Diario de Burgos

Año XL.—Núm. 11.955.—Burgos / Apartado 46. Oficinas: Vitoria, 16, bajo. Teléfono 165 / Lunes 30 de Junio de 1930

FERIAS Y FIESTAS

La exposición de Saturnino Calvo

Nuestras fiestas han comenzado este año de una manera espléndida.

El primer acto oficial que se celebró el sábado en Burgos, fué la solemne apertura de la exposición de repujados y cincelados de arte del artista que le acreditan de trabajador incansable.

No es posible detenernos hoy a detallar la valía de sus obras ni el esfuerzo enorme, que supone cada una de sus producciones.

A la entrada, se advierte en primer término, la rodela que ofrecerá al Ayuntamiento.

Asistieron al acto de la inauguración, el capitán general de la región señor López Pozas, el gobernador militar general Villegas, alcalde de la ciudad señor García de Quevedo, primer teniente de alcalde señor Obeso y varios amigos de Saturnino Calvo.

Las autoridades recorrieron detenidamente la sala, haciendo merecidos elogios de las obras presentadas.

En el catálogo, muy bien impreso por cierto en los talleres de J. Sáiz, figuran 47 obras capaces de satisfacer los gustos más exquisitos.

Entre las obras de este genial antista, vimos unos cuadros del pintor burgalés Federico Cepeda.

No por su humildad es menos digno de consideración este otro artista.

Pero hubiéramos preferido ver sus cuadros en una sala aparte, para saborear con la debida calma, la gracja y la soltura de sus obras, algunas de las cuales nos parecen muy buenas.

Aplaudimos el acierto del Ayuntamiento al incluir en el programa una exposición de arte y entendemos que debe ser un número insustituible en los programas de años sucesivos.

Este año ha sido Saturnino Calvo, en los próximos pueden ser Fortunato Julián, Simón Calvo y tantos otros que como a Federico Cepeda no se sabe si existen porque no se conocen sus obras.

La tómbola

Terminado este acto, las autoridades se trasladaron a la Tómbola instalada, como en años anteriores, frente al Salón de Recreo.

Bellísimas señoritas expendieron en pocos momentos centenares de papeletas.

El importe, como es sabido, se destina a la institución de la Gota de Leche.

Amenizó el acto, la banda de la Casa de Caridad.

Animación extraordinaria

Desde las primeras horas de la mañana, se notó ayer en Burgos una animación extraordinaria.

Los automóviles de línea llegaron completamente llenos.

Los trenes con una cantidad de gente tan grande, como no se recuerda desde hace muchos años.

De diez a once de la mañana llegaron siete trenes, calculándose en más de siete mil personas las que se volcaron sobre nuestra ciudad.

En la estación de Trespaderne, montaron en el ferrocarril Santander-Mediterráneo 250 personas que se unieron a las 200 que venían de Villarcayo.

Estos tuvieron la gentileza de adornar la máquina con guirnaldas de flores, añadiendo unos cartelones en los que amablemente saludaban a Burgos.

Autos particulares, llegaron de Palencia, Valladolid, Vitoria, Bilbao, Logroño y otras partes.

Sólo del primer punto, llegaron más de sesenta.

Viajeros

Ayer pasó el día en Burgos el señor alcalde de Valladolid D. Federico Santander.

Hemos tenido el gusto de saludar a nuestros queridos amigos D. Aurelio Rodero, redactor gráfico de «Informaciones»; don Siro F. de Retana, crítico taurino de «El Liberal», de Bilbao; don Benigno Fernández, empleado en la imprenta del mismo colega, y al señor Alonso, director de «El Diario Palentino».

Una verbena en el Casino

El sábado en el Círculo de la Unión tuvo lugar la verbena anunciada.

Bellas y distinguidas señoritas, muchas luciendo valiosos mantones de Manila, acudieron a la Casa del Cordón dando a la fiesta con su presencia un aspecto encantador.

La orquestina «Les Petits Bolivios» fué la encargada de amenizar la verbena, que se prolongó hasta bien entrada la madrugada, sin que se registrara ningún incidente desagradable.

La misa pontifical

A las diez de la mañana tuvo lugar en el S. T. M. la tradicional misa pontifical que se celebra todos los años el día de San Pedro.

Ayer en la Catedral se congregaron muchísimos fieles que ocupaban las naves central y laterales del S. T. M.

Como también es tradicional asistió una comisión del Excelentísimo Ayuntamiento compuesta del alcalde señor García de Quevedo y los señores Merino, Asenjo y Sáiz.

Ofició en la misa nuestro Reverendísimo Prelado

Actuaron de presbítero asistente el deán M. I. Sr. Dr. D. Antonio Prieto, de diáconos de honor los señores Ortega y Sáiz y de diáconos de misa los señores González y Zubelzu.

La capilla de música ejecutó la misa de Sancho Marraco, y el magistral señor Arrarás predicó con la elocuencia en él peculiar.

El concurso de ganados y la exposición canina

Ayer, a las once, presidiendo don José María Moliner y con asistencia de los representantes de la Diputación, Ayuntamiento, Asociación de Ganaderos, Cámara Agrícola y vocales de las distintas secciones, se verificó la apertura del Concurso de ganados y Exposición canina, instalados en los pabellones del paseo de la Quinta.

Se han presentado muchos y hermosos ejemplares de toda clase de ganados, llamando la atención del público 42 hermosos caballos sementales del Estado.

En la Exposición canina se expusieron 83 perros de distintas razas, sobresaliendo los perdigueros de Burgos, por el número y clase.

El certámen está siendo visitadísimo.

Teatro Principal

Para tí es el mundo

El aplaudido autor dramático D. Carlos Arniches ha escrito numerosas obras que le han adentrado, merecidamente, en el campo de la fama y de la popularidad.

Con ser muchas sus producciones, quizá ninguna supere a «¡Para tí es el mundo!» obra ofrecida por la Compañía del Teatro Lara de Madrid, en la noche del sábado último.

La nueva farsa de don Carlos Arniches es una comedia maravillosa; es un trozo magnífico de la vida madrileña que se incorpora al Teatro como joya preciosa de inestimable mérito.

Sin dudas, sin vacilaciones, con mano firme y segura y con habilidad extraordinaria, se trazan los rasgos indispensables para dibujar inconfundibles caracteres de enorme fuerza.

Marcelina, una mujer hermosa y rica ha quedado viuda prematuramente y todos los cariños de su alma joven, les reconcentra en su hijo Paquito, a quien nunca sabe quitar un capricho por costoso que este sea.

El cariño de Marcelina es de los mal entendidos.

Cuantas calaveradas comete su hijo, encuentran perdón pronto y hasta justificación, ante el corazón de Marcelina.

Ya se lo dice el señor Santos, un hombre formal y honradote, amigo del difunto marido que siente amor por la viudita y aspira a que secunde bodas.

Paquito sigue haciendo de las suyas, alentado por el cariño de la madre que se traduce siempre en espléndida generosidad.

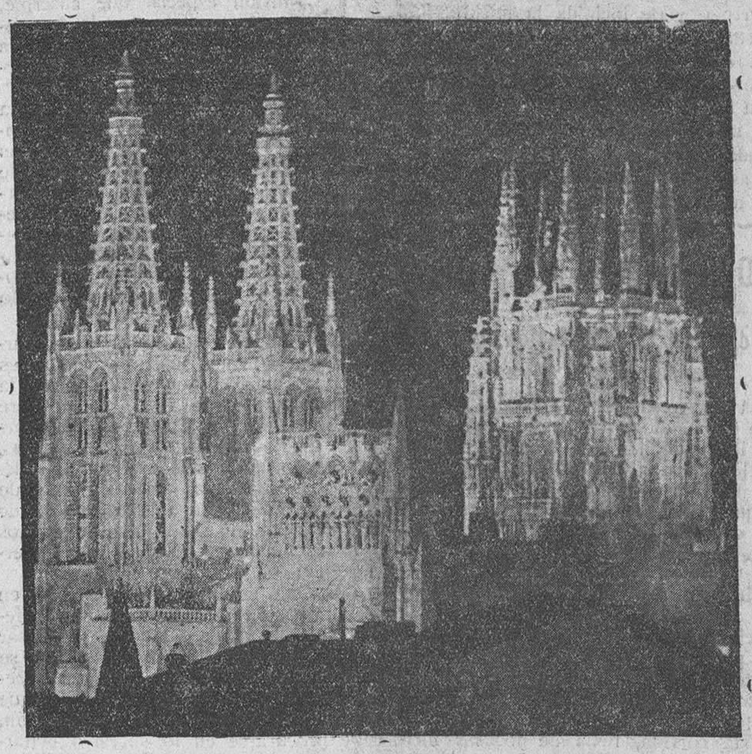

Fotografía Suso — Fotograbado Photo Club

Admirable efecto de nuestra Catedral iluminada

Dos tipos inmejorables de castizo sainete, la Tere y el señor Pepe, el sordo, viven al servicio de Marcelina y tienen una hija, Amalia, por la que el señorito Paquito, holgazán, calavera y prendado de su gallardía y de sus cuartos, siente un cariño sin límites.

Contra lo que se sospecha, Amalia, da unas terminantes calabazas á su primo Paquito.

La peinadora tiene un novio formal, y trabajador y no está dispuesta a cambiarle por su primo.

Esta contrariedad, primer capricho que no se le logra al pollo, hace que salgan violentamente de casa de Marcelina el original matrimonio y la castiza peinadora.

Es es el primer acto, conseguido de una manera soberana.

Los dos restantes no están hechos más que para justificar las bodas de Paquito y Amalia y la de Marcelina con el señor Santos.

Muy justa y bien ganada está la fama de que venía precedida la farsa de Arniches, quien revela un completo conocimiento del teatro y de la vida de Madrid.

La maravillosa pintura de los castizos tipos que nos presenta, culminan tan solo en el primer acto. La gracia que todo él rezuma con los chistes de buena ley y el gracejo y la soltura del saladísimo diálogo, decae notablemente en el segundo acto acentuándose más en el tercero.

A pesar de todo, la obra está compuesta con trozos de vida real trasladados con mano maestra al Teatro.

Están tan bien hermanados la técnica y el arte que los personajes siguen viviendo en la mente de los espectadores, mucho tiempo después de concluirse la farsa.

La interpretación ha sido algo excepcional, no sabiendo si admirar más la labor de conjunto o el trabajo particular de cada uno de los notables artistas que forman la compañía.

Ni un roce, ni una discordante, ni la falta del más insignificante de los detalles.

Leocadia Alba, la maravillosa Tere. Concha Catalá, la enamoradísima madre. Carmen Carbonell, la zumbona peinadora madrileña.

Luego Antonio Vico en tipo del señorito juerguista y calavera, todo sencillez y gracia.

Manuel González, hizo un señor Santos, lleno de serenidad, equilibrio y justeza, y Gaspar Santos en el papel de sordo un sinvergonzón de verdad que le molesta el trabajo y tiene la frescura de no ocultarlo.

Ninguno trató tan solo de cumplir, sino de superarse en cada escena.

El Teatro, faltando muy poco para echar el completo.

Las corridas

La de ayer

Cada día tenemos más afición por el elemento toro.

Nos place presenciar su desencajonamiento, inquirir de los mayorales detalles de la ascendencia e historial de las reses, hacer cábalas acerca de su peso, hablar de la forma de sus defensas, recordar vacadas y toros famosos y observar minuciosamente la hechura y el trapío.

Después, en la plaza, seguimos paso a paso su faena, viendo, primero, si dobla; a continuación la forma de arrancarse a los caballos, si se defiende en palos y, por último, cómo llega al último tercio.

Tenemos, pues, pasión por esos animales criados con tanto esmero para que luzcan en la fiesta viril, artística, policromada y alegre.

Y nos duele que la mayor parte de los ganaderos hayan achicado tánto el toro de lidia que la mayor parte no llegan al peso marcado en el reglamento.

Claro que así lo hacen porque las grandes figuras del toreo se lo exigen, pero con ello restan interés a la fiesta, menguan el peligro y las reses no lucen lo debido.

El público se ha mostrado hasta hace poco partidario del toro pequeño por creer que así se divertía más, pero ya reacciona y volverá a imponerse el toro de peso y bien armado en vez de los novillos sin cuerno que ahora se lidian.

Burgos no escatima dinero al comprar las reses; la comisión del Ayuntamiento paga lo que la piden, sin regateo, y tiene derecho a que la sirvan bien, pero no es así. Los toros de este año—nada menos que de Coquilla y del Conde de la Corte—no están a tono con el dinero que cuestan. A la del Conde la han faltado arrobas—los toros tercero y sexto eran novillos— y a la de Coquilla igualdad y pitones.

Vamos a detallar en lo posible lo que ocurrió en la corrida de ayer. De la de hoy haremos la revista rápida para qué el periódico lo alcance y la dedicaremos mañana unos comentarios.

En la plaza hay un entradón. Preside el concejal señor Malax-Echevarría, asesorado por don Bonifacio Izquierdo y acompañado por los que forman la Comisión de Gobierno.

Corrieron la llave admirablemente Cipriano Sáiz e Hipólito Bueno, suboficiales de España.

Primero. Duende, número 32, negro. Lalanda le para los pies medianamente, sin recoger y luego se luce con un quite y Agüero en otro. Tres varas, recargando en la primera, un derribo y a otra cosa.

Rafaelillo pone dos buenos pares.

Marcial comienza con un pase por alto, sigue por ayudados por bajo y una vez dominado hay los rodillazos y adornos, algo para la galería. Sin embargo, ha estado valiente, entendido y demostrando lo mucho que sabe. Entrando bien, contra costumbre, una entera, tendida y el descabello a la primera. El público aplaude.

Segundo, Divertido, número 34, también negro e igualmente los que faltan, Agüero intenta fijarle, pero el astado se va. Con mucha cabeza, pero saliéndose suelto, acomete tres veces a los montados, derribando en las tres y enviando a la enfermería al picador Lobatón. Agüero hizo un quite superior y Barrera y Marcial, bien en los suyos.

Cástulo y su compañero parean bien, y Agüero sale con deseos de quedar a gran altura y lo consigue con una faena en la que torea cerca, con suavidad y adornado para largar un superior pinchazo y una magnífica estocada, entrando a ley. (Ovación, oreja, rabo, vuelta, prendas, etc.) Ha estado bien el bilbaíno.

Tercero. Distraído, tiene el número 10. Es un torito alegre, y pastueño. Barrera, torea con temple y suavidad y al quitar emplea las chicuelinas. Marcial termina arrodillado y Agüero se pasa dos veces el toro por la faja. El público aplaude entusiasmado. Ha sido un tercio precioso y de verdad.

Tomó el bicho tres puyazos. Por lo visto, es criterio del asesor no pasar de tal número.

David y Flores banderillean pronto y bien.

Barrera se encuentra con que el burel, cabecea por falta de castigo. Comienza con el de tanteo; un natural ligado con el de pecho—única vez que se empleó la izquierda—y molinetes, afarolados, en redondo, haciéndose con el toro, ahormándole la cabeza y quedando arrodillado de espaldas.

Una enorme faena de muleta.

Después cambia la cosa y pincha dos veces feamente, consiente el abuso de peones y descabella al tercer intento.

¡Qué lástima!

Cuarto, Dorado, número 11, un novillo. Sale corretón y no dobla con los capotes. Rafaelillo, brega con inteligencia. Tres varas, las consabidas, recargando algo en la primera y demostrando flojedad en las otras.

Rafaelillo y Cadenas le adornan con prontitud.

Marcial, recoge y domina al torillo bailando más de la cuenta, pero demostrando que sabe mucho.

Entrando, medianamente, un pinchazo perpendicular delantero, otro algo mejor, una atravesada y descabello.

Lalanda, oyó pitos, bien justificados por cierto.

El señor cobra, no gana, diez mil pesetas por corrida.

Quinto, Descarado, número 7. Agüero, deseoso de palmas, larga siete verónicas, dos de ellas superiorísimas.

Sin codicia, antes bien marchándose de la suerte, recibe tres puyazos y entre Alpargaterito y Cástulo, clavan tres medios pares, con fatigas, porque el toro está avisado.

Agüero, no domina, pasa por la cara; el bicho se queda mucho. Un pinchazo de prisa, sin estar cuadrado el toro, otro bueno, cogiendo hueso, otro alargando el brazo, intervención abusiva de los capotes y acierta al segundo intento de descabello. Pitos y palmas.

Sexto, Despierto, número 13, muy chico. Tampoco quiere doblar con los capotes. Estos chicos...

El público pita, sin razón, al presidente, por mandar salir a los piqueros.

El torillo se declara mansito, rebrincando en las varas.

Al primer par se adolece, emprende un trote cochinero y busca la defensa en las tablas. Así dá gusto. ¿Estos son los toros de tres mil pesetas?

Barrera se muestre otra vez como superiorísimo muletero, pues se lo lleva a los medios, se hace con él a los pocos pases y luego se adorna y se hinca y hace lo que quiere.

Media estocada de travesía y un descabello a pulso.

Barrera oye una ovación y se pide para él la oreja.

Entre la presidencia y el asesor llevaron muy de prisa la lidia.

Los piqueros lo hicieron bastante mal Ni uno sólo de éllos, toreó a caballo.

¿Por qué se consintió que el reserva fuera el primero en todos los toros?

Solamente Barrera empleó la izquierda en dos pases de muleta.

La mayoría del público, salió satisfecho de la plaza.

Más vale así.

El peso de los toros

La corrida del Conde de la Corte, pesó en junto 1.624 kilos, resultando, pues, cada toro a un promedio de 270 kilos.

El primero, 277.
Segundo, 278.
Tercero, 271
Cuarto, 249.
Quinto, 289.
Sexto, 260.

La iluminación de la Catedral

Uno de los números del programa de festejos que más justamente ha llamado la atención de propios y extraños, mereciendo de todos entusiastas aplausos, ha sido la iluminación de nuestra incomparable Catedral.

A las nueve y media de la noche del primer día de fiestas, tuvo lugar la inauguración, resultando un momento realmente emocionante, el de surgir de entre las tinieblas de la noche el maravilloso conjunto del magnífico templo, resaltando la armonía impecable de sus líneas con las bellas gradaciones de luz, sabiamente combinadas.

El señor alcalde, don Eloy García de Quevedo y primer teniente de alcalde, don Agustín García Obeso, que asistieron a la inauguración, tuvieron frases de caluroso elogio para la instalación y para la Compañía de Aguas, que con su inteligente personal y el de Industrias Electro-Mecánicas Ltd.ª, de esta plaza, han llevado a cabo la instálación con material de la casa Siemens Schuckert, maestra en esta clase de instalaciones de iluminaciones.

Unimos nuestra sincera felicitación a las que dichas entidades han recibido, y la hacemos extensiva, muy calurosamente, al Excmo. Ayuntamiento por su indiscutible acierto al proporcionar al pueblo de Burgos y a los forasteros que con su visita nos han honrado, la contemplación de tan maravilloso espectáculo, que fuera de desear tuviéramos ocasión de admirar constantemente.

Gran prueba de regularidad Burgos-Santander-Burgos

Patrocinada por el Excmo. Ayuntamiento de esta capital, la Peña motorista Burgalesa ha organizado con motivo de las Fiestas de San Pedro y San Pablo, una gran Prueba de Regularidad y Turismo, para el día 6 del próximo Julio, con el recorrido Burgos-Santander-Burgos, cuya Prueba ha de regirse por el siguiente reglamento:

Artículo 1.º La Peña Motorista Burgalesa, celebrará el 6 de Julio de 1930, una prueba de regularidad y turismo para motos y side-cars, la cual será patrocinada por el Excmo. Ayuntamiento de la ciudad de Burgos.

La salida se verificará en el domicilio social (calle de Laín-Calvo número 3) a las siete en punto de la mañana, comenzando por el orden que haya correspondido en el sorteo con el intervalo de un minuto entre los corredores, debiendo presentarse los participantes en la meta media hora antes de la anunciada.

Art. 2.º El itinerario será el siguiente: calle Laín-Calvo, Plaza de Alonso Martínez, calle del General Sanz Pastor, carretera Santander, Villatoro, Quintanilla Morcisla, Vivar del Cid, Sotopalacios, Quintanaortuño, Ubierna, Mata, Quintanilla Sobresierra, Tubilla del Agua, Cobanera, San Felices, Quintanilla Escalada, Cilleruelo Bezana, Cabañas de Virtus, San Miguel de Luena, San Andrés de Luena, Entrambasmestas, Alceda, Ontaneda, San Vicente de Toranzo, Borleña, Aés, Puenteviesgo, Vargas, Renedo, Parbayon, Muriedas, y Santander, estableciendo la meta de llegada en el kilómetro número 392, de la carretera general de Madrid-Santander. En Santander se permanecerá hasta las 3 de la tarde, que se dará la salida de regreso en el mismo orden y condiciones que se dió en Burgos, siguiendo el mismo itinerario y terminando en Burgos en el kilómetro 240 de la ya citada carretera Madrid-Santander, donde se establecerá la meta de llegada; haciendo un recorrido total de 304 kilómetros.

Art. 3.º Los concursantes deberán hacer el recorrido: Hasta 250 c. c. a una velocidad media de 40 kilómetros por hora, los de 350 c. c. a 45 idem idem y de 500 c. c. en adelante a 50 idem sin parar a la vista de la meta ni volverse.

El trayecto comprendido entre la salida, calle de Lain-Calvo, hasta la carretera de Santander, deberá hacerse a la velocidad reglamentaria, o sea a 20 kilómetros por hora, procurando después ganar el tiempo perdido para pasar bien el primer control que será secreto, como los demás que se instalen en el recorrido.

Art. 4.º Todos los concursantes saldrán con O puntos de la meta. En los controles secretos, se concederá un márgen de un minuto por adelanto o retraso, sin penalización, penalizando con un punto cada minuto o fracción más de retraso o adelanto.

Art. 5.º Existirán jueces volantes, que descalificarán a los corredores que cometan cualquiera de las faltas que detalla el presente reglamento.

Los puntos perdidos en un control, no podrán ganarse en otro, debiendo en cada uno hacer la medida correspondiente a su categoría.

Art. 6.º Caso de empate referente a puntuación, se clasificará primero el que en los diferentes controles haya obtenido menos pérdida de tiempo.

Art. 7.º La inscripción será gratuita para los socios de esta entidad; 5 pesetas, para los de las similares, 10 pesetas para los no asociados y 50 pesetas para los locales que no pertenezcan a esta Peña; corriendo los gastos de comida a cargo de esta Sociedad.

Las inscripciones se harán en el domicilio social (Lain-Calvo número 3, Bar Arriaga) llenando un impreso facilitado al efecto, en el que se hará constar la marca, cilindrada y clase de vehículo; el plazo de inscripción termina el 4 de Julio, a las diez de la noche, hora en que se verificará el sorteo.

Art. 8.º La Sociedad organizadora podrá suspender o aplazar esta prueba si a su juicio no recibieran bastantes inscripciones o por otra causa cualquiera, así como introducir las modificaciones que crean convenientes y no consten en el presente reglamento, dándolo a conocer a los participantes en el momento de la salida. Solo en caso de suspensión se devolverá el importe de las inscripciones a los concursantes. así como en caso de aplazamiento a aquellos que no estuvieran conformes con el mismo.

Art. 9.º Queda terminantemente pro-

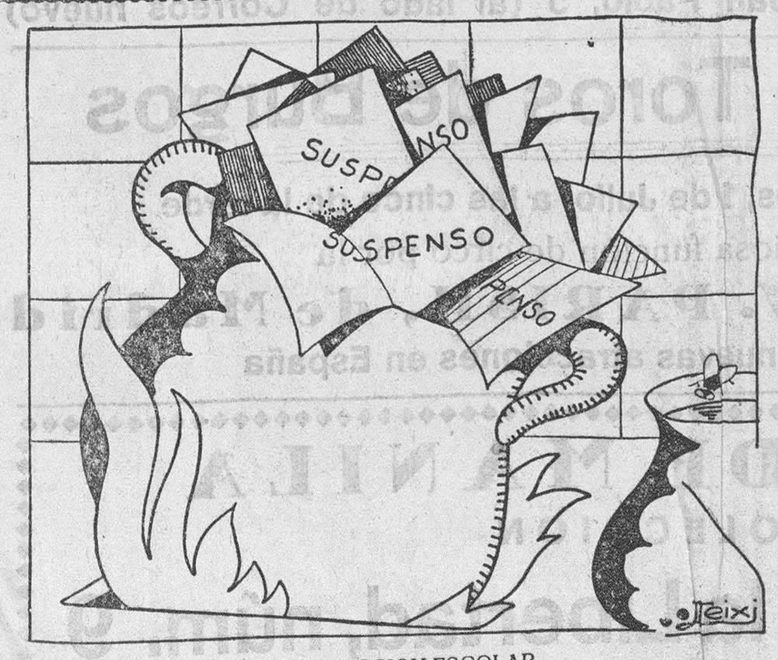

RECOLECCION ESCOLAR

Información.—El año se presentó magnífico y la cosecha es exuberante.

Leocadia Alba, ilustre actriz que constituye la primera figura de la Compañía.

Antonio Vico, que, con su talento, conquistado un envidiable puesto dentro de la escena española.

Edición de las ocho de la noche

M.E.C.D. 2017

bido recibir ayuda alguna de personas no participantes en la carrera ó hacer el recorrido en compañía de éllas.

Art. 10 Habrá importantes premios en metálico y objetos de valor, como copas de plata, etc., entre ellas la del excelentísimo Ayuntamiento, las cuales se distribuirán por orden de valor a los que mejor puntuación conserven al final del recorrido,, sea cualquiera su categoría.

Art. 11 Los propietarios o conductores de los vehículos,, serán los únicos responsables en el orden civil o criminal de los daños causados por los mismos, quedando por consiguiente esta Sociedad libre de todo perjuicio que por esta causa pudiera sobrevenir.

Art. 12 Toda reclamación deberá hacerse al Presidente,, acompañada de 50 pesetas, que no serán devueltas si no resultase justificada.

Art. 13 Los sidecars, podrán llevar pasajero pero no así las motos solas, que deberán efectuar el recorrido solo con el conductor.

Burgos 10 de Junio de 1930.—La Comisión Deportiva: C. Mata, J. Barrios. V.º B.º—El presidente, J. Arangüena,

Se han recibido varias inscripciones entre las que se cuentan con valiosos elementos locales, de Santander, Bilbao y Madrid, pudiéndose anticipar que sin duda alguna ha de ser una de las pruebas más interesantes de España.

La Cronometración corre a cargo del conocido Industrial de esta plaza don Arturo Sáiz.

Programa para mañana

DIA 1.º DE JULIO.—A las once de la mañana, en la Exposición de Ganados, se efectuará la distribución de premios a los concursantes y clausura de la Exposición.

Por la tarde, a las cinco, en la Plaza de Toros, función ecuestre y acrobática, por la gran compañía internacional de W. Paris.

A las nueve y media de la noche, segunda sesión de fuegos artificiales, por los mismos pirotécnicos de la sesión primera.

Burgos hace 30 años

Del DIARIO DE BURGOS correspondiente al viernes 29 de Junio de 1900

En la sesión celebrada ayer por el Ayuntamiento se promovió un incidente al discutirse las atribuciones de la presidencia, que autorizó la entrada de agentes ejecutivos en los domicilios de los morosos.

El señor Fernández Cavada, interrumpió al señor Cuesta (don Ramón), cuando estaba en el uso de la palabra, diciendo que los actos de la alcaldía no podían discutirse y que como autoridad tenía facultades para adoptar determinados acuerdos sin contar con la Corporación.

Estas palabras originaron fuertes protestas, retirándose todos los concejales de la sala de sesiones, actitud que fué acogida por el público con vivas al Ayuntamiento.

El señor alcalde declaró terminada la sesión.

Desde las Casas Consistoriales, se dirigieron todos los capitulares, excepto los señores Azuela, Sáez, Zumárraga y Amezaga, al gobierno civil para comunicar al señor gobernador su dimisión de los cargos de concejales.

Luego se reunieron en el palacio provincial y redactaron un documento en el que presentan su dimisión, don Juan José Arroyo, don Antonino Zumárraga, don Julián de las Heras, don Manuel Corral, don Vicente Alfonso Ortega, don Francisco Regis Cisneros, don Luis de San Pedro, don Baldomero Amézaga, don Ricardo Navarro, don Mariano Rodríguez Miguel, don Pedro Díez Montero, don Ramón Lozano, don Victoriano Santos, don Felipe Mozo, don Ramón de la Cuesta, don Pedro Rodríguez Castilla, don Juan José Redondo, don Miguel González Porres, don Isidoro Viejo, don Clemente Quintana, don Domingo Rico, don Ignacio González Ordoñez, y don Carlos de Echevarrieta.

—La corrida de toros celebrada hoy con una entrada superior, ha tenido de todo.

El ganado, excepción del cuarto y quinto, bueves de solemnidad.

Quinito, ha estado dominado de una desconfianza poco disculpable.

Dominguín ha tenido una buena tarde, mostrándose confiado, sereno y valiente.

ECOS DE SOCIEDAD

La familia de don Saturnino Martínez Ruiz (q. e. p. d.) nos ruega hagamos constar desde las columnas del DIARIO su agradecimiento hacia cuantas personas se interesaron por la salud del señor citado y asistieron más tarde a su entierro y funeral.

* * *

Ha salido para Zarauz (Guipúzcoa), donde pasará el verano, nuestro estimado amigo don Modesto Diez del Corral, catedrático de este Instituto.

CRONICA MILITAR

En Capitanía general

Hoy se han presentado los siguientes jefes y oficiales:

Don Juan Rodríguez, capitán de Artillería; don José Laorden, alférez de Infantería; don Valerio Montero, coronel de Caballería.

Orden de la plaza

A partir del día de hoy, la tropa llevará el sombrero reglamentario, durante toda la temporada de verano, lo mismo los soldados que vayan de paseo como los que estén de guardia.

El problema de los trigos

Aparente triunfo de los trigueros.—Cómo ve la cuestión la prensa del Norte

Se viene ocupando la Prensa del Norte. del problema de los trigos pero enfocándole de esa forma tan peculiar que caracteriza, no solo al que ve indiferente la gravedad de la cuestión y los daños que acarrea al sufrido labrador. sino como aquel que lamenta el provisional arreglo efectuado, por haber venido a malograr una esperanza cifrada tan sólo, en comer el pan unos céntimos más barato, a trueque de la miseria y la ruina de millares de labradores castellanos.

No nos han sorprendido mucho sus argumentos.

Desgraciadamente nos tienen acostumbrados a tan peregrinos razonamientos.

Al añorar el disfrute de añejos fueros y privilegios, creen que tan solo sus problemas son dignos de atención.

No tienen la alteza de miras necesaria para examinar las cuestiones desde un plano tan elevado, que no permita ver las bajas pasiones incitaadoras a peligrosos personalismos.

Conocemos bien su posición tan elocuentemente manifestada en las campañas que desde hace muchos lustros vienen haciendo en contra de nuestros ferrocarriles, culminadas hace poco tiempo en el empeño de destrozar el directo Madrid - Burgos, como truncaron, en parte, el Santander-Mediterráneo.

Cambiando los términos del problema y envenenando desde un principio las cuestiones se pueden sacar las conclusiones que caprichosamente se deseen.

Estamos de acuerdo en cuanto a que siempre triunfa el que mejor sabe aplicar su fuerza. Precisamente por eso, no triunfa el labrador nunca.

Si triunfase el que más fuerza tiene, indudablemente que sería el labrador el virtuoso ya que es la célula imprescindible en la economía nacional, el nervio de la nación a quien había que respetar., querer y hasta mimar como al mejor de nuestros amigos en lugar de agobiarle con tributos hasta hacerle arrastrar una vida miserable y de esclavo que insensiblemente va legando a sus hijos.

No ha triunfado el labrador, no.

El Gobierno actual, al establecer la tasa mínima acuciado por las circunstancias, no ha hecho otra cosa que apuntalar un edificio que se le venía a tierra, pero con esa decisión no ha resuelto el problema. Lo conseguido no ha sido más que un aplazamiento.

El problema existe y sigue gravitando sobre la economía nacional.

Los agricultores no quieren el régimen de tasas.

No lo han querido nunca.

Si en el momento presente la han pedido con insistencia ha sido de una manera transitoria y tan solo por el tiempo en que se tarde normalizar el ritmo prudencial del mercado.

Junto a esto, pidieron también la incautación por el Estado de los treinta mil vagones de trigo que importó la Dictadura produciendo un tremendo desequilibrio en el mercado y el principio de la ruina del sufrido labrador.

Esto lo han pedido todos, incluso los que con más fanatismo aplaudieron a la Dictadura sin presentir el grave daño que se estaba haciendo a sus propios intereses.

Lo han pedido, incluso los más amigos de la desastrosa política de Abastos seguida por el señor Baamonde.

El actual Gobierno, no ha querido, no ha sabido quizá resolver estos problemas.

A las peticiones de los labradores se ha contestado con evasivas y cuando estos han salido, de forma violenta, de su habitual apatía, se implantó la tasa mínima.

Lo que los labradores piden, es tan solo la normalización de los mercados Conseguido esto no hacen falta las tasas que alguien puede ver como un privilegio de la Dictadura en favor del labrador, cuando realmente es un error que hay que añadir a la lista de sus desaciertos.

La sabia ley de 10 de Junio de 1922 derogada caprichosamente por la dictadura reguja por sí sóla la marcha automática de los mercados.

Eso es lo que quieren los agricultores. Pero para llegar a ello es imprescindible pasar por las fases apuntadas atinadamente por los trigueros y que el Gobierno ha desoído.

Esto lo saben todos y tampoco lo desconoce la Prensa, aunque con mal disimulada ingenuidad trate de disimularlo.

La misión de la Prensa, tan cercenada y vilipendiada en estos tiempos, no debe estar encaminada a desfigurar los problemas amañándoles a sus propios intereses.

Es censurable presentar al labrador como viviendo en un régimen de favor, cuando en realidad, y a pesar de los numerosos apóstoles que se llaman sus defensores, sigue siendo la clase en donde se ceban todas las gabelas ministeriales.

* * *

El presidente de la Diputación señor Aparicio ha recibido el siguiente despacho en contestación al telegrama por él enviado:

«Ministro Economía a presidente Diputación.

»Con todo interés gestiono celebración concurso en esa capitanía general para adquisición trigos con destino a Ejército.

Le saludo.»

Automóvil "Renault"

Se vende de 6 caballos, seminuevo, Razón, hasta el martes, Lain-Calvo, 18, 3.º. señor Muñoz.

Ateneo de Burgos

Excursión a Saldañuela

El lunes, día 7, se celebrará esta excursión artística. Por la proximidad a la población será sólo por la tarde y estará amenizada por un sexteto, que ejecutará escogidas piezas. El viaje se efectuará en magníficos autocars. Se servirán meriendas en bolsas individuales.

Precio: viaje incluída la música, 3,75 pesetas; merienda, 2,25.

A dicha excursión podrán asistir los señores socios y sus familias.

Al hacer la inscripción se hará constar, si se desea sólo el billete o la merienda o ambas cosas.

Las inscripciones en el Turismo, Espolón, hasta el viernes día 4 de Julio.

Toros en el Circo

Es enorme la expectación que está causando este anuncio

La Empresa del Americain Cirque, este estupendo circo ambulante que se ha instalado junto al puente de San Pablo, mañana por la tarde celebrará una función realmente extraordinaria en la que debutarán los inimitables barristas cómicos Geo Volo y Leonila, así como la escultural gimnasta La Venus del Circo.

Mañana se despide esta compañía y con tal motivo los ases taurobufos los graciosos clowns Juli, Ameri y Pamplinas presentarán su graciosísima corrida de toros, entendiéndoselas con un hermoso ejemplar de la ganadería de Buñuelos de Viento.

Esta corrida, llena de jocosas incidencias, ha de constituir el espectáculo saliente de Burgos mañana por la tarde en el Circo Americano y por su interés y expectación es enorme la demanda de billetes para esta función extraordinaria.

El Porvenir de Burgos

Sociedad Anónima Hidro-Eléctrica

El Consejo de Administración de esta Sociedad, haciendo uso de la facultad concedida por acuerdo de la junta general de accionistas, celebrada en el mes de Febrero último. ha acordado que, desde 1.º de Julio próximo, cese la preferencia de las acciones de la serie D, que quedarán a partir de esa fecha, equiparadaas a las ordinarias.

Los tenedores de acciones de la serie indicada, podrán cobrar desde primero de Julio contra entrega del cupón número 39 un dividendo de 4 por 100 con cargo a las utilidades del año 1929, acordado por la Junta general, mas un 5 y medio por 100 a cuenta de los beneficios del ejercicio corriente, impuestos a cargo del accionista en los Bancos Mercantil y Español de Crédito.

El cobro de este cupón en la forma indicada, implica la conformidad con el acuerdo del Consejo que equipara estas acciones a las ordinarias.

Los señores accionistas que no estén conformes con este acuerdo, presentarán sus acciones con el cupón número 39 adherido a ellas antes del 31 de Julio en las oficinas de esta Sociedad y quedarán dichas acciones sujetas a la amortización que establece el artículo 30 de los Estatutos.

Burgos 26 de Junio de 1930.—El director gerente, *Aurelio Gómez*.

Las corridas de Pamplona

Las combinaciones son las siguientes:

Día 7.—Toros de Manuel Blanco, para «Valencia II», Márquez y Fuentes Bejarano.

Día 8.—Toros de doña Concepción Concha y Sierra, para Marcial, Félix Rodríguez y Saturnino Torón, que tomará la alternativa.

Día 9.—Toros de doña Carmen de Federico, para Márquez, Marcial, Fuentes, Bejarano, Agüero, Félix Rodríguez y Torón.

Día 10.—Toros de Encinas, para Márquez, Marcial y Saturio Torón.

Día 12.—Toros de Antonio Pérez, para el rejoneador Luis Lopes y los espadas Villalta, «Cagancho» y Heriberto García. (Corrida goyesca).

Día 13.—Toros de Pablo Romero, para Agüero, Félix Rodríguez y «Cagancho».

El Porvenir de Burgos

Sociedad Anónima Hidro-Eléctrica

El Consejo de Administración ha acordado, en uso de las facultades que le confieren el artículo 29 de los Estatutos, repartir un dividendo del 5 por 100, impuestos a cargo del accionista, contra cupón número 17 de las Acciones de las Series A. B. y C., que podrá hacerse efectivo a partir de 1.º de Julio próximo en los Bancos Español de Crédito y Mercantil.

Los tenedores de Obligaciones de esta Sociedad podrán también, a partir de dicha fecha, hacer efectivo el cupón correspondiente al vencimiento de dicha fecha.

Burgos, 26 de Junio de 1930.—El director gerente, Aurelio Gómez.

DIPUTACION PROVINCIAL

Exámen de las cuentas

El único asunto a tratar en la última sesión del Pleno de esta Corporación, era el relativo a la aprobación de las cuentas generales de la provincia, correspondientes al ejercicio de 1929, en las que se aprobó el siguiente dictamen de la Comisión nombrada al efecto:

La Comisión especial que suscribe, cumpliendo el cometido que la fué encomendado en la sesión plenaria del día de anteayer, tiene el honor de informar a V. E. lo siguiente:

No hemos de encarecer a V. E. la importancia extraordinaria y transcendencia que la aprobación de cuentas tiene, máxime si como el examen de las que nos ocupan se encarga a personas que, como los informantes, hemos vivido apartados de la vida y necesidades provinciales, y, por tanto, desconocemos al detalle las obligaciones a que la Corporación ha estado sujeta.

Quisiéramos en nuestro examen abarcar todas y cada una de las paries de que consta la liquidación y cuenta de presupuesto de 1929, pero sobre ser tarea árdua y difícil para depurarla escrupulosamente en breve tiempo, aun imponiéndonos el examen más detenido posible, nos haremos eco de conjunto, en cuanto a la estructura de la liquidación, y, sobre ella, no hemos de pasar sin hacer las siguientes observaciones:

1.ª Que notamos la frecuencia en la habilitación de crédito por transferencias, lo cual nos mueve a pensar que al hacer los presupuestos no se han aquilatado bien las parciales necesidades de cada partida, y esto, que implica un principio de imprevisión, debe procurarse en lo sucesivo evitarlo, para no complicar la contabilidad y evitar que con ello se preste a acrecentar determinados gastos, anulando así otros no necesarios en un régimen de economías que pudiera seguirse.

2.ª Que más nos contrista la también frecuente habilitación de créditos extraordinarios, porque con ello se atenta a la minoración de superávit, y, por tanto, se pone en peligro el buen estado económico de que ha venido gozando la hacienda provincial, pues claramente se ve que, desde el año 1926 a fin de 1929, ha bajado dicho superávit de 1.424.130,24 pesetas a 1.027.057,44, o sea, una cifra de pesetas 397.052,80.

Debe la Diputación a nuestro juicio estudiar la confección de un presupuesto que real y efectivamente cubra sus necesidades y a ser posible tener este luego en el transcurso del ejercicio como intagible, pues aunque el artículo 11 del Reglamento de Hacienda municipal permitan estas alteraciones previa justificación ordenada que no dudamos habrá cumplido en todos casos la Corporación, no hay que olvidar que la ley de contabilidad la restringía, por no decir que casi las prohibía, pues que sólo en casos excepcionalísimos permitía estas habilitaciones.

3.ª Hemos examinado las partidas de gastos y en verdad nos causa impresión lo cuantioso de los hechos con motivo de las Exposiciones de Sevilla y Barcelona y ya que en la cuenta particular de esta Diputación aparecen justificados simplemente por certificaciones y cartas de pago expedidas por el delegado de las Diputaciones castellano-leonesas, los que por la onzava parte han correspondido a esta Diputación como una de las once interesadas, conveniente será que se examinen y censuren las cuentas comunes de dichas Diputaciones.

En el capítulo segundo, artículo primero, hemos visto que de 6.000 pesetas presupuestadas, más 1.000 habilitadas por transferencia que suman 7.000 para gastos de representación, canon del Teatro, etc, se han gastado 8.858,53 solamente en viajes, casi todos a Sevilla y Barcelona, juzgando en nuestra humilde opinión un excesivo gasto en este concepto, puesto que ni siquiera se han dejado en esta partida las 1.250 pesetas necesarias para pagar el cánon del Teatro, y del exámen de dichas cuentas de gastos hemos notado algo deficiente la justificación, sobre todo, en una partida de 650 pesetas comprendida en el libramiento número 992 que carece de justificante.

No dudamos que la Corporación y sus miembros habrán ajustado los gastos a las necesidades urgentes creadas con motivo de estas Exposiciones, aunque sí pensamos que pudieran haberlas imprimido alguna mayor economía, pero tratándose como se trata de pequeñas cantidades y dado el buen concepto que siempre ha tenido la administración provincial, nos limitamos a observar, no a reparar estas deficiencias, sin perjuicio de lo que provisionalmente V. E. y más tarde la Superioridad consideren conveniente.

En su consecuencia proponemos a la Corporación la aprobación provisional de las cuentas generales de la provincia correspondientes al ejercicio de 1929, tal como se hallan redactadas y fijadas, con las observaciones hechas y con el consejo de nuestra parte, de que en lo sucesivo se eviten cuanto sea posible las habilitaciones y suplementos de crédito y se procure imprimir toda actividad a la cobranza de créditos existentes en favor de la Corporación, con todas las demás atinadas advertencias que el interventor provincial hace en la Memoria que ha unido a estas cuentas.

Se propone igualmente la aprobación de la cuenta de depositario que se halla de acuerdo con la de ordenación y también la de derechos y propiedades de la provincia rendida por el presidente, las cuales todas previos los trámites reglamentarios serán remitidas con los justificantes que las integran a la Superioridad en la forma que está ordenada.

CRONICA JUDICIAL

Sentencia

La Audiencia Provincial de esta ciudad, ha dictado sentencia en la causa instruída en el Juzgado de esta capital, contra Alipio Martínez Alonso, vecino de esta ciudad, que el día 22 de Julio de 1929, en la taberna de Toribio Moreno Martínez sita en la calla de Villalonguéjar de esta ciudad, con motivo de una discusión entre José Casais y el procesado dicho, éste agredió al José Casajs, dándole un puñetazo en el carrillo izquierdo que le fracturó el maxilar con abulsión del segundo molar inferior izquierdo que curó sin defecto ni deformidad a los 35 días de asistencia facultativa é impedido para el trabajo, condenándole como autor de un delito de lesiones sin circunstancias modificativas a la pena de cinco meses de prisión, mil pesetas de multa, con sus efectos correspondientes, é indemnización al ofendido José Casais de 250 pesetas, y al pago de las costas procesales, con abono del tiempo que estuvo en prisión preventiva.

Camiones usados

U. S. A. y Fiat, procedentes de cambios. se venden baratos.

Detalles: Juan Manrique Puras y Compañía, San Pablo, 5.

NOTAS DE LA ALCALDIA

Con fecha 28 se dirigió la Alcaldía al Excmo. Sr. Ministro de Economía Nacional pidiéndole se adquiriese trigo para el Ejército en esta provincia.

Ayer se recibió la contestación siguiente: «Madrid 29 Ministro Economía Nacional a alcalde de Burgos. Con todo interés gestiono celebración concurso en esa capital géneros para adquisición trigos con destino Ejército. Le saluda».

También ha recibido el señor alcalde el telegrama siguiente: Toledo 29.—Colonia burgalesa reunida motivo festividad día bajo presidencia alcalde Toledo envía con este saludo afectuoso y exclama: Viva España.—Vanenbrul, alcalde Toledo; Santa María, hijo predilecto Burgos; Asiain, presidente Colonia Burgalesa.

A este despachó contestó el señor García de Quevedo con otro muy afectuoso.

GOBIERNO CIVIL

Tranquilidad

Las noticias oficiales recibidas anoche en este Gobierno acusan tranquilidad en toda España, pues las huelgas que hay planteadas en las provincias de Barcelona, Gerona, Granada, Guipúzcoa, Huelva y Logroño, son de carácter pacífico y por su solución se interesan y trabajan las autoridades.

Un incendio destruye varias casas

PRADOLUENGO 30, 10 h.—A la una de la madrugada se declaró un violento incendio en el pueblo de Santa Cruz, próximo a Pradoluengo.

Quemáronse las casas, incluso los muebles, de la viuda de Ruiz Angulo, doña Juliana Córdoba Corral, y don Gregorio Mayoral.

El garage en donde encierra el coche don Valentín Lozano, ha sufrido grandes desperfectos.

Afortunadamente no hay que lamentar desgracias personales, pero las pérdidas son importantes.

Pradoluengo envió el servicio y el personal de incendios.—El Corresponsal.

Gran liquidación de bicicletas y accesorios

Garage del "Francés"

Vitoria, 13 - Burgos

NO CONFUNDIRSE

Americain Cirque

Instalado en la plaza Primo de Rivera

Hoy función de tarde y noche

Dos formidables debut

Mañana tarde

Toros en el Circo

Formidable parodia con la lidia de un toro de Buñuelos de Viento por los astros taurobobos Juli, Ameri y Pamplinas

Embutidos "TANIS"

Todos los productos de esta casa son de elaboración propia y reconocidos como los más selectos. No olvide usted de encargar su merienda para las fiestas de toros,

CECINA, kilo	12'00 pesetas
Salchichón, 100 gramos	1'30 »
Chorizo gordo, 100 gramos	1'30 »
Jamón limpio, 100 gramos	1'60 »

Todos los días de nueve a dos — Mercado Cubierto, 35

Garage Citroen

En vista de lo molesto que resulta, sobre todo para los forasteros, el que vayan muchos vehículos de PRUEBAS en el desfile y paseo de coches, nos abstenemos de llevarles y exponerles, como en años anteriores para su exhibición, pero advertimos que disponemos en nuestros salones de Exposición de todos los modelos, tanto de coches como de camiones que puedan ser interesantes:

Las mejores marcas a los mejores precios - Consulte antes de compra

Juan Manrique Puras y C.ª

San Pablo, 5 (al lado de Correos nuevo)

Plaza de Toros de Burgos

Mañana martes, 1 de Julio, a las cinco de la tarde

Grandiosa función de circo por la

Compañía W. PARISH, de Madrid

8 grandes nuevas atracciones en España

MANTONES DE MANILA

LA MEJOR COLECCION

REGENT.--Plaza de la Libertad, núm. 9

M.E.C.D. 2017

POR TELEGRAFO Y TELEFONO

Servicio de la Agencia Mencheta

El día en Madrid

El nuevo partido republicano autonomista

BILBAO.—Se está realizando en toda Vizcaya una activa propaganda de una nueva agrupación política, denominada republicanoautonomista. A tal efecto se vienen repartiendo unas hojas mecanografiadas, en las que se expone el ideario del partido, que, como su nombre indica propugna la doctrina de una amplia autonomía regional dentro de un régimen republicano.

El programa cultural y político del partido es muy amplio. De momento la campaña se hace en Vizcaya, con idea de que sus frutos alcancen rápidamente a las demás provincias vascongadas y Navarra, y más tarde extenderla a otras regiones. Se trata de ir constituyendo Juntas locales, con el fin de llevar a cabo una acción electoral intensa en los próximos comicios.

La idea ha despertado interés en los sectores tradicionalmente autonomistas, algunos de los cuales la ven con marcada simpatía. Al frente de este movimiento se encuentra, al parecer, Indalecio Prieto, que, como se sabe, ha desempeñado los más importantes cargos de elección popular en Vizcaya, y se ha expresado últimamente en este sentido republicano autonomista en reuniones y asambleas de distintos matices.

Bergamín no cree en Alba

El señor Bergamín, ha declarado, respecto a la nota del señor Alba, que no quiere emitir la opinión por juzgarla impublicable.

No creo en Alba—ha dicho—porque ni en el orden administrativo ni en el orden político ha dejado una obra lograda ni comenzada.

El plan que ofrece Alba es el mismo, con ligeras variantes que el que ofreció Canalejas que fracasó al iniciarse y este ha fracasado antes de iniciarse.

No creo que logre el concurso de las izquierdas para desarrollar el programa.

Ayúdanle únicamente el conde de Romanones y el marqués de Alhucemas, que en el campo liberal representan la tendencia conservadora.

Estimo que Alba debió venir a España a propagar su programa y hacerse opinión y con ella pedir el Poder al Rey.

Alba ha hecho todo lo contrario, pidiendo primero el concurso de la Corona, para lograr con su influjo colaboraciones de la opinión.

Pregunta en qué se funda el señor Alba, para creer que la opinión anhela programa radicalísimo.

Dice que en las conversaciones entre Alba y Cambó no se han referido a los problemas sociales políticos ni económicos, pues sólo trataron de la solución del problema autonómico de Cataluña y esto es un verdadero peligro que conviene evitar, pues hay actuaciones que son siempre un peligro para la unidad de la Patria.

Creo que el momento no es de izquierdas, y que el Gobierno de Alba actuará de un modo desdichado.

Las declaraciones de Villanueva han causado al señor Bergamín extrañeza.

Cree que la solución de momento está en las derechas de sentido amplio y transigente, con respeto profundo para otras religiones, con la doctrina de que la propiedad no es un derecho intangible, sino que puede modificarse cuando se oponga a la vida social.

Respecto al Gobierno Maura-Cambó, ha dicho que con recordar lo expuesto sobre Alba-Cambó puede comprenderse la respuesta.

Imposición de brazaletes

El miércoles, la Reina impondrá en Palacio los brazaletes a las nuevas enfermeras de la Cruz Roja, entregando las medallas a las ascendidas a enfermeras de primera clase.

Maniobras navales

La Escuela de Guerra Naval ha entregado al ministro de Marina un esquema de las próximas maniobras navales que se realizarán a fines de verano en el Cantábrico.

El objeto será la defensa de nuestra zona industrial del Norte y abarcará principalmente Asturias y Guipúzcoa, comprendiendo los puertos de Gijón, Santander, Bilbao y San Sebastián.

Se ejecutará un solo supuesto, que durará los quince días primeros de Septiembre.

Probablemente asistirá el Rey, indicándose para mandar las maniobras al almirante Magaz.

Intervendrán además de los acorazados «Jaime I» y «Alfonso XIII», la división de cruceros y las flotillas de submarinos y destructores.

También tomarán parte algunos buques nuevos que se están terminando de construir, desechándose los que no sean modernos.

Nuevo presidente del Consejo Superior de Ferrocarriles

Ha sido nombrado presidente del Consejo Superior Ferroviario el actual director general de Minas don Rafael García Ormaechea.

Una nota de las organizaciones socialistas

El sábado por la tarde se reunieron en la Casa del Pueblo, de Madrid, las Comisiones ejecutivas de la Unión General de Trabajadores y del partido socialista.

Como resultado de la reunión, fué facilitada la siguiente nota:

«Reunidas conjuntamente las Comisiones ejecutivas de la Unión General de Trabajadores y del partido socialista requieren a las organizaciones que les son afectas para que en modo alguno se presten a colaborar en ningún movimiento que no esté autorizado por los organismos directivos de la Unión y del partido. Cualquier acción aislada que en estos momentos se realice puede contribuir eficazmente a debilitar... la organización obrera y a restar apoyos sociales, que serán muy eficaces...

Las Comisiones ejecutivas apelan al hondo sentido de disciplina de sus organizaciones, y esperan de ellas que sólo obedezcan sus decisiones autorizadas, cuando éstas les sean transmitidas.—Madrid, 28 de Junio de 1930».

Accidente de motocicleta

Una moto conducida por un sargento de Aviación, llamado José Vengo, volcó en El Pardo.

El sargento resultó con heridas de gravedad.

Su acompañante, que se supone era Lorenzo Encinas, resultó muerto.

Arrollada por un tranvia

Un tranvía, arrolló a una mujer en la calle de Torrijos, resultando muerta. No ha sido posible identificarla.

Junta protectora de animales y plantas

En el Teatro Alcázar, se celebró ayer una junta por los elementos que componen la Asociación protectora de animales y plantas.

Presidieron el acto las Infantas doña Beatriz y doña Cristina.

De Estado

En el ministerio de Estado se ha facilitado una nota oficiosa ,diciendo que según participa el embajador de España en Washington, la información que se realiza para tratar de las nuevas tarifas durará 90 días.

De regreso

El ministro de trabajo llegará mañana a las 9,40 a Madrid.

De Economía

Ha recibido el ministro de Economía una comisión de Tabernes, que le habló del asunto de las aguas potables, al presidente de sección de la Unión de ingenieros ibero-americanos, a la sección de agricultura de la Real Sociedad Matritense de Amigos del país y a una comisión de la Confederación Católica Agraria.

Llegada de Berenguer

A las diez de la mañana regresó a Madrid el jefe del Gobierno, siendo recibido por el ministro y el subsecretario de Gobernación, el director de Seguridad, el subsecretario de Trabajo y numerosos amigos.

El general Marzo dijo a los periodistas que el día de ayer fué un domingo de los más tranquilos y que no ocurría nada absolutamente.

Preguntado el director de Seguridad qué había de provincias, mostró una lista de las poblaciones con las que había hablado por teléfono, en todas las cuales reinaba tranquilidad.

El general Berenguer se mostraba satisfechísimo del viaje, diciendo que en todas las partes le habían tratado con gran cariño.

El subsecretario de Gobernación manifestó que existía tranquilidad y que únicamente en Bilbao había algunas cosas.

El presidente marchó directamente al ministerio del Ejército, donde permaneció trabajando hasta las dos de la tarde, hora en que recibió varias visitas.

Al abandonar su despacho dijo a los periodistas que venía satisfechísimo del viaje.

Elogió el Hospital de Lugo, que cuenta con los mayores adelantos y la labor que en él se realiza.

Preguntado qué había de provincias contestó que todo marcha bien, excepto en Bilbao, donde se ha dicho que ocurre algo.

Por rumores circulados y por visitas particulares sabía lo que se preparaba pero se adoptaron medidas de seguridad y no ha pasado nada.

Preguntó el presidente a los periodistas por la cotización de la peseta en Londres, y se le contestó que se abrió a 43,93 y a mediodía estaba a 43,97.

Este es un asunto—replicó— cuyas causas no se encuentran y el Gobierno está preocupado en averiguarlas lo antes posibles, no creyendo que tardará mucho tiempo en solucionarse.

De Gobernación

Cuando el general Marzo recibió a los periodistas les dijo que reinaba tranquilidad en España.

Preguntado por la anunciada huelga en Madrid, contestó:

—Vamos hombre, no hay que hacer caso de esas cosas. El sábado me anunciaron ustedes la huelga para el lunes y hoy me dicen que para el miércoles.

El Gobierno conoce todo y puedo asegurar a ustedes que no ocurre nada.

En Málaga y Granada han terminado los conflictos sociales completamente y no hay más que tranquilidad.

Luego facilitó una nonta, diciendo que las noticias recibidas anunciaban tranquilidad en toda España, incluso en Barcelona y Gerona.

Solo en Granada, Guipúzcoa, Huelva y Logroño hay planteadas algunas huelgas pacíficas, que solucionarán las autoridades.

De Gracia y Justicia

El señor Estrada ha recibido a don Melquiades Alvarez, al fiscal del Supremo y al presidente de la Audiencia.

La visita del señor Alvarez dijo que carecía de interés político, pues fué a darle gracias por el pésame que le envió con motivo del fallecimiento de su esposa.

Interrogado sobre los asuntos sociales, contestó que esta mañana conversó con el ministro de Gobernación, quien le dijo que el orden era completo y que no se había planteado ninguna nueva huelga.

Con esto ocurre como con aquella persona que quiere vadear el río y busca la orilla más propicia para ello.

También se le preguntó sobre los problemas económicos y dijo que esto corresponde al ministro de Hacienda.

Ha conferenciado particularmente con el gobernador de Málaga quien le ha dicho que la tranquilidad es completa.

Interrogado acerca de si se celebrará mañana Consejo de ministros contestó afirmativamente, añadiendo que en él se tratará de los problemas sociales y de la cuestión económica.

Notas militares

El «Diario Oficial» del Ministerio del Ejército publica lo siguiente:

Nuevos tenientes

Se concede el empleo de teniente de Artillería a 69 alféreces-alumnos de la Academia de dicha Arma entre ellos a don José Andújar Espino.

Destinos

Artillería.—Capitán don Carlos Suárez Boutelou, disponible, al ligero 6.

Premios de efectividad

Se concede la gratificación correspondiente a dos quinquenios y una anualidad al oficial tercero de Oficinas Militares don Pedro Simarro Luna, de la Capitanía general de la sexta región, y al teniente de Artillería (Escala reserva) don Benjamín Santos Cabezas, del Parque de la sexta región, (ala Reserva) don Epifanio Fernández Vaquero, del mismo Parque.

Concursos

Una plaza de capitán profesor en la Academia de Ingenieros.

Comisiones

Pasa en comisión por seis meses a la Fábrica de Toledo, el capitán don Arturo Guiloche Bonet, del ligero 6 de Artillería.

Licencias

Se conceden dos meses de licencia para Peñaranda de Duero, al auxiliar de primera de Intervención don Joaquín Pérez Velasco, del Ministerio.

Oposiciones

Se anuncian oposiciones para cubrir treinta plazas de músico en diferentes regimientos de Infantería, entre ellas una de fliscornio en Lealtad.

Pensiones

Se concede la pensión de mil pesetas, a partir de 27 de Marzo de 1930 a doña Petra Santamaría Zabalá, de Burgos, viuda del teniente don Victoriano Martín Arias.

PROVINCIAS

Se intenta declarar la huelga general y se consigue en parte.--Explosión de dos bombas.--Tiroteo entre la fuerza pública y los comunistas

BILBAO. — Anoche se repartieron unas hojas clandestinas invitando a los obreros al paro general anunciado para hoy en Vizcaya, y a acudir a la manifestación que partirá, a las once de la mañana, de la plaza de Zabálburu.

Esta mañana se oyeron dos explosiones formidables, sabiéndose luego que se trataba de dos bombas que habían explotado en una casa en construcción de la calle de Indauchu, propiedad del señor Garay.

Parte del edificio quedó derrumbado, resultando milagrosamente ileso el guarda, que es un anciano.

A las seis y media de la mañana se produjo un tiroteo entre los comunistas, guardias de seguridad y agentes de policía en La Casilla.

Las balas penetraron en una carnicería, sin causar daños.

El tiroteo tuvo por origen intentar la huelga y retirar el servicio de tranvías entre Bilbao y Santurce.

Han sido detenidos tres comunistas, ocupándoseles armas.

Uno de ellos huyó arrojando la pistola a un jardín.

En algunas factorías entraron esta mañana los obreros al trabajo, pero poco después le abandonaron en virtud de las coacciones que se ejercían.

En otros talleres se trabaja normalmente.

En los lavaderos de las minas de Vista Alegre abandonaron también el trabajo, por la presión de los comunistas.

Los barrios están vigilados por fuerzas de la guardia civil y de seguridad.

No se tienen noticias de que hayan ocurrido víctimas.

Los tranvías circulan con normalidad, pero el público se abstiene por temor a los incidentes.

En resúmen, se ha intentado la huelga general y solo se ha conseguido en parte.

La enfermedad de Benitez de Lugo

El general Berenguer llamó por teléfono desde Lugo, interesándose por la marcha de la enfermedad que aqueja al subsecretario de la presidencia señor Benítez de Lugo.

Este se encuentra más aliviado de la enterocolitis que padece.

Mañana, acudirá a su despacho con el fin de ordenar los asuntos que figurarán en el consejo del martes.

No recibirá visitas hasta el próximo jueves.

Un grupo escolar

ALICANTE.—Participan de Denia, que se ha inaugurado un grupo escolar asistiendo las autoridades.

Las tormentas

VITORIA.—En la provincia ha descargado una tormenta, causando daños de importancia.

El director de Administración local

ZARAGOZA.—El director general de Administración, acompañado de las autoridades, visitó el manicomio de Nuestra Señora del Pilar.

Los acompañantes hicieron ver el estado del edificio, informándole al detalle de las obras que es necesario realizar.

No hay huelga

SEVILLA.—No no se han confirmado los rumores de que hoy se declararía nuevamente la huelga.

Se habían adoptado precauciones, pero nada ha ocurrido, pues se trabaja en todos los gremios.

Un muerto y varios heridos

OVIEDO.—De Tineo venían a esta población en automóvil, don Agustín Lahoz, don Manuel Prieto, el párroco don Manuel Rodríguez y don Manuel Hoz.

El vehículo se precipitó por un terraplén de 70 metros, resultando muerto don Agustín y los demás con heridas gravísimas.

El Infante D. Jaime

CEUTA.—A las cuatro de la tarde, en el crucero «Extremadura» llegó el Infante don Jaime, siendo recibido por el alto comisario y las autoridades.

Revistó las fuerzas regulares y los tabores de caballería e infantería.

En el Palacio municipal admiró el pendón de Juan I, de Portugal, que en 1415 conquistó Ceuta.

Se le obsequió con un lunch y luego marchó a Tetuán, donde revistó las fuerzas moras que le rindieron honores.

Luego tuvo lugar una recepción oficial.

Tranquilidad en Granada

GRANADA.—Esta mañana entraron al trabajo normalmente en todos los talleres.

El gobernador civil, como agradecimiento a la cordura demostrada por los obreros, ha puestoe n libertad a 10 obreros que estaban detenidos.

Los tranvías, funcionan sin escolta ofreciendo la población un aspecto normal.

El señor Sangro en Santiago

SANTIAGO DE COMPOSTELA.—El ministro de Trabajo señor Sangro, visitó la catedral, acompañado del arzobispo de la diócesis.

Después se dirigió a la Caja del Retiro Obrero, felicitando a los consejeros por el estado próspero de la institución.

En el Ayuntamiento se celebró un banquete como obsequio al ministro.

Luego salió en automóvil a Curtis en donde tomará el tren que le llevará a Madrid.

Procedente de Madrid llega a Lugo el general Berenguer

LUGO.—Llegó, procedente de Madrid, el Presidente del Consejo de ministros, general Berenguer, acompañado del subsecretario de Gracia y Justicia, señor Taboada, y su ayudante-secretario, teniente coronel Sánchez Delgado.

En la estación esperaban al presidente del Consejo todas las autoridades locales y provinciales de todos los órdenes; representaciones y Comisiones de Sociedades y entidades oficiales y particulares.

Al entrar el tren en agujas y al descender el general Berenguer del vagón, fué objeto de entusiastas ovaciones por parte del público que se aglomeraba en los andenes.

Después con el alcalde, señor López Pérez, se dirigió al Ayuntamiento, en donde hubo recepción, marchando luego a la catedral, en donde oyó misa.

Luego el Presidente recibió varias comisiones, entre ellas una de Villafranca del Bierzo y entidades, para pedirle la construcción del ferrocarril Villafranca-Lugo.

Asistió a la inauguración del Hospital de Santa María y salió por la noche de Lugo, con objeto de llegar a Madrid hoy, lunes, a las nueve y cuarenta de la mañana.

El Ayuntamiento le obsequió con un banquete al que asistió también el ministro del Trabajo, señor Sangro.

Discurseó el alcalde ofreciendo el banquete en nombre de la ciudad.

También hizo uso de la palabra el señor Rodríguez Viguri quien pidió que se nombrase al general Berenguer hijo adoptivo de Lugo.

Un toro en los pasillos de la plaza.--Carreras y sustos.--La fuerza pública hizo varios disparos

BARCELONA.—En la Plaza Monumental se lidiaron ayer seis novillos de García de la Peña, de Almendralejo.

El sexto, después de tomar dos varas, saltó por la puerta del arrastre, saliendo a los pasillos y produciendo en los espectadores el pánico que es de suponer. La fuerza pública disparó varios tiros sobre el cornúpeto, y Juanito Valenciano, con gran valentía, cogió espada y muleta y remató al animal de una estocada, siendo por dicho motivo aclamado el joven diestro y paseado en hombros por el redondel.

Milagrosamente no ocurrieron desgracias personales.

Un torero chino, lesionado

PALMA.—Al lidiar el sexto toro, último de la corrida, fué enganchado el torero chino Hong.

Resultó con la fractura de dos costillas.

En Zaragoza hay tranquilidad

ZARAGOZA.—Esta mañana acudieron al trabajo todos los obreros.

La tranquilidad en toda provincia, es completa.

También están tranquilos en Huelva

HUELVA. — Existe tranquilidad completa.

Todos los obreros entraron al trabajo, sin registrarse incidentes.

En honor del poeta Mistral

BARCELONA.—En los jardines de Montjuich, en un lugar próximo a la Exposición, ha tenido lugar la inauguración del monumento dedicado al poeta Mistral y construído a espensas del señor Mateu.

Asistieron, el alcalde, diputados y concejales.

El señor Mateu, pronunció un discurso ofreciendo el monumento.

El conde de Güell pronunció un discurso en francés y luego en catalán ensalzando la personalidad de Mistral.

Una fiesta en el pueblo español

BARCELONA.—Se ha celebrado una interesante verbena en el Pueblo Español de la Exposición.

Acudieron las reinas de la belleza de los barrios de Madrid.

Se celebraron concursos de «Cholis», resultando una fiesta animadísima.

Se proclamó reina de las reinas de la belleza a Rosario García, vecina del distrito del Centro.

Terminado el festival, numerosos asistentes emprendieron el regreso a Madrid.

Los trigueros

ZARAGOZA.—Los elementos trigueros han celebrado una asamblea para tratar del problema de los trigos.

Lo tratado, versó sobre el sostenimiento de la tasa mínima y la necesidad de que el Ejército de Africa, consuma trigo nacional, como único medio de solucionar el grave problema actual.

Los conflictos sociales

BILBAO.—El gobernador, al recibir a los periodistas, les dijo que había fracasado la huelga general que se preparaba para hoy en Bilbao.

Añadió que esta madrugada explotaron dos petardos mineros en una casa en construcción en la calle de Archilla.

Los desperfectos son de escasa importancia.

El «Noticiero del Lunes», no se ha publicado, pero no ha sido a causa de coacciones ,sino debido a abandonar el trabajo los empleados.

Los guardias de seguridad han trabado esta mañana un tiroteo con los coaccionadores, deteniendo a tres, y ocupándoles armas a dos.

EXTRANJERO

Las tormentas.--Un formidable aguacero en Francia

NIMES.—La tromba de agua que descargó ayer sobre diversas regiones del departamento del Gard, especialmente en las de Alais y La Graande Combe, ha inundado numerosas casas de labor y hecho impracticable las comunicaciones. Varios afluentes de la orilla derecha del Ródano, y principalmente el Geze y el Gard, han sufrido enormes crecidas, desbordándose e inundando considerables extensiones de terreno, donde el agua alcanza la altura de 60 centímetros, arrasando las cosechas. Desde 1860 no se recuerda en estas regiones una catástrofe análoga.

La revolución triunfante en Bolivia.--La policia y el ejército se suman a los revolucionarios

LA PAZ.—La revolución está triunfante en todo el país.

El pueblo recorre las calles en medio de gran entusiasmo dando mueras al Presidente Siles y vitoreando a los componentes del Gobierno provisional. Los estudiantes con banderas marchan a la cabeza de los manifestantes.

Numerosos aviones vuelan sobre la ciudad arrojando flores sobre los centros oficiales y sobre los manifestantes.

En los establecimientos públicos reina gran animación, celebrando todo el mundo la caída de la Dictadura y el triunfo de la revolución.

Se prepara un gran recibimiento al caudillo del movimiento, Roberto Hinojosa.

En La Paz, la Policía el Ejército y todos los elementos que integran la capital se han sumado a la revolución.

Parece que el ex presidente Siles, ha huído de la Nunciatura, aunque para despistar sigue afirmándose que continúa dentro del edificio.

Según seguras informaciones, el Ejército impondrá la candidatura presidencial del coronel Julio San Ginés.

La Junta militar existente, que preside el coronel Toro, es legalista, y está de acuerdo con los revolucionarios militares que dirige el general Blanco Galindo. Este exigió la rendición de la capital.

BOLSA DE MADRID

	ANTERIOR	DIA 30		ANTERIOR	DIA 30
Interior	72'75	71'50	Banco de España	593'00	593'00
Exterior	83'90	00'00	Hipotecario	441'00	000'00
Amortizable 4 %	77'00	00'00	Hispano Americano	250'00	250'00
Idem 5 % antiguo.	92'40	00'00	Español de Crédito	420'00	418'00
Idem 5 % 1917.	89'70	00'00	Central	133'00	130'00
Idem 1926	101'00	000'00	Río de la Plata	203'00	200'00
Idem 1927 con impt.°	86'60	85'80	Ferrocarril del Norte	527'00	526'00
Idem 1927 libre	102'20	102'20	Idem idem Obligaciones	75'50	00'00
Ferroviario	101'80	101'00	Ferrocarril M, Z. A.	502'00	500'00
Cédulas hipotecarias 4 %	93'25	93'25	Idem idem Obligaciones		
idem idem 5 %	100'15	100'15	1.ª hipoteca	332 65	000'00
idem idem 6 %	111'30	111'00	Alicantes, Obligaciones	138'00	000'00
Francos franseses	34'90	36'10	Azucareras preferentes	161'00	000'00
Idem suizos	170'75	170'75	Idem ordinarias	72'25	72'00
Idem belgas	122'92	122'92	Tabacaleras	227'20	220'00
Libras	43'30	43'95	Altos Hornos	174'50	000'00
Dólares	8'90	8'23	Duro Felguera	94'55	94'00
Liras	46'15	46'15	Telefónica Nacional	107'85	107'75

M.E.C.D. 2017

INFORMACION LOCAL

NOTICIAS

En la mañana de ayer, venía a Burgos, acompañado de una señora, el ingeniero don Alfonso Martín, residente en Valladolid.

Poco antes de llegar a nuestra ciudad, uno de los neumáticos sufrió un reventón resultando heridos a causa de éste, los ocupantes del vehículo.

Traídos a la Casa de Socorro, se asistió a ambos de lesiones leves.

Ayer, por la mañana, hallándose segando hierba en Alvillos, Florentina González Redondo, de 51 años, tuvo la desgracia de cortarse con la hoz en la mano izquierda.

En la Casa de Socorro de Burgos, fué asistida de una herida incisa que interesa la piel, tejido celular y aponeurosis, en la región dorsal de la mano.

Dichas lesiones fueron calificadas de pronóstico menos grave.

Atención forasteros

Sanatorio de Relojes

PALOMA, 8

Arreglan relojes en el día, garantizándolos verdad.

En la Casa de Socorro han sido asistidos en los días de ayer y hoy varios individuos de lesiones leves producidas por caballerías en el mercado de San Lucas.

El viernes último una persona que oculta su nombre, hizo entrega de una peseta a los niños y niñas y de dos a los hombres y mujeres que están asilados en el Hospital de San Juan y Casa Refugio.

La familia del infortunado Pablo Braceras da las más expresivas gracias desde las columnas de este DIARIO, a todos cuantos asistieron al entierro y funeral que se celebraron por su eterno descanso.

ATENCION

Mañana se venden en el mercado cubierto los despojos de los toros que se lidiarán esta tarde

Hígado.	75 céntimos kilo
Callos	75 « »

También se vende en el banco regulador la carne de los mismos

Primera	3'20
Con hueso	2'40
Inferior	1'40

†

Las misas que se celebren mañana 1.º de Julio, en el altar mayor de la iglesia parroquial de San Lorenzo el Real, y en la capilla del Cementerio de San José, y la exposición del Santísimo el día 2 en el convento de las Esclavas del Sagrado Corazón, serán aplicadas por el eterno descanso del alma de doña Julia Fournier de Puente, que falleció en esta ciudad el día 1.º de Julio de 1926.

Esta mañana, a las once, apareció ahogada en una pila contigua a la casa número 33 de la calle de los Alfareros, la niña de 22 meses Marciana Ramírez, procedente de la Casa Provincial de Beneficencia, y a la que tenía prohijada Valeriano Diez, vecino de dicha casa.

Creyéndola con vida fué llevada a la Casa de Socorro, pero en éste benéfico centro no pudieron hacer más que certificar su defunción.

El Juzgado instruyó las primeras diligencias suponiéndose que la criaturita se cayó a la pila hallándose jugando.

Automovilistas
Contratistas de obras
Abarqueros

Visitar en el ferial de la Quinta, frente al regimiento de Borbón, el puesto de deshecho del automóvil y otros efectos.

Sólo los días de feria.

Esta mañana, se dirigía a Santo Domingo de Silos, un automóvil, conducido por Domingo García Gil, de 26 años.

Al llegar al kilómetros 21 de la carretera, sin que se sepan las causas, el vehículo chocó contra un árbol, resultando Domingo lesionado.

Traído a la Casa de Socorro se le asistió de una herida contusa de seis centímetros en la parte media de la frente y en la región interciliar con fractura incompleta del frontal al nivel de la misma región de la herida.

La camioneta de la matrícula de Vitoria, número 1.074, conducida por Valentín Vilumbrales Peana, de 27 años, atropelló en Miranda, en la calle de San Juan al niño de 10 años Victoriano Contreras Martínez, fracturándole el muslo izquierdo.

Su estado se calificó de grave.

Nuevas cajas de cerillas

La Compañía Arrendataria pondrá a la venta desde el día 1.º de Julio, unas elegantes cajas de cerillas de dos gomitas al precio de 10 céntimos.

El sábado, a las ocho de la mañana, en el kilómetro 20 de la carretera de Briviesca a Cerezo de Río Tirón, término del Vadillo, jurisdicción de Cerezo de Río Tirón, la camioneta Bu-1.148, propiedad de la viuda de Archaga y conducido por Julio Archaga Aranda, de 25 años, arrolló a Juan Pablo Riaño, de 53, labrador, resultando con tan graves lesiones que falleció a las once.

El Juzgado instruye diligencias.

En la comisaría de Policía se presentaron anoche a las diez Angel Peña y Calixto Rodríguez Roldán, vecinos de la calle de Fernán-González, número 7, denunciando que al regresar a su domicilio se habían encontrado los muebles en desórden, notando la falta de 47 pesetas el primero y 40 el segundo.

El ferrocarril Santander Mediterráneo

Anuncio

Hasta las doce horas del día 15 del próximo mes de Julio, se admiten proposiciones en las oficinas de explotación de este ferrocarril, calle de Benito Gutierrez, número 3, para efectuar el servicio de las cantinas de las nuevas estaciones de Villarcayo y Medina de Pomar, con arreglo a las condiciones que se hallan expuestas en dichas oficinas, todos los días laborables, de nueve a trece horas y de quince a diecisiete.

Burgos, 20 de Junio, de 1930.—El ingeniero de tráfico, Juan Casado.

Ganado mular

En los dias de feria y en las cuadras números 13 y 14 del mercado de ganados, tendré a la venta dos vagones de mulos y mulas (32), de Francia y Extremadura, de 3 a 8 años, y a toda confianza para el trabajo.

Robustiano Pérez (El Riojano)

¿Distingue usted lo bueno de lo mediano?

¿Es usted entusiasta de cuanto signifique arte?

Visite entonces la exposición que

FOTOGRAFIA NUEVA

presenta en su vitrina de los Arcos Consistoriales y compárelas con las demás. No dudará que por algo es la preferida del público inteligente.

Plaza de Prim, 21, 1.º

En venta las más artísticas postales de la inundación del dia 5.

ELIXIR ESTOMACAL SAIZ DE CARLOS

Tonifica, ayuda a las digestiones y abre el apetito, curando las molestias del

ESTOMAGO E INTESTINOS

DOLOR DE ESTÓMAGO, DISPEPSIA, ACEDÍAS Y VÓMITOS, INAPETENCIA, DIARREAS EN NIÑOS Y ADULTOS, DILATACIÓN Y ÚLCERA DEL ESTÓMAGO DISENTERÍA, etc.

Muy usado contra las diarreas de los niños incluso en la época del destete y dentición. Es inofensivo y de gusto agradable. VENTA: Principales farmacias del mundo.

"El Bon Marché"

Sucursal de "Los Zamoranos", de Haro

Casa central: Canalejas, 20 y 21.--Haro

Sucursales en Logroño, Miranda de Ebro, Santo Domingo de la Calzada y BURGOS, Espolón, 6

La Casa que más surtido presenta en mantelerías y juegos de cama. Géneros de punto para verano. Precios de fábrica. Inmenso surtido en camisería y corbatería.

A los enfermos de los ojos

Tenemos el gusto de anunciar a nuestros lectores, que el reputado oculista americano don Ricardo Catalá, establecido en Valencia, calle de Alfredo Calderón, 13, de paso por esta capital, y obligado para recibir a su clientela, y con el fin de poder operar a todos los enfermos que lo necesiten dará siete días de consulta en el HOTEL UNIVERSAL, en BURGOS.

Los enfermos de los ojos, así como también los que hayan ensayado de todo, sin resultado alguno, pueden visitar a este afamado oculista, que trata a los enfermos con los recursos científicos más modernos y con indicaciones perfectamente definidas, obteniendo especiales resultados en todas las queratitis con úlceras de córnea y granulaciones. Aquellos enfermos que no puedan visitar a dicho especialista, podrán hacerlo por escrito.

Dará consultas en el HOTEL UNIVERSAL, en BURGOS, de nueve a una y de tres a seis los días sábado 28, 29, 30 y 1, 2, 3 y 4 inclusive.

La segunda de feria

Toros de Hijos de A. Sánchez de Coquilla.

Hay un lleno,. Preside el mismo de ayer.

Primero

Estorito, negro. Marcial, da dos lances y el toro se naja; luego lancea bien.

Toma una vara derribando, pero saliendo suelto.

Marcial quita artista (palmas).

Un marronazo y Villalta al quite valiente (palmas). El toro está quedado. Otra vara y vuelve el toro a marcharse; otra más y a otra cosa.

Marcial toma los palos. Rafaelillo sale perseguido. Lalanda llega paso a paso a paso a la cara y clava un par en lo alto, otro idem (palmas abundantes), termina con otro superior al hilo de las tablas. Rafaelillo brega bién.

Marcial da varios pases por alto y naturales, aguantando mucho, otros superiores de tirón, molinetes de rodillas, toca el cuerno. Una faena digna de Marcial (ovación).

Entrando superiormente agarra una entera en lo alto.

Ovación, oreja, el delirio. Marcial ha pagado la deuda que tenía con Burgos.

Segundo

Calzas pardas, magnífico animal, gordo, precioso, con veintiocho arrobas bajo la piel, muy corto de defensas.

Villalta abusa del capote, aunque torea cerca. Toma una vara derribando fuerte, Villalta al quite, otra vara y Barrera al quite, suave. Una tercera sin apretar y Marcial enloquece al público con el quite de la mariposa. (Toro bravo).

Civil y Morato, cumplen en palos. El toro se ha quedado un poco. Cuando sale Villalta se hace el silencio. Dos de tanteo, dos por bajo, otros por alto. Entrando bien señala un gran pinchazo y a continuación una superiorísima en toda la yema que echa patas arriba al animal.

Palmas, pero menos de las que merecía.

Tercero

Cortijero, negro, brocho. No dobla, gazapea y tiene arrancadas. Barrera le para los pies con unos lances escalofriantes y artistazos. Sigue gazapeando y Marcial le cambia de tercio:

A la primera vara se le acaba el gas.

No logra refrescarle el tercio pues hay que echarle encima... y ni aún así. El presidente se duerme. ¡Hoy toca al revés! Al cabo se le condena a la caperuza.

Al primer par de González se adolece el manso, David pasa fatigas para poner medio par, Repite González y cierra David a la media vuelta.

Marcial ha estado superiormente colocado.

Barrera se encuentra con un hueso y muletea cerca, castigando, tirando del buey. (palmas), Un pinchazo, quedándose el bicho, otro sin llegar, un metisaca echándose fuera. Coro de enterradores (pitos). Después de tres intentos acierta al fin (pitos y palmas).

Barrera se ha quitado un pavo de encima.

Cuarto

Soberbio, cárdeno. Remata en tablas y dobla por los dos lados. Lalanda lancea a la verónica con bastante aceptación.

Toma una vara derribando y Lalanda quita hecho un artistazo.

Villalta y Barrera hacen lo suyo, resultando un tercio precioso y alegre.

El toro es bravísimo y ha tomado cuatro varas una de ellas de mucho castigo, durmiéndose el presidente.

Lalanda coloca tres pares regulares (El toro está algo agotado).

Marcial brinda en el centro; da un pase de rodillas, tres formidables naturales ligados con el de pecho. Sigue cerca, bravísimo, como un torerazo (aplausos). Le hace pasar agarrado a un pitón. Es una lección maravillosa de toreo.

Da un pinchazo superior con los terrenos cambiados, otro tan bueno, entrando muy hábilmente para salvar el pitón y termina con una hasta la bola. ¡Viva Marcial!

Ovación, oreja; lo que quiera ¡olé Lalanda!

Quinto

Cerrajero, cárdeno, pequeño. Sigue la ovación a Marcial.

Villalta se estira en unos lances. El reserva, como en los otros toros, póne la primera vara. Villalta al quite, luego Barrera artistazo. Moyano pone una vara de muchísimo castigo y el presidente y el asesor, otra vez dormidos. El toro se cae al torear Marcial.

Villalta clava un buen par de frente un peon clava otro, Villalta indica que tiene bastante, pero la presidencia sin acertar, (la bronca es grande).

Villalta pasa con la izquierda y luego da unos parones que dan miedo, (palmas). El toro es bravo y noble. Un magnífico pinchazo y volcándose en el morrillo acierta media lagartijera (ovación y oreja).

La presidencia llama al palco a Villalta y el público se mete con el usía y el asesor.

Sexto

Lucifer, cárdeno. Continúa la bronca al edil y al asesor y se ovaciona a Villalta. De salida desencaja una puerta. Barrera da unos lances suaves, templados, bonitos. ¡Una vara del reserva! Barrera maestrazo en el quite. Lalanda exquisito y torerazo. Buen tercio y buena corrida.

El toro está poco castigado ¡no aciertan ni de casualidad! pero en cambio ¡consienten sólo dos pares!

Barrera con la izquierda da cuatro pases; cambia de mano y castiga y se adorna. Con el estoque... lo de siempre, una atravesada, un pinchazo, otro majo. No sabe matar. Un intento, otro; un tercero (pitos) El toro dobla.

La corrida superior. ¡Viva Marcial!

SOMBRERERIA CASA SAIZ

Boinas :: Sombreros :: Gorras

Ultimas novedades para caballeros

Especialidad para el clero

PRECIO FIJO

Casa Sáiz

4, SOMBRERERIA, 4

Camas

estilo inglés, en madera de haya, modelos elegantes y de gran duración, desde 40 pesetas en adelante, incluído el sommfer.

Mesillas de noche

piedra mármol, diferentes modelos, de mucha aceptación, desde 15 pesetas en adelante.

Sommiers

fabricación especial, fuertes largueros y tejido muy consistente, desde 15 pesetas en adelante.

Armarios de luna - Sillas
Percheros - Lavabos

Precios de fábrica

Tarima pino rojo del Norte.—Maderas de construcción.--Verjilla.—Jambas.—Rodapies.—Puertas—Ventanas.—Escaleras.—Leñas.—Serrín, etc.

FABRICA DE VALDIVIELSO Y COMPAÑIA

(frente al Hospital de la Concepción)

Carretera de Madrid.—BURGOS.

Automovilistas

Nuestro taller se ha dedicado desde su fundación. con especialidad, a la parte eléctrica del automóvil.

Tenemos, por tanto, una gran experiencia en esta clase de reparaciones, que ponemos a su disposición, así como un completo surtido en ESCOBILLAS, FUSIBLES, PLATINOS, ACUMULADORES, ROTORES TAPAS DE DISTRIBUIDOR, ETC., para toda clase de automóviles, tanto edropeos como americanos.

Auto-Lite, Delco, North-East, Duceliler, Vlotex

"LOS DOS CHAUFFEURS"

GARAGE ELECTRICO - San Pablo, 34 - BURGOS

Diario de Avisos

Noticiario

SANTOS DE MAÑANA

Rumoldo, Casto, Secundino, Julio, Martín, Domiciano, Teodorico, Simeón.

CULTOS

CARMEN.—Mes de Julio consagrado A las seis y media de la mañana, misa a la Virgen del Carmen.

en el altar de la Virgen del Carmen, rosario y ejercicio del «Mes de Julio».

Por las tardes, a las siete y media, rosario, ejercicio y cánticos populares.

Boletín Oficial

Extracto del número correspondiente al día de hoy:

Gobierno civil.—Circular encargando la busca y captura de un individuo.

Interesando de los jueces municipales, el envío semanalmente a las secretarías de las juntas de Sanidad de los datos de defunciones ocurridas.

Circular ya conocida, sobre el cumplimiento de la tasa del trigo.

Diputación provincial.—Acuerdos de la misma.

Radioyentes

De nada sirve tener un buen receptor si el altavoz es deficiente como son la mayoría de los que hay en uso.

Acabo de recibir lo más moderno y económico en esta materia.

Tengo disponibles para inmediata demostración altavoces ELION de cuatro polos a 40 y 75 marcos: electrodinámicos alterna a 140 y continua a 100. Pick-ups Elión para amplificación fonográfica a 22. Todo precio en marcos al cambio del día de compra. Lo más formidable que se conoce, Reproducción potente y exacta de todos los sonidos Apresúrense a comprar antes de que el marco adquiera más valor.

También he recibido el modelo pequeño de aparato maleta JEWEL enchufable a la corriente, que vale completo solo 395 pesetas.

Pidan demostraciones a M. Rovira, Procurador, 4. San Pedro de la Fuente. Teléfono 648 X.

LIBROS DE TEXTO

para Institutos y colegios

de las principales casas editoras, como Calleja, Hernando, Dalmau, F. T. D:, Bruño, Ruiz Romero, Magisterio Español etc., etc,

Papeles, cuadernos de escritura, de dibujo, de trabajos manuales, carteles, mapas y toda clase de material escolar.

«El Hogar y la Moda», «La Mujer en su Casa», «Labores», «El Consultor de los Bordados», «El Artisan».

Precios especiales. Descuentos a los señores maestros.

Se facilitan facturas o comprobantes.

SALON-POSTAL AVENIDA DE LA ISLA 17 BURGOS

Gran stock

en

persianas

y

papeles pintados

Lo más moderno, lo más elegante para todos los gustos y a precios sumamente económicos.

SECCION DE VENTAS

DROGUERIA MARCOS

Teléfono 4-3-8

NOTA.—Por cantidad, precios especiales

Emplee el

FLIT

Destruye MOSCAS - MOSQUITOS - CHINCHES CUCARACHAS - HORMIGAS - PULGAS

de venta

LA COCINA

Cuesta R. Paredes

BURGOS

FLIT

Relojería Ocejo

Isla, 9 y 11

Relojes de precisión

Composturas garantizadas

OPTICA NACIONAL

M. MATA VILLANUEVA.--Espolón, 1.

Proveedor oficial del Ministerio del Ejército

Adaptación científica de lentes y gafas / Ejecución inmediata de todas las recetas, a precios sin competencia

Cristales Zeiss, Busch, Cruxite, Duplex, Antirradio

Se garantiza la aplicación exacta de los cristales por disponer de personal técnico

Desde 1 de Junio 20 °/o de rebaja en todos los artículos de óptica

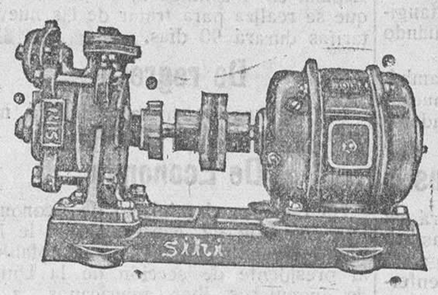

BOMBAS SIHI

LA MEJOR BOMBA CON AUTO-ASPIRACION

No hace falta engrasar / Válvula de pie supérflua

Aspira hasta 8 metros de altura

2 años de garantía

Pídanse prospectos a BOMBAS SIHI,—Apartado 156.—Santander.

LOS QUE PREFIERE EL PUBLICO

Coches Ford Camiones

Agencia oficial:

GARAGE MODERNO

Plaza de Alonso Martínez, 2.-Burgos

M.E.C.D. 2017

CONFITERIA :: REPOSTERIA :: ULTRAMARINOS FINOS

LASTRA

ESTABLECIMIENTO OFICIAL DEL C. T. E.

Plaza Mayor, 43 y 44, y Lain-Calvo, 5 y 7.--BURGSO

Casa fundada en 1844

LISTA DE PRECIOS

CONFITERIA

	Pesetas
ALMIBARES	
Albaricoque. Kilógramo.	5
Batata.	5
Cabello de Angel.	5
Ciruela.	5
Guinda.	5
Higo.	5
Limón.	5
Limoncillos.	5
DULCES Y PASTAS	
Melón.	5
Naranja.	5
Pera.	5
Melocotón	5
Yemas surtidas. Kg.	7
Idem de Canónigo.	10
Dulces secos.	6
Pastas variadas.	5
Rosquillas de viaje.	6
Idem de espuma.	6
Idem de aceite.	6
Idem tontas.	6
Bizcochos de Santa Clara.	6
Idem de Reims.	6
Bizcochos Espuma.	10
Magdalenas.	5
Mantecados de Viena	5
Idem de Laojar.	5
Rosquillas anís.	4
Tortas de Zaragoza. Docena	0,60
Idem de Morón.	0,60
Pastas parisién.	0,60
Matecadas de limón.	0,60
Americanos.	0,60
Mantecadas de Huelgas.	0,60
Idem de Papel.	1,20
Idem de Tiedra.	1,20
Idem de Soria.	1,80
CONFITURAS	
Peladillas de Alcoy, 1.ª. Kg.	8
Almendras 3.ª, idem.	5
Idem Flor id.	9
Idem garrapiñadas, 1.ª, id.	7
Idem id. 2.ª, id.	6
Alubias de canela, id.	6
Piñones de Alcoy, id.	7
Anises id., id.	6
Grajea decorada extra, id.	5
Idem id. 1.ª, id.	4
Idem corriente. 4.ª id.	2
CARAMELOS «LA SUIZA REÑE, S. A.».	
Caramelos rellenos extra. Kg.	8
Idem id. 1.ª íd.	7
Idem íd. 2.ª íd.	5
Idem Alpes, surtidos íd.	6
Idem ácidos y esencias, íd.	6
Idem rusos, íd.	6
Idem deportivo, íd.	4
BOMBONES DE LA CASA CAILLIER, DE SUIZA GALA PETER, KONLER Y	
Bombones chocolate, surtidos k	20
BOMBONES DE VARIAS CASAS DE ESPAÑA	
Bombones chocolate surtidos, k.	14

REPOSTERIA

Se confecciona toda clase de tartas, ramilletes, pasteles de carne y pescados, pasteles rusos, vol-au-vents, pastelillos para la teehamel, bollos, flanes, gelatinas, etc. y se admiten encargos para toda clase de platos de postre. Pastelería muy variada y elaboradá diáriamente.

ARTICULOS DE FANTASIA

Inmenso surtido en bomboneras, estuches y cajas para dulces, en cartón madera, porcelanas de Sevres, cristal y metal. Preciosos objetos para regalos de boda y bautizo e infinidad de artículos para regalos de Navidad y Reyes.

ULTRAMARINOS

	Pesetas
ACEITES DE LA CASA CARBONELL	
Refinado extra fino 10 kg. lata	26,25
Idem ídem ídem 5 ídem lata,	13,00
Idem ídem ídem botella,	3,15
Idem ídem ídem ídem,	1,60
Filtrado ídem 10 kg. lata	21,75
Idem ídem 5 idem ídem	11,00
Idem ídem 2,500 ídem ídem	5,60
Idem ídem 1 ídem ídem	2,40
Idem litro,	2,25
Refinado »La Cruz Roja», bot.	4,85
Idem «Albac» 4 litros, bidón,	12,90
Idem ídem 2 ídem idem	6,80
ACEITUNAS	
«Reina Padrón», 1 1/2 litro, frasco	5,75
Idem ídem 1 ídem ídem	4,50
Idem ídem 1/2 ídem ídem	2,50
Idem ídem 1/43 ídem ídem	1,40
Manzanilla fina, 1 1/2 ídem ídem	5,75
Idem ídem 1 ídem ídem,	4,50
Idem ídem 1/2 ídem ídem	2,50
Idem ídem 1/4 ídem ídem	1,40
Idem ídem bebé ídem	1,20
Idem ídem jarra 1 litro,	5,00
Idem ídem ídem 1/2 ídem ídem	3,50
Idem ídem 2 kgs. lata,	5,75
Idem ídem 1 ídem	3,25
Aceitunas rellenas «La Pesquera», lata,	1,25
Idem id. íd. íd, íd,	0,70
Idem íd. «Abascal» íd.,	1,00
Idem íd. B. Franco, frasco,	4,00
Idem íd. íd. íd, íd,	2,00
ARROZ	
Arroz bomba extra,	1,80
Idem íd. superior,	1,30
La Paella Valenciana, saco 1 kg.	1,10
Idem íd. íd, íd. 2 íd,	2,05
Arrocete,	0,70
ALMIDON	
Almidón Remy, paquete 2 kg.	4,40
Idem íd. kilo.	2,40
AZUCARES	
Azúcar cortadillo. Kg.	2,50
Idem blanca molida.	1,80
Idem «Lustre».	3
AGUARDIENTES Y LICORES	
Ojén Pedro Morales, 1 litro, botella.	8,25
Idem id. id., 1/2 idem id.	4,75
Idem id. id., 1/4 idem id.	3,25
Anís del Mono. 1 idem id.	8,75
Idem id. id. 3/4 idem id.	6,75
Idem id. id. 1/2 idem id.	4,75
Idem id. id., con vaso, id.	5
Idem id. id. miniatura, id.	0,75
Idem id. id. garrafa con correa,	7,50
Anís las Cadenas, 1 litro, bot.	7,75
Idem id. id. 3/4 idem id.	6,25
Idem id. id. 1/2 idem id.	4,25
Anís Pomar, 1 litro id.	7,25
Anís Oro 1 idem id.	5,50
Anís Marie Brizard 1 idem id.	10,25
Idem id. id. 1/2 idem id.	5,80
Cazalla «Lorenzo Hermanos». id.	5,50
Ginebra Bols, tarro,	17
Idem Fockin idem,	14
Idem Dry Gin-Burke, bot.	12,80
Idem High-Dry-Gin-Booth's,	12,80
Idem Gordon.	12,80
Idem «La Sirena», 1 litrobot.	5,75
Idem id. id. 3/4 idem.	5,30
Cherry Brandi Bols, botella,	15,00
Kummel de Riga, idem	23
Kirsch, idem,	21
Whisky John Haig idem,	23
Idem Ye Monks, idem,	17
Idem Johnnie Walker, b. negra.	21
Idem id. id. b. encarnada,	12,50
Idem John Devar «White Label»,	17
Idem Caballo Blanco, idem.	17
Idem Black & White, idem.	17
Idem Rob-Roy, idem,	17
Idem Dreadnought, idem,	17
Chartreux verde, 1 litro,	16,25
Idem id. 1/2 idem,	9,25
Idem id. 1/4 idem.	5,30
Idem id. 1/8 idem,	3
Chartreux amarillo, 1 litro,	12,75
Idem idem 1/2 idem,	7,10
Idem idem 1/4 idem,	3,25
Idem idem 1/8 idem,	2,50
Elixir vegetal, idem,	3,50
Benedictine Fécamp, 1 litro,	13,25
Idem id. 1/2 idem,	8
Licor Grand Marnier Rojo, id.	18,25
Idem id. id. id. 1/2	9,50
Idem id. id. Amarillo,	13
Cointreau, 1 litro,	13,75
Idem 1/2 idem	7,50
Crema Moka Marie Brizard, id.	10,25
Idem Cacao Bardinet 1/2 id.	5,25
Curacao M. Brizard, 1 litro, tarro	13
Idem id. id. jarra,	13,25
Idem Bardinet, 1/2 tarro,	5,25
Idem idem jarra,	9,50
Licor Carmelitano, 1,	10,75
Idem idem 1/2	5,75
Cuatro licores «Bardinet», bot.	75
Licor Maia, idem,	5,50
Licores surtidos Bardinet, frasco petaca.	1,50
Garrafas Anís Perla, bot.	1,75
Marrasquino Luxardo, idem.	10
APERATIVOS	
Vermouth Fratelly Cora, botella,	11,25
Vermouth Cinzano, idem,	3,60
Idem Blanco Cinzano, idem,	4,50
Idem Quinado idem id.	5
Idem Noilly Prat, idem,	11,60
Ajenjo Pernod Fils, idem,	15
Amer Picon, idem,	5,75
Ferned Branca, idem,	6
Amer Lamothe, idem,	4
Ajenjo Garnier, idem.	7
Bitter los dos gallos, idem,	6,50
Idem Secrestat idem,	14
AGUA DE MESA HOZNAYO	
Garrafa, 5 litros,	3,25
Botella 2 idem,	2,25
Idem 1, idem	1,50
Idem 1/2 idem,	1,10
Soda Hoznayo, botella.	1,10
A la devolución de estas envases se abonan 1 pesetas, 0,50 0,25, 0,20 y 0.50 por cada uno de ellas, respectivamente.	
CAFES	
Moka en grano o molido, Kg.	12
Caracolillo, ídem ídem	13
Puerto Rico Yauco,	13
Idem ídem Pueblo molido,	11
Malte Natura, 1 kg., paquete,	4,10
Idem idem 1/2 ídem ídem	2,25
Idem ídem 1/4 ídem ídem	1,20
Idem ídem 100 gramos ídem	0,60
CACAOS EN POLVO	
Van Houten 500 gramos, lata,	9,40
Idem ídem 250 ídem ídem	5,15
Idem ídem 100 ídem ídem	2,25
Bensdorp, 500 idem idem,	16,90
Idem 250 idem,	3,50
Idem 100 idem idem,	1,50
Wessanen's 100 ídem ídem, paq.	1,25
Rowhtree's lata	2,25
Cacao a la Avoine-Konler,	3,25
CONSERVAS ESPECIALES	
Leche condensada «La Lechera», lata	1,70
Harina Lacteada Nestlé, idem,	2,30
Idem idem idem, 1/2 ídem	1,40
Nata de Leche Nestlé, ídem,	2
Glaxo 10 y 20 por 100, crema, íd.	16,25
Idem 10 y 20 por 100 íd. íd.	4,40
Nutreina-Laxonutreina	
Rizonutreina y Eunutreina.	
Lata grande,	3,50
Idem pequeña,	2
Paquete,	0,50
Toddy, lata,	9
Idem ídem,	6
Flormaltosa,	2,60
Maltarina,	4,15
CONSERVAS DE PESCADOS. «LA CRUZ ROJA»	
Thon mariné 1/2 kilo,	3,10
Idem ídem 1/4 idem.	1,55
Idem idem	1
Calamares rellenos, 1/2, idem.	4,30
Idem 1/4 idem,	2,90
Sardinas en aceite, sin espina, íd.	1,90
Idem idem idem idem,	1,20
Idem idem idem idem,	1
Idem idem idem, trufadas, idem,	1,60
Filetes de anchoas, idem,	0,90
DE LA CASA HIJOS DE ALBO	
Salmón, 500 gramos, lata,	2,10
Idem, 250 idem, idem,	1,10
Calamares rellenos, 1/2, idem,	2,65
Idem idem 1/4 idem,	1,55
Bonito en aceite, 1/2 idem,	2,50
Idem idem escabeche, 1/2 idem,	2,50
Sardinas sin espina, estuche, id.	1,50
Anchoas en tiras, idem,	0,90
Sardinas Mini, idem,	0,35
Idem idem idem,	0,55
Almejas al natural, idem,	1,55
Calamares en trozos, idem,	1,55
Idem idem idem,	0,80
Navajas al natural, lata,	2,25
Pisto de bonito, idem,	1,70
Pastel de salmón, idem,	1,00
VARIAS MARCAS	
Thon Mariné «Le P. Francaise, lata,	2,80
Idem, idem, idem, idem, idem.	1,50
Bonito asalmonado, 1/2 kilo,	1,85
Salmón inglés, Titan, idem,	5,50
Langosta inglesa, «Darling» idem,	3,75
Langostinos Sto. Mary,	3,90
Idem idem idem,	2,05
Caviar de Rusia, frasco,	3,50
Bonito en escabeche Pecherie, lata,	2,30
Anchoas Socla, idem	0,90
Idem Alfageme, idem,	0,90
Sardinas-Haive, idem,	1,00
Idem americanas, idem idem, idem	1,00
Idem pecherie, 1 kilo idem,	3,05
Idem Queen Maud, idem,	1,15
Idm King Oscar Brand, idem,	1,00
Idem Miau - Estuche, idem,	1,50
Idem ídem 800 gramos, idem,	2,40
Idem idem, 400 idem, idem,	1,20
Idem ídem, 320, idem idem,	0,85
Idem idem idem	0 45
Thon Marine-Alfageme, idem,	1,95
Idem ídem idem idem	1,00
Calamares idem,	1,05
Vieiras idem idem,	5,25
Salmón-Arredondo, idem,	1,80
Boquerones fritos, idem,	2,70
Idem en vinagre, idem,	3,50
CONSERVAS DE CARNES	
Recuerdos de tu familia, lata,	1,30
Idem ídem idem idem,	0,70
Corned Beef idem	2,00
Roasf Beef, idem,	2,35
Salchichas Oxford, idem.	5,50
Idem ídem idem,	4,00
Lunch Tongue, idem,	5,20
Choeraute Garnier, idem idem,	4,75
Jambón y Saucises, idem,	2,80
Pate de Menage, idem,	2,40
Jamón del Diablo, idem,	2,00
Lenguas idem idem idem,	2,00
Confit de Oie, idem,	16
Jamón Geo-4 lonchas, idem,	3,40
Ballotine de Dinde, idem,	13,70
Cassoulet-Menage,	3,10
Idem idem,	1,75
Gibelotte de La Pereau,	3,40
Salsa Americana,	1,60
Idem idem,	1
Ortolans Farcis,	12,60
Poularde Sauté,	7,50
Ballotine de Poularde,	12,25
Idem idem idem,	18
Trippes Olida,	2,30
CONSERVAS DE FRUTAS	
Frutas al natural frasco piña Reñe,	25
Idem íd. íd. íd. 2 litros idem,	20
Idem idem idem idem, 1 idem íd.	8,50
Idem idem idem idem 1/2 idem	4,25
Idem idem idem idem Lechera íd.	5,50
Batata al natural idem 1 litro, A. Pérez,	8,50
Idem idem idem, 1/2 idem id.	5,50
Frutas al Natural «Riaño», frasco,	5
Idem idem idem idem idem,	4
Mermeladas Reñe de albaricoque, batata, ciruela, fresa, manzana, melocotón, naranja y pera, lata de un kilogramo.	2,40.
Las mismas clases lata pequeña,	1,05
Idem idem, idem, frasco,	3,40
Mermeladas Reñé de cereza, guinda y piña, lata de un kilógramo.	2,70
Mermeladas surtidas, Alfred Hill, lata 1/2 libra,	1,20
Mermeladas surtidas, Trevijano, lata, 1/2 libra,	1,20
Mermelada «La Cierva», de albaricoque y melocotón, lata de un kilogramo,	2,20
Idem idem, lata pequeña,	1
Mermelada de Piña y Mango «El Monaguillo», lata,	2,80
Mermeladas «Crosse & Blackwell frasco,	5
Idem idem idem lata,	5
Frutas en almíbar «Reñé», un kilogramo idem,	5,15
Idem idem idem idem, 1/2 idem idem,	2,60
Melocotón al natural idem un kilogramo idem,,	2,40
Idem ídem idem La Cierva un idem,	2,25
Idem idem idem Montesinos, un idem idem,	2,50
Idem idem idem Columbina, un idem idem,	2,60
Idem idem idem ídem 1/2, idem idem,	1,30
Idem idem idem Muerza, idem 1/2 idem idem,	1
Ciruela idem idem Reñé idem	1,30
Idem idem idem F. Benito 1/2 idem idem,	0,90
Albaricoque idem Ulecia 1/2 idem idem,	1,15
Idem idem Columbina 1/2 idem idem,	1,30
Idem idem idem un idem,	1,50
Cerezas idem Ledo, un idem idem	2,75
Pera idem F. Benito 1/2 idem idem,	0,90
Idem idem Columbina, 1/2 idem idem	1,40
Fresa, idem F. Moreno 1/2 idem idem,	2,50
Crema de Marron «Gilles», 1/2 idem idem,	2,50
Frutas en almíbar, «Ledo», lata,	2,75.
Idem idem idem Trevijano idem	1
Idem idem idem idem idem	5,50
Piña en rajas 1 1/2 libra idem,	6
Jugo de Piña, idem,	7
Dátiles Perla «El Monaguillo», 1 kilógramo idem	7
Idem Berbéria idem 1 idem idem,	5
Idem Moscateles, idem 1/4 idem idem,	1,25
Jalea de Dátiles, idem frasco,	4
Idem Idem idem idem, estuche,	2,25
Idem idem idem idem, lata,	2,25
CONSERVAS VEGETALES	
Espárragos, extra, Muerza, frasco,	4,50
Idem superiores, idem 3 kilogramos, lata,	9
Idem extra idem 2 idem idem	6,30
Idem idem idem 1 idem id.	3,25
Idem primera idem 750 gramos, idem,	2,45
Puntas de espárragos, id. id.	1,70
Espárragos superiores, Baroja, 900 gramos, lata,	2,25
Idem extra, F. Benito, 850 íd. íd.,	2,25
Idem ídem «Sola», 2 kilos,	5,00
Idem ídem ídem, 1 ídem,	2,60
Puntas espárragos ídem ídem	1 75
Espárragos Trevijano lata alta,	1,75
Alcachofas »Muerza» frascoé	4,50
Idem ídem 1 kilo, lata,	2,10
Idem ídem 1/2 ídem ídem	1 25
Idem «Baroja» 1/2 ídem ídem	0 75
Fondos de alcachofas Gilles lata	3,50
Alcachofas muy pequeñas Gilles lata de medio kilo,	1,25
Alcachofas Gilles, médio kilo lata	0,90
Coliflor Muerza, 1.250 kg. lata	1,60
Idem ídem 1 ídem ídem	1,25
Macedonia de legumbres Giles.	1.25
Guisantes extra finos Gilles 500 gramos	1 10
Idem ídem ídem ídem 250 ídem	0,70
Puré de Pimiento Baroja lata,	1,10
Idem ídem ídem 1/2 ídem	0,60
Picadillo frito c. escabeche.	
Azadilla de la Mancha.	
Pisto Manchego.	
Ensalada de judías «Cervera»	1,90
Alubias con cerdo ídem ídem	2,25
Fabada asturiana ídem ídem	2,25
Puré de tomate «Pierrot» ídem	0,65
Idem ídem ídem 1/2 ídem	0,45
Tomate pelado ídem ídem	0,60
Idem ídem ídem 1/2 ídem	0,40
Idem ídem «El Monaguillo», lata,	0,60
Tomate al natural V. Escarza, lata,	0,40
Idem idem idem media idem,	0,25
Pimientos morrones, F. Benito lata	0,65
Idem ídem ídem 1/2 ídem 0,35	0,35
Champignon «Stop», lata,	2,65
Idem ídem 1/2 ídem	1 50
Idem ídem 1/4 ídem	0 75
Champignon Gi Gille, lata,	2,65
Idem media,	1,50
Idem un cuarto,	0,80
Truffes Brosées «Bouton» 1/4 lata	9,20
Idem ídem ídem 1/8 ídem	5,90
Morceaux de Trufefs ídem 1/2 lata	11
Idem idem idem 1/4 idem,	6
Truffes Pelées «Lasfargues» lata	3,00
Idem ídem ídem ídem	2,50
CHOCOLATES	
Chocolate Lastra, núm. 6,	1,50
Idem ídem núm. 7	1,75
Idem ídem núm. 8	2,00
Idem idem núm. 12,	3
DEPOSITO DE LA COMPAÑIA COLONIAL DE AFRICA (Marcas «Bubi» y «Munny«	
CHOCOLATES BUBY	
Especial vainilla o canela, paq.	2,75
Selecto ídem ídem ídem	3,75
Idem ídem ídem ídem	2,00
Chocolate con leche, tableta,	1,00
Idem almendra ídem.	0,75
Escogido vainilla o canela ídem	1,00
Idem tabletas ídem	0.50
Idem en polvo, paquete,	9,90
CHOCOLATES MUNNY	
Tableta 200 gramos vainilla o canela,	0,75
Idem 150 ídem ídem	0,60
Chocolate con almendra, paquete,	0,75
DE LA CASA ELGORRIAGA DE IRUN	
Chocolate núm. 00,	1,00
Idem ídem 4,	1,20
Idem ídem 5,	1,35
Idem ídem 6,	1,60
Idem ídem 7,	1,89
Idem ídem 8,	2,10
Idem idem 10,	2,60
Idem idem 12,	3,15
Idem idem 16,	4,20
Idem idem,	1,50
Idem con almendra,	1,70
Idem Non Plus Ultra,	2,50
DE LA CASA LOUIT FRERES, DE SAN SEBASTIAN	
Chocolate 3 1/2, paq.,	3,15
Idem idem 8 idem.	2,10
Idem idem 6 idem,	1,50
Idem idem 4i dem,	1
DE LA CASA REÑE, DE BARCELONA	
Chocolate vainilla núm. 976 tableta,	1,25
Idem canela, idem 978 idem,	1
Idem vainilla, idem 12 idem,	1,75
Idem Lacte, idem 12 idem,	2
Idem Santé, idem 865 idem,	1,20
DE LA CASA VICTORINO ZORRAQUINO, DE ZARAGOZA	
Chocolate extra y vainilla, paq.	3,40
Idem idem idem idem,	2,90
DE LA CASA VIENA CAPELLANES, DE MADRID	
Chocalates Reina Victoria, especial para diábetes, paq.	5
COGNAC Y RON	
Hennesy V. O., bot.	19,25
Idem XXX. idem	18,25
Martell V. O., idem	19,25
Idem XXX., idem	18,25
Foucauuld 1.847, idem	28
Idem V. O., idem,	15
Idem 3 estrellas, idem	12
Armagnac, idem,	24
Marnier Lapostolle, idem,	16
Domecq Fundador, idem,	13,25
Idem idem media idem	8
Idem Tres Cepas, idem	7
Idem 3 media idem,	3,75
González Byas, «Soberano» id.	11,50
Idem idem id., media idem,	7,00
Idem idem 3 copas, idem,	6,25
Idem idem 3 idem, media id.	3,60
Terry V. O., botella,	8,50
Idem V. O. B. idem,	7,25
Jiménez Lamothe, V. S. O. idem	6,90
Oxigenado, idem,	7
Idem frasco viaje, idem,	1,60
Coñac, C. C. C. idem,	6
Idem Valdespino, idem,	7,50
Idem P. P. P. idem,	6
Ron Bacardi «Carta Blanca», id.	6,25
Idem idem idem,	
Saint James, idem,	11
Idem idem media botella,	7,60
Ron Negrita, idem,	7
Idem idem media, idem,	3,75
Idem Negrita «Carta Blanca», idem,	9,50
Ron Pepita, idem,	9,50
Idem idem, medio idem,	5,25
Ponche español, idem	8,00
Devolviendo los cascos del Conac González Byass se abona 0,30 y 0,25 por cada botella y media botella, respectivamente.	
DEPOSITO DE LA CERVEZA DAMM, DE BARCELONA	
Estrella Dorada, botella,	1,30
Idem id. medio id,	0,90
Estilo Munich, botella,	1,30
Idem id. medio id.,	0,90
A la devolución de los cascos se abonará 0,30 por cada uno.	
Precios especiales en botellas y barriles para establecimientos.	
CERVEZAS	
Cerveza alemana «El León», medio, botella,	1,60
Idem Daneza «El Martillo», id.,	1,90
ESPECIAS	
Primera blanca molida, lata,	0,10
Idem negra idem idem,	0,10
Pimentón idem idem,	0,10
Café idem idem,	0,10
Canela idem idem,	0,10
Mostaza Louit, frasco,	0,90
Idem Colmans, lata,	
Idem Grey Poupon,	2,90

M.E.C.D. 2017

Especialidad:

YEMAS DE CANONIGO

Marca registrada

	Pesetas
Pimienta Cayenne, frasco,	2,30
Idem molida, lata una onza	1,15
ENCURTIDOS Y VARIANTES	
Variantes Dijón, frasco,	4,30
Cebollitas id. id.,	4,30
Variantes id. id.	3,20
Cebollitas id. id.,	3,20
Variantes Louit Fréres, id.,	1,15
Cebollitas id. id. id.,	1,50
Pepinillos id. id. id.,	1,15
Alcaparras idem,	1,60
Picalilli «Olida», frasco,	8
Pickles «Olida», idem,	8
Pepinillos finos «Olida», id.,	8
Melón a la jardinera «Olida», idem,	8,75
Chiles jalapeños, lata,	7,70
EXTRACTOS DE CARNE	
Bovril, 16 onzas, frasco,	15,75
Idem 8 idem idem,	9,60
Idem 4 idem idem,	9,60
Idem 4 idem idem,	5,60
Idem 1 idem idem,	1,75
Liebig, media libra,	10,50
Idem, un cuarto, idem,	5,40
Idem un octavo, idem,	2,85
Valentinéts,	8,50
Esencia de Pollo,	4,75
Esencia de Carne,	5
Gelatina gallina «Martignole», medio,	4,50
Jugo Maggy, frasco,	7
Idem idem idem,	3,90
Idem idem idem,	2,45
Idem idem idem,	1,50
Genovis Vitanina, lata,	5
Idem idem idem,	3
Caldo Natura, idem,	2,75
Cenovis idem vegetal, dos cubitos,	0,25
PASTAS PARA SOPA	
Macarrón «Garriga», kilo	2
Sopas surtidas de huevo, id.,	2
Cabello especial «Garriga», paquete,	0,40
Canneloni, idem, idem,	0,50
Novilles, idem idem,	0,65
Sémola fina, idem idem,	0,45
Tapioca Juliana, idem idem,	1,25
Perlas del Japós, idem idem,	1,30
Sopas surtidas, «Aro», kilo,	1,40
Fideo fino, idem idem,	1,40
Sémola fina, idem,	1
Tapioca Juliana «Prevet», paquete de 125 gramos,	0,55
Tapioca Carrere, paq 250 gs,	0,75
Idem ídem idem, 125 idem	0,40
Idem Flor Figueras, ídem 250 ídem	1
Purés surtidos, idem id. 250 id.	0,50
Crema Patata, ídem ídem 250 ídem	0,50
Idem arroz, ídem ídem 250 ídem	0,70
Idem cebada, ídem ídem 250 ídem	0,70
Idem maíz, ídem ídem 250 ídem	0,70
Harina de avena, ídem 250 ídem	0,75
Sopa hierbas, kilo	4
Idem ídem, 250 gs paq	1,15
Idem ídem 125 ídem ídem	0,60
Maizena Duryea 250 gs, paq	0,75
Sopas italianas «Forte», kilo	2
Macarrón ídem ídem ídem	2
Quaker Oarts ídem paq,	1,15
Force ídem ídem ídem	1,75
Maizavena C. D. A. ídem	1,75
Gofio Canario 1 kilo lata	2,75
Idem ídem medio ídem paq.	1,20
Idem ídem cuarto de ídem ídem	0,70
Sopas Remy, 250 gs ídem	0,50
Sopas diabéticos ídem	3
All brand, ídem	2,25
Cubitos Maggi, uno	0,10
Sopa maggi, paq,	0,30
Idem ídem ídem	0,40
FOIE-GRAS DE LA CASA J. FISCHER DE STRASBOURG	
Terrinas foie-gras al natural, número 10	14
Idem íd íd íd ídem ídem 13	7,50
Idem íd íd íd ídem ídem 14	6,50
Idem íd íd íd ídem ídem 15	5
Idem íd íd íd ídem ídem 16	4,50
Idem íd íd íd ídem Mignon	3
Foie-gras al natural lata	11
Idem íd ídem ídem ídem	9
Foie-gras al natural lata	6,25
Idem ídem ídem ídem ídem	4,75
Crema foie-gras ídem	1,75
Idem ídem ídem ídem	1,50
Idem ídem ídem Boutón ídem	5
Idem ídem ídem ídem ídem	3
Idem ídem ídem Fischer	7,50
Idem ídemm ídem ídem ídem	2,75
Pate de foie-gras «Geo», ídem	3,25
FIAMBRES Y EMBUTIDOS	
Jamón en dulce kilo	24
Idem cocido ídem	20
Idem crudo ídem	20
Salchichón de Vich ídem	20
Chorizo Pamplona ídem	18
Lomo embuchado ídem	18
Lengua en escarlata ídem	16
Mortadella, ídem	16
Foie Olida, ídem	24
Huré a la Pistache ídem	24
Lomo trufado, ídem	18
Salchichón Fuet ídem	20
Butifarra catalana, ídem	12
FRUTAS SECAS	
Dátiles perla, kilo	7
Idem berberia, ídem	5

	Pesetas
Idem moscateles, ídem	5
Ciruelas pasas francesas ídem	5
Idem ídem de California ídem	4
Frutas Sdas ídem ídem ídem	4
Plátanos Paso, kilo,	3,50
Idem ídem estuche	0,70
Idem ídem ídem	0,40
Ciruelas francesas 1 kilo lata	5
Idem ídem medio ídem	2,50
Pasas raisins paq	0,90
GALLETAS DE LA CASA OLIBET, RENTERIA	
Marías paquete de 250 gramos	1,05
Idem ídem 100 ídem	0,50
Ruiseñor paq de 250 gs	1
Idem kg	[illegible]
Petit-Beurre paq, de 250 gs	1
Petit-Beurre kg	4
Niña ídem	4
Croquetts kg	4
Sud-Expres paq de 250 gs	1
Idem kg,	4
Rugby, paq, de 250 gs	1,25
Idem kg,	5
Media Luna, paq, de 250 gs	1
Idem ídem kg,	4
Café Noir ídem	4
Palma, paq. 175 gs.,	1
Gaufrett Vainilla, paq de 150 gs,	1
Idem ídem kg	7
Hélos paq de 250 gs.	1
Idem kg	4
Cracker Olibet ídem	5
Cracknells ídem	5
Royal Biscuit kg	9
Idem ídem cajita	0,65
Surtido Walter caja 1kg.	4,10
Idem ídem «Hojadelata», ídem	4,80
Harina Olibet saco 1 kg.	1,60
Idem ídem ídem medio ídem	0,80
Nacional y Trocadero paq	0,10
DE LA CASA ARTIACH, DE BILBAO	
Marías paq. 250 gs.	1
Idem ídem 200 ídem	0,85
Idem ídem 100 ídem	0,50
Idem ídem kg.	4
Chiquilín paq.	1
Carlton Tea ídem	1
Li-Li paq. 200 gs.	0,55
Cocochu paq.	0,85
Petit Beurre paq.	1
Idem ídem kg.	4
Media Luna paq. 200 gs,	0,80
Idem ídem kg.	4
Sud-Exprés ídem	4
Bizcocho Maga ídem	5
Idem Artiach ídem	6,50
Bocado de Dama, ídem	10
Surtido Nebi, ídem	5
DE LA CASA CANTABRIA Y ROYALTA, DE HERNANI	
Surtido Carbonell, kilo,	5
Idem Bercedo, idem,	4
Idem Mundial, idem,	3,50
Surtido Bercero, caja kilo,	4,75
Nacional, 12 paquetes,	1
Pipiola, paquete, 200 gramos,	1
Surtido crema, caja,	6
DE LA CASA J. PALACIOS, DE ALAR DEL REY	
Galleta tostada «Palacios», kilo,	3
DE LA CASA PAKERS DE RENTERIA.	
Marías, paquete 250 grs.,	0,90
Idem idem idem,	0,45
Surtido XX, caja 350 grs.,	1,75
Idem XX idem, 1 kilo,	3
DE LA CASA GELABER Y JORDAN, DE BARCELONA	
Breakfart, kilo,	12
DE LA CASA «LA POLAR», DE MANRESA	
Gaufrete Coco, Kg.,	3,60
Surtido competidor, caja,	3,75
DE LA CASA PATRIA, DE ZARAGOZA	
Surtido Lastra, caja 1 kg.	3
DE LA CASA HUNTLEY & PALMERS DE READINGO	
Cream Crackers paquete media libra	3,75
Butters Puffs íd. íd. id.	3,75
Surtidas, kilo.	10,00
HARINAS	
Harina de trigo primera, kilo	1,00
Idem ídem almidón ídem	2,00
Idem ídem fuerza, ídem	1,50
JABONES	
Pears, paquete,	2,25
Sunlight. ídem	0,80
Brooke Monkey Brand	0,60
MANTEQUILLA	
Mantequilla fina, kilo	10,00
Idem Danesa, lata 200 ggramos,	3,25
Idem ídem ídem 400 gramos	6,00
QUESOS	
Roquefort, kilo	14
Gruyere, ídem	12
Nata de Holanda, ídem	10

	Pesetas
Bola, ídem	9
Parmesano, ídem 1	12
Nata Discus, caja	2,25
Crema Gruyere, caja, 6 porciones	2,00
Idem ídem ídem 12 ídem	2,10
QUESOS DE DINAMARCA	
Crema del Castillo, lata 1/4 k.	2,50
Idem ídem ídem 1/8,	1,50
Cheese, 1/4,	4,50
REFRESCOS	
Naranjina al natural botellá un litro,	10,25
Idem ídem ídem ídem 1/2 ídem	5,75
Idem ídem ídem ídem 1/4 ídem	3,70
Idem ídem ídem ídem 1/8 ídem	2,65
Idem de limón, ídem ídem 1 id.	10,25
Idem ídem ídem ídem 1/2 ídem	5,75
Idem ídem ídem ídem 1/4 ídem	3,70
Idem ídem ídem ídem 1/8 ídem	2,65
SAL	
Sal Léniz lata 500 gs.	0,90
Idem ídem ídem 350 ídem	0,70
Idem Frepa ídem 1 kg	1,75
Idem ídem ídem 1/2 ídem	1
Idem ídem ídem 1/4	0,65
Idem ídem espuma paq. 1 kg.	0,45
Idem ídem ídem paq. 1/4 ídem	0,20
SALSAS	
Lea Perrins botella,	5,25
Tomabe,	4,75
Anchoas,	4,25
THES.	
Lipton, calidad lujo, lata 115 gramos,	3,25
Idem ídem número 1, ídm 115 id	3,25
Idem. id. id, id paquete, 125 id.	3
Idem. id. id. id. 60 id,	1,65
Idem. id. id 3, lata 230 id.	5
Idem. id. id. id. 115 id.	2,80
Idem. id. id paquete 125 id	2,25
Idem. id. id id. 60 id.	1,25
Hornimans's, lata, un octavo,	4
Ridways, idem, 125, idem,	3,75
Ceylon, paqetes 25 idem,	2,10
Lotus, lata, 230 idem,	5,25
Idem idem, 115 idem 230, id.	3,75
Mount Wiev, paquete, 100 id.	1,15
Te Pekoe, idem 10, idem,	0,15
Idem id. id., 2 tazas, id.,	0,10
Idem Tigre id. 30 gramos,	0,40
Idem id. id., 2 tazas,	0,10
Kn. C. Popoff, paquete,	2,50
Te Lotus, idem,	0,20
Teteras terracota, 4 tazas,	5
Idem idem, 2 idem	4
Idem idem 1 idem,	3
Idem Barro,	2,50
DE LA CASA GONZALEZ BYASS, DE JEREZ DE LA FRONTERA	
Matusalém, botella,	27
Jerez Tonel 1832 id.,	19
Apóstoles, id.,	14
Solera 1847 id.,	10,25
Viña AB id.,	9,60
Néctar id.,	9,50
Pedro Ximénez, id.,	7,25
Tío Pepe, id.,	8,50
Fino Gaditano, id.,	7,25
Viña Tula, id.,	7
Macharmudo id.,	6,75
Carrascal, id.,	6,25
Fino González, id.,	6,25
Oloroso González, id.,	6,25
Amontillado González, id.,	6,25
Especial para enfermos id.,	6,25
Amontillado González, 1/2 id.	3,50
A la devolución de los cascos se abona 0,30 y 0,25 pesetas por la botella y 1/2 bot., respectivamente.	
DE LA CASA J. M. RIVERO DE JEREZ DE LA FRONTERA	
Caveza 1770, botella	32
Tixera 1783 id.	27
Moscatel menudo P. A. R.	22
Trafalgar 1805 id.	10,50
Viejo Oloroso C. Z. id.	9,50
Royal fino id.	7,50
Tío Perico id.	10,50
Pedro Ximenez id.	7
Malta id.	5,00
Viña del Barco id.	5,00
Viña del CCarmen id.	5
Amontillado fino id.	6
Fino Triana id.	5,75
Oloroso Triana id.	5,75
Amontillado FFino Los 13 id.	8,50
Pedro Ximenez del Carnero	19
Moscatel Superior id.	8,50
DE LA CASA DIEZ HERMANOS, DE JEREZ DE LA FRONTERA	
VINOS OLOROSOS	
Solariego 1807 botella,	11
Idem 1807 1/3 id.	4,25
Victoria Regina id.	11
Idem id. 1/3 id.	4,25
Jerez Viejo, botella	6
Idem id. 1/3 id.	2,50
Oloroso Superior, botella	5
Idem id. 1/3 id.	2,25

	Pesetas
VINOS FINOS	
Palma, botella	5
Idem id. 1/3 id.	2,25
Favorito, botella	6
Idem id. 1/3 id.	2,50
Fino Imperial S. D. botella	9
Idem id. 1/3 id.	3,50
VINOS DULCES	
Jerez Dulce Añejo, botella,	5
Idem ídem 1/3 ídem	2,25
Moscatel Victoria, botella,	6
Idem ídem 1/3 ídem	2,50
Pedro Ximénez Añejo, botella	6
Idem ídem 1/3 ídem	2,50
Quinado C. B. B., botella,	5
Idem ídem 1/3 ídem	2,25
DE LA CASA MARQUES DE MISA DE JEREZ DE LA FRONTERA	
Jerez «Carta Mora», botella,	5,75
Idem fino Marqués ídem	3,75
Idem Raya núm. 4 ídem	3,50
Idem ídem 2 ídem	3,25
Idem ídem 10 ídem	6,25
Idem ídem 11 ídem	7,25
VARIAS MARCAS	
Jerez Fino Lamero Domecq íd.	4,75
Idem ídem «La Ina» ídem	5,50
Idem Macharnudo ídem	6
Idem Solera 1840 ídem	12
Amontillado núm, 1 Real Tesoro ídem	5
Idem Plus-Ultra ídem	7,60
Idem Fino Victoria-Otaola ídem	7
Macharnudo P. P. ídem	5,25
Jerez Ambar P. Gil idem	3,50
Carta Blanca A. Blazquez	8
Jerez Raya ídem ídem	3
El Contrabandista-Valdespino	6
Macharnudo Morales,	5,25
Fino Coquinero «Osborne»,	9
Fino Infanta ídem	5,50
Vino «La Raza», Domecq,	15
JEREZ ESPECIAL PARA ENFERMOS	
González Byass botella	6,25
M. Molina, ídem	4,75
Pedro Simó, ídem	5,25
Domecq ídem	4,75
VINOS DE MALAGA Y MOSCATEL	
Moscatel 3 años «F. Gros» botella	3,75
Idem añejo ídem ídem	5
Málaga 3 años, F. Gros ídem	3,50
Idem añejo ídem ídem	4,50
Vino de Naranja «Rivero», ídem	5,50
Gran Vino Faraón ídem	8,50
Gran Vino Faraón 1/2 ídem	5
Moscatel trasañejo C. y Benitez íd	7,50
Vino Tostado Gallego ídem	8
Málaga «López Hermanos» íd.	4,75
Moscatel Hijo de Pedro Morales bot,	4,75
Málaga Viejo Morales. Pareja, botella,	5,25
JEREZ Y MALAGA QUINADO	
Jerez Quina J. Ruíz, botella,	6
Málaga ídem G. y Benitez ídem	5,30
Jerez Quina P. Gil ídem	4,50
VINOS DE MONTILLA Y MANZANILLA	
Montilla Benavides Burgos, bot.	5,75
Manzanilla fina Molina,	3,50
Idem «La Guita»,	6,25
Maruja,	5,50
La Gitana,	6,25
Pepe Gallardo,	6
Ernesto Ruiz,	4
Montilla Entrefino Carbonell	4
Moriles Superior,	5
Ambrosia,	8,50
VINOS DE MESA. TINTOS	
Alfonso XIII, botella,	5,25
Napoleón,	4,75
Marqués de Riscal,	3,00
Idem sin casco,	3
Marqués de Riscal, 1/2 botella,	2,25
Idem sin casco,	1,75
Borgoña Palomar, botella,	2,50
Idem media botella,	1,50
Idem Bodegas Bilbaínas,	3,25
Idem La Rioja Alta,	2,50
Rioja del Prado,	2,75
Marqués Murrieta c/azul,	3,25
Idem sin casco,	2,95
Id. íd. íd. media botella,	2
Idem sin casco,	1,80
Marqués Murrieta c/blanca,	3,75
Id. íd. íd, media botella,	2,50
Idem sin casco,	2,30
Royal Claret, B. F. E.	3,25
Saavedra Hermanos.	1,20
Idem sin casco	0,80
Saavedra Hermanos, media bot.	0,75
Idem sin casco,	0,25
Bodegas Franco Españolas, bot.	2
Idem sin casco,	1,50
Idem ídem ídem media botella,	1,65
Idem sin casco,	1,25
Bodegas Bilbaínas, botella,	1,90
Idem sin casco	1,50
Idem ídem media botella,	1,20
Idem sin casco,	0,80
La Rioja Alta, botella,	1,65
Idem sin casco,	1,25
Idem ídem media botella,	1,15

	Pesetas
Idem sin casco,	0,60
BLANCOS	
Diamante, botella, 3	3,60
Idem sin casco,	3
Idem ídem media botella,	2,25
Idem sin casco,	1,75
Caves Espagnoles,	1,45
Idem sinca sco,	1,05
La Rioja Alta,	1,90
Idem sin casco,	1,50
Idem ídem media botella,	1,15
Idem sin casco,	0,85
Rioja del Prado	2,75
Rioja Alta estilo Rhin	3,25
Idem sin casco,	3,05
Marqués Murrieta c/blanca,	4,25
Idem sin casco,	3,95
Idem ídem ídem media botella,	2,75
Idem sin casco,	2,50
Alfredo Arjona,	2,80
Idem sin casco,	0,40
Cepa oro B. B.,	3,50
Cepa brillante B. B.	3,50
Idem sin casco,	3,10
Idem idem media botella,	2,50
Idem sin casco	2,20
VINOS DE MESA DE LA COMPAÑIA VINICOLA DEL NORTE DE ESPAÑA HARO (Rioja).	
Rioja clarete alambrado, 1917 botella,	3,05
Idem sin casco,	2,65
Idem ídem ídem media botella,	1,75
Idem sin casco,	1,45
Rioja clarete alambrado, 1920 botella,	2
Idem sin casco,	1,60
Idem ídem ídem media botella,	1,15
Idem sin casco,	0,80
Rioja clarete alambrado, 1921 botella,	1,65
Idem sin casco,	1,25
Idem ídem ídem media botella,	1,10
Idem sin casco,	0,80
Cepa Borgoña, botella,	2,05
Rioja blanco, 1919, bote lla,	2,05
Rioja blanco 1919, botella,	2,05
Idem sin casco,	1,65
Idem ídem ídem media botella,	1,25
Idem sin casco,	0,95
Rioja Toloño tinto, 3 años,	1,25
Idem sin casco,	0,85
Idem ídem ídem media botella,	0,90
Idem sin casco,	0,65
Blanco Corona, botella,	3,25
Idem sin casco,	2,65
Idem ídem media botella,	2,25
Idem sin casco,	1,75
VINOS DE ALELLA	
Marfil blanco, botella,	4,25
Idem tinto,	4
Gran dulce,	5
Idem seco,	6
Se abona 0,30 pesetas pos casco.	
VINOS DE BURDEOS DE LA SCHRODER Y SCHULER	
Graves, botella,	4,50
Medoc,	9
Pontet Canet 1616,	13
DE LA CASA L. ROSENHEIN Y FILS	
Bordeaux Blanc, botella,	6
Beaune,	10
DE LA CASA GEISWEILER Y DE FILS	
Chablis 1917,botella,	8,25
Volnay, 1917,	8,25
DE LA CASA M. DE JONG Y C.º	
Pommar 1917 botella,	8,25
DE LA CASA LATRILLE Y GINESTET	
Graves, botella,	3,50
Sauternes,	5
Haut Sauternes,	6
Margaux,	8,75
Chateau Margaux 1925	9,50
Idem ídem 1924,	15
Idem ídem 1925, media botella,	5
Saint Emilion,	4
Idem ídem media botella,	2,50
Saint Julien,	6
VINO D. ANJOU	
Cabernet D. Anjou, botella	7
VINO DEL RHIN	
Rudesheimer. botella,	9
VINOS DE OPORTO	
Sandeman Rojo, botella,	13
Idem blanco,	14
Extra A. Bandeira,	7
Idem blanco idem,	7
Lácrima, idem idem,	6,50
Particular idem idem,	5,75
Superior idem idem,	5,25
London Club-Misa,	5,25
Madeira,	6,50
Oporto Pires superior,	7
Royal	5,50
VINOS ITALIANOS	
Chianti blanco, botella,	6
Idem Rojo,	6

	Pesetas
VINOS DE MOSTELLE	
Mostelle blanco Escofet, bot.	3,10
Zuva.	3,10
Zummel,	5
Cebe,	2,75
Se abona 0,10 pesetas por el casco de mostelle Escofet.	
VINOS ESPUMOSOS VIVET	
Extra, botella,	3
Especial,	2,40
Idem media,	1,10
Corriente, botella,	1,90
Idem media,	0,90
VINOS DE CHAMPAGNE Y SIDRA	
Veuve Clicquot, seco, botella,	24,50
Idem Idem demi sec,	23,50
Idem idem, dulce,	23,50
Idem idem, Brut,	24
Santo Marceaux Brut 1920,	24
Idem idem Extra Dry,	20
Idem idem idem idem, media,	11
Idem idem, Royal, botella,	18,50
Idem idem idem,,	10,50
Delbeck Demisec Carte Verde.	14
Idem Helios Brut,	17
Idem Helios Sec,	16,50
Idem, Sec, media botella,	9
Cristal, botella,	19
Idem, media,	9,25
Moet Chandon, botella,	15
Binet Medaillon Rouge, idem,	13,50
Lumen Seco, idem,	9,25
Idem dulce, idem,	8,25
Ezcaba, extra seco, idem	7,75
Idem seco, idem,	7,75
Idem idem, media,	4,75
Idem dulce, botella,	7,75
Idem idem, media,	4,75
Codorniú N. P. U. seco, botella,	11,50
Idem extra dulce idem,	8,75
Idem idem sec, idem,	8,75
Idem Gran Cremant, dulce, id.,	6,75
Maset & Carpont,	4
Sidra «El Gaitero», botella,	2,20
Idem idem idem, media,	1,50
Idem San Esteban, botella,	1,80
Idem idem, media,	1,10
Idem Osasuna, botella,	1,90
Idem idem, media,	1,20
Chacolí Champan, botella,	3,75
Idem idem, media,	2,25
Sidra Alfageme, botella,	2,10
Sidra natural de Guipúzcoa, litro,	0,80
VINOS, AGUARDIENTE Y LICORES.	
(Para la venta a la medida)	
Jeréz seco, litro,	4
Idem idem idem	3
Moscatel Superior,	5
Idem primera,	3
Málaga dulce, añejo,	3
Cariñena,	2
Blanco de Rueda,	1
Idem ajerezado,	2
Ron Jamaica,	6
Cognac,	6
Anís seco,	2,50
Idem dulce,	3
Vinagre de Jerez,	2
Vinagre Louit,	1
Idem idem, botella,	1,75
VARIOS	
Bizcotes Gregorie para diabéticos, caja,	1,75
Idem idem idem idem idem,	3
Longues, idem idem idem idem,	2,25
Pan de Gluten F. Giraud, idem,	3
Idem idem idem Viena Capellanes, idem,	2
Sopa para diabéticos, paq.,	3
Lentejas Gloria, saco un kilogramo,	2,50
Cebada, perlada, lata,	225
Manzanilla «El Reno», lata,	1,50
Idem dulce Moncayo, idem,	0,90
Idem amarga, idem idem,	1,40
Miel tinaja,	7,50
Miel tinaja,	2,75
Idem idem idem,	1,50
Idem idem tinaja opaca,	3
Idem idem vasito,	0,30
Manteca cerdo, Riofrío, lata, un kilogramo,	4,50
Vim limpiador y pulidor, lata,	1
Levadura Royal Bakin Powder, lata,	3,30
Levadura Royal Baking Powder, lata, una libra,	
Idem idem idem idem, lata, media libra,	3,30
Idem idem idem idem idem, un cuarto idem,	1,70
Idem idem idem idem idem, un octavo,	
Idem idem idem idem idem	1,70
Sidral efervescente, lata, un kilógramo,	5
Idem idem idem idem medio,	2,70
A la devolución de las latas de Sidral, se abona una peseta, y 0,40 peseta, respectivamente.	

NOTA.—En los precios del presente catálogo está incluído el impuesto del timbre.

OTRA.—A la devolución de 25 pesetas en tickets CONTADO se abona el 2 por 100 en metálico o en géneros de la casa.

M.E.C.D. 2017

mento a D. Diego Arias de Miranda

Suma anterior, 63.976,55 pesetas.

Don Victoriano Zapatero, 1; don Rafael Santos, 3; don Eusebio López, 2; don Pedro Tejero, 4; don Nicolás Sanz, 2; don Clemente Olmedillo, 2; don Gabriel San Martín, 2; don Servando Santos, 2; don Higinio Ortega, 3; don Sebastián Quevedo, 2; don Crescenciano García, 2; don Victorino Esteban, 2; don Mateo Francisco, 2; don Justo Quevedo, 10; don Matías Sancha, 5; don Epifanio Esteban, 5; Ayuntamiento de Fuentelcésped, 50; don Prudenciano Martínez Arambarri, 100; don Trifón González Abad, 15; don Luis Martínez González, 5; señorita Josefa Arrilucea del Río, 5; don Pablo Barrio Serrano, 1; don Bonifacio de Blas Díaz, 10; don Samuel Revilla, 5; don Manuel Sacristán Calleja, 5; don Joaquín Rodríguez Serrano, 5; don Inocente Sanz Miguel, 1; don Justo Fuentes, 3; don Ildefonso Sanz, 0,50; don Pedro Antón Moral, 0,25; don Aniceto Abad, 0,50; doña Elena Pascual Villate, 1; don Mariano García García, 0,25 don Leandro Fuentespina, 0,50; don Pedro Marina Serrano, 1; don Ignacio Serrano, 0,25; don Pedro Encinas, 0,20; don Juan Antonio Gutjarro, 1; don Vicente González, 1; don Valentín Marina, 0,25; don Félix García Alonso, 1; don Albino Pascual, 0,50; don Fermín Díaz Bayo, 1; don Tomás Platel, 0,25; don Juan Martín, 1; don Miguel Pascual, 0,25; don Melquiades González, 0,30; don Eugenio Marina, 1; don Rufo Moral, 0,25; don Cecilio Pascual Villate, 5; don Emeterio González, 1; don Aniceto González, 2.

Total pesetas 64.250,80.

Una buena receta para lavas la ropa sin frotarla

Este procedimiento, que es sumamente sencillo y más económico que lavar la ropa por el procedimiento corriente, se lo recomendamos a las señoras para que lo hagan usar en sus casas, ya que con esta receta suprimirán el penoso trabajo, ahorrarán tiempo y obtendrán una mayor duración de la ropa, puesto que suaviza el frotamiento. La receta no lleva cáusticos ni lejías que perjudiquen a la ropa.

En una pequeña cantidad de agua caliente, disuélvase una pastilla (medio kilo) de buen jabón y el contenido de un sobre de Jabón Concentrado LACEDA, que se vende en ultramarinos y droguerías y solamente cuesta 25 céntimos.

En la vasija donde se ha de hacer el lavado de la ropa, póngase, aproximadamente, 40 litros de agua fría, a la que se añadirá la solución anterior. El líquido quedará azulado y jabonoso.

Métase la ropa sin apretarla. Pasadas unas horas, muévasela una o dos veces. Déjesela toda la noche, teniendo en cuenta que el líquido cubra siempre la ropa.

A la mañana siguiente la suciedad quedará desprendida, aún cuando algunas manchas permanezcan aparentemente sobre la ropa.

No es necesario dar añil, puesto que el Concentrado LACEDA lo contiene.

Después de sacada la ropa blanca, métase la de color.

Se vende en droguerías y ultramarinos a 25 céntimos el sobre.

DOS tratamientos para CURAR todo DOLOR. El admirable del DOCTOR ASUERO y

Embrocación HERCULES

Después del tratamiento ASUERO es admirable, porque restituye la elasticidad muscular. Es un linimente español que da

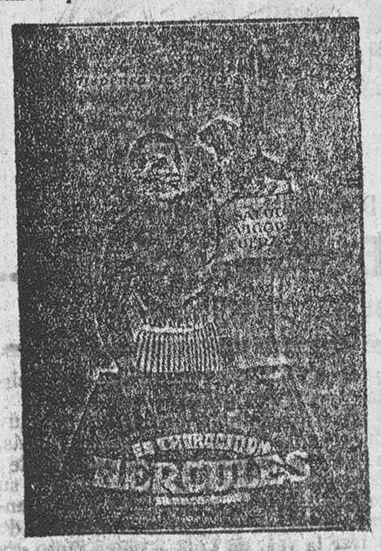

Blanco suave

DOLORES REUMA

Venta: Farmacias y Droguerías.

Laboratorio: LA BAÑEZA (LEON)

Autor: GONZALO F. MATA

Laboratorio: LA BAÑEZA (LEON)

BIBLIOGRAFIA

TRATADO DE FILOSOFIA DEL DERECHO.—Por R. Stemler, profesor de la Universidad de Berlín. Traducción de la segunda edición alemana por W. Roces. Un tomo en 4.º de 455 más XXII páginas, Volúmen CXXXVII de la Biblioteca Jurídica de autores españoles y extranjeros, 1930. Editorial Reus, S. A. Precíados, 1 y 6.—Apartado 12.250.—Madrid: 16 pesetas en Madrid y 16,50 pesetas en provincias.

No hace mucho se daba a conocer al público español el libro de «Economía y Derecho», de este mismo profesor, tan brillantemente recibido.

Es un nuevo acierto de Editorial Reus, la publicación de este otro del conocido tratadista alemán R. Stamler, de cuya materia se halla un poco escasa la bibliografía patria. Constituye un completo tratado de conjunto y de exposición compendiada para cuantos quieren informarse sobre el sistema de las doctrinas filosófico-jurídicas, primordialmente a los que no estén familiarizados aún con la «Filosofía del Derecho», y quieren ponerse en contacto con estas doctrinas, a la vez que se presta a venir con medios más precisos en ayuda de cuantos persigan la investigación penetrante de un problema. Otro mérito de este libro, son sus abundantes referencias bibliográficas para cuantos sienten interés por más amplios desenvolvimientos de las materias que trata.

BANCO HISPANO AMERICANO

Capital: 100.000.000 de pesetas

Reserva. 38.490.132 "

Compra y venta de valores del Estado cédulas hipotecarias y demás valores mobiliarios.—Préstamos.—Créditos.—Imposiciones a plazo.—Cuentas corrientes en pesetas y monedas extranjeras, etc., etc.

Caja de Ahorros

Interés 4 por 100

Imposiciones y reintegros todos los días laborables.

Horas de Caja: de nueve y media a una y de tres a cinco

SUCURSAL EN BURGOS

Fernández-Villa Hermanos

BANQUEROS. — BURGOS

Espolón, 58 (antigua Casa de Correos).

CASA FUNDADA EN 1872

Abona en cuentas corrientes intereses de 2 y 1/2, 3 y 3 1/2 por 100 según las condiciones.

Imposiciones de Ahorro con interés de 3 y 1/2 a 4 y 1/2 según los plazos.

Compra y vende al contado valores de Estado y monedas de oro y billetes.

Compra y vende valores en comisión en las Bolsas de Madrid, Barcelona, Bilbao, París y Londres.

Giros, cambios y descuentos de letras. Pago de cupones. Préstamos, Depósito de valores y en general toda clase de operaciones bancarias.

(Junto al almacén de música)

Viuda de M. Quiñones

Fábrica de baldosa hidráulica

Precios sin competencia. Inmejorable calidad. A contratistas y cooperativas grandes descuentos.

Cemento "El Cangrejo"

Representación y Depósito para Burgos y su provincia. Para vagones completos, precios y condiciones de fábrica.

TEJA PLANA Y CURVA, de Valladolid y Palencia. Baldosa económica. Yeso. Cemento blanco.

ESCRITORIO: La Castellana, Villa Manuel-Burgos. Teléfono, 120.

ALMACENES: Carretera de Arcos, frente al Santander Mediterráneo. Teléfono, 76.

Gran stok en el Garage Moderno, BURGOS

Muebles Alcalde

Camas Alcalde

Habitaciones completas

Precios sin competencia posible

Duque de la Victoria 39.

ECOS DE LA RPOVINCIA

VIDA RURAL

Quintanarruz

Inauguración de una escuela

El día 22 del actual tuvo lugar la inauguración de una escuela en el vecino pueblo de Quintanarruz, por cuyo motivo celebró el pueblo una gran fiesta, demostrando con ello ser un pueblo amante y entusiasta de la cultura, ya que con su esfuerzo moral y material, ha logrado construir una hermosa escuela con capacidad suficiente y condiciones higiénicas.

Las detonaciones de bombas y cohetes y el agradable aspecto que ofrecían las inmediaciones de la escuela en la que ondeaba radiante la santa enseñanza de la patria, entre una enramada de guirnaldas y farolillos, y las melodiosas notas de las dulzainas, daban la sensación de una fiesta solemne, cual efectivamente lo fué.

A las diez y media, después de la celebración de la santa misa, tuvo lugar la ceremonia inaugural, para lo cual la señora maestra con los niños portadores de un pendón, el pabellón nacional y numerosas banderitas, entonando el Himno a la Bandera, se dirigieron desde la Escuela a la iglesia para acompañar al sacerdote, que revestido con los ornamentos sagrados se trasladaron al local que debía inaugurarse y bendecirse acompañados de numeroso público de los pueblos inmediatos.

Verificado el acto, el cual fué precedido de versos y poesías recitadas por los niños, se sucedieron las detonaciones de los cohetes y se organizó un animado baile por la numerosa juventud concurrente en el pueblo.

A las cinco de la tarde, la afluencia de público en las inmediaciones de la escuela era numerosísima.

Se estableció una tribuna en la parte exterior de la escuela ocupando la presidencia el señor alcalde acompañado de las demás autoridades del pueblo y Junta Local, entre los que se encontraban también las maestras de Valdearnedo, y Quintanarruz y maestros de Cornudilla, Villaverde, Melgosa y Quintanajuar; veterinario, médico y pareja de la guardia civil, con el jefe del puesto de Hontomín, jefe de estación de Lerrilla y varias personas hijas del pueblo residentes en Burgos, que por satisfacer los anhelos de los organizadores, no quisieron substraerse de asistir a esta fiesta cultural.

Comenzaron luego los niños de la escuela a declamar y recitar patrióticas y sentidas poesías y diálogos que fueron el fiel testimonio del trabajo, desvelos y sacrificios de su culta maestra.

Habló a continuación su maestra quien dijo que se sentía altamente satisfecha de aquella expectación que revelaba el amor a la cultura y como consecuencia de ello, a la Patria. Exhortó a los vecinos del pueblo a mostrar su agradecimiento a la Dirección general de primera Enseñanza, a sus inspectores y a la Excma. Diputación que interesándose profundamente por la cultura y el progreso de los pueblos han donado material escolar y han suministrado recursos para la construcción de la escuela que ha de formar el espíritu de sus hijos. Al terminar, que lo hizo dando gracias al pueblo, por haber contribuído con su trabajo a la construcción de la escuela y a los demás concurrentes por haber contribuído con su presencia a armonizar la fiesta, fué muy ovacionada.

También tuvo la palabra el secretario de Hontomín y otras personas que se expresaron aproximadamenntte en términos análogos.

Después se improvisó un escenario en el que las niñas representaron dos bonitas comedias tituladas «Ama y Criada» y «La banda de Honor», en las cuales actuaron con singular gracia y destreza las niñas Aurora, Cándida y Milagros Gutiérrez, Vicenta y Ascensión Rodríguez, Evelia Güemes, Adelina Lobera y Amelita López, y el niño Aurelio Martínez, siendo todos largamente aplaudidos por la concurrencia.

Con estos actos quedó terminada la fiesta cultural, cuya fecha será memorable en el pueblo.

SATURNINO RODRIGUEZ

Burgos 23 Junio 1930

El DIARIO en Briviesca

Brillantes exámenes

Aún a riesgo de herir su modestia, hemos de consignar que en los exámenes recientemente celebrados en el Conservatorio de Madrid, ha actuado con insuperable éxito la señorita de esta localidad Nieves Abascal.

Las portentosas facultades musicales de esta simpática joven, cuya edad no excede de 16 años, han quedado demostradas de tan evidente forma en los ejercicios practicados, que los miembros del tribunal, después de otorgarla por unanimidad absoluta la nota final de sobresaliente en los tres cursos de solfeo e igual calificación en los cinco de piano, la felicitaron muy efusivamente.

Por nuestra parte y al dedicar a esta señorita nuestro sincero aplauso, creemos un deber de justicia, hacerle extensivo a su profesor, don Simón Alonso de Armiño, por el celo y competencia desplegados en la preparación de esta alumna que tanto ha hecho destacar, sin olvidar al eximio compositor burgalés, don José María Beobide, que también ha contribuído con sus magistrales dotes a la eficaz preparación mediante su sabio consejo e inspiración.

Nuestra más cordial enhorabuena a su padre, el acreditado industrial de esta plaza don Juan Abascal, no sólo por el triunfo de su hija, si que también por haber concluído su hijo Juanito, los estudios de Técnico Electricista y el menor Alejandro, el ingreso y primer curso del Bachillerato Elemental con muy lucidos exámenes.

C.

El DIARIO en Salas de los Infantes

El hundimiento del puente de Lerma

Con motivo del hundimiento del Puente de Lerma, en la carretera directa Madrid-Irún, se nota inusitada animación en esta ciudad, por el crecido número de automóviles, que al no poder pasar por dicho puente se ven obligados a rodear, pasando por esta ciudad.

No hay que decir quién es la persona de esta ciudad, que ha celebrado el que se haya hundido dicho puente, mucho más que si le hubiera tocado un buen premio a la lotería; desde el primer momento se situó en un punto estratégico y a las seis de la tarde, del siguiente día al hundimiento, ya sabía el número de automóviles que habían pasado, (67 si no recordamos mal), de las marcas que eran, quién iba en ellos, etc, etc.

No sólo este buen amigo nuestro es el que ha celebrado el que se haya hundido dicho puente, pues aunque otros no lo exteriorizan como él, ya se les nota la cara de satisfacción de estos días.

Hay para todos los gustos: quien dice «qué soberbios automóviles», «esto no se debía acabar nunca», «cada vez que me piden gasolina tengo que echar 60 litros», «qué depósitos llevan». Otros se estacionan a las tres de la tarde, en el Bar Marañón, con el pretexto de ver pasar a notables diestros, que cual Villalta, Chicuelo, Márquez y otros afamados «coletudos» se dice han pasado por esta ciudad y otras, permanecen horas enteras en dicho bar, constándonos que lo hacen, no obstante poner otros pretextos, para admirar a las soberbias mujeres, que han desfilado ante nosotros, mucho más dignas de admiración, desde luego, que todos los automóviles y toreros habidos y por haber.

En resumen, que aun cuando sentimos mucho que el citado puente se haya hundido, en honor a la verdad si podemos decir que Salas, no ha perdido el tiempo, pues aparte de los que, se hayan lucrado en unas pesetas por tal motivo, todos los demás, según los gustos de cada uno, nos hemos dado una buena ración de vista.

Las tormentas

Siguen haciendo de las suyas las tormentas que desde hace unos cuantos días no nos abandonan y aun cuando los daños son de importancia en varios pueblos, merecen atención especial los ocasionados en los pueblos de Contreras, Huerta del Rey y Acinas, muy particularmente este último, donde se puede decir se ha perdido la totalidad de la cosecha, por lo que esperamos, que las autoridades locales pedirán y el Gobierno, concederá los auxilios necesarios para remediar las cuantiosas pérdidas sufridas.

El tiro al blanco

Durante los días 23 y 24 de los corrientes, han tenido lugar en esta ciudad diversos ejercicios de tiro al blanco, por las fuerzas de la Guardia civil de esta demarcación que manda el teniente, don Salustiano Sánchez.

Desde luego todos sus subordinados demostraron que el fusil en sus manos, es un arma útil, pero merece citarse entre todos ellos a dicho teniente, así como a los sargentos y cabos comandantes de los puestos de Covarrubias, Barbadillo de Herreros, Huerta de Rey, Hontoria del Pinar, y Salas de los Infantes, señores Beltrán, Escoris, Carretero, Rojo y Martín respectivamente, que demostraron a mayor abundamiento ser unos excelentes tiradores, muy especialmente el cabo Martín, de esta ciudad, que no hay moneda de cinco o diez céntimos, que se le ponga por delante que al primero o segundo tiro no la haya atravesado.

Fallecimiento sentido

Ha causado sentimiento en esta ciudad, el fallecimiento ocurrido en la ciudad de Burgos, de don Nicolás Otaegui, contratista que fué del ferrocarril Santander Mediterráneo.

Con motivo de dicho fallecimiento, ha salido rápidamente para Burgos, el inspector de la Compañía de seguros sobre la Vida, don Lupicinio Alonso, que aun cuando pensaba permanecer unos cuantos días más entre nosotros, ha ido a ponerse a disposición de la familia del difunto en todo cuanto puedan necesitar y hacerla inmediato pago de la cantidad de 50.000 pesetas, según póliza que dicho señor Otaegui, había hecho, precisamente en el mes de Febrero último.

Reciba su familia nuestro sentido pésame.

EL CORRESPONSAL

Salas de los Infantes, 25 6 930.

¡BUENOS PAÑOS!

Solamente en la Sastrería de

TEODORO L. PAVON

encontraréis los de mejor *calidad.*

BUEN CORTE —:— PRONTITUD

ECONOMIA

La clientela de la casa y el público en general, encontrarán los más variados surtidos para la confección de trajes y abrigos para caballero.

Espolón, 20 —0— BURGOS

A nuestros clientes

Tenemos el gusto de manifestarles que para su mayor facilidad hemos encomendado la venta exclusiva de nuestras camas metálicas a la

Peletería Alonso

Lain-Calvo, 24 duplicado

donde podrá examinar, sin compromiso alguno, los distintos modelos que construímos.

Solamente fabricamos camas buenas

FABRICA BURGALESA DE CAMAS METALICAS

GARAGE ELECTRICO - BURGOS - SAN PABLO, 34

Si no encuentra

el color de las medias que usted quiere, la invitamos a que venga a nuestro comercio y vea los 36 tonos distintos que presentamos en cada clase.

Entre ellos está el que usted busca.

DOMINGO HOSPITAL

Fábrica de géneros de punto en Barcelona

Sucursal en Burgos: ESPOLON, 44

SI MANANA MARSES... Nos manda su traje a limpiar, a las 24 horas se lo pondrácomo nuevo.

TINTORERIA MASIP

Teléfono 322

¡PANADEROS!

La Casa VIUDA DE JULIAN DIEZ, tiene el gusto de comunicarles que dispone de obreros especializados y completa maquinaria para la instalación y reparación de toda clase de panaderías movidas a mano o por fuerza eléctrica.

Máquinas amasadoras, sobadoras, divisoras, puertas para hornos de diferentes modelos, barberas y emparrillados.

Se garantizan todos los trabajos efectuados.

GRAN TALLER DE CONSTRUCCIÓN Y REPARACIÓN DE MAQUINARIA DE VIUDA DE JULIAN DIEZ

CASA FUNDADA EN 1896 - CORDON 3 - BURGOS

Uzcudun en Burgos

Ya llegó la camisa patentada con puños Uzcudun, dos usos, corte americano

Preferida por el mundo elegante

Venta exclusiva:

"MI TIENDA"

Sombrerería, 3 y 5

Revolución completa en máquinas de escribir

«KAPPEL, superior a todas las marcas conocidas, por su solidez, hermosa, presentación, trabajo silencioso.—Peso neto, 20 kilos.

Teclados y tipos de escritura a elección del comprador

Acepto máquinas usadas

Precios reducidos de propaganda

Largos plazos de pago

Informes:

Concesionario "Kappel"--LA CORUÑA.--Alcalde Casás, 43.

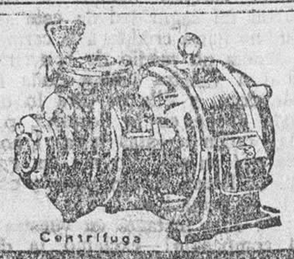

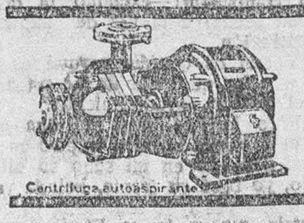

BOMBAS SIEMENS PARA RIEGOS

hasta 24.000 litros por hora, y 30 metros altura manométrica

PARA CASAS PARTICULARES hasta 4800 litros por hora. y 65 metros de altura manométrica

SIEMENS INDUSTRIA ELECTRICA. S. A.

Oficina técnica: BILBAO.--Gardoqui, 11

Representante en Burgos: **Luis Labín.**

M.E.C.D. 2017

Múgica, Arellano y Compañía

Ingenieros :: Maquinaría agrícola

PAMPLONA

Sucursales

Badajoz
Barcelona
Burgos
Cáceres
Ciudad Real
Córdoba
Huesca
Jaén
Jerez de la Frontera
León
Lérida
Lugo

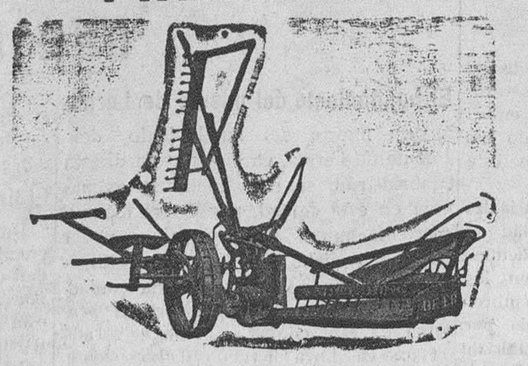

Sucursales

Madrid
Medina de Rioseco
Salamanca
Sevilla
Tafalla
Talavera de la Reina
Tudela
Valencia
Valladolid
Vitoria
Zamora
Zaragoza

Representaciones exclusivas para España:

Deering — Segadoras, cosechadoras, tractores, etc.
Ruston — Trilladoras y locomóviles
Planet, Jr. — Cultivadores
Bernard — Motores de explosión
Hatz National — Motores de aceites pesados

Piezas de recambio, *legítimas*, para todas las máquinas de las marcas expresadas. Téngase muy en cuenta que las piezas procedentes de la misma fábrica en que se construyen las máquinas para que se destinen, son las que, por múltiples razones, dan mejores resultados y las que por tanto, proporcionan mayor economía.

Arados - Gradas - Aventadoras - Trillos - Esquiladoras - Material vinícola

Sucursal en Burgos: San Pablo, 9.

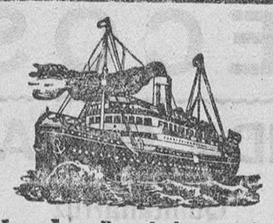

Holland América Line

Viajes a Cuba y Méjico

Los días 22 de Julio y 12 de Agosto saldrán de BILBAO
Los magníficos vapores de 17.500 toneladas

SPAARNDAM
y
LEERDAM

que admitirán pasajeros de cámara y tercera clase

IMPORTANTE.—En estos vapores todos los pasajeros de tercera clase son acomodados en camarotes independientes de 2, 4 y 6 literas.

Para toda clase de informes, a los Agentes

Pérez Ullivarri e Hijos, Ltd.
BILBAO

Barroeta Aldamar, 2 (frente a la Aduana)
Teléfonos 11 340 y 11.349
Telegramas: «Ullivarri» - Apartado 183

Y para pasajes de cámara, dirigirse al agente en

BURGOS
Compañía Española de Turismo
Lain-Calvo, 59

CASA ESPECIALIZADA

Motores a gasolina y aceites pesados

cedería REPRESENTACION a AGENTE ACTIVO, conocedor del ramo, o EXCLUSIVA REGIONAL a Casa de Maquinaria solvente.
Proposiciones a Apartado 738, MADRID.

Banco Mercantil

Institución Regional Castellana

Casa central: Santander

28 SUCURSALES EN CASTILLA Y LEON

Capital	Pesetas 15.000.000
Idem desembolsado	» 8.400.000
Reservas	» 13.000.000

DIVIDENDOS REPARTIDOS:
Años 1923 al 1929: 18 por 100

Ultima cotización de sus acciones, con 280 ptas. desembolsadas a 1.050 pesetas
El Banco Mercantil HACE VEINTITRES AÑOS que publica detalladamente en sus Memorias la composición de su cartera de valores.

BURGOS: Espolón número 16. — Teléfono número 169

Banca (tarifas mínimas) — **Cambio** (al día y muy favorable) — **Bolsa** (compra-venta de valores)

Depósitos de valores
Préstamos a los labradores sobre cereales
Servicios especiales por correo para las casas establecidas fuera de la capital.
Cuentas corrientes: a la vista, 2'50 por 100 de interés
» » a 8 días, 3 » »
» de depósito: a 6 meses, 4 » »

CAJA DE AHORROS

Libretas corrientes: 3 1|2 por 100 de interés anual
» especiales: 4 » » »
pagadero o acumulable por semestres vencidos.
Saldo en 30 de Junio de 1929 . Pesetas 73.035.610'34.
» en 31 de Diciembre de 1929 . Pesetas 75.668.855'18.

El Banco Mercantil ha pagado a sus clientes solamente por intereses más de *cuarenta millones de pesetas.*

A los cuenta correntistas	Pesetas 13.083.401 90
A los imponentes en la Caja de Ahorros	» 26.648.381 67
A los depositantes	» 1.123.206'13

Estas cantidades suponen que se han satisfecho muchas atenciones y necesidades sin merma del capital

Burgos: Espolón, 16. Teléfono 169

PIDANSE EN TODAS PARTES

VIÑA TONDONIA
1913 PLANTACIÓN 1914

Depositario exclusivo para Burgos
Ignacio Palacios
Merced, núm. 12
BURGOS.

Balneario de Gayangos
(a 8 kilómetros de Villarcayo)

Las mejores aguas sulfuro-cálcico-nitrogenadas, sorprendentes curaciones en piel, catarros, cálculos, artritismo, trastornos del metabolismo, enfermedades de la nutrición, del aparato digestivo, etc.
Pensión completa (incluso habitación) pesetas 11,50 en 1.ª y 8,50 en segunda.
De 1 Julio a 30 Septiembre.

BLENORRAGIA
PURGACIÓN

Crónicas o recientes. Curación VERDAD y rápida con Tratamiento Gonoserman patentado (POMADA y CACHETS). Sin lavados ni inyecciones. Vd. mismo puede secretamente curarse. Informes, pedidos y folletos gratis al Dr. Gracia-Zatorre. APARTADO 293, ZARAGOZA.

Gran casa de tejidos y ropas confeccionadas

PARA CABALLERO, SEÑORA, JOVENES Y NIÑOS

SASTRERIA Y PANERIA

TELEFONO 603 B

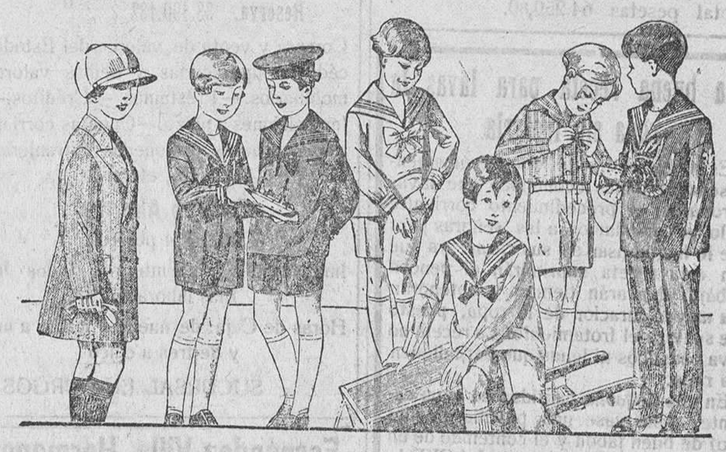

50 modelos distintos en trajecitos para niños, en jergas azules, vicuñas, pañetes de dril en blanco y color, desde 8 a 35 pesetas.
La casa que más surtido presenta y más barato vende.

Casa Munguía

Plaza Mayor, 42, y Lain-Calvo, 9 y 11.-BURGOS

Compañía del Pacífico

Línea de Cuba

Para HABANA (Canal de Panamá), Colón, Panamá, Payta, Callao, Mollendo, Arica, Iquique, Antofagasta y Valparaiso

El vapor «ORDUÑA» el 6 de Julio de 1930
El vapor «ORBITA», el 3 de Agosto de 1930
El vapor «OROYA», el 27 de Agosto de 1930

Todos estos buques admiten pasajeros de 1.ª, 2.ª y 3.ª clase y carga

PRECIOS EN TERCERA CLASE
Para HABANA: Pesetas 555'25 (incluídos los impuestos).
Dirigirse para toda clase de informes a sus agentes en SANTANDER
Hijos de Basterrechea.--Paseo de Pereda, 9,--Teléfono 34-41.
Dirección telegráfica: BASTERRECHEA.

Los mejores carbones de Asturias, de más calorías y más baratos

Almacén de Manuel Sánchez (Camino de la Plata).

	Saco de 49 kilos — Pesetas
Galleta de hulla superior Duro-Felguera	4'60
Granza especial para cocinas	3'80
Antracita de Guardo para calefacciones	4'50
Granza de antracitas para cocinas	3'80
Cok metalúrgico especial	4'80
Ovoides de hulla	4'00
Granza especial para herreros	4'00
Menudo para herreros y cocinas	2'50
Herraj sin tufo para braseros	9'00

NOTA.—Para vagones y toneladas a precios especiales. Servicio a domicilio. Para los encargos, calle de San Lorenzo, 36, salchichería. Teléfono 608.

Nitrato de Chile

15 a 16 por 100 de nitrógeno nítrico

Producto natural que no acidifica las tierras y cuyo manejo no exige precaución alguna

SUS RESULTADOS INMEJORABLES:
1.º Se ven sin necesidad de medir ni pesar.
2.º Tienen un sitio de garantía de éxito en todos los suelos y cultivos de España

CONTIENE ADEMAS YODO

Preguntad a los propietarios de los campos de experimentación de olivos del Servicio Agronómico Oficial de la provincia de Jaén, los resultados obtenidos con el empleo del NITRATO DE CHILE en primavera.
Informes y muestras gratis.

Comité del Nitrato de Chile
Barquillo, 21, Madrid.

FIAT

presenta el nuevo camión industrial

Modelo 621 - 6 cilindros
2 toneladas

Representante exclusivo para Burgos y su provincia:

INDUSTRIAS REUNIDAS, S. L.

Progreso, 27 - BURGOS - Teléfono 243

Folletón del DIARIO DE BURGOS (125)

EL DIABLO EN PALACIO

POR

DON RAMON ORTEGA Y FRIAS

Publicación autorizada por la Editorial Castro, S. A.—Apartado de Correos número 3. CARABANCHL BAJO (Madrid).

interrumpirme, porque voy a revelaros un secreto que os interesa mucho.

—Veo que, al fin, lograréis atormentarme más que con la muerte.

—Vais—repuso la princesa con aparente calma—a escribir a vuestro antiguo paje una carta que yo os dictaré, diciéndole que, al fin, habéis encontrado un medio de escapar de vuestros enemigos, ganando la voluntad de uno de mis criados, y que venga por vos, a cuyo efecto le enviáis una llave del postigo de esta casa y otra de la puerta de este aposento. Le diréis, además, que, por razones de suma importancia y que no podéis manifestarlo por escrito, hasta que estéis libre no diga nada de este asunto a vuestro antiguo amante el marqués de Poza...

Estas últimas palabras hicieron palidecer mortalmente a la doncella; sintió agitarse violentamente su seno y desaparecer por un instante la luz de sus ojos. Pero, tranquilizándose luego, miró fijamente a la princesa, y dijo para sí:

—¿Estará loca?; o, si no, ¿qué fin puede proponerse en que yo hable a Luis del marqués del mismo modo que si éste viviese??

—Adivino vuestro pensamiento—dijo doña Ana, desplegando una sonrisa que hizo mucho mal a Blanca—. Sospecháis que estoy loca..., ya veréis como no es así.

—Nada pienso de vos, sino que no perdonáis medio de hacerme padecer.

La viuda prosiguió, como si no se hubiese interrumpido:

—Aunque yo no sé el paradero de vuestro paje, pero sí me consta que está en comunicación con el marqués y enviando a éste la carta...

Blanca palideció nuevamente, y tuvo que hacer un gran esfuerzo para no demostrar toda su turbación. ¿Qué significaba aquella insistencia de la de Eboli en asegurar que vivía el de Poza?

—Volvéis a pensar que estoy loca—prosiguió la princesa—; pero os repito que os convenceréis de lo contrario.

—¡Señora—replicó la doncella, con acento de dura reconvención—, respetad siquiera al hombre a quien hicisteis asesinar tan vilmente.

—Como os decía—repuso doña Ana, sin hacer caso de las palabras de su víctima—, enviando la carta al marqués, éste la entregará a vuestro paje. Deberéis añadir que le estáis sumamente agradecida, porque, con su oportuna ayuda, ha salvado la vida al marqués cuando quisieron prenderlo en la hostería del Italiano..., aún no hace una hora.

Blanca abrió extremadamente sus grandes y expresivos ojos negros y miró a la princesa con expresión de espanto y de duda; agitáronse todos sus miembros y corrieron por su frente algunas gotas de frío sudor.

—¡Acabad de una vez!—exclamó, con acento ahogado—. ¡Matadme puesto que podéis hacerlo!...

—¿Dudáis que vive el marqués?

Blanca se acordó de una mañana en que había visto a un hombre caballero en un blanquísimo corcel, y esta idea produjo en su ser tan repentino trastorno, que casi le hizo perder el sentido. Pero un esfuerzo de su voluntad poderosa dominó algún tanto la violenta emoción, y, aunque trabajosamente, pudo seguir hablando con doña Ana.

—Si no fuese verdad—añadió ésta—que vive el marqués, ya comprenderéis que sería dar yo un golpe en falso el haceros hablar a vuestro paje con tal seguridad de este asunto, porque no daría crédito a la carta. Además, tenéis un medio de convenceros: escribid a vuestra amiga doña María de Mendoza, y élla os dirá lo ocurrido esta noche en la hostería, porque no hay quien a estas horas ignore la noticia del suceso. Yo me encargo de hacer que lleven vuestra carta y os traigan la contestación...

—¡Un solo instante en vuestra vida tened compasión!—exclamó la doncella, con acento a la vez de súplica y desesperación.

—¿Y aún os quejáis porque os doy una noticia que debiérais pagarme con el mayor agradecimiento?

—¡Pero lo que decís es una mentira; el marqués no vive, expiró en mis brazos, depositó en mi seno su último aliento, yo besé su frente, helada ya!...

—Pues, a pesar de todo esto, os equivocásteis—repuso la de Eboli con helada calma—. Yo también creía que estaba muerto; dudé cuando lo ví...

—¡Que lo habéis visto!

—El mismo día que salí de las Huelgas.

—¡Referidme eso, referídmelo!—dijo Blanca, con indecible afán.

Y maquinalmente acercó su sillón al en que estaba sentada la princesa, mientras que en los labios de ésta vagaba una insultante sonrisa de triunfo.

—Nada tengo que referiros, sino que lo ví; él iba hacia Burgos, adonde debió llegar aquélla noche...

—¡Era él!—exclamó la doncella.

Y, mientras se oprimía con ambas manos fuertemente el pecho, sintió que la luz faltaba a sus pupilas, que le ardía su cabeza y que se agitaba todo su cuerpo, y, al fin, quedó sin sentido, pálido el rostro, secos y entreabiertos los labios y agitado el pecho.

Contemplóla doña Ana con la diabólica alegría de su vengativo deseo, y la satisfacción de su amor propio halagado parecía brotar de sus ojos en ardientes chispas de luminoso fuego.

—¡He ahí—murmuró—todo su orgullo, toda su grandeza!... ¡Me vencen a cada paso; pero han de costarle muy caras sus victorias!... Acabemos de convencerla, y veamos si su amor vence a su firmeza. Dudará entre el marqués y el paje, pero al fin vencerá, con mi ayuda, su pasión. Creerlo muerto y, después de seis años que lo lloró, saber que vive; ver la felicidad tan añelada y dejar que se escape por demostrar gratitud a su amigo... ¡Imposible! No hay virtud que resista a tan dura prueba.

Efectivamente, la prueba era muy dura; pero otras, más duras quizás, había ya arrostrado victoriosamente la joven. Juzgaba la princesa por su propia ruindad, y no creía que Blanca sacrificase su pasión a trueque de salvar la vida de Luis, a quien tanto debía.

Largo rato permaneció inmóvil la infeliz doncella, hasta que, con la ayuda de doña Ana, fué volviendo en sí poco a poco.

—¡Es mentira!—murmuró, con acento débil y mientras que de sus dos ojos brotaba abundante el llanto.

Y luego, volviendo a su mente el recuerdo de aquella mañana en que vió, sin conocerlo, al marqués, prosiguió:

—Pero yo lo ví..., mi corazón palpitó con violencia... ¡Por compasión, señora, no me atormentéis; decidme la verdad!—exclamó, juntando las manos y con acento a la vez de súplica y desesperación.

—¡La verdad!—replicó la princesa—. ¿Acaso no os la he dicho?

—¡Yo besé su frente helada!—dijo la doncella, cuya cabeza estaba ardiendo por la calentura—. ¡Yo sentí en mis labios el último soplo de su aliento y la última gota de su sangre!... ¡Imposible! ¡Imposible!

Blanca separó con sus temblorosas manos los mechones de rubios cabe-

M.E.C.D. 2017