Diario de Burgos

ÚLTIMOS TELEGRAMAS Y NOTICIAS DE LA TARDE

Año XXXV. Núm. 10.529. Burgos Imprenta, Redacción y Administración: Vitoria, 16, bajo. Teléfono 165 / Miércoles 30 de Septiembre de 1925

El asunto del Crédito de la Unión Minera

En Bilbao

El Consejo apremia a los deudores

El Consejo de Administración del Crédito de la Unión Minera ha dispuesto invitar a sus deudores, por todos los conceptos, a la inmediata cancelación de sus débitos.

A este efecto ha enviado circulares, en que dice que desean no tener que recurrir a procedimientos judiciales y para conseguirlo confía que los deudores tendrán en cuenta que de ellos principalmente depende el llegar a una solución que permita el pago total de los acreedores del Banco y que, por dicha causa, han de aportar su máximo esfuerzo económico a tal fin.

«Con tal motivo—termina diciendo la circular—le invitamos a que se persone seguidamente en este Banco al objeto de cancelar tal débito o exponer las observaciones que estime pertinentes, previniéndole que, de no personarse en el término de ocho días, o darnosu na contestación concluyente a nuestra pretensión, recabaremos nuestra libertad de acción, por entender que para usted no tiene interés la solución de los asuntos pendientes en este Banco.»

El procedimiento está dando buen resultado.

Los exconsejeros aportan

Por el exconsejero don Julio Benito del Valle, se firmó hoy, ante el notario don Celestino María del Arenal, una escritura pública de cesión de bienes al Crédito de la Unión Minera en pago de la deuda personal que en ese Banco figura contraída por aquél.

La cesión es de bienes, consistente en valores e inmuebles, comprendida en éstos la finca «Onchena», en la parte propiedad de dicho señor.

Con éste son ya cuatro los ex consejeros del Crédito de la Unión Minera que han hecho cesión de sus bienes para cancelar los débitos que tienen con el establecimiento en suspensión de pagos.

Hasta ahora no parece que hay más que un ex consejero que no está dispuesto a proceder en esta forma: el marqués de Acillona.

A los agricultores

La Junta Provincial de Abastos publica la siguiente circular:

«A fin de que los agricultores no resulten perjudicados acudiendo a los mercados con sus trigos, que se ven obligados a vender a precios inferiores a la tasa fijada, o tener que volverse con ellos, algunos a considerables distancias, se les advierte que deben procurar no sacar sus trigos sin saber que les tienen vendidos, previo contrato que pueden llevar a cabo por medio de muestras legales, debiendo en casos de necesidad acudir a los préstamos de dinero ofrecidos por el Gobierno, quien a la vez les garantiza no se ha de modificar la tasa, y que, por lo tanto, han de vender todos sus trigos a precios no inferiores a la misma.

Para solicitar dichos préstamos, acudirán, como ya está advertido por diferentes circulares, a las Alcaldías respectivas, donde se les darán todas las facilidades necesarias, debiendo tener presente que si entre tres agricultores de una misma vecindad, no necesitan más de cinco mil pesetas, pueden hacerlo mancomunadamente en una sola petición, o sea avalándose unos a otros, y en la cláusula sobre el seguro de incendios, en caso de no tenerlo asegurado, lo harán constar así. Este expediente se tramitará por la Alcaldía y remitirá sin demora al excelentísimo señor presidente de la Junta Consultiva del Crédito Agrícola en Madrid, a la que corresponde su aprobación que ultimará sin dilación.»

Clínica de Electricidad Médica

Corrientes eléctricas: galvánica, farádica de Watesille
Corrientes de alta tensión y frecuencia
Corrientes tipo D'Arsonval
Corrientes tipo Tesla
Resonador Oudin
Diatermia
Rayos X
Ozonoterapia
Ducha de aire frío y caliente
Gabinete radio-eléctrico bajo la dirección del médico

B. GIL BAÑOS

Alonso Martínez, 8, planta baja

Consultas { Medicina general, de 12 á 1 y 1/2 / Electricidad médica, de 3 á 5

NOTAS ECLESIÁSTICAS

El concurso de curatos

Parroquias de ascenso

Han sido nombrados:

De la Asunción de Nuestra Señora, de Puentedura, don Ursicio Abendaño Barbero; Santa María, de Quintanilla del Agua, don Enrique González Abad; San Adrián Mártir, de Quintanilla de la Mata, don Ricardo Arnáiz Bonilla; San Andrés Apóstol, de Quintanilla Somuñó, don Eustaquio Gutiérrez Hernando; San Esteban Protomártir, de Retuerta, don Juan Sáiz García.

Nuestra Señora de la Zarza, de Revilla Vallejera, don Francisco Alvarez Ruiz; San Pedro Apóstol, de Royuela, don Gaudencio Pedrosa García; San Pedro Apóstol, de Sandoval de la Reina, don Fidel Diez Hidalgo; San Martín Obispo, de Santa Cruz de Juarros, don Fortunato Ortega Pereda; Santa María, de Sedano, don Jerónimo Pérez Sanllorente.

Asunción de Nuestra Señora, de Solarana, don Estanislao García Gómez; San Esteban Protomártir, de Tormantos, don Amancio Pedrosa López; San Martín Obispo, de Torresandino, don Alfonso Fernández Achiaga; San Vicente Mártir, de Trespaderne, don Justo Arnáiz Hoz; San Juan Bautista y San Martín, de Ubierna y su unida San Martín, don Julián Linaje Fuente; San Pedro Apóstol, de Valluércanes, don Raimundo Rojas Moneo.

(*Continuará*)

España en Marruecos

Parte oficial

Madrid.—«El general en jefe salió esta mañana, a las siete, del acorazado «Alfonso XIII», embarcando en el «Velasco», que le condujo al lugar en que la escuadra francesa se dedicaba a bombardear la costa de Afrau y Arrof.

Transbordó al acorazado «París», en el que llegó a Melilla a las once y media, y en dicha plaza ha conferenciado con el comandante general interino, regresando el «Velasco» a aguas de Alhucemas.

La impresión política recogida por el Alto Comisario en Mejilla, es muy buena y espera se obtengan pronto importantes sumisiones.

Las guardias de Abd-el-Krim, que había colocadas en numeroso frente de la región oriental han desaparecido.

Todas las informaciones coinciden en que el enemigo ha tenido muchas bajas en nuestros últimos avances, y que se celebraran frecuentes juntas para ver el partido que deben tomar, lo que se juzga como indicio de irse quebrantando el prestigio del cabecilla, que no puede evitar esas corrientes de paz.

Del territorio de Larache participan la llegada del general Hergaut, que pernoctó en la plaza y regresará mañana a la zona francesa, después de concertar las operaciones por aquella parte.»

No hay Consejo

A las once de la noche abandonó el general Jordana la Presidencia, manifestando a los periodistas que el marqués de Estella había estado en Melilla para entrevistarse con los generales yy jefes políticos. Las impresiones son satisfactorias.

El marqués de Estella habrá marchado a Alhucemas, y, probablemente, no pasará mucho tiempo sin que las tropas se muevan, si bien habrá que ir despacio porque las tropas estan alejadas de sus bases naturales y los abastecimientos son más costosos.

—¿Habrá algo en Sidi Dris?—le preguntaron.

—No—contestó.—Unicamente la escuadra francesa ha bombardeado la costa hacia Afrau. Creo que hasta la hora presente no ha habido nada.

El general Magaz dijo a los informadores que había recibido un radiograma del marqués de Estella, expedido desde el acorazado «París», comunicándole que no hay novedad.

Motores eléctricos

de toda clase de voltajes, revoluciones corrientes de la insuperable marca

«Siemens Schuckert».-Industria Eléctrica

los vende el

CENTRO DE REPRESENTACIONES

VITORIA, 14, BAJO

Grandes existencias, tanto de motores dinamos, alternadores, transformadores, bombas para elevación de aguas y toda clase de maquinaria como de material pequeño interruptores, portalámparas, flexible, etcétera etcétera

Precios y calidad a prueba de toda competencia

Reparaciónde máquinaria eléctrica.

Lámparas Woten. Instalaciones de alumbrado timbres y teléfonos.

Nuestras Corporaciones se reunen

AYUNTAMIENTO

Sesión de la Permanente

Bajo la presidencia del alcalde accidental, señor Mercado, y asistiendo los señores Cardiel, Diez Zamorano, Nebreda y Pérez Gil se constituyó a mediodía en sesión la Comisión Permanente, quedando aprobada el acta de la anterior.

DESPACHO ORDINARIO

De la Alcaldía

Proposición del señor alcalde-presidente accidental, sobre la conveniencia de instalar varios servicios municipales en el edificio Teatro.

Dichos servicios comprenden los locales para despacho del inspector municipal de Sanidad, profilaxis y Caja Municipal de Ahorros, conminándose a los industriales allí establecidos para que, en un plazo prudencial, desalojen las dependencias que hoy ocupan.

Se toma en consideración y pasa a la comisión correspondiente.

—Providencia del mismo, suspendiendo de empleo y sueldo al conserje del Mercado Cubierto.

Fúndase dicha resolución en un escrito presentado por un guardia municipal, sobre desacato e intento de agresión, sin motivo alguno, por el mencionado conserje.

Se aprueba la providencia de la Alcaldía.

Dictámenes

Cementerios.—En las instancias de don Domingo Viejo Rojo y don Maximino Mariscal Carcedo, solicitando la propiedad de dos sepulturas en el Campo Santo de San José.

Concedida.

Obras.—En la instancia de doña Concepción Calvo, solicitando permiso para destinar a vivienda el segundo piso de su casa número 4 de la calle de Santa Ana.

El informe es desfavorable.

Pide el señor Cardiel que vuelva el expediente a la comisión, para que ésta señale las obras necesarias para poner el edificio en condiciones.

Accede el señor Pérez Gil, y así se acuerda.

—Los restantes dictámenes de la misma comisión son favorables y, quedan aprobados:

De don Lorenzo Preciado, para construir un edificio destinado a cuadras en una finca de su propiedad sita en el término de Mirabueno, próxima al antiguo camino de Cardeñadijo.

De don José Ortega, para reformar la casa número 10 de la calle de la Concepción y elevarla un piso.

De don Prudencio Benito, para elevar otro piso a la casa número 12, en construcción, en la calle de Saldaña.

De don Juan Usabiaga, para revocar la fachada de la casa número 58 del Paseo del Espolón, que da a la plaza de la Libertad.

Del mismo, para repasar y pintar las maderas de la casa número 40 del Espolón.

Del mismo, para construir un pozo en la finca señalada con los números 1 y 3 de la calle de San José.

(Pasa a la comisión de Salubridad y Policía Urbana).

De don Manuel Rivas, para convertir en balcones las ventanas del piso cuarto de la casa número 8 de la calle de Huerto del Rey y revocar la fachada.

De don Fabián Barriocanal, para pintar las fachadas de las casas números 11, 13, 15 y 17 de la calle del Cid y 1 de la de Lain-Calvo.

De don Juan García, para pintar la fachada de la casa número 1 de la calle de la Puebla.

De don Valentín Blanco, para revocar la fachada del edificio denominado Ventorro de San Martín, sito en la carretera de Arcos, y construir un pozo para sacar agua.

(Sobre este segundo extremo informará Salubridad).

De don Pablo Frías, para ejecutar algunas obras en la casa número 3 de la calle de Saldaña, así como para incrustar en el colector general la alcantarilla de dicha casa.

De don Sabino Sáiz, para tapiar media puerta de la casa número 2 de la calle del Parral, del barrio de Villatoro y revocar la fachada.

De los Sres. Hijos de Riu, S. A., para instalar un motor eléctrico ode un caballo de fuerza en la planta baja de la casa número 5 duplicado de la calle de Miranda.

En varias cuentas.

FUERA DE CONVOCATORIA

Se da cuenta de los siguientes documentos:

Un oficio, sobre cesión de los terrenos de la Granja agrícola, para convertirla en agro-pecuaria.

Pasa a la comisión.

—Otro de la Asociación de Inquilinos, solicitando sea hospitalizada una infeliz mujer desamparada en Las Veguillas.

El señor alcalde promete resolver hoy mismo este asunto, de acuerdo con el señor gobernador.

—Invitación de la Comedia del Rosario para la procesión del próximo domingo.

Se estará a lo acordado.

—Otra del señor director del Instituto, para la apertura del curso.

Asistirán los señores Mercado y Cardiel.

—Una atentísima carta de don Leandro Gómez de Cadiñanos, significando las gracias al Ayuntamiento por el obsequio que le ha hecho, como letrado, por sus gestiones en el asunto de la apertura de la calle de la Moneda, y ofreciéndose para cuanto pueda redundar en bien de la población.

Enterado.

—Un B. L. M., no menos atento, del procurador don Alberto Aparicio, dando las gracias por el mismo motivo.

Enterado.

—Otro de la Junta organizadora del homenaje a don Valentín Palencia, expresando su reconocimiento por la subvención que se le concedió y asistencia a los actos celebrados.

Enterado.

Se levanta la sesión.

* * *

DIPUTACION

Preside el señor Torre Villar y asisten los señores Gaitero, Merino y Lizondo, adoptándose los siguientes acuerdos:

Aprobar el informe que ha de emitirse con motivo de la información pública abierta por el Gobierno para el estudio de los límites provinciales.

Proceder a la ejecución de algunas obras en la galería baja de la Escuela Normal de Maestros, para habilitar en ella la Escuela elemental de Industrias.

Que asista el señor presidente y los diputados que deseen al acto de la apertura del curso de 1925-26 en el Instituto Nacional de 2.ª Enseñanza.

Que se expida una certificación del acta de cesión al Estado de los terrenos de la Estación agropecuaria, según interesa el director de dicho Establecimiento.

Proceder a la impresión de las listas del Censo electoral.

Facultar a la presidencia para que en su día designe la persona que ha de asistir a la Asamblea proyectada por la Diputación de Madrid, para gestionar de los Poderes públicos la aprobación de los distintos tributos establecidos por cada una de las Diputaciones.

Que informe la Comisión de Enseñanza, en una carta de don Maximiliano Rodríguez, enviando un ejemplar de la Guía de Instrucción Pública.

Conceder 25 días de licencia al director de los Establecimientos Benéficos, don Mariano Revenga.

Idem 15 días al cabo celador del Hospicio, don Juan Ibáñez.

Pasaron a las respectivas comisiones los asuntos siguientes:

A la de Enseñanza: Una instancia de don Antonio Mesada, pidiendo una subvención para el Colegio de 2.ª enseñanza del Magisterio preparatorio de Comercio, Artes y Oficios y Carreras especiales de Aranda de Duero.

Idem de don Ramiro Ruiz, solicitando se le agracie con una beca para el estudio de la carrera de Letras.

Idem de don Venancio Alvarez ofreciendo sus servicios como delineante para la enseñanza en la Escuela elemental de Industrias.

A la de Sanidad, otra de don Maximiliano Gutiérrez, pidiendo autorización para asistir a cuantas operaciones se realicen en el Hospital provincial.

Anunciar la pensión que existe vacante para el estudio de Pintura y Escultura.

Se aprobaron varias cuentas.

Idem la relación de los precios a que se han vendido en el mes de Agosto los suministros facilitados a las tropas del Ejército y Guardia civil.

Contestar al señor presidente de la Diputación de Badajoz que por ahora no cree factible lo propuesto por aquél, sobre que se pongan de acuerdo las las Diputaciones para abordar los problemas de subsistencias, abastos y consumos.

Que no ha lugar a acceder a lo solicitado por el Ayuntamiento de la Junta de la Cerca, pidiendo subvención para las obras de construcción de la escuela de Villatomil.

Devolver la fianza al contratista de carreteras don Juan Domínguez Martínez.

Recluir con carácter deifnitivo en un manicomio a las dementes que se hallan en el de Santa Agueda, Francisca Juarros, Paula Núñez e Higinia Benito.

Idem en observación a Elisa Nogal, de Los Tremellos, y Ciriaca Pérez, de Mansilla de Burgos.

Que pasen al arquitecto los proyectos presentados al concurso abierto para la instalación de la calefacción en la Sala de operaciones y enfermerías del Hospital provincial.

Conceder varias pensiones de socorro de lactancia.

INSTITUTO

Cuadro de asignaturas, días, horas y profesores que han de dar la enseñanza en este establecimiento, en el curso de 1925-1926:

Lengua Castellana, Gamática, de diez y cuarto a once y media; martes, jueves y sábado Profesor, don Elloy García de Quevedo.

Geografía general y de Europa, de ocho y tres cuartos a diez; martes, jueves y sábados, don Teófilo López Mata.

Nociones de Aritmética y Geometría, de diez y cuarto a once y media; lunes, miércoles y viernes. don Jesús María Ordoño.

Religión, primer curso, de once y tres cuartos a una; lunes y viernes, don Valentín Ortiz García.

Caligrafía, de once y tres cuartos a una; martes, jueves y sábados. don Lucio Tejada Tobalina.

Latín, primer curso, de once y tres cuartos a una; lunes, miércoles y viernes. don Moisés Sánchez Barrado.

Geografía especial de España, de diez y cuarto a once y media; martes, jueves y sábados. don Teófilo López Mata.

Aritmética, de ocho y tres cuarto a diez; lunes, miércoles y viernes. don Modesto Diez del Corral.

Religión, segundo curso, de once y tres cuartos a una; martes y sábado don Valentín Ortiz García.

Gimnasia, primer curso, de diez y cuarto a once y media, lunes, miércoles y viernes. don Pedro Gómez Carcedo.

Latín, segundo curso, de once y tres cuartos a una; martes, jueves y sábados. don Moisés Sánchez Barrado.

Francés, primer curso, de once y tres cuartos a una; lunes, miércoles y viernes. don Rodrigo de Sebastián Ribes.

Historia de España, de diez y cuarto a once y media; lunes, miércoles y viernes. don Teófilo López Mata.

Geometría, de ocho y tres cuartos a diez; diaria. don Jesús María Ordoño.

Gimnasia, segundo curso, de diez y cuarto a once y media, martes, jueves y sábados. don Pedro Gómez Carcedo.

Relegión, tercer curso, de once y media a cinco y media; miércoles y viernes. don Valentín Ortiz García.

Francés, segundo curso, de once y tres cuartos a una; martes, jueves y sábados. don Rodrigo Sebastián Ribes.

Lengua castellana, Preceptiva, de once y tres cuartos a una; lunes, miércoles y viernes. don Eloy García Quevedo y Concellón.

Historia Universal, de ocho y tres cuartos a diez; lunes, miércoles y viernes. don Teófilo López Mata.

Algebra y Trigonometría, de diez y cuarto a once y media; diaria. don Modesto Diez del Corral.

Dibujo, primer curso, de ocho y tres cuartos a diez; martes, jueves y sábados. don Guillermo Roca Sanpere.

Psicología y Lógica, de ocho y tres cuartos a diez; martes, jueves y sabados. don Tomás Alonso y Armiño.

Historia Literaria, de once y tres cuartos a una; martes, jueves y sábados. don Eloy García de Quevedo y Concellón.

Física, de diez y cuarto a once y media; diaria, don Cándido Aguilar Paesa.

Fisiología e Higiene, de once y tres cuartos a una; lunes, miércoles y viernes. don Marcelino Cillero Angulo.

Dibujo, segundo curso, de ocho y tres cuartos a diez; lunes, miércoles y viernes. don Guillermo Roca Sanpere.

Etica y Rudimentos de Derecho, de ocho y tres cuartos a diez; lunes, miércoles y viernes; don Tomás Alonso de Armiño.

Historia Natural, de diez y cuarto a once y media; diaria. don Marcelino Cillero Angulo.

Agricultura y Técnica Industrial, de once y tres cuartos a una; diaria; don Antoniio Holguera Vadillo.

Química general, de ocho y tres cuartos a diez; martes, jueves y sábados, don Cándido Aguilar Paesa.

Apertura de curso

Mañana, a las doce, tendrá lugar con la solemnidad acostumbrada, la apertura del curso académico de 1925-26.

Agradecemos la atenta invitación que para tan solemne acto hemos recibido.

Ecos de sociedad

Después de pasar aquí el verano, como de costumbre, mañana marchará a Madrid, con su esposa, nuestro querido amigo el ilustre pintor burgalés y académico don Marceliano Santa María.

AUTOMÓVILES DE ALQUILER

EL MEJOR SERVICIO

AMADOR SANTOS

San Pablo, 5.—Teléfono 401.
(junto a la nueva Casa de Correos)
Los avisos por la noche, á su domicilio: Huerto del Rey, 16. Teléfono 427

CRÓNICA JUDICIAL

En el recurso municipal que pende ante esta Sala de lo Civil, interpuesto por don Nemesio Bravo y Bravo, contra el acuerdo del Ayuntamiento de Centenera de Andaluz, sobre excusa para desempeñar los cargos de alcalde y concejal de dicho Ayuntamiento, se ha dictado sentencia por esta Audiencia, revocando el acuerdo del Ayuntamiento de Centenera de Andaluz de 14 de Junio último, admitiendo a don Nemesio Bravo y Bravo la excusa para los cargos de alcalde y concejal de dicho Municipio, y remítase el expediente al Ayuntamiento de que procede con certificación del encabezamiento y parte dispositiva de la sentencia.

* * *

En los autos de competencia por inhibitoria entre los Juzgados municipales de Dima y Echevarri, promovidos ante el primero por don Miguel Petralanda Basterra, vecino de Dima, sobre cual de dichos Juzgados ha de conocer del juicio verbal civil instado ante el segundo por don Domingo Odriozola Revollar, comerciante y vecino de Echevarri, sobre reclamación de cantidad, se ha dictado sentencia por esta Audiencia, declarando la competencia del Juzgado municipal de Dima, el conocimiento de la demanda interpuesta por don Domingo Odriozola Revollar contra don Miguel Petralanda, al que se remitirán las actuaciones de ambos Juzgados, con testimonio de esta sentencia para su ejecución, comunicándolo a su vez al de Echévarri para su conocimiento, siendo de cuenta de cada una de las partes las costas de este incidente.

* * *

En el pleito de mayor cuantía, seguido en el Juzgado de primera instancia del Distrito del Ensanche, de Bilbao, por la Sociedad «Andrés Martín y Compañía», domiciliada en dicha villa, contra la Compañía de los Caminos de Hierro del Norte de España, con domicilio en Madrid, sobre pago de cantidad, se ha dictado sentencia por esta Audiencia, confirmando la apelada y condenando a la Compañía de los Caminos de Hierro del Norte a que satisfagan a la Sociedad «Andrés Martín y Compañía» el valor de los 7.152 kilógramos de vino faltantes en la expedición litigiosa, deducidas mermas naturales conforme al cuadro aprobado por Real Orden de 16 de Enero de 1907, a razón de 45 céntimos kilógramos, absolviéndola del resto de la demanda, con imposición a la misma de las costa de esta segunda instancia, y sin hacer especial condena de las de la primera.

El nuevo P. General de la Orden de San Agustín

Acaba de ser elegido general de toda la Orden de San Agustín, en el Capítulo que se está celebrando en Roma, el reverendísimo padre Eustasio Esteban.

Nació en La Horra (Burgos) el 28 de Marzo de 1860. Profesó en Valladolid el 25 de Octubre de 1876. En 1883 y 85 se doctoró en Sagrada Teología y obtuvo la licenciatura en ambos Derechos en Roma. Vivió por algunos años, desde 1885, en el monasterio de El Escorial, siendo catedrático y bibliotecario. Ha sido comisario general y visitador de las provincias agustinas de América, secretario de la Orden (1903) y asistente general (1907). En el último capítulo fué nombrado procurador general, y por enfermedad del reverendísimo padre general, estaba haciendo de vicario. Es consultor de varias Sagradas Congregaciones y postulador de las causas de beatificación. En 1895 fué nombrado maestro en Sagrada Teología.

Ha publicado varias obras y trabajos, como «La Sagrada Forma de El Escorial», Canciones y fragmentos inéditos de Santo Tomás de Villanueva, Variantes de las canciones, Poesías inéditas de fray Diego González, Informes inéditos de fray Luis de León acerca de la corrección de la Biblia, Cartas inéditas del Beato Alonso de Orozco. Revista canónica, «La Biblioteca de El Escorial», «La Madre de San Agustín» y muchísimos artículos en las revistas «La Ciudad de Dios», Analecta Agustiniana», etc.

«LA EXTREMEÑA»

— SALCHICHERÍA DE MANUEL SANCHEZ —

SAN LORENZO, 38

Teléfono 173

Ya se venden las riquísimas salchichas blancas y encarnadas, chorizo de lomo, salchichón de Vich, lomo embutido, chorizo de Pamplona y chicharrones prensados.

Gran surtido de jamones por piezas y cortado limpio por kilos, y toda clase de fiambres, queso manchego en aceite y mantequilla fresca de vaca.

Venta al por mayor de tocino, jamones y manteca en la Alhóndiga.

Clínica Odontológica y Laboratorio Dental

DE

FEDERICO FRANK

Doctor en Medicina dental alemán

Gabinete en Burgos: Almirante Bonifaz, 11 duplic.º.—Gabinete en Madrid: San Marcos, 27

Horas de consulta: de nueve a una y de tres a siete

Compañía de Aguas de Burgos

El Consejo de Administración de esta Compañía ha acordado la distribución de un dividendo de 20 pesetas por acción, equivalente a un 4 por 100 libre de impuestos, por cuenta de los beneficios del año actual.

Al efecto, desde el día 1.º de Octubre próximo en adelante, se procederá al pago de dicho dividendo, mediante la presentación del cupón número 23 de las acciones, en las oficinas de esta Compañía, Plaza de Alonso Martínez, de diez de la mañana a una de la tarde, en los días laborables.

Burgos 23 de Septiembre de 1925.—Por la Compañía de Aguas de Burgos, el director gerente, *Pascual Equizaroru*.

M.E.C.D. 2017

Burgos hace 30 años

Del *DIARIO DE BURGOS* correspondiente al lunes 30 de Septiembre de 1895.

En Burgos, donde residía accidentalmente, ha fallecido don Celedonio Amézaga Bárcena, notario de Medina de Pomar.

—En el número de hoy de DIARIO DE BURGOS se inicia por don Eloy García Concellón una campaña sobre derribo del palacio del arzobispo, para que «se pueda ver la Catedral», construyéndolo en lugar distinto.

Don José Miguel Olivan apina que debe reedificarse en el lugar que actualmente ocupa, reduciendo sus líneas, y así lo propone en su moción al Ayuntamiento.

—Ha sido nombrado inspector del Seminario Conciliar de San Jerónimo, el Lic. Sr. Nebreda Barona, y profesor de primer año de Latinidad el Dr. don Juan Diez Venero, inspector que era del Colegio de San Esteban.

—Se ha concedido el retiro para Burgos, al comisario de guerra don Jacinto Hermúa Sánchez.

—Ha sido destinado el comandante de Artillería don Ramón de Rotaeche y Menchacatorre, del tercer regimiento montado, al séptimo.

Cámara Oficial de Comercio e Industria

El señor jefe de la Estación del Ferrocarril de esta ciudad, ha dirigido a esta Corporación la siguiente carta:

Burgos 28 de Septiembre de 1925.

Sr. Presidente de la Cámara de Comercio.

Burgos.

Muy señor mío: En el comienzo de la época del año en que el tráfico en esta zona de la red del Norte, adquiere su máximo desarrollo, por el progresivo aumento en la importación de abonos y en la exportación principalmente de cereales, se viene haciendo cada vez más difícil atender las demandas del material necesario para el cargue de vagones completos.

Estas dificultades que solo es dable obviarlas ciñéndose estrictamente a lo prescripto en las disposiciones y Reales órdenes dictadas a tal fin, han sido origen frecuentemente de protestas y controversias entre los más interesados en acatar aquella sdisposiciones, bien por desconocimiento absoluto de su texto o por discrepancias en su apreciación.

En vista de lo que antecede y con el fin exclusivo de conseguir el medio más viable de una perfecta inteligencia, exenta de toda clase de estridencias entre el personal y los remitentes, tengo el honor de manifestar a usted:

Con arreglo a la R. O. del 22 de Diciembre de 1916, existe en esta Estación un libro a disposición de todo remitente, por medio del cual podrá comprobarse en todo momento la más acrisolada rectitud en la distribución de vagones.

Que dicho libro, que, para alguna parte del Comercio no constituye suficiente garantía, es constantemente intervenido por la Jefatura de esta Compañía y por el señor Interventor del Estado.

Que no obstante ser público y anhelar por nuestra parte su frecuente comprobación, que haga ostensible en todo momento la rectitud de las normas seguidas y la fiel observancia de las Reales órdenes y de cuantas disposiciones han venido y vienen publicándose en la «Gaceta», pocos, o ninguno se han preocupado hasta la fecha de cerciorarse por sí mismos de si el ya referido libro se lleva con la escrupulosidad debida, que es garantía de sus derechos.

Propongo a esa Cámara oficial, de su digna presidencia, si mi modesta iniciativa merece ser tomada en consideración, nombre un Agente representante lo más caracterizado e impuesto posible que diariamente fiscalice el libro de pedidos de vagones y haga el balance de nuestra actuación que quiere ser, y es sinceramente honrada.

Para ello pongo a su disposición cuantas facilidades considere precisas y en espera de ver correspondidos nuestros vehementes deseos de contrarrestar toda clase de tensiones y antagonismos a que la falta de elementos puede dar lugar se ofrece suyo affmo. s. s. q. e. s. m., el jefe de Estación, MIGUEL LEOZ.

Esta Cámara de Comercio, atendiendo el anterior requerimiento ha nombrado al miembro de la misma don Ramón Quintana, para ejercer la fiscalización del libro de pedidos de vagones en esta Estación.

Un rasgo laudable

Los jóvenes del barrio de San Cosme y San Damián, cuyos Santos Patronos festejaron estos días, han tenido el generoso rasgo de separar de los ingresos con tal motivo allegados la cantidad de 21,85 pesetas que han entregado, como donativo, en el Asilo de Nuestra Señora de las Mercedes.

Proceder tan caritativo bien merece sea conocido de cuantas personas se preocupan del bienestar de los desvalidos.

Coliseo Castilla (S. A.)

EL CINEMA DE LA ELEGANCIA

Mañana, jueves de moda, vermouth a las siete menos cuarto y por la noche a las diez, programa extraordinario

1.ª Miscelánea PATHE:

2.ª Estreno de la estupenda película en seis grandes partes, interpretada por la genial artista Mae Murray, titulada

LA MUÑEQUITA DE FRANCIA

3.ª La película cómica

¡Qué rica crema!

Butaca de patio, 0'60 pesetas; ídem de preferencia, 0'75.

No se olviden que el domingo se proyectará la película de gran espectáculo e interés

El infierno del Dante

NOTAS DE «SPORT»

BALOMPIÉ

En contestación a una consulta formulada por el Colegio Vizcaíno, que decía: «¿Puede o nó el portero, al ser acosado, lanzar la pelota por encima del contrario», dar más de dos pasos y volver a coger el balón bien sea con la mano contraria a la que lo lanzó, co la misma mano lanzándose o con las dos a la vez?», El Colegio Nacional ha contestado lo que sigue:

«Es esta una regla referente a la cual hay distintas opiniones, pues mientras el reglamento dice terminantemente qué no podrá el portero dar más de dos pasos sin botar la pelota, hay quien opina que «únicamente en el caso de ser acosado puede lanzarla por encima» del contrario, dar más de dos pasos y volver a cogerla, habiendo aparecido incluso en la Prensa, opiniones de personas autorizadas defendiendo este último punto. Este Comité ha resuelto que, aunque ateniéndose estrictamente a la letra del reglamento, el portero no puede volver a tocar el balón en la forma indicada; la regla, a reserva de lo que conteste el organismo internacional, a quien elevámos consulta, debe interpretarse con un criterio más amplio, según lo viene sancionando la práctica, a cuyo efecto, y como norma general, debe interpretarse que no bota el balón en las manos el que se vé obligado a rechazarlo o lanzarlo de tal modo que llegue a poder su control». 3

KIK-OFF

«EL FINANCIERO»

El número 1.278 de esta importante revista publica el siguiente sumario:

A propósito de la Memoria de la Cámara de Comercio Española de Buenos Aires, por Marcelino Graell; Cueros y pieles en bruto: Teneraria, por Manuel Escudé Bartolí; Tribunal Supremo de Hacienda pública: La cuenta general del Estado del año económico 1923-24; Nuevas Sociedades; Crónicas extranjeras: Francia, por J. de Montero; Gran Bretaña, por S. Laborda; Alemania, por H. B.; Bolsa de Madrid, por A. Pérez Camarero; Bolsa de Barcelona, por A. Fuentes; Minería y Metalurgia; Mercados PNacionales y extranjeros, por L. M.; Notas financieras y mercantiles; Juntas generales de Compañías; «El Financiero» S. A.; Junta general extraordinaria; Navegación y construcciones navales; Pesca y conservas: Un Congreso de pesca en España, por Angel Bernardez; Ferrocarriles: Notas ferroviarias, por Juan I. de Goiricelaya; Proposición de convenio a los acreedores del Crédito de la Unión Minera; Avisos oficiales;; Compañías y Sociedades; Los abonados al teléfono; El asunto de los apoderamientos legales; Una instancia del señor Lara; Nueva entidad oficial: El Banco de Crédito local de España; Campaña algodonera; Importación y exportación; De todas partes; Informaciones americanas, por Felipe T. Bayolo; Seguros: El Estado y las Compañías de Seguros, por Manuel Mallén; Informaciones regionales: Burgos, por Amando Ceballos; Bolsa de Valparaíso; Balance del Banco de España.

Oficinas centrales y talleres: Paseo Rosales, 62. Apartado 469. Madrid. Dirección en Barcelona: Pasaje Casas Verdes, 15. torre. Barcelona.

Delegado en Burgos: don Amando Ceballos, San Juan, 21, 3.º.

Crónica militar

DESTINOS

Estado Mayor.—Capitán don José Loma Grinda, de Capitanía general de la sexta región, a la primera división (Madrid).

Artillería.—Comandante don José Gil Otero, del 11.º ligero, al noveno (Zaragoza).

Tenientes: don Pedro González Cantero ascendido, al regimiento mixto de Menorca; don Luis Rodríguez Berasategui, ascendido, al mixto de Mallorca, y don Fernando Morenes Carvajal, del regimiento de Plaza y Posición núm. 2, a la batería expedicionaria del 11.º ligero.

Alféreces (E. R.); don Andrés de Mena Rosón y don José Lara Orozco, disponibles, a l 11.º ligero; don Lorenzo González Díaz, del 11.º ligero, al de Costa 2 (Ferrol), y don Bartolomé Mulet Tomás, del 11.º ligero, al mixto de Mallorca.

Sargentos: Elías Arroyo Santos, de la batería expedicionaria del 11.º ligero, a la plana mayor, y Enrique Ruiz Esnoz, del 11.º ligero, a la batería expedicionaria.

Maestros armeros: don José Fernández Morán, del sexto de Intendencia, a cazadores Taxdir (Melilla), y don César Fernández Alonso, de Castilla al sexto de Intendencia.

REENGANCHES

Ha sido clasificado en el primer periodo el cabo de trompetas de Borbón Jesús de la Iglesia, y en el segundo, el suboficial de Lealtad don Manuel Segarra Salvador, y los sargentos, Ladislao Guijarro Serrano, de Lealtad y Estanislao Abad Alonso, del 11.º ligero.

REVISTA DE COMISARIO

La del próximo mes de Octubre, la pasarán los cuerpos de la guarnición mañana, día primero, en la forma de costumbre.

Los transeuntes ante el comisario don Manuel Bauluz Zamboray, a las doce.

CRUZ ROJA

Dispensario Reina Victoria

Mañana jueves, 1.º de Octubre, reanudará sus tareas el Dispensario de la Cruz Roja. De los importantes servicios que en este Dispensario se llevaron a cabo en la pasada temporadá testimonio la impaciencia con que todos los días, los pobres que allí reciben tan solícita como cariñosa asistencia, acuden en demanda de que sean abiertas las puertas de dicho Dispensario en el cual rivaliza con el agradecimiento del enfermo la solicitud abnegada de médicos y enfermeras.

El heróico espíritu de sacrificio que anima hoy más que nunca, a las caritativas damas que forman parte de la Cruz Roja, así como a los beneméritos doctores, sin cuya valiosa cooperación nunca se hubiese llegado a realizar tan brillante labor, traen para el presente año las más halagüeñas esperanzas que se convertirán en un gran beneficio para nuestra ciudad.

Al frente del Dispensario, como director continúa el meritísimo médico, reputado oftalmólogo don César Antón, el cual, en unión de los señores médicos que con tanta generosidad y abnegación han venido prestando sus servicios dentro del Dispensario «Reina Victoria», y se propone proseguir en tan noble empresa hasta dar cima a los deseos de todos, que son la mayor prosperidad y el mayor radio de acción a esta obra que tanto honra a la benemérita Institución de la Cruz Roja.

El cuadro del personal médico es el siguiente:

Don Máximo Muñoy Casas, lunes dde diez a once, piel; don Laureano Cáceres, lunes, miercoles y viernes de doce a una, cirugia; don Manuel López Gómez, lunes, miercoles y viernes de once a doce, garganta nariz y oido; don Emilio Jiménez Heras, martes, jueves y sábados, de doce a una, medicina; don César Antón, martes, jueves y sábados, de once a doce, ojos; don José Andújar, martes y sábados, de diez a once, niños; don Emilio Giménez Heras, jueves de once a doce, ginecología; don Eduardo Renedo, miercoles, de diez a once, estómago; don Luis Valero, viernes, de diez a once, pecho.

NOTA.—Por no poder asistirla el médico encargado, queda suprimida durante el mes de Octubre la consulta de medicina general, la que se reanudará en el próximo Noviembre.

En esta lista dde señores doctores, hay que lamentar que por motivos de ausencia no sigue el nombre del reputado adontólogo señor Frank, viéndose privado el Dispensario «Reina Victoria» de tan importante servicio.

Para esta primera semana están encargadas de la asistencia las siguientes damas enfermeras:

Doña Carmen Obeso de Estébanez,
Doña Josefa Muñoz Jalón de Isla,
Siñorita Juanita Gil Lastra y
Señorita Felisa Cobos y Laguna.

NOTICIAS

Ha sido renovada la Junta directiva del Colegio de Practicantes, habiendo recaído los cargos en los colegiados siguientes:

Presidente, D. Antonio Marañón.
Vicepresidente, D. Remigio Hernando.
Tesorero, D. Teodoro Reoyo.
Secretario D. Florentino López.
Vicesecretario, D. Pedro G. Esteban.
Vocales, D. Andrés Morquecho, don Francisco Martínez y D. Manuel Rodríguez.

Agradecemos sus atentos ofrecimientos.

Han salido para Bilbao, después pasar la temporada de verano en estad los señores de Miranda, acompañado de su bella hija María.

†

Las misas que se celebren el día 2 de Octubre, desde las siete hasta las once, en la parroquia de San Cosme y San Damián, de esta ciudad, y las que se digan en la excolegiata y Santo Tomás de la villa de Covarrubias, serán aplicadas por el alma del señor D. Emilio Esteban, que falleció en igual día de 1918.

Su viuda e hijas ruegan a sus amigas le tengan presente en sus oraciones.

Doña Rufina Antón Castillo, debe presentarse en la Sección administrativa de primera enseñanza para enterarla de un asunto que la interesa.

Ha regresado del permiso que disfrutaba en la provincia de Zamora, el escribiente de 1.ª del Cuerpo auxiliar de Oficinas Militares D. Manuel García Rodríguez.

†

La familia de D.ª Emilia San José ((q. e. p. d.), reconocida a cuantas personas han testimoniado su afecto, asistiendo al entierro y funeral de dicha señora, y por el fallecimiento de su hermana D.ª Feliciana, acaecido en Avila, hace constar a todos la más profunda gratitud desde las columnas de este periódico.

Mañana, 1.º de Octubre, en la iglesia de San Lesmes y en el altar del Sepulcro del Santo, darán comienzo las misas gregorianas, a las ocho, por el alma de D.ª Emilia, y a las ocho y media por su hermana D.ª Feliciana (q. e. p. d.)

La familia suplica una oración por el alma de las hnadas.

La anciana y enferma Brígida Santamaría, que se hallaba en las inmediaciones de Las Veguillas (paseo de la Quinta), sin domicilio desde que fué desahuciada por el juzgado en el mes de Junio, ha sido hospitalizada en San Juan por disposición de la Alcaldía.

Programas y libros de texto para el Instituto, Escuelas Normales de Maestros y Maestras, preparación para las Academias Militares, Academias y Colegios. Librería Hijos de Santiago Rodríguez, Burgos Toda clase de libros, Servicio especial y rápido para toda clase de encargos. Envíos por correo a todas partes.

Si desea adquirir pieles para la próxima temporada, así como lanas y demás artículos de invierno, visite Casa Paco, Cid, 14. y encontrará un gran surtido en todos los artículos y con grandes economías.

Pongo en conocimiento de mis numerosos favorecedores y del público en general que ha sido reparada la avería que ha poco sufrió mi molino eléctrico en Masa, continuando como siempre a disposición de todos aquellos que quieran utilizar mis servicios.—Jorge Diez

El aroma de los chocolates CARTON atestigua lo indiscutible de su calidad. De venta: Santander, 4.

Bar «LA AMISTAD»

SAN LORENZO, NÚMERO 21, TELÉFONO 516.

GERARDO ORTEGA,
excocinero del Hotel Universal

Pone en conocimiento del público que mañana jueves, se servirán los siguientes platos del día:

Calamares rellenos, en su tinta, y salchichas con puré.

Se sirven raciones a casas particulares y toda clase de meriendas y cenas de capricho a precios económicos.

TRASPASO URGENTE

Por conveniencias particulares, se hace de un antiguo y acreditado establecimiento de imprenta, por el valor actual de maquinaria y material.

Informarán en esta Administración.

El café tostado marca «El Pato» llena todas las exigencias del público inteligente. Venta en todos los establecimientos. Por mayor, Simeón Tejada, Logroño.

Véase en cuarta plana el anuncio del sin igual KOTEX, precio 6'10 pesetas caja de docena.

Venta exclusiva en La Industrial, fábrica de ropa blanca, plisados, vainicas y festones.

ALMIRANTE BONIFAZ, NÚM. 3.

LA CASA DE LAS MEDIAS
Moneda, núm. 16

Medias Northen, en seda natural.
Especialidad en géneros de punto.
Moneda, núm. 16.

CASA PIO

Joyería.—Platería.—Bisutería fina.

Ultimos modelos en objetos propios para regalos de boda, cubiertos, bandejas, servicios completos de café y mesa, en plata de ley y plata alemana; alianzas oro de ley, pulseras y sortijas para petición y toda clase de alhajas

DUQUE DE LA VICTORIA, 20. TELÉFONO 475

Si cuando vine a este mundo,
me lo hubieran preguntado
dónde quería nacer,
pues hubiera contestado:
En Burgos, porque se bebe
SAN ROQUE JEREZ QUINADO

Gran aperitivo tónico reconstituyente. De uso general, muy agradable.

Propietario: Tejada y C.ª sucesor, Areta (Alava).

Informes: Luis Labín Fernán-Gonzalez, 5 3.º Burgos.

La Unión y el Fénix Español

Seguros sobre la vida.—Seguros contra incendios.—Seguros de valores. Seguros contra accidentes.

Capital social: 12.000.000 de ptas. efectivas, completamente desembolsadas

Agencias en todas las provincias de España, Francia, Portugal y Marruecos.

60 AÑOS DE EXISTENCIA

Subdirector en Burgos y provincia: Luis Gallardo. Oficinas: calle del Progreso, 17, 1.º, derecha. Teléfono núm. 15

Mercados

Castrogeriz 29—Precios que rigieron en este mercado:

Trigo álaga, 80 reales fanega; centeno, 54; cebada, 48; yeros, 55; avena. 30.

Patatas 2'50 pesetas arroba.

Tiempo, frío.

Tendencia, fija.

Vendedores, bastantes.

Existencias, muchas.

LOS MEJORES

y más variados surtidos en géneros para caballero de

LAS MEJORES

fábricas españolas, se han recibido en la sastrería de

Teodoro López Pavón

ESPOLÓN, NUM. 20

La distinguida clientela de esta casa y el público en general encontrarán los nuevos y variados surtidos de la temporada para la confección de trajes y toda clase de prendas para caballero.

Buen corte — Prontitud — Economía

TEODORO LÓPEZ PAVÓN

Espolón, 20, Burgos.

(Junto al almacén de música).

Información telegráfica y telefónica

Servicio especial del DIARIO DE BURGOS

Primera conferencia

Madrid.—3'20 t.

Firma

Su Majestad el Rey ha firmado los siguientes decretos:

Presidencia.—Disponiendo que se publique las listas de variantes propuestas por los distintos departamentos ministeriales.

Guerra.—Disponiendo que el general de brigada don Jerónimo Palou cese en el mando de la brigada de Infantería de Mallorca y pase a la reserva por edad.

—Ascendiendo a general de brigada al coronel de Infantería don Manuel Burguete.

Gobernación.—Disponiendo que el día 4 de Octubre cese el comisario de policía don Vicente Cuadrupani.

La operación sobre Alhucemas está en pleno desarrollo

El marqués de Magaz despachó con el Monarca durante una hora.

Al salir de Palacio fué interrogado por los periodistas, a quienes dijo:

La operación que se realiza en Alhucemas se halla en estos momentos en pleno desarrollo.

—¿Se combate sobre los terrenos conquistados o sobre los que ayer bombardeó la escuadra?—preguntamos.

—El avance tiene por objeto ocupar los montes próximos a las actuales posiciones y el bombardeo de ayer se limitó a tender una finta para llamar la atención del enemigo.

Concluyo diciendo que en la firma de hoy lo más saliente era un decreto concediendo el collar de Carlos III al señor Quiñones de León.

Despacho y visitas

El marqués de Magaz despachó con los subsecretarios de Gracia y Justicia, Trabajo y Gobernación y recibió la visita del señor Dómine.

Manifestó luego el presidente a los periodistas que nada tenía que añadir a lo dicho a la salida de Palacio, pues las operaciones en Africa se desarrollan normalmente.

Hotel que se cierra

VITORIA.—Hoy se ha cerrado el antiguo Hotel Quintanilla, que ha funcionando durante 77 años.

Por él han pasado Reyes y Príncipes de España y del extranjero y todas las personalidades más relevantes de estos últimos tiempos.

Declaraciones de Primo de Rivera

MELILLA.— Después del banquete oficial, celebrado en la Comandancia y al que asistieron, además del almirante francés, M. Hallier, los generales con mando en la plaza y los agregados militares extranjeros, el general Primo de Rivera habló unos momentos con los periodistas, reiterándoles sus impresiones optimistas respecto al final próximo de la campaña, y sobre todo a que ésta responderá en sus resultados al esfuerzo considerable que hace el país y al entusiasmo inteligente y bizarro del Ejército.

De las palabras del presidente, a quien los periodistas pidieron que fuera explícito en gracia a ser su fiesta onomástica, puede fácilmente desprenderse el carácter decisivo que tendrán los acontecimientos de esta semana.

Tal se propone el general Primo de Rivera.

Los preparativos, que se ultiman con toda celeridad, y laa cumulación de nuevos elementos sobre el frente de Bocoya y sobre otro más oriental en un punto que sonó varias veces durante los amagos que precedieron al desembarco en Alhucemas, unido al bombardeo de Sidi Dris esta mañana por los barcos franceses, llevan a todos los ánimos la evidencia de que estas jornadas van a ser trascendentales.

Las impresiones políticas que se tienen son buenas.

«El campo—dijó el general Primo de Rivera—siempre ha pedido que vayamos a él, para entregarse al Majzen, y puede fácilmente deducirse que en algunos puntos de este frente bastará el acto de presencia para que núcleos rebeldes, cuya fidelidad nos importa para el aseguramiento de la línea de vanguardia, hagan acto de sumisión.

»También serán muy inteeresantes las jornadas próximas para nuestros vecinos y consocios, y en algunas de ellas habrá ocasión de que se realice una maniobra combinada con fuerzas ligeras de ambos Ejércitos, que contribuirán con las restantes a ir mordiendo y desmoronando la resitencia enemiga.»

Una noticia grata anticipó el presidente, y es que, ene nombre del Ejército expedicionario, y para recibir los homenajes de España, retornará a Za-Zragoza el batallón del Infante, que hará guardia el día de la Raza en la basílica del Pilar.

La actuación de esta tropa aragonesa en u naño se destacó siempre en las hojas laudatorias del Ejército, culminando en dos episodios heróicos: en Beni Salar el año pasado, en Septiembre, y en Cudia Tahar, este año.

Beni Salar, pequeño puesto de vanguardia que vigila las barrancadas de Gorgues hacia Serguit y el acceso a la vega de Tetuán, fué cercado por un importante núcleo enemigo, que aprovechando los ángulos muertos se situó inmediatamente detrás de las alambradas, lanzando gran cantidad be granadas de mano.

Alma de la defensa fué el teniente don Lucilo Vela, que acudía a reparar los destrozos causados por los explosivos, devolviendo con destreza y serenidad las granadas antes de que estallaran, infligiendo a los rebeldes el daño que pretendían causarnos.

Una de las veces llegó tarde, y el artefacto hizo explosión en su mano, y el bravo oficial se recorto el muñón, envolviéndolo en gasa, y ocultando lo ocurrido a sus soldado, continuó animándolos hasta el día siguiente, en que llegaron los socorros de Tetuán.

Muy reciente el epísodio de Cudia Tahar, hace «pendant» con aquél la defensa del puesto guarnecido por soldado del Infante, mandados por el capitán Zaracibar.

La valiente tropa será recibida en Madrid por el Rey y el Gobierno, dedicándosele un homenaje de carácter nacional al que acudirán los elementos oficiales y las fuerzas viva a bodos los actos que se celebren en su honor.

La tropa del Infante llevará la representación de todo el jército, y España entera tenrdá ocasión de rendir la debida reverencia al soldado de Africa, bravío y noble, abnegado y sobrio, lleno de virtudes, como estas tropas aragonesas que darán guardia el próximo día 12 en la basílica del Pilar.

Aafdió el presidente, que calmado el temporal que le obligó a guardar refugio en Melilla, esta noche intentará regresar a Alhucemas.

Preparativos

MELILLA.— Las jarcas amigas que mandan los caides Amarrusen y Abd-el-Kader se hallan en Dar Quebdani provistas de todos los elementos y aguardando órdenes del Alto Mando.

En la zona francesa

LARACHE 29 (12 n.).—Procedente del campamento de aviación de Beni-Malet, del sector de Uazán, llegó ayer el jefe del citado sector, general Hergault, el aparato en que llegó lo piloteaba el «as» de la aviación francesa Sasi Lecointe.

En otro aparato piloteado, por el comanadnte de la escuadrilla americana Palouzen, llegó el oficial Gresjean, ayudante del general.

En el aerodrómo esperaban al jefe frances el de las intervenciones militamilitares españolas, teniente coronel Asensio, el comandante de aviación señor Romero y otros jefes.

Inmediatamente se trasladaron todos en automóvil al parque de Artillería donde se hallaba el general Riquelme con s ucuartel general señor Pérez Olivan el baja de Larache y los Jefes de los Cuerpos y unidades e la guardnición. Rindió honores un escuadron de Caballería de Regulares.

El comandante director del Parque de Artillería, señor Unceta, mostró a los visitantes los tallere de fundición y ajuste y otras dependencias.

El general Hergault elogió las instalaciones, y el señor Unceta le regaló una lámpara de despacho que figura varios proyectiles de cañón y de máuser.

La comitiva visitó después el Centro Electrotécnico, la Granja Agrícola, los hospitales y otro edificios.

El general Hergault fué obsequiado por la noceh con un banquete.

Al partir el general Hergault hizo presente al general Riquelme su reconocimiento por las atenciones recibidas tanto de las autoridades civiles como de las militares.

MENCHETA.

Antonio G. Villegas

Guarnecedor de coches y automóviles

Se guarnece y reforma toda clase de vestiduras y en todos los estilos.

Fundas de todas clases.

Especialidad en capotas americanas, con cierres metálicos de cortina sistema Relámpago.

Vitoria, 15, duplicado, taller.
(Junto al garage Victoria)

Para alumbrado

de todas clases e iluminaciones, ya se sabe que no hay otras lámparas como las «Tunsgrams», corrientes, medio vatio, opalinas, etcetére.

Pedidlas en todas partes y en

Lámpara Tunsgram,

Montera, 10, Madrid.

Goza fama mundial la

POMADA ZEHCNAS antihemorroidal, debido a que no es un simple calmante como otros preparados, sino que cura verdad toda clase de ALMORRANAS.—Tubo 4,50 pesetas. Venta en Burgos, Farmacias y Droguerías, Depósitos, Barriocanal Fabián y Amezaga y Cano.

Pedid catálogo Específicos ZEHCNAS, gratuito, al depósito general, farmacia D. Rey, Infantas, 7, Madrid.

Teatro Principal

Mañana jueves, a las siete, sección de gran moda, estreno de la insuperable película en cinco actos, netamente americana, que lleva por título

Un hombre decidido

por William S. Hart (Cara de Hierro) y una regocijante cinta cómica.

Butaca, 0'75 | General, 0'25

M.E.C.D. 2017

EL CENTRO.-Gran peluquería Plaza Mayor, 4 - Teléfono 244 (junto al Círculo de la Unión)

Ultimos adelantos en aparatos de desinfección.-Masaje eléctrico a rayos violeta.-Chamuscador eléctrico para el pelo.-Secador eléctrico para el lavado de cabeza

ULTIMA HORA

(Por teléfono)

Segunda conferencia

Madrid.—5'20 t.

Notas militares

Disponiendo que el coronel del regimiento de lanceros de Borbón don Pablo Damian y López de Yela, quede su situación de disponible en la sexta región.

—Destinando al comandante de intendencia don Felipe Moreno, del parque de campaña de Burgos a la Intendencia General Militar.

—Idem. al capitan don Francisco Ledesma, del Laboratorio Central de Medicina, al parque de intendencia de Burgos.

—Nombrando ayudante de campo del capitan genral de la tercera región al comandante de caballería don Carlos Valero.

—Idem. del general señor Queipo de Llano al comandante de Caballería don Alfonso Gutiérrez de la Higuera.

—Destinos de oficiales a regulares de Africa.

Gaceta

Extracto del número correspondiente al dia de hoy:

Disponiendo que en primero de Mayo comiencen las oposiciones para proveer cuatro plazas de oficiales segundos del cuerpo técnico de Inspectores de Seguros.

—Nombrando una comisión encargada de la redacción del reglamento para la aplicación del decreto sobre provisión de destinos.

Audiencias regias

El Rey recibió en audiencia al marqués de Larios, al embajador de Alemania y a otras personalidades.

Nuestras tropas logran sus objetivos.—Ocupación del Monte de las Palomas

Al llegar esta tarde a la Presidencia el marqués de Magaz, dijo a los periodistas que había recibido un telegrama del general Primo de Rivera, participando que había terminado felizmente la operación realizada en el día de hoy en el sector de Alhucemas habiéndose ocupado todos los objetivos propuestos por el Alto Mando, incluso el Monte de las Palomas.

Concluyo diciendo que sobre esta operación se facilitaría más tarde una nota oficiosa.

Premiando al valor

TETUAN.—Se ha dispuesto que se abra juicio contradictorio para conceder la cruz laureada de San Fernando al teniente de la comandancia de artillería de Ceuta don Angel Mejón, por la defensa que hizo de Kudia Tajar, y al sargento Serapio Becerra, que logró abastecer dicha posición.

Despues de un suceso

BARCELONA.—Esta mañana llegó de Tarragona el comandante de la guardia civil don Sebastián Ortaneda, haciendo entregaa l capitán general de la causa sumarísima instruída en Montblanch contra el guardia civil Manuel Capell Díaq, que hirió gravemente a su capitán y al cabo Ignacio López, a consecuencia de cuyas heridas falleció este último.

El capitán fue trasladado a Reus, donde se encuentra algo mejorado.

Manuel Capell, sufre un ataque de hemiplegía, tiene 43 años y está casado.

Parece que ha declarado que agredió a sus superiores por resentimientos que tenía con el capitán, al tener noticia de que iba a ser expulsado del cuerpo.

Aeroplanos a Africa

ALICANTE. — Se anuncia oficialmente que en breve pasarán con destino a Africa varios aparatos que van a incorporarse al Ejército de operaciones.

Anciana abrasada

CARTAGENA.—¿En el pueblo de Aldajo se declaró un incendio en el establecimiento de José Gonzáles, muriendo carbonizada la madre de éste, anciana de 72 años.

De Melilla

MELILLA.— Se ha celebrado una junta de jefes rebeldes en la kabila de Bocoya, pronunciándose discursos y entablándose vivas discusiones.

Como no se llegara a un acuerdo lucharon partidarios de uno y otro bando, resultando varios muertos y heridos.

—Los legionarios de Malmusi han publicado un pequeño periódico que se titula «El Eco de Malmusi» y que contiene ingeniosas poesías.

—El teniente coronel don Abilio Barbier ha sido nombrado jefe de Estado Mayor al servicio de la aviación de Alhucemas.

—Los legionarios de la primera bandera depositaron una corona de flores sobre el féretro del teniente don Francisco Campaired, que resultó herido tres veces.

El cadáver será trasladado a Madrid, donde recibirá cristiana sepultura.

—El marqués de Estella recibió ayer un telegrama de felicitación de S. M. el Rey, con motivo de su santo.

Elogia el Monarca en el despacho al Ejército y a la Marina y hace votos por el pronto restablecimiento de la paz.

Hablando Primo de Rivera con los periodistas dijo que a mediados e Octuore marchar áa Madrid.

Le interrogaron sobre los nombres de los generales y coroneles que se án ascendidos por méritos de guerra y se mostró reservado.

También solicitaron del presidente el indulto del coronel Jiménez Arroyo, y contestó que no era de su incumbencia.

—Las escuadrillas de Aviación han bombardeado grupos de rebeldes, los cuales, vestidos con traje kaki pretendían cercarse a nuestras líneas.

—De Sevilla ha llegado a Morro Nuevo el vaporcito «Triana», conduciendo 100 toneladas de agua.

—En Cala Quemada se nota gran actividad, desembarcándose abundante material de guerra.

Tercera conferencia

Madrid.—6'20 t.

Detalles de las operaciones

MELILLA.— Comienzan a recibirse noticias satisfactorias sobre el avance de nuestras tropas ene l territorio de Alhucemas.

Empezó a las siete y media de la mañana con un tiempo espléndido, iniciándolo el general Saro por la derecha, sin grandes dificultades, mientras marchaba la columna Fernández Pérez, por la izquierda.

Nuestras tropas van ocupando los objetivos señalados.

Cooperan a la operación los acorazados «Alfonso XIII» y «Jaime I», con otros buques. Los dos primeros dispararon desde la bahía contra las baterías del enemigo, que cada vez opone más débil resistencia.

Escuadrillas de aviones han facilitado el avance de las fuerzas, que dirige el general Sanjurjo.

Primo de Rivera está a bordo del «Alfonso XIII».

Esta mañana, algunos buques de guerra franceses cañonearon toda la costa entre Afrau y Cabo Quilates.

El general Aldave se encuentra a bordo del crucero francés «Mentz», que desde esta madrugada se halla en aguas de Afrau, protegiendo el movimiento de las tropas en aquel sector, donde se encuentran moros amigos, entre ellos Abd-el-Kader y Amarusen.

El general Gómez Morato se trasladó a la comandancia general, para entablar comucación con las fuerzas de Alhucemas.

Interrogado por los periodistas, contestó que todo marchaba como lo había dispuesto el Mando.

La columna Saro, después de intenso fuego, ocupó Taramara y Buiba, tomando la columna Fernández Pérez el Monte de las Palomas y dejando atrás Cala Bonita.

Al rebasar Tixdir, el enemigo desarrolló gran resistencia, pero nuestras tropas, con irresistible empuje, le obligaron a abandonar el lecho del río, que había tomado como trinchera, y avanza hacia Sidi Dras, que domina la bahía de Alhucemas.

Otra columna ocupó puestos también muy importantes.

La operación en ambos frentes ha sido una completa victoria.

Parte oficial

En la Presidencia se acaba de facilitar el parte oficial siguiente;

«Esta mañana, al amanecer, emprendieron nuestras tropas el movimiento de avance previsto, con objeto de ocupar la importante línea de alturas de Taramara, Buiba y Palomas, que dominan el Isli y que dejan en nuestro poder todas las Calas comprendidas entre dicho río y Morro Nuevo, que han de constituir un excelente apoyo para otro avance que se reanudará en breve plazo.

En estas operaciones cooperaron la artillería de mar y tierra, la de la isla y la aviación, maniobrando las tropas admirablemente, con gran bizarría, como siempre, y muy bien dirigidas, y por ello, no obstante lo escabroso del terreno y la resistencia del enemigo, han logrado todos los objetivos con relativa celeridad, pues a las 11 15 el general en jefe da por terminada la operacion en parte expedido desde el «Alfonso XIII» que ha intervenido también en el combate.

Lo jornada ha sido fatigosa y dura, pero menos sangrienta que las antetiores, pues nuestras bajas son aproximadamente un centenar, muchas leves, y de ellas nueve jefes y oficiales, ninguno muerto,

El general en jefe hace grandes elogios de las tropas por el triunfo alcanzado sobre Abd-el Krim, no obstante haber empleado sus más aguerridas huestes.

El tiempo es espléndido,

MENCHETA.

Este número, como de costumbre, ha :::: sido visado por la censura ::::

BOLSA

MADRID	Anterior	Día 30
Interior 4 °/o. Serie A. .	71'00	70'90
Id. Id. » E. .	70'00	70'90
Azable. 4 °/o » A. .	88'88	87'75
Id. 5 °/o Antiguo. .	95 90	95'40
Id. 5 °/o 1917 . .	95 50	95'90
Exterior 4 °/o Serie A. .	86 25	00'00
Tesoros Enero. . . .	102 15	102'25
Id. Febrero . . .	101'50	102'15
Id. Abril	102'15	000'00
Cdlas. hiporias. 4 °/o .	93'05	00'00
Id. Id. 5 °/o .	99'15	99 00
Id. Id. 6 °/o .	108'25	108'45
Banco de España, . .	576'00	576'00
Hispano Americano. .	000'00	000'00
Central.	00'00	00'00
Río de la Plata. . , .	50 00	50'00
Ferroc. Norte, acc. . .	403 50	403'00
Id. id. obli. 6 °/o .	103'35	000'00
Id. M. Z. A., acc. .	360'50	360'00
Id. id. obli. 1.ª. .	000'00	000'00
Id. Alicante id. 5'5 °/o.	307'50	000'00
Azucareras, acc. pref. .	110'00	110'50
Id., acc. ordin.	44'25	44'50
Tabacalera	229'00	228'00

CAMBIOS	Anterior	Día 30
Francos	33 00	33 00
Libras	33'65	33 69
Dollars	6 94	6 95
Liras	28 20	28'26

Imprenta del DIARIO DE BURGOS

Diario de Avisos

NOTAS RELIGIOSAS

Cultos:

Parroquia de San Lesmes Abad. — Cofradía de Nuestra Señora del Rosario.

Solemne novena, a las seis y media de la tarde.

PP. Capuchinos.—Novena a San Francisco, por la mañana a las siete, y por la tarde a las cinco y media.

Orador: R. P. Isidoro de Pamplona.

Jueves Eucarísticos.—Por la mañana, comuniones en las iglesias de los PP. Capuchinos, San Gil, San Cosme y San Damián, Santa Agueda, San Lorenzo y capilla del Santísimo Cristo (Catedral).

A las ocho y media, en San Lesmes.

Hora Santa, de seis a siete, en la iglesia de San Lesmes.

Salesas. — Mañana, primer jueves de mes, de cinco a seis de la tarde, tendrá lugar el ejercicio de la Hora Santa, a cargo del R. P. Ignacio María Aramburu, terminándose con una solemne reserva.

HACIENDA

Libramientos para mañana:

Don Cecilio Martín, don Desiderio Martín, don Pedro Alfaro, don Juan Díez, don José Noguerol, don Carlos Pinar, don Enrique Martín, don Facundo Abaunza, don Benito Puente, don Julio Pereg, don Francisco J. Gil, don Francisco Carasa, don Félix Carreño, jefe de Telégrafos, don Juan Revilla, don Vidal Tabiado, don Luis Pérez, Administrador principal de Correos, don Julio Reyero, Administrador de la prisión Central, don Luis Onecha, Depositario de fondos provinciales, jefe de Seguridad, jefe de Vigilancia, don Lorenzo García, don José Peña, don Julián Bañuelos, don Lorenzo Izquierdo, don Angel Hernaez, don Leoncio Herrero, don José Andujar, don Manuel Arribas, don Antonio Sáiz, don Alberto Manero, don Simón Vélez, don Félix Vargas, don Pascual Retes, señores Oliván y Giménez, don Plácido Azcona.

SUBASTAS

El día 28 de Octubre se celebrará en la Jefatura de Obras públicas de esta provincia (calle del General Sanz Pastor, núm. 24) la primera subasta de las obras de acopios de piedra machacada para conservación del firme en los kilómetros 1 al 27 de la carretera de Trespaderne a Mercadillo, cuyo presupuesto asciende a pesetas 168.200,15, siendo el plazo de ejecución hasta el 30 de Junio de 1928 y la fianza provisional de 8.410 pesetas.

AUDIENCIA

Audiencia territorial.

Pleito procedente del juzgado de Bilbao, seguido entre la Sociedad Barandiarán y Compañía, don Luis Arana y la Sociedad Traurray, sobre pago de pesetas; ponente, señor Alvarez; defensor, Lic. Gómez, procurador, Nebreda; secretaría del Lic. Mena.

Audiencia Provincial.

Juicio oral procedente del juzgado de Aranda de Duero, contra Eusebio Gayubo Manero, sobre resistencia a la autoridad; ponente, señor Otal; defensor, Lic. Fernández; procurador, Berrueco; secretaría del Lic. Mena.

REGISTRO CIVIL

Defunciones:

Ninguna.

Nacimientos:

Manuel Setién Diez, Antonio Loma González, Antonio Sáez Puente.

ESTADO DEL TIEMPO

Observaciones meteorológicas del Instituto en el día de hoy:

Barómetro.— A las nueve de la mañana, 692,7; a las cinco de la tarde, 692,8.

Temperaturas.— Máxima sombra, 13,8; mínima sombra, 2,4.

Dirección del viento. — A las ocho de la mañana, NE.; a las cinco de la tarde, Norte.

MUJERES ANÉMICAS

Si queréis devolver a vuestro rostro el color sonrosado, si amáis la alegría, si deseáis recobrar las energías y que por vuestras arterias corra una sangre flúida, rica y vivificadora, usad el positivo reconstituyente

HIPOFOSFITOS SALUD

Este tónico llenó de acero mis músculos, acabó con mis insomnios y pesadillas y cortó de raíz una inapetencia que constituía el principal estrago de mi vida.

Más de 30 años de éxito creciente.—Aprobado por la Real Academia de Medicina

AVISO Rechace todo frasco que no lleve en la etiqueta exterior HIPOFOSFITOS SALUD en roja

Córdula Palomares

Confecciones de ropa blanca

PUEBLA, 12, 1.º

Se cortan patrones y se reciben toda clase de encargos a precios sin competencia. Camisas y pantalones desde 6 pesetas.

Fajaduras a la inglesa. Equipos completos para novias y estudiantes de ambos sexos. Canastillos, camisería fina y corriente.

Dedicada desde hace muchos años a esta industria, puedo garantizar una esmerada confección.

Curación de las hernias

INTERESA SABER: que el reputado ortopedista de Barcelona, con nombre oficialmente registrado señor Torrent, estará en Burgos y en el Hotel Universal únicamente el viernes, día 2 de Octubre y recibirá á cuantos herniados quieran hallar, con sus notables aparatos, un instantáneo alivio y una curación pronta, de sus hernias. Estos aparatos, que son el bello ideal de todos los pacientes porque dan salud y vida y que no molestan ni hacen bulto, amoldándose al cuerpo como un guantes, deben usarlo todos, absolutamente todos cuantos sufran dichas dolencias, hombres, mujeres y niños, por ser el remedio único eficaz de todos los herniados. Miles de enfermos agradecidos lo pregonan, infinidad de eminencias médicas lo prescriben, como muchos son también los médicos que para sus propias hernias, con gran satisfacción, lo usan. Si se quiere ahorrar salud, tiempo y dinero no debe nunca nadie comprar bragueros ni vendajes de clase ninguna sin antes ver al especialista Sr. Torrent, de nombre registrado.

Especialidades para señoras: Fajas ventrales y demás aparatos, modernísimos y de grandes resultados, para disminuir los vientres voluminosos, corregir y evitar las hernias umbilicales, los abortos, los descensos abdominales y de la matriz, las relajaciones, eventraciones, etc., etc.

Herniados todos: Acudid sin pérdida de tiempo, y con la más absoluta confianza, al especialista señor Torrent, no dejéis de visitarle y tened muy presente que estará en Burgos y en el Hotel Universal únicamente el viernes 2 de Octubre

Notas.—Dicho especialista estará también en Haro el día 30, en el Hotel Adela; en Bilbao el día 1, en el Hotel Goñi; en Valladolid, el día 3, en el Hotel Imperial; en Palencia, el día 4, en el Hotel Central, donde asimismo podrán visitarle todas cuantas personas lo deseen desde las nueve de la mañana hasta las dos de la tarde solamente.

Talleres y despacho en Barcelona, Unión, 13, Casa Torrent.

SE VENDE una partida de cubas de inmejorable construcción, de 25 y 40 cántaras, juntas o separadas. Razón, Vitoria, 10, almacén de vinos.

PÉRDIDA de un paraguas en la iglesia de la Merced, el día 24 de Septiembre Se gratificará a quien le entregue Isla, 17, portería.

PÉRDIDA de una bolsa de ante, por la calle de Vitoria hasta el Coliseo Castilla. Se gratificará a quien la entregue en esta Administración

TRASPASO, Se cede la acreditada casa de huéspedes de Juan Porres, sita en la calle de Santa Dorotea, núm, 19, Para tratar en la misma

SE ARRIENDA habitación y cuadras en el Hospital del Rey, calle de la Villa, 1 y 3. Para tratar, con su dueño, D. Felipe Franco.

MAMPARA, se vende para puerta de regulares dimensiones propia para establecimiento de cualquier clase, Razón, Bar Colonial, calle de Carnecerías

MÁQUINA de escribir «Corona», se vende, completamente nueva Informará, José Camarero, Duque de la Victoria, 19.

PROFESORA de inglés y francés, calle de Vitoria, 11, 2.º

UVA superior, Muy en breve se venderá como en años anteriores, sobre cepa, en la finca de Tordable (Villalmanzo), a precios ventajosos, Anunciaremos oportunamente el día que se empiece la venta.

MOLINO EN RENTA. Se arrienda el situado en la raya jurisdiccional de Villanueva Argaño e Isar. Informes: Agencia de Manuel Ruera del Río, Duque de la Victoria, 3 y 4. Burgos.

SE VENDEN dos vacas de leche, de buena clase, una de tres años y otra de seis. Para tratar, en casa de Rafael Puras, calle de San Nicolás, Belorado.

CARROCERIA CABRIOLET, para coche Fiat-501, se vende seminueva en los talleres de Feliciano Iscar. Construcción y reparación de toda clase de carrocerías Presupuestos gratis. Logroño.

SE VENDEN fincas en el término de Hermosilla. Para tratar, hasta el día 5, en el Hotel Norte y Londres, señora viuda de Ceniceros.

AYUNTAMIENTO DE PAMPLIEGA.—Habiendo acordado este Ayuntamiento la creación de dos plazas de guardias municipales, dotadas con el haber anual de 1.000 pesetas, se pone en conocimiento del público para que los aspirantes a ellas dirijan sus solicitudes a esta Alcaldía, en el término de ocho días. Los solicitantes serán mayores de edad y acompañarán a la solicitud certificado de buena conducta, expedida por el señor alcalde o párroco del pueblo de su residencia Pampliega 28 de Septiembre de 1925. El alcalde, Crescencio Pérez Tamayo.

OPERARIOS. Se nece itan de caballero, señora y niños, en la zapatería y tienda de calzado de Rafael Gómez, Somb erería, 9.

EMPLEADO. Para oficina importante se necesita escribiente con conocimientos de Contabilidad y alguna práctica. Edad años 23 años o más jóven, siempre que esté libre del servicio militar Dirigirse con referencias y pretensiones a esta Administración, bajo sobre lacrado, a nombre de «Castilla» Se garantiza reserva absoluta

SE VENDE un coche de niño, en muy buen uso Razón, Concepción, 7, 2.º, derecha.

ARRIENDO un magnífico local, propio para industria, un jardín contiguo a dicho local y piso vivienda. Informará: Florián Ruiz, San Pedro de la Fuente.

SEÑORITA de compañía, se necesita, Informarán: Villa Cándida (Casillas)

FUERZA MOTRIZ

Alumbrado eléctrico. / Elevación de aguas. Motores diesel desde 10 caballos, / Arranque instantáneo en frío.

Semi-diesel desde 5 caballos, no necesitan soplete de gasolina y arrancan por aire comprimido,

Motores a gasolina, sin válvulas, sin engranajes, sin engrasadores; cojinetes de bolas y rodillos de acero, dispositivo de arranque sin manivela.

Precios de fábrica.

Garage X. Calle de Madrid, 5.

Agencia de seguros

Importante Compañía inglesa de seguros contra incendios tiene vacante su agencia para la provincia de BURGOS.

Personas interesadas pueden escribir con referencias al apartado núm. 32, Bilbao,

La Americana

Los últimos modelos de calzado les vende esta casa a precios de fábrica

PRIM NÚM. 17 Teléfono 485 (PORTALES DE ANTON)

Armería Eibarresa

NICOMEDES ARANCETA

Venta de todas clases de escopetas y pistolas de las mejores fábricas.

Se garantiza toda clase de arreglos.

Calle de la Merced, 40. BURGOS

JERÓNIMO FARRÉ, herniólogo

HERNIAS (quebraduras)

Su tratamiento

PUEDE Y DEBE DECIRSE LA VERDAD

Hablamos para el público discreto y afirmamos:

Que la operación no cura «efectivamente» la HERNIA, puesto que la mayoría de las operadas se reproducen.

Que el único tratamiento eficaz para la HERNIA consiste en la aplicación de un APARATO PERFECTO, no de un braguero ni de ningún vendaje.

Que todos los herniados deben prevenirse contra ciertos «doctores» y demás «celebridades extranjeras», en tanto no les ofrezcan otros certificados de suficiencia que la sugestión de sus propios anuncios.

Que con los APARATOS ESPECIALES de nuestra invención garantizamos la contención permanente e integral de todas las hernias libres, hayan sido o no operadas, y sean cuales fuesen su volúmen y antigüedad, y ofrecemos, además, la comprobación de numerosas curaciones que, en los veintiocho años que llevamos de aplicar nuestro método, hemos obtenido en personas ilustres de verdadero renombre nacional.

Y, por último, que facilitamos el pago de nuestros servicios en varios plazos a todos los que pertenecen a clases humildes. Esta concesión (que debe hacer reflexionar a todo herniado que discurra un poco), es la prueba definitiva de que siempre respondemos de nuestras obras como lo exige nuestro prestigio profesional.

En todos los casos es necesaria la presentación del paciente.

CORSES ORTOPEDICOS para toda clase de desviaciones de la columna vertebral.

Consulta en BURGOS HOTEL AVILA, de once a una y de tres a seis, solamente el día 2 del mes de Octubre.

En MADRID, en su GABINETE ORTOPEDICO, calle de Juan de Mena, número 23, 1.º

CAMIONES, CAMIONETAS, OMNIBUS

Desde una a diez toneladas.

U. S. A.---PIERCE ARROW---WHITE---G. M. C. y otras grandes marcas

Diversidad de modelos en constante Exposición

Piezas de recambio para todas nuestras marcas

FACILIDADES DE PAGO

MARCAS DE PRIMER ORDEN PRECIOS SIN COMPETENCIA

J. TINAO)-(Prim, núm. 24)-(BURGOS.

¡Agricultores!

Abonad con nitrato de sosa de Chile. Es un abono excelente para toda clase de cultivos. Se vende en todas las casas importantes que se dediquen al comercio de abonos Informes y folletos gratis para su aplicación dirigiéndose al Comité del Nitrato de Sosa de Chile. Almirante, 19. Madrid. apartado, 6

MUEBLES :: Alcalde y Villanueva

Especiales modelos en camas de matrimonio; descuentos en habitaciones completas.

Fabricación de sommiers metálicos.

¡¡No comprar sin visitar esta casa!!

Talleres mecánicos de ebanistería y carpintería: SAN JUAN, 23.

Tienda para la venta:

Duque de la Victoria, 19

(antes Plaza del Arzobispo)

Ignacio Palacios ofrece los nuevos artículos de GENEROS COLONIALES, que ha establecido en su ALMACEN de VINOS, SIDRA, ESPARTOS y BOTERIA -: :: ::

Continúa la venta de corambres usadas.

BURGOS: Merced, 12, Teléfono 298.—Alhóndiga: Depósito núm. 7, teléfono 373

GIJON: Covadonga, 20, sucursal: teléfono 1121

Garantizada como la mejor de su clase.

Azul, negra, muy flúida

De venta en todas las papelerías del mundo

Elixir Estomacal de SAIZ DE CARLOS

Tonifica, ayuda a las digestiones y abre el apetito, curando las enfermedades del ESTÓMAGO e INTESTINOS

DOLOR DE ESTÓMAGO
DISPEPSIA
ACEDÍAS Y VÓMITOS
INAPETENCIA
DIARREAS EN NIÑOS
y Adultos que, a veces, alternan con ESTREÑIMIENTO
DILATACIÓN Y ÚLCERA del Estómago
DISENTERÍA

Muy usado contra las diarreas de los niños, incluso en la época del DESTETE y DENTICIÓN.

33 AÑOS DE ÉXITOS CONSTANTES

Ensáyese una botella y se notará pronto que el enfermo come más, digiere mejor y se nutre, curándose de seguir con su uso.

5 pesetas botella, con medicación para unos 8 días

Venta: Serrano, 30, Farmacia, MADRID y principales del mundo

Calefacción por cocina

Sistema patentado.

Solicítense referencias y presupuestos a

RIVERO Y SUSO LTD.

(Antiguo taller de Meaza y Rivero)

CALLE 25 DE DICIEMBRE.—BILBAO.

Pianos, armoniums y autopianos

He recibido un bonito surtido de las primeras marcas extranjeras, garantizados y a precios más baratos que en fábrica.

Violines, laudes, acordeones, armónicas, guitarras y toda clase de instrumentos de música.

Alquiler de pianos.

Cambio y compro antigüedades.

Almacén de música de Evencio L. López

ESPOLÓN, 20

M.E.C.D. 2017

Casa Munguía

Plaza Mayor, 42, y Lain-Calvo, 9.-Teléfono número 88.-Burgos

Gran casa de tejidos, pañería y confecciones de caballero, señora y niños

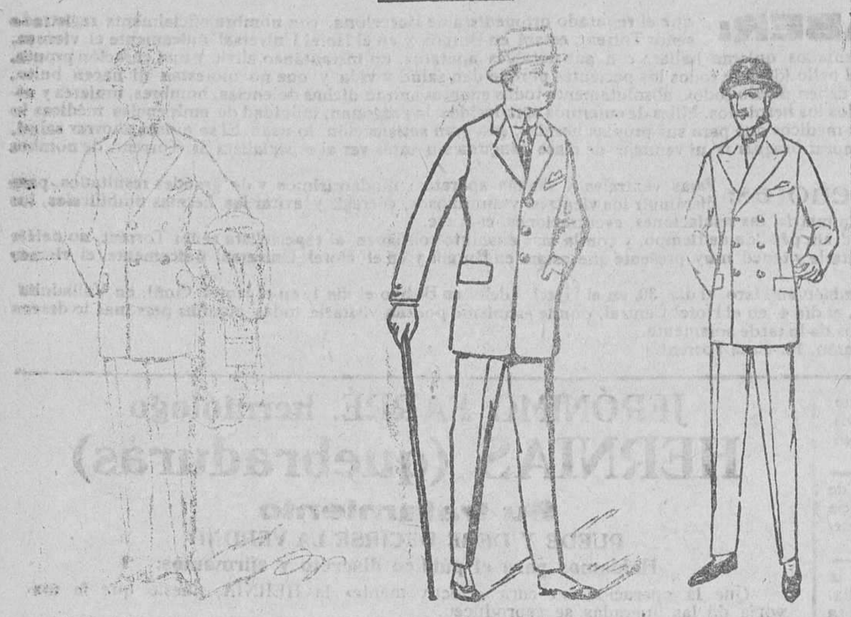

Trajes de paño, americana cruzada, de 50 a 60 pesetas.

Trajes de paño melton, desde 70 a 150 pesetas.

Trajes gabardina, confección esmerada, desde 35 a 60 pesetas

Puños piqué, a 1'50 y 1'75 m

Calcetines finos, listas, novedad, a 1'25 y 1'50

Ligas, a 0'50

Precio fijo verdad. Todos los artículos marcados.

Los niños de pecho no deben tomar leche de vaca

Coagulan en el estómago, y como el niño no tiene la resistencia del ternero (para el que la Naturaleza hizo otra leche) para digerirla, gran parte de ella se va en las deposiciones, y tarde ó temprano enferma del aparato digestivo.

Si la leche esta condensada, cocida ó esterilizada, aún es más difícil de digerir. Eso suponiendo que esté buena, que es difícil que un día ú otro no la tome mala. Y lo mismo ocurre con la leche de cabra, y aún es peor la de oveja.

El GLAXO es la mejor leche de vaca apropiada al estómago humano. No coagula en el estómago y lo digieren total y rápidamente los niños desde que nacen, y se crían ó ayudan á criar maravillosamente. Una lata basta para ver el aumento de peso y cómo duerme mejor, por desnutrido ó enfermo que el niño esté. Úsese el biberón Glaxo.

El GLAXO es insustituible para ancianos, convalecientes y enfermos, y para embarazadas y señoras que crían, á las que aumenta la leche.

Aviso muy importante

Cuando el niño necesita empezar á tomar alguna harina que le prepare para la alimentación sólida, que suele ocurrir cuando tiene diez ó doce meses, nada como la HARINA MALTEADA de la CASA GLAXO, que es la última palabra de esa clase de alimentos. Está purificada y privada del amargo perjudicial que suelen tener esas harinas, que por eso otras casas las venden mezcladas con productos azucarados que lo disimulen. Se puede tomar con leche, pero con GLAXO es mejor. Exíjase que sea HARINA MALTEADA de la CASA GLAXO. Véndese en tiendas de comestibles, farmacias y droguerías.

Importadores exclusivos para España, Portugal y Marruecos: **Sebastián Tauler y C.ª, Pi y Margall, 12 (Gran Vía)— Madrid**

Casas que venden el GLAXO: Fabián Barriocanal, Cid, 17; Amézaga y Cano, Espolón 30; Viuda de Justo Martínez, Plaza Mayor, 45; Sra. Viuda de Liera, Plaza Mayor, 33; Juan Bartolomé, Plaza de Prim, 31, y otras.

Representante en Burgos: VIUDA DE FRANCISCO ALCALDE ORIVE.

TOS FERINA

Curación rápida y segura con Lactoferina del Dr. M. Caldeiro

Pídase en farmacias. Frasco, 5 pts. La remite por correo el LABORATORIO CALDEIRO Puerta del Sol, 9, Madrid, enviando 5'50 pesetas.

Gran fábrica de libros rayados y cajas de cartón

Mayores / Diarios / Copiadores / Actas
Encuadernaciones sencillas y de lujo

ENRIQUE MARTINEZ

LAIN-CALVO, 12.—BURGOS

NO LO CREO,

dicen algunos al leer este anuncio, pero al dar nombres de alumnos y pueblos, tienen que convencerse.

Alumnos suspensos anteriormente, han aprobado 14 y 15 asignaturas en este Colegio. Informes gratis.

Bachillerato abreviado, en tres años y menos tiempo

Economía extraordinaria. Grandes ventajas.
Infórmese antes de hacer la matrícula para convencerse.

Gran Colegio Cervantes

San Juan, núm. 63.—Burgos,

Bachillerato abreviado.—Idiomas.—Comercio.—Música.—Mecanografía.—Clases especiales.

LA CASA más surtida y que más barato vende en Burgos las camas y muebles, es sin duda alguna

La Gran Bretaña

Siempre grandes existencias — Siempre las últimas novedades — Siempre nuevos modelos — Géneros de absoluta confianza

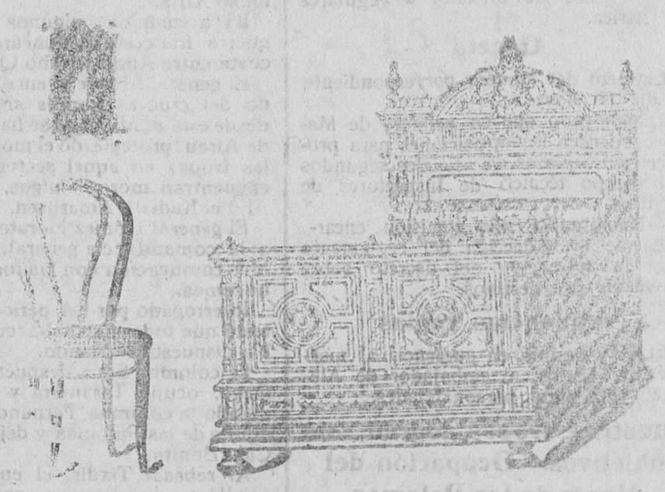

Antes de comprar camas y muebles visite esta casa para convencerse de su baratura

Fabricación especial de colchones metálicos

Ford

EL AUTOMÓVIL UNIVERSAL

ULTIMOS PRECIOS

Pesetas **4.375** F. A. R. BARCELONA

TURISMO

NUEVOS PRECIOS DE LOS OTROS MODELOS

En vigor desde 3 de Septiembre de 1923

TURISMO. Con arranque y ruedas desmontables.	Ptas. 4.750
VOITURETTE	» 3.610
VOITURETTE. Con arranque y ruedas desmontables.	» 4.020
COUPE	» 6.230
SEDAN	» 7.015
SEDAN. Cuatro puertas.	» 7.880
CHASIS	» 2.980
CHASIS. Con arranque y ruedas desmontables.	» 3.350
CHASIS CAMION. Con ruedas desmontables. (Neumáticos ó macizos atrás).	» 3.980
CHASIS CAMION. Con arranque y ruedas desmontables.	» 4.230
TRACTOR para la agricultura	» 5.920

Todos estos precios se entienden F. A. R. Barcelona

No pierda un momento en hacer su pedido; hágalo AHORA si quiere asegurarse de una pronta entrega.

AGENCIA OFICIAL:

Garage Moderno

Plaza de Alonso Martínez, 2

Apartado núm. 28 / Teléfono núm. 108

BURGOS

C.ías Marítimas y Francesas

Línea Brasil-Argentina y Línea Marítima Española

Línea Brasil - Uruguay - Argentina

Servicio quincenal con salidas fijas y sin transbordo desde el puerto de BILBAO para RIO DE JANEIRO, MONTEVIDEO y BUENOS AIRES.

PROXIMAS SALIDAS:

8 de Octubre, HODIC. — 8 de Noviembre, MALTE.
18 de Octubre, OUESSANT. — 18 de Noviembre, DESIRADE.

Admitiendo pasajeros de PRIMERA PREFERENTE, TERCERA CON CAMAROTE y TERCERA CLASE.

La clase de PREFERENTE (antigua segunda económica) está situada en el centro del barco, satisface el gusto más exigente, siendo todos los camarotes EXTERIORES.

Todos los pasajeros de tercera y tercera especial ESTAN SERVIDOS, sin excepción, por el personal de a bordo, EN SU COMEDOR CORRESPONDIENTE, siendo la comida a la española.

Línea extra rápida de Burdeos para Río de Janeiro, Santos, Montevideo y Buenos Aires

PROXIMAS SALIDAS:

El día 17 de Octubre el vapor correo exprés MASSILIA
El día 14 de Noviembre el vapor correo LUTETIA.

Admitiendo pasajeros de gran lujo, lujo, primera, segunda y segunda intermediaria.

Línea postal de Bilbao, Habana y Veracruz

El día 5 de Octubre el vapor correo ESPAGNE.
El día 5 de Noviembre el vapor correo CUBA

Admitiendo pasajeros de lujo, medio lujo, primera, segunda, preferente y tercera clase.

Línea postal Santander - Habana - Veracruz

SALIDAS: 22 Octubre vapor LAFAYETTE. 22 Noviembre, vapor ESPAGNE

Para informes y billetes de pasajes, dirigirse á los agentes de la Compañía

Félix Iglesias y C.ª, Arenal, 6, Bilbao. Teléfono, 9672

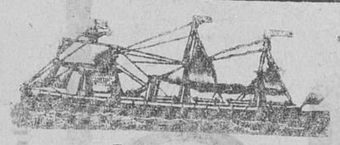

Compañía del Pacífico

LINEA DE CUBA

Próximas salidas del puerto de Santander para la Habana

25 Octubre.—Vapor OROYA. — 22 Noviembre.—Vapor ORCOMA.
8 Noviembre.—Vapor ORIANA. — 6 Diciembre.—Vapor ORTEGA.
20 Diciembre.—Vapor ORITA.

siguiendo vía CANAL DE PANAMA a Cristobal (Colón), Balboa (Panamá), Callao, Mollendo, Arica, Iquique, Antofagasta, Valparaíso y otros puertos de Perú y Chile, admitiendo carga y pasajeros de primera, segunda y tercera clase.

Precio de pasaje a La Habana, incluído impuesto:

	OROYA	ORCOMA ORITA	ORIANA ORTEGA
Primera clase. Pesetas	1.600	1.600	1.400
Segunda » »	1.055	1.055	985
Tercera » »	549'50	539'50	539'50

PASAJEROS DE CAMARA.—Para servicio de los españoles, estos buques llevan camareros y cocineros españoles, encargados de hacer platos al estilo del país. Se hacen rebajas a familias, sacerdotes, compañías de teatro, etc., y en billetes de ida y vuelta.

PASAJEROS DE TERCERA CLASE.—Son alojados en higiénicos y ventilados camarotes de dos, cuatro, seis y ocho literas (estos últimos reservados para familias numerosas), y las comidas, de variado menú, son servidas por camareros en amplios comedores y condimentadas por cocineros españoles. Disponen de baño, salón de fumar, etc., y espaciosas cubiertas de paseo.

PRECIO DE PASAJE.—Para puertos de Panamá, Perú, Chile y América Central, solicítense de los agentes en Santander

Hijos de Basterrechea, Paseo de Pereda, 9.—Teléfono 41

Telegramas y telefonemas: BASTERRECHEA

Talleres de fundición y construcción de maquinaria

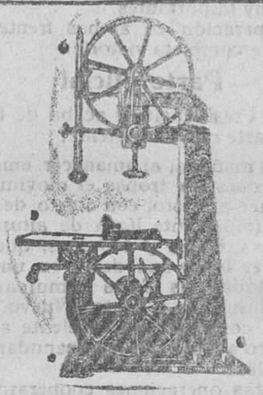

Armentia, Mendi y Corre

Barrio del Prado (Industrial Alavesa)

TELÉFONO 582

VITORIA

Especialidad en maquinaria para trabajar madera. Máquinas sierras de cinta y circulares. Carros para el aserrado de grandes troncos. Cepilladores. Tupis. Tornos. Barrenos. Aparatos de soldar sierras de cinta. Mordazas. Máquinas de afilar cuchillas, etcétera. Accesorios.

Presupuestos gratis á quien los solicite

Holland América Line de Rotterdam

Servicio regular de vapores de pasaje desde los puertos del Norte de España á los de Cuba-México

Próximas salidas para la Habana, Veracruz y Tampico, admitiendo pasajeros de cámara, segunda económica y tercera clase:

SPAARDAM	Bilbao	4 Octubre	MAASDAM	Bilbao	27 Octubre
	Santander	5 »		Santander	28 »
	Gijón	6 »		Gijón	29 »
	Coruña	7 »		Coruña	30 »
	Vigo	8 »		Vigo	31 »

Precios del pasaje en tercera clase: Habana, 539'50 pesetas; Veracruz, Tampico, 582 » incluídos los impuestos.

NOTA.—Todos los señores pasajeros de 3.ª clase son alojados en camarotes de dos, cuatro y seis literas, completamente independientes.

Para toda clase de informes dirigirse á los agentes señores D. Francisco García, en Santander; Pérez Ullívarri é Hijos, en Bilbao; López y Sánchez, en Coruña; D. Joaquín Dávila y Compañía, en Vigo, y Viuda e hijos de Antonio López de Letro, en Gijón.

Academia Jurídica

Fuencarral, 80, 1.º—MADRID—Teléfono 23-19-J.

BACHILLERATO — DERECHO — OPOSICIONES

Internado para alumnos de todas las Facultades, a cargo de virtuosos sacerdotes.

Cursos abreviados de Bachillerato / Clases de Derecho para todas las Universidades de España / Preparaciones por correspondencia / Preparación por miembros de los respectivos cuerpos para *Judicatura, Registradores de la Propiedad, Abogados del Estado, Secretarios Judiciales y de Ayuntamiento, Jurídico Militar y de la Armada, etc.*

Auxiliares de Gobernación, Hacienda, etc.

El INTERNADO de esta antigua Academia cuenta con gran confort moderno y por él desfilan los hijos de las familias más distinguidas de las provincias españolas. Las plazas conviene se pidan con alguna anticipación.

Director: D. MIGUEL LASO TORTOSA, Doctor en Derecho.

Para hacer el mejor postre

compre un paquete de

«TAAR JELLY CRYSTAL»

En todos los ultramarinos y comestibles / Solo requiere agua caliente para su preparación, que es facilísima / Seis sabores diferentes.

Agentes exclusivos:

Sebastián Tauler y Compañía (S. A.)

Pi y Margall, 12.—MADRID

Representante en Burgos:

— Viuda de F. Alcalde —

KOTEX

"Es la moda para señoras que surge para toda la vida"

Está tan por encima de los antiguos sistemas a base de telas y algodón que las señoras que usan KOTEX compadecen verdaderamente a las que todavía no se han decidido por esta novedad. Es un gasto mensual exiguo si se compara con la comodidad que proporciona.

Al comprarlo solo debe decirse «una caja de KOTEX.» Fácil de disponer y de tirar siguiendo las instrucciones que van en cada caja.

La "nurse" americana está expuesta en todos los establecimientos que venden el artículo.

Una docena tamaño regular Pesetas 6'—

Una docena tamaño super Pesetas 7'50

Si le interesa recibir una muestra gratis diríjase a:

Mis Ellen J. Buckland - Apartado 894 - BARCELONA

Traspaso por ampliación de negocio

Gran ocasión, por ampliación de negocio al mayor, se traspasan las sucursales de Ropas Hechas; una en Valladolid y otra en Benavente, negocio grme. con grandes facilidades para el pago, tratándose de personas prácticas en el ramo de confecciones. Para detalles, dirigirse a

D. José María Martín.—Plaza Mayor, 9 y 10,—Valladolid

Servicios de la Compañía Trasatlántica

Línea de Cuba a Méjico

Servicio mensual saliendo de Bilbao el 17, de Santander el 19, de Gijón el 20 y de Coruña el 21, para Habana y Veracruz. Salidas de Veracruz el 16 y de Habana el 20 de cada mes, para Coruña, Gijón y Santander

Línea de Buenos Aires

Servicio mensual saliendo de Barcelona el 4, de Málaga el 5, de Cádiz el 7 y de Bilbao el último día de cada mes, para Santa Cruz de Tenerife, Montevideo y Buenos Aires; emprendiendo el viaje de regreso desde Buenos Aires el día 2 y de Montevideo el 3.

Línea de New York, Cuba-Méjico

Servicio mensual saliendo de Barcelona el 25, de Valencia el 26, de Málaga el 28 y de Cádiz el 30, para New-York, Habana y Veracruz. Regreso de Veracruz el 27 y de Habana el 30 de cada mes, con escala en New-York.

Línea de Venezuela-Colombia

Servicio mensual saliendo de Barcelona el 10, el 11 de Valencia, el 13 de Málaga y de Cádiz el 15 de cada mes para Las Palmas, Santa Cruz de Tenerife, Santa Cruz de la Palma, Puerto Rico y Habana. Salida de Colón el 12 para Sabanilla, Curaçao, Puerto Cabello, La Guayra, Puerto Rico, Canarias, Cádiz y Barcelona.

Además de los indicados servicios, la Compañía Trasatlántica tiene establecidos los especiales de los puertos del Mediterráneo á New-York, puertos Cantábrico á New-York y la línea de Barcelona á Filipinas, cuyas salidas se anunciarán oportunamente en cada viaje.

Estos vapores admiten carga en las condiciones más favorables y pasajeros á quienes la Compañía da alojamiento muy cómodo y trato esmerado, como ha acreditado en su dilatado servicio. Todos los vapores tienen telegrafía sin hilos.

Para informes sobre pasaje de cámara y carga, diríjanse al agente de la Compañía en Burgos

Julián Ruiz.—Puebla, 2, 1.º, izquierda

M.E.C.D. 2017

Diario de Burgos

Miércoles 30 de Septiembre de 1925

- LA PROVINCIA -

La Fiesta de la Raza en Briviesca

El día 12 de Octubre, «¡Fiesta de la Raza, y día de Briviesca, los actos que se celebren, serán alusivos a las fiestas dichas, celebrándose en dicho día dos Concursos.

Primer Concurso

Primer premio: Un diploma de honor, una escribanía y un termómetro, o 25 pesetas, al trabajo en prosa o verso, sobre Briviesca, sus Cortes y el Príncipe de Asturias.

Segundo premio: Un diploma de honor y un objeto de arte al mejor trabajo en verso o prosa sobre el tema Briviesca y la Bureba.

Tercer premio: Diploma de honor y un objeto de arte al mejor trabajo sobre la importancia del descubrimiento de América por Colón. Puede ser en verso o prosa.

Los que deseen tomar parte en este Concurso, enviarán sus escritos encabezados con un lema, y sin firma, bajo sobre, a la Secretaría de este Ayuntamiento. Dentro de otro sobre, en el que harán constar aquel lema, deben remitir el nombre y las señas del autor del trabajo.

Segundo Concurso

Primer premio: Un objeto de arte o 20 pesetas y un accesit u objeto de arte a las dos personas que mejor canten la jota.

2.º Dos premios. El primero un objeto de arte o 25 pesetas, y el segundo otro objeto de arte, a las dos parejas que mejor bailen la jota.

3.º Dos premios de 25 pesetas a la persona hombre o mujer de la Bureba que mejor toque la pandereta al estilo clásico del país.

Los que deseen aspirar a los tres últimos concursos deberán, para ser admitidos, solicitarlo del Jurado en un papel cualquiera, dirigiendo sus instancias al profesor de piano don José Peña.

El Jurado compuesto por personas competentes será el encargado de adjudicar los premios.

Los ganadores de los premios tendrán derecho a un abono personal de Cine hasta el 31 de Diciembre de 1925.

La Comisión.

Medina de Pomar

Ferias y Fiestas

Siguiendo tradicional costumbre, las renombradas ferias de San Miguel, las más importantes de la región, tendrán lugar los días 30 de Septiembre y 1 y 2 de Octubre; terminadas éstas, para solemnizar la festividad de la Virgen del Rosario, darán principio las fiestas organizadas por el Ayuntamiento de la ciudad.

El día 3 inauguración de las fiestas con los acostumbrados pasacalles por la banda municipal y dulzainero del país.

DIA 4.—A las diez y media, misa solemne en el santuario de la Virgen del Rosario, ocupando la sagrada cátedra nuestro elocuente párroco don Honorato Carrasco y a continuación, procesión con la imagen de la Virgen.

A las cuatro de la tarde, primera corrida de novillos-toros, en la que se lidiarán tres de la acreditada ganadería de don Dionisio Ponce, de Salamanca, por la cuadrilla del valiente novillero Cecilio Barral.

A las nueve de la noche, fuegos artificiales en la plaza de don Juan-Francisco Bustamante, preparados por el pirotécnico de Haro, don Timoteo Mirafuentes.

DIA 5.—Tendrá lugar la segunda corrida, con ganado de la misma ganadería y por igual cuadrilla que el día anterior.

DIA 6.—Gran «Charlotada».

Durante los tres días habrá bailes públicos y los días 4 y 5 a las once de la noche el Casino dará dos de sociedad en sus hermosos salones.

La empresa del teatro Medinés, también prepara festejos.

Tómbola

La Junta de Patronato del Hospital-Asilo de esta ciudad ha acordado, como el año anterior, organizar una tómbola con el fin de arbitrar recursos para atender las necesidades de dicho Establecimiento.

Dado el fin altruista de la misma, es de esperar que Medina demuestre una vez más su nobilísimo corazón.

El corresponsal

24 Septiembre, 1925.

Belorado

Pues, señor, «Heraldo de Madrid» del martes último—mal día—reseña la novillada de esta villa, en los siguientes término:

«Belorado 21.—Novillos del Raso de Portillo, grandes y difíciles.

«Máximo Cámara, superior toreando y matando. (Ovaciones, orejas y extracción en hombros)».

¡Camará, y qué manera de atracar al respetable público!

Pase eso de lo grande y lo difícil y que el cuarto y último de los de Raso fuesen al corral conducidos por los mansos; pero lo que no puede pasar es que ese Cámara de mis pecados torease ni matase siquiera regularmente.

Una cosa es una tarde desgraciada, si se quiere llamar desgracia al desconocimiento, y otra que se defire, en la calentura del triunfo, con «ovaciones, orejas y extracción». Todo eso es de lo más chocante que ha podido llevarse al telégrafo.

A no ser que la extracción se refiera a la averiguación de la raíz cuadrada o cúbica, y que lo otro aconteciera en Belgrado.

De **Belorado** a **Belgrado** hay muy poca diferencia.

* * *

Sigue el público preocupado ante el problema de las subsistencias.

Ya se ofrecen los huevos a trece reales. El número, tanto como el precio, es poco agradable para los supersticiosos. Por eso esperamos que variará en sentido aumentativo.

El pan, sigue bueno, a Dios gracias, y sesenta céntimos el kilo, y la potabilidad del agua en entredicho.

Y es lo triste que el remedio no todos lo pueden buscar en el precio del vino. ¡Para ahogar las penas!

* * *

Ayer pareció un lamentable accidente don Angel Solas, alguacil del Ayuntamiento de esta villa.

Cayó al cauce desde el puente de la carretera de Logroño, en término de Villamayor del Río, ocasionándose heridas de pronóstico reservado.

Tiene esposa y ocho hijos y ¡dos pesetas de sueldo!

Para remediar a esta infortunada familia inició una colecta el que esto escribe, que de momento ascendió a setenta y una pesetas.

Dios premiará a los donantes.

El corresponsal.

25 Septiembre, 1925.

Las fiestas de Buniel

El próximo domingo darán comienzo en el pueblo de Buniel las tradicionales fiestas en honor de Nuestra Señora del Rosario, concurriendo el primer día la banda de música del regimiento de San Marcial.

Para amenizar dichas fiestas, que tendrán lugar los días 4, 5 y 6 de Octubre, han sido contratados también los afamados «Los Franceses» de Villalmanzo.

Habrá bailes públicos, juegos de bolos y otros festejos.

Los actos religiosos revestirán gran solemnidad, predicando un P. Carmelita.

Y para que nada falte a los asiduos concurrentes de Burgos y pueblos comarcanos, los establecimientos de aquella localidad se proponen estar bien surtidos de ricas viandas y excelentes vinos.

Vida rural

CILLERUELO DE ABAJO

Otro incendio

A las doce de la noche del día 24 del que cursa, se produjo un incendio en un pajar situado en las afueras de esta villa.

La finca siniestrada, que es propiedad del vecino don Casimiro Sainz, sastre, estaba llena de paja, conteniendo además todas las herramientas del verano y otros varios objetos, no quedando más que las paredes.

El fuego se cree intencional, como lo han sido—al decir del vecindario—, los otros cinco incendios anteriores, todos en este mismo año, uno de ellos acaecido en otra tenada del propio don Casimiro, hace siete meses.

Las pérdidas se calculan en 2.000 pesetas.

En vista de la persistencia de los incendios y a fin de ver si se puede evitar, si no del todo, en parte, su repetición, las autoridades se muestran decididas a solicitar del Sr. Gobernador de la provincia la creación en este pueblo de un puesto de la Guardia Civil.

* * *

OLMEDILLO DE ROA

De temporada

Ha salido, con el fin de pasar una temporada en Sama de Langreo (Asturias) la simpática señorita Virgilia Fiel Altable.

—En el vecino pueblo de Villatuelda se encuentran pasando una temporada don José Gil, que acompañado de su esposa doña Norberta Melgar, de su hermana la señorita Felicitas y de don Ramón López, llegaron ha poco procedentes de Madrid.

El corresponsal.

27—9—25.

Vadocondes honra a sus hijos predilectos

Sublime y grandioso ha resultado el homenaje de gratitud que el pueblo de Vadocondes ha tributado a sus hijos predilectos don Carlos y don Manuel Mendoza y Sáez de Argandoña, honra el primero de la ingeniería española y distinguido arquitecto el segundo.

La fecha del 27 de Septiembre, grabada ha quedado con letras de oro en la historia de esta villa, al ser visitada por sus hijos; que, tan noble como desinteresadamente trabajan por su engrandecimiento, a la vez que no cesan un momento de socorrer al necesitado cuando la caridad llama a sus puertas.

Serían las cuatro de la tarde, cuando el pueblo con las autoridades y niños de las escuelas salieron a recibir a tan nobles visitantes, siendo recibidos entre aplausos y vivas que no cesaron un momento hasta la entrada del pueblo, donde admiraron un grandioso arco, construído en su honor, en el que destacábanse la belleza y buen gusto, y en el que se leía: «El pueblo de Vadocondes en prueba de agradecimiento a sus hijos predilectos don Carlos y don Manuel».

Imposible sería de describir detalladamente el recibimiento que se les ha tributado, así como los inmensos beneficios que al pueblo de Vadocondes han proporcionado, distinguiéndose entre ellos la construcción de un pozo artesiano, para proveer de agua potable al pueblo.

Hijos como éstos hacían falta en todos los pueblos. Llenos de fe cristiana y de un amor profundo a cuanto con ella se relaciona, en todo dan ejemplo y allá donde se ve el dolor o el llanto, están ellos mitigándolo y socorriendo al que sufre.

Orgulloso puede estar el pueblo de Vadocondes cual ningún otro. Pocos habrá que, puedan pronunciar cual él, tantos nombres de otros tantos hijos que se han distinguido en la antigüedad, y cuyos nombres van unidos a la Historia; y a los que, Vadocondes debió los fueros y preeminencias que en tiempo de Fernando III el Santo llegó a disfrutar y que, más tarde le han sido arrebatados en unión de todos sus derechos.

Si en la época de las luchas con los musulmanes diste a la Patria héroes, hoy la proporcionas sabios que la inmortalizan con su ciencia y sus obras como la canalización del Guadalquivir, obra admirable de ingeniería y de la que es autor don Carlos Mendoza y Sáez de Argandoña, tu hijo predilecto. En la arquitectura figura don Manuel Mendoza, hermano del anterior; su talento y pericia lo demuestran sus muchas obras, teniendo una prueba de ello en esta misma provincia y en el vecino pueblo de San Juan del Monte, donde construyó el panteón de la familia del sabio Alcubilla. En el foro don Rafael García ex gobernador civil y don Avelino García. Como médico don José Ormaechea. En las diferentes congregaciones religiosas cuentas hijos ilustres, que esparcen la verdad del Evangelio en todos los Continentes. Tales son los Reverendos Padres Anastasio Aparicio, Cecilio de la Fuente Agustín Leal, reverendos hermanos Telesforo López Miguel y Felipe Cuesta.

Con acierto ha obrado el Ayuntamiento que asesorado por el digno párroco don Antonino Ruiz, ha enlazado las fiestas civiles con las religiosas.

Mil plácemes merece el alcalde don Nemesio Leal que con gran celo ha llenado todas las necesidades, difíciles de cumplir dado el numeroso público que, a presenciar las fiestas ha acudido de los pueblos y villas próximas. A los señores maestros una cordial felicitación por lo bien ordenados que se presentaron los niños, con sus banderitas, dando la bienvenida a sus visitantes.

De la satisfacción y alegría que reinaba, daban prueba los semblantes resplandecientes de contento, debido quizá a la hospitalidad de los habitantes que una vez más corroboran la frase de «Pueblo que dá héroes y sabios no puede menos de ser hospitalario».

En Valdecondes a 27 de Septiembre de 1925.

F. BENITO PORTUGAL.

LECHE CONDENSADA
MARCA
LA LECHERA

La única que reemplaza ventajosamente a la leche fresca en la alimentación de los niños y en los usos domésticos.

Folletos gratis a quien lo solicite de la SOCIEDAD NESTLÉ, Gran Vía Layetana, 40, Barcelona.

DE AGRICULTURA

Profundidad a que deben enterrarse las simientes

El recubrir las semillas tiene por objeto evitar el ataque de los insectos y pájaros y colocarlas en condiciones favorables a la germinación. Una capa delgada protegerá mal la simiente, pues se secará rápidamente, y la semilla no podrá arraigar; enterrando mucho se evita el acceso del aire, y el tallo tarda en salir a la superficie. El enterrarlas mucho ejerce influencia durante todo el ciclo de la vegetación.

El clima ejerce sobre estos fenómenos una influencia directa: cuanto más húmedo sea el clima, deben enterrarse ménos; en los climas cálidos hay que evitar la desecación de las semillas, y esto se evita enterrándolas a mayor profundidad.

La época de la siembra también ejerce gran influencia sobre este fenómeno: en otoño, las siembras deben ser menos profundas que en primavera; en las localidades donde azotan las heladas en primavera deben enterrarse a mayor profundidad.

La naturaleza del suelo también ejerce su influencia: cuanto más tenaz sea la tierra, menos debe enterrarse la sémilla; en cambio, en los terrenos ligeros debe enterrarse más, para evitar la desecación.

La naturaleza del grano, y, sobre todo, sus dimensiones, ejercen también influencia: cuanto más gruesa sea la simiente, más agua necesitará; luego debe enterrarse más profunda. Los granos finos pueden quedarse en la superficie, con una ligera capa de tierra.

Cada variedad de planta presenta también distinta resistencia a perder la humedad. La cebada, el trigo candeal, y el centeno, cuando han desarrollado su radícula, pueden continuar germinando cuando en el medio exterior exista una sequía; la avena resiste menos a estas condiciones desfavorables; los guisantes, habas y breza se desecan por completo.

Todas estas causas hacen que no se pueda dar una regla fija para la profundidad a que deben enterrarse las semillas: se puede fijar únicamente que ninguna semilla se debe enterrar a más de 8 centímetros de profundidad; la mayoría de ellas se entierran entre los límites de 7 centímetros a 120 milímetros.

Cantidad de semillas a emplear

Las semillas que se confían al suelo, no todas llegan a desarrollarse; están expuestas a muchas causas de destrucción. Algunas quedan al descubierto, y son devoradas por los pájaros y los insectos; algunas quedan a mucha profundidad; otras se apelmazan por las pisadas, etc., y no pueden desarrollar el tallo. La corteza impermeable que se forma en la superficie del suelo hace también que muchas semillas no se desarrollen.

Hace falta tener en cuenta todas estas condiciones para calcular la cantidad de semilla a esparcir para obtener una buena remuneración.

El empleo de cantidades exageradas de simiente es a veces perjudicial y pueden determinar una pérdida de rendimiento, por el poco desarrollo de las plantas. El centeno y la cebada, por ejemplo, dan paja muy fina y muy larga, pero la espiga, raquítica y pobre en granos.

Las siembras muy claras hacen que invadan los terrenos las malas hierbas y comprometen la recolección.

Es preciso encontrar un término medio, para lo cual hay que contar con el clima, la fertilidad del suelo y la naturaleza de la planta de que se trata.

La siembra es generalmente más espesa en los países meridionales: la sequía del clima obliga a enterrarlas más profundamente, lo que hace que muchos tallos no lleguen a desarrollarse; las siembras claras, en los suelos pobres, y en los que ayudan las condiciones climatológicas.

En los terrenos poco preparados deben efectuarse siembras tardías.

Una buena preparación de las semillas hace se empleen en menor cantidad: la selección, el sulfatado, etc., etc. hacen se pueda emplear menos cantidad de semilla, y otro factor importante es la manera de sembrar, ya sea a boleo, en líneas, etc., etc.

Manera de efectuar la siembra

Puede sembrarse en semillero o de asiento; en el primer caso, la joven planta deberá trasplantarse; en el segundo caso, la planta seguirá normalmente su desarrollo.

Cualquiera que sea el medio, puede sembrarse a boleo, en líneas o en hoyos, y puede efectuarse la siembra a mano, o con máquinas especiales.

Siembra a mano

Esta clase de siembra, ya sea en terrenos llanos, en caballones, en parcelas, etc., etc., necesita un obrero experto para ello.

El procedimiento más usado es la siembra a boleo: las semillas gruesas se ponen con plantador: un hombre y dos niños pueden así sembrar de 20 a 30 áreas por día con el plantador ordinario.

La siembra en hoyos consiste en colocar las semillas en hoyos a propósito, a regular distancia, y recubrirlos inmediatamente.

Este procedimiento particular exige una mano de obra muy grande, pero asegura la cantidad de semilla a emplear; el desarrollo de las plantas es regular, y las escardas, muy fáciles.

Para sembrar en líneas a mano, se trazan las líneas en el terreno con una estaca o con un rayador de caballo, y luego, en los pequeños surcos, se reparte la simiente a mano, y se recubre en seguida con una rastra; y cuando las semillas son muy finas, se las esparce con una botella o un bote que tenga un pequeño orificio.

José María Huelde.

NUESTRAS CRONICAS

La mujer y el deporte

Una de las conquistas más simpáticas, y de más transcendencia para las generaciones futuras que ha logrado el feminismo, es la que reconoce a la mujer el derecho a practicar todo género de deportes. Nadie podrá negar que gracias a ello, el sexo débil ha alcanzado, en estos últimos tiempos, un grado de perfección física que redundará en beneficio de la raza.

Entre el ser enteco y prematuramente agotado de los siglos XVIII y XIX en los que por efecto de un romanticismo exacerbado, se convirtió a la mujer en «flor de estufa», incapaz de realizar el más leve esfuerzo, ni de sufrir la más insignificante molestia, y la chica sana y vigorosa de nuestra época, media un abismo; diferencias fundamentales que permiten a esta última, no solo el gozar de un estado de salud perfecto, sino que la preparan debidamente para criar hijos fuertes y encauzarlos acertadamente en los conocimientos de cultura física tan necesarios para el mejoramiento y desarrollo humanos.

Pero los deportes no han contribuído, únicamente, al perfeccionamiento físico de la mujer, sino también, y en alto grado al moral, dijo el gran general inglés Wellington, que los grandes hombres se formaban en los campos de «sport» y no erró al afirmarlo ya que nada hay que tanto influya en la formación del carácter como las pruebas de resistencia y valor; dominio de sí, claro concepto de la justicia, y sentimiento del honor a que obligan los deportes.

El niño no tolera el engaño ni la cobardía; instintivamente, respeta al que se domina y juega limpio y los deportes ofrecen innumerables ocasiones para el desarrollo de estas virtudes. Hasta ahora empero, habíase negado a la mujer el derecho de adquirirlas por el mismo medio y no cabe duda que, muchas de las manifestaciones de mezquino carácter que se han venido achacando a la condición de mujer, están desapareciendo desde que, ésta, empezó a formar su espíritu en la misma escuela que el hombre.

Ahora bien, aun cuando muchos doctores de fama, aseguran que la feminidad no es óbice para la práctica de los ejercicios más violentos y los trabajos más duros; otros consideran peligroso para la salud de la mujer ciertos deportes y faenas excesivamente laboriosas. Asegúrase en efecto, que muchas de las que desempeñaron ciertos trabajos duros durante la guerra europea enfermaron luego y que las generaciones venideras sufrirán las consecuencias de aquellos años de lucha por tal causa. Imposible saber a qué punto tienen razón los que de esta manera opinan, de todos modos, ello no altera el hecho de que la mujer puede y debe de practicar el deporte eligiendo si acaso, aquellos ejercicios que requieran menos fuerza como el montar a caballo, el «tennis» el «golf», el «jockey» y una gimnasia bien dirigida; aparte el baile, al que hoy en día se considera más como un deporte que como un arte.

Otra enorme ventaja de los deportes es la de aumentar notablemente la belleza femenina desde que la mujer los practica, ha mejorado notablemente su línea; las siluetas se han hecho más finas y flexibles; los movimientos más graciles; los andares más ligeros y el cutis más transparente.

A estas ventajas, morales y físicas, añádase el que la moda, siempre atenta a los caprichos y deseos de sus adictas, se esmera en la confección de un indumento apropiado para cada forma de «sport» y con éxito tal, que el traje de recepción o baile más lujoso de esta época no aventaja en gracia y belleza, al vestidito de punto de seda o lana para jugar al gol, al de seda, para el tennis, al «tailleur» para el «yachting», y al de falda cortísima para el jockey. Al mismo tiempo que el modisto, el zapatero confecciona un calzado lindísimo que permite a la mujer andar cómodamente sin menoscabo de su belleza; el sombrerero inventa esa insuperable hechura de tocado que resguarda del sol y del aire, que no pesa ni impide el correr, el inmortal «petit chapeau» de nuestro tiempo y los establecimientos de ropa interior confeccionan continuamente nuevas formas de prendas íntimas que permiten la mayor libertad de movimiento sin perder exquisitez y coquetería así: las camisitas de punto de seda y pantalón corto de lo mismo. Las fundas de «tricot» de seda y goma que sujetan todo el cuerpo hasta más abajo de las caderas sustituyendo al corsé y a las fajas; las combinaciones de crespón adornadas con sencillas vainicas; y luego, esas originales medias de «sport» de hilo, lana o seda, formando graciosos diseños que tan admirablemente armonizan con los zapatos de ante o de piel de tonos claros y tacón inglés.

Hasta los joyeros tienen que tener en cuenta la afición de la mujer a los deportes y crear para ellas nuevos modelos de relojes de pulsera o bolsillo, gemelos, alfileres de corbata, y lindos sujetadores, en tanto, los confeccionadores de novedades, se desviven por inventar estuches de vanidad, bolsas y bastones de suma elegancia.

Indudablemente, el interés que por los distintos ejercicios de cultura física siente la mujer también beneficia a los directores de la moda.

De esperar es que el genio invntivo de los artistas del traje no se agote, ya que de ellos depende en gran parte la belleza del sexo débil.

BEATRIZ GALINDO

Instalaciones Eléctricas

El establecimiento de electricidad de Jacinto Manrique (Laín Calvo 28), que ha instalado la Casa de Socorro, dotándola de un novísimo sistema de alumbrado y en la actualidad está instalando la sucursal del Banco Mercantil de Santander ofrece sus servicios con personal especializado y materiales reglamentarios.

AVISOS: Teléfono 625

Soliciten referencias

FERNANDEZ VILLA HERMANOS

BANQUEROS

Sanz Pastor, 14 y 16.—Burgos

Esta casa, fundada en 1872, abona en cuentas corrientes e imposiciones de ahorro los intereses máximos autorizados por la Comisaría Regia de la Banca privada.

Cuentas corrientes de 2 y 1[2, 3 y 3 y 1[2 por 100 según las condiciones.

Imposiciones de ahorro con intereses de 3 y 1[2 a 4 y 1[2, según los plazos.

Compra y vende valores en las Bolsas de Madrid, Barcelona, Bilbao, París y Londres cobrando solamente una comisión de medio por mil sobre el efectivo de la póliza.

Giros, cambio, descuentos de letras, pago de cupones, préstamos, depósito de valores sin cobrar comisión y en general toda clase de operaciones bancarias.

Venta de los mejores carbones de Guardo y Asturias

Para los pedidos: Al Teléfono 173. Salchichería de

MANUEL SANCHEZ / SAN LORENZO, 38

	Pesetas — 40 kilos
Galleta de hulla	4'50
Galleta antracita	5'00
Cok para estufas	4'00
Cok metalúrgico para calefacciones	5'00
Ovoides de hulla	4'00
Granza especial para herreros	4'00

Por toneladas y vagones, a precio de mina

ACADEMIA PÉREZ-HERNÁIZ

PREPARATORIA PARA EL INGRESO EN CORREOS

Director: D. MANUEL PÉREZ HERDÁIZ,

OFICIAL DEL CUERPO

Este Centro, que cuenta con competente profesorado, es el que mayores resultados ha conseguido en todas las convocatorias aprobando el 90 por 100 de los presentados.

Para informes, reglamento, etc., al director, Martínez del Campo, 15, entresuelo, derecha, o en Correo Negociado Giro Postal.

Preparación para auxiliares femeninas.

¡Acordaos del estiaje!

y evitad sus perjudiciales efectos, instalando en vuestras centrales y fábricas un motor a aceites pesados Diesel o semi Diesel, a gasolina, benzol, etc., de la marca

Otto Deutz

sin rival en el mundo entero. Podéis ver muchos de estos motores funcionando en Burgos y su provincia.

Grandes existencias

Entrega inmediata.

Pedid ofertas a

CENTRO DE REPRESENTACIONES

VITORIA, 14, bajo

Apartado 53 — Teléfono 154

Ventas al contado :: Ventas a plazos

CONSULTA MÉDICO-QUIRURGICA

M. LOSTAU

extranjero, director del Hospital y Dispensario de San Julián y San Quirce.

En su gabinete, de once á una. Almirante Bonifaz 18, principal.

PROFESOR SACERDOTE

(D. ANGEL VILLANUEVA)

da lecciones de Matemáticas, Física, Química, Ciencias Naturales, Teneduría, Francés, Dibujo, Pintura, asignaturas de Institutos Normales, Correos y Telégrafos.

Almirante Bonifaz, 13, 1.º derecha.

Banco de Burgos

FUNDADO EN 1900

Este Banco compra y vende al contado valores del Estado y monedas de oro y billetes. Compra y vende en comisión toda clase de valores en las Bolsas nacionales y extranjeras. No cobra derechos de custodia por los depósitos de valores y alhajas en su cámara fuerte, construída contra todo riesgo de incendio y robo. Abre cuentas corrientes en pesetas y monedas extranjeras, recibe depósitos en metálico é imposiciones en Caja de Ahorros, y realiza en general todas las operaciones bancarias.

CLINICA DENTAL

DE

D. EUSEBIO MORANCHEL

Espolón, 2 y 4

Regente: D. GABRIEL SALA, dentista.

Especialista en las enfermedades de la boca. Dentaduras montadas en caucho y oro. Puentes sistema americano. Dientes de espiga, coronas (muelas) y dientes de oro de 75 pesetas.

Dentaduras completas desde 500 á 1.500 pesetas, garantizadas por tres años.

M.E.C.D. 2017

PAGINA SEMANAL
CINEMATOGRAFICA

Divagaciones

Alicia Godoy es un encanto de muchacha. Lo digo yo y creo debe bastarles a ustedes, ya que mis razones tendré para hacer una afirmación tan rotunda y contundente.

Y aunque digan que la curiosidad es cualidad única y exclusiva del bello sexo, yo no lo creo así. Los hombres y, aunque a algunos no les parezca bien, somos por regla general unos mentados que engreídos en la fuerza que nos proporciona el manejar a nuestro antojo, el argumento ya muy gastado y por el cual nos hemos constituído en dioses de la creación, de pertenecer al sexo fuerte; mediante lo cual nos creemos perfectos, somos por regla general, más curiosos que una maritornes.

Sí, mis queridas lectorcitas, yo que os admiro y que desde este momento me erijo en defensor acérrimo vuestro, os lo voy a demostrar.

Basta con que a «Fulanito» o a «Menganito», se le diga en un tono confidencial, que habéis conocido a alguno de esos encantos de muñequitas que vemos hoy en día, para que abra los ojos, mueva de abajo a arriba la cerviz y nos pregunte curiosón:

—¿Quién es, tú?

Pero no divaguemos y vayamos al grano. Yo sé que al presentarles a ustedes a Alicia Godoy, voy a despertar más curiosidad entre los «míos» que entre vosotras.

Alicia Godoy, como decía, es un encanto. Nada hay en ella que tenga un término medio, más que la estatura. No es, ni lo que se dice alta, ni tampoco se la puede llamar baja. Su estatura, pues, es mediana, lo cual es un encanto más, que añadir a los muchos que atesora.

—¿Sus ojos? Santo Dios, ¡qué ojos. Son verdes, pero de un tono claro, dulce y sereno, como el del mar cuando está en calma, sin reflejar turbulencias ni desasosiegos. Surjen de vez en cuando, al tiempo que se anima o apasiona durante su fluída conversación, ráfagas luminosas que dicen de un espíritu inquieto, cobijado en un alma sosegada. Es rubia, muy rubia. Y sus crenchas de oro, se funden con el nácar aterciopelado de su piel.

Y no digamos de su figura. Aun siendo de mediana estatura, es esbelta y de prestancia majestuosa como la Elena de Troya.

Y ahora, hecho su panegírico, me atrevo a interrogaros:

—¿Mentí?

—¿Verdad que no?

Creo, que no os aburriré, si os digo, que si físicamente mi amiguita reune todas esas cualidades, como para trastornar a un cerebro equilibrado, moralmente es aún más adorable. Nada, lo dicho.

Su conversación, es, algo que no puede concretamente definirse. No sabéis si os habla en serio, o se está mofando de vosotros. Es algo que desconcierta. Tanto por la fluidez de sus ideas como por lo acertado de sus razonamientos, con que a veces os desarma y deja mal parados.

Yo, paseaba el día pasado, taciturno y cabizbajo, aburrido y casi desesperado. De pronto encontré a mi amiguita, a quien hacía muy lejos de estas tierras, hospitalarias y de noble abolengo.

Mi sorpresa fué inmensa. Venía a ver A contemplar las maravillas que atesora la muy noble y leal ciudad de Castilla.

Durante unas horas me aturdió con su charla amena y distraída. Hablaba y hablaba, como si algún narrador inspirado fuera desgranando en su oído frases y más frases. Su elocuente y atropellada verbosidad, me tenía algo aturdido, y sin darme tiempo para balbucir una contestación, hablaba y hablaba sin descanso, como para aturdirse a sí misma.

Realmente, Alicia Godoy es una muchacha encantadora y algo extraña. Poco antes de despedirnos, calló casi repentinamente, y cambiando de conversación, la vi tornarse seria, y sus ojos antes brillantes, volvieron a apagarse de nuevo, serenándose su mirada inquieta.

—¿Hasta cuándo? No sabía, quizás pronto, tal vez no nos volviésemos a ver.

Nuestra despedida fué tan inesperada como nuestro encuentro. Me dijo adiós, como si nos fuésemos a ver dentro de un momento, y la vi desaparecer con la misma sonrisa con que poco antes me había recibido.

—¿A quién se parecía aquella muchacha? Yo había recordado de pronto. Había en mi mente un recuerdo confuso de su personalidad.

Trate en vano de hacer memoria, pero imposible recordar.

Hasta que, por la noche, revolviendo entre revistas y papeletas, cayó una en mis manos y me puse a ojearla. Era una revista de moda. Sin saber por qué, abrí al azar y comencé a leer.

El destino juega a veces con nosotros, bromas muy pesadas. Toda la novelesca historia que yo me había forjado se derrumbó como una torre de naipes. Allí estaba, grabado en letras de molde aquel vago recuerdo que yo creí formaba el de mi amiguita.

El cinematógrafo, que muchas veces nos revela personajes extraños, que parecen de leyenda, reflejaba fielmente su personalidad en la película cuyo argumento leía ya, interesadamente.

Sí, era ella, perfectamente retratada en aquella película que se titulaba «La Muñequita de Francia» y que yo hacía poco había visto.

Cerré la revista que leía y me puse a recordar...

¿Queréis conocerla?

No os digo dónde podréis; adivinarlo... que bien fácil es.

MERLIN.

Lo que se prepara

Han dado comienzo en las casas alquiladoras del ramo, los preparativos de la próxima temporada de 1925-1926 y se nota en todas ellas los síntomas precursores de la lucha que se avecina.

Tiene para nosotros un gran interés la próxima temporada.

Es indudable que la producción americana predominará absolutamente sobre las demás producciones; pero es innegable que Francia cuenta con un buen número de obras de gran valor, Alemania tiene lo suyo e incluso Italia podría muy bien concurrir al mercado de España con más producciones que las remitidas en estos últimos años.

Mas lo que realmente nos interesa es saber como recibirá nuestro público las obras editadas en España o sea las llamadas de producción nacional.

Las que están o estarán dispuestas en el curso de la temporada para ser proyectadas en las pantallas de nuestros salones son en tal número que, si el público correspondiera a ello, pudieran muy bien ser la base definitiva para la tan soñada industria cinematográfica española.

Damos a continuación una relación del material español de que se podrá disponer, algunas de cuyas obras, aunque editadas en la temporada anterior, no pudieron ser estrenadas por haberse terminado en época muy avanzada de la misma, tales como «La Alegría del Batallón», «De mala raza» y «De mala ley».

Las últimamente editadas o que están editándose son: «La Trapera», «La Chavala», «La Revoltosa», «Los Chicos de la escuela», «El jefe político», «El señor feudal», «Don Quintín el Amargao», «Currito de la Cruz», «Las barracas» (Les barraques), «Noche de alboradas» (Nit d,albaes), «El Niño de Oro», «Boy», «Nobleza baturra», «A buen juez mejor testigo» (el Cristo de la Vega), «El Lazarillo de Tormes», «El Niño de las Monjas», «José», «La aldea perdida», «El reloj del anticuario», «La sobrina del cura», «Rutas gloriosas», «Amapola», «Alma de artista» y «La hija del Corregidor».

Después de lo apuntado creemos no se nos podrá tachar de exagerados si decimos que interesa extraordinariamente la temporada 1925.

PROGRAMA

de las obras musicales que interpretará el Jueves de Moda el sexteto que dirige el profesor Pablo Ibarguren durante la proyección:

1. «Día de toros» (paso doble) Fernández.
2. «Alborada» (intermedio) Veiga.
3. «Príncipe» (tango) Nieto.
4. «Las Golondrinas» (pantomima) Usandizaga.
5. «Linger a while» (fox) Nichols.
6. «Jota» (solo violín) Hierro.
7. «La Gran Vía» (selección) Chueca.
8. «Y lore her» (one step) Glogau.
9. «Sahara moon» (fox) Parsons.

SILUETAS

CHARLES RAY

Charles Ray, artista de múltiples facultades ha impuesto entre nosotros su vigorosa personalidad, en muy poco tiempo. Hace pocos años, su nombre era para el público español un enigma. No sabíamos nada de él, ni de su vida ni de su arte.

Los americanos, tan pródigos en derrochar propaganda, cuando tratan de afirmar a un artista nuevo, escatimaron acerca de Ray la «réclame» periodística con una ruindad poco común en ellos.

Aún recordamos sus primeros éxitos eran unas películas que, ayudadas de una propaganda intensa, hubiesen obtenido éxitos enormes. «El baile del labrador», «Margarita la esclava» y «El menor de los Holbein», fueron las principales películas con que inició su carrera en la pantalla para la marca Triangle.

Es múltiple la forma de trabajar en la escena de Charles Ray, pero dentro de esta multiplicidad existe una cierta unidad dentro de la diferencia de matices artísticos. Ray desempeña a las mil maravillas ese tipo de payés indefenso en apariencia, pero socarrón y malicioso que existe en América como en nuestros lares. Otras veces hace el papel de muchachoa tolondrado, lleno de millones y sin experiencia de la vida, moviéndose en ella a estímulos de instintivas virtudes no cultivadas. Este es el Rey de las escenas de un sano y triunfador optimismo de juventud.

Charles Ray se caracteriza en la pantalla por la simplicidad en el método mímico. Le vemos moverse entre nosotros como uno de esos muchachotes de la moderna generación, que nacieron conociendo instintivamente el secreto del triunfo.

Pagó su tributo al teatro como la mayoría de las actuales principales figuras del arte mudo. No obstante, así como otros artistas cinematográficos ganaron primero fama en el teatro y entraron en el arte del «écram» por la puerta grande, Ray trabajó primeramente en modestas compañías de «vaudeville».

Cuando se le habla a Charles de su pasado de artista bohemio, sonríe melancólicamente. Es de un temperamento realmente aventurero, y aquellos días de hambre y correrías por pueblos de segundo y tercer orden, en las bulliciosas compañías de cómicos mediocres, le emocionan profundamente.

Verdaderamente su cambio ha sido radicalísimo de aquel entonces a esta parte, en lo que se refiere a intelectualidad artística, pues apenas cuenta 33 años y ya conquistado fama y fortuna.

Como anteriormente hemos dicho fué a Triangle Kiezlone la que le inició en la cinematografía, comenzando por hacer papeles modestos, en los que pronto se vieron sus excepcionales condiciones.

De la Triangle pasó a la Artagral, donde produjo sus más definitivos éxitos, y donde afianzó su personalidad de gran artista. Ultimamente abandonó por una temporada la escena muda para dedicarse a la hablada en una corta temporada, habiendo cosechado grandes aplausos con la obra «La muchacha que soñó» del famoso poeta James Whitcomb Riley, obra que también interpretó en la pantalla, alcanzando un verdadero éxito.

Sus mejores producciones han sido «El triunfo de Victorio», «El valle prohibido», «La primera novia», «El tarado nudo», «El audaz», «El boxeador», etc.

Charles es también un atleta de músculos de acero, educado en ese ambiente de cultura física que existe en los Estados Unidos. Pero no es su saliente la fuerza sino la agilidad. Por eso, el artista ya famoso, donde obtuvo más triunfos, en luchas y campeonatos, fué en el böxeo y en el fot-ball, dos deportes que requieren la agilidad como primer elemento. Tampoco el remo es un secreto para Ray, y en unas regatas celebradas en San Francisco de California obtuvo el primer premio, consistente en una copa de plata.

Con vistas a la desilusión para sus admiradoras, hemos de anotar que nuestro biografiado está casado con Clara Grant, siendo ¡caso raro!, uno de los pocos actores cinematográficos que no han tomado el matrimonio por una «sociedad en comandita», que dirían los yanquis.

EL JOROBADO DE NUESTRA SEÑORA DE PARIS

Los mejores estrenos de la temporada

MAE MURRAY

La encantadora artista que con sus genialidades llama la atención de todos los públicos, la verán ustedes hacer alarde de su ingenio en la película

La Muñequita de Francia

que se proyectará el JUEVES DE MODA día 1.° de Octubre en el

CYRANO DE BERGERAC

Grandes super-producciones

COLISEO CASTILLA

El domingo

El Infierno

precioso espectáculo sobre incidentes de "La Inmortal del

día 4 de Octubre

del Dante

dramático modernizado Divina Comedia", obra poeta florentino

A 4 pesetas EN LAS PRINCIPALES LIBRERÍAS SE VENDE LA

GUÍA OFICIAL DE BURGOS

EL MEJOR RECUERDO DE ESTA CAPITAL

200 PÁGINAS EN PAPEL COUCHÉ

100 FOTOGRABADOS Y 3 PLANOS

Opiniones de los demás

El Infierno del Dante

(que se proyectará el día 4 de Octubre en el Coliseo Castilla)

En la sala de pruebas de esta casa tuvo lugar la de esta magnífica superproducción, que fué estrenada con un extraordinario éxito en los aristocráticos salones Kursaal y Cataluña.

De las tres partes en que se divide «La Divina Comedia» (Cielo, Purgatorio e Infierno) esta última es sin duda la mejor de todas y también la más difícil de reconstruir. El llevar a la pantalla esta parte del sugestivo y grandioso poema del inmortal poeta florentino, con todos los detalles, como lo ha hecho la casa Fox, implica el mayor esfuerzo que se puede exigir a la técnica cinematográfica. Sin embargo, la casa Fox ha sabido realizar este esfuerzo, presentándonos los dominios de Satán, que Dante visita guiado por Virgilio.

Todas las visiones terroríficas del Infierno aparecen a nuestra vista, adquiriendo una existencia real, palpitante, imponente....

Todo ha sido cinematografiado de un modo magistral: las aguas muertas del Aqueronte, Cleopatra envuelta en llamas bebiendo emponzoñados vinos, la lluvia de fuego torturadora de las almas, la densa charca negra con retorcidos cuerpos humanos...

Estas visiones, intercaladas en un drama moderno de escenas emocionantes y fuertes, dan un valor incalculable a la película.

La interpretación es perfecta en ambas partes, tanto en las masas, en las escenas de los tormentos, como la de los protagonistas en el drama de la época moderna.

A fuer de justos hemos de confesar que esta adaptación cinematográfica está hábilmente ejecutada y que el director artístico de esta gran superproducción, Henry Otto, ha vencido con gran habilidad dificultades que parecían invencibles.

Nosotros, que hace años tratamos en cinematografía y conocemos el «Dante en los Infiernos», que hace catorce años se presentó en Barcelona por una casa italiana, podemos mejor que nadie notar la gran diferencia que existe entre la antigua película y la nueva que ahora nos ofrece la importante manufactura americana. Aquello era sumamente imperfecto, mezquino y chacabano; el que ahora hemos visto, es una verdadera obra de arte, completamente espiritualizada y técnicamente perfecta.

Todas sus escenas, especialmente las visiones infernales, son un alarde de técnica cinematográfica, y en conjunto seméjase a una sucesión de cuadros plásticos que hubieran sido concebidos por la fantasía de un pintor genial que hubiese acertado a dar un ambiente de ensueño a sus personajes.

Huelga decir que salimos satisfactoriamente impresionados y que tal como nos figuramos su estreno en los aristocráticos salones Kursaal y Cataluña, ha constituído un acontecimiento sensacional y un éxito de los que jamás se olvidan.

Joyería de Moda

Perlas Oriente :: Plata Es

Venta exclusiva en esta casa.

Música selecta

EL LADRÓN DE BAGDAD

Jueves 2 de Octubre

LA BELLA JUGADORA

por Grace Darmond

Sábado 3

BONDAD

por Edith Roberts

Lunes 5

Honor ante todo

Por Jhon Gilbert

Martes 6

Toni, malacara

por Toni Mix

Miercoles 7

PAPELETA DE EMPEÑO

por Shirley Mason

No lo olviden; éste será el programa para la próxima semana.

Economía y confort

LA MODERNA DALILA

Consejos a los aficionados mientras están filmando, según J. Gordon Edwards

1.—Nunca use flores naturales en escena, pues cuesta dinero reponerlas en otras escenas subsiguientes.

2.—No haga uso de la elocuencia verbal ante la máquina, pues ésta no registra las palabras. Use su cara para expresarse.

3.—No esconda su cara bajo una capa de pinturas grasientas.

4.—No finja que las luces le producen dolor en la vista, pues de esto ya estamos hartos.

5.—No olvide que usted ha sido contratado como actor y no como un tipo fotográfico lleno de poses.

6.—No olvide que un gramo de imaginación mientras trabaja equivale a un kilo de ganancias.

7.—No pierda su tiempo diciéndole a sus camaradas: «Qué buen actor soy yo», para esto tiene la empresa sus agentes de propaganda que se encargan de hacer eso, si usted lo vale.

CONCURSO CINEMATOGRÁFICO

¿Quién de ustedes desea entrar gratis durante una semana al «Coliseo Castilla»?

Por este concurso, se concederán al que resulte agraciado, dos pases para ocupar una butaca él y otra la persona a quien quiera regalársela.

Las bases para este concurso son bien sencillas.

El espectador, deberá retener en la memoria, el título de la película que a su juicio, haya sido la mejor de todas las que se hayan proyectado durante la semana en el «COLISEO CASTILLA».

Una vez en posesión del título, sólo tendrá que llenar los huecos del cupón que acompaña a este concurso, debiendo hacerlo en la siguiente forma:

1.º El nombre de la persona que vota.

2.º Una contraseña, que puede ser un nombre cualquiera.

3.º El título de la película.

Una vez hecho esto, cortará el cupón, conservando en su poder la matriz, y enviará el resto bajo sobre cerrado, a esta dirección: «Sección Cinematográfica» de DIARIO DE BURGOS, entregándole en la taquilla del «Coliseo Castilla».

Las películas sobre las que deberá recaer la votación son las que se proyecten desde el miércoles al lunes siguiente inclusive, y podrán entregarse hasta el martes a mediodía.

Todos los miércoles, aparecerá en este DIARIO la sección cinematográfica, y en ella podrán hallar los lectores, quién ha sido el agraciado con los pases.

Para esto, se sorteará entre todos aquellos cuyos votos hayan obtenido el mayor resultado en el título de la película, y el agraciado, cuyo nombre se dará a conocer el miércoles siguiente, podrá recoger en la Contaduría del «Coliseo Castilla» dos pases para la semana, una vez presentada la matriz correspondiente al cupón.

Resultado del concurso de la semana anterior

Ha resultado agraciado y puede pasar a recoger el pase correspondiente don José Enrique Quesada.

Indudablemente, la película que más ha gustado de cuantas se han proyectado la pasada semana en el COLISEO CASTILLA, ha sido ¡TERROR!. Y no solamente debido al trabajo personalísimo e inteligente de la monísima Perla Blanca, que nos demuestra, a cada paso su audacia y valentía, arrostrando peligros propios de hombres arriesgados. Verdaderamente queda uno sorprendido al ver cómo esa muchacha al parecer tan delicada, acomete sin ningún temor las arriesgadas empresas. Pero además, el argumento de esta película, lleno de emociones, interesa y cautiva el ánimo del público que salió muy satisfecho. Es la película que como decimos gustó más, y la que más votos ha cosechado. Luego, y según rezan los cupones recibidos, le sigue «El Audaz», interpretada por el estupendo actor Charles Ray, quien nos demuestra una vez más que hay pocos que le igualen en el difícil arte de la cinematografía. También gustó muchísimo «La muchacha que yo amaba», comedia altamente sentimental, la cual responde por sí sola, a las iniatribas que acerca de la cinematografía americana lanzaba en un diario de la localidad, hace dos días, un señor que por lo visto no tiene ni nociones del arte mudo.

Mary Pickford, la gentilísima y encantadora muñequita, gustó también interpretando su «role» en la película «Señal de Amor».

Y para la próxima semana, hay anunciados verdaderos acontecimientos cinematográficos, e indudablemente la balanza no sabrá si inclinarse al lado de «La muñequita de Francia» o hacia el «Infierno del Dante». Ya veremos el resultado.

CUPÓN NÚM. 2	CUPÓN NÚMERO 2
Sr. o Sra.	Sr. o Sra. . . . .
Contraseña	Contraseña. . . . .
Título de la película	Título de la película . . . .

NOTA.—El agraciado con el pase tendrá derecho a escoger la butaca del palco que desee entendiéndose entre las no abonadas.

M.E.C.D. 2017