EL CANTÁBRICO

DIARIO DE LA MAÑANA

Santander. - Año XL. - Número 13.710 | Fundado por Don José Estrañi | Sábado, 31 de marzo de 1934

NOTAS DE UN PROVINCIANO

En las Cortes de la República.

Se ha presentado a debate en el Congreso un proyecto por el actual Gobierno, con objeto de conceder haberes pasivos al clero, y para cuya aprobación se aplicará la semana próxima la «guillotina». Paralelamente, o sea, simultaneando la discusión con el proyecto citado, se presentará el concerniente a la amnistía, en virtud del cual se concederá la libertad a los sublevados contra la República y se exceptúa de dicha amnistía a los anarcosindicalistas.

Se ha dicho por alguien que tal manera de proceder, en vez de procurar la pacificación de los espíritus, contribuye a dar satisfacción a los enemigos del régimen, los cuales cuanto más obtengan de la República más querrán, con el propósito de contribuir al desmoronamiento de la obra republicana. En cambio, las citadas concesiones irritan cada día más a las fuerzas políticas que opinan de modo contrario, y las cuales han llevado su tolerancia a extremos cuyo alcance no se calculó y que ahora cuesta caro.

Nosotros, que permanecimos siempre alejados del problema religioso en política, sentimos el natural asombro al contemplar cómo ciertos terribles anticlericales de antes se someten ahora al criterio del señor Gil Robles.

Desde nuestro punto de vista sostenemos, y lo mismo si fuésemos católicos sostendríamos, que antes de aprobar el proyecto de que nos ocupamos se debía haber puesto la atención en los miles de obreros que están en paro forzoso. No hacer esto es practicar una mala política y alejarse, además, de la pura doctrina del espíritu cristiano.

La política desarrollada, de sumisión a las fuerzas más derechistas, no podrá prosperar, y además exasperará a una parte del país, que está necesitada de justicia republicana, aparte de que tan gran sector de la nación es el más firme puntal que sostiene la República.

Además, por espíritu de equidad, ya que no por convicción republicana, no se concibe una amnistía en la cual se pone en libertad a unos y a otros no, a pesar de existir las mismas causas para todos.

Que venga la amnistía, pero que venga para todos sin excepción, porque si no será el hecho más lamentable de esta etapa de la República.

★

El Cuerpo de Carabineros, cuyos sentimientos republicanos datan de mucho antes de proclamarse la República, estuvo siempre postergado en sus aspiraciones de equipararse a otros Cuerpos armados de la nación en el aspecto económico.

Desde que se proclamó la República vienen los carabineros solicitando de todos los Gobiernos una mejora en sus haberes, que les permita vivir con relativo decoro, sin que hayan tenido la suerte de ver satisfecha su legítima aspiración.

No sabemos si con torpeza o con habilidad, el Gobierno ha presentado ahora la correspondiente autorización para aumentar los haberes a los carabineros dentro de la prórroga actual del vigente presupuesto.

Ha sido menester el palmetazo de la propia mayoría, que dijo que la Constitución no permite aumentar los gastos dentro de una misma prórroga, para que en tal sentido se prometa traer a las Cortes un crédito extraordinario, destinado al pago de los citados aumentos, que han de ser recogidos después en el nuevo presupuesto.

Si es sincero en este caso el criterio del Gobierno, nadie le detendrá para la habilitación de dicho crédito en el Parlamento, y si alguien se opusiese no serían, desde luego, los republicanos auténticos, y menos aun los socialistas. El obstáculo surgiría, en todo caso, en la mayoría, que no es de creer que se oponga a tan justas aspiraciones.

El Cuerpo de Carabineros, en el cual los sueldos no llegan a las doscientas pesetas al mes, no obstante estar encargado de cuidar y vigilar los grandes ingresos de nuestra Hacienda pública, bien merece la mejora que viene pidiendo, puesto que todo funcionario que desempeña una misión de importancia debe estar bien retribuído.

Los carabineros fueron siempre leales, y han sido y son incorruptibles frente a los contrabandistas y negociantes, y en todo tiempo demostraron su fervor por la libertad, pudiéndose recordar a tal propósito a aquel pelotón de valientes que fueron fusilados en un pueblo de Guipúzcoa por las hordas carlistas.

Con el Cuerpo de Carabineros estamos hoy cuantos sentimos entusiasmo por la justicia que piden y además amor por la libertad.

Bruno ALONSO

INFORMACION POLITICA

(Por teléfono.)

DISPOSICIONES OFICIALES

Madrid.—La «Gaceta» publica hoy, entre otras, las siguientes disposiciones:

De la Presidencia.—Ley concediendo un plazo de treinta días para la tramitación de recursos en los fallos dictados por los Tribunales de honor.

De Hacienda.—Ley prorrogando para el segundo trimestre los presupuestos generales del año.

Autorizando al ministro para presentar a las Cortes un proyecto de ley de revisión, con carácter extraordinario y provisional, de los precios a que viene suministrando sus productos al Estado, y con destino al Monopolio, la Compañía Arrendataria de Fósforos.

De Marina.—Declarando reglamentaria la libreta de inscripción marítima.

De Instrucción pública.—Resolviendo ponencias de la Junta de sustitución para el estudio de medidas urgentes encaminadas al mejor funcionamiento de los Centros de Segunda Enseñanza.

Industria y Comercio.—Aprobando el reglamento para la importación del bacalao.

El «Diario Oficial del Ministerio de la Guerra» publica las dos siguientes disposiciones:

Concediendo a los coroneles desaprobados en el pasado año, en el curso de aptitudes para el ascenso a general, un año de plazo, a cuyo término serán pasados a la reserva, si antes no han solicitado voluntariamente pasar a esta situación.

Otra, pasando a situación de disponibles, con derecho al disfrute de todo el sueldo, y en condiciones de obtener destino, a trece jefes y oficiales de Caballería; tres, de Infantería (entre ellos el coronel Borbón), y unc. de Intendencia, que se encontraban en situación de disponibles (apartado B), como consecuencia de disposiciones dictados por el señor Azaña.

LA FIESTA DEL 14 DE ABRIL

Por orden del Ministerio de la Guerra se ha dispuesto que el día 14 de abril se ize el pabellón nacional en todos los edificios militares; que las tropas vistan de gala, y que se hagan salvas en las plazas donde haya Artillería.

También ha dictado otra orden concediendo el uso de bandera al grupo de hidros número 6, de guarnición en el aeródromo Burguete.

Leopoldo Rodríguez F. Sierra
MÉDICO RADIÓLOGO
Especialista en Piel, Secretas y Radiumterapia.
Consulta de diez a una. - Muelle, 20. - Tel. 29-36.

Cariñoso homenaje al gerente-propietario del periódico EL CANTABRICO, de Santander.

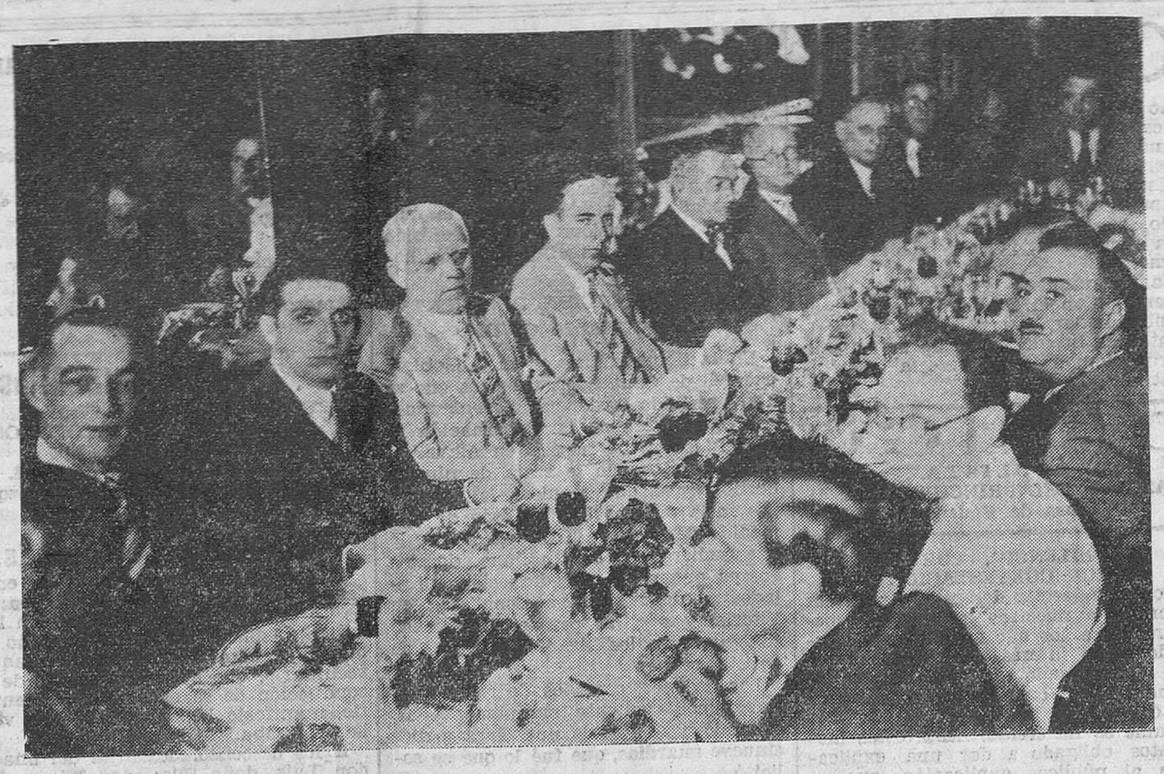

Presidencia de la comida íntima ofrecida a don Tomás Rivero por distinguidos elementos de la Colonia montañesa, a su paso por la Habana, a bordo del «Cristóbal Colón». A la derecha del festejado, el presidente del Centro Montañés, don Benito Cortines, y el presidente del Centro Castellano, don Elías Rada, y a la izquierda, el presidente de «La Tropical», don Julio Blanco Herrera, y el presidente de la Beneficencia Montañesa, don Manuel Ahedo. (Foto Panchito Pérez, de «El País».)

Deseosos de ofrecerle un testimonio de su admiración y simpatía, distinguidos elementos de la colonia montañesa ofrecieron anoche, en el restaurant «Miami», una comida, que llamaron íntima, pero que revistió caracteres de gran preponderancia, al gerente-propietario de EL CANTABRICO, de Santander, don Tomás Rivero, que viaja a bordo del «Cristóbal Colón», rumbo a Méjico, donde tiene negocios importantes.

Asistieron al lucido acto, que se desenvolvió en un ambiente de la mayor simpatía y confraternidad, los señores Benito Cortines, presidente interino del Centro Montañés, y el presidente, en uso de licencia, señor Francisco Salaya; el presidente del Centro Castellano, señor Elías Rada; el presidente de la Beneficencia Montañesa, señor Manuel Ahedo, y el vicepresidente, señor Francisco García de los Ríos; el tesorero del Centro Montañés, señor José Llamas, y el secretario, señor Jacinto Gutiérrez; el presidente de la nueva fábrica de hielo, hijo adoptivo de Santander y socio de honor del Centro Montañés, señor Julio Blanco Herrera; el señor Ramón Blanco Ortiz; el secretario de la Sección de propaganda del Centro Montañés, señor Alejo Mejido, y los señores Gaspar Otero, Maximino Carreras, Abelardo Ruiz y los cronistas de Sociedades españolas.

El experto capitán del «Cristóbal Colón», nuestro muy estimado amigo, don Eduardo Fano, tan apreciado de toda la colonia montañesa, tenía destinado un lugar de honor en el banquete; pero la obligación de acudir a una urgente llamada del señor embajador de España, le impidió asistir al acto.

Se sirvió un espléndido menú, a los postres del cual usó de la palabra el señor Benito Cortines, para dirigir un afectuoso saludo al señor Tomás Rivero, recordando lo que significaba el periódico de su propiedad para todos los montañeses, por sus campañas en defensa de los intereses de la región, y también singularmente en el favorecimiento de cuanto ha representado beneficio para los montañeses de Cuba, y sus Sociedades representativas. «Un grupo de la colonia se complacía en ofrecerle aquella comida íntima, honrada con la presencia de personalidad tan destacada de la colonia como don Julio Blanco Herrera», agregó, y en desearle un viaje muy feliz y grata estancia en la tierra azteca. (Aplausos.)

Don Tomás Rivero, con palabra sencilla, hizo presente su gratitud por acto tan afectuoso, del que hacía partícipes, espiritualmente, a los que laboran en EL CANTABRICO, que ponen sus más altos empeños en lo que representan ideales de la publicación, que ha tenido siempre, como uno de los más preciados, el acogimiento más gentil, más franco, a todos los «indianos», entre los cuales se encuentra él, que se considera como uno más, por su vinculación de negocios en Méjico, y sus frecuentes viajes, tantos, que se elevan ya a la suma de treinta y dos. Saludó muy especialmente a don Julio Blanco Herrera, a quien conoce y estima desde hace muchos años, y deseó a todos los montañeses de Cuba las mayores venturas.

Terminó el acto con la expresión, en los términos más afectuosos por parte de cada uno de los concurrentes, al distinguido compañero, de un felicísimo viaje.

(De «El País», de la Habana.)

UN ESPLENDIDO NEGOCIO

De esos que enriquecen a los pocos españoles que entienden de números.

Hablar en España de los asuntos económicos es exponerse a que vaya desapareciendo el auditorio, hasta el extremo de que la última parte de la conferencia sólo la oiga el conserje, y éste, porque no puede irse con su atención a otra parte. A los españoles, la palabrería, por insubstancial que sea, nos entretiene; pero los números nos aburren. Quizá sea porque la mente la tenemos más preparada para cultivar la retórica que para cultivar las matemáticas. La prórroga sistemática de los presupuestos nacionales, debida a la falta de voluntad para discutir los nuevos, es una consecuencia natural del miedo que les tenemos a los números.

Solamente los utilizan en España, para hacer sus cálculos, para preparar sus combinaciones productivas, los negociantes ambiciosos. Los ciegos partidarios de la aprobación definitiva del tratado con el Uruguay, han dicho que España no comprará las ocho mil toneladas de carne congelada y las cuatro mil de tasajo a que el tratado se refiere. Pero léase lo que dice el señor don Alfredo García Ramos en el «Faro de Vigo»... «La iniciativa comercial, que está atenta a buscar lucros, ha ideado, coincidiendo en la idea gentes expertas del Uruguay y de España, la constitución de una Compañía que absorba los cupos de introducción de carnes congeladas y los importe y los distribuya en España. La Compañía, que todavía no se ha constituído, pero que se constituirá si se aprueba el tratado, tiene por objeto introducir la totalidad del cupo de carnes, y cuenta con su consumo en cuarteles, asilos, presidios, comedores de caridad, sin duda porque sus estudios y sus investigaciones la hacen creer que esto será posible. Solamente la introducción del cupo era un peligro. Situar en España esas carnes, era crear un interés, que pediría protección y al que habría que atender. A los lloriqueos de un capital español invertido en un negocio—de un capital catalán, nos permitimos decir nosotros—, no sería insensible el Gobierno, y el mercado se suturaría, y como los lucros para los intermediarios vendedores—carnicerías—son mayores en las carnes congeladas que en las frescas, contarían los importadores con una red de colaboradores enorme, que no tendrían inconveniente en repetir, como en 1928, que ellos sirven al gusto del público, cada vez más entusiasmado con las carnes uruguayas. He ahí cómo lo que en el tratado aparece como potestativo, los negociantes iban a convertirlo en una realidad lucrativa para ellos y perjudicial para la ganadería española»... Para estas cosas, para lucrarse a todo trance, aunque se arruinen miles y miles de familias campesinas, algunos españoles se las entienden bien con los números.

Hemos dicho que los asuntos económicos no nos interesan a los españoles, porque ya estamos viendo el resultado—completamente nulo—de aquella nota que a mediados del pasado febrero publicó la Unión Económica Española, al exteriorizar el pensamiento de las fuerzas a quienes representa. «Esperamos—decía la nota—las soluciones del Gobierno en el problema presupuestario, al que se enlaza el de la reorganización de la Administración pública. Esperamos que sean resueltos con urgencia el problema ferroviario, en su triple aspecto jurídico, económico y de coordinación con los demás transportes mecánicos; el de la reforma agraria, para que la riqueza rústica se valorice; el de las comunicaciones marítimas; el de las obras públicas, armonizadas con un criterio de posibilidad económica y de continuidad en su ejecución; el de la política comercial; el de la liberación de trabas a las actividades económicas, capaces de reajustarse y florecer tan pronto como se les asegure libertad de iniciativa y confianza; el de armonizar la política social y la económica, y tantos otros que restauren la economía y saneen la Hacienda. Llevar esto a cabo, buscando garantías de acierto y actuando con urgencia, será la mejor terapéutica contra la revolución.»

¿Qué se ha hecho en todas estas cuestiones? Definitivo, positivo, práctico, ¡absolutamente nada! Eso se realizaría si la solución de cada uno de esos problemas fuese un buen negocio para los pocos españoles que tienen dinero disponible y que entienden mucho de números; para unos españoles, más o menos separatizantes, que ya han estudiado la manera de enriquecerse más todavía importando las carnes congeladas del Uruguay y arruinando a la industria pecuaria española.

Homenajes a Emilio Herrero.

Desde su llegada a Santander, nuestro compañero Emilio Herrero está recibiendo constantes e inequívocas muestras de las grandes y merecidas simpatías con que cuenta en nuestra ciudad.

Representantes de Corporaciones, de entidades de todo orden y numerosísimos amigos particulares, agradecidos a los constantes deferencias y atenciones, así como al valioso concurso que siempre hallaron en Madrid, pretenden estos días, exteriorizando de esa manera su sentimiento de gratitud, ofrecer homenajes y atenciones a nuestro entrañable camarada.

El jefe de Gabinete de Prensa de la Presidencia de la República ha agradecido en cuanto valen esas finezas y atenciones; pero ha sentido no poder corresponder a ellas por falta de tiempo, ya que nuestro compañero desea reintegrarse a sus actividades mañana, domingo.

Por eso sólo ha aceptado algunos obsequios en la intimidad, y entre éstos el que mañana le pensamos rendir los redactores de EL CANTABRICO.

Pero los agradece hondamente, y nosotros, heraldos de esa gratitud, cumplimos gustosos el ruego de nuestro compañero de expresar a todos su profundo reconocimiento, pero sintiendo muy sinceramente tener que declinarlos, exclusivamente por ese motivo: porque su estancia en esta ciudad ha de ser brevísima, y porque mañana mismo ha de salir para Madrid.

A la gratitud de Emilio Herrero suma también EL CANTABRICO la suya, que es la de todos cuantos en esta Casa trabajamos, y que vemos con satisfacción cómo se quiere y se admira en Santander al cultísimo y activo periodista.

Fernando Estrañi
Enfermedades del SISTEMA NERVIOSO
CASTELAR, 1. — TELEFONO 1142.
Consulta de 11 a 1 y de 5 a 5

FUNCION BENEFICA

«Katiuska», por distinguidos aficionados en el Colisevm.

El martes, 10 de abril, se pondrá en el Colisevum, en funcines de tarde y noche, a beneficio del Patronato de la Sagrada Familia, la notable zarzuela, del maestro Sorozábal, «Katiuska, por bellas señoritas y distinguidos jóvenes.

De todos es conocida la importante función social que realiza el Patronato de la Sagrada Familia, con sus escuelas nocturnas, sus colonias escolares, cantinas, etc., etc., y para allegar fondos con destino a estas beneméritas obras de caridad, un grupo de bellas señoritas y distinguidos jóvenes, pondrán en escena la gran zarzuela de Sorozábal.

Ha sido grande el número de distinguidas familias que se han apresurado a retirar sus localidades, hasta el punto de que el número de las que quedan es muy limitado. En días sucesivos daremos más detalles de esta interesante función benéfica.

JUAN JOSÉ LASTRA MEDICO especialista en enfermedades de los niños, de la Institución «Gota de Leche».
Becedo, 1, 1.º - Teléfono 2499.

REBOLLEDO.—CORONAS DE FLORES.—TELEFONOS 2553 Y 1739

Funeraria de Joaquín R. Nereo, Burgos, 20. Teléf. 2837. Santander.

†

LA SEÑORA

D.ª MERCEDES DIEGO CAMUS

(VIUDA DE SOMONTE)

FALLECIO EN EL DIA DE AYER, A LOS 77 AÑOS DE EDAD

Habiendo recibido los Santos Sacramentos y la Bendición Apostólica

R. I. P.

Su hermana doña Inés Diego; sus hijos doña Dorotea, doña Rosario, doña Pilar, don Mariano, don Emeterio y doña Manuela; hijos políticos don Alejandro Lanza y doña Francisca Pérez; nietos, sobrinos y demás parientes,

Ruegan a sus amistades la encomienden a Dios en sus oraciones y asistan a la conducción del cadáver, que se efectuará hoy, sábado, a las seis, desde la casa mortuoria, avenida de los Castros, núm. 8, Sardinero, al cementerio de Cueto, por cuyos favores les quedarán agradecidos.

Santander, 31 de marzo de 1934.

La misa de alma se dirá el lunes, día 2 de abril, a las nueve de la mañana, en la iglesia parroquial de San Roque, del Sardinero.

†

TERCER ANIVERSARIO

DEL SEÑOR

Don Norberto Bacigalupi y Pereda

(Perito Mercantil, Tenedor de libros del Excmo. Ayuntamiento de Santander)

falleció el día 1 de abril de 1931, a los 64 años de edad

Habiendo recibido los Santos Sacramentos y la Bendición Apostólica

R. I. P.

Su viuda doña Clotilde Herrero de Bacigalupi; hermana doña Casilda (ausente); sobrinos, sobrinos políticos, primos y demás parientes,

Ruegan a sus amistades se sirvan encomendarle a Dios Nuestro Señor en sus oraciones.

Todas las misas disponibles que se celebren a las siete y media y ocho, en la iglesia parroquial de la Anunciación (vulgo Compañía), mañana, 1 de abril, serán aplicadas por el eterno descanso de su alma.

Santander, 31 de marzo de 1934.

MARCA CONCEDIDA

VINOS TINTOS

DE LOS HEREDEROS DEL MARQUES DE RISCAL

Los vinos añejos de esta famosa marca no tienen rivales.
Consulten precio por botella, según cosecha (desde 1875).

Don M. G. Dubos, Administrador de Bodegas en EL CIEGO (por Cenicero) ALAVA.

M.E.C.D. 2017

MARIA LISARDA HOY, SABADO DE GLORIA
COLISEVM
A las 7,15 y 10,30, GRAN MODA
Sensacional estreno de la opereta de FRANZ LEHAR
EL ZAREVITSCH
otro gran éxito de MARTHA EGGERTH, la protagonista de "Vuelan mis Canciones".
Con esta película da comienzo el COLISEVM a la lista de grandes estrenos para la temporada de Pascua, en la que figuran títulos como EL HOMBRE INVISIBLE, DOÑA FRANCISQUITA, EL ABUELO DE LA CRIATURA, MIGUELON, CANCION DE ORIENTE y otros.

NOTAS LOCALES

EL DIA

Por fin tuvimos un día de primavera. Un sol alegre y riente inundó de luz esplendorosa la ciudad. El ambiente fué claro y limpio. La temperatura, muy grata. Y envolviéndolo todo, ese penetrante perfume de rosas tan propio de la estación.

Hubo sesión municipal. Hubo proposición. Hubo debate político. Hubo acuerdo. Y acaso haya derivaciones y consecuencias.

Se celebró la fiesta religiosa. Como el día anterior, se trabajó en talleres, industrias y en centros oficiales. El comercio, en cambio, no abrió sus puertas. Y la gente, disfrutando del día de asueto, animó primero los templos y concurrió luego a los paseos.

Las calles de San Francisco y de la Blanca fueron, para las mujeres santanderinas, las verdaderas calles de la Amargura.

Ya no es posible pasear por esas calles. Lo impide la falta de cultura de una muchachada ineducada y grosera y la carencia absoluta de autoridad. Y es que los guardias municipales son en estas calles tan concurridas unos paseantes más. Y no es esta su misión, sino la de velar por el buen nombre del pueblo, la de impedir los desmanes de tantos desvergonzados, la de cortar toda ofensa a la mujer, por esto sólo, si no hubiera otros cien motivos: por ser mujer.

Las jóvenes santanderinas son en esas calles ultrajadas, maltratadas de palabra y de obra por unos grupos de salvajes, que estarían mejor en la escuela, pero sin vacaciones en ninguna época, o si se hace justicia a sus «méritos», en un pesebre.

Precisamente ayer fueron escogidas como víctimas unas honradísimas jóvenes santanderinas—alguna de las cuales honra, por su cultura y su distinción, el título de maestra—, y los zulús, después de manchar la honestidad de sus perseguidas con todas las indecencias y procacidades que les permitió el «bocao», las obligaron a abandonar el paseo, tratando, además, de manchar sus vestidos con inmundicias.

Y no fué esto, con serlo mucho, lo más triste, sino que en su reclamación a la autoridad, no hallaron dichas jóvenes el auxilio y el concurso que solicitaron.

Esto hay que cortarlo, señor alcalde, y si sus medios de policía no se lo permiten, debe hacerlo el señor gobernador. Las porras, esas porras que con tanta facilidad se manejan en determinadas ocasiones, estarían muy bien empleadas contra esos groseros que por falta de valor para enfrentarse con un hombre, ¡con un hombre!, les lleva su cobardía a meterse con las mujeres, de modo más cruel cuanto más humilde es su condición social, como si creyesen que por carecer de todo carecen hasta de quienes las defiendan.

Esperamos que el caso no vuelva a suceder, que en las calles de San Francisco o Blanca—para las mujercitas calles de la Amargura—no se repita el espectáculo de anoche, vergonzoso en todos sus aspectos.

Bueno que no se capture a los atracadores, pero no creemos que sea difícil perseguir la pista de estas manadas de... sujetos que no saben ser ni galantes, ni educados, ni dignos, ni valientes, ¡ni hombres!

Luis Ruiz Zorrilla MEDICO
Especialista en garganta, nariz y oídos
Consulta de 10 ½ a 1 de 3 ½ a 5.
Méndez Núñez, 13. Teléfono 2885

TAMBIEN LOS OBREROS DE LAS ROZAS ANUNCIAN LA HUELGA

Sabido es que en los trabajos que en Las Rozas viene realizando la Confederación Hidrográfica del Ebro se había anunciado el despido de doscientos cuarenta y cuatro obreros.

El motivo del despido, más que despido suspensión, obedece, según se dice, a que escasea el trabajo, y, por consiguiente, a que no hay ocupación para todos.

Los demás obreros, por el contrario, estiman que actualmente existe ocupación para todos, por lo que, por espíritu de solidaridad con los obreros a los que se quiere suspender, han anunciado la huelga.

Esta ha sido fijada, dentro del plazo legal, para el día 15 de abril.

PROTESTA CONTRA LAS TARIFAS FERROVIARIAS

La Juventud Socialista ha cursado ayer los siguientes telegramas:

«Santiago Alba, presidente del Congreso de los Diputados, Madrid.—Protestamos respetuosamente, a la vez que con energía, del aumento de tarifas ferroviarias. — Juventud Socialista Montañesa.»

«Ministro de Obras públicas, Congreso de los Diputados, Madrid.—Protestamos respetuosamente, a la vez que con energía, del aumento de tarifas ferroviarias.—Juventud Socialista Montañesa.»

SE ANUNCIA LA HUELGA EN «LA ALBERICIA»

En los centros oficiales se ha recibido un escrito de los obreros de la fábrica de tejería «La Albericia», anunciando, dentro del plazo legal, la huelga.

Esta obedece a discrepancias con la empresa respecto al régimen de trabajo, que actualmente, y desde hace una temporada, viene haciéndose a turno.

Inmediatamente se ha dispuesto a intervenir en el conflicto, por si fuera posible hallar una solución, el presidente del Jurado mixto de la Primera Agrupación, a la que afecta esa industria.

G. INIGO
OCULISTA
PLAZUELA DEL PRINCIPE, NUM. 11.
(Casa de Ródenas.)

EL SILENCIO, POR TODA Y UNICA CONTESTACION

Contra nuestros deseos, no podemos informar a nuestros lectores, y especialmente a los que en ello han mostrado algún interés, de las causas que han determinado la paralización de algunas obras comenzadas en diferentes calles.

Nadie se ha creído, hasta estos momentos, obligado a dar una explicación al público, explicación que, a nuestro juicio, se debió haber anticipado a nuestro requerimiento, si es que se tiene en algo la curiosidad del público, informada en este caso por un interés fundadísimo que la legitima y la hace mucho más respetable y atendible.

Esta falta de explicación no impide que las obras estén, en efecto, paralizadas y el terreno donde se realizaban, antes relativamente consolidado, removido por el paso de camiones.

No quisiéramos achacar a desatención este silencio de quienes pueden aclarar nuestras dudas o, por lo menos, a desatención particular, concretada a este caso. Más bien nos inclinamos a atribuirlo a la norma de desoír todas nuestras querellas, las nuestras y las de nuestros colegas, a menos que sean refutables, en cuyo caso ya se acogen con diligencia y casi con fruición.

Tejas de cristal
planas y curvas.
RAMON D. TEJEIRO
Carbajal, 2 duplicado.—Teléfono 2044.
SANTANDER

COMO LO ANUNCIAMOS, EL SEÑOR ONTAVILLA, POR UNOS DIAS, SERA ALCALDE

En otro lugar de este número damos cuenta extensamente de la sesión celebrada ayer por el Ayuntamiento.

La presidió el alcalde; pero, como anunciamos, salió por la noche, en uso de licencia, para Madrid.

El objeto de este viaje es el de asistir a una asamblea de Acción Republicana, que se celebrará en Madrid, y de la que no estará de regreso, seguramente, hasta el próximo miércoles.

En la sesión fué sustituído por el teniente de alcalde señor Leiza; pero éste, por mandato imperativo de su partido, ha renunciado a ocuparla ni siquiera interinamente.

Por lo tanto, confirmando ayer nuestras impresiones de la nota de entrada, será alcalde interino el sexto teniente de alcalde, también de Acción Republicana don Agustín Ontavilla.

Y, en reserva, en espera de acontecimientos, fiel y leal siempre al mandato de su partido, el séptimo teniente de alcalde, don Higinio González.

El que, en el caso de que el acuerdo de ayer tenga derivaciones, será, por algún tiempo, alcalde en propiedad.

NADIE HA AFIRMADO LA EXISTENCIA DE DISCREPANCIAS

Elementos, acaso interesados en ello, han creído ver en la simple enunciación de unos hechos políticos, la declaración de la existencia de discrepancias en el seno de la minoría de Acción Repúblicana en el Ayuntamiento.

Nada más lejos de la verdad. Nosotros, el repórter, se ha limitado sencillamente a adelantar los hechos que en la política municipal iban a producirse, y así, como los anunciamos, se han producido, confirmando con ello la veracidad de nuestras informaciones.

Esa propia veracidad nos permitió decir lo que es de dominio público. Por ejemplo, que en la votación de la prórroga del presupuesto hubo una discrepancia de apreciación, por lo cual los votos, dentro de los concejales de esa minoría, se inclinaron por tendencias distintas.

La verdad nos obligó también a decir ayer cuáles eran los propósitos de los mismos concejales, que en la sesión se han visto confirmados, y la justicia impele a señalar en estos momentos, que el escrito de protesta no llevaba las firmas de todos los que componen esa minoría.

Por lo mismo señalamos hoy que un concejal radical discrepó del calificativo que un compañero de minoría dió al señor Vergara Zubiri; pero sin tener, ni mucho menos, el propósito de ahondar diferencias que, por desgracia, separan a los republicanos, sean éstos de un partido o de otro.

De manera que no se sienta nadie molestado ni zaherido. Nunca, y ahora menos, gusta el repórter de extremar violencias ni de ampliar distancias. Lo que hace, ahora y siempre, aunque esto no sea del agrado de algunos políticos excesivamente sensibles a la versión periodística o que acaso prefiriese que escribiéramos al dictado, es reflejar lisa y llanamente la verdad, una verdad que en la mayoría de las ocasiones, y ésta ha sido una, confirma la realidad de los hechos.

CONCENTRACION DE FUERZAS DE LA GUARDIA CIVIL

En la Comandancia y en el Gobierno civil de Santander, sabemos que se han recibido órdenes disponiéndose por el ministro de la Gobernación la concentración de fuerzas en Alava.

No creemos que se trata de ningún hecho grave que requiera la urgente presencia de esas fuerzas, sino de una medida de tacto y de previsión por lo que pudiera suceder mañana, domingo, ya que para este día están señalados algunos actos nacionalistas en Vitoria, y que, al parecer, tratan de contrarrestar los tradicionalistas de aquella región.

Las órdenes, como es de rigor, fueron inmediatamente cumplimentadas, saliendo para Vitoria una clase y diecinueve guardias, que fué lo que se solicitó.

Schmelling, lesionado.

(Por teléfono.)

Barcelona.—En Sitges se ha caído, durante su entrenamiento, el boxeador Schmelling, produciéndose una herida en una mano.

Los médicos le reconocerán hoy, y dictaminarán si es necesario aplazar el combate con Paulino Uzcudun.

ANUNCIOS OFICIALES

Surtidor de Santander (Sardinero).

La Compañía Arrendataria del Monopolio de Petróleos, S. A., saca a concurso, por primera vez, la Agencia para la administración del surtidor de Santander, instalado en el Sardinero (plaza de la Cañía), con arreglo al pliego de condiciones que estará de manifiesto y a disposición de los concursantes en la Agencia de Santander, con oficinas en Méndez Núñez, número 6 piso segundo, todos los días laborables, de 10 a 12 de la mañana, hasta el día 13 del próximo mes de abril, en que quedará cerrada la admisión de proposiciones.

Como condición especial de este concurso se admite que la CAMPSA podrá autorizar la suspensión de ventas durante los meses de noviembre a marzo, en el citado surtidor, si durante su explotación se pudiera apreciar que el consumo era nulo, y, por tanto, la explotación onerosa para el optante.

Santander, 30 de marzo de 1934.
CAMPSA, Agencia Comercial: Jefe, **R. Bermejo.**

Surtidor de La Cavada.

La Compañía Arrendataria del Monopolio de Petróleos, S. A., saca a concurso, por tercera vez, la Agencia para la administración del surtidor de La Cavada, número 2.725, instalado en citada localidad, con arreglo al pliego de condiciones que estará de manifiesto, y a disposición de los concursantes, en la Agencia Comercial de CAMPSA, en Santander, con oficinas en Méndez Núñez, número 6, piso segundo, todos los días laborables, de 10 a 12 de la mañana, hasta el día 21 del próximo mes de abril, en que quedará cerrada la admisión de proposiciones.

Santander, 28 de marzo de 1934.
CAMPSA, Agencia Comercial: Jefe, **R. Bermejo.**

«El Socialista», denunciado.

(Por teléfono.)

Madrid.—Ha sido denunciado y recogido «El Socialista» de ayer, por la publicación de un artículo titulado «Para imponer autoridad hay que tenerla».

Asimismo ha sido denunciado, y recogida la edición por la Policía, del número del miércoles, por el artículo «Un cuervo con hélices».

Dr. Amadeo Santín Arias.
ESPECIALISTA EN LAS ENFERMEDADES DEL ESTOMAGO, INTESTINOS Y MEDICINA GENERAL
Consulta de 11 a 1 y de 3 a 4.
Amós de Escalante, núm. 12, 2.º izqda.

Notas necrológicas.

A los sesenta y seis años de edad falleció en el lugar de Monte, barrio de La Torre, el conocido señor don Federico Aspiazu Cabrero, causando su muerte general sentimiento en aquel vecindario, que ayer, con motivo de la conducción de su cadáver al cementerio, manifestó la amistad que en vida la profesaba.

A los desconsolados hijos del finado, don Luis, doña Elisa, don Eliseo, don José, don Celso, don Manuel, doña María y doña Victoria; hijos políticos, don Angel Toca, doña Anatalia Gómez, doña Carmen Diego, doña Julia Azcué, doa Avelinda Lanza y don Primitivo López; nietos, y demás familia, acompañamos en el intenso dolor que tan sensible pérdida les ha producido.

★

Después de recibir los Santos Sacramentos, falleció ayer, en el Sardinero, la respetable señora doña Mercedes Diego Camus, viuda de Somonte, a la avanzada edad de setenta y siete años, y rodeada de su cariñosa y amante familia.

A la hermana de la finada, doña Inés Diego; hijos, doña Dorotea, doña Rosario, doña Pilar, don Mariano, don Emeterio y doña Manuela; hijos políticos, don Alejandro Lanza y doña Francisca Pérez; nietos, sobrinos y demás parientes, testimoniamos nuestro sincero sentimiento por la muerte de tan piadosa señora.

ANGEL GOMEZ DE LA CASA
ENFERMEDADES DE LOS NIÑOS
PLAZA DE LA ESPERANZA, 2. PRIMERO

MONTE DE PIEDAD
Y CAJA DE AHORROS DE SANTANDER
COLABORADORA DEL INSTITUTO NACIONAL DE PREVISION
(Instituto benéfico-social que se halla bajo el protectorado del Ministerio de Trabajo y Previsión.)
Delegado de la Caja Nacional de Seguro de Accidentes del Trabajo.
Agencias en Castro Urdiales, Torrelavega, Cabezón de la Sal y Reinosa.
Operaciones que realiza:
Préstamos sobre alhajas, ropas y efectos.
Préstamos con garantía de valores; idem con garantía personal hasta 2.000 pesetas como máximo; créditos con garantía hipotecaria. — Pensiones para la Vejez y rentas vitalicias. — Retiro Obrero y Seguro de Maternidad.—Mutualidades escolares.—Sellos de ahorro.
SEGURO DE ACCIDENTES DEL TRABAJO, contra el riesgo de indemnización por incapacidades permanentes o muerte.
CAJA DE AHORRO
Libretas de Ahorro. Cuentas corrientes. Imposiciones a plazos.
Las libretas de Ahorro de este establecimiento, pueden cobrarse en cualquiera de sus similares de España.
HORAS DE OFICINA
Central: de nueve a una y de tres a cinco. Los sábados, por la tarde, de cinco a ocho.
Sucursal: de nueve a una y de tres a cinco. Sábados, semana inglesa.

TEATRO PEREDA
Sábado, 31 de marzo
Inauguración de la temporada de Primavera
A PRECIOS ESPECIALES
Estreno del film más sensacional de la historia de los zares
RASPUTIN Y LA ZARINA
Superproducción Metro Goldwyn, interpretada por la familia Imperial del Teatro americano, John, Ethel y Lionel Barrymore.
Dialogada en español
A las 5 de la tarde, ESPECIAL, Butaca, 1,00; General, 0,30
— 7 — MODA, — 1,75; — 0,40

CLUB DE REGATAS

Se convoca a junta general extraordinaria en segunda convocatoria por no haber concurrido número suficiente en la primera, para hoy, 31 de marzo, a las siete y cuarto de la tarde.

De conformidad con lo que dispone el artículo 26 del Reglamento, bastará para la validez de la reunión la asistencia del cincuenta y uno por ciento de los socios de número y para la validez de los acuerdos que sean votados por las dos terceras partes de los asistentes.

LAS NOTICIAS

LOS PEQUEÑOS DELINCUENTES

Julio López Rodríguez, de trece años, fué ayer denunciado por haberse apoderado de unas cuantas ropas pertenecientes a Catalina Calvo, domiciliada en la calle de Velasco, 11.

Guisantes ULECIA
FINISIMOS Y ESPECIALES

BOMBEROS VOLUNTARIOS

Se convoca al personal del Cuerpo activo para su asistencia, con uniforme y equipo, a la revista mensual que tendrá lugar mañana, a las nueve, en el Parque.

CONVOCATORIA

Se ruega a todos los socios de los Antiguos Alumnos de la Escuela municipal tercera del Centro, acudan a la reunión que se celebrará mañana, domingo, a las once de la mañana, en el domicilio social, calle de Ruamayor, número 33.

Joaquín Santiuste.
(Del Sanatorio Madrazo.)
GARGANTA, NARIZ Y OIDOS
Consulta de 12 a 1 ½ y de 4 a 5.
WAD-RAS, 5, PRIMERO.—Teléf. 1368.

COLONIA BURGALESA

Mañana, domingo, a las seis de la tarde, gran velada teatral organizada por la agrupación «Juventia», poniendo en escena el bonito juguete cómico en un acto «La cáscara amarga» y el divertido sainete de gran éxito de risa, «La real gana».

Invitaciones, en Secretaría. A los señores socios se les exigirá rigurosamente la presentación del carnet y último recibo.

R. MAZA MADRAZO
Especialista en pulmones y corazón
MEDICINA GENERAL
Consulta de diez y media a una y de 3 a 5
BURGOS, 3, PRAL. - TELEFONO 3624

CASA VALLISOLETANA

Mañana, domingo, a las seis, gran velada teatral.

Invitaciones, en Secretaría. — LA COMISION.

CENTRO GALLEGO

Mañana, domingo, gran baile familiar desde las cinco y media en adelante. Invitaciones, en Secretaría.

CAMBIOS DE CUERPO

A solicitud propia han ingresado en el Cuerpo de la Guardia civil los tenientes don Julio del Amo Sáiz, de Cazadores de Africa, número 2, y don Manuel Morales Durillo, que pertenecía a la Caja de Huérfanos de la Guerra.

EN LOS BARCOS PESQUEROS

Serán castigados quienes hablen groseramente por radio.

Algunas veces hemos oído, por la radio, cómo se comunican unos con otros los pescadores desde las emisoras de los vapores de pesca. Estas emisoras son un servicio utilísimo, que hace llegar rápidamente a los puertos las noticias relativas a la pesca extraída, lo cual permite fijar sus cotizaciones antes que vuelvan los vapores con el fruto del trabajo pesquero. Y, además, las emisoras, en los momentos de peligro, sirven para pedir y para lograr un auxilio inmediato, que puede evitar las tristes consecuencias de un naufragio.

Pero al oír hablar a los pescadores, nos hemos enterado de que no solamente hablan de los asuntos propios del oficio, sino que, además, dicen algunos unas cosas de un carácter lamentable, que no pueden ser oídas con agrado por los radioyentes. Las frases groseras y las alusiones más o menos picarescas y los interjecciones de pésimo gusto y hasta las palabrotas que no son toleradas allí donde se prohibe la blasfemia, llegan a los oídos del radioyente curioso que quiere oír cómo hablan los pescadores. Claro que serán muy pocos los que hablen de esa manera, pero algunos hay que así se entretienen, sin pararse a considerar que desde muchas casas se les oye.

Con el fin de que no sea utilizada la radio, maravilla del progreso, para estos censurables entretenimientos, la Inspección general de Navegación ha publicado una circular que dice así: «Se interesa por esta Inspección general de Navegación la cooperación de todos los radiotelegrafistas navales y de los aficionados radioescuchas, que han de resultar beneficiados con esta medida, para dar fin a la intolerable conducta que se viene observando en los barcos pesqueros nacionales al utilizar sus emisoras radiotelefónicas, no solamente para asuntos de índole particular, sino empleando una fraseología burda y soez, sin tener en cuenta el medio de que se valen, que hace llegar ese lenguaje a cuantas personas utilizan receptores de onda corta. Y como tal práctica no puede seguir consintiéndose, pues aparte de lo dicho redunda en desprestigio nacional, ya que tales irregularidades pueden ser captadas por profesionales extranjeros; estas irregularidades, una vez localizadas, deberán ser puestas en conocimiento de la autoridad marítima del puerto más próximo, la que sancionará las mismas haciendo uso de las atribuciones que las leyes le conceden. La onda que emplean estos buques es de 170 metros.»

GRAN CINEMA
HOY, SABADO DE GLORIA
A las 7,15 y 10,30
GRAN MODA
ESTRENO de la extraordinaria producción nacional, de ambiente genuinamente madrileño

Interpretada por
Consuelo Cuevas
Raquel Rodrigo
Pedro S. Terol
Concha Catalá
Gaspar Campos
del Teatro Lara, de Madrid.
Si es usted amante de las películas españolas no deje de admirar esta notable producción, dirigida por JOSE BUCHS.
Partitura y cantables del maestro CALLEJA.
Butaca: tarde, 2,00; noche, 1,50.
Gradería: — , 0,75; — , 0,50.

SALON VICTORIA
A las 7,15
Estreno de la interesantísima producción, de Artistas Asociados,
ESTA NOCHE O NUNCA
Finísima comedia sentimental, en la que ha conseguido su mejor creación la famosa estrella
GLORIA SWANSON
Butaca, 1,25.

SALA NARBON
A las 7,15 y 10,30
La magnífica producción Paramount, hablada en español,
LA INCORREGIBLE
por Enriqueta Serrano y Tony D'Algy.
Butaca: tarde, 0,50; noche, 0,40.

EL CANTABRICO
APARTADO 20
TELEFONOS:
REDACCION, 2110.
ADMINISTRACION, 3571

Hallazgo de explosivos

(Por teléfono.)

Salamanca.—Cuando esta tarde se hallaban jugando unos muchachos, en las cercanías del puente del ferrocarril, en el Pradillo, encontraron entre unos escombros cuatro paquetes de trilita y diecisiete cartuchos.

Se dió conocimiento a la Guardia civil, que se incautó de los explosivos.

De las averiguaciones practicadas se deduce que lo hallado formaba parte de una cantidad de trilita que ha sido robada, y que se hace ascender a más de cien kilos, pues han faltado de cuatro a cinco cajas, que tienen un peso aproximado de veinticinco kilogramos.

ANIS DEL MONO
Representante para Santander y su provincia: PAULINO GARCIA DEL MORAL E HIJO

LA UNION Y EL FENIX ESPAÑOL
COMPAÑIAS DE SEGUROS REUNIDAS
Capital social: 12.000.000 de PESETAS efectivas, completamente desembolsado.
FUNDADA EN 1864
Agencias en todas las provincias de España, Francia, Portugal y Marruecos.
Seguros sobre la vida.—Seguros contra incendios.—Seguros de valores.—Seguros contra accidentes.—Seguros contra el robo y tumulto popular.—Seguros marítimos
Subdirectores en Santander: D. José Ramón de la Sierra, paseo de Pereda, 15, Señores Hijos de Basterrechea, paseo de Pereda, 9.

M.E.C.D. 2017

NUESTRA INFORMACION TELEFONICA

Se han reintegrado al trabajo los obreros que se hallaban en huelga en Zaragoza y en Málaga.

La Policía ha detenido en distintas poblaciones a varios de los que formaban parte de las bandas de atracadores.

La Semana Santa en Sevilla se ha deslizado con absoluta normalidad.–El ministro de la Gobernación salió anoche para Madrid.

LA COMBINACION DIPLOMATICA

Madrid.—Se conoce la combinación diplomática que se va a hacer como consecuencia del nombramiento del señor Madariaga para el Ministerio de Instrucción pública.

La vacante que deja en París será cubierta por el señor Calderón, cónsul general en Londres.

Para estos nombramientos se ha recibido ya el «placet» de los países respectivos.

La combinación diplomática se completará con otra de segundo grado, que es la siguiente:

El actual embajador de Méjico, señor Seminario, pasará a prestar sus servicios en el Ministerio, siendo sustituído por el señor Plana, que se encuentra pendiente de destino.

También será destinado al Ministerio el señor Zulueta, actual secretario de la Embajada de Bruselas.

A éste le sustituirá el señor Encío, encargado de Negocios en Riga.

Oliver, secretario de Santiago de Chile, pasa destinado al Ministerio, y le sustituye Pérez Rada, que actualmente está destinado en Madrid.

El actual ministro de España en Santo Domingo pasa a ocupar el mismo cargo en Asunción, y el que ocupa este cargo, señor Beltrán, pasa a cónsul general en Valparaíso.

Quedan pendientes de cubrir los puestos de ministro en Santo Domingo y cónsul general en Londres.

REQUISITOS QUE SE EXIGE A GARAJISTAS Y DUEÑOS DE AUTOS

La «Gaceta» publica una orden relativa a las medidas de precaución que han de ponerse en práctica para dificultar la utilización de automóviles por los atracadores.

Se dispone que en los Gobiernos civiles, en provincias, y en la Dirección de Seguridad, en Madrid, se llevará un libro registro, que será rubricado por la Comisaría de Vigilancia.

Se harán constar en él todos los autos de la provincia, indicándose sus matrículas, nombres de los propietarios, nombre y circunstancias de los choferes y garaje en que se encierran.

Las Jefaturas de Obras públicas comunicarán a los gobernadores las altas y bajas en las matrículas de automóviles para que consten en el mencionado registro.

Los propietarios de garajes darán cuenta a la autoridad gubernativa de las matrículas, nombres de propietarios y choferes de los coches que se lleven a su custodia. Comunicarán diariamente la salida y entrada de coches con indicación de quiénes son sus conductores.

Por su parte, los dueños de autos de servicio público darán cuenta de los garajes en que encierren sus vehículos.

Los gobernadores cuidarán de modo especial el que se cumplan estas órdenes en las provincias de su mando.

Las infracciones se castigarán con multas, según la forma dispuesta en el artículo 22 de la ley provincial de 29 de agosto de 1882, sin perjuicio de que se apliquen las sanciones que determina la ley de Orden público.

De las reincidencias se dará cuenta a los Tribunales.

MANIFESTACIONES DEL SUBSECRETARIO DE LA GOBERNACION

Al recibir, de madrugada, el subsecretario de Gobernación a los periodistas, les dijo que el gobernador de Málaga había comunicado que en Málaga se habían reintegrado al trabajo todos los obreros, y que desde ayer no se habían producido incidentes.

El gobernador de Zaragoza anunciaba que se habían reintegrado a sus puestos tranviarios y choferes. Como no lo habían hecho en el plazo fijado, se les había impuesto multas de 200 pesetas.

En Valencia se celebró en el Gobierno civil una reunión de patronos y obreros, y se confía en solucionar pronto el conflicto.

En el resto de España hay tranquilidad, y en varias ciudades se habían celebrado las procesiones normalmente.

Ha sido destituído el alcalde de Tarazona de la Mancha.

El problema de la mendicidad va a quedar resuelto pronto.

Anunció el señor Benzo que irá Barcelona el domingo, para asistir a la reunión de la Comisión del traspaso de servicios a la Generalidad.

Ayer ha sido un día de éxito para la Policía, pues se han practicado importantes detenciones de atracadores y maleantes en varios sitios.

En Sevilla se han celebrado las procesiones con gran solemnidad.

El gobernador de Alava ha comunicado que han sido detenidos Daniel García Albéniz y Patrocinio Dorronsoro, que estaban reclamados por el Juzgado de Logroño, como presuntos autores del atraco al Monte de Piedad de aquella población

El gobernador de Asturias daba cuenta de que en Mieres un grupo de extremistas disparó contra la fuerza pública, que repelió la agresión, resultando heridos tres de los atacantes. Al llegar al lugar de la colisión un camión de guardias de Asalto, estalló un petardo junto al vehículo, sin que resultara ninguna víctima.

Por último, anunció que el gobernador de Sevilla le había dado cuenta de que en el expreso de las diez de la noche había regresado el ministro de la Gobernación a Madrid.

EXPEDIENTE POR LOS SUCESOS DE LA CARCEL DE ZARAGOZA

Zaragoza.—El director general de Prisiones ha ordenado la tramitación de un expediente para depurar responsabilidades por los sucesos de ayer.

Declararon el director de la prisión y los oficiales que estaban de servicio.

En la inspección que se ha hecho en la cárcel se ha visto que había en las celdas algunas máquinas de escribir, gramófonos, veladores y otros objetos que reglamentariamente están prohibidos.

Está actuando un Juzgado ordinario, que entiende en el atentado del lunes, y otro extraordinario, que tramita el proceso por la agresión al juez, al fiscal y al actuario.

Los agredidos fueron atacados por unos setenta presos. Resultaron con lesiones el fiscal y el actuario.

El director de Prisiones ha conferenciado con el gobernador.

PETARDO A LA PUERTA DE UNA IGLESIA

Ciudad Real.—Esta madrugada, cuando en la iglesia de Manzanares había un centenar de personas, unos individuos hicieron estallar un petardo a la puerta del templo.

La explosión sólo causó ligeros desperfectos, pero originó gran alarma.

UN ATENTADO

Jaén.—Esta mañana estallaron dos bombas que habían sido colocadas junto a la puerta y en una ventana de la casa en que habita el presidente de Acción Popular de Linares, señor Cobo. Los explosivos causaron algunos desperfectos en la fachada.

Se ha detenido a cuatro individuos, que se sospecha sean los autores del atentado.

ROBO EN UN POLVORIN

Salamanca.—Se ha descubierto un robo en el polvorín que posee el armero, de esta ciudad, Manuel Cárdenas, a dos kilómetros de la población.

Los ladrones derribaron un trozo de pared, y luego violentaron la puerta del polvorín.

La Policía practica pesquisas.

SUSPENSION DEL DIRECTOR DE LA CARCEL DE ZARAGOZA

Zaragoza.—El director de Prisiones ha dado por terminada su misión con motivo de los sucesos de la cárcel.

Dijo que se adoptarán severas medidas en relación con la disciplina de los reclusos.

Ha visitado a las autoridades y almorzó con el general jefe de la División, con el que trató de la guardia interior de la cárcel.

Ha sido suspendido el director de la cárcel, y nombrado para sustituirle don Luis Ochaita.

Lo primero que hará el nuevo director será depurar responsabilidades.

RUMORES DE HUELGA

Zaragoza.—Circula el rumor de que mañana se declara por la C. N. T. la huelga general de choferes, como protesta por haber sido retirados algunos carnets.

LA SEMANA SANTA EN SEVILLA

Sevilla.—Los ministros de Estado, Gobernación y Comunicaciones, que presenciaron la salida de las cofradías mezclados entre el público, no pudieron guardar el incógnito.

Los de Estado y Comunicaciones marcharon luego al centro de la ciudad; pero el señor Salazar Alonso quiso presenciar la salida de la Virgen de la Esperanza, dándose cuenta el público, que le vitoreó.

Luego, el ministro de la Gobernación marchó al Círculo Mercantil, donde se reunió con sus compañeros de Gobierno.

El señor Salazar Alonso fué reconocido nuevamente a las puertas del Círculo Mercantil, recibiendo nuevas muestras de simpatía.

El ministro tuvo que dirigir la palabra al público.

Dijo que era un ministro como otro cualquiera, puesto que cumple la ley, y cuando ésta no es suficiente para mantener la tranquilidad del país, buscaba otra para conseguirlo, sin asustarle ni amenazas ni responsabilidad.

Agregó que habiendo presenciado el entusiasmo de Sevilla en esta Semana Santa se había convencido de lo arraigadas que están en el pueblo sus creencias religiosas.

La República—agregó—asiste a estas manifestaciones espirituales del pueblo sevillano con todo el respeto que merece.

Al terminar su discurso fué muy aplaudido.

La tranquilidad no se ha visto alterada lo más mínimo.

El ministro de la Gobernación ha conversado brevemente con los periodistas, diciendo que estaba maravillado del orden con que se habían celebrado las procesiones.

Repitió que la República había asistido a esta expresión espontánea de la espiritualidad de un pueblo con todo el respeto que estas manifestaciones merecen.

Dijo después que por necesidades de Gobierno se veía obligado a regresar a Madrid esta noche, pero que en Sevilla quedarán todavía los ministros de Estado y Comunicaciones.

El gobernador dijo que en todos los pueblos se habían celebrado las procesiones de Semana Santa sin el menor incidente.

Tan sólo en Morón unos individuos arrojaron a la salida de la procesión de la iglesia de San Miguel una botella de líquido inflamable y dispararon algunos tiros para alarmar al vecindario. Esto produjo el natural revuelo.

La Guardia civil salió en persecución de dichos sujetos sin darles alcance.

Posteriormente fué detenido Manuel Lucas, por dar un viva a la anarquía.

Ha visitado al ministro de la Gobernación una Comisión de elementos de todas las entidades y Corporaciones para hacerle entrega de un álbum lleno de firmas, en el que se expresa el agradecimiento de Sevilla al ministro de la Gobernación por haberse impuesto con un alto sentido de justicia a los perturbadores, haciendo que Sevilla recobre la calma y la serenidad perdidas durante tres años.

El señor Salazar Alonso ha estado en el convento de San Leandro, donde fué obsequiado con una caja de las famosas yemas.

Para que os duren mucho vuestros trajes, vestios en **La Tijera de Oro.**
NOVEDADES EN PAÑERIA
NEGROS Y AZULES GARANTIZADOS

DE BARCELONA

DESFILE DE FUERZAS

Barcelona.—Esta mañana han desfilado en el Parque, ante sus jefes, las nuevas fuerzas de Vigilancia y de Seguridad de la Generalidad.

CACHEOS Y DETENCIONES

A consecuencia de los cacheos verificados durante el día han sido detenidas dieciocho personas que carecían de documentación.

Entre los detenidos sólo uno llevaba arma de fuego.

HALLAZGO DE UNA BOMBA

La Guardia civil del puesto de Vicent de Castellet encontró en la carretera de Esparraguera a Manresa una bomba de medio kilo de peso, que se hallaba envuelta en un saco.

Se supone que iba a ser utilizada para un acto de «sabotage» contra una fábrica de tejidos de la comarca.

NUEVAS «RAZZIAS»

En la madrugada se han verificado nuevas «razzias» para la detención de maleantes.

Las llevaban a cabo 54 grupos, que estaban compuestos por fuerzas de la Guardia civil, Seguridad, Asalto y Vigilancia.

Se han hecho numerosos cacheos, y se practicaron detenciones. Entre los detenidos figura un profesional del robo que se había fugado de la cárcel.

Se ha llamado a la Comisaría al chofer del auto del doctor Viadero, para comprobar si el «auto fantasma» era el que se había robado, hacía cuatro meses, a dicho médico.

El chofer reconoció inmediatamente el coche.

La Policía había tenido noticias de que a poco del robo había sido visto el auto en la barriada de San Martín, y localizó allí sus pesquisas.

ATRACO FRUSTRADO

Unos individuos alquilaron un taxi en Badalona y dijeron al chofer que los llevara por la carretera de Vilafranch. Allí se apearon y obligaron al conductor a huir.

Pocos momentos después pasó un auto, y los ladrones se dispusieron a atracar a sus ocupantes. En aquel momento llegaron los Mozos de Escuadra, que detuvieron a tres de los ladrones. Entre los detenidos se halla Piera Bonfil, lugarteniente de Oliver, que había sido detenido con éste el año pasado y luego puesto en libertad.

DETALLES DE LA DETENCION DE UNOS ATRACADORES

Ha prestado declaración el chofer del taxi que fué utilizado por los maleantes para perpetrar el atraco de la carretera de Tortera.

Manifestó que ayer, a las siete y media de la tarde, tres individuos le alquilaron el coche en San Adrián, los cuales le ordenaron que les llevara a Arenys de Mar. Cerca de este punto subieron otros cuatro más, que, pistola en mano, le amenazaron de muerte si no obedecía.

Cerca de Tortera vieron un coche ocupado por un matrimonio y dos niños. Los atracadores, pistola en mano, les amenazaron y se apoderaron de cuanto dinero y alhajas llevaban los ocupantes del coche.

Cuando estaban en esta operación vieron llegar otro coche, que, al parecer, ocupaban unos extranjeros. Estos debieron darse cuenta de lo que ocurría, porque metiendo el vehículo por la cuneta de la carretera siguieron a gran velocidad, salvando el inconveniente de los dos coches que había parados en la carretera.

Entonces los atracadores temiendo ser denunciados por los que habían huído emprendieron el regreso, y los cuatro últimos que subieron fueron los primeros en apearse. Los tres restantes ordenaron al chofer que les llevara a Arenys de Mar. Les salieron al encuentro los mozos de escuadra, que prestaban servicio de vigilancia en la carretera para evitar la fuga de los atracadores con motivo del servicio que se había practicado en Barcelona.

El chofer al darse cuenta de que los mozos de escuadra habían observado algo extraño en los ocupantes del auto, dijo que eran atracadores.

Una vez detenidos fueron trasladados por los mozos de escuadra a Barcelona.

Parece que estos mismos individuos intentaron cometer un atraco en una caja de ahorros de un pueblo de Valencia, en la que, según confidencias, había 400.000 pesetas. El atraco no pudieron realizarle porque en las proximidades de Alcalá de Gisbert tuvieron un accidente en el que resultaron algunos heridos.

Los detenidos se llaman Juan Piedra Bonfil, Vicente Fleta y un italiano.

Todos confesaron su participación en el hecho de que se les acusaba, así como de haber tomado parte en otros atracos.

El jefe de la banda es Piera, individuo de antecedentes muy peligrosos y conocido entre los maleantes con el nombre del anarquista de Tarrasa. Perteneció a la banda de Serrasols, que, según parece, se encuentra en Francia.

Este último era el encargado de manejar el fusil-ametralladora desde el interior del «auto-fantasma».

Al decírsele a Piera que había sido encontrado el «auto-fantasma», se echó a reir y dijo que no era como suponía la Policía, sino un torpedo desmontable, ya que esta forma era la más cómoda para el manejo de las armas.

Además, dió detalles sobre los que se guarda gran reserva, especialmente en lo que respecta a la actuación de la banda.

Después de lo manifestado por Piera parece que la Policía busca con ahinco al presunto jefe de la banda, Martín Serrasols, individuo que se escapó de la cárcel, y que está acusado como uno de los autores de la agresión al juez de Tarrasa.

Parece que dicho individuo no tomó parte en los últimos atracos realizados en Barcelona, siendo el último en que participó el de la Compañía de Aguas.

Serrasols, con otro individuo llamado Santa Cruz, se asegura que se encuentra en Francia.

Piera, en sus manifestaciones a la Policía, dijo que si hubiera podido llevar a cabo el atraco a la Caja de Ahorros de la provincia de Valencia, se hubiera marchado también a Francia, ya que está cansado de la vida que lleva.

Con respecto a la banda del «auto-fantasma», la Policía busca, al parecer, a tres jefes de la misma que son conocidos por Fabres, el Chino del Céntimo y el Bruno. Estos individuos desaparecieron al tener conocimiento de las detenciones que la Policía había practicado en las cercanías de la plaza de las Glorias Catalanas.

La Policía realiza activas pesquisas para dar con ellos.

Cuando la Policía se personó en el domicilio de Fabras hacía dos horas que había desaparecido. Los vecinos han manifestado que en el cuarto que habita sólo vivían hombres, y que todos se marcharon del piso, siendo el último en abandonarle Fabras, que llevaba un maletín.

Este individuo, a consecuencia de una operación que le hicieron en París, no puede correr, y es el más peligroso y sanguinario de la banda.

Tomó parte en el suceso del Bar Bruselas, que costó la vida a un inspector de Policía, y fué uno de los que con más eficacia intervinieron en el atraco al Cine Emilia.

El cuarto estaba todo revuelto, lo que demuestra que antes de darse a la fuga recogieron todo lo que les interesaba, pues la Policía no ha encontrado nada de interés.

Con Fabras vivía un tal Sinesio García. En la habitación de éste se ha encontrado un fichero muy curioso, en el que figuran las fichas, con anotaciones, de todas las publicaciones ácratas del mundo, incluso de China.

El buen fumador prefiere los habanos marca PARTICULARES.

ALARMA INFUNDADA

Esta tarde hubo gran alarma en el paseo de Gracia, pues se creía que cuatro individuos querían atracar la Casa Comas.

Establecida la vigilancia oportuna, fueron detenidos tres individuos que entraron en la casa y otro que se quedó en la puerta.

Conducidos a la Comisaría, pudo comprobarse que no llevaban armas. Parece que se trata de unos descuideros.

COMBATE APLAZADO

Ha sido aplazado el combate de boxeo entre Paulino Uzcudun y Schmelling, anunciado para el día 8, a causa de haber sufrido el alemán la distensión del dedo pulgar de la mano izquierda.

Los médicos han manifestado que hasta dentro de cuatro días no podrán decir el tiempo que tardará en curar.

EL CONSEJERO DE GOBERNACION, SATISFECHO

Al recibir esta noche el consejero de Gobernación a los periodistas, les dijo que, tanto él como las demás autoridades de Cataluña, estaban muy satisfechos por la excelente labor que ha realizado la brigada social y del alto espíritu de todas las fuerzas de Orden público que han intervenido en la persecución de los atracadores y en la captura de algunos de éstos.

Expresó también su reconocimiento a la brigada de investigación criminal, a la cual ha ofrecido sus servicios la Policía desde el primer momento,

LOS CONFLICTOS SOCIALES

SE VUELVE AL TRABAJO EN MALAGA

Málaga.—La mañana ha transcurrido con tranquilidad. La casi totalidad de los obreros se han reintegrado al trabajo.

A primera hora se intentó efectuar coacciones, pero la Policía detuvo a los que coaccionaban.

Se ha restablecido el servicio de tranvías.

Algunos taxis han vuelto a los puntos de parada.

El gobernador se lamentó ante los periodistas de los incidentes de ayer, y ensalzó la labor realizada por la fuerza pública.

Ha dado una hora de plazo para el restablecimiento del servicio de autobuses. A los dueños de estos vehículos que no los hagan circular dentro de ese plazo se les impondrán multas de quinientas a mil pesetas.

Los diputados socialistas, radicales-socialistas y el comunista visitaron al gobernador solicitando autorización para hacer una visita de inspección a la cárcel.

El gobernador no accedió, pretextando que la cárcel pertenece a la jurisdicción del Ministerio de Justicia.

Los extremistas heridos durante los tiroteos de ayer mejoran.

Hay veinte detenidos, entre los cuales se cree que estén los agresores de «El Algabeño».

A las cuatro de la tarde ha tenido lugar el entierro del guardia de Asalto que fué herido anteayer.

Presidieron las autoridades, y asistió una gran muchedumbre.

EL ENTIERRO DEL GUARDIA MUERTO EN GRANADA

Granada.—Esta tarde ha tenido lugar el entierro del guardia que fué asesinado ayer. Presidieron el gobernador, el alcalde y las demás autoridades.

El féretro fué sacado a hombros de guardias de Asalto, de Seguridad, municipales, carabineros y agentes de Policía.

El coche fúnebre llevaba coronas del director general de Seguridad y de cada uno de los Cuerpos que componen las fuerzas de Vigilancia y Seguridad.

En la fúnebre comitiva figuraba una Comisión del pueblo de Atarfe, de donde era natural el guardia muerto. La presidía el alcalde de aquel pueblo, y llevaba un cartel, en el que se leía: «Atarfe pide justicia».

SE DETIENE A DOS DE LOS ASESINOS

Granada.—Han sido detenidos dos individuos que tomaron parte en el asesinato del guardia Enrique González. Los dos se hallan convictos y confesos.

Aamito Mercado, miembro de la F. A. I., se presentó a la Guardia civil diciendo que era él quien iba detenido y esposado cuando se cometió la agresión contra el guardia.

Facilitó los nombres de los individuos que intentaron libertarle y mataron a tiros al guardia. Dijo que fueron aquéllos Juan Villegas, el alemán, y Manuel López, ambos de la F. A. I.

Se acercaron al guardia que le llevaba preso a él y le pidieron que le pusiera en libertad. El guardia se negó y ellos fingieron que desistían. Cuando vieron que guardaba la pistola dispararon sobre el guardia, matándole.

Mercado se deshizo de las esposas forcejeando con los pies hasta que las rompió.

SE REANUDA EL TRABAJO EN ZARAGOZA

Zaragoza.—Esta mañana han reanudado el trabajo los obreros de los oficios que estaban en huelga. El gobernador ha ordenado que se recojan escalonadamente los carnets a los conductores de los autobuses de línea que ayer se negaron a conducir los respectivos vehículos.

Los coches van siendo reintegrados a las cocheras.

El gobernador ha dicho a los dueños de los autobuses que deben sustituir a los huelguistas que no se hayan reintegrado al trabajo con personal nuevo.

LOS PATRONOS MADRILEÑOS INSISTEN EN EL «LOCAUT»

Madrid.—La Federación Patronal Madrileña ha da una nota, en la que dice que ha recibido un oficio del delegado provincial del Trabajo, en el que les comunica que el «locaut» es ilegal si no se cumplen antes los requisitos que señala, y que están determinados en la ley de Asociaciones.

Dicen que hasta ahora se ha reconocido personalidad a la Patronal; pero que de todos modos cumplirán los requisitos que se la exigen, enviando a la Delegación las copias de las actas correspondientes a las juntas en que se haya acordado el «locaut».

Consideran que no han variado las circunstancias, y que el laudo del ministro les crea una situación difícil, pues no podrán cumplir lo que determina.

El nuevo plazo para el «locaut» vencerá el día 7 de abril, y ese día comenzará el cierre de talleres y la suspensión de obras.

ACTOS DE SABOTAJE

Valencia.—Esta noche se oyó una fuerte explosión en el barrio de Ruzafa. Causó gran alarma. La Policía practicó averiguaciones, y pronto logró saber que se trataba de una bomba que había estallado en la calle del Almirante Cadarso.

El artefacto había sido colocado bajo una tubería de conducción de agua, que inundó la barriada.

En la calle de Sorolla hubo otro acto de sabotaje en las obras de conducción de aguas. Se había colocado una bomba que, al estallar, produjo grandes destrozos en las tuberías, causando el desbordamiento de agua.

En otras calles de la ciudad se han cometido hechos análogos. Las averías producidas son de importancia.

Del extranjero

EL «AFFAIRE» STAVISKY

París.—La Comisión interministerial de encuesta en el escándalo Stavisky ha tomado declaración a un alto jefe de la Policía, y cuando se le preguntó por qué no se vigilaba a Stavisky, siendo, como era, sospechoso, contestó que si se fuera a vigilar a todos los sospechosos análogos a Stavisky que hay en París, se necesitaría, por lo menos, un Cuerpo de dieciocho mil policías, dedicados exclusivamente a ese servicio, pues son más de tres mil los sospechosos fichados en las oficina de la Policía por hazañas idénticas a las de Stavisky.

LA SITUACION EN CUBA

Habana.—En la actualidad se libra una lucha desenfrenada entre las diferentes fracciones políticas, en torno a la provisión de los altos cargos del Gobierno y de la vida administrativa.

La lucha es particularmente violenta alrededor de la provisión del Ministerio del Interior, ya que el partido que domine en este departamento será el árbitro de las futuras elecciones.

El coronel Batista continúa activamente en la labor de reorganizar el Ejército cubano, procurando eliminar del mismo a todos los elementos disidentes, con objeto de evitar que el confusionismo que reina en el país degenere en anarquía.

El periódico «La Información» anuncia que el presidente Mendieta hará en breve un viaje a las islas Bahamas, con el propósito de entrevistarse con el presidente de los Estados Unidos, señor Roosevelt, a fin de discutir con éste las modalidades de una ayuda norteamericana a Cuba.

Sin embargo, oficialmente lo único que se anuncia es un viaje, en breve plazo, del presidente Mendieta a Matanzas, con objeto de descansar durante algunos días a bordo de un cañonero.

PEREGRINACIONES A ROMA

Roma.—Han llegado a esta capital unas 200 peregrinaciones de distintas partes del mundo.

UNA ALOCUCION DE LA REINA GUILLERMINA

La Haya.—Con motivo de la muerte de la reina madre, la reina Guillermina dirigirá unas palabras por radio el próximo sábado.

La alocución se trasmitirá también a las colonias.

ATENTADO CONTRA BRATIANO

Bucarest.—El ex ministro de Hacienda, y presidente del Partido Liberal rumano, señor Bratiano, ha resultado ileso de un atentado de que fué objeto por parte de unos desconocidos, que dispararon sobre el coche en que viajaba por la carretera que va a Polateski, donde iba a asistir a una asamblea de su partido.

Los desconocidos se dieron a la fuga.

El coche presenta algunos impactos, varios de ellos en las ventanillas.

Ninguno de los viajeros resultó herido.

PARTIDO DE FUTBOL, EN LISBOA

Lisboa.—Hoy se ha jugado un partido de futbol entre el Sporting, de Lisboa y el Athlétic, de Madrid. Vencieron los portugueses por cuatro a uno.

INTERESANDO LA DETENCION DE UN BANQUERO

Estabúl.—El embajador de los Estados Unidos en Ankara se ha dirigido al Gobierno turco solicitando la detención del banquero Insull, que viaja a bordo del vapor «Niotis», que actualmente se halla anclado en el Bósforo, al parecer, a causa de avería.

Se asegura que el Parlamento ratificará en la sesión de mañana el convenio de extradición turco-norteamericano, cosa que de hacerse tendrá graves repercusiones para el conocido banquero.

Sofía.—Según la Prensa, el banquero Insull, que ha huído a Grecia en el vapor «Niotos», ha enviado un radio a un amigo, de Sofía, rogándole intervenga cerca del Gobierno búlgaro para que se le autorice a residir en dicho territorio.

La Prensa agrega que la Policía vigila cuidadosamente la costa del Mar Negro, y ha recibido orden de detener al citado banquero si se presenta en territorio búlgaro.

UN TERREMOTO

Bucarest.—Se ha registrado un débil pero extenso terremoto de 50 segundos de duración, que ha causado daños en muchos edificios, y resultaron algunos heridos leves.

En la estación de Galatz, situada en el centro del terremoto, en el momento de producirse el seísmo entraba un tren y los viajeros creyendo que se trataba de un descarrilamiento se lanzaron por las ventanillas, resultando algunos heridos.

LAS JOYAS DE STAVISKY

París.—El periódico «París Midi» publica una información diciendo que la persona que empeñó en el establecimiento Sutton, de Londres, las famosas joyas de Stavisky, es la mujer del representante en París del mencionado establecimiento londinense.

INTENTAN LINCHAR A BONNAURE

París.—El acusado Bonnaure, mezclado en el asunto Stavisky, llegó a París a las siete y media.

La Policía tuvo que hacer grandes esfuerzos para protegerlo de la multitud, que quería lincharle.

EN EL SEXTO DIA DE AYUNO

San Juan de Puerto Rico.—El señor Clemente Pereda ha entrado en el sexto día de ayuno, que ha emprendido para protestar contra el movimiento partidario de convertir a Puerto Rico en un Estado más de la Unión Norteamericana.

M.E.C.D. 2017

LA SESION MUNICIPAL DE AYER

Se aprueba una proposición de protesta contra la destitución del alcalde.

Se resuelven los asuntos que figuran en el despacho ordinario.

EXPECTACION POR LA SESION MUNICIPAL

Existía enorme expectación por la sesión municipal de ayer. Los acontecimientos políticos que se habían anunciado justificaban esa curiosidad. Pero no se permitió entrar más que a contadísimas personas. Y, en tanto, la tribuna de ex concejales estaba, como siempre, en la más espantosa soledad. Esto demuestra y justifica la necesidad de que, como varias veces hemos solicitado, se haga de ambas tribunas una sola que permita la concurrencia de mayor número de espectadores.

LOS CONCEJALES QUE CONCURREN

Como habíamos supuesto, no concurrieron los concejales monárquicos. Los escaños de la derecha estaban, por consecuencia, vacíos. No hicieron acto de presencia, según dijeron, por respeto a la fiesta religiosa de Viernes Santo.

Presidió el primer teniente de alcalde, señor Ruiz Rebollo. El segundo, señor Lastra, no concurrió.

Asistieron los señores Mateo, Ringelke, Conde, Méndez y Gerez, radicales; Rivero, Leiza, González, Saiz Martínez y Vayas, socialistas; Vergara Zubiri, Ontavilla y García, de Acción Republicana, y los independientes Castillo, Falagán y Campano.

Por el secretario, don Pedro Bustamante, se da lectura del acta correspondiente a la sesión anterior, que fué aprobada.

UN ASUNTO RELACIONADO CON EL REGLAMENTO

El PRESIDENTE pregunta si tiene autoridad para alterar el orden del despacho de los asuntos. Secretaría expone que, solamente conculcando el Reglamento, puede hacerse así. Empero, el señor Campano solicita que se dé preferencia sobre el orden del día a una proposición que está presentada. Y pide votación. En votación se acuerda otorgarla preferencia por once votos contra cinco.

LA PROPOSICION PRESENTADA AL AYUNTAMIENTO

Se da lectura por el secretario de la siguiente proposición:

«Excelentísimo señor: Anunciado por el Gobierno de la República el proyecto de haberes pasivos al clero y concesión de una amnistía condicionada a determinados elementos políticos, produjo en los medios democráticos profundo disgusto por lo que consideraban una regresión en la orientación de la República y un ataque a la esencia que informa la Constitución que a sí mismo se dió el país en jornada inolvidable, en la que fué elemento decisivo la resultante de unas elecciones municipales de tan marcado sabor político que dieron al traste con un régimen secular.

Aceptado de antemano que la más directa y genuína representación del pueblo radica en los concejales de elección popular, lógicamente, éstos han de ser voceros de los anhelos populares y han de cristalizar este fervor en una actitud que, transcendiendo, lleven el eco de esas apetencias allí donde puedan variar la directriz de una política.

Así fué posible que en plena monarquía, cuando los derechos se conculcaban, se vivía generalmente en período de excepción y todo desafuero encontraba poderosos valedores; en el año 1909, V. E., durante dos meses consecutivos, escuchaba la protesta de la minoría socialista contra la guerra de Marruecos. Este mismo derecho ha sido ejercitado varias veces por hombres representativos del partido político gobernante, que impone sanciones por lo que consideraban lícito usar ellos y quieren restringir a los demás.

La tan cacareada y defendida autonomía municipal sale bastante malparada con estos hechos, que podrán limitar el espíritu de protesta y contener la rebeldía momentáneamente, pero que crea un estado de descontento general cada vez más agudo.

Por ello, a pesar de las restricciones de una ley monárquica, estimamos que los Ayuntamientos no deben perder el derecho a la crítica y protesta respetuosa que señale los errores y estimamos existe en alto grado en la destitución del alcalde de Santander, de cuya actuación en este caso que motivó la destitución nos hacemos ampliamente solidarios y señalamos nuestra respetuosa, pero firme protesta.»

Y firman la proposición los concejales Jerónimo Campano, Isidoro Vergara Zubiri, Antonio Vayas, Feliciano Leiza, Ramón Ruiz Rebollo, Macario Rivero, Julio Saiz, Agustín Ontavilla, Valentín Falagán y Cipriano González.

Su hijo tuberculoso... Raquítico... Evítelo... VINO ONA... Salud... Vigor... Fuerza.

LA ADVERTENCIA DEL SEÑOR SECRETARIO

El SECRETARIO, señor Bustamante, dice que la facultad indispensable y necesaria a los Ayuntamientos para deliberar y resolver ha de entenderse limitada a los asuntos de su competencia, señalados de modo taxativo en el artículo 72 de su ley orgánica, no siendo, por tanto, lícito a esas entidades, por su carácter económico-administrativo, ingerirse en otros que no tengan por objeto el estudio y solución de las necesidades populares en los órdenes indicados, únicos encomendados a su competencia. Con arreglo a esto, estimó Secretaría que no procedía discernir, ni menos resolver, sobre el derecho de los Ayuntamientos a criticar o censurar resoluciones de las Cortes, ni sobre la existencia de errores en la resolución del gobernador sobre suspensión del alcalde, porque el apreciar si hubo o no esos errores compete única y exclusivamente al señor ministro, conforme al artículo 189 de la ley, ni menos solidarizarse con lo hecho por el señor alcalde, porque esa solidaridad significa adherirse a su opinión respecto a los asuntos que comprendía la proposición cuyo acuerdo y curso ha motivado su suspensión, y ello es lo mismo que reiterarse en una causa que es visto que no es de la competencia municipal, por lo que estimó que no debía deliberarse sobre lo propuesto, debiendo, en su caso, el alcalde suspender los acuerdos que sobre la proposición recayeran.

Es delicioso el sabor de los habanos marca PARTICULARES.

UN DEBATE ACERCA DE ESTA PROPOSICION

El señor RIVERO reconoce que el secretario cumple con su deber haciendo cuantas indicaciones estime pertinentes para salvar su responsabilidad; pero salvada ésta, cree que los concejales pueden, como tales y como ciudadanos, ejercer un derecho de crítica, que si no estuvo restringido, menos puede y debe estarlo en un régimen esencialmente democrático. Recuerda a este propósito las campañas que en tiempos de la monarquía se hicieron por socialistas y por republicanos en todos los Ayuntamientos contra la campaña de Marruecos, que mantenían los Gobiernos, sin que nunca éstos se opusieran a la exteriorización de ese sentimiento antibelicoso. Proclama y defiende la autonomía y libertad de los Ayuntamientos, que siempre han sabido ser reflejo de las aspiraciones ciudadanas, y recuerda que en muchas ocasiones—París en su día, Viena actualmente—los Ayuntamientos supieron dar la nota de heroísmo y de abnegación.

Refiriéndose a la proposición presentada, dice que ésta se ha redactado en términos de gran moderación, no siendo, como se cree, una protesta, sino una advertencia o, si se quiere, un ruego. ¿Que hay riesgo? Pues que le haya, porque esto es una consecuencia de una lucha política, a la que estamos avezados, y de la que—dice—sabemos arrostrar siempre la responsabilidad de nuestra conducta.

El señor FALAGAN dice que nunca pensó, a través de sus años de revolucionario, que llegado este régimen democrático fuese a encontrar fronteras para su pensamiento. El declara que no está dispuesto a que se le coarte su derecho de crítica, y en términos muy enérgicos defiende el ideal societario, manteniendo el principio de que los Gobiernos deben escuchar a los ciudadanos si aspiran a ser representación de éstos.

El señor CONDE considera que la proposición es de rebeldía contra la ley y contra los Poderes públicos, y hasta contra el Estado.

Le interrumpe el señor VERGARA ZUBIRI.

El señor CONDE se expresa con una frase de muy mal gusto, que es condenada por varios concejales, incluso alguno—tan sensato como el señor Ringelke—de la propia minoría radical.

El señor CAMPANO hace presente que acude a la sesión municipal por un imperativo deber de su conciencia. Aclara que no representa, aun cuando equivocadamente en la referencia periodística se haya dicho, a la minoría federal. Dice que si acudió a la última sesión de presupuestos fué por cumplir un deber de defensa de los electores que le eligieron, y en una cuestión puramente administrativa. Luego, al votar la proposición que ha dado motivo a la destitución del alcalde, aceptó una responsabilidad, y solidarizándose con ésta, ha vuelto a esta sesión, exclusivamente para votar la proposición, marchándose luego.

Canta extensamente a la autonomía de los Ayuntamientos, que defiende desde que milita en la política. Hablando de la importancia de los Municipios, recuerda que fueron unas elecciones municipales las que modificaron el régimen. Señala la contradicción manifiesta que existe en la conducta de los radicales, que ahora adoptan una postura tan cómoda y gubernamental, y cuando se trató de una proposición pidiendo la expulsión de los jesuitas y la incautación de sus bienes, la votaron alegremente. Aquel Gobierno, al que se pidió tal medida, no destituyó alcaldes, porque vió un deseo de que la República se encauzase por un sentido eminentemente liberal. El Ayuntamiento, con esta proposición no se declara en rebeldía ni en frente del Gobierno, sino que sólo hace interpretar un deseo.

Seguidamente se interna por la historia para demostrar cómo en muchas ocasiones los Ayuntamientos, portavoces de un clamor público o de un estado de conciencia ciudadana, supieron provocar movimientos patrióticos. Ahora no se intenta eso, se intenta solamente decirle al Gobierno que los concejales, con esa destitución, se sienten contrariados, maltratados y postergado lo que defendieron siempre: la autonomía municipal. Es—añade—un recordatorio respetuoso, en el que no se va contra el Gobierno, sino en el que se pide al Gobierno que contribuya a salvar las libertades, la democracia; que se acostumbre a escuchar la voz del pueblo, que es lo menos que se debe pedir después de instaurada la República.

El señor LEIZA combate duramente a la minoría radical, acusando a sus hombres de haber traicionado su política anticlerical. Acusa directamente al señor Mateo, por haber vuelto al Ayuntamiento después de su retirada ante la actitud del pueblo republicano, que le contrarió verles en contubernio con los monárquicos para derrotar a un alcalde republicano.

Combate también lo dicho por el señor Conde, diciendo que los Ayuntamientos no se apartan de las leyes, que esas leyes siempre existieron, pero nunca se aplicaron, y ahora se hace con los Ayuntamientos republicanos, mientras se ampara a los monárquicos.

Igual que esto sucede con las clases sociales, que son las mismas, pero que se mixtifican en favor de los patronos, de las clases capitalistas, de los terratenientes y del clero. Los que han cambiado no son las leyes, sino los hombres, los que antes combatían a los republicanos y socialistas diciendo que sus cargos eran enchufes y ahora se califican de «sacrificios».

El señor MATEO, desde su escaño, interrumpe varias veces al concejal socialista, produciéndose algunos incidentes, en los que también interviene don CIPRIANO GONZALEZ, teniendo que intervenir enérgicamente la PRESIDENCIA.

El señor CASTILLO dice que él, que ha sido siempre republicano, republicano romántico, desde que se implantó la República, ha sido, es y será siempre ministerial. Recuerda que a lo largo de su actuación política ni ha faltado nunca a una sesión ni ha dejado de votar una sola vez, pero ahora, en esta ocasión, se abstendrá de votar. Elogia al alcalde destituído (que desde que se está discutiendo este asunto ha abandonado el salón), y dice que con esta ratificación de conducta más se le perjudica que se le beneficia.

Se vota la proposición y se aprueba por diez votos contra cinco. Votan en favor todos los asistentes, con una excepción de los radicales, que son cinco, y que votan en contra.

El presidente, señor RUIZ REBOLLO, que tiene que salir para Madrid, abandona la presidencia, que ocupa el concejal socialista señor Leiza, pero solamente en tanto que dure la sesión, ya que terminada ésta, cumpliendo el mandato de su partido, ha de renunciar al cargo.

LA SUSPENSION DEL ALCALDE

Se da lectura a un oficio del gobernador civil, en el que dispone, cumpliendo órdenes de la Superioridad, que por hallarse incurso en el artículo 189 de la ley municipal, sea suspendido en su cargo de alcalde presidente del Ayuntamiento, por haber autorizado un acuerdo ajeno por completo a la función que le está encomendada a la Corporación, dirigiendo escritos al presidente del Consejo y al de las Cortes en el sentido que ya conocen nuestros lectores, y disponiendo al propio tiempo que debe hacerse cargo de la Alcaldía el primer teniente de alcalde.

La Corporación acuerda darse por enterada de esta resolución.

ANTES DEL DESPACHO

Se acuerda conste en acta el agradecimiento de la Corporación a las gestiones realizadas por los señores Pérez del Molino, Valiente, Alonso y Ramos, como diputados a Cortes, en favor del museo galdosiano.

Se queda enterado de que el Ayuntamiento de Voto se ha adherido al acuerdo del de Santander sobre la petición elevada a los Poderes públicos recabando la rebaja del precio del pan.

Se acuerda que conste en acta el sentimiento de la Corporación por el fallecimiento del empleado municipal don Lorenzo Turienzo.

Se aprueba un informe de los letrados municipales en orden a la sentencia del Tribunal contencioso-administrativo sobre reposición del empleado don Francisco Pérez Villanueva.

Se conceden licencias por más de cinco días al alcalde interino señor Rebollo, y de un mes al concejal señor Campano.

DESPACHO ORDINARIO

Comisión de personal.— Se acuerda reconocer a la maestra municipal doña Pilar Venero la antigüedad del 14 de agosto de 1912, y conceder a doña Angela Marcos, viuda de un empleado municipal, el socorro de dos mensualidades.

A petición del señor Ontavilla, y para más detenido estudio, se acuerda quede sobre la mesa la propuesta, nombrando enterrador del cementerio de Ciriego a favor de don Claudio Cuesta Gómez.

Comisión de Hacienda.—Se aprueban las liquidaciones que presenta Rentas públicas sobre los productos netos de las Sociedades Girages Francainses, Tranvías de Miranda, Cervezas de Santander, José María Quijano, Hijos de Luis García y Montañesa de Obras y Pavimentos, y se acuerda el reparto de las contribuciones especiales aplicables a los propietarios y comerciantes beneficiados por las obras de la acera de Amós de Escalante.

Comisión de arbitrios.—Se estiman las reclamaciones que sobre inquilinato han presentado doña María Victoria Gutiérrez y don Rafael Alfredo Rosal, y se aprueban las bases porque ha de regirse el concierto con el Gremio de Licoristas.

Comisión de obras.—Se autoriza a don Santiago Díaz, para construir un garaje en la calle de las Artes, y a don Antonio Martínez, para reformar un chalet en Menéndez Pelayo.

Comisión de Policía.—Se autoriza a don Fernando Baños, para instalar un motor en Tetuán, 25; a don Antonio Bárcena, una carbonería en Sánchez Silva, 9; a don Feliciano Hospital, un establecimiento en Atalaya, 32, y se acuerda la adquisición de zamarras de cuero con destino al Cuerpo de Bomberos municipales.

Se toma en consideración una propuesta de los socialistas para que se recabe del Gobierno la creación de escuelas graduadas, y después de algunos ruegos de varios concejales, se levanta la sesión.

RAMON HAYA-VINOS POR MAYOR-BLANCOS DE LA NAVA

AYER, EN EL MATADERO

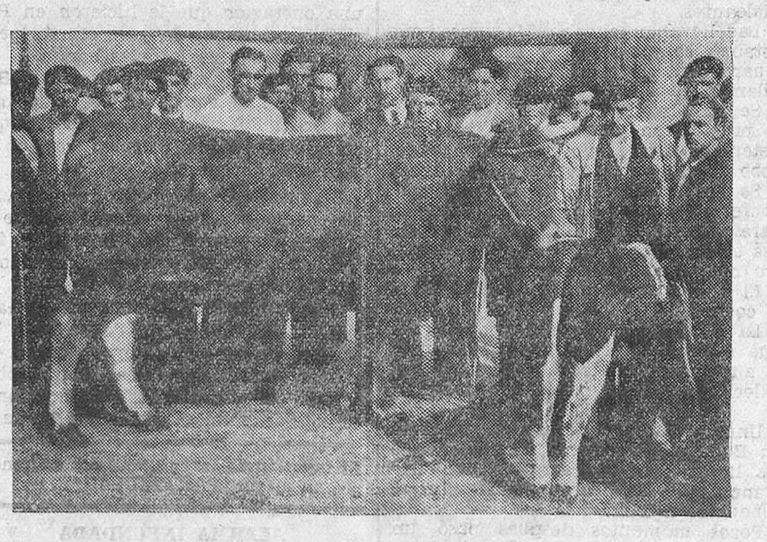

La nota de superioridad la dió el ganado presentado y cebado por José García Río. Como todos los años, y COMO TODOS LOS DIAS. He aquí los dos mejores animales ayer sacrificados. Además, presentó un maravilloso lote de animales, cebados exprofeso para el sacrificio, que fueron objeto de unánime admiración.

Atrayente y pintoresco aspecto ofrecían en la mañana de ayer los alrededores del Matadero Municipal, con la exhibición del ganado llamado de Pascua.

La muchísima gente que por allí discurría, comentaba muy favorablemente la cantidad y excelente calidad y corpulencia del ganado presentado, oyéndose muchas palabras de elogio y ponderación, y naturalmente que entre este coro de alabanzas, no faltaba tal cual frase mordaz y de recuerdo para algunas otras reses que suelen venir embarcadas y que la gente de Santander, con ese espíritu burlón que la caracteriza, las denomina con los gráficos nombres de tarjetas, olallos y bacaladas.

Ayer, como decimos, abundó lo bueno en el Matadero y volvió a recuperarse, en parte, lo que en estos últimos años iba desapareciendo; el estímulo entre los carniceros por la satisfacción de recibir felicitaciones y escuchar elogios sobre sus reses, porque es segurísimo que muchas de las que ayer se sacrificaron les costarán un buen montón de pesetas. Oímos decir que en la última feria de Cabezón habían pagado por una novilla de las presentadas, a 8,20 pesetas el kilo.

Es casi imposible hacer una relación de todo lo bueno; pero en los labios de todo el mundo estaba el calificar como verdaderamente notable, un lote de vacas de don José García, otro de don Eriberto Carrera, una hermosa novilla de don Gumersindo Llata, un novillo de don Juan García y un toro de don Eugenio Blanco.

Deseamos que el alarde de buen gusto demostrado ayer por el Gremio de Tablajeros, se repita más amenudo, y si en nuestra mano estuviese, crearíamos dos premios, para adjudicarlos a los industriales que durante todo el año matase mayor número de cabezas de buena calidad.

No queremos terminar estas líneas sin expresar la buena impresión que nos causó la excelente organización que notamos en todos los servicios, y, sobre todo, las rigurosas órdenes dictadas por el señor Administrador para impedir la entrada al público, que, con su presencia, impide el trabajo y dá motivos a discusiones y disgustos.

NOTICIAS DE DIVERSAS PROVINCIAS

La Policía de Barcelona está sobre la pista de los atracadores.

FALLECE EL GUARDIA QUE FUE HERIDO EN MALAGA

Málaga.—Anoche falleció, en el Sanatorio donde estaba hospitalizado, el guardia de Asalto Eugenio Martínez Rodríguez, herido por la tarde en la calle de Lagunilla.

En el momento de ocurrir el fallecimiento estaban presentes la madre y los hermanos, que habían llegado, en automóvil, desde Granada.

El gobernador y las demás autoridades estuvieron en el Sanatorio para ver el cadáver, al que dan guardia de honor fuerzas de Asalto.

El entierro se verificará mañana por la tarde. El director general de Seguridad ha telefoneado desde Sevilla, donde se encuentra, expresando su pésame y el del Gobierno.

Entre los detenidos figura el pistolero José Silicio Victoria, presunto autor del asesinato del señor Caravaca.

DOS PETARDOS

Burgos.—A la una de la madrugada hicieron explosión dos petardos en la farmacia que en el pueblo de Frías posee don José Cruzado, quedando destrozadas las lunas de los escaparates y las existencias que había en los mismos.

Como presuntos autores fueron detenidos Amancio y José Facón, Feliciano García, Bienvenido Fernández, Alfonso Herranz y Manuel Quintana, que fueron puestos a disposición del Juzgado por la Guardia civil.

DOVIS

Permanentes 5.00
(Garantizada por 10 meses)
Marcado al agua 0,50
Corte de pelo 0,50
Como propaganda por este mes.
Segismundo Moret, 2 (esquina a Recedo)

DETENCION DE UN TERRORISTA

Granada.—La Policía trabaja activamente para descubrir a los autores del asesinato del guardia de Seguridad Enrique González.

Hay veinte detenidos, de los cuales uno ha hecho importantes declaraciones, creyéndosele autor del hecho.

Entre los numerosos registros domiciliarios efectuados, se han encontrado, en casa del significado extremista conocido por «Angelillo», en la calle del Horno de la Marina, dos potentes bombas, siendo detenido dicho sujeto.

LAS DETENCIONES DE ATRACADORES EN BARCELONA

Barcelona.—En el llamado coche fantasma encontrado anoche por la Policía había varios objetos de cristal y de plata que se supone procedentes de algún robo. Según han aclarado varias personas, el jueves, de madrugada, fué visto este coche en la plaza del Teatro, conducido por un individuo que habla el francés y que viste uniforme de chofer. Dentro iban unos jóvenes, bien vestidos, de lo que el chofer se despidió, diciéndoles que se verían allá arriba.

El corral donde el coche estaba encerrado había sido elegido hábilmente para poder entrar y salir, sin necesidad de realizar maniobra.

La dueña de la casa, que tenía alquilado el corral para garaje, al presentarse la Policía y enterarse de lo que ocurría, no salía de su asombro, pues creía que se trataba de personas decentes, ya que la pagaban con gran puntualidad.

Los vecinos de la calle, son todos gente modestísima, que después de sus faenas del día, se retiraban temprano, y no habían observado nada extraordinario en su relación con las entradas y salidas de los individuos que utilizaban el coche.

La Policía detuvo también durante el registro que practicó en una casa de la calle del Rosal a cuatro mujeres que allí había, parientes algunas de ellas del detenido Palacios.

La Policía trabaja con gran interés para detener a los jefes de la banda de atracadores, que son ya conocidos y están fichados. Tal, por ejemplo, el que tomó parte en el asesinato del inspector señor Rubios, en un bar, en el que entró para detener a unos maleantes. Este individuo había marchado de Barcelona, después de aquel hecho, y por confidencias se supo que había estado escondido en la provincia de Tarragona, desde donde se trasladó a Francia, donde fué operado en una clínica.

A consecuencia de la operación se encuentra inutilizado para correr, y por esto, según parece, cuando se organiza un atraco él lo planeaba y dirigía, pero se quedaba siempre dentro del coche para poder escapar.

Otro de los jefes de la banda, al que también se busca, como consecuencia de las declaraciones recogidas, es un individuo fugado últimamente de la cárcel.

Los dos extranjeros heridos por los disparos de los guardias de Seguridad, en Hospitalet, cuando se efectuaban cacheos, han resultado ser dos tripulantes del vapor sueco «Olympia». Uno tiene una herida de arma de fuego, con orificio de entrada y salida de la pierna izquierda y otra inciso contusa de pronóstico reservado, y el otro, una herida contusa en la cabeza, que se causó al caerse.

La Asturiana
RESTAURANT. — PUENTE, 8.
Jueves y domingos, Fabada Asturiana.

Moluscos, salmones y truchas.

Animadísima se ha visto la costa estos días, con motivo de las mareas, de elevado coeficiente en bajamar, aprovechables para la captura de moluscos.

Centenares de aficionados a la pesca han invadido los cantiles y páramos, que la bajamar ha dejado en descubierto, haciendo algunos en ellos pescas bastante importantes.

Verigüetos, percebes, erizos de mar, dátiles, amayuelas, buriones, lapas, ostras, anguilas, momas, luciatos, cachones, cámbaros mazorganos, cámbaras y otras especies, que se habían quedado en poca agua, han sido la pesca capturada, todo lo cual, además de haber constituído una distracción, ha contribuído a satisfacer el capricho de alimentarse con productos del mar, según la tradición.

Y si la costa se ha visto animada, como decimos, los ríos de la provincia han sido el lugar acogedor de los aficionados a la pesca del salmón y de la trucha.

Por cientos se pueden calcular también las personas que, en automóvil y por ferrocarril, han ido al Asón, al Deva, al Nansa, al Pas, al Pisueña, al Miera, al Saja, al Besaya, etc.

Hemos tenido ocasión de ver la pesquería que han hecho unos estimados amigos, muy aficionados a la pesca del salmón, que en un solo día cobraron cinco, de buen tamaño (de cinco a siete kilos uno).

En el Nansa y en el Deva la pesca del salmón ha sido buena; pero donde más se ha notado la entrada de esta especie ha sido en el Asón, al que han regresado del mar los llamados abrileños en gran cantidad.

En este río, en un solo día, y a caña, fué extraída la bonita cifra de doce, y todos por vecinos de los pueblos que baña dicho río, dándose el caso, curioso, de que un muchacho, de dieciséis años, trabó uno que, por la fuerza, le derribó al suelo.

Los aficionados a la pesca de trucha, aunque han visto satisfechas sus ilusiones, no ha sido por completo, debido a la claridad de los días. Sin embargo, sabemos que han entrado en la población varios kilos del sabroso pescado.

Mucho nos complace informar de estas cuestiones a los aficionados, toda vez que de día en día se va notando la intensa labor de propaganda que ejerce la Sociedad Fomento de Caza y Pesca, tanto en los ríos como en el mar, labor que es atendida con todo cuidado por la Jefatura de Montes de la provincia (Sección piscícola) y por la Delegación de Pesca marítima.

Que esta primera noticia que damos sirva de aviso a los aficionados, para que sepan que existe pesca, y que es preciso que todos se constituyan en guardas, y que denuncien toda infracción, pues ello será el medio más eficaz de que los pescadores furtivos desaparezcan para siempre.

¡Cuánto darían en muchas provincias de España y hasta en el extranjero, por tener una bahía y unos ríos como los de Santander!

★

Llegó a nosotros ayer tarde, ya de noche, la noticia, verdaderamente halagadora, de que el conocido aficionado a la pesca fluvial don Humberto Fernández, tuvo la intensa satisfacción de pescar en el río Pas cinco salmones. Cinco salmones, que es así como para anunciarlo en todos los periódicos del mundo.

Curioso es el hecho de que varios de los preciados peces fueron cobrados estando el pescador sentado en una silla.

¿Se ha dado este caso en la pesca fluvial?—YOST

M.E.C.D. 2017

COSAS INTERESANTES QUE SABEMOS

¿Jugará el Racing Club la Copa de Castilla?

La velada de boxeo para esta noche.

COSAS INTERESANTES QUE SABEMOS

...que, según Karaj, los vencedores de mañana serán: Valencia, Sporting, de Gijón; D. Español, Hércules, Madrid, Athlétic, de Bilbao; Donostia, y Sevilla.

...que la victoria probable del Sevilla, Donostia y Sporting, no tiene importancia, ya que es casi segura la clasificación del Valencia, Betis, Madrid, Athlétic, de Bilbao; Oviedo, y Barcelona.

...que el Oviedo cuenta con una línea delantera ante la cual es preciso barrer el suelo con el chambergo.

...que el trío defensivo y la línea media no «carburan» a gusto de los dirigentes carbayones.

...que, en su aspiración para la temporada próxima, sueñan con el siguiente equipo: Eizaguirre; Sión y Peña; Lecuana, Marculeta y Sirio; Casuco, Gallart, Lángara, Herrerita y Emilín.

...que en París jugaron los equipos nacionales de Francia y de Suiza, perdiendo los franceses.

...que el domingo pasado jugaron checos y franceses, y éstos volvieron nuevamente a «palmar».

...que, ahora, a nuestros vecinos, les corresponde jugar con los «feroces» luxemburgueses, partido que es de esperar ganen, salvando así el honor.

...que así estarán entrenados para perder hasta la esperanza de jugar en Italia con el equipo español.

...que España ha sido admitida en la Federación Internacional de Rugby, gracias a la influencia de Cataluña.

...que don Pedro Rico, el obeso alcalde de Madrid, medio en broma, medio en serio, ha anunciado su propósito de jugar de medio centro.

...que ayer hemos visto a «Lapize» en bicicleta «devorando» kilómetros.

...que el objeto de su viaje tuvo por finalidad exclusiva saludar al matrimonio Trueba.

...que Vicentuco, observando al gran escalador, se le quedó mirando, y, asombrado, le dijo: «¿Entrenándote para la Vuelta a Francia?»

...que «Lapize», enseñando su hermosa dentadura, siguió la broma y le repondió: «Sí, a la Vuelta a Francia, y dispuesto a cortar moños. ¿Qué pasa?»

...que mañana un poco más.

LA COPA DE CASTILLA.—¿JUGARA EL RACING CLUB?

La Federación Castellana ha aprobado un interesante proyecto relativo a un torneo que proyecta organizar durante los meses de mayo y junio, con objeto de aprovechar las fechas libres que deja la participación nacional en el Campeonato del Mundo. Si la prueba tuviese el éxito apetecido, es posible que fuese en temporadas venideras el sustitutivo del campeonato regional. He aquí cómo resume su organización nuestro fraternal camarada de «La Voz», Angel Cruz y Martín, primero en dar la noticia:

«La Copa de Castilla se jugará en dos fases. En la primera participarán doce clubs, a saber: el primero, segundo y tercero de segunda preferente de la zona de Madrid; primero y segundo de la zona Norte, y primero y segundo de la zona Sur de dicha categoría; primeros de las zonas de Madrid y Norte, de segunda ordinaria, y primero de la tercera categoría de Madrid. Y, además, la Tranviaria y la Ferroviaria madrileñas.

El primer domingo de mayo jugarán seis clubs contra otros seis, por sorteo. La media docena vencedora jugará el segundo domingo tres contra tres. Y el tercero que venza pasará a la segunda fase, en la que intervendrán, además, el Madrid, Athlétic, Valladolid, Nacional y el Racing, de Santander, si acepta la proposición que se le ha hecho.

Los ocho equipos jugarán por el sistema de Copa, en partido doble (ida y vuelta). Los vencedores jugarán las semifinales, también a partido doble, y la final se jugará en un solo match, en Madrid, en el mes de junio.

Se concederá un trofeo para el equipo ganador, y se espera adjudicar un premio en metálico (quizá once mil pesetas) para que el club lo reparta entre sus jugadores profesionales. Otra innovación: se permitirá que los clubs alineen no sólo los equipistas que tienen fichados, sino aquellos otros que deseen probar para la temporada venidera.»

AVISO

El Banco Hipotecario de España ha rebajado el interés de los préstamos a 6 por 100 anual. Encuéntrase en Santander el señor inspector. Para consultas e informes, dirigirse a don Roberto Bustamante, Wad-Ras, 5. Teléfono 1606.

ANTE LOS SEGUNDOS OCTAVOS DE FINAL

La relación completa de estos ocho partidos de Copa, que corresponde jugar mañana, domingo, es la que sigue:

Sporting-Betis (0-3), en El Molinón. Arbitro, Vallana, vizcaíno.

Sevilla-Barcelona (1-5), en el Nervión. Arbitro, Escartín, madrileño.

Zaragoza-Athlétic (0-5), en Torrero. Arbitro, Arirbas, catalán.

Donostia-Oviedo (0-4), en Atocha. Arbitro, Vialta, catalán.

Español-Celta (2-3), en Casa Rabia. Arbitro, Cstalé, aragonés.

Hércules-Coruña (1-0), en Alicante. Arbitro, Balaguer, madrileño.

Valencia-Murcia (3-1), en Mestalla. Arbitro, Comorera, catalán.

Madrid-Osasuna (3-0), en Chamartín. Arbitro, Medina, andaluz.

Los números entre paréntesis corresponden a los resultados de los encuentros de ida.

FEDERACION DE CLUBS MODESTOS

A los clubs clasificados de la serie A. Habiendo hecho reclamación el club Minerva, de Bóo, sobre el jugador Francisco Díaz Teja, por no estar en lista, y comprobado que está legalmente federado, suplicamos a los clubs le pongan en la misma.

A los clubs de Consolación Julkin. Al fin de evitar que sigan los clubs abandonados, este Comité tiene señalada una nueva serie D, en la cual podrán jugar hasta los trece años de edad, lo cual se pone en conocimiento de todos los clubs que quieran participar. La inscripción para esta serie será gratuita.

—Arbitros para mañana:

Campos de Astillero.

A las 10, Cantabria-I. Rayo, Iglesias.
A las 11, Libertario-Viñas, Lanuza.
A las 3, Rucabao-Royal, Suárez.
A las 4'30, Fortuna-Minerva, Mateo.

En Villaescusa.

A las 4, Villaescusa-Penilla, Emilio.

En la Marina.

A las 4, Marina-Vista Alegre, X. X.

RON BACARDI

EL SUIZO, A LOS CORRALES

Como anunciamos, mañana, domingo, se trasladará a Los Corrales el Suizo F. B. C., a jugar un partido amistoso con el de aquella localidad, Besaya F. C.

Fuerte contrario tiene el Suizo en el Besaya, finalista en el campeonato pasado de la C preferente, que le servirá de entrenamiento para sus próximos partidos de campeonato. En este partido el Suizo probará algunos jugaores que se encontraban lesionados, para ver si se encuentran en condiciones de poder jugar las eliminatorias.

Este equipo ruega a sus jugadores acudan hoy, sábado, por el local, para enterarles del equipo que ha de jugar en Los Corrales, poniendo a la vez en conocimiento de sus socios y simpatizantes que la inscripción para esta excursión se cierra hoy, a las diez de la noche.

EN LOS CAMPOS DE LA MARINA

Mañana, domingo, se celebrará en estos campos un gran partido de campeonato entre el Vista Alegre y el Marina Sport. El titular se alineará: Gandarillas; Lin y Víctor; Mier, Gutiérrez y Arabaolaza; Carranza, Santiago, San Miguel, Angelín y Cardo.

PARTIDO MAÑANERO

Mañana, a las siete y media de la mañana, en los campos de la Albericia, emocionante partido para jugar la final del deporte proletario.

Después de tres partidos jugados anteriormente, que empataron a siete tantos, las alineaciones serán las siguientes:

Socialista.—Elías; Olea y Luis; Costa, Reventún y Cicero; Godino, Hidalgo, Fermín, Nando y Cebrecos. Suplente, Taniz.

Renovación.—Román; Jerónimo y Olea; Pepe, Peña e Igaregui; Miranda, Alfredo, Alba, Eugenio y Juan. Suplente, Higuera.

El encuentro será arbitrado por el colegiado «míster» Somarriba, habiendose establecido amplio servicio de camionetas. El billetaje ha sido vendido totalmente.

BEZANA F. C.

Se pone en conocimiento de los socios y amigos del Bezana que mañana, a las seis, será la excursión a Burgos. Los que quieran inscribirse, donde don Juan Dirube.

TROFEO REOTHMANY

Mañana, domingo, a las ocho y media, y en los campos de Miramar, tendrá lugar un interesantísimo encuentro entre el equipo Boulewar F. C. y Gorgonio Club, para disputarse la preciosa copa que con este objeto ha donado la bellísima y distinguida hija de míster Reothmany.

Después de muchas gestiones ha quedado formado el equipo que el Gorgonio presentará, lamentando no poder alinear al célebre Flecias, por tener éste que trasladarse a Madrid en ese día. En el Gorgonio hará su reaparición el gran Trueba, que tantos triunfos conquistó para el equipo de Orduña, y que posee, junto con amplias facultades, un gran conocimiento de juego. También se alinearán, entre otros, los ex jugadores Gerome Goyito y Pelos.

El Gorgonio se alineará así: Gerome; Oria y Agüero; Arce, Trueba (cap.) y San Martín; Pelos, Jiménez, Ezquerra, Goyito y Echevarría.

El encuentro será presenciado por la distinguida donante, a la que acompañarán unas bellas aficionadas, y las presidentas de honor de ambos clubs, que serán obsequiadas a la terminación con un cocktaill.

Las señoritas que acudan a presenciar este encuentro serán delicadamente agasajadas.

El arbitraje correrá a cargo del distinguido aficionado Carlos Rodríguez.

LOS CLUBS MODESTOS

El Reyerta reta al Viñas para mañana, a las cuatro, en los Arenales, en los campos del Juventud.

—La Selección Popular, de Monte, reta al Sevilla, de Perines, para mañana, en los campos del U. Juventud.

—El Fortuna, de la Albericia, ruega a sus jugadores y simpatizantes que mañana, domingo, a las tres, estén en el domicilio social, para trasladarse a Astillero.

—Mañana se trasladará el C. D. Río de la Pila a jugar un partido amistoso con el Pontejos, donde se trasladará toda la afición.

—El infantil del Rayo pone en conocimiento de sus jugadores que deberán estar mañana, a las ocho, en el domicilio social, Canalejas, 69, o en la estación de Bilbao, media hora después, para trasladarse a jugar campeonato con El Cantábrico.

HOCKEY

UNION MONTAÑESA

SECCION DE HOCKEY.—Se ruega a los jugadores de este club, de los equipos femenino y masculino, acudan a los campos de Miramar en la tarde de hoy, sábado, para jugar un partido de entrenamiento.

Esta Sección trata de organizar un torneo titulado Copa Primavera, para comenzar en el mes de abril, jugando los clásicos «Sábados de Hockey» en Miramar.

ATLETISMO

FEDERACION ATLETICA MONTAÑESA

En los escaparates de un comercio de la calle de San Francisco han sido expuestos los premios del Campeonato regional de Cross, celebrado el pasado domingo, en la Magdalena.

En la noche de hoy, a las siete y media de la tarde, se celebrará el reparto de premios a los ganadores, siendo indispensable la presentación de la licencia para retirar los mismos.

El acto tendrá lugar a las siete y media de esta tarde, en los locales de la Juventud de Santa Lucía (antiguo Gimnasio Achúcarro), Gómez Oreña, número 5, bajo, rogando a los interesados la mayor puntualidad y asistencia.

NAUTICA

CLUB NAUTICO SAN MARTIN

Ruega a todos sus socios asistan a la junta que se celebrará mañana, domingo, a las once de la mañana, en el local de esta Sociedad.

Por tratarse de asuntos de verdadero interés para la Sociedad, se ruega acudan con la mayor puntualidad.

BOXEO

LA GRAN VELADA DE ESTA NOCHE EN EL PEREDA

De verdadero acontecimiento podemos calificar la extraordinaria velada que esta noche, a las diez y media, se celebrará en la gran sala del Teatro Pereda, y en la que, gracias al entusiasmo de unos buenos aficionados, podremos ver por primera vez en Santander un programa harto interesantísimo, ya que de los cinco combates, tres por lo menos de ellos podrían ser muy bien por sí solos base de una velada.

En primer combate se enfrentarán el acometedor Sanjo contra «El Rojo», de Campuzano.

Después lucharán Risko, un muchacho santanderino, entusiasta y decidido, de gran preparación, que al decir de los inteligentes promete ser una gran figura dentro de muy poco tiempo, y que contenderá contra un buen «amateur» bilbaíno, que sustituye a Cantero.

En tercer combate lucharán Sanz, ex campeón de España, contra Brú, el catalán olímpico, de brillantísimo record, y una de las figuras más destacadas del pugilismo nacional.

Seguido, el match de la máxima emoción: Pastor Milanés, el cubanito, científico y elegante, vencedor de todos los boxeadores de su categoría italianos en su última tournée, contra Amalio Ortiz, encajador formidable y de potente pegada, capaz de decidir co un golpe todo un combate.

Y, por último, el gran Tito Arambilet, campeón de España, que podríamos decir, ya que su título no le ha perdido en el ring, y sí al cambiar de categoría, tendrá por rival a Víctor Plaza, ex campeón de Vizcaya, quien tendrá que oponer a la formidable esgrima y puro estilo de Tito sus condiciones excepcionales de acometividad y dureza.

Después de presentar todo este programa de primera categora, lleno de interés y emoción, sólo nos resta recomendar a los aficionados que no se descuiden en adquirir las localidades, ya que es muy fácil augurar un llenazo.

Los organizadores nos ruegan hagamos saber a cuantas personas han mandado reservar localidades, que éstas sólo estarán a su disposición hasta la una de la tarde, desde cuya hora, de no haberlas recogido, se pondrán a la venta.—r.

SOMBREROS DE CABALLERO

Para adquirir un buen sombrero de MODA y económico, visiten la sombrerería Casa Herrero.

22 - San Francisco - 22

EXCURSIONES PELIGROSAS

Un golpe de mar arrebata a un joven que pescaba percebes en Cabo Menor.

Raro es el año que por Semana Santa no se registra alguna desgracia en nuestras costas, semejante a la ocurrida ayer mañana en las inmediaciones de Cabo Menor.

Aprovechando los bajamares de estos días, en los que queda al descubierto buena parte de las rocas de la costa, es ya vieja costumbre en nuestros barrios populares que se reunan grupos de amigos dispuestos a pasar el día pescando mariscos.

Los más prudentes se limitan a trasladarse a los «sables» en botes; otros acuden al Sardinero y «marisquean» por los lugares donde las mares no baten, y los más temerarios descienden a la costa viva, sin preocuparse gran cosa del peligro que ofrece en todo tiempo la pesca en estos sitios o, por lo menos, desconociéndole.

Uno de estos grupos, compuesto de ocho o diez jóvenes, vecinos todos del Río de la Pila, y en el que había también algunas mujeres, fueron al lugar conocido por Mataleñas con el propósito de pescar percebes.

Distribuídos por las rocas se encontraban pescando, cuando un golpe de mar arrebató a uno de los jóvenes pescadores, que se encontraba solo y un poco alejado de sus compañeros.

Estos se dieron pronto cuenta de la desgracia e intentaron prestar auxilio a la víctima, lanzándole una cuerda, que no pudo coger.

A los gritos de auxilio de los amigos del infortunado joven acudieron los carabineros que tienen su cuartel en aquellas inmediaciones y otras personas, pero fué completamente imposible socorrerle.

Durante cerca de media hora se vió el cuerpo de la víctima juguete de las olas que rompían sobre las rocas, contra las que le golpeaban, hasta que desapareció.

Desde el teléfono del hipódromo de Bella Vista se comunicó el suceso a las autoridades de Marina, saliendo poco después una motora para Cabo Menor, con el propósito de rescatar el cadáver al mar.

Mandaba la motora el capitán del puerto señor Arango.

No fué posible encontrar el cuerpo del ahogado.

Más tarde, cuando la marea impedía realizar la extracción del cadáver, fué visto éste empotrado o engaterado entre dos rocas, acordándose volver de nuevo en la bajamar de la noche para intentar recogerle.

Se llamaba la víctima de este desgraciado suceso Antonio Fragua, tenía dieciocho años, trabajaba en un taller metalúrgico de Lope de Vega y habitaba con sus padres en el número 25 del Río de la Pila.

La impresión que esta desgracia causó en los amigos del pobre Antonio fué muy dolorosa, por tratarse de un muchacho muy simpático y estimado por sus buenas condiciones personales.

En el vecindario del popular barrio donde residen los padres de la víctima se comentó mucho este triste suceso, causando general sentimiento.

EL RETIRO OBRERO OBLIGATORIO

Nuevas bonificaciones de cuatrocientas pesetas.

Coincidiendo con la celebración del vigésimo sexto aniversario de la promulgación de la ley de 27 de febrero de 1908 creando el Instituto Nacional de Previsión, su Consejo de patronato ha acordado conceder, como ya venía haciéndolo en otros años anteriores, una bonificación extraordinaria de cuatrocientas pesetas, procedentes del recargo sobre las herencias lejanas, a todos los obreros y obreras que reunan las condiciones siguientes:

Primera: Haber sido presentada su afiliación en el régimen oficial obligatorio del retiro obrero con anterioridad al cumplimiento de los sesenta y cincos años, sea cualquiera el período durante el cual hubiese sido alta, pero quedando justificada suficientemente su calidad de asalariado y haber cumplido dicha edad durante el pasado año de 1933.

Segunda: Tener solicitada la entrega del «fondo de capitalización», constituído en su respectiva libreta de capitalización para la ancianidad.

Tercera: Hallarse con vida el 27 de febrero del corriente año de 1934.

No tendrán derecho al expresado donativo los herederos o sucesores, de conformidad con el derecho privativo del régimen de previsión de los ancianos comprendidos en las condiciones primera y segunda que hubiesen fallecido con anterioridad al 21 de febrero del año actual; pudiendo, no obstante, solicitarlo los derecho-habientes de los que fallecieron después de esta fecha, quienes, por vivir en el indicado día 27 de febrero de 1934, quedaron comprendidos en el citado reparto.

Al propio tiempo, se pone en conocimiento de los interesados que todo asalariado inscrito por su patrono en el segundo grupo de asegurados del mencionado régimen del retiro obrero, que haya cumplido sesenta y cinco años después de julio de 1921 hasta la fecha y no hubiese solicitado la entrega de su «fondo de capitalización», es conveniente que lo efectúe cuanto antes, pues dicho requisito es condición precisa para poder solicitar del Instituto Nacional de Previsión la bonificación extraordinaria procedente del recargo sobre las herencias, correspondiente a las diez repartos que se hallan vigentes, así como la de los que en lo sucesivo se vayan implantando.

Tienen, también, derecho a la percepción del fondo aludido los derechohabientes de titulares que habiendo fallecido antes o después de los sesenta y cinco años estuviesen afiliados en el grupo de capitalización, por tener cumplidos los cuarenta y cinco años en la fecha de su incorporación al régimen.

GRANDIOSA VELADA DE BOXEO
en el TEATRO PEREDA
HOY, a las 10,30 de la noche
5 FORMIDABLES COMBATES, 5
Dos combates preliminares
Sanz (vizcaíno) contra Brú (catalán)
Combate desafío entre
Pastor Milanés - Amalio Ortíz
(ex campeón de España)
Arambilet contra V. Plaza
(ex campeón vizcaíno)
Precios: Sillas de ring (escenario), 6 ptas.; Butaca, 3, y Paraíso, 1,50.

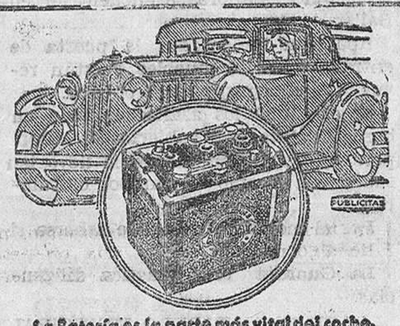

La Batería es la parte más vital del coche. Sin una buena Batería no hay automóvil bueno, ni seguro, ni cómodo. Por esto debe instalar una Batería AUTOBAT, construída en España según normas Standard americanas y garantizada por AUTO-ELECTRICIDAD, la máxima autoridad en Servicio Eléctrico para automóviles.

AUTOBAT

AUTO ELECTRICIDAD, S. A.
Barcelona, Madrid, Valencia, La Coruña Palma, Bilbao, Sevilla, Alicante, Vitoria.
AGENTE EN SANTANDER:
ISAAC SANTIAGO, ALFONSO VIII, 2.

SOBERBIA PROPAGANDA

La XVII Feria Muestrario de Valencia.

Apenas ha salido Valencia de sus fiestas de marzo, con las tradicionales y maravillosas fallas, cuando ya se prepara para celebrar las de mayo con la organización de la XVII Feria Muestrario internacional, que es la más importante de España, porque a ella concurren cuatro o cinco naciones de las más adelantadas de Europa.

Nuestro distinguido amigo, el «cónsul» de Valencia en Santander, don Juan Camprubí, ha tenido la atención de enviarnos unos preciosos programas y carteles anunciadores de dicha Feria de Muestras que demuestran lo que trabaja la ciudad levantina para conseguir el concurso de visitantes en los días en que aquélla se celebre.

La Feria Muestrario tendrá lugar, como todos los años, en los días 10 al 25 del mes de las flores, precisamente en el mes más bonito de aquella bendita región de Levante, tierra del Sol y de la alegría, que algunos santanderinos visitarán este año en una magnífica excursión que organizan los valencianos de ésta y que patrocina el Ayuntamiento de la hermosa ciudad del Turia.

De esta excursión, que se está organizando en estos días, daremos cuenta a nuestros lectores con el detalle que la visita merece.

Criadero de Ugarriza
ARACALDO (Areta).
Venta de pollitas de ocho semanas.
Entrega fin marzo.
PRADO HNOS., Luchana, 8.—BILBAO.

DE SOCIEDAD

En el chalet que poseen en Solares los señores De la Hoz, se celebró una animada fiesta en la tarde del pasado lunes, día 26, para celebrar el santo de las muy bellas y distinguidas señoritas Lolita de la Hoz y Lolín Pérez Mora.

Acompañaron a éstas la simpatiquísimas señoritas Sarita de la Hoz, Tita Cifrián, Sarita García Pedraja, María Esther Alonso Pardo, Linín Pérez Mora, Mary y Carmelín de Carrillo y Celia de Olalqueaga, y los distinguidos jóvenes De la Hoz, de Carrillo, Pérez Mora, Olalqueaga, Echeandía y los ingeniosos y ocurrentes Tito, Mario y Marcelino, que después del champagne hicieron las delicias de la reunión.

Después del lunch se hizo un rato música, durando la alegría hasta las primeras horas de la noche.

EL CANTABRICO
APARTADO 20.

Amores contrariados.

Anoche fué el paseo de Pereda escenario de una dramática escena, entre una muchacha, que llevaba un niño en brazos, y un joven, que la abofeteó, después de un diálogo algo vivo entre ambos.

La Comisaría de Vigilancia nos dió la noticia del suceso, añadiendo que el joven se llama Luis Bezanilla Llata, domiciliado en Peñacastillo, y la mujer, Pilar Echáiz Somonte, habitante en la calle de Valbuena, 45.

Esta resultó con distintas contusiones en la cabeza y pecho, y fuerte excitación nerviosa.

M.E.C.D. 2017

NUESTRA INFORMACION DE LA PROVINCIA

Torrelavega.

Lo más importante de los cultos de ayer fué la procesión del Santo Entierro, a la que concurrieron miles de almas, sin registrarse el menor incidente.--Una nota del Comité de la Federación de Casas Campesinas. Futbol y bolos.--Casa de Socorro.

VIERNES SANTO

El tiempo hizo un alto en su camino inseguro y desagradable, y se convirtió ayer en espléndido a más no poder.

Lució el Sol, mejoró la temperatura, y la gente, hambrienta de calle y de paseo al aire libre se lanzó a la vía pública para saborear el primer día de primavera.

Los templos se vieron muy concurridos a las horas de todos los cultos.

El acontecimiento de ayer le constituyó la procesión del Santo Entierro, que ni el año 1932 ni en el 33 se había celebrado.

Miles de almas figuraron en la comitiva, formando también en ella la Banda municipal.

Ha quedado demostrado que la Religión Católica es compatible con todos los regímenes, pues esta manifestación religiosa, previamente autorizada por la primera autoridad civil de la provincia, se llevó a efecto sin el menor incidente, y con un fervor ejemplar.

Para los que conozcan Torrelavega se dén cuenta de la cantidad de público que de todas las clases sociales asistió a la procesión de ayer, les diremos que cuando las primeras filas de caballeros estaban de regreso en la iglesia parroquial, después de recorrer las calles del Conde de Torreánaz, Mártires, plaza Mayor, José María de Pereda, boulevard de Demetrio Herrero, Julián Ceballos y Pablo Iglesias, la cola de la comitiva aun estaba en la plaza Mayor, o sea, que nunca se ha visto la procesión de Viernes Santo tan concurrida como la de ayer.

Aunque las autoridades locales habían tomado algunas medidas de precaución por si se alteraba el orden acudir con fuerza al punto donde ocurriese, no fué necesario nada. Esto prueba que cuando nadie molesta a nadie, no es posible que ocurran incidentes.

Así se practica la democracia; así ponen los pueblos de manifiesto su cultura, y así es como hay que interpretar la libertad, que jamás puede ser patrimonio de castas, sino que es para que todos los ciudadanos hagan uso de ello dentro de las normas que señalan las leyes del país.

—El comercio cerró sus puertas durante todo el día, excepto el Ramo de Alimentación, que abrió hasta la una.

Por la mañana estuvimos en la Alcaldía, manifestándonos el señor Fernández que no ocurría nada de particular, y que esperaba que la procesión, por la tarde, se celebrara sin el menor incidente, dada la cultura del pueblo y el respeto que deben merecer todas las ideas. No obstante—terminó diciéndonos el señor alcalde--, yo he tomado ciertas medidas para evitar cualquier incidente, que no espero.

José María Solís Cagigal.
Médico especialista ENFERMEDADES DE LA PIEL.—SECRETAS
ANCHA, 8. PRIMERO. TORRELAVEGA

FEDERACION DE CASAS CAMPESINAS

¿Hasta cuándo, señor gobernador?

Con todo respeto, pero con toda nuestra alma, protestamos del sinnúmero de detenciones que, después de terminada la huelga de los proveedores de leche, se están realizando, detenciones que desconocemos a qué obedecen, pues no podemos admitir que la fuerza pública y las autoridades sean las que se presten a servir los designios de algunos despechados soplones, que por venganza se aprovechen del estado de excepción en que nos encontramos y perjudiquen a honrados campesinos. Venganza que puede tener algún día sus consecuencias. Nosotros, a la par que protestamos de estas razias que se llevan a cabo en algunos pueblos, advertimos a quien corresponda que, dejándose de llevar de denuncias más o menos anónimas, no es como en los pueblos de la provincia se logra pacificar los espíritus de los campesinos.

Por segunda vez advertimos asimismo que las Empresas transformadoras de la leche no tienen ningún derecho a retener por más tiempo un dinero que no les pertenece, como es el importe de la leche entregada por los proveedores durante el mes de febrero, pues si el no haber pagado obedece a realizar el pago de los meses de febrero y marzo, éstas lo deben hacer público, para que los proveedores sepan a qué atenerse, pues de no hacerlo así, éstos han de exigir lo que la ley les concede ante quien proceda. Son muchos los que a nosotros llegan lamentándose de esta actitud de las Empresas al no abonarles lo que les adeudan, siendo, como es, el único ingreso que para la manutención de sus familias tienen. Así es que esperamos que las Empresas procedan a cumplir lo que está firmado y ellas están obligadas a realizar.

Por la Federación de Casas Campesinas, **El Comité.**

FUTBOL «AMATEUR»

El Reocín acepta el reto del Besaya, de Torres, para jugar en Torrés mañana, domingo, a las tres y media de la tarde.

Asimismo ruega a sus jugadores pasen hoy, sábado, a las siete y media de la tarde, por el domicilio de Rafael García.—**El presidente.**

—En el Malecón se jugará mañana, domingo, por la tarde, el interesante encuentro de campeonato, eliminatorias de grupo, entre los potentes equipos «amaturs» Maliaño F. C., subcampeón de Astillero, y el Deportivo Sierrapando.

Hay expectación entre los aficionados por saber quién ganará los codiciados puntos.

DE BOLOS

La partida, de Campuzano, compuesta por Gabino Revuelta y Arsenio Ruiz, reta a la de Los Corrales, integrada por José Bustamante y Primitivo Marcano, para jugar lo que entre sí acuerden, mañana, domingo, a las tres de la tarde, en la bolera de San Felices de Buelna.

CASA DE SOCORRO

Han sido asistidos en este benéfico establecimiento municipal:

José Cariaga Fuentevilla, de cuarenta y cuatro años, de Torrelavega, de herida contusa, con hematoma, en la región parietal izquierda; contusión extensa en todo el plano lateral izquierdo del tórax, y probable fractura de las costillas séptima y octava.

Intervino el médico don Alfonso Astarloa. Fué a consecuencia de accidente ciclista.

—María García, de veintisiete años, de Torrelavega, de herida cortante en los dedos meñique y anular de la mano derecha. El accidente fué casual.

—Ignacio Martínez, de siete años, de Torrelavega, de herida cortante en la región palmar izquierda. Casual.

—José Martínez, de cuarenta y dos años, de Torrelavega, sección de media falange del dedo medio de la mano derecha. Intervino el médico don Jesús Velarde Ruiz de Villa. De accidente del trabajo.

—Fernando Díez, de tres años, de Torrelavega, de herida punzante en el dedo índice de la mano izquierda. Accidente casual.

PISO ASALTADO

En una casa de la calle de Ruiz Tagle, de esta ciudad, ha sido asaltado el piso primero derecha que en la temporada de verano es habitado por la familia de los señores Mastínez y Ramón, quienes ahora se encuentran en Bailén.

Aparecen violentados la puerta de entrada y varios muebles, y están revueltos las ropas y otros objetos.

Se cree que los asaltantes iban en busca de alhajas o cubiertos de valor; pero esto seguramente se lo llevarían sus dueños, como tienen por costumbre.

Por el momento no puede saberse si falta algo de ropa.

La Guardia civil practica diligencias.

EN EL MATADERO MUNICIPAL

Ayer, como es tradicional en tal día, desfiló por el Matadero mucha gente durante las horas de la mañana para admirar la carne del ganado vacuno, lanar y porcino que se expenderá en estos días de Pascua.

Indudablemente que la sanidad de estas carnes responde a la fama de que gozan dichos artículos en toda la provincia.

Paco CAYON

TOL-LI - El único producto eficaz para curar los sabañones. Venta en farmacias.
Concesionarios para España:
JUAN MARTIN, S. A. F.

Maliaño.

DE FUTBOL

El domingo empezarán las eliminatorias de campeones y subcampeones de grupos de la tercera preferente.

A nuestro equipo, Maliaño, Sport, le ha tocado eliminarse con el D. Sierrapando y el Suizo F. C.

El domingo jugará su primer partido con el D. Sierrapando en los campos del Malecón, de Torrelavega; el día 8 en Los Corrales, en partido amistoso, con el equipo de dicho pueblo, Besaya F. C.; el 14, campeonato con el Suizo F. C., en el Astillero; el 15, también en Astillero, con el D. Sierrapando; el 22, un partido amistoso con un club de la provincia, para lo cual se están haciendo las necesarias gestiones: y el 29, con el Suizo F. C., en los campos de Miramar.

Como podrán apreciar los aficionados deportistas de este pueblo, gran sacrificio se proponen hacer nuestros jugadores, pues si de estas eliminatorias saliesen triunfantes, jugarán la final, el Primero de Mayo, con el vencedor del otro grupo, en los campos que designará la Federación.

UN RUEGO AL SEÑOR FOMBELLIDA

Nadie que pase las tardes de los domingos en este pueblo, puede ignorar que ciertos establecimientos de bebidas están llenos de niños de corta edad, jugando a las cartas, precisamente a juegos prohibidos.

Este espectáculo, que se da a la vista de los numerosos forasteros que en los días festivos nos visitan, dice muy poco en favor de un pueblo a la moderna, como es Maliaño.

No culpemos a los niños de tales desmanes, sino a los dueños de cafés y bares, que les permiten la entrada en ellos.

Nuestro alcalde, señor Fombellida, debe mandar una orden a todos los dueños de cafés y bares, recordándoles que está prohibida la estancia de menores en sus establecimientos, y el que tal orden desobedezca, castigarle sin miramiento ninguno.

EL CORESPONSAL

Reinosa.

LAS SOLEMNES FIESTAS DE SEMANA SANTA

Como no quita lo cortés a lo valiente, de ahí que tengamos que reseñar que los cultos de Semana Santa se han celebrado en esta ciudad campurriana con los honores y animación a que estábamos acostumbrados, sin faltarles otra nota que la de no haber salido las procesiones por las calles, lo que hubieran respetado todos los ciudadanos.

El jueves y viernes Santo han tenido lugar solemnes ejercicios, con extraordinaria concurrencia, en la iglesia parroquial y en la del antiguo convento franciscano, en las capillas de San Roque, de los Carmelitas y en la del Asilo de las Siervas de María.

Los sermones en la parroquia de San Sebastián han corrido a cargo del culto sacerdote don Bonifacio Zamora, profesor del Seminario conciliar de Burgos, con asistencia tan extraordinaria, que el templo se llenó por completo de fieles.

Después de los actos religiosos, cientos de convecinos se desplazaron en las tardes de los dos días a los pueblos de Nestares y Matamorosa, para disfrutar de un ameno recreo.

La fiesta se guardó en ambos días como en años anteriores, permaneciendo el comercio cerrado.

NOTAS DE SOCIEDAD

Al paso de nuestro querido amigo y paisano don Emilio Herrero Mazorra por esta estación con dirección a Santander, fué saludado por numerosos amigos.

—La bellísima esposa de nuestro amigo don Isidoro García Ruiz, Aurora Macho Bergia, ha dado a luz una robusta niña, a la que acristianaron con el nombre de Ana María Esperanza. Reciba el distinguido y muy apreciado matrimonio nuestra más cordial enhorabuena, extensiva a los abuelos.

—De Madrid ha llegado el inteligente agente del Cuerpo de Seguridad don Pedro Cusé Janer, quien prestará sus servicios en nuestra ciudad.

—De Cartagena, con motivo de la muerte de su querida tía doña Tomasa, llegó don Severino Martínez Conde.

—De Gijón, el médico forense don Alejandro Isla Gutiérrez.

—De Bilbao, don Pedro Rábago.

—De Madrid, doña Consuelo Pacheco, viuda de González.

—Para Albacete salió don Modesto Pérez Arenal.

LETRAS DE LUTO

A los setenta y un años de edad ha fallecido don Gregorio Santiago Ruiz, natural de Celada de los Calderones, de Campóo, y estimado convecino nuestro.

Que su viuda, doña Amalia Díez Bielva; sus hijos, Mercedes, Juana y Vicente, así como el resto de los familiares del finado, reciban nuestro sentido pésame.

—En el libro de defunciones de nuestro Registro civil se realizó ayer la inscripción de la muerte del conocido ferroviario, que falleció de un accidente de trabajo, don Narciso Somoza Rubio.

A su desconsolada viuda, doña Juliana López Santiago; a sus cinco hijitos, y demás deudos del infortunado amigo Somoza, les enviamos el testimonio de nuestro pesar por tan trágica desgracia.

—El querido matrimonio don Arturo Villamediana Maté y doña Victoria Santiago Fernández pasan por el dolor de haber visto morir a su hijo Angel, que contaba tres años y medio de edad, por cuya desgracia les testimoniamos nuestra condolencia.

—También el matrimonio don Mariano de Andrés Martín y doña Manuela Vidales pasan por el dolor de haber perdido a su tierno hijo José María Jesús, a cuya pena nos asociamos.

EL CORRESPONSAL

Relojería SUIZA
Relojes de todas clases y formas
TELEFONO 1702
AMOS DE ESCALANTE, NUMERO 4

Santoña.

UN AVISO

Por haberse adherido este Ayuntamiento al telegrama que mandó el de Reinosa al Gobierno hace días, el gobernador de la provincia le ha enviado una comunicación, apercibiéndole para que en lo sucesivo no se hagan tales cosas, y manifestándole que en caso de reincidencia será aplicado el artículo 289 de la vieja ley municipal.

PEPARANDO LA COSTERA DE LA ANCHOA

Se nota ya la febril actividad que por esta época se produce todos los años en el puerto y en la dársena. En el puerto, con la reciente llegada de vapores conduciendo en sus calas abundantes cargamentos de sal con destino a la industria salazonera. Y en la dársena, los pescadores se aprestan con afán a la preparación de sus embarcaciones y utensilios de pesca para iniciar de lleno, de un día a otro, la costera de la anchoa.

La industria conservera nacional y extranjera se dispone igualmente a emprender la elaboración del bocarte. Al igual que otros años, han llegado ya a Santoña varios de los fabricantes italianos que acostumbran a trabajar la anchoa del Cantábrico.

Entre tanto, y como todos los días hay precisión de ganarse el sustento, buen número de trabajadoras, estos días en paro forzoso, se dedican, aprovechando las grandes bajamares, a la recogida de mariscos por las dilatadas extensiones de terreno que quedan en seco a las horas de la bajamar.

EL CORRESPONSAL

Castro Urdiales.

LA SOCIEDAD CORAL ACTUARA MAÑANA, DOMINGO, EN BILBAO

Mañana, domingo, Pascua de Resurrección, se trasladará a Bilbao el coro mixto de nuestra laureada y veterana Sociedad Coral, compuesto por 105 voces, el que, bajo la dirección del joven músico navarro Luis Morondo, director artístico de la expresada Sociedad, dará un selecto concierto en el Teatro Buenos Aires, de la invicta villa.

En Bilbao ha despertado inusitado interés este concierto de la Coral castreña, porque se recuerdan otras actuaciones afortunadísimas en la capital y otros pueblos importantes de la provincia, en concursos y conciertos, por lo que goza de justa fama de magnífica masa coral.

Tan grande es el entusiasmo que ha despertado en la afición bilbaína este magno concierto, que la espaciosa sala del Teatro Buenos Aires ha de verse, seguramente, concurridísima, como en las grandes solemnidades.

EL CORRESPONSAL

Guarnizo.

PROGRESO URBANO

Con gran satisfacción comunicamos hoy a nuestros lectores haber llegado a un acuerdo la Junta vecinal, el Ayuntamiento y la Sociedad Electra de Viesgo, para que, por la subvención ofrecida por estas Corporaciones, se suministre flúido eléctrico a los populosos barrios de El Rebollar y La Rura.

Esto, que tanto trabajo ha costado conseguir, será un estímulo para seguir trabajando hasta conseguir que no quede una casa de este pueblo sin alumbrado eléctrico.

FUNCION BENEFICA

Hoy, sábado, a las ocho y media de la noche, se celebrará en la Casa del Pueblo de esta localidad una gran función a beneficio de la familia del matrimonio Rapado, con el concurso de un Cuadro Artístico de Santander, poniendo en escena el drama social, de Federico Oliver, «El crimen de todos».

La organización corre a cargo de los dirigentes de la Casa del Pueblo, y dados los fines que persigue, les auguramos un éxito extraordinario.

EL CORRESPONSAL

Escalante.

LOS SERVICIOS DE CORREOS

Dos Ayuntamientos de esta zona oriental de la provincia, Escalante y Argoños, han tenido hasta hace poco tiempo, que se abrió al servicio público la carretera de Cicero a Santoña, un buen servicio de Correos.

Desde aquella fecha los servicios de recibo y entrega de la correspondencia en Escalante, Argoños y en los pueblos de ambos Ayuntamientos han sufrido un cambio radical, al que es justo que se ponga remedio.

La correspondencia y Prensa de Santander llega a la estafeta de Gama todos los días a las nueve y media de la mañana, y en Escalante, que apenas si dista dos kilómetros de aquélla, no se recibe hasta las dos y media de la tarde, por quedar detenida en la estafeta hasta dicha hora.

La correspondencia que se envía a Argoños corre igual suerte.

Las cartas y periódicos de Madrid, que se reciben por Santander, duermen en Gama, recibiéndoles el público con una fecha de retraso.

El perjuicio que con esta anomalía se ocasiona al vecindario y al comercio de estos pueblos bien merece que se estudie la manera mejor de poner remedio a estos retrasos en el reparto de la correspondencia.

Ya se nos alcanza que no es el personal de Correos el culpable de este estado de cosas, pero creemos que con un poco de buena voluntad podría remediarse.

Por ejemplo, en Escalante hay dos carteros: uno para la localidad y otro para los pueblos del extrarradio. Pues bien; uno de éstos pudiera llegarse todos los días, a las nueve de la mañana, a Gama, recoger la correspondencia y hacer su distribución en Escalante. Correos o el Ayuntamiento de Escalante, con un pequeño subsidio zanjarían fácilmente esta cuestión.

Un procedimiento semejante pudiera seguirse con la correspondencia de Argoños, que debiera servirse por Santoña, por ser la Administración más próxima.

Nosotros nos permitimos llamar la atención del administrador de Correos de Santander, para que vea si es posible hacer que la correspondencia de estos dos importantes Ayuntamientos de la provincia no sufra tanto retraso y pueda ser distribuída como se hacía anteriormente.

EL CORRESPONSAL

Udalla.

MUSICA DEL PATALEO, DIGO BATEO

Ya subió el pan, y hasta las tortas antes llamadas familiares, de dos kilos, han aumentado 0,10 pesetas, y también el nuevo familiar, de tres kilos, porque anteriormente el de lujo, de un kilo, valía 0,75, y el de dos, 1,35. Cobrando actualmente por el de tres kilos 2,10, la bonificación de cinco céntimos, que antes tenía la torta familiar, ha quedado suprimida y en beneficio de los fabricantes, que les cuesta menos cocer un pan de tres kilos que tres panes de uno, y cobran a razón de setenta céntimos el kilo. Es más; según rumores, un panadero de Vizcaya vende, en cuanto entra en esta provincia, al precio de subida, y en aquella provincia, al anterior. «El día que yo gobierne, si es que...»

SALMONEANDO

Cuando el señor Campoamor fué gobernador autorizó a los pescadores para usar, durante media hora, del puesto que otro, más activo, había cogido para la pesca.

Tal uso se hace de dicha disposición, que se llega al abuso de prescindir de la cortesía que entre los pescadores se guardaba, de solicitar uno y ceder el otro su derecho, pudiendo ahora hasta eliminar al propietario cuando se reunen, como días hace sucedió, pescadores como para un mitin.

VIAJEROS

Llegaron de Bilbao don Esteban Ferrer y familia, y de Madrid, don Manuel Fernández. Sean bien venidos.

EL CORRESPONSAL

Ampuero.

ABUNDANCIA DE SALMONES

Durante estos días, en toda la ribera del Asón, especialmente en la parte comprendida entre esta villa y Udalla, están logrando los pescadores abundante cantidad de salmones, la mayoría de ellos piezas que oscilan entre siete y doce kilos.

Hasta los aficionados «novatos», que no saben nada, o saben muy poco de faenas tan difíciles como la de extraer uno de esos excelentes peces de río, se permiten este año el lujo de exhibir un bello ejemplar de tan codiciada especie, logrando con ello patente de buen pescador... y los duros de la venta del mismo, más tarde.

Excusamos decir, naturalmente, que todo esto ha traído, como consecuencia lógica, que las márgenes del Asón se vean extraordinariamente concurridas, de la mañana a la noche, pues en todo el mundo de por acá ha prendido la afición a «tirar la cucharilla».

NOTAS FUTBOLISTICAS

Mañana, domingo, se trasladará, según tenemos entendido a Barreda, para contender con el equipo de aquella localidad, en partido de campeonato «amateur», el once local, que probablemente tendrá que alinear algunos reservas.

—La Directiva y algunos jugadores de la Sociedad deportiva Ampuero F. C., de esta localidad, se nos han acercado, para rogarnos que hagamos público por medio de estas columnas la gratitud de dicha entidad y jugadores hacia el público en general de Santoña, por el comportamiento, altamente deportivo, tenido para con el equipo representativo de nuestra villa durante el encuentro celebrado por éste con el de Laredo, el pasado domingo, en aquella simpática villa pescadora.

Ya lo sabe la afición santoñesa. Ampuero le esta agradecido, y desea tener ocasión para reciprocidar tal prueba de deportividad, tanto más de estimar cuanto que hasta ahora parece que los partidos de futbol sólo servían para suscitar odios y crear rencores.

NOTICIARIO

A Madrid, por unos días, ha marchado don Angel Trueba.

—De la capital de la República han llegado don Luis Ruiz y don Luis Arteaga.

—De Villarcayo han llegado don Agustín y don Manuel González Trujeda, acompañados de su familia.

—De Madrid ha llegado a esta villa el conocido escritor y abogado don Alfredo Matilla, muy querido amigo nuestro, a quien por este medio reiteramos nuestro cordial saludo.

JUEVES Y VIERNES SANTOS

Con la solemnidad de otros años se han celebrado en esta villa las fiestas religiosas de Jueves y Viernes Santos, a las que ha asistido un gran número de fieles, tanto a las oraciones sagradas, de que estaba encargado un notable predicador, como a la procesión verificada ayer, la que recorrió las principales calles de la villa.

Los dos días han sido considerados como de fiesta, y los templos, lo mismo el de la villa que los de los distintos barrios, han sido visitadísimos.

José BALSAMO

ROYALTY
GRAN HOTEL.—CAFE.—RESTAURANT
JULIAN GUTIERREZ
Casa especializada en BODAS, BANQUETES, LUNCHS y TES, con servicio moderno del más refinado gusto.
RESTAURANT RENOMBRADO
Plato del día: Supremas de pollo Dartois.

Cabezón de la Sal.

LAS PROCESIONES DE SEMANA SANTA

Con gran concurrencia de público se verificaron en esta villa los actos de Semana Santa, y con esmerado orden las procesiones del jueves y viernes, cantando en su recorrido por las principales calles de la localidad las Juventudes Católicas de la villa, las que también por la noche velaron al Santísimo en el templo parroquial.

Los sermones corrieron a cargo del elocuente orador sagrado don Aurelio Balbás, párroco de Herrera.

En la tarde del viernes muchos jóvenes se trasladaron a la villa de los arzobispos, para oír cantar a la Schola Cantorum del Seminario.

LA SESION DEL MIERCOLES

Los asuntos tratados en esta sesión que merecen citarse sólo fueron los dos siguientes:

Informar favorablemente la instancia y planos de don José Faces para la construcción de dos casas en el sitio de la carretera de Ontoria, y aprobar la rectificación del padrón de habitantes del año 1933, que arroja los siguientes: en población de derecho, 1.925 varones y 2.209 hembras, sumando un total de 4.134 habitantes.

DE VIAJES

Regresó de Manila, después de largos años de ausencia, don José Gutiérrez Fernández, empleado en la Compañía de Tabacos Filipinos.

—Pasa unos días en esta plaza don Pedro González, acreditado industrial de la ciudad de Cádiz.

—Con el disfrute de unos días de vacaciones, se halla en esta don Miguel Alonso, joven maestro nacional de Valladolid.

PEÑA «LOS VEINTICINCO»

Para el domingo próximo se halla anunciado un baile de sociedad, que será animado por los bailables de una excelente orquesta.

EL CORRESPONSAL

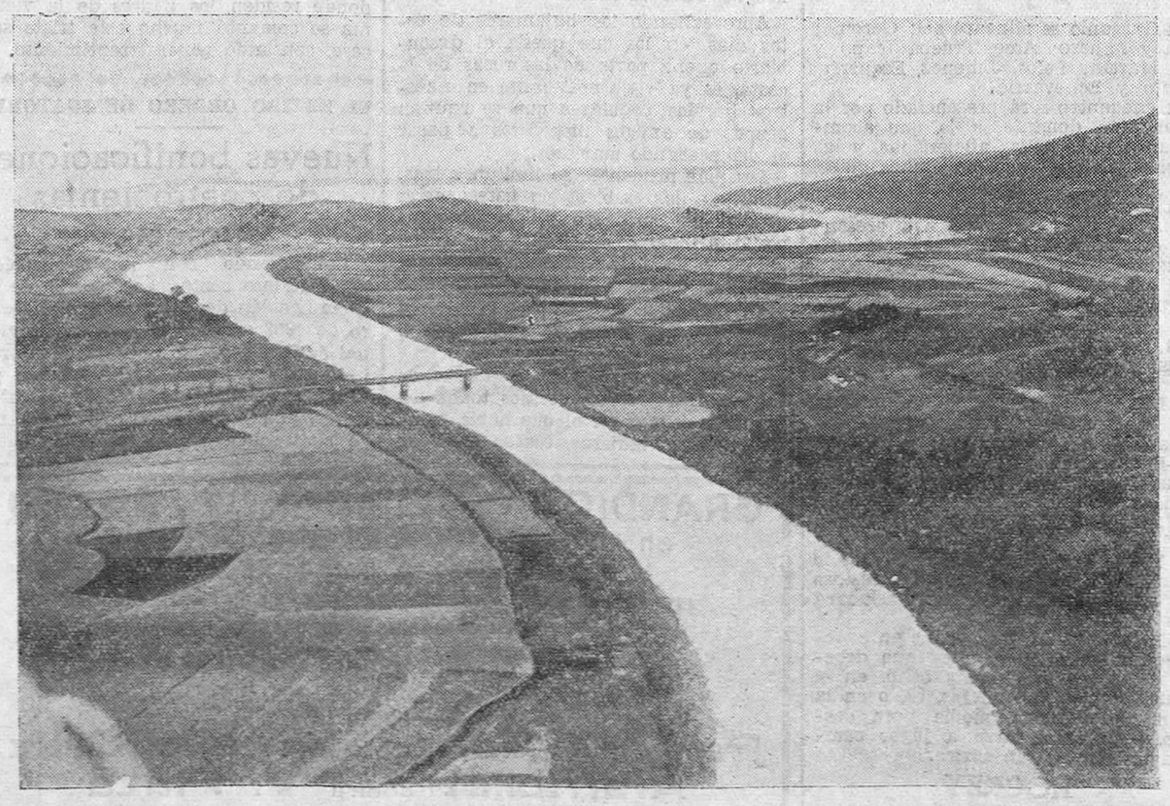

PAISAJES DE LA MONTAÑA. — Una vista de Mogro, tomada desde un avión. (Foto Sañot.)

EL CANTABRICO
APARTADO 20.

M.E.C.D. 2017

BAÑOS DE OLA Y DE SOL

Lo que pueden hacer las Empresas ferroviarias en favor del veraneo santanderino.

Ya se viene encima el aumento de las tarifas ferroviarias. Esto es extraordinariamente jocoso, pues resulta que las Compañías quieren cobrar más por transportar unas mercancías que no transportan, por la sencilla razón de que no disponen de todos los vagones que necesitan la industria y el comercio para su tráfico ferroviario. Se ha conseguido, pues, que el servicio de transportes por las líneas férreas ¡sea caro y malo! Pueden los señores gobernantes de la República incluir ese éxito entre los muchos que están logrando, a fuerza de paciencia y de sabiduría.

En los países extranjeros que, a pesar de sus ímpetus bélicos, que significan un atraso, caminan a la cabeza del progreso, se procura abaratar todo lo posible el servicio ferroviario. En España ¡nada de eso!... Parece que los españoles queremos que se sepa que, en el tren del progreso, caminamos en el furgón de cola. Por lo cual, ya sabemos que lo que vamos a decir no les convencerá, ni mucho menos, a las Empresas ferroviarias, que no fijan su atención en cuanto se relaciona con los procedimientos utilizados en otros países para intensificar el movimiento de viajeros en la explotación de las líneas férreas.

Cuando se aproxime el verano, se pensará en Santander en «el programa de festejos», como si estuviésemos todavía en los tiempos de los fuegos artificiales y del palo ensebado. Y como eso de los festejos, por lo anticuado, nos resulta bastante pueblerino, creemos que es mejor pensar en la eficacia de los baños de ola y de los baños de sol, que son, en el veraneo santanderino, las mayores atracciones, sin perjuicio de que lo sean también las Ferias de Muestras. Y son las Empresas que explotan las líneas férreas que pasan por nuestra provincia, quienes pueden poner esos baños de sol y esos baños de ola «al alcance de todas las fortunas»... Billetes de fin de semana, a precio ínfimo también... Con esos billetes de fin de semana, de ida y vuelta, valederos para tres días, sábado, domingo y lunes, todos los domingos vendrán a Santander millares de personas, procedentes de las diversas zonas de la provincia por donde pasan las líneas férreas. Serán, así, muy sonados «los domingos del Sardinero», aunque no haya festejos de Comisión municipal... Y con los abonos a precio ínfimo, muchos serán los individuos, y las individuas, que organicen su cura de aguas salobres, de brisas, de sol, de distracción vigorizadora, y que vengan a Santander todos los días, durante una breve temporada. Y no olvidemos que los abonos para niños deben ser todavía más baratos que los abonos para personas mayores. Porque son los niños quienes más necesitan aspirar las brisas y tomar los baños de sol y los baños de ola. Por lo cual, este abaratamiento de los servicios ferroviarios de viajeros durante la temporada veraniega, será una obra altamente humanitaria, extraordinariamente benéfica. ¡Hay que proteger a la infancia robusteciendo su salud!... Algunos Ayuntamientos que no pueden costear la estancia de unos cuantos niños pobres en una colonia veraniega escolar, sí podrían utilizar esos abonos ferroviarios baratísimos, para que tantos o cuantos niños de poca salud vengan a Santander, acompañados por una persona mayor, un día si y otro no, por ejemplo, durante una corta temporada. Esto y el aire puro que se aspira en los viajes contrarrestarían en lo posible los efectos de esa vida aldeana que, para muchos niños, consiste en comer poco, en jugar muy cerca del estiércol y de las aguas estancadas y en dormir en unas habitaciones poco menos que inhabitables.

Las Compañías ferroviarias, con sus servicios de verano a precios sumamente baratos, no sufrirían ningún perjuicio, porque el movimiento de viajeros aumentaría extraordinariamente, y muchos pocos hacen un mucho. Favorecerían a las gentes de los pueblos que necesitan aspirar el aire puro de las playas y harían un gran beneficio a la infancia. Y, además, contribuirían del más eficaz de los modos, a la animación de nuestra vida veraniega en el próxima estío.

VIDA SOCIETARIA

Casa del Pueblo.

«LA GRAFICA»

Pone en conocimiento de todos sus federados que hoy, sábado, se cobrará la cuota extraordinaria de una peseta los oficiales y cincuenta céntimos los aprendices y compañeras, con destino a los huelguistas de «A B C», según acuerdo de la última junta general.

FEDERACION OBRERA MONTAÑESA

A LAS SECCIONES. — El miércoles fueron depositadas en las Secretarías de las Secciones de la localidad e impuestas en Correos para las Secciones de la provincia, las Memorias correspondientes al último ejercicio, previniendo a todas que las que no las reciban las reclame urgentemente a esta Federación.

Igualmente recomendamos el examen de las mismas, y la designación de los delegados a nuestro próximo décimo Congreso.—**La Comisión Ejecutiva.**

MUTUALIDAD DE LA CASA DEL PUEBLO

Se pone en conocimiento de todos los compañeros y trabajadores en general, que esta Mutualidad ha extendido sus servicios al extrarradio, que comprende los pueblos de Cueto, Monte, San Román y la Albericia, pudiendo pedir el ingreso en la misma todos los compañeros que lo deseen, de ocho a nueve de la noche, todos los días hábiles, en el primer piso de la Casa del Pueblo.

GRUPO INFANTIL SOCIALISTA

Se previene a los pertenecientes a este Grupo que el que no haya satisfecho las cuotas mensuales se pase por la Secretaría de la Juventud todos los días, de seis a siete, hasta el día 5.

Si para esta fecha no han satisfecho las cuotas, serán dados de baja automáticamente.

SINDICATO DE SERVICIOS SANITARIOS E HIGIENE

Se convoca a toda la Junta directiva de este Sindicato, como, asimismo, a la Comisión revisora de cuentas y a todos los delegados cobro, a una reunión que se celebrará en Secretaría, el lunes, 2 de abril, a las siete de la tarde.

Se advierte a los delegados de cobro que deben asistir con las libretas de cotización que obren en su poder.

Queda especialmente convocado el compañero contador.

Por ser el asunto grave y urgente, se ruega la más puntual asistencia.

COMITE PRO PRESOS POLITICOS Y SOCIALES

Para un asunto urgente, se convoca al Comité para hoy, sábado, a las ocho y media.

SOCIEDAD DE ACOMODADORES Y SIMILARES

Esta Sociedad celebrará junta general mañana domingo, a las nueve y media de la mañana.

SOCIEDAD DE ASERRADORES MECANICOS, SIMILARES Y MOZOS DE ALMACEN

Esta Sociedad celebrará Junta general ordinaria el lunes, a las seis y media de la tarde en primera convocatoria y a las siete en segunda.

Siendo los asuntos a tratar de gran importancia, se suplica la más puntual asistencia.

SOCIEDAD DE OBREROS EN GRES Y REFRACTARIO «LA PREFERIDA»

Celebrará junta general extraordinaria el lunes, día 2, a las seis de la tarde, en el Salón Radio Cinema, de la Albericia. Se ruega a todos los compañeros puntual asistencia.

SOCIEDAD DE DEPENDIENTES DE CASINOS, CIRCULOS Y SIMILARES

Se convoca a junta general extraordinaria para el lunes, a las diez de la noche en primera convocatoria y a las diez y media en segunda.

Por tratarse de un asunto importantsíimo, se ruega a todos los asociados asistan con puntualidad, advirtiéndose que se pondrá en vigor el acuerdo de pasar lista.

Otros Centros.

SOCIEDAD MEDICO FARMACEUTICA DE LOS EMPLEADOS DE FERROCARRILES Y TRANVIAS DE SANTANDER

Se pone en conocimiento de los señores socios que el aumento de cuota de 0'75, acordado en la última asamblea, queda en suspenso hasta nueva orden.

FEDERACION TABAQUERA ESPAÑOLA

SECCION SANTANDER.—Se ruega a los agentes del Resguardo se pasen por el Centro Tabaquero hoy, sábado, a las seis y media de la tarde, para informarles del proyecto de jubilaciones aprobado por el Consejo y la representación del Estado.

El delegado Guillermo de Río ruega asistan con puntualidad todos los agentes, por el interés de los asuntos a tratar.

LA MEZQUITA
RESTAURANT-BAR

ESPECTACULOS

TEATRO PEREDA.—Inauguración de la temporada de Primavera.—A las 5 y 7, «Rasputin y la Zarina».

COLISEVM. — A las 7'15 y 10'30, gran moda, «El Zarevitsch». Estreno.

GRAN CINEMA.—A las 7'15 y 10'30, gran moda, «Una morena y una rubia». Película nacional.

PABELLON NARBON.—De 5 a 10'30, el mismo programa del Gran Cinema.

SALON VICTORIA. — A las 7'15, «Esta noche o nunca», por Gloria Swanson.

POPULAR VICTORIA. — De 6'30 a 10'30, el mismo programa del Salón.

SALA NARBON. — 7'15 y 10'30, «La incorregible», por Enriqueta Serrano y Tony D'Algy. Butaca: tarde, 0'50; noche, 0'40.

CINE FRONTON.—Sección continua de 7 a 10'30, la interesante producción de Artistas Asociados «El Código Penal», en español.

SALON LICEO.—Moda.—A las 7'15 y 10'30, «El caballero de la noche», por José Mojica, en español.

RIVERO
Vende los sombreros y gorras mejores y más baratos
PLAZA VIEJA, 4

LAS MIL Y UNA TARDES

¡Es cosa de irse a estudiar los labios de las estrellas!...

—¿Y qué opina usté del asunto ese de la pena de muerte?

—No me interesa... Recuerdo, en este momento, que dijo un poeta: «Luchando con bizarría, cuando lo exige el honor, el matar es un deber... Mas matar a sangre fría ¡es el delito mayor que se puede cometer!»... Si no estoy equivocado, eso lo leí, hace una porrada de años, en «El Semanario Pintoresco», periódico fundado por don Ramón de Mesonero Romanos, «el Curioso Parlante»...

—¿Qué es la vida?

—«Una ilusión... Una sombra, una ficción, y el mayor bien es pequeño, que toda la vida es sueño, y los sueños, sueños son»... Esto lo leí en «La vida es sueño», famosa obra de Calderón de la Barca, en la que se dice también: «¡Mirad que vais a morir, si está de Dios que muráis!»... ¿Para qué sirve la pena de muerte?... ¡Para que pidan el indulto del reo los obispos, las Asociaciones de Madres Cristianas, las Cámaras de Comercio y las Ligas de Contribuyentes!... «¡Despachadles en caliente!», decía Porfirio Díaz, presidente de la República de Méjico, que creía que el telégrafo con hilos servía principalmente para colgar de los postes a los delincuentes estrangulados, «con la lengua fuera, turbia la mirada, húmedo el hocico, las orejas gachas»... Lo que pasa es que hay individuos a quienes la vida les importa tres pepinos... El comendador Escrivá, poeta del siglo quince, dijo en su Cancionero: «¡Ven, muerte, tan escondida, que no te sienta venir, por que el placer de morir no me vuelva a dar la vida»... Estos versos los copió Calderón de la Barca en su obra titulada «El mayor monstruo, los celos»...

—El insigne don Marcelino Menéndez y Pelayo justificó, en cierto modo, la pena de muerte en la hoguera. Dijo, dice: «Frente a la matanza de los anabaptistas; frente a las hogueras de Calvino, de Enrique octavo, de Isabel de Inglaterra, ¿qué de extraño tiene que nosotros matásemos también?»...

—¿De manera que hay que combatir al terror con el terror?

—Cuando una niña juegue a la comba, acaso cante con vivo afán: «Si tú mataste con una bomba, con otra bomba te matarán»... Eso no impide que yo le diga a usté, en el seno de la confianza: «Del vil garrote el más zote dirá que es un arma ruin... A mí me aterra el garrote ¡y me indigna el garrotín!»... Los autos de fe efectuados en la plaza mayor de Valladolid, en mayo y en octubre del año 1559, y en los que fueron quemados vivos, respectivamente, el doctor Cazalla y el bachiller Herreruelo y Carlos Seso y Juan Sánchez, fueron la respuesta que dieron los españoles a Calvino, el protestante suizo, que a Miguel Servet, médico y teólogo español, lo quemó vivo en Ginebra, en el año 1553...

—El asunto del terror es una cosa espantosa... ¡Sería mucho mejor que hablásemos de otra cosa!...

—¡Sí, señor!... Con motivo del próximo estreno de la película titulada «Alma de bailarina», se ha organizado un concurso europeo de baile. En España se efectuará en los primeros días del próximo abril este concurso que consistirá en seleccionar en las diversas regiones españolas a la mejor pareja de bailes de salón. Las parejas seleccionadas irán a Barcelona, con todos los gastos pagados, y allí será elegida la pareja que ha de representar a España. Esta pareja irá a París, donde será seleccionada la pareja que h de representar a Europa, a la cual se le pagará un viaje a Hollywood...

—Perfectamente... Mientras los hombres se matan unos a otros, ¡concursos de baile!... ¡Está el mundo desquiciado!...

—La pareja que vaya a Hollywood, con todos los gastos pagados, se enterará de las condiciones que reunen los labios de las estrellas de la pantalla... Los frescos labios de Juana Harlow son llenos y firmes, lo que revela un temperamento extremista, que lo mismo se puede entregar al más desenfrenado de los amores que al más desapasionado de los odios...

—¡No me lo diga, por si me troncho!...

—Los labios de Mirian Hopkins ofrecen grandes contrastes. El labio superior es lleno y el inferior es completamente recto. Estas cualidades indican un carácter sensible, pero orgulloso... Los labios de Sally Rand son llenos, apretados, e indican una gran firmeza de carácter... Carole Lombard tiene unos labios entreabiertos y finos, propios de las mujeres de gran serenidad... Los labios de Claudette Colbert indican una naturaleza resuelta, ambiciosa y arrogante... Los de Ginger Rogers denotan un temperamento afable... Los de Esther Realston indican un gran amor al hogar y a las cosas sencillas... Y los de la mejicana Lupe Vélez son los labios de una mujer decidida, de talento emprendedor... En vista de que a los españoles nos están inoculando el microbio del pánico, ¡métase usté a bailarín!...

—Que haya un danzante más ¿qué importa al mundo?

—Podría usté aspirar a contemplar muy de cerca los frescos labios de las estrellas de la pantalla, si se dijese de usté lo que se dice de uno de nuestros más ilustres políticos: «¡Otro que bien baila!»...

—Necesito una pareja...

—Todos la necesitamos, de las de Seguridad, para salir de casa... Porque si en Hollywood se dedican los peliculeros a estudiar los labios de las mujeres, en España, no los labios, sino las labias de los hombres, nos han hundido en el caos... ¡Hay que verse!... ¡La resurrección del patíbulo!...

—¿Qué quiere usté?... ¿Que ahorquemos a domicilio?

—Si es que el entrecejo arrugo, no le extrañe que me atufe... ¡Se necesita un verdugo!... ¡A ver quién pide ese enchufe!...

—Pues de fijo que ese honor ni le aturde ni le empacha a un perfecto vividor ¡que es un hacha!...

—Esto nadie lo remedia... ¡Volvemos a la Edad Media!...

—¡Pobre civilización!... ¡Esto me parece horrible!... ¿Volverá la Inquisición?...

—¡Todo cabe en lo posible!...

—Estamos tan locos todos, que muy pronto, bien lo sé, ¡volverán los visigodos!... ¡Eso no lo dude usté!...

—No nos cesan de inquietar los odios y las querellas... ¡Es cosa de irse a estudiar los labios de las estrellas!...

NOSTRADAMUS

MOVIMIENTO REPUBLICANO

Partido Socialista Obrero.

AGRUPACION DE SANTANDER

Esta Agrupación celebrará hoy, sábado, a las nueve y media de la noche, asamblea general ordinaria, con arreglo al siguiente orden del día:

Lectura del acta de la reunión anterior, movimiento de afiliados, situación económica, gestiones del Comité, gestiones de los camaradas concejales, gestores provinciales y diputados; elección de cargos, y ruegos, preguntas y proposiciones.

Por tratarse de asuntos de suma importancia para todos los militantes, se encarece la asistencia a los mismos. El Comité.

AGRUPACION DE RIOTUERTO

Esta Agrupación celebrará junta general ordinaria mañana, domingo, a las tres de la tarde.

Se ruega la asistencia de todos los afiliados y simpatizantes.

JUVENTUD DE SANTANDER

Se pone en conocimiento de todos los camaradas que no se hallen al corriente en sus cuotas mensuales que, a partir de hoy al día 5 del próximo mes, deberán ponerse al corriente. Si en este plazo algún camarada no se ha puesto al corriente, será dado de baja con arreglo a lo que determina el reglamento.

SUBCOMITE DE CAMARGO

Reunido este Subcomité para tratar sobre la situación angustiosa en que se hallan los presos campesinos, con motivo del último conflicto lechero, tomó el acuerdo de nombrar unas Comisiones para recaudar alguna cantidad para aliviar en lo posible su situación.

Izquierda Republicana.

Disueltos los partidos de Acción Republicana y Radical-Socialista Independiente, se ha constituído, en período de organización, el gran Partido de Izquierda Republicana, cuya asamblea nacional se celebrará en Madrid los días 1 y 2 de abril.

Entre las numerosas adhesiones recibidas merece destacarse la de un numeroso grupo, perteneciente al Partido Democrático Federal, y que, partidarios de la fusión, mostraron su disconformidad con la actitud de sus representantes en la Comisión de interpartidos, dándose de baja un núcleo muy importante que ha venido a engrosar las filas del nuevo Partido de Izquierda Republicana.

Nace este partido político bajo los mejores auspicios, y muy pronto recogerá en su seno a todos los republicanos de izquierda que, conscientes de sus deberes en esta hora de reconquistar la República, se disponen a adoptar la única posición eficaz: unir los esfuerzos y entusiasmos de todos para oponer a las audacias de las derechas monárquico-fascistas una potente organización de izquierdas republicanas.

Las bases de Ideario y proyectos de Estatutos nacionales están a la disposición de todos los republicanos en el domicilio del nuevo partido, donde se recogen por la Comisión organizadora los boletines de adhesión, y que provisionalmente está instalado en Socubiles, 2, teléfono 2264, y apartado de Correos 196.

Partido Republicano Democrático Federal.

ASAMBLEA EXTRAORDINARIA

Mañana, domingo, día 1, celebrará asamblea extraordinaria este partido de Santander, a las diez y media de la mañan en primer convoctoria y a las once en segunda, para discutir y aprobar la siguiente orden del día:

Lectura y aprobación de bases para una Alianza entre los partidos Radical-Socialista y Republicano Federal, nombramiento de delegados para esta Alianza, y nombramiento de vacantes en el Comité provincial.

Las bases para esta Alianza están expuestas en este centro, a disposición de cuantos afiliados deseen conocerlas.

Partido Republicano Radical.

COMITE PROVINCIAL

Este Comité celebrará mañana, domingo, a las doce de su mañana, una reunión en su domicilio social, con el fin de tratar y resolver los asuntos de trámite y otros de gran importancia para la organización.

Se ruega a todos sus componentes la puntual asistencia.

ATENEO POPULAR

SECCION EXCURSIONISTA

Se pone en conocimiento de los señores excursionistas que la salida será a las ocho y media en punto, de la avenida de Galán y García Hernández. Los que aun no se hayan inscripto podrán hacerlo esta noche, en el Ateneo, hasta las nueve de la noche, hora en que quedará cerrada definitivamente la inscripción.

LOS ESPAÑOLES EN CUBA

Lo que ocurre con los pasajes gratuítos.

En nuestro estimado colega «El Noroeste», de Gijón, el señor don Félix Suárez Alonso ha publicado un interesante artículo en el que habla de la triste situación en que se hallan en Cuba miles de españoles. Se refiere dicho señor a la nota que publicó el Ministerio de Estado, y que recogimos en estas páginas; nota «sosegadora» que, según parece, no ha sosegado, ni sosegará, a quienes saben bien cuánto sufren los españoles que se hallan, en Cuba, en la miseria, y que no pueden volver a su amada patria. Y dice el señor Suárez Alonso:

«Por lo visto, movió dicha aclaración ministerial un artículo publicado en el simpático diario santanderino EL CANTABRICO, la cual sólo explica y se refiere a dos conceptos por sí relegados siempre en el problema, con relación al trabajo, a un segundo y a un tercer término, desde el advenimiento al poder del acendrado cubano coronel Carlos Mendieta. Pero la nota en cuestión, en verdad, deja de puntualizar la principal causa de que nuestros compatriotas anden aún implorando, por adversidades de la vida, la caridad pública y durmiendo en los soportales de los grandes edificios, cuando no al raso.

»En cuanto al decreto-ley relativo al cincuenta por ciento de nativos en todas las labores, en todos los comercios y en todas las industrias del país, ya es conocido que ha sido un decreto ideado por el extremado izquierdista doctor Gran San Martín, nunca llegado a más efectividad que al temor de acercarse la hora de ponerlo en vigor, y en el día semianulado en espera de determinado estudio de forma... El otro caso señalado en la información dada por el departamento de Estado, como segundo problema que pudiera originar el aumento de españoles parados, de no haber llevado, gracias a Dios, la resolución que llevó, jamás vendría a ser cuestión importante de brazos caídos, sino de distinta materia bastante delicada también y que ya he puntualizado en estas mismas columnas.

»Por tanto, sépase que si antes de la resolución de estos dos sucesos, un tanto favorables con especialidad para los españoles, existían ya compatriotas demandando la caridad pública y durmiendo a cielo descubierto, los sigue habiendo, igualmente, después de haber alcanzado la tranquilidad los dos asuntos a que se refiere la nota en cuestión, a causa de que el paro forzoso, en realidad, en ningún tiempo dimanó de ellos, sino de la decadencia económica, y, por último, de la revolución tumultuosa en que vivió la isla de Cuba.

»Por el desastre económico y por la turbulenta política que se desencadenó sobre la isla, hace cinco años que están reintegrándose a sus antiguos lares millares de españoles. El treinta y cinco por ciento de los compatriotas que subieron las escaleras del barco, han podido regresar a costa de los fondos de las Beneficencias españolas, marcándose en este asunto, en sumo grado, la asturiana, presidida por el señor Jenaro Acevedo, y de créditos de muchos miles de pesos salidos de las Cajas de los esquilmados Centros Regionales, y de suscripciones llevadas a cabo entre el alto comercio español.

»Desde luego hay que decir que en esto de la repatriación ha ayudado algo el Consulado de España, particularmente en la expedición gratis de la cédula personal y del pasaporte, sobre todo desde que está de embajador el señor López Ferrer. Pero bueno es que también sepa el señor ministro de Estado que en el Consulado español de la Habana, lo primero que salta a la vista son infinidad de letreros con esta inscripción: «No hay pasajes gratis»... Y los españoles sin intermediarios y de poca «voluntad» para dirigirse, personalmente, al señor cónsul o al señor vicecónsul, a la vez que con niños macilentos y famélicos en los brazos, se ven forzados a abandonar el local donde posa la bandera oficial de la República española, para volver a guarecerse en una pocilga o bajo las ramas exuberantes de un árbol tropical.

»Los españoles de Cuba saben perfectamente que el actual Gobierno español se interesa en dar solución al problema de la repatriación. Y saben, igualmente, de los pasos que por las esferas oficiales han dado los diputados de filiación liberal demócrata a favor de Cuba, y tendentes, como es natural, a aliviar en lo posible al trabajador, como sería el acentuar el intercambio de muchos productos entre ambos pueblos, o la compra a Cuba de sus predilectos productos, como son el tabaco y el azúcar, lo cual vendría a redundar en beneficio de nuestros compatriotas en la isla.

»Y he aquí la verdad de lo que ocurre a miles de españoles, y he aquí, al mismo tiempo, lo cierto en relación a los pasajes gratis. La ínfima cantidad o el pequeño crédito de que dispone el Consulado de la Habana para la repatriación, queda cubierto tan sólo con despachar media docena de pasajes en cada barco con dirección a España.»

COMPAGNIE D'ASSURANCES GENERALES
FUNDADA EN 1819
Seguros contra incendios. Seguros contra accidentes y de responsabilidad civil sobre automóviles.
Suddirección en Santander y su provincia:
Don Paulino García del Moral e Hijo
Muelle, números 7 y 8.

MARITIMAS

TODO ESTA POR HACER

Imposible tener una orientación medianamente acertada con respecto al criterio en que se ha de inspirar el Ministerio de Marina para hacer frente a la multitud de los complicados problemas que congestionan la vida marítima española.

En la Marina civil, como en las industrias de la pesca, todo está por hacer, y lo mismo los problemas de orden moral que los de carácter económico, apenas si han sido bosquejados seriamente.

Una aspiración legítima de los náuticos españoles, aspiración que, naturalmente, han de ver con simpatía los armadores, es la absoluta desmilitarización de la Marina civil, iniciada con mejor deseo que acierto; pero que no sabemos por qué razones se ha detenido en la trayectoria marcada. El traspaso de la Subsecretaría de la Marina civil a otro de los Ministerios, al de Comercio, por ejemplo, es una necesidad que no puede seguir eludiéndose, si en realidad se quiere que la Marina mercante se desenvuelva en el ambiente que le corresponde, sin que esto quiera decir que la flota civil y el mismo personal náutico, como ocurre en otros países, no responda con el patriotismo de que siempre ha dado señaladas muestras en casos de defensa nacional.

En forma con exceso modesta, para la importancia que en el litoral español tiene la industria de la pesca, se ha ordenado el estudio de los problemas que afectan a este transcendental aspecto de la economía nacional, y, ¿por qué no decirlo con franca sinceridad?, no confiamos en los resultados de esta misión, que requiere, para resolverla, amplitud de criterio, conocimientos, posiblemente, más que científicos, prácticos, en los encargados de esta labor, y un poco de generosidad en los elementos puestos a disposición de los que tengan a su cargo tan arduo trabajo.

En otros órdenes... ¿pero a qué tratar de otros órdenes, si son tantos los que reclaman una solución en la vida marítima española, que no queda otro recurso que repetir que aquí todo está por hacer, porque no se ha hecho hasta ahora nada?

A CARGAR MINERAL

Para cargar mineral, con destino a Inglaterra, se esperan los vapores, de aquella nacionalidad, «Stancar», «Ospringe» y «Blackhill».

Llevarán, respectivamente, 3.200, 1.000 y 3.900 toneladas.

EL ALISTAMIENTO

Mañana tendrá lugar, en la Delegación Marítima de este puerto, el acto de la clasificación de los inscriptos comprendidos en el actual alistamiento, así como la revisión de los expedientes de los comprendidos en los alistamientos anteriores.

EL «CRISTOBAL COLON»

De regreso de Méjico, Cuba y Estados Unidos, se espera que de hoy a mañana recale en nuestro puerto el magnífico trasatlántico español «Cristóbal Colón».

Depende la llegada de este buque de las operaciones que tenga que realizar en el puerto de Gijón.

Para Santander conduce pasaje, carga y correspondencia.

EL SALVAMENTO DEL «TONIN»

Se ha conseguido poner a flote el veterano vapor costero «Toñín», naufragado a la entrada de Bilbao durante los últimos temporales.

Por medio de una grúa flotante se le elevó de popa, y una vez taponadas las vías de agua, fué remolcado a Galdames, donde se procederá a la completa descarga para subirlo a la parrilla y repararlo.

Así, pues, no tardaremos en ver navegando de nuevo al «Toñín».

NUEVAS LIBRETAS

Ha sido aprobado un nuevo modelo de libretas de inscripción marítima, que se declarará reglamentaria.

NUEVO INSPECTOR DE MUELLES

Ha sido nombrado inspector de muelles nuestro distinguido amigo, el alto empleado de Aduanas, don Ignacio Mazarrasa.

EL TIEMPO

Mar bella, con Nordeste flojo y horizontes brumosos.

El veterinario del Valle de Camargo

Se pide que resida en el valle.

En la Casa Consistorial de Camargo se han reunido los presidentes de las Juntas de ganaderos de los pueblos del valle.

El presidente de la Sociedad de Ganaderos de Escobedo dijo que, teniendo en cuenta los perjuicios que a los ganaderos ocasiona que el veterinario titular no resida en el valle, se le obligase por el Ayuntamiento que lo hiciera así.

Se tomó así el acuerdo, y se elevó un escrito al alcalde, para que se lleve a la práctica el deseo de aquellos pueblos.

M.E.C.D. 2017

LA TABLA DE SALVACION DE SU JUVENTUD

No es solamente camino de la vejez cuando son indispensables los famosos POLVOS DE ARROZ «RISLER» para garantizar la eterna tersura y juventud del rostro.

También en la tierna juventud, los célebres POLVOS DE ARROZ «RISLER» son insustituibles y precisos para dar al rostro juvenil la belleza, el atractivo y el encanto de mujer.

Su composición diferente de los demás polvos de belleza, tan elogiada y con tanto fervor usados por las mujeres norteamericanas, en especial por todas las Estrellas del Cine, Teatro y Music-Hall, beneficiarán también su cutis a toda edad. Tenga Vd. presente el lema que sus mismas consumidoras han dedicado a los Productos de Gran Belleza «RISLER». Dicen: Los PRODUCTOS «RISLER» hacen de las mujeres, unas niñas, y de las niñas, mujeres; bellas todas y atractivas.

Ensaye GRATUITAMENTE el tratamiento completo de Gran Belleza "RISLER".

NO GASTE DINERO EN BALDE

Pida muestras y una receta que le hará para usted sola el famoso Dr. Kleitzmann Indique edad, color y calidad del cutis, color del cabello, etc. Diríjase al Concesionario para España, Sr. J. P. Casanovas, Sección 45 Apartado 20. BADALONA (Mande 50 céntimos en sellos para gastos de franqueo).

THE RISLER MANUFACTURING Co.
New York, Paris, London
«RISLER» Publicity n.º 873

SI QUIERE USTED COMPRAR POR FIN DE TEMPORADA

Gabanes - Gabardinas - Checos - Cueros - Trincheras y Pellizas

A LA MITAD DE SU VALOR

VISITE ALMACENES "LA BATALLA" ATARAZANAS, 4 Y 6

Próximamente se recibirán las nuevas colecciones de CAMISERIA Y PANERIA para primavera y verano, y que, debido a las ventajosas condiciones en que las he adquirido, ofreceré a mis clientes a precios excepcionales. Recuérdelo.

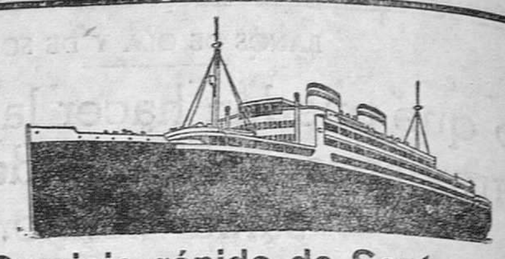

Servicio rápido de Santander A CENTRO AMERICA CUBA Y MEJICO

con las modernas motonaves de la

HAMBURG-AMERICA LINIE
(COMPAÑIA HAMBURGUESA AMERICANA)

A CUBA Y MÉJICO

El 22 de mayo saldrá del puerto de Santander, la moderna y lujosa motonave de doble hélice,

ORINOCO

admitiendo pasajeros de Primera, Clase Turistas y Tercera clase, para Habana, Veracruz y Tampico.

A CENTRO Y SUD AMERICA

El 7 de Abril saldrá, del puerto de Santander, la modernísima motonave de doble hélice

CARIBIA

que llevará Primera, Segunda y Clase de Turistas con destino a BARBADOS, TRINIDAD, LA GUAYRA, PUERTO CABELLO, PUERTO COLOMBIA, CARTAGENA, CRISTOBAL, PUERTO LIMON Y PUERTO BARRIOS.

PIDAN LOS PROSPECTOS DESCRIPTIVOS DE LA MOTONAVE así como toda clase de informes, a sus consignatarios

Hoppe y Compañía. - Santander

PASEO DE PEREDA, 29 - TELEFONO 1302 - Telegramas: HOPPE

Las gafas bien ajustadas, cómodas, provistas de cristales de buena calidad, aseguran la visión perfecta.

Gran surtido en monturas de las mejores marcas americanas y alemanas.

OPTICA

EJECUCIÓN PERFECTA DE LAS RECETAS DE LOS SEÑORES OCULISTAS

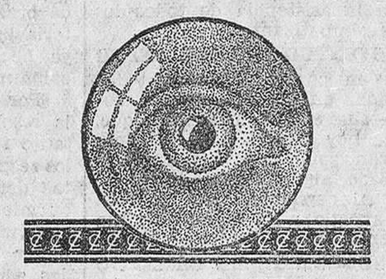

Técnico especializado

ÓPTICA Y APARATOS FOTOGRÁFICOS DE ALTA CALIDAD

Cristales y prismáticos **ZEISS**

SAMOT - San Francisco, 15 - Teléf. 1837

Gafas diseñadas, especialmente para niños.

EL CANTABRICO
APARTADO 20

ADELFA PILA
PROFESORA EN PARTOS
CONSULTA DE DOS A SEIS
CONCORDIA, 19. TELEF. 2254

PRESERVATIVOS
«La Discreta. Salud, 6, Madrid
Catál. gratis sin enviar sello.

Petra Cancela
PROFESORA EN PARTOS
HOSPEDAJE EMBARAZADAS
Atarazanas, 13, 1.º Teléf. 30.75

Compañía Trasatlántica Española
VAPORES CORREOS

Servicios rápidos y regulares para pasaje y carga entre España y Ultramar.

Línea del Cantábrico a Cuba y Méjico.

12 expediciones anuales, saliendo de Bilbao y Santander el 25, de Gijón el 26 y de La Coruña el 27 de cada mes, para Habana y Veracruz.

Línea del Mediterráneo a Puerto Rico, Venezuela-Colombia y Panamá.

12 expediciones anuales, saliendo de Barcelona el 20, de Valencia el 21, de Málaga el 22 y de Cádiz el 24 de cada mes, para Canarias, San Juan de Puerto Rico, Santo Domingo (fac.), La Guayra, Puerto Cabello, Curaçao, Puerto Colombia y Cristóbal.

Servicios del Mediterráneo a Cuba y Méjico y del Mediterráneo a New-York, Cuba y Centroamérica.

Una expedición cada dos meses, saliendo de Barcelona el 16, de Tarragona (fac.) el 16, de Valencia el 17, de Alicante (fac.) el 17, de Málaga el 18 y de Cádiz el 20, para Bilbao, Santander, Gijón, La Coruña, Habana y Veracruz.

Alternada con una expedición cada dos meses, saliendo de Barcelona el 16, de Tarragona (fac.) el 16, de Valencia el 17, de Alicante (fac.) el 18, de Málaga el 19, de Cádiz el 20 y de Vigo (fac.) el 22, para New-York, Habana, Puerto Barrios, Puerto Limón y Cristóbal.

Servicio tipo Gran Hotel, T. S. H., Orquesta, etc.

Las comodidades y trato de que disfruta el pasaje se mantienen a la altura tradicional de la Compañía.

También tiene establecida esta Compañía una red de servicios combinados para los principales puertos del mundo, servidos por líneas regulares.

Para informes, en las oficinas de la Compañía, plaza de Medinaceli, 8, Barcelona, y a sus agentes.

Compañía Trasatlántica Española

Línea á Cuba y Méjico.

Próximas salidas de Santander (salvo contingencias):

Vapor **CRISTOBAL COLON**, el día 25 de abril.

Vapor **HABANA**, el día 25 de mayo.

Admitiendo pasajeros de todas clases y carga con destino a HABANA y VERACRUZ. Estos buques disponen de camarotes de cuatro literas y comedores para emigrantes.

PRECIO DEL PASAJE EN TERCERA CLASE ORDINARIA

Para Habana, ptas. 535, más 30'50 de impuestos; total 565'50

Para Veracruz, 585, más 17'50 de impuestos; total 602'50

Línea del Mediterráneo a Puerto Rico, Venezuela y Colombia.

El día 20 de abril saldrá de Barcelona el vapor

JUAN SEBASTIAN ELCANO

admitiendo pasajeros de todas clases y carga con destino a San Juan de Puerto Rico, La Guayra, Puerto Cabello, Curaçao, Puerto Colombia y Cristóbal.

Las condiciones y trato de que disfruta el pasaje se mantienen a la altura tradicional de la Compañía.

También tiene establecida esta Compañía una red de servicios combinados para los principales puertos del mundo, servidos por líneas regulares.

Para más informes y condiciones, dirigirse a sus agentes en Santander: SEÑORES HIJO DE ANGEL PEREZ Y COMPAÑIA, paseo de Pereda, 36. Teléfono 2363. Dirección telegráfica y telefónica: GELPEREZ.

Puntos de venta de EL CANTABRICO

En MADRID: M. Ontañón, calle de Alcalá, quiosco «Las Calatravas»; Sociedad G. E. de Librería, Puerta del Sol; quioscos de «El Liberal», y Alcalá, 50; quiosco de «La Voz»; Mariano Martín, frente al Teatro Apolo; Teófilo Gómez, frente al Teatro Alkázar; Librerías de Ferrocarriles, biblioteca Estación del Norte.

En BARCELONA: Sociedad Española de Librería, biblioteca de la Estación del Norte; Sociedad G. E. de Librería, quiosco Barcelonés, Rambla de Canaletas, frente al Hotel Continental.

En BILBAO: Teófilo Cámara, Alameda de Mazarredo, 15, y A. Urquijo, 24. Librería; quiosco del Arenal y de la Gran Vía; quiosco de la Estación del Ferrocarril de Santander.

En VALLADOLID: Francisco Valero, quiosco Plaza Mayor y Campo Grande.

En SAN SEBASTIAN: César Huidobro, Miracruz, 7, y en la Biblioteca de la Estación de los Ferrocarriles Vascos.

En OVIEDO: Quiosco de la Estación de los Ferrocarriles Económicos

En SAN FERNANDO (Cádiz): José del Solar, General Pasquín, 74.

En BURGOS: Luisa Almendres, San Pablo (estanco 5).

En PALENCIA: Santiago Morrondo, Mayor Principal, 166.

En EL FERROL: Celestino Comadira, San Francisco, 28.

OPOSICIONES A TELEGRAFOS

Convocadas 100 plazas. Exámenes en agosto. Sueldo 4.000 ptas. y quinquenios de 1.000. No se exige título, Edad: 16 a 24 años. Para programa oficial, que regalamos, «contestaciones» y preparación con profesorado del Cuerpo, diríjanse al INSTITUTO REUS, PRECIADOS, 23, y PUERTA DEL SOL, 13, MADRID. Exitos: en la última oposición a dicho Cuerpo obtuvimos 20 plazas para 25 presentados.

LLOYD NORTE ALEMAN

LINEA DE CUBA Y MEJICO

SALIDAS DE SANTANDER

El 20 de abril, el vapor correo

SIERRA VENTANA

admitiendo carga y pasajeros de lujo, primera clase, clase turista y tercera clase para HABANA, VERACRUZ y TAMPICO.

Para toda clase de informes dirigirse a

HOPPE Y COMPAÑIA

Paseo de Pereda, 29.-Telegramas: HOPPE-SANTANDER

Señoras El flujo en enfermedades de la matriz se cura con las irrigaciones del **Dr. VALLEY**

AUTOBUSES CASTRO - SANTANDER

San Fernando, 44.-Teléfono 1251

HORAS DE SALIDA

De Santander a Laredo y Castro Urdiales...	8,30 y 17
De Santander a Santoña	13,00 y 17
De Santoña a Santander	8,00 y 15,30
De Castro Urdiales a Laredo, Santoña y Santander	7,15 y 14,30

Servicios económicos y rápidos para excursiones

LOS VIAJEROS DE MADRID PUEDEN TOMAR EL COCHE DE CASTRO EN BOO, A LAS 8,50.

Salida de Santander: frente a la Casa de Correos.

LA PUBLICIDAD, PERMANENTE O PERIODICA, ES SIEMPRE DE RESULTADOS OPIMOS PARA EL ANUNCIANTE

SECCION DE ANUNCIOS CORTOS POR PALABRAS

AVISO AL PUBLICO.— Muebles nuevos, L. Martinez Más barato, nadie. Para evitar dudas, consulten precios. Juan de Herrera, 4.

ESPERANZA GOMEZ, profesora en partos. Hospedaje embarazadas. Consulta diaria Santa Clara, 7, cuarto. Santander.

PASTILLAS «BONALD», cloroborosódicas, mentol y benzocaina: boca, garganta, toses. Preventivas de la gripe. De venta: Droguería Pérez del Molino y farmacias.

AUTOMOVILES ultramodernos «Singer». Repuestos «Citroen», «Chevrolet», «Ford». Radio-Agencia Vallina.

¡SEÑORAS! ONDULACION MARCEL, UNA PESETA. Marcado, 0'50. Corte, 0'50. Lavado, 0'75. Permanentes, 10. Higiene. Dominio profesional. Pedrique, Compañía, 18, primero.

MUEBLES nuevos, ocasión. Comedor jacobino, dormitorio color caoba, dos camas, muy barato. San Simón, 3, taller.

SE ALQUILA un piso, en la calle Primero de Mayo, número 1, con cuarto de baño, agua fría y caliente, instalación de luz oculta, sol todo el día. Informes: portería u oficinas.

ALQUILASE hermosa vivienda, nueva, por reforma, cocina, cuarto baño y seis gabinetes, termosifón y gas, dos galerías, huerta, orientación inmejorable, arriba Numancia, segunda travesía, Antonio Mendoza, chalet, número 1.

VISITACION F. TOLOSA profesora en partos. Practicanta. Masajista. Hospedajes para embarazadas. Florida, 7 cuarto.

MAQUINAS DE ESCRIBIR Reparaciones, alquiler, lecciones de mecanografía, taquigrafía, ortografía y escritos de toda clase de documentos a domicilio. Blanca, 6. Teléfono 3599.

PROPIETARIOS.—La Sección Administración de fincas de la Cámara de la Propiedad se encargará, en condiciones ventajosas, de administrar vuestras casas,

¡ATENCION! — «El Louvre», Blanca, 22. Grandes rebajas de precios en todos los artículos, a precio de balance.

LOS MEJORES organillos y pianolas para bailes son los «Mundial». A plazos y contado. Pida catálogos a Casa Viena-Muebles. Oviedo.

AUTOMOVILISTAS. — Radiadores, reparación y construcción de nidos, recambios y montaje, soldadura autógena, aletas, corazas, silenciosos, etc. Alameda Primera, frente al Cinema. Talleres Wünsch.

MARINEROS. — Se venden seis redes de malla, del trece y medio, dos costeras. Informes, Hotel Royal, Limpias.

TRASPASO local, en sitio céntrico. Informarán, Burgos, número 1.

SE NECESITA aña, de treinta a cuarenta años. Inútil presentarse sin buenas referencias. Esta Administración informa.

AUTOMOVILES Y CAMIONES, para chatarra, compra Agencia Vallina. Muelle, 26.

CUBIERTAS usadas, de todas las medidas, desde 20 pesetas. Garaje Balriva, San Fernando, 30. Teléfono 2351.

ACUCHILLADOR y encerador de pisos. Trabajo esmerado. Precio módico. Avisos: Ferretería de Ubierna. Teléfono 1337.

BALANZAS AUTOMATICAS y básculas. Reparaciones por personal especializado en la fábrica de básculas Constructora Montañesa, calle Federico Vial.

«LA ITALIANA». — Ondulación permanente, 5 pesetas. Garantizada diez meses. San Francisco, 18, primero.

ALQUILANSE: piso nuevo, soleado, baño, calefacción, veintidós duros. Local, pequeñas industrias, siete duros. Almacén, grande, veinticinco duros. Santa Lucía, 20.

VENDESE casita, con terreno, nueva, llave mano, 6.500 pesetas, y terreno edificable, cerca tranvía. Informan, tienda comestibles, calle Padilla.

POR NO PODERLO atender, urge traspaso de negocio de calzados, con o sin existencias. Asombrosa liquidación. Calzados «La Principal», Somorrostro, número 1, detrás de Correos.

¡SEÑORAS! — «El Louvre», Blanca, 22. Por cesación de negocio, liquida todos los artículos, a precios increíbles.

EXTRAVIO de una pulsera de niña, con una medalla de Santa Teresa. Gratificaré con su valor a quien la entregue en San Francisco, 16, tercero, por tratarse de un recuerdo de familia.

SE VENDE posesión de nueve hectáreas de extensión, a labor y prado, con mucha producción de manzana y castaña. Rodolfo Manjón, Caravia (Asturias).

¡ATENCION, LABRADORES! Nuevo aparato agrícola: siembra, lo tapa, salla y resalla. Más de cien trabajando. Patente número 127.026. Precio, 150 pesetas. Depósitos en Santander, Federación de Sindicatos, Asociación de Ganaderos; Torrelavega, Sindicato Agrícola, y Bonifacio Crespo, en Entrambasaguas.

SE NECESITA muchacha, que sepa bien su obligación, de veintitrés a treinta años. Informes, en San Luis, 7, segundo.

COMPRO ORO, platino, monedas, papeletas Monte, de alhajas; dentaduras de oro y pasta. Rualasal, 7, segundo derecha. Compro también a domicilio. Absoluta reserva.

CUBIERTAS de ocasión: 30 × 5, 32 × 6 y otras medidas. Reparación de cámaras. Gándara, 5, frente Obras públicas.

¡CORTE Y CONFECCION! Profesora titulada. Clases a señoras y señoritas. Todas se hacen sus vestidos. Diez pesetas mensuales. Concordia, 30, primero.

SE VENDE o arrienda magnífica Granja Avícola, en plena producción, con terreno para ampliar, y buen chalet-vivienda. Informes: Carlos III, 9, oficina. Teléfono 3088.

VENDO máquina «Singer», bobina central, tres gavetas. Otra, Industrial, cien pesetas. Gramófono, seminuevo, todo baratísimo. Rincón, 13, segundo.

¡SEÑORITA! En poco tiempo le garantizan enseñanza de corte y confección, con derecho hacerse ropa. Hernán Cortés, 8, tercero.

EN CASA particular deseo uno o dos huéspedes, precio económico, cuarto baño. Gómez Oreña, 6, tercero derecha.

NECESITO cocinera, que sepa bien su obligación. Presentarse hoy mismo. Inútil sin buenos informes. Informarán, CANTABRICO.

POR AUSENCIA, véndense los muebles de una casa. Razón, esta Administración.

BARRIO OBRERO.— Transfiero derechos piso, vistas alameda. Informes: «Villa Clotilde», a la entrada de dicho Barrio.

SE VENDE exclusiva, desde Santander a Liencres. Condiciones de pago con material o sólo la concesión. Informes: «Los Bárcenas», plaza la Esperanza, número 6. Teléfono 1877.

«EL LOUVRE», Blanca, 22. Desde el lunes se liquidan todas las existencias.

MAESTRO da lecciones de Cálculos mercantiles, Aritmética, Geometría, Gramática, Redacción, Ortografía, Mecanografía, Taquigrafía, etcétera. Enseñanza verdad. Garmendia, 10, segundo derecha.

¡ ¡ AUTOMOVILISTAS ! ! ! Una Casa de absoluta garantía y confianza para construir, comprar, reparar o limpiar su radiador, es Radiadores Mosterín. Pregunte a sus amistades. Gómez Oreña, 9, frente al Garaje Sancho. Teléfono 2348.

MUDANZAS y transportes económicos. Respondo de roturas. Daniel Ramos, Vargas, 19. Teléfono 1193.

ALQUILO piso grande, bien soleado, jardín, baño, termo, instalaciones modernas, luz y gas. Renta 24 duros. Informes: Burgos, 13, bar.

LAS SALES KOCH curan enfermedades de orina sin sonder ni operar. 7 ptas. Folleto gratis. Ap. 6.013, Madrid. Venta: Farmacia P. del Molino

M.E.C.D. 2017