EL CANTÁBRICO

DIARIO DE LA MAÑANA

Santander. - Año XXXIX. - Número 13.577 | Fundado por Don José Estrañi | Viernes, 27 de octubre de 1933

Los cursillos del Magisterio.

Nuestro artículo anterior tratando de la enormidad que supone la ampliación de plazas que, para los cursillos que actualmente se están celebrando, ha llevado a cabo el director general de Primera Enseñanza, señor Sicilia, ha tenido la virtud de interesar, por lo menos, a los que fueron nuestros representantes en Cortes y a los diversos partidos políticos de la Montaña. Bastaba que los intereses de los cursillistas santanderinos salieran perjudicados para que las autoridades y fuerzas representativas se pusieran de parte de los maestros cursillistas.

A nuestra Redacción han llegado felicitaciones de los interesados, pidiendo que insistamos sobre este asunto. Nosotros sabemos, nos dicen, que algunas provincias tienen doble número de plazas. En este segundo ejercicio quedan casi los justos para las plazas. Los tribunales de estas provincias no se verán obligados a eliminar el tercio de los actuantes que la convocatoria determina, ya que los procedentes de los cursillos del 31 que no consumen plaza, sirven, en cambio, para facilitar el paso al tercer ejercicio a casi todos los que ahora practican.

Los tribunales de Santander, por el contrario, con arreglo a la convocatoria, habrán de eliminar forzosamente un tercio de los actuantes en la segunda parte, que en estos momentos nos encontramos llevando a cabo. Y lo más triste del caso para los aspirantes a las escuelas nacionales, es que los tribunales reconocen la vocación, la competencia y el amor a la Escuela de estos maestros. Estos maestros, que servirán escuelas nacionales interinamente hasta que se anuncien de nuevo los cursillos. Estos maestros nacionales, que van a ser los candidatos a la próxima convocatoria. Estos maestros que forzosamente resultarán elegidos en las futuras pruebas de selección. Estos mismos maestros que habrán de verse obligados a nuevos sacrificios económicos por culpa de la convocatoria, en primer lugar, y por la disposición tan poco justa del director general de Primera Enseñanza, después.

Si el señor Sicilia hubiera pedido parecer a las representaciones del Magisterio o a cualquiera medianamente enterado de los asuntos de los maestros, tenemos la seguridad de que nunca se le hubiera ocurrido la enormidad decretada. Si los tribunales del año 31 hubieran interpretado de la misma manera la convocatoria, dejando la selección a la Universidad, ninguna provincia tendría que alegar cosa alguna. Pero que porque los tribunales de algunas provincias entendieran que era la Comisión formada por técnicos de la Primera Enseñanza la encargada de seleccionar los nuevos compañeros, ya que la Universidad tenía otra función más amplia, vaya a ser esta provincia la que se vea privada de unas plazas para maestros tan bien preparados, con tanta vocación y el mismo entusiasmo por la escuela, por lo menos, que los de Sevilla y demás que resultan beneficiados, nos parece muy poco equitativo.

Examinando la convocatoria del año 31, nos encontramos con que la segunda parte de aquellas pruebas servía solamente para declarar apto al candidato, sin variar el lugar que en la primera obtuviera. El tribunal de Santander entendía que aptos eran casi todos las actuantes en esta repetida segunda parte. Mas, no queriendo hacer dejación del derecho de selección que la convocatoria le concedía, envió tantos cuantas plazas habrían de proveerse. Hubo primero un cambio de notas con los diputados de entonces; unos pedidos a la Dirección General. El que entonces desempeñaba ese cargo entendía que la convocatoria había que cumplirla tal y como apareció en la «Gaceta», y los deseos del tribunal se estrellaron contra el criterio superior.

Si el señor Sicilia no hace el aumento de plazas que señalamos para algunas provincias, nada tendríamos que decir. En cumplir la convocatoria estaban todos los cursillistas, y de un modo especial los de Santander, que siempre han dado pruebas de sensatez, ecuanimidad y respeto a lo estatuído. Pero al encontrarse con un trato de desigualdad, bien manifiesta, su reclamación digna no hace otra cosa que confirmar el concepto elevado que de ellos teníamos.

Nosotros esperamos que en el Ministerio han de darse cuenta de la situación de inferioridad en que colocan a los cursillistas de varias provincias con respecto a los de otras. Abrigamos casi el convencimiento de que, una vez señalado el absurdo, se apresurarán a rectificarle en cualquiera de las formas que señalamos en nuestro artículo anterior. Sólo nos asalta el temor de que, entregado a la propaganda de su candidatura, el actual director general no tenga tiempo suficiente para estudiar la manera de enmendar el error cometido. Y entonces, como los tribunales deberán hacer la lista de los aprobados antes del día 19 del próximo, los de Santander se verán obligados forzosamente a excluir de esa lista un tercio de los que pasaron a la segunda parte. Maestros preparados y con vocación, ni siquiera podrán decir que aprobaron los cursillos.

Esto no puede suceder en un régimen de libertad y de justicia.

Dr. Amadeo Santín Arias.

ESPECIALISTA EN LAS ENFERMEDADES DEL ESTOMAGO, INTESTINOS Y MEDICINA GENERAL

Consulta de 11 a 1 y de 3 a 4.

Amós de Escalante, núm. 12, 2.º izqda.

Los deseos de los farmacéuticos.

Más de diez millones de pesetas les deben los Ayuntamientos.

Se reunió en Madrid la asamblea de la Unión Farmacéutica Nacional y acordó llamar la atención de la Prensa para que interese a la opinión pública en favor de los farmacéuticos rurales, a quienes deben los Ayuntamientos españoles más de diez millones de pesetas. Algunos de estos farmacéuticos, que no pueden cobrar lo que se les debe, se hallan poco menos que en plena ruina, y se verán obligados a suspender sus servicios, porque carecen de los medios necesarios para sostenerlos. Así se practica en España la beneficencia pública. La caridad oficial resulta una ficción cuando no se les paga a los farmacéuticos los medicamentos destinados a las familias pobres. No es extraño que quien se ve, en una aldea, sumido en la mayor pobreza, se lance a pedir limosna por los caminos, y se vaya lejos, muy lejos de su pueblo, después de haberse convencido de que la beneficencia municipal no le sacará de sus apuros.

Si fuese rigurosamente inspeccionada la beneficencia municipal; si se les obligase a los Ayuntamientos a atender a sus menesterosos, socorriéndoles, alimentándoles, facilitándoles los servicios de médico y botica, debidamente pagados, no se irían los indigentes a las ciudades, a donde acuden constantemente los mendigos, en busca de la limosna, del socorro, de la protección que se les niega en los pueblos de donde proceden. Y el humanitarismo y la fraternidad exigen que los Municipios rurales sean caritativos y demuestren que es en ellos una realidad la beneficencia pública.

Acordaron también los asambleístas solicitar del Gobierno de la República la inmediata provisión de las Inspecciones provinciales de Farmacia y la convocatoria de cursillos para farmacéuticos en la Escuela Nacional de Sanidad. Y los demás acuerdos de la asamblea son los siguientes: Solicitar que se exija el título de farmacéutico para actuar como agente comercial de venta de productos medicinales. Protestar contra los abusos cometidos por algunos médicos con la venta de muestras de especialidades y con el contrato de suministro de medicamentos con las Compañías de Seguros. Insistir en la protesta contra la venta en comisión por los veterinarios de sueros y vacunas para la ganadería y en reclamar que se prohíba con todo rigor este ilegal negocio. Que no se permita la instalación de farmacias de Cooperativas en tanto no se organice el Ministerio de Sanidad. Solicitar del Ministerio de Instrucción pública que se considere vocales natos de las Juntas municipales de Instrucción a los inspectores farmacéuticos municipales. Solicitar del Gobierno de la República que al crearse el Ministerio de Sanidad se establezca una Dirección general de Farmacia.

Véase como los farmacéuticos españoles solicitan lo que nosotros, modestamente, hemos pedido muchas veces. Que se cree el Ministerio de Sanidad, porque en las cuestiones sanitarias, si no todo, casi todo está por hacer en España. Este Ministerio hará cumplir a los Ayuntamientos sus deberes para con los pobres, porque la beneficencia está intimamente relacionada con la higiene. Los Ayuntamientos debieran sanear las viviendas míseras en que se albergan las familias pobrísimas, porque esos albergues completamente antihigiénicos pueden constituir, en los barrios en que se hallan, un peligro para la salud pública. Pero ya hemos dicho que a veces la beneficencia, la fría caridad municipal, es una de tantas ficciones.

LEOPOLDO RODRIGUEZ F. SIERRA

MEDICO RADIOLOGO

Especialista en Piel, Secretas y Radiumterapia,

Suspende su consulta hasta el día 2 del próximo noviembre.

BUENAVENTURA R. PARETS

ABOGADO

Consulta diaria de 9 a 1 y de 4 a 6, excepto los días festivos.

DE SOCIEDAD

De paso para Oviedo y Gijón ha estado en Santander nuestro particular amigo don Enrique Ros, representante de la Compañía Saus de Caballé, que está actuando con gran éxito en Bilbao.

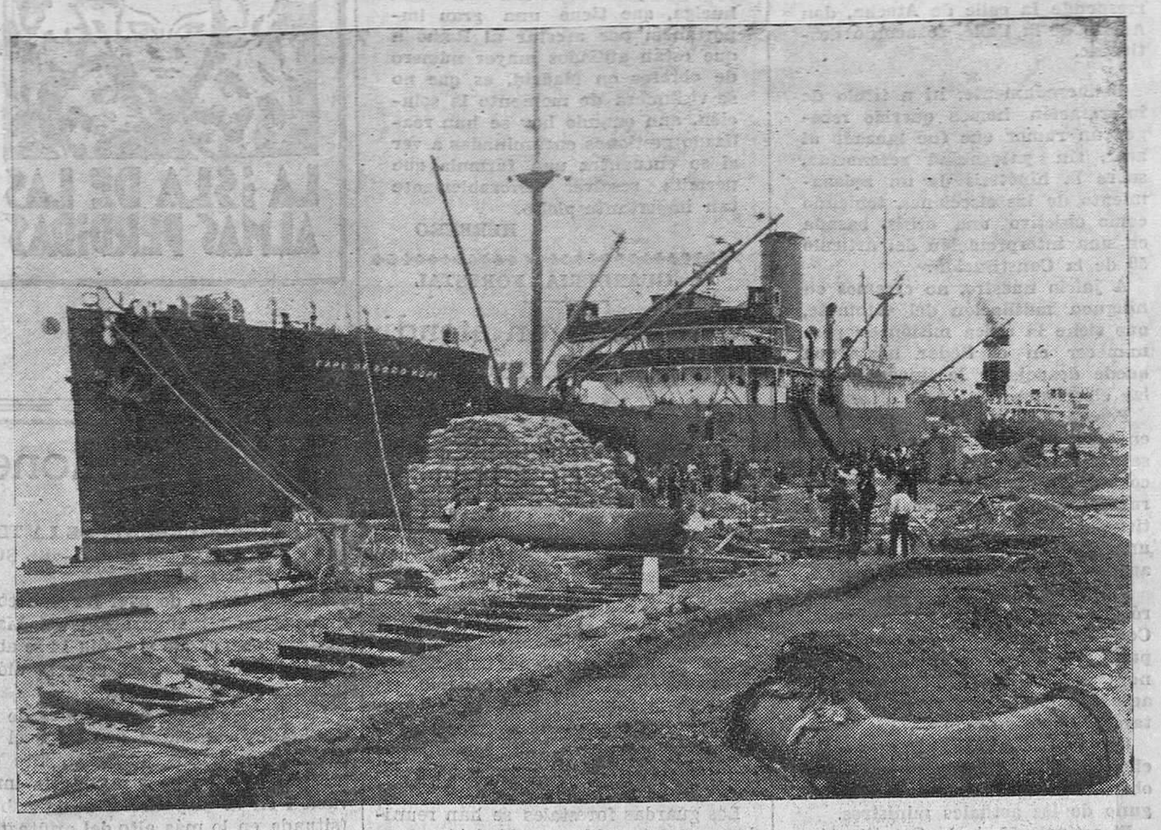

LAS MEJORAS DEL PUERTO. — Aspecto de los nuevos muelles en construcción, en la zona de Maliaño, habilitados ahora para descarga de buques. (Foto Samot.)

INFORMACION POLITICA

(Por teléfono.)

CONSEJO DE MINISTROS

Madrid.—A las diez de la mañana fueron llegando los ministros a Palacio para celebrar el anunciado Consejo, bajo la presidencia del jefe del Estado.

Poco después de empezar la reunión llegó el director general de Seguridad, que salió y de nuevo volvió a Palacio.

A la una menos cuarto salió el ministro de Industria y Comercio, quien al ser abordado por los periodistas, dijo:

—Abandono el Consejo porque tengo que marchar a Toledo para asistir en nombre del Gobierno, al acto que allí se celebra en honor de los congresistas internacionales.

Por cierto—añadió—que son ustedes muy suspicaces. Y aludiendo a las informaciones publicadas en los periódicos de hoy dijo:

—¿A quién se le ocurre que yo no quería ir a las elecciones, que deseo volver al artículo 59 de la Constitución? Yo, lo que vivamente deseo es todo lo contrario, y no creo que el Gobierno encontraría en ello dificultad alguna. Así, pues, rectifiquen ustedes pues yo no he dicho nada de eso, ni nada de eso hay.

Luego dijo que marchaba a Toledo y que esperaba estar de regreso en Madrid a las cinco de la tarde.

Un periodista le dijo que habían causado sorpresa las dos visitas que había hecho a Palacio el director de Seguridad.

—Pues no le he visto—contestó el señor Gordón Ordás—; es decir, creo que le he visto al pasar ahora y me parece que estaba hablando por teléfono.

Poco después salió el director general de Seguridad, señor Valdivia, y los periodistas le hicieron presente su extrañeza por sus inesperadas visitas.

—Pues no tienen importancia—contestó el señor Valdivia—. En al primera di cuenta al ministro de la Gobernación de la situación de Madrid, que es normal, y el señor Rico Avello me pidió entonces que le trajera una lista completa y filiaciones correspondientes a los muertos, heridos y detenidos de ayer, y eso ha sido el objeto de mi visita.

—¿No se relacionarán con alguna otra cosa?—insistió otro de los informadores:

—En absoluto; todas las noticias acusan completa normalidad.

—¿Qué nos dice usted del supuesto complot de Alcalá de Henares?

—Yo no sé nada—contestó. Y muy extrañado de lo que le decían los periodistas les pidió una referencia, hecha la cual continuó diciendo:

—Será probablemente un rumor más de los que han circulado en relación con lo ocurrido días atrás en Prisiones militares. Pero yo no tengo noticias de nada de eso. La noche ha transcurrido tranquila y la mañana también. Esto no quiere decir que no pueda ocurrir hoy o mañana o dentro de un año, porque las cosas en España ocurren cuando menos se esperan. Buena prueba es que la fuerza pública estaba vigilando unas obras y se vió sorprendida con lo de los estudiantes, que armaron un motín.

Luego añadió que había sido identificado el cadáver de Casanellas, en cuyas ropas se le encontró una cédula extendida a su nombre y un carnet de motorista a otro nombre distinto. Al tener noticias de esto el ministro volvió a ordenar se comprobara la identificación del cadáver, cosa que le había comunicado como hecha a las nueve de la mañana. Dicho esto se retiró.

El jefe del Gobierno habló unos momentos con los informadores, a los que dijo que aunque se habían tratado muchos asuntos habían quedado otros por examinar, y por tanto, mañana habrá nuevo Consejo.

Más tarde, a la una y media, salió el ministro de Instrucción, señor Barnés, el cual, al ser interrogado sobre el conflicto estudiantil, dijo que en Madrid había tranquilidad, y que en San Carlos había penetrado un pequeño grupo, que se había limitado a tener un cambio de impresiones.

En Sevilla—añadió—es donde ha habido algo, y esto con ocasión de la llegada de los periódicos de Madrid, que produjeron alguna alarma por las fotografías que en ellos se publicaban. Pero creo que los estudiantes se calmarán un poco viendo que ya se hace justicia.

El expediente incoado va muy avanzado y está a punto de ultimarse, y pronto se verán las consecuencias.

Terminó diciendo que marchaba antes porque tenía mucho que hacer, y lo que quedaba en el Consejo no era más que la firma de decretos.

A las dos menos cuarto salieron los demás ministros.

El de la Gobernación, al ser interrogado sobre las dos visitas del director de Seguridad, quitó importancia al hecho y dijo que el señor Valdivia había venido a darle un avance del expediente incoado por las revueltas escolares.

De él se ha visto que ha resultado responsabilidad, por imprevisión, contra el comisario general del distrito, don Adolfo de la Calle, y se ha acordado su cese en el cargo que desempeñaba.

Siguen haciéndose averiguaciones para depurar todas las responsabilidades.

Al hablarle sobre el supuesto complot de Alcalá de Henares, dijo el señor Rico Avello:

—De eso no sé nada. Es la primera noticia que tengo.

Y volviendo al conflicto estudiantil, añadió:

—Vean ustedes cómo se va haciendo justicia, y de ello pueden tener la seguridad los estudiantes, profesores y todos.

De los decretos firmados en el Consejo que se acababa de celebrar se facilitó el siguiente detalle:

Decreto encargando del despacho del Ministerio de Obras públicas, durante la ausencia del señor Guerra del Río, al ministro de Industria y Comercio, señor Gordón Ordás.

Gobernación.—Adquisición por concurso de doce instalaciones de rayos X para dispensarios antituberculosos.

Admitiendo la dimisión del delegado del Gobierno en Mahón, señor Benavides, y nombrando para sustituirle al señor González Vega.

Admitiendo la dimisión del gobernador civil de Cuenca, don Luis Lavín, y nombrando para sustituirle a don Gregorio Anadón Diego.

Declarando el cese del comisario general de Vigilancia, don Adolfo de la Calle.

Guerra.—Designando para el mando del batallón de Montaña número 7 al teniente coronel de Infantería don Gumersindo Azcárate.

Designando a los coroneles de Artillería: don Ideberto Esteban para Montaña, a don Jorge Cabanies para el segundo pasado, a don Alfonso Cano para el 13 ligero y a don León Carrasco para el 12 ligero.

Además, el presidente del Consejo manifestó que a Valencia irán con el jefe del Estado los ministros de la Guerra, Marina, Industria y Comercio, Justicia y Hacienda.

A Marruecos solamente acompañará al presidente de la República el ministro de la Guerra.

El señor Lara manifestó que a las diez y media se habían reunido en Consejillo, en el que no se había hablado de política, y convinieron que mañana continuara el Consejo para tratar de los asuntos que habían quedado pendientes.

DISPOSICIONES OFICIALES

La «Gaceta» publica hoy las siguientes disposiciones:

Presidencia.—Decreto disponiendo que tienen derecho a la emisión del sufragio en las elecciones que han de celebrarse el día 19 de noviembre próximo todos los individuos incluídos en las listas adicionales del Censo Electoral formado con arreglo a las prescripciones del decreto del 26 de enero de 1932.

Instrucción pública.—Disponiendo que los directores de los Institutos nacionales elementales y colegios subvencionados tomen posesión de los cargos para que han sido nombrados en cualquier Centro de Enseñanza en el más breve plazo posible.

Marina.—Dictando reglas para el traslado a Valencia de los restos del escritor don Vicente Blasco Ibáñez.

FUSILAMIENTO DE SIETE COMUNISTAS

El Ministerio de Estado nos remite la siguiente nota:

«Con motivo de la captura, por una banda de malhechores chinos, del misionero español Padre Gallego, el Ministerio de Estado hizo gestiones en su día cerca del Gobierno de Peiping, con objeto de que fuera puesto en libertad dicho súbdito español. Desgraciadamente, estas gestiones llegaron tarde, porque muy poco después de haber sido hecho prisionero el Padre Gallego, fué asesinado por sus secuestradores. El Gobierno español insistió en que se castigara debidamente a los autores de este asesinato, como corresponde a la necesidad de protección para los súbditos españoles residentes en China. Según informa el ministro de la República en Peiping, han sido capturados por las autoridades siete comunistas, que constituían la banda de secuestradores en cuestión, y, comprobada su culpabilidad, han sido fusilados.»

La crisis marítima.

«Navegación Libre Española» aboga por la implantación en la República de una política portuaria, y señala como uno de los más graves inconvenientes el exceso de puertos comerciales que existen en España, siendo así que debiera señalarse el de Barcelona como el más importante del Mediterráneo, Cádiz o Sevilla para el Sur y Santander o Bilbao para el Norte. Con esto considera que se facilitaría la navegación de cabotaje, evitándose las anormalidades que perjudican al comercio y a la industria, facilitándose la penetración de las mercancías a las zonas consumidoras.

Seguramente la política que preconiza «Navegación Libre», que tiene sobrados motivos para conocer a fondo los términos en que está planteado en nuestro país el problema de la Marina, sean acertados.

Lo difícil sería la implantación de los puertos comerciales para el cabotaje, por que ¿se conformarían Valencia, Sevilla y Bilbao con que se concediese dicho régimen a Barcelona, Cádiz y Santander?

Lo dudamos.

De San Sebastián.

(Por teléfono.)

HALLAZGO DE UN CADAVER

San Sebastián.—A las nueve y media de esta mañana, después de laboriosos trabajos, en los que han intervenido los mendigoisales donostiarras, fué descubierto el cadáver de José María Zuaznabar, vecino del caserío «Erbitegui-Berri», que pereció entre los escombros de éste al derrumbarse.

En los trabajos de búsqueda también han intervenido los bomberos municipales, a las órdenes del arquitecto, señor Alday.

El cadáver fué trasladado a Astigarraga, recibiendo sepultura en el panteón de la familia Zuaznabar.

LAS VICTIMAS DE LOS TEMPORALES PASADOS

Cumpliendo órdenes del gobernador civil, todos los Ayuntamientos afectados por los temporales últimos han remitido las listas con las víctimas habidas.

De Pasajes se reciben noticias dando cuenta de que en aquel puerto han sido recogidos los cadáveres de Nicasio Ayarza, vecino de Lezo, y de María Luisa Sasiain Goicoechea, viuda de Laforcada, vecina de Rentería.

El Ayuntamiento de Rentería, por su parte, comunica que en dicho lugar apareció el cadáver de María Loyola, además del hallado esta mañana, en las ruinas del caserío «Erbitegui-Berri», que pertenece a José María Zuaznabar.

LLEGADA DEL DIRECTOR GENERAL DE PUERTOS

A las nueve y media de esta mañana ha llegado el director general de Puertos, señor De la Helguera.

Fué recibido en la estación por el gobernador civil, gestores provinciales, representantes de diversas entidades y otras autoridades.

Inmediatamente de llegar, el señor De la Helguera se trasladó al Gobierno civil, desde donde marchó, en unión de sus acompañantes, a Rentería, en donde examinó los daños causados por las inundaciones.

En dicha población escuchó de labios de los técnicos las ideas y proyectos estudiados para prevenir se repitan las inundaciones.

A la una y media de la tarde se trasladaron todos a Fuenterrabía, donde la Junta de Obras del Puetro obsequió con una comida al señor De la Helguera y a sus acompañantes.

Después, el director general de Puertos recibió la visita de representaciones de Fuenterrabía, que acudieron a expresarle su agradecimiento por haberse firmado hace pocos días la concesión de obras del puerto de refugio de Fuenterrabía.

Por la tarde, el director general de Puertos se trasladó a Pasajes, en donde visitó las obras que se están realizando, así como los destrozos causados por las recientes inundaciones.

Probablemente el señor De la Helguera emprenderá esta noche su regreso a Madrid.

LAS DENUNCIAS CONTRA GRETA BRAVO

En la Comisaría de Vigilancia se ha recibido otra denuncia contra la aviadora y poetisa Greta Bravo.

Ahora quien reclama a la citada señorita es el Juzgado sexto por estafa.

El conflicto estudiantil

(Por teléfono.)

TRANQUILIDAD EN MADRID

Madrid.—Hoy no se han registrado incidentes estudiantiles.

Por acuerdo de la junta de decanos no ha habido clases en ningún centro docente.

En la Facultad de San Carlos entraron unos cuantos alumnos de Medicina, limitándose a pasear por los patios.

EN SALAMANCA

Salamanca.—Hoy se declararon en huelga los estudiantes de Derecho por solidaridad con sus compañeros los de Medicina.

En una reunión celebrada se acordó que se enviase una protesta al Claustro de profesores por las palabras del rector, señor Unamuno, al que piden una rectificación pública.

Se ha decidido elevar también un escrito al ministro de Instrucción para que inmediatamente se reintegren a sus cátedras los profesores que por distintas causas tienen abandonadas las clases.

En la cátedra de Fray Luis de León se leyeron las instancias que se elevarán a la Superioridad.

Los estudiantes redactaron una nota, haciendo constar que el conflicto no obedece a cuestiones políticas, sino que está relacionado con la enseñanza.

INCIDENTES EN SEVILLA

Sevilla.—Esta mañana ha tenido repercusión en esta Universidad la huelga de estudiantes de Madrid. Apenas comenzadas las clases se notó gran efervescencia entre los estudiantes, que formaron grupos en el patio, prorrumpiendo en vivas y mueras.

El alboroto aumentó a medida que llegaban más estudiantes, y en actitud levantisca subieron a los pisos altos y empezaron a romper cristales y ventanas y a arrojar a la calle bancos, mesas y muebles que hallaron a su alcance.

M.E.C.D. 2017

MARIA LISARDA

COLISEVM

Hoy, viernes, 27

7, TARDE y 10,30, NOCHE

EXITO

CHEVALIER con BEBE LEROY en

El soltero inocente

Un film PARAMOUNT en que rivalizan el más grande y el más pequeño actor del cinema.

BUTACA PATIO, tarde, 2,25. Noche. 1,75

La taquilla se abrirá a las 11,30.

El salón de estar queda abierto desde las 6.

Mañana, sábado, moda

ESTRENO de la maravillosa producción en colores

Los crímenes del Museo

También lanzaron a la calle por las ventanas el fichero de Filosofía y Letras.

La lluvia de objetos, el estrépito de éstos al caer a la calle y los gritos de los estudiantes produjeron gran alarma en el público.

Acudió un camión de guardias de Asalto, que llegó hasta la misma puerta de la Universidad, y los estudiantes se replegaron hacia el interior, sin cesar en sus gritos contra los guardias.

En aquel momento sonó un disparo que, por fortuna, no hizo blanco, y todavía no se sabe quién fué el autor.

La Universidad ha sido clausurada por dos días, y los daños causados por los estudiantes parece ser que son de consideración.

Para la anemia, clorosis y sus complicaciones LICOR LAPRADE

El mejor y más agradable de los ferruginosos.

Entre los estudiantes se repartió una hoja, redactada en términos violentísimos, contra las fuerzas de Asalto, cuya destitución se pide.

A mediodía quedó restablecida la tranquilidad. El rector de la Universidad dió cuenta de los incidentes al Ministerio de Instrucción pública y al gobernador civil, quien lamentó los hechos, y dijo que esperaba que no volvieran a repetirse, por la alarma que estos incidentes producían en la ciudad.

POR SOLIDARIDAD

Murcia.—Los estudiantes de Ciencias han declarado la huelga por solidaridad con sus compañeros de Salamanca y Madrid. Los de Derecho no la han declarado aún, pero no entraron en clase.

F. Díaz-Munio

(De las clínicas de los doctores Marañón y Madinaveitia). Especialista en Estómago, Hígado, Intestinos y Secreciones internas.—Medicina interna. De 10 a 12'30 y de 4 a 6.—Pobres, martes y viernes a las 5. Hernán Cortés, 1, 1.º

Salón Victoria

HOY, VIERNES

A las 7 y 10.30

Extraordinario éxito de la formidable producción R. K. O.

Los secretos de la policía de París

Una película que mantiene al espectador en constante e intensa emoción. Una película que hace honor a las del género policiaco.

Butaca, tarde, 1. Noche, 0,50

Mañana, sábado,

EL HACHA JUSTICIERA

Producción que se desarrolla en el trágico ambiente del barrio chino de San Francisco de California.

IMPRESIONES DEL DIA

(De nuestro redactor en Madrid, Emilio Herrero.)

(Por teléfono.)

Madrid.—Se celebró por la mañana Consejo de ministros, en Palacio, y después de examinarse en el Consejillo previo, un avance del expediente abierto con motivo de lo sucedido en la Facultad de Medicina, y derivándose del mismo responsabilidades, por imprevisión, contra el comisario general del distrito del Congreso, al que corresponde la calle de Atocha, don Adolfo de la Calle, se acordó destituirle.

★

Deliberadamente, ni a título de información hemos querido recoger un rumor que fué lanzado al azar, sin paternidad reconocida, sobre la hipótesis de un aplazamiento de las elecciones, teniendo como objetivo una crisis, basada en una interpretación del artículo 59 de la Constitución.

A juicio nuestro, no creemos en ninguna mutilación del Gabinete, que tiene la única misión de permanecer en el Poder hasta que quede despejada la incógnita de las elecciones.

Pero a falta de otros temas, más en consonancia con las realidades, se abrió un portillo en los periódicos de la mañana para dar paso al rumor; mas, como todo lo que no tiene fundamento, ha sobrevivido unas horas, disipándose de labios autorizados en las esferas oficiales.

También el señor Lerroux declaró que a él no le extraña ya nada. Conoce las informaciones que han publicado algunos periódicos; pero no cree que ningún ministro del actual Gobierno sea capaz de prestarse a una maniobra.

Quizá algunos se alegraran de ello; pero no cree ni en la maniobra ni en que la desarrolle ninguno de los actuales ministros.

El artículo 59 de la Constitución dice, textualmente: «Las Cortes disueltas se reunen de pleno derecho y recobran su potestad como Poder legislativo del Estado desde el momento en que el presidente no hubiese cumplido dentro del plazo la obligación de convocar a nuevas elecciones».

El citado artículo ha sido cumplido, y si ahora, por alguna cuestión, política o social, hubieran de ser aplazadas las elecciones, tampoco las Cortes podrían volver a reunirse, ya que las futuras han sido convocadas en el plazo que determina taxativamente la Constitución.

Al hablar del artículo 59, hay que relacionarlo con el segundo párrafo del artículo 53, que dice: «Sesenta días, a lo sumo, después de expirar el mandato o de ser disueltas las Cortes, habrán de verificarse las nuevas elecciones».

No se trata, por tanto, de convocar, sino de celebrar las elecciones anunciadas. Si por cualquier circunstancia fueran aplazadas hasta después del 10 de diciembre, en que se cumplen los sesenta días determinados en los artículos de la Constitución, es entonces cuando las Cortes Constituyentes disueltas podrían recobrar su autoridad y volver a funcionar como antes de haberse publicado el decreto de disolución; esto es, con toda potestad, como Poder legítimo del Estado.

★

Se ha confirmado, y este fué uno de los objetos que llevó esta mañana al Consejo de Palacio el director de Seguridad, que el comunista Ramón Casanellas fué uno de los muertos en el accidente motorista.

Desde Barcelona se trasladó al lugar del suceso un agente de Vigilancia que conocía mucho a Casanellas, y pudo comprobar que se trataba, en efecto, del significado comunista.

Vivió últimamente Casanellas en Barcelona; pero la Policía ignoraba su domicilio, toda vez que aquél tenía gran interés en despistarla.

Deja un hijo, de unos dieciséis años, que trabaja como mecánico en uno de los talleres de Tarrasa.

Se recordará que después del atentado contra el ex presidente del Consejo don Eduardo Dato, en 1921, en cuyo suceso Casanellas jugó un papel principal, burlando las medidas que adoptó la Policía para su captura, emigró a Rusia, donde se alistó en el Ejército Rojo. Prestó servicio en la Aviación, y en ella obtuvo el grado de comandante.

Once años después, proclamada la República en España, regresó a nuestro país.

Por sus campañas, en Cataluña primeramente, y después en Andalucía, fué expulsado, en el mes de marzo de 1932; llegó a Bélgica, eludió la vigilancia y nuevamente entró en España.

Cumplió un arresto, por infracción de la orden de expulsión, y quedó definitivamente en libertad después de la amnistía.

★

Después de adoptada la determinación, por la Unión General de Trabajadores, de secundar el paro en la huelga del Ramo de Construcción, algunos de los afiliados a la Casa del Pueblo, que no se habían enterado de la orden, acudieron a las obras, y se retiraron, sin que ocurriera el menor incidente.

★

Los sindicalistas celebraron, por la mañana, en el Cine Europa, una asamblea. Se adoptaron precauciones por las autoridades, que fueron innecesarias y, afortunadamente, en el día de hoy no se ha alterado el orden en lo más mínimo.

Los guardias han prestado servicio de vigilancia en las casas en construcción, y especialmente en las obras de enlaces ferroviarios.

La mayor dificultad en esta huelga, que tiene una gran importancia por afectar al Ramo a que están afiliados mayor número de obreros en Madrid, es que no se vislumbra de momento la solución, aun cuando hoy se han realizado gestiones encaminadas a ver si se encuentra una fórmula que permita resolver favorablemente tan importante pleito.

HERRERO

LA GUARDERIA FORESTAL

¿Cuándo serán atendidas sus aspiraciones?

Cambian las situaciones políticas, se suceden unos a otros los Gobiernos, luchan las ambiciones partidistas y no se oye una voz sonora que defienda los intereses de los más modestos y también de los más olvidados funcionarios del Estado. Cientos de veces, hasta poniéndonos bastante pesados con nuestras tenaces insistencias, hemos pedido que sean atendidas las justas aspiraciones de la Guardería forestal. Hemos perdido el tiempo. En todos los programas políticos halagadores, se incluye, en calidad de reclamo, ¡la repoblación forestal! Pero ni son repoblados los montes ni se procura retribuir debidamente a los funcionarios encargados de conservar la poca riqueza forestal que nos queda.

Los guardas forestales se han reunido en una asamblea, en Madrid, y han vuelto a formular sus peticiones. Vivamente deseamos que tengan suerte esta vez. Desea la Guardería forestal que se dicte lo antes posible un decreto, con fuerza de ley, reconociendo el derecho de jubilación, viudedaz y orfandad a los individuos del Cuerpo de Guardería forestal a partir de 1 de agosto de 1931, en la cuantía y condiciones establecidas en el vigente estatuto de Clases pasivas y reglamento para su aplicación. A los efectos de clasificación de tales derechos pasivos, se considerará servicios al Estado los prestados desde la posesión de sus cargos por los individuos del indicado Cuerpo, cualquiera que haya sido su denominación, así como los servicios en el Ejército.

También pide la Guardería forestal: Que al confeccionarse los próximos presupuestos, el sueldo que se asigne al celador sea de 4.000 pesetas; al capataz, de 3.500; al guarda forestal, de 3.000, y que sean concedidos quinquenios de 250 pesetas. Que se confeccione rápidamente el escalafón único del Cuerpo y se apruebe el reglamento por que haya de regirse éste. Que las indemnizaciones que devengue el personal de Guardería por la ejecución de servicios fuera de su residencia sean las determinadas en el decreto de 4 de mayo de 1924, y la cantidad que se consigne en presupuestos por este concepto sea distribuída entre todos los servicios, girándose por adelantado y a justificar. Que por el Estado se cree la Escuela de capataces de la Guardería forestal, para que este personal adquiera los conocimientos técnicos y prácticos necesarios para especializarse en trabajos de viveros, repoblaciones, sequeros, piscifactorías, laboratorios, obras forestales, etcétera, y los complementos de enseñanza para las categorías de celadores y capataces.

GRAN CINEMA

HOY, VIERNES — GRAN MODA — A las 7 y 10,30

LA FANTASTICA PRODUCCION PARAMOUNT HABLADA EN ESPAÑOL

LA ISLA DE LAS ALMAS PERDIDAS

por RICHARD ARLEN, LEILA HYANS

:: :: y LA MUJER PANTERA :: ::

Un ambiente de absurda pesadilla creado por la fantástica y potente imaginación de Wells.

Una raza extraña habita LA ISLA DE LAS ALMAS PERDIDAS. Hay en ella algo de espectral y algo que no llega a lo humano. Es la creación de la locura científica del doctor Moreau.

¿Qué significación tiene para la ciencia el terrible experimento del doctor Moreau?

En LA ISLA DE LAS ALMAS PERDIDAS todo es absurdo, fantástico, pero atractivo y obsesionante.

BUTACA: TARDE, 1,75; NOCHE, 1,25.

Teatros y Salones

Colisevm.

INAUGURACION DE LA TEMPORADA DE CINE.—«EL SOLTERO INOCENTE»

El espectáculo de ayer ha sido como una segunda inauguración del María Lisarda, puesto que si el día 14 se abrió al público como teatro, ayer se dió la primera función de cine.

Las inmejorables condiciones de visibilidad y sonoridad que tiene el local han quedado perfectamente demostradas, y se ha visto que la innovación en la disposición de la cabina (situada en lo más alto del anfiteatro) da un resultado excelente.

La proyección es magnífica. Hay en las fotografías una claridad y una perfección en los detalles, verdaderamente incomparables, con lo que se puede sacar todo el partido posible de las películas.

Se estrenó el film titulado «El soltero inocente», comedia sencilla, ingenua, graciosa y optimista, en que Chevalier hace una creación. El clou del film es un bebé de unos meses, del cual ha hecho el director de escena un verdadero artista.

La película obtuvo gran éxito.

Gran Cinema.

ACTUALIDADES

Acertada iniciativa la de las actualidades a que dedica la Empresa del Cinema las funciones de los jueves.

Ayer fué la primera, y obtuvo mucho éxito.

Se trata de proyección de películas-reportajes, en que se recogen asuntos de actualidad internacional, con bastante extensión y gran diversidad de temas.

El programa se completa con películas cómicas.

Entre las actualidades figuran películas instructivas.

Todo ello hace el espectáculo muy adecuado para los niños, y sería muy oportuno que en jueves sucesivos se diera una sección dedicada a aquéllos, en hora y a precios adecuados.

Nos permitimos hacer un ruego a la Empresa en este sentido.

Teatro Pereda.

«KONGO»

Un drama emocionante de las selvas africanas. Aunque el film tiene marcadas analogías con otros que obtuvieron el favor del público, está hecho con gran maestría y dominio de la técnica teatral y de la cinematografica.

Muy movido, de acción muy dinámica, con un escenario tan sugestivo como es el de Africa, un argumento interesantísimo y artistas de tanto relieve como la escultural Lupe Vélez, Conrad Nagel y Virginia Bruce, gustó mucho y obtuvo un éxito resonante.

DE BARCELONA

PERIODICO DENUNCIADO

Barcelona.—El semanario satírico «La Esquella de la Torratxa ha sido denunciado por la publicación de un artículo, en el que ha hallado el fiscal injurias a Hitler.

NO SE JUEGA

El gobernador dijo hoy a los periodistas que algunos periódicos de la ciudad han aludido al juego en Barcelona, y que él podía garantizar que mientras ocupara el cargo no sería permitido el juego.

NO VIENE EL SUBSECRETARIO DE GOBERNACION

Oficiosamente se hace saber a la Prensa que el subsecretario de Gobernación no vendrá por ahora a Barcelona.

Este viaje, que estaba relacionado con el traspaso de los servicios de Vigilancia a la Generalidad, no puede efectuarse en estas circunstancias, a causa de los conflictos que hay pendientes en Madrid.

PESQUISAS

La Policía está realizando activas pesquisas para detener a los asaltantes de la imprenta en que se tira el «Be Negro». Parece que hay esperanzas de que puedan ser detenidos en breve.

A MAL TIEMPO... ASPIRINA

Para combatir con éxito rápido y seguro la gripe, los resfriados y catarros, hace falta ASPIRINA. Tenga siempre a mano

VALOR

Aspirina BAYER

DOCTOR GARCIA BUSTAMANTE

Medicina y cirugía de Estómago, Hígado e Intestinos.—Nutrición.

Alameda 1ª 4. De 10 a 1. Teléf. 2381

Piel · Vías urinarias - Secretas

D. SOLIS CAGIGAL

Médico especialista, por oposición, del Servicio Oficial de las enfermedades venéreo-sifilíticas.

Consulta de 10 a 1 y de 4 a 6.

PUNTIDA 1. PRIMERO

Bar VILLA ROSA

PLATO DEL DIA:

Mañana, sábado, en el

TEATRO PEREDA

Reaparición de José Mojica y Rosita Moreno, en su última gran creación

EL REY DE LOS GITANOS

CANTADA Y HABLADA EN ESPAÑOL

SOCIEDAD ANONIMA

"Electra de Viesgo".

DIVIDENDO ACTIVO

El Consejo de Administración pone en conocimiento de los señores accionistas que ha acordado repartir, desde el día 2 de noviembre próximo, y a cuenta de las utilidades del corriente ejercicio, un dividendo activo de 2'50 por 100, o sean 12'50 pesetas por acción, contra cupón número 56, haciéndose efectivo el pago, con deducción del impuesto de Utilidades y Timbre de negociación, por los establecimientos siguientes:

BANCO DE VIZCAYA, de Bilbao, y sus Sucursales de Madrid, Barcelona, Valencia, San Sebastián y Vitoria.

BANCO MERCANTIL, de Santander, y sus Sucursales.

BANCO ESPAÑOL DE CREDITO, de Madrid, y sus Sucursales.

Bilbao, 25 de octubre de 1933.—El secretario del Consejo, **Guillermo Ibáñez.**

MONTE DE PIEDAD

Y CAJA DE AHORROS DE SANTANDER

COLABORADORA DEL INSTITUTO NACIONAL DE PREVISION

(Instituto benéfico-social que se halla bajo el protectorado del Ministerio de Trabajo y Previsión.)

Delegado de la Caja Nacional de Seguro de Accidentes del Trabajo.

Agencias en Castro Urdiales, Torrelavega, Cabezón de la Sal y Reinosa.

Operaciones que realiza:

Préstamos sobre alhajas, ropas y efectos.

Préstamos con garantía de valores; ídem con garantía personal hasta 2.000 pesetas como máximo; créditos con garantía hipotecaria. — Pensiones para la Vejez y rentas vitalicias. — Retiro Obrero y Seguro de Maternidad.—Mutualidades escolares.—Sellos de ahorro SEGURO DE ACCIDENTES DEL TRABAJO, contra el riesgo de indemnización por incapacidades permanentes o muerte.

CAJA DE AHORRO

Libretas de Ahorro. Cuentas corrientes. Imposiciones a plazos.

HORAS DE OFICINA

Central: de nueve a una y de tres a cinco. Los sábados, por la tarde, de cinco a ocho.

Sucursal: de nueve a una y de tres a cinco. Sábados, semana inglesa.

LAS NOTICIAS

ATENEO OBRERO

CONFERENCIA CIENTIFICA. — La explicará hoy, viernes, a las ocho y media de la noche, el doctor don José Lamelas, especialista en nutrición y corazón, de la Casa de Salud Valdecilla. La entrada es pública.

Luis Ruiz Zorrilla MEDICO

Especialista en garganta, nariz y oídos

Consulta de 10 ½ a 1 de 3 ½ a 5.

Méndez Núñez, 13. Teléfono 2833

SANTIAGO ARENAL

ABOGADO

Consulta de 12 a 2 y de 4 a 6.

SAN JOSE, NUMERO 21.

PARA LA POBRE FAMILIA DE LA REYERTA

Para la pobre familia de La Reyerta, cuyas penalidades hemos venido refiriendo estos días, hemos recibido ayer las siguientes cantidades: Un vigilante de la Tabacalera, cinco pesetas; P. T., una; Milagrines, cinco, y V., tres.

Por error dijimos ayer que había entregado una peseta M. V., cuando su entrega era sólo de cincuenta céntimos.

G. IÑIGO

OCULISTA

Traslada su consulta a plazuela del Príncipe, 11, segundo (Casa Ródenas).

CASA DE GALICIA

Domingo, a las seis y media, función teatral, por el Cuadro Artístico de la Casa de Burgos. A continuación, baile familiar. Las invitaciones, en Secretaría.

JESUS MATA DE LA LASTRA

MATRIZ-PARTOS-CIRUGIA GENERAL Y ORTOPEDICA.—DIATERMIA

De 11 a 1 y de 3 a 5. Teléfono 1959

PLAZA DE CAÑADIO, 1, PRIMERO

R. MAZA MADRAZO

Especialista en pulmones y corazón

MEDICINA GENERAL

Consulta de diez y media a una y de 5 a 8

BURGOS, 3, PRAL. - TELEFONO 3624

ACCIDENTES DEL TRABAJO

En la Casa de Socorro fueron curados ayer los obreros Manuel Gutiérrez, de treinta y un años, ebanista, e Ignacio Rodríguez, panadero, que sufrían diversas lesiones que les fueron producidas en sus trabajos respectivos.

RUBIRA MATA MEDICINA GENERAL

Partos.—Enfermedades de la mujer.

CALDERON, 19.—De 12 a 2 y de 4 a 6

Gratis pobres: Martes, viernes, 5 tarde.

DEVOLUCION DE CANTIDADES

Por el Ministerio de la Guera se ha dispuesto que les sean devueltas: a José F. Solano Otí, 180 pesetas; a Francisco González García, 220'60, y a Manuel Barquín Lavín, 150, que ingresaron en los años 1929, 1927, respectivamente, en la Delegación de Hacienda de Santander, para poder emigrar al extranjero.

Teatro Pereda

Hoy, viernes, a las 7 y 10,30

KONGO

Un film en los pantanos letales africanos, interpretado por WALTER HUSTON, LUPE VELEZ y CONRAD NAGEL.

Cine Frontón

Sección continua, de 6 y media a nueve y media

Amores de media noche

Butaca, 0,50. General, 0,30

M.E.C.D. 2017

NUESTRA INFORMACION TELEFONICA

Ha quedado constituído el Gobierno francés, que preside Sarraut.–Es un Ministerio del centro, y se cree que tendrá poca duración.

En el viaje del presidente de la República a Valencia y Marruecos le acompañarán cinco ministros.

El «Jaime I», que conduce los restos de Blasco Ibáñez, ha salido para Valencia.

PIDIENDO LA APLICACION DE LA REFORMA AGRARIA

Madrid.—Ha visitado al ministro de Agricultura una Comisión de representantes del Ayuntamiento de Navarra en solicitud de que se aplique pronto la ley de Reforma Agraria en lo referente al rescate de las corralizas y para que se nombre la Junta provincial de Reforma Agraria.

El ministro les prometió acceder a la constitución de la Junta provincial de Reforma Agraria tan pronto como pase el período electoral.

En cuanto al rescate de corralizas, les manifestó que, entrañando un problema que ha de resolverse con la ley de rescate de bienes comunales, no podía de momento hacerse por su iniciativa ministerial; pero que esperaba que etsa ley será una de las primeras que se discutirán en las próximas Cortes.

PARA LA TRAMITACION DE EXPEDIENTES

La «Gaceta» publica un decreto, del Ministerio del Trabajo, dejando sin efecto, transitoriamente, la limitación establecida en el párrafo sexto, artículo 24, del Reglamento de 28 de junio de 1924, para facilitar el rápido informe en el despacho de los recursos pendientes de tramitación en dicho departamento.

LICENCIAMIENTO DE TROPAS

El «Diario Oficial del Ministerio de la Guerra» publica una circular, disponiendo que del 10 al 21 de noviembre próximo sean licenciados, por pasar a la situación de disponibilidad de servicio activo, los individuos de tropa de los Cuerpos, unidades y dependencias del Ejército de Marruecos y destacamentos del Sahara, pertenecientes al primer llamamiento del reemplazo de 1932 y agregados al mismo, que cumplan un año de servicio, para lo que se observarán las reglas que se citan.

DESTITUCION DEL COMISARIO GENERAL DE POLICIA

Esta tarde, el director general de Seguridad ha confirmado a los periodistas la destitución de su cargo del comisario general de Policía, don Adolfo de la Calle.

La referida destitución ha sido motivada por el expediente mandado instruir por el señor Valdivia con ocasión de los sucesos de San Carlos.

Dr. José Matorras CIRUGIA Y PARTOS
SAN FRANCISCO, 23, SEGUNDO
De doce a dos y cuatro a seis. Tel. 1362.

DECLARACIONES DEL JEFE DEL GOBIERNO

El señor Martínez Barrio recibió esta noche a los periodistas.

Dijo que no había más noticia que el viaje del presidente de la República a Valencia y Marruecos, en el que le acompañarán cinco ministros, pues él no podrá ir a causa del mucho trabajo que tiene que realizar.

Agregó que en el Consejillo de esta mañana se había tratado de la huelga de la Construcción, dando cuenta el ministro de la Gobernación de las medidas adoptadas. Además hoy habrá celebrado varias conferencias relacionadas con este asunto, en el que también interviene el ministro de Trabajo, cada uno en lo que corresponde a su departamento.

En cuanto a los estudiantes, dijo:

—Parece que la cosa va mejor, y mañana entrarán en clase.

Se lamentó de la destitución del comisario general, diciendo que había sido dolorosa, pero imprescindible.

—Este Gobierno—agregó—se diferencia de aquellos del siglo XIX—y doy esta fecha para que los otros más recientes no se molesten—en que exige las responsabilidades empezando por los más altos y no por los humildes. Por eso se puede decir que son dolorosas esas resoluciones, porque es mucho más difícil aplicar una sanción a quien se tiene cerca que no al último del escalafón. Hay una razón, y es que el alto funcionario debe estar siempre atento a las responsabilidades, superándose a sí mismo.

Un periodista le dijo que el día de ayer fué de grandes rumores políticos.

—Sí, ya sé; pero mientras ustedes no me vean a mí rumorear, no hagan caso de nada. La prueba de que todo es fantástico la tienen ustedes en el hecho de ese desplazamiento de los ministros fuera de Madrid. Como no planteen la crisis en Valencia porque les den muy mal de comer en un banquete...

Otro periodista le dijo que se hacían muchos comentarios en torno a la detención de dos comunistas en Alcalá de Henares con motivo de un supuesto complot.

—Detenciones puede haber muchas —contestó—; pero ello no quiere decir nada. Todo esto es natural que ocurra en un período de agitación, precursor de unas elecciones. En el prólogo del período electoral es natural que estas conmociones se produzcan

EL VIAJE DE GUERRA DEL RIO

El ministro de Obras públicas, que salió ayer por la mañana en automóvil con dirección a Andalucía, visitará las obras hidráulicas del Guadalquivir. Después continuará su viaje a Barcelona, donde presidirá una asamblea del Partido Radical.

Regresará a Madrid hacia el 6 de noviembre.

LIQUIDACION
CAMISERIA LEIVA. — ARCILLERO, 3.
GRANDES REBAJAS

EL TRIBUNAL DE GARANTIAS

En el salón de plenos del Palacio de Justicia se ha reunido el Tribunal de Garantías.

Después de una discusión respecto a si procede o no admitir los recursos interpuestos por Del Moral, Pedregal, Calvo Sotelo, Martínez Sabater y Wellver Cano, se acordó por mayoría admitirlos.

Se nombró una ponencia para estudiar dichos recursos y dictaminar.

La próxima reunión se celebrará el día 2.

MANIFESTACIONES DEL MINISTRO DE LA GOBERNACION

Al recibir, de madrugada, el ministro de la Gobernación a los periodistas, les dijo que esta noche se habían puesto al habla los patronos y los obreros del Ramo de la Construcción. El Gobierno no podía permanecer impasible ante este conflicto, y ha hecho que se realice esa gestión para que se procure resolver la huelga lo antes posible. El día ha sido tranquilo, no sólo en Madrid, sino en el resto de España.

Se lamentó de la dureza de la nota de la Fue, y dijo que por las extralimitaciones de algunos individuos no se puede inculpar a todo un Cuerpo. Esas extralimitaciones, por lo demás, pueden ser ocasionadas por el nerviosismo, a causa del exceso de trabajo.

El comandante del puesto de la Guardia civil de Calamocha (Teruel) comunicaba que había aterrizado, por averías, el aeroplano que tripulaban el comandante Franco y el mecánico Emilio Clemente.

Los aviadores resultaron ilesos.

FRANCHY ROCA, A CANARIAS

Cádiz.—Con rumbo a Canarias ha embarcado el ex ministro de Industria y Comercio don José Franchy Roca, al que acompaña su esposa.

EL CONFLICTO EN LA FABRICA DE TRUBIA

Madrid.—Ha llegado a ésta el alcalde de Oviedo, don Félix Miajas, para entrevistarse con el ministro de la Guerra, señor Iranzo, al objeto de encontrar una fórmula satisfactoria que resuelva el grave conflicto planteado por los obreros de la fábrica de Trubia.

El origen de la huelga ha sido el castigo impuesto por la Dirección a un obrero, castigo que sus compañeros estiman injusto, por lo que piden la retirada de dicha sanción y el abono en el plazo de doce días de los jornales perdidos al obrero castigado.

Además, formulan las siguientes peticiones:

Revisión de categorías; que las mujeres disfruten de los mismos salarios que los hombres; modificación del sistema de solicitud de permiso para ausentarse del trabajo; que el Consorcio conceda 2,50 pesetas mensuales por obrero con destino a la Caja de socorros, en vez de dos pesetas que actualmente se conceden, y la creación de una Comisión de arbitraje que entienda en los asuntos relacionados con los obreros, integrada por representantes obreros y de la Dirección de la fábrica.

El señor Miajas expresó su esperanza de que muy en breve, quizá mañana, podrá comunicar noticias interesantes sobre este conflicto, en cuya resolución trabaja activamente.

LA HUELGA DE MONTELLANO

Sevilla.—El gobernador ha manifestado que en Montellano continúa la huelga, que había declarado ilegal.

Añadió que se han adoptado precauciones en dicho punto, así como en otros, por si se intentaba ir también al paro.

El gobernador ha facilitado una circular con las bases a que ha de sujetarse la recogida de la aceituna para la molienda.

CONFLICTO RESUELTO

Murcia.— Los obreros madereros de Lorca retiraron el oficio de huelga que habían presentado, por solidaridad con los cortadores, a causa de haberse llegado a un acuerdo en este asunto.

No obstante, la Casa del Pueblo ha convocado a una reunión para tratar de la huelga general.

LA CANDIDATURA DE IZQUIERDA POR BILBAO

Bilbao.—Esta noche ha regresado a Madrid el señor Prieto, que vino para asistir a la reunión de la Agrupación Socialista, en que se trató de la coalición electoral. Como se sabe, fué acordado por la Agrupación Socialista la coalición con la alianza republicana y los radicales-socialistas independientes.

La candidatura de la coalición por Bilbao, ha quedado definitivamente en esta forma: Manuel Azaña, Marcelino Domingo, Indalecio Prieto y Julián Zugazagoitia.

El viaje del señor Prieto obedecía también a asuntos relacionados con «El Liberal», de Bilbao. De la gerencia de este periódico ha sido encargado Luis Prieto, hijo del ex ministro.

EL «LOCK-OUT» DE GIJON

Gijón.—Continúa el «lock-out». Hay tranquilidad. Hasta ahora no se han realizado gestiones para solucionar el conflicto. Los patronos se reunieron para cambiar impresiones. También se reunieron los obreros, acordando hacer las siguientes peticiones para la vuelta al trabajo: jornada máxima de seis horas; abono, en caso de suspensión de los trabajos, por lluvia, después de comenzados, del 75 por ciento del jornal; jubilación voluntaria de cincuenta a cincuenta y cinco años, y aumento de una peseta por año a los obreros de esa edad que sigan trabajando, para jubilarlos con el jornal íntegro.

LA HUELGA DEL RAMO DE LA CONSTRUCCION EN MADRID

Madrid.—Conforme el acuerdo tomado anoche por la Federación local del Ramo de la Edificación, hoy se ha declarado la huelga general.

Se ha paralizado el trabajo en todas las fábricas y talleres del Ramo.

Durante todo el día la tranquilidad ha sido completa en Madrid, sin que haya habido que lamentar incidentes.

Los obreros de la C. N. T. celebraron un mitin en el cine Europa, en el que se acordó continuar la huelga con carácter indefinido.

Ni a la entrada ni a la salida hubo incidentes.

Las precauciones han seguido como en días anteriores.

Para que os duren mucho vuestros trajes, vestíos en **La Tijera de Oro.**
NOVEDADES EN PAÑERIA
NEGROS Y AZULES GARANTIZADOS

LA LUCHA CONTRA EL CANCER

Madrid.—Hoy han continuado los trabajos del Congreso internacional de la lucha contra el cáncer.

El doctor Covisa disertó sobre el tema «precáncer», interviniendo en la discusión varios asambleístas.

Terminada la discusión de esta ponencia, el profesor De Ruffo leyó un interesante trabajo sobre diagnóstico del cáncer.

Esta ponencia dió lugar a una viva discusión.

Por la tarde comenzó el profesór Borts una conferencia sobre el concepto biológico de la malignidad de los tumores. Después se leyeron varias ponencias.

Terminada la sesión se fijó el orden del día para mañana.

Los congresistas visitaron el Palacio Nacional y los museos y monumentos.

Esta noche se celebró en el Teatro Español una función de gala.

UN ROBO

Málaga.—Cuando se hallaba cobrando cinco mil pesetas en el Banco Central el encargado de una Casa de comercio de esta ciudad, llamado Miguel Santiago, se acercó a él un individuo que le arrebató tres billetes de mil pesetas y emprendió la fuga velozmente.

El ladrón consiguió escapar.

HUELGA DE CAMAREROS

Valladolid.—Por solidaridad con los huelguistas de un café, céntrico, que están en paro desde hace un mes, se ha declarado la huelga general de camareros de cafés y hoteles.

Se han adoptado grandes precauciones.

Hasta ahora no ha habido la menor alteración del orden.

EL VIAJE DEL PRESIDENTE A MARRUECOS

Tetuán.—Ha quedado fijado el programa de los actos que tendrán lugar con motivo del viaje del presidente de la República.

Llegará el jefe del Estado en el cañonero «Dato» el día 31 y marchará a Dar Riffien para revistar la Legión. Seguirá a Tetuán, a donde llegará a las cuatro de la tarde.

En la Alta Comisaría se celebrará una recepción oficial.

El día 2 hará una excursión a Xauen, y después asistirá a la inauguración de la carretera de Ceuta a Melilla.

El día 4, a las nueve de la mañana, emprenderá el viaje de regreso a la península.

EL VIAJE DEL MINISTRO DE OBRAS PUBLICAS

Ubeda.—Ha llegado el ministro de Obras públicas, don Rafael Guerra del Río, que se dispone a visitar las obras hidráulicas de esta zona.

FESTIVAL TAURINO

Aranjuez.—En Colmenar de Oreja ha tenido lugar un festejo taurino de carácter benéfico.

Se lidiaron novillos de Sánchez Gallego.

Niño de la Palma, Ballesteros, José Solórzano y Alfredo Ordóñez fueron muy aplaudidos al torear de capa y muleta, y se les concedió orejas.

De la huelga estudiantil.

EN OVIEDO

Oviedo.—Hoy han ido a la huelga los alumnos de la Universidad, Escuela Normal e Instituto.

En la Escuela de Comercio se negaron al principio a secundarla; pero los de las últimas clases se decidieron a abandonar éstas.

Los alumnos de la Universidad acordaron ir a la huelga por solidaridad con los de Madrid.

Algunos normalistas se presentaron en la Universidad para impedir la entrada de sus compañeros en clase. Hubo bastantes bofetadas.

El director de la Normal ha sido llamado por el gobernador civil.

EN GRANADA

Granada.—Esta mañana apareció en el interior de la Universidad un cartel que decía que durante la tarde de ayer algunos guardias de Asalto interrogaban en la calle a los transeuntes sobre si eran o no estudiantes, para, si la respuesta era afirmativa, insultarlos.

Esto promovió el consiguiente revuelo entre los escolares, y comenzaron a alborotar. Se dieron algunas clases, aunque con escaso número de alumnos. Los revoltosos lanzaron piedras, rompiendo bastantes cristales. También destrozaron algunos muebles.

Un grupo sacó un banco a la calle y lo colocó en la línea del tranvía.

Ante la presencia de los guardias de Asalto, los estudiantes se metieron en el interior de la Universidad, y desde allí insultaron a las guardias. Contra el capitán que mandaba las fuerzas fué arrojado un ratón muerto.

Poco después los alumnos abandonaron la Universidad.

La acusación que se hizo contra los guardias de Asalto no ha podido ser comprobada.

CORBATAS A 0'30.
CAMISERIA LEIVA. — ARCILLERO, 3.
Camisas: de nueve ptas., a cinco id.

LA F. U. E. ORDENA LA VUELTA A CLASE

Madrid.—La normalidad escolar ha persistido durante la tarde de hoy. La F. U. E. envió a la Prensa una nota diciendo que, concluído el plazo de las cuarenta y ocho horas señalado por la Junta de gobierno, todos los afiliados deben reintegrarse a sus clases mañana, 27.

De todas formas, está a la expectativa de la marcha que llevan sus peticiones presentadas en el Ministerio de Instrucción, para, en caso necesario, volver a su actitud.

AGITACION ENTRE LOS ESTUDIANTES DE VALLADOLID

Valladolid.—Con motivo de los sucesos estudintiles de Madrid, ha habido hoy agitación entre los estudiantes de esta Universidad, especialmente entre los de la Facultad de Medicina.

Se han suspendido casi todas las clases.

DE BARCELONA

SE CONFIRMA LA MUERTE DE CASANELLAS

Barcelona.—Se confirma que los muertos en la carretera de Francia, cerca del pueblo de el Bruch, son los conocidos comunistas Casanellas y del Barrios.

De madrugada regresaron del Bruch los agentes de Policía que salieron de esta Jefatura para el lugar del suceso con el fin de confirmar la identificación de las víctimas.

El accidente que costó la vida a Ramón Casanellas Lluch y Francisco Barrios Navarro ocurrió a las doce del día en la carretera de Madrid a Francia y a tres kilómetros del Bruch.

Las víctimas montaban la moto número 52.076, que era completamente nueva, e iba por su mano contraria hacia Igualada, y chocaron contra el automóvil propiedad de Pío Pinol.

El choque fué violento, tanto que los ocupantes de la moto quedaron muertos casi en el acto.

El Juzgado del Bruch tardó cinco horas en personarse en el lugar del suceso.

Los cadáveres fueron conducidos a la iglesia del cementerio de dicho pueblo.

DIBUJO
Clases de lineal, adorno y figura, por ALFREDO FELICES
Informes en esta Admón. o teléfono 3571

En las ropas de Casanellas fué encontrada una fe de bautismo a nombre de Ramón Casanellas, nacido en San Sadurní de Noya el 31 de marzo de 1897, y un carnet para conducir autos a nombre de Rogelio Cardilla. En el otro cadáver fué encontrada una cédula a nombre de Francisco Barrios, natural de Valladolid y domiciliado en la calle de Farga.

El carnet de conducción corresponde, como queda dicho, a un tal Cardilla, que es el que conducía el automóvil que llevó a Casanella por Andalucía.

Como propietario de la moto figuraba un tal Francisco Amorós, con domicilio supuesto, pues la Policía no ha conseguido dar con el citado individuo.

A poco de conocerse la noticia se trasladaron a Bruch algunos agentes de Policía para efectuar el reconocimiento de los cadáveres. Como el cura párroco de la localidad no tenía orden del juez del pueblo, se negó en un principio a que se practicara la diligencia si previamente no era autorizada por el juez municipal.

EXPLOSION DE UN PETARDO

Esta mañana hizo explosión un petardo colocado a la puerta de una pollería de la calle de Torres.

Poco después de la explosión se encontró otro artefacto que tenía la mecha encendida.

Parece que en dicho establecimiento hay un conflicto pendiente.

Del extranjero

DOLFUS DEFIENDE A MUSSOLINI

Viena.—Ha sido denunciada la «Arbeite Zeitung», órgano del Partido Socialista austriaco, por la publicación de un artículo en que se atacaba a Mussolini.

CAPTURA DE EVADIDOS

Argel.—Han sido capturados cuatro de los presos que se fugaron ayer de la Prisión central.

UNA CATASTROFE

Bucarest.—A consecuencia de la explosión de un motor en el pueblo de Benatoni, cerca de Jaffi, perecieron dieciséis obreros, resultando heridos otros veinte.

MUERTE PROSAICA DE UNA EXPLORADORA

Nueva York.—La señorita Evelyns Brinngs, famosa exploradora de las regiones árticas, ha muerto atropellada por un automóvil.

En 1899 descubrió la tierra de Graham y dirigió o participó en otras expediciones polares.

CRISIS DEL GOBIERNO CUBANO

Habana.—El Gobierno de Grau San Martín ha dimitido en pleno.

Será sustituido por un Gabinete de concentración, en el que figurarán miembros de las respectivas fracciones políticas de la izquierda.

Grau San Martín continuará en la Presidencia.

LA RETIRADA DE ALEMANIA DE LA O. I. T.

Ginebra.—El Gobierno alemán ha enviado definitivamente su dimisión a la Oficina Internacional del Trabajo como miembro de dicho organismo.

LOS REBELDES DE LA INDIA

Londres.—Noticias recibidas de la India indican que parece verse reproducida la actividad de los rebeldes en algunos sectores de la zona Noroeste.

DETENCION DE UNA RUMANA

Perpiñán.—Dicen de Port-Bou que la Policía ha detenido en la frontera franco-española a una súbdita rumana reclamada por la Policía de varios países por estar acusada de un delito de estafa cometida en Bucarest por valor de seis millones de leis.

LAS VICTIMAS DE UNA CATASTROFE

Evreux.—Han sido extraídos otros dos cadáveres de entre los restos del expreso Cherburgo a París, descarrilado anteayer.

El número de muertos se eleva a 35.

OTRO DESCARRILAMIENTO

Londres.—Dicen de Leisport que ha descarrilado un tren correo entre Calcuta y Bombay, habiendo resultado heridas doce personas.

Angel Ruiz Zorrilla
Cirujano especialista en VIAS URINARIAS
Consulta de 11 a 1 y de 4 a 7
Antonio de la Dehesa, 1.-Teléfs. 3480 y 1548

LA CUESTION DE LETICIA

Río Janeiro.—El ministro de Relaciones de Colonia ha pronunciado un discurso en términos muy optimistas, diciendo que tiene la convicción de que la cuestión de Leticia será resuelta satisfactoriamente.

El delegado del Perú, señor Martus, expresó su admiración por la fórmula sugerida, manifestando su deseo de hallar una solución amistosa para las relaciones entre los dos países hispanoamericanos.

El Perú—dijo—no quiere en este asunto triunfos ni ventajas de ninguna especie, sino el deseo más vehemente de firmar un pacto de cooperación recíproca entre ambos pueblos.

El discurso fué aplaudido, pero los delegados colombianos le recibieron con algunas reservas.

JUAN JOSÉ LASTRA MEDICO especialista en enfermedades de los niños, de la Institución «Gota de Leche».
Becedo, 1, 1.º - Teléfono 2499.

LA CONFERENCIA DEL DESARME

Ginebra.—Esta tarde se ha reunido la Comisión general del desarme, bajo la presidencia de Henderson. Este dió cuenta de la resolución de ayer aplazando la Conferencia hasta el 4 de diciembre.

Luego se reunió la Mesa de la Conferencia del Desarme, y después de amplio debate se acordó que, aunque la reunión quede aplazada, los trabajos se comiencen el 6 de noviembre.

LOS VIAJES DEL «GRAF ZEPPELIN»

Chicago.—Hoy por la mañana, a las siete, llegó a esta ciudad el «Graf Zeppelin», que seguirá viaje a Sevilla de regreso a Alemania.

Numeroso público y los oficiales de la Embajada alemana acudieron a recibir a la gigantesca aeronave.

ATENTADO CONTRA EL GOBERNADOR DE PUERTO RICO

Sn Juan de Puerto Rico.—Una bomba de gran potencia ha hecho explosión en la residencia veraniega del gobernador de la isla, Mr. R. H. Gore.

La explosión se produjo momentos después de abandonar Gore la casa para trasladarse a su residencia oficil del Palacio de Santa Catalina.

El jefe de Policía ha dicho que la bomba no ha causado víctimas y que el atentado obedece probablemente a un complot fraguado por los enemigos del régimen norteamericano de la isla.

EL TRASLADO DE LOS RESTOS DE BLASCO IBAÑEZ

Menton.—Se ha colocado la primera piedra en el monumento a Blasco Ibáñez.

Asistieron el ministro de Marina español, en representación del Gobierno de España, y el subsecretario de Técnica, por el de Francia.

Entre la concurrencia figuraban el cónsul general de España en París, autoridades francesas y españolas y numerosas personalidades.

A continuación tuvo lugar el acto solemne de la entrega del cadáver de Blasco Ibáñez a la representación del Gobierno español.

El cadáver fué trasladado solemnemente al acorazado «Jaime I».

En la comitiva figuraban todas las representaciones y autoridades que han asistido a los actos celebrados aquí y un público numerosísimo.

A la entrega del cadáver y a la llegada a bordo del buque de guerra español se ejecutaron los himnos nacionales español y francés. El «Jaime I» disparó las salvas de ordenanza.

Momentos después, el «Jaime I» levó anclas, emprendiendo el viaje a Valencia.

GESTIONES PARA RESOLVER EL CONFLICTO DE LETICIA

Río Janeiro.—La Conferencia colombianoperuana que tratará de encontrar una fórmula que resuelva el conflicto de Leticia ha dado comienzo hoy a sus trabajos.

El ministro de Negocios extranjeros del Brasil, señor Mellon Franco, presidió la sesión solemne de apertura, felicitando a los delegados de ambos países por haber aceptado una mediación en el momento en que ya parecía inevitable una guerra entre Perú y Colombia.

El señor Mellon terminó expresando la esperanza de que la Conferencia sabrá encontrar una fórmula que ponga fin al conflicto con satisfacción para ambas partes litigantes.

Joaquín Santiuste.
(Del Sanatorio Madrazo.)
GARGANTA, NARIZ Y OIDOS
Consulta de 12 a 1 ½ y de 4 a 5.
WAD-RAS, 5, PRIMERO.—Teléf. 1363.

La crisis francesa.

LAS GESTIONES DE SARRAUT

París.—Durante el día de hoy el señor Sarraut ha continuado sus gestiones para lograr formar Gobierno.

Sarraut se reunió con el grupo parlamentario del Partido Radical-Socialista, pronunciando un discurso, en el que manifestó su deseo de constituir un Gobierno que se apoye en la mayoría resultante de las elecciones del año último.

Coñac COMENDADOR

Se propone, en cuanto a política exterior, seguir la obra iniciada por Briand y proseguida por Herriot y Paúl Boncour.

En cuanto a política interior, estima que es imposible pedir al país un nuevo esfuerzo fiscal, y que hay que ir a lograr el equilibrio del presupuesto reduciendo considerablemente los gastos.

Anunció que en el caso de que consiga formar Gobierno, el nuevo Gabinete facilitaría la restauración económica del país mediante medidas que contribuyeran al progreso social del mismo.

Después de esta reunión, Sarraut se trasladó al Ministerio de Marina, donde recibió diversas visitas, relacionadas con la misión que le había sido confiada.

Entre las visitas recibidas figuraba la de Auriol.

Brandon manifestó a los periodistas que había dicho a Sarraut que el grupo radical-socialista le concedía pleno apoyo y confianza.

Otro de los visitantes dijo que había a consejado a Sarraut que para la formación del Gobierno se apoyara en la izquierda, en los socialistas y en los grupos de izquierda del matiz del de Herriot.

MEDIAS SEDA NATURAL
CAMISERIA LEIVA. — ARCILLERO, 3.
LAS DE 7'50, AHORA A 4 PESETAS

EL NUEVO GOBIERNO

París.—A las dos de la madrugada se ha facilitado la siguiente lista definitiva del Ministerio que ha logrado formar el señor Sarraut:

Presidencia y Marina, Sarraut.
Vicepresidencia y Justicia, Dalimier.
Negocios Extranjeros, Boncour.
Interior, Chautemps.
Guerra, Daladier.
Finanzas, Bonnet.
Presupuestos, Gardey.
Educación Nacional, De Monzie.
Obras públicas, Paganon.
Comercio, Eynac.
Agricultura, Queuille.
Colonias, Pietri.
Trabajo, Prot.
Comunicaciones, Mirtels.
Aire Cot.
Higiene, Lisbone.
Marina mercante, Stern.
Pensiones, Ducos.

Doctor VAZQUEZ ANDIANDE
Enfermedades de la mujer.—Cirugía y Partos. — De 11 a 1 y 4 a 6.
Tableros, 5 (esquina a Blanca). Tel. 3122.

Los subsecretarios son: Presidencia, Andre Marien; Negocios Extranjeros, Francisco Tensenanz; Técnica, Marcombes; Colonias, Brunet; Educación nacional, Dible; Interior, Puy Lachambre, y Educación física, Legorgeux.

Es un Ministerio casi exclusivamente radical, y en él tiene representación la izquierda radical en los ministros de Colonias y Marina mercante.

Supone un desplazamiento hacia el centro.

Para obtener en la Cámara el apoyo de los grupos socialista disidente e izquierda radical, tendrá que abstenerse de toda política decidida y tendrá qu abstenerse de un saneamiento a fondo de la Hacienda.

En general, se cree que tendrá vida efímera.

Ernesto Gonzalvo
APARATO DIGESTIVO.—RADIOLOGO
LEALTAD, 7, 1.º (encima de la joyería de Presmanes).—Horas de consulta: de 11 a 1 y de 3 a 5.—Teléfono 2304.

M.E.C.D. 2017

NOTAS LOCALES

EL DIA

Otra vez el fantasma de Perines. La fantasía popular, que ha creado este aparecido—a lo mejor, ha sido un «baba» en una noche de bolina—, nos le pinta ya de varias maneras. Unos dicen que tiene pies de elefante y elegantes piernas de tobillera; otros, que echa humo por las narices, como cualquiera «suripanta» de un cabaret; éste, que va vestido, de manera impresionante, con una túnica blanca y vaporosa, que se mueve como el viento al ser soplada por el Sur, y aquél, que viste un frac rojo, cortado formidablemente por algún brujo. El caso es que el fantasma lleva al barrio de Perines a muchos curiosos, que le esperan con palos y proyectiles para molerle las costillas. Y, naturalmente, el fantasma, que a la cuenta no es tonto, no sale estas noches, por si las moscas. Es posible que cuando todo vuelva a su cauce se le aparezca cualquier noche, junto al lavadero, a un «tajada» sabático que echará a correr a riesgo de partirse una pierna, gritando que le ha visto «con sus propios ojos».

NIÑOS DEBILES Y SIN APETITO recuperan fuerzas rápidamente con el VINO ONA

Continúa la marejada política con verdadera intensidad. Se hacen cábalas a cuenta de las supuestas votaciones que ha de tener cada candidato, y no hay un sólo «hincha» que crea que el suyo no va a salir por encima de los otros. Las mesas de los cafés aparecen estos días llenas de numeraciones y sumas fantásticas, que son sufragios adjudicados en momentos de fiebre política a los respectivos candidatos de cada partido.

Un día soberbio en los cines. La lluvia llevó gente a los salones de espectáculos como para llenarlos. El Coliseum reabrió sus puertas con «Un soltero inocente; el Teatro Pereda estrenó «Congo», y el Gran Cinema inauguró la serie de «Actualidades», que tanto éxito han obtenido en Madrid en las secciones continuas. Todo ello gustó mucho al público, que se cambiará en los días sucesivos, volviendo a llenar las salas.

DENUNCIAS DE VIVIENDAS

Según nos comunican elementos del ramo de la construcción, parece que existe cierta pasividad en el Ayuntamiento con las denuncias hechas contra determinados propietarios que no tienen sus casas en las debidas condiciones.

Es una lástima que esas cosas de tanta importancia hoy se vean de modo indiferente. Lo mismo los inquilinos que los trabajadores de tan sufrido ramo de la construcción tienen derecho a que las casas estén en las condiciones debidas, los unos por su comodidad e higiene, y los otros porque ello les proporcionaría trabajo para unos cuantos meses, sin sacrificio alguno para el Municipio, que habría cumplido con obligar a esos propietarios a poner sus casas en condiciones de salubridad.

Limpieza de patios, pintura de fachadas, arreglo de canalones para que el agua de lluvia no vierta en la vía pública, como ocurre siempre, son cosas necesarias, que pueden arreglarse satisfactoriamente con sólo cursar las denuncias recogidas por la Guardia municipal.

CIERRES ARBITRARIOS

En el Gobierno civil estuvieron ayer, visitando al gobernador civil, el presidente y el secretario de la Junta vecinal del pueblo de Isla, para tratar de algunos cierres arbitrarios que existen en aquel lugar.

También estuvieron en el Gobierno civil el alcalde y un concejal del pueblo de Argoños para tratar con aquella autoridad de asuntos referentes a aquel Ayuntamiento.

SEÑORAS AMONESTADAS

El gobernador civil, señor Sevilla, llamó ayer a su despacho a unas señoras de Alceda para amonestarlas por inmiscuirse demasiado en cuestiones electorales que no son de su incumbencia.

LAS MINAS DE HERAS

Después de una reunión celebrada en la Casa del Pueblo, de Pámanes, a la que asistió el secretario de la Federación Obrera Montañesa, para tratar de la cuestión surgida en las minas de Heras, cuestión que estaba fuera de la jurisdicción de los Jurados Mixtos, estuvo una Comisión de obreros de aquellas minas, con el señor Ramos, en el Gobierno civil para ver de llegar a un arreglo con el representante de la Empresa, señor Bilbao.

La reunión la presidió el gobernador civil, y en ella se pusieron de manifiesto una vez más los distintos puntos de vista de patronos y obreros.

Se cree que el conflicto, que tiene paralizada aquella industria minera montañesa, se terminará dentro de esta semana.

LOS AUTOBUSES Y EL PASEO DE CANALEJAS

Al requerimiento que varios vecinos del paseo de Canalejas hicieron en estas columnas para que no se interrumpiese el servicio de autobuses por aquel lugar, han respondido los miembros que componen la Sociedad de Autobuses, manifestándonos que no son ellos los culpables de esa falta de servicio, que debe ser imputable solamente a la Comisión de Policía del Ayuntamiento.

PEÑACASTILLO Y LA FALTA DE AGUA

Una Comisión de vecinos del barrio de Camarreal, de Peñacastillo, estuvo ayer en el Ayuntamiento para protestar ante el alcalde de la falta de agua que se deja notar desde hace muchos años en aquella populosa parte del lugar mencionado.

Basaban su protesta, muy justificada, en lo ocurrido la noche anterior con motivo del incendio que destruyó tres casas de la barriada, por no haber una sola gota de agua que utilizar por los bomberos.

Este caso lamentable se da siempre que hay algún fuego, teniendo los pacientes vecinos que contemplar cómo las llamas se llevan por delante todos sus modestos ajuares sin que una sola gota de agua se oponga a la invasión del terrible elemento.

Por lo visto, para esta enormidad de un pueblo que formando parte de una ciudad veraniega carece de agua, no hay remedio posible. El alcalde, con toda su buena voluntad, no puede hacer nada en beneficio de aquel pacífico vecindario, que no puede trasladarse de allí porque allí tiene vinculada su vida.

De modo que ya saben ustedes que fuego que se declare en Peñacastillo significa nada menos que una casa quemada.

UN CAMPEONATO

En las oficinas de la Guardia municipal encontramos ayer una denuncia referente a los autobuses números 3 y 22, porque sus conductores establecieron un campeonato de velocidad en el paseo de Pereda, con grave riesgo para ellos y para los viajeros.

LA LABOR DE LOS VETERINARIOS

El veterinario municipal denunció ayer una vaca que había sido sacrificada en el Matadero con destino al consumo público, y que no reunía las debidas condiciones, por estar enferma nada más que de tuberculosis.

También fué ordenado que se retirase otra de las reses presentadas para el sacrificio, por estar igualmente en malísimas condiciones para el consumo.

Felicitamos al veterinario municipal, y no estimulamos su celo en aquel sentido, porque ello es innecesario, según se ve.

LOS RADICALES-SOCIALISTAS INDEPENDIENTES DE COLINDRES

En número de ochenta, y después de una asamblea celebrada en el pueblo de Colindres por los radicales-socialistas independientes de aquella localidad, que siguen las doctrinas de Marcelino Domingo, se acordó, según ha referido un periódico, solicitar individualmente el ingreso en el partido socialista.

Imposible que el MAREO se produzca en un VIAJE, si antes de emprenderlo se toman dos capsulitas de ONDOIBIL.

LOS FRAUDES EN PESAS Y MEDIDAS

Por el administrador del Mercado de la Esperanza se procedió en la mañana de ayer a decomisar una medida de las llamadas tercia a una de las vendedoras de legumbres que se sitúan eventualmente en aquel sitio, dando esta determinación origen a un escándalo promovido por aquélla.

Enterada la Alcaldía, llamó a su despacho al mencionado administrador para encarecerle la necesidad de extremar el celo para impedir los fraudes de peso que hacen muchas mujeres desaprensivas que acuden al mercado con pesas ilegales y medidas preparadas para engañar al comprador, ordenándole que de los fraudes que se descubran se le dé cuenta, para imponer el máximo de las sanciones que merezcan, y que disponga, además, el ingreso en la prisión de la Guardia de todas aquellas que se insolenten, como la de ayer.

PARA LA SUSCRIPCION PRO PARADOS

Donativos recibidos ayer en la Alcaldía:

Sobrinos de Martínez Zorrilla, 250 pesetas; viuda de don Eduardo del Río, 50; Cafe-bar «El Diluvio», 25.

"Pintura Cola Dragón" Es un producto en polvo, preparado en blanco y en veinte colores, que, mezclado con agua fría, permite obtener una pintura al temple en el momento, de admirable resultado. Está envasado en paquetes precintados de uno, dos, cinco y diez kilos. Con un kilo se pinta una habitación de dos camas. Si hace usted una prueba se convencerá de cuanto decimos. No lo admita más que en paquetes precintados, pues, malos comerciantes intentan vender otros productos que no son COLA DRAGON ni sus resultados pueden compararse. ¡OJO! Solamente son legítimos los paquetes precintados. Precio del kilo, en blanco, 1 peseta; los demás colores, el kilo, 1,50. De venta en la Droguería de E. Pérez del Molino, S. A., y Droguería Villafranca.

MOVIMIENTO REPUBLICANO

Partido Socialista Obrero.

FEDERACION PROVINCIAL DE JUVENTUDES

Por este Comité se pone en conocimiento de todas las Juventudes Socialistas de la provincia el deber que tienen de asistir a todos los actos socialistas que por el Partido se organicen, por lo que les rogamos asistan al gran acto que tendrá lugar en Camargo el domingo, 29 del actual, a las tres de la tarde, en el que tomarán parte destacados miembros del Partido.

Un deber ineludible tiene hoy la juventud proletaria de asistir a estos actos, en vista de las necesidades e inquietudes por que pasa el elemento obrero. Ni uno debe de dejar de asistir a estos actos, y menos en los momentos actuales.

COMITE ELECTORAL

A los afiliados y simpatizantes del séptimo distrito.—A partir de esta fecha, y de siete a nueve de la noche, pueden dirigirse, para cuantas consultas estimen necesarias en relación con la campaña electoral, a las oficinas electorales que a continuación se expresan, y establecidas en la forma siguiente:

Secciones 6.ª, 7.ª, 8.ª y 9.ª—Local de la Oficina, San Fernando, 8, bajo. Calles que comprenden estas Secciones: Vargas, Juego de Pelota, Primero de Mayo, Tres de Noviembre, travesía de San Fernando, Vargas (entre huertas), travesía de Vargas, San Fernando, travesía de Cuevas, Juan de Alvear, pasadizo de Sarasola, Peñas Redondas y San Luis.

Secciones 1.ª y 2.ª—Local de la Oficina, Casa de Sota, primer piso.—Calles que comprenden estas Secciones: Consolación, Juan de Garay, Menéndez de Luarca, Alonso Gullón, desde los números 1 al 39 y del 2 al 50.

Secciones 3.ª, 12.ª y 13.ª—Local de la Oficina, Alonso Gullón, 78 y 80, «La Curva».—Calles que comprenden estas Secciones: Alonso Gullón, desde los números 51 y 52 al final; corralada de Alonso Gullón, pasadizo de Alonso Gullón, barrio de la Luz, particular de Aguerre, Argentina, Habana, Jerónimo P. Sáinz de la Maza, Montevideo, travesía de Montevideo, Padre Rábago, pasadizo de Alonso y de Valderrama, avenida del Marqués de Valdecilla, avenida de Pedro San Martín y Ciudad Jardín.

Sección 4.ª—Local de la Oficina, Cisneros, Cisneros, 23, bajo (Coros Socialistas).—Calles que comprende esta Sección: Cisneros y La Tierruca.

Secciones 5.ª, 10.ª y 11.ª—Local de la Oficina, Valbuena (Bar Fiochi).—Calles que comprenden estas secciones: Antonio Mendoza (entre huertas), Floranes, travesía de Floranes, Numancia, travesía de Numancia, Perines, Perines (entre huertas), pasadizo de Perines, Valbuena, pasadizo de Valbuena, Barrio Obrero, barrio de San Andrés y pasadizo de San Fernando.

Sección 14.ª—Local de la Oficina, Campogiro (local de La Cerámica). Calles que comprende esta Sección: Barrio de San Lorenzo (Cajo) y Fuente de la Salud.

PROPAGANDA ELECTORAL

Actos a celebrar mañana, sábado:

Cartes, a las seis y media de la tarde, E. Carranza y E. Rodríguez.

Las Fraguas, a las seis y media, J. Zamanillo y R. Mendaro.

Los Corrales, a las seis y media, A. Somarriba y A. Ramos.

Arenas de Iguña, a las seis y media, R. Vaquero y J. Ruiz.

Bárcena de Pie de Concha, a las seis y media, F. Quintana y L. Goicuría.

Reinosa, a las siete, R. Alvarez y Bruno Alonso.

Los Carabeos, a las siete, R. Gallego y J. Benito.

Actos a celebrar el domingo, día 29:

Matilde Zapata, J. Ruiz y L. Malumbres: en Matarrepudios, a las diez de la mañana; en Castrillo, a las once y media, y en Mataporquera, a las tres de la tarde.

Renedo de Piélagos, a las diez y media de la mañana, S. Argüeso y M. Morán.

Puente Viesgo, a las diez y media, A. Orallo y C. González.

Corvera, a las once, M. Soto y S. Ramos.

Soto-Iruz, a las cinco de la tarde. M. Soto y S. Ramos.

San Vicente de Toranzo, a las tres y media, G. García y F. Leiza.

Entrambasmestas, a las once de la mañana, G. García y F. Leiza.

San Andrés de Luena, a las once, G. Ranz Lafuente y P. Pérez.

San Miguel de Luena, a las tres de la tarde, G. Ranz Lafuente y P. Pérez.

Viérnoles, a las cuatro, S. Gallut y F. Noreña.

Ríocorbo, a las cinco, L. Ruiz y J. Lasaga.

Guriezo, a las once y media de la mañana, A. Vayas.

Las organizaciones de estos lugares prepararán más actos, teniendo presente la estancia de los oradores. Los que deban salir mañana, sábado, se presentarán a las dos y media en la Casa del Pueblo, excepto los que partan de Torrelavega, que tomarán el tren tranvía en su localidad.

Los compañeros que han de tomar parte en los actos organizados para el domingo, deben personarse en la Casa del Pueblo (biblioteca) mañana, sábado, de ocho a diez de la noche.

SUBCOMITE DE LA ALBERICIA

Ha quedado constituído el Subcomité electoral de Monte, lo cual se pone en conocimiento de los agrupados y simpatizantes para cuantas consultas crean necesarias. Pueden hacerlo todos los días, de siete a nueve de la noche, en el Bar Pepita (bajada del Caleruco).—El secretario.

SUBCOMITE DE NUEVA MONTAÑA

Con motivo de la formación de la Juventud Socialista en esta localidad, se ruega a todos los que deseen pertenecer a ella se sirvan mandar su adhesión a este Subcomité y a la Cultural Socialista, a nombre del secretario de dicho Subcomité.

Partido Republicano Radical-Socialista.

SECCION DE ASTILLERO

Se ruega a los afiliados asistan a la junta general extraordinaria que se celebrará hoy, viernes, a las nueve en primera convocatoria y a las nueve y media en segunda.

Partido Republicano Radical-Socialista Independiente.

La Comisión organizadora provincial pone en conocimiento de todas las agrupaciones adheridas que la correspondencia dirigida a este Partido ha de hacerse al apartado número 196, y que el número del teléfono de esta Secretaría es el 32-61.

Con objeto de facilitar la labor de esta Comisión organizadora provincial, rogamos a todas las agrupaciones y afiliados de la provincia envíen a esta dirección, y a la mayor brevedad posible, acta de constitución.

Partido Republicano Federal.

OFICINA ELECTORAL

Se pone en conocimiento de todos los afiliados y simpatizantes que ha quedado montada la oficina de información electoral en este Centro Federal, Atarazanas, 12, primero, de tres a seis de la tarde y de siete a diez de la noche.

—En la noche de ayer se reunieron los federales simpatizantes con el Consejo Nacional, y tomaron, entre otros, los siguientes acuerdos:

Adherirse definitivamente al Consejo Nacional y reconocer como legítimas todas las normas que emanen del mismo.

Nombrar una Junta directiva, que ha quedado compuesta por los correligionarios siguientes: Presidente, Plácido Fernández; vicepresidente, Baldomero Solórzano; secretario, Mario Pérez Fernández; tesorero, Silvestre Pelaz; vocales: Eugenio Bedia, Serafín Pelaz y Justo García.

Nombrar una Comisión que entienda en todos los asuntos relacionados con la propaganda electoral, para cuyos fines pueden dirigirse todos aquellos que lo deseen a Silvestre Pelaz, travesía de Tantín, 1, tercero.

Partido Republicano Radical.

SUBCOMITE DEL SEGUNDO DISTRITO

Se ruega a los afiliados a este Partido, pertenecientes al segundo distrito, concurran todos los días, de seis a ocho de la tarde, al domicilio social (Atarazanas, 4, segundo), para enterarles de asuntos relacionados con la campaña electoral.

JUVENTUD DE SANTANDER

Por lo presente nota se convoca a todos los afiliados de esta Juventud para la asamblea general extraordinaria que tendrá lugar hoy, viernes, a las nueve de la noche en primera convocatoria y a las nueve y media en segunda.

Por ser los asuntos a tratar de inaplazable urgencia y transcendental importancia, ya que están relacionados con la próxima contienda electoral, se encarece la asistencia y puntualidad.

OFICINA ELECTORAL

Se pone en conocimiento de los afiliados y electores en general, que queda abierta una oficina de información electoral en el Círculo Radical, Atarazanas, 4, segundo, de cinco a ocho de la noche, en la cual se solventarán cuantas dudas y cuestiones de esta materia que interesen a los electores.

COMITE LOCAL DE BEZANA

Se convoca a junta general para mañana, sábado, a las nueve de la noche, en el domicilio particular de don Cipriano Bezanilla, a todos los afiliados y simpatizantes de las Partidos Republicano Conservador y Republicano Radical que residan en los pueblos que componen este Ayuntamiento, rogando la más puntual asistencia, por tratarse de asuntos relacionados con las próximas elecciones. Los pueblos podrán enviar comisionados en representación.

Partido Republicano Conservador.

CONVOCATORIA

Rogamos a nuestros afiliados se sirvan acudir al domicilio social (Paseo de Pereda, 5, primero) durante toda esta semana, de siete a nueve de la noche, para ultimar los asuntos relacionados con la contienda electoral.

CAMPOS DE LOS ARENALES
DOMINGO, 29
Eclipse-Torrelavega

EL TURISMO MARITIMO

Toros, deportes y buena cerveza.

¿Habrá algún santanderino que se haya tomado la molestia de calcular, aproximadamente, el dinero que dejó en la ciudad, en el verano último, el turismo marítimo? Las Empresas de los taxis y de los autobuses dedicados a las excursiones sabrán los ingresos que le produjo ese turismo, al visitar los extranjeros Santillana, las cuevas de Altamira y otros lugares de la provincia. Tenemos por cosa indiscutible que el turismo marítimo es para Santander una fuente de riqueza. Por tanto, habrá que hacer algún sacrificio para conseguir que los turistas vuelvan a la Montaña y animen a sus amigos a venir a honrarnos con su grata visita.

«Cuando últimamente vino a La Coruña—dice «La Voz de Galicia»—, en una de las expediciones marítimas realizadas a fines de verano, el alcalde de Liverpool, le acompañaba, en el «Adriatic», míster Murray, destacada personalidad en el mundo de los negocios, que con aquella autoridad municipal recorrió la ciudad y estuvo en la recepción del Ayuntamiento y en la fiesta del Sporting Club. Tan grata fué la impresión que llevó este ilustre viajero de nuestra ciudad y de sus gentes, del afecto con que se le trató y del carácter expansivo del vecindario, que se ha convertido en un eficaz propagandista de La Coruña. Y merced a esta entusiástica propaganda, en el verano próximo nos visitará una expedición turística muy importante, en la que figurará el jefe del Partido Conservador británico y ex presidente del Consejo de ministros míster Balwin, a quien acompañarán muchos parlamentarios ingleses, con sus familias, formando un conjunto de mil doscientos expedicionarios. Ha sido ya concertado el viaje, en el «Adriatic», con escala en La Coruña y en Lisboa»...

¿Vendrá el «Adriatic» a nuestro puerto? ¿Resultaría eficaz una gestión del Patronato del Turismo encaminada a lograr que sea incluído el de Santander, si no lo ha sido ya, en el número de los puertos donde hará escala el «Adriatic» en esa excursión turística?... Será esa excursión una de las más importantes que saldrán de Inglaterra en el próximo estío y habrá que recibirla con todos los honores. Los organizadores de la excursión han preguntado ya tres cosas, a saber: si podrán ver una corrida de toros, si les será fácil asistir a una fiesta de alguna Sociedad deportiva y si habrá buena cerveza. Estos deseos los podrán realizar los excursionistas en Santander, donde abunda la cerveza excelente y donde se podrá preparar una fiesta taurina y una fiesta deportiva para los días en que se hallen en Santander los turistas.

Pero volvemos a decir, porque ya en otras ocasiones lo hemos dicho, que hay que mejorar todo lo posible en nuestra ciudad los servicios de carácter turístico, y que hay que prepararse para obsequiar a los turistas extranjeros que nos visiten, porque así es como se logra que lleven de la visita la más grata de las impresiones. Se justificaría plenamente, por lo productivo que resulta el turismo, la consignación en los presupuestos municipales de una modesta cantidad para costear esos obsequios. Procúrese, por todos los medios utilizables, incluso por la creación de un buen servicio de intérpretes, que a la ciudad le produzca el turismo marítimo un considerable beneficio.

ASUNTOS PESQUEROS

La supresión de los intermediarios en la venta del pescado.

Quienes trafican con el pescado van a sufrir un grave quebranto en sus intereses, y si no se dedican con éxito feliz a otro comercio, ingresarán en el número de los sin trabajo. Muchas familias se van a quedar sin su medio de vida, y es muy natural que el temor a que esto suceda, inquiete a muchos traficantes. Pero casi siempre, el bien de unos significa un daño para otros. Estas son las realidades de la vida. También es una realidad que el pescador, arriesgando su existencia, gana mucho menos que quien trafica con el pescado, sin exponerse a ser víctima de las traiciones del mar.

Dice «El Sol»: «Existe un proyecto que tiende a robustecer a la industria pesquera. Se trata de conseguir la desaparición de los intermediarios, que absorben, en concepto de comisión, unas sumas que ascienden a cuatro millones de pesetas anuales. La venta del pescado se hará directamente, del productor al detallista, por medio de centrales de ventas, que serán instaladas en las plazas de mayor consumo, en Madrid, Barcelona, Zaragoza, Valladolid... Los Pósitos, los Cabildos, las Cofradías enviarán directamente a las centrales toda la pesca que no absorban las fábricas de conservas y de salazones. Las centrales conocerán con algunas horas de anticipación, por medio del telégrafo y del teléfono, el pescado que se remite por ferrocarril y por los camiones, lo que permitirá establecer precios más reproductivos para los pescadores, ya que se suprime el procedimiento de subasta. Se derivarán también beneficios para el consumidor, puesto que la comisión que percibían los intermediarios puede repartirse entre el que vende y el que compra. Las gestiones para que este proyecto sea una realidad en fecha inmediata van por buen camino. Han prestado su asentimiento, según referencias que tenemos, núcleos pesqueros muy importantes de Guipúzcoa, Vizcaya, Santander, Galicia y Asturias. Ahora sólo falta incorporar a esa Federación a los pescadores del Sur y de Levante. Si la cohesión se logra, confía el autor del proyecto en que, suprimida la competencia por la desaparición del intermediario, la economía pesquera comenzará a robustecerse. Se atribuye a esta organización otros beneficios de tipo político ante la influencia que pueda ejercer para que la vigilancia y el cumplimiento de acuerdos adoptados en diferentes Congresos sean algo efectivo. En los Tratados comerciales la Federación defenderá la economía pesquera como corresponde a su importancia, y en lo que pudiera llamarse de orden interno, velará por que la captación de especies se contraiga únicamente a las verdaderamente utilizables para el consumo, lo que reduciría los perjuicios que ocasiona la captura de especies no crecidas aún.»

Ciertamente que será sensible—porque a nadie queremos mal—que pierdan su medio de vida los intermediarios. Pero ya es hora de que los pescadores se unan para defender sus modestos intereses. La industria pesquera es una de las más importantes de España, pues ocupa el segundo lugar por la importancia de sus rendimientos. Y los Gobiernos procuran proteger a la agricultura y a la ganadería y a la industria siderúrgica; pero a la industria pesquera no la protegen. Y es que no se piensa, en las altas esferas de la gobernación del Estado, en que esta industria da de comer a muchos miles de familias y produce una muy importante cantidad de millones de pesetas, que vienen a reforzar nuestra balanza de pagos. Si actualmente las «parejas» españolas pueden competir con todas las grandes flotas pesqueras del Norte de Europa, no se debe ello a la protección de los gobernantes, que «de espaldas al mar» siguen y seguirán manejando la cosa pública.

ABRIGOS
ya llegaron a EL PISO, plaza Vieja, 6 primero, y los pone a la venta al público, con precios como él acostumbra, o sea MAS BARATO QUE NADIE, además de la actual liquidación, que durará hasta el día 31, si su clientela no termina antes todas las existencias

Pida: Una GAITERO Media GAITERO Cuarto GAITERO
VALLE BALLINA Y FERNANDEZ, S. A.
VILLAVICIOSA (ASTURIAS)
Fabricantes de SIDRA CHAMPAGNE y JUGO DE MANZANA

M.E.C.D. 2017

COSAS INTERESANTES QUE SABEMOS

Los últimos acuerdos de la Federación Regional Cántabra.

Ante el partido Eclipse-Deportivo, de Torrelavega.–Calendario de los clubs modestos.

COSAS INTERESANTES QUE SABEMOS

...que algunos señores con entusiasmo y amor al Racing, cedieron íntegro sus bonos a favor del club.

...que, en cambio, otros cobraron hasta los intereses.

...que ante el dinero ni hay amigos ni hay entusiastas ni hay amor.

...que todo se sabrá en su día.

...que éstos no podrán decir el club de sus amores.

...que Bata y Cachi han montado un cafetín.

...que son profesionales y comerciantes, igual que otros son profesionales y jugadores de tute.

...que entre futbolistas es muy corriente.

...que hay pocos genios como el famoso Alcántara, que se hizo doctor en Medicina jugando al futbol.

...que es uno de los que más provecho sacaron del deporte.

...que en ese espejo se debieran mirar los que dejan pasar su juventud y ven, despreocupados, pasar la vida.

...que don Amadeo, el nuevo seleccionador, ha confeccionado ya el equipo.

...que en la portería estará Eizaguirre y no Zamora.

...que hay quien tenía ya la mosca sobre la oreja.

...que uno de ellos era el propio Zamora.

...que se dice formarán en el equipo nacional Casuco, Campanal, Iraragorri y Soladrero.

...que Urresti, el arenero, dió la última campanada el domingo, en el partido Baracaldo-Arenas.

...que ahora le ha dado al pollo por pegar a los árbitros.

...que Luis Regueiro tiene anginas.

...que a Samitier le preocupa el estado de Regueiro.

...que a los futbolistas les duele mucho que les digan la verdad.

...que Trueba salió para Cataluña.

...que correrá en algunos velódromos de aquella región.

...que Cañardó y él tienen algunos desafíos pendientes.

...que el más serio es uno a meta partida.

...que con tal que no se rompan ellos nada, está bien.

...que ayer vimos, en el Gran Cinema, escalar a Trueba el Galibier.

...que el público aplaudió la hazaña del de Sierrapando.

...que esto se hace demasiado largo.

...que mañana, a lo mejor, más.

Sus compras le resultarán
GRATIS
Todos los meses se celebra un sorteo en la
Droguería Castilla.-Wad-Ras, 3
(Sucursal de E. Pérez del Molino)
y el día premiado se devuelve íntegro el importe de las compras que se hayan hecho, de artículos de droguería y perfumería, mediante la presentación de los tickets correspondientes a dicho día.
Sólo en Droguería Castilla.-Wad-Ras, 3

FEDERACION REGIONAL CANTABRA

En reuniones celebradas el martes y jueves por el Comité, se tomaron, entre otros, los siguientes acuerdos:

Poner en conocimiento de los clubs que, con arreglo al artículo 317 del reglamento, las suspensiones de una semana a un mes se entenderán para los partidos de competición oficial, y que las suspensiones de más de un mes se entienden para toda clase de partidos.

Se toman en consideración dos escritos presentados por los clubs Racing, de Santander, y Club Deportivo, de Torrelavega.

Vistos los informes de los señores delegados y árbitros en los partidos del domingo, se aprueban las actas, y en cuanto a los incidentes ocurridos, se acuerda imponer las sanciones siguientes:

Del partido Victoria, de Ramales-D. Laredo.—Desestimar la reclamación hecha por el Victoria, y dar por válido el partido con el resultado de uno a cero a favor del D. Laredo.

Suspender por cuatro semanas al jugador Luis Gutiérrez, del C. D. Laredo, por agresión a un jugador contrario.

Suspender por una semana al jugador José Sierra Ruiz, del Victoria, por el empleo de juego violento y amenazas a un jugador contrario.

Del partido Ampuero-U. C., de Astillero.—Dejar pendiente de resolución el acta del partido.

D. San Justo-D. Pontejos.—Suspender por seis semanas al jugador Fernando Cifrián, del D. Pontejos, por ser reincidente en el empleo de juego violento y agresión a un contrario estando éste en el suelo.

D. Sierrapando-U. C., de Cartes. Ver con agrado las actitudes de deportividad y buen comportamiento tenidas por los jugadores de ambos equipos.

Rayo Sport-D. Río de la Pila.—Amonestar por primera y única vez al jugador Eduardo Quintana, del D. Río de la Pila.

Ver con desagrado la actitud seguida por algunos partidarios del D. Río de la Pila, que se manifestaron en actitud hostil contra el árbitro.

Partido Estrella-San Martín de la Arena.—Ver con desagrado la actitud seguida contra el árbitro por numerosos partidarios del club de Suances.

Suspender por toda la temporada al jugador Alberto Tresgallo Bustamante, del D. Torrelavega, quien, como espectador de dicho partido, invadió el campo de juego, agrediendo de una patada al árbitro del encuentro, haciendo precisa la intervención de la Guardia civil para impedir que el agresor continuara su maltrato de obra.

Suspender por toda la temporada al jugador Manuel Tresgallo Bustamante, del San Martín de la Arena, por agresión al árbitro cuando éste se encontraba en su vestuario.

Suspender por un mes al jugador Emiliano Bégil, del San Martín de la Arena, por intento de agresión al árbitro, que no consumó por la intervención de otros espectadores.

Beranga-D. Gama.—Abrir información para aclarar la protesta hecha por el Beranga Sport.

D. Bellavista-Astillero.—Dar por terminado el partido con el resultado de empate a un tanto.

D. Nacional-N. Gimnástico.—Suspender por dos semanas al jugador Manuel Pérez Sigler, del D. Nacional, por intento de agresión a un contrario.

Invencible-D. San Roque.—Conceder los dos puntos del partido al Invencible, por incomparecencia del contrario.

D. Juvenil-D. Miranda.—Suspender por dos semanas al jugador Francisco Lastra, del D. Juvenil, por agresión mutua con un contrario.

Suspender por dos semnas al jugador Francisco González, del D. Miranda, por agresión mutua con un contrario.

ECLIPSE-TORRELAVEGA, EN LOS ARENALES

El partido de más interés y emoción del Campeonato regional cántabro tendrá lugar el próximo domingo, en los campos de los Arenales. La lucha a presenciar será la más competida, dada la técnica y características de ambos equipos, que se presentarán con todos sus mejores elementos, a fin de conquistar el triunfo.

La gran rivalidad existente entre estos dos equipos, que han sido subcampeones de Cantabria, da a este encuentro el verdadero carácter de una final, donde el aficionado podrá contrastar muchos y buenos valores de jugadores modestos, que saben estar en sus puestos con entusiasmo y virilidad, defendiendo gratuitamente los colores de su equipo, con más interés y pundonor que muchos profesionales.

La mínima diferencia adquirida por el Torrelavega en su campo, da a los eclipsistas muchos alientos para esta lucha, a la cual van llenos de un gran optimismo, que procurarán confirmar y aumentar.

Tendremos al corriente, en días sucesivos, de los restantes pormenores de este partido.

EL DOMINGO, EN MIRAMAR

El domingo, en el campo de Miramar, por la mañana, se jugarán dos partidos, en los que tomarán parte los cuatro equipos de la serie C preferente (grupo capital), los que nos darán un buen día de futbol, por la calidad de los contrincantes y la igualdad de la puntuación entre tres de ellos.

A las nueve y media jugarán el Río de la Pila y el España, de Cueto, en el que, de salir vencedor el Río de la Pila, se colocaría a la cabeza de la clasificación. Por esta causa, pondrá todo el entusiasmo en la lucha, pues el menor descuido dejaría ponerse en primer lugar al ganador del segundo partido, que son los dos enemigos más peligrosos para él.

A las once y cuarto jugarán el Suizo y el Rayo Sport. Estos dos son los favoritos del campeonato, y, sin duda ninguna, jugarán el mejor partido de la temporada para salir victoriosos y colocarse en cabeza con el Río de la Pila.

Entre los partidarios de estos clubs existe impaciencia por presenciar estos partidos y ver quién será el probable campeón.

FEDERACION LIGA DE CLUBS MODESTOS

Reunido el Comité, tomó los siguientes acuerdos:

Para evitar el desorden en los campos de juego.—Ante el estado en que está tomando el futbol, tanto por los clubs, jugadores y simpatizantes, se acuerda:

Que el club que, tanto en el campo de juego como después de un partido, se conduzca en forma completamente antideportiva, sea expulsado de la competición.

El jugador que en un campo agreda a otro y se compruebe la forma de cometer el delito, será castigado por la temporada. Si las faltas son cometidas por dirigentes o socios de los clubs, serán castigados como si fuesen hechas por los jugadores, y, además, denunciados a las autoridades.

Al tomar este acuerdo, no nos guía más que el querer que en los clubs modestos se prestigie el verdadero juego de futbol, y acabar con los actos antideportivos.

Así lo advertimos a todos los clubs para que sepan comportarse y luego no vengan con lamentaciones.

De los partidos del domingo.—Aprobar las actas de todos los partidos celebrados, e imponer los siguientes castigos: Amonestar por única vez al infantil del Tetuán por su conducta antideportiva, dentro y fuera del campo, así como a los jugadores expulsados en este encuentro; a los jugadores del Libertario y Kostka, y a los del Royal y Minerva, de Bóo, y por dos semanas, a los jugadores Arce, del Triunfo, y Casal, del Magdalena.

Partido Velarde-Minerva, de Bóo. Se suplica envíen un delegado estos dos clubs, hoy, a las ocho, al domicilio social.

Se acuerda aceptar el cambio de nombre del Arenas por el de New Daring Club.

Y, por último celebrar unas conferencias, a cargo de distinguidos deportistas de Cantabria, que se señalarán en su día.

PRIM, ORTOPEDICO
EN SANTANDER Y REINOSA
El afamado ortopédico de Madrid (Preciados, 55), recibirá en Santander el 28 y 29 de octubre, en el Hotel Continental, a cuantos necesiten
PIERNAS Y BRAZOS ARTIFICIALES
Ultimos modelos perfectos de movimientos naturales por tendones compensadores. CORSES ORTOPEDICOS para mal de Pott, y desviaciones de la columna vertebral. Aparatos de marcha en la PARALISIS INFANTIL, y de inmovilización en los TUMORES BLANCOS, para corregir PIERNAS y PIES TORCIDOS, FAJAS ABDOMINALES para vientres voluminosos y estómagos caídos.
HERNIADO
Su abandono le expone en cualquier momento a un serio percance. Nuestro modelo anatómico-mecánico, perfectamente adaptable, contiene TODAS LAS HERNIAS, encauzándole a su curación. El completo tratamiento, incluídos arreglos de averías relacionadas con el buen funcionamiento, oscila de 100 a 250 pesetas.
Los NIÑOS curan todos, en seis meses. Precio, de 50 a 100 pesetas.
VISÍTENOS EN:
Reinosa, viernes, 27 de octubre (de 9 a 2), Hotel Valenciaga.
Santander, sábado, 28 y domingo, 29 la mañana — Continental.

Partidos para el domingo:

CAMPOS DE LA ALBERICIA

A las 10, Español-P. San Roque.

A las 11, Royal-Fortuna, de la Albericia. Este encuentro será a beneficio de un jugador lesionado del Fortuna.

A las 3'30, Velarde-Rucabao.

CAMPO NUEVO

A las 10, Radium-Esperanza.

A las 11, Cantábrico-Daoiz.

A las 3'30, Sporting, B.-San Román.

CAMPO DE OBREGON

A las 3'30, Barrio-Liaño.

CAMPO DE ARGOMILLA

A las 3'30, Argomilla-Villaescusa.

★

Calendario serie A, Sección Pueblos:

Villaescusa-U. Deportiva.
Argomilla-Liaño.
Barrio, de Obregón-Bataclán.
Bataclán-Argomilla.
U. Deportiva-Barrio, Obregón.
Liaño-Villaescusa.
Barrio, Obregón-Liaño.
Argomilla-Villaescusa.
Bataclán-U. Deportiva.
U. Deportiva-Argomilla.
Villaescusa-Barrio, Obregón.
Bataclán-Liaño.
Liaño-U. Deportiva.
Barrio, Obregón-Argomilla.
Villaescusa-Bataclán.

Esta competición se jugará a doble vuelta, a puntos, clasificándose dos clubs, que bajo nuevo sorteo se disputarán la clasificación, con los demás grupos, para campeoón y subcampeón.

Por haber sido retirado el club Bataclán, en las fechas que les corresponda jugar con este equipo quedarán de descanso.

UNION JUVENTUD

ASAMBLEA GENERAL.—De conformidad con lo que dispone el artículo 15 de nuestro reglamento, el próximo domingo, día 29, celebrará la asamblea general, a las diez de la mañana en primera convocatoria y a las diez y cuarto en segunda, en el Cinema de Bonifaz, y con arreglo al siguiente orden del día: Acta de la junta anterior, Memoria del curso 1932-33, movimiento de Secretaría y Tesorería, proyectos y proposiciones de los socios, ruegos y preguntas, entrega de nuevos carnets y renovación total de la Junta directiva.

La asistencia a la asamblea es obligatoria; pero se advierte que no tendrán voz ni voto los socios que no hayan entregado en Secretaría el carnet del curso pasado, para renovarlo por el del presente, que se entregará al final de la asamblea.

LOS CLUBS MODESTOS

Los peques del San Roque se presentarán el domingo, frente al Español, de la siguiente forma: Venancio; Marcial y Jesusín; Avelino, Salcines y José; Vallejo, Isidoro, Alba, Contreras y Ricardo. Se les ruega estén el domingo, a las ocho, en el domicilio social, para jugar un partido en la Albericia.

—El Invencible, de El Castro, ruega a todos sus jugadores del primer equipo acudan hoy, a las ocho, al domicilio social, para un asunto que les interesa.

—El Sporting Club ruega a sus jugadores y socios pasen hoy, a las ocho en punto, por el domicilio social.

—El Bellavista ruega a los socios y jugadores acudan hoy, viernes, a la junta general que se celebrará, en el domicilio social, a las siete y media de la noche.

—El Fortuna, en vista del estado en que se encuentra el jugador Casimiro Gómez, lesionado en el partido con el San Román, celebrará el domingo un partido amistoso, a las once, en los campos de la Albericia, contra el Royal, que generosamente se ha puesto a disposición del Fortuna. Este club espera que, dado los fines que tiene el partido, se vea muy concurrido, y todos colaboren a remediar la situación del citado jugador, para lo que se hará durante el descanso una colecta.

—El D. Miranda ruega a todos sus jugadores estén hoy, viernes, a las ocho y media, en el sitio de costumbre, para tratar del partido del domingo y de la alineación. Se ruega puntual asistencia.

LOS EXPORTADORES VALENCIANOS

Y el arroz de la maravillosa huerta.

Don Juan Camprubí, cónsul de la hermosa región valenciana en esta capital de Santander, ha tenido la atención de enviarnos unos preciosos folletos, editados por la Asociación de Exportadores de Arroz de España, para hacer la propaganda de tan exquisito grano. El libro, primorosamente editado, contiene más de sesenta recetas para preparar el arroz, con el cual no ha podido competir nunca ningún otro de los que se cultivan en el planeta.

El arroz español, del que se ha hecho una propaganda fantástica en el extranjero, debe ser consumido por todas las familias, pues, según dice el doctor Gimeno Márquez, es alimento sano, nutritivo y de fácil digestión.

El español necesita arroz a diario, y seguramente, si se supiera cocinar, cosa bien sencilla, hoy lo comería con preferencia, por prestarse a los más variados guisos y resultar un alimento baratísimo. Con el arroz se hacen cientos de platos económicos, sabrosísimos, que, de conocerlos no se comería de otro alimento en una de las comidas del día; platos todos, cuyo valor, por ración grande, no llega a treinta céntimos.

Cerrada o casi nula la exportación de este grano al extranjero, por la política de contingentes adoptada por algunos países que constituían nuestro mercado de arroz, es necesario que los españoles nos acostumbremos a comerlo, para dar salida a la producción nacional, a la vez que para disfrutar de uno de los platos más exquisitos que hay en nuestras cocinas.

LAS MIL Y UNA TARDES

Los pintorescos aspectos del folklorismo político...

—Habrá usté notado, como lo he notado yo, que el folklorismo tierruqueño camina de triunfo en triunfo... Inspiradísimos compositores llevan a las Corales y a las Compañías de zarzuela los aires montañeses... Un venerable religioso, el Padre Otaño, ha escrito cosas admirables, sobre motivos de los sones aldeanos, de las tonadas campesinas de la Montaña... Y ahora nos encontramos con que otro religioso venerable, el insigne Padre benedictino fray Justo Pérez de Urbel, ha publicado un libro titulado «Cancionero pasiego»... Ha costeado la edición un entusiasta prócer santanderino, lo cual nos demuestra, entre otras cosas, que en Santander todavía hay próceres...

—¡Que le conste que me encanta el folklorismo tierruqueño!...

—Otro venerable Padre benedictino, fray Pablo Cecilio Gutiérrez, elogia con entusiasmo, en «La Epoca», el «Cancionero pasiego»... Procure usté comprarle y leerle, para que pueda usté decir lo que cierto sujeto que procuraba asistir de balde a los banquetes suculentos, y que solía exclamar: «¡Me encanta el benedictino!...»

—¡Oh, las botellas tripudas!... ¡Todo barriga!... Ellas son el símbolo de la política materialista...

—Dice fray Pablo Cecilio Gutiérrez: «Cancionero pasiego», publicado en Santo Domingo de Silos, en este año de 1933, reviste un carácter especial, dentro de su modalidad poética. Cuando el Padre Urbel, hijo de padre pasiego, establecido en la meseta burgalesa, recorrió, hace unos años, el valle de Pas, cuna de sus mayores, el sentimiento atávico, acuciado por la belleza de los paisajes, y las costumbres un poco patriarcales de aquellas gentes sencillas, despertaron en su alma impresionable acentos nuevos y temas poéticos sugestivos, que después, en la quietud del claustro silense, fué desgranando, para su propio solaz, en las diversas canciones que componen este libro... Así nacieron «La ronda», «La siega», «La algarabía», donde describe magistralmente algunas costumbres peculiares de su Tierruca. Recordando las escenas y los personajes que más vivamente le impresionaron, brotaron de su pluma «El pasiego», «La hospitalidad», «El lobo», «La cabaña». En estas composiciones ha puesto rasgos arrancados de la realidad, palpitantes de emoción. Pero la parte más hondamente emotiva de este libro es el poema «Neluco». La acción se desarrolla en un ambiente pasiego muy característico, que nos recuerda a «Mirella». En este sentido, se le puede considerar al Padre Pérez de Urbel como el Mistral de la tierruca pasiega...»

—¡El folklore!... ¡La sabiduría del pueblo!... ¡La ciencia de las tradiciones y de las costumbres de un país!... ¡El conjunto regional de los recuerdos, de los poemas, de las leyendas!...

—Sí, señor... Perfectamente... Pero resulta que en los tiempos del odioso caciquismo, la venta del voto no era una leyenda, sino una costumbre, completamente folklórico... Y ese folklorismo electoral, a mí no me convence... Por esto siento que vuelva...

—¿Volverá?

—¡Qué duda cabe!... Ayer, caminando por la carretera, oí hablar a dos mujerucas. Y una de ellas se expresó en estos términos: «Yo les diré que a mí el voto me lo tienen que pagar adelantado, y si no, que voten ellos...» ¿Qué es esto, López?... ¿Qué es esto?... ¿Es ello una realidad o es una suposición?...

—¡Ay!... ¡Quien malas mañas ha, muy tarde las perderá!

—Pues si el sufragio femenino va a servir para que se trate de corromper, electoralmente, a las electoras, ¡ayúdeme usté a sentir!

—Me parece una terrible monstruosidad eso de que se diga que para las elecciones hace falta dinero, ¡mucho dinero, ¡mucho dinero!... ¿Es que se vota a jornal?... ¿Es que se les va a pagar a los electores y a las electoras las horas extraordinarias?... Dice un periódico derechista: «En estos últimos días ha habido en Acción Popular gran afluencia de personas, que iban a entregar donativos para la lucha electoral. A ciertas horas se han formado colas ante las taquillas. La recaudación ha llegado a medio millón de pesetas. Se han recibido donativos de importancia, entre ellos uno de ciento cincuenta mil pesetas...» Y le advierto a usté que también hay izquierdismos que piden dinero para triunfar en las «urnias»... ¿Es esto una juerga o qué?... Estoy completamente atortolado... ¡Será muy lamentable que sea la elección el resultado del abuso del sable!...

—¿Y qué quiere usté?... ¿Unas elecciones a palo seco?...

—Sí, señor... «El Debate» dice que a cada interventor habrá que regalarle un farol.

—¡Mire, no me tome el pelo!

—Textos cantan... «A los interventores se les proveerá de las necesarias previsiones, por si es cortada la luz durante el escrutinio...» Las cuentas del Gran Capitán... «Picos, palas y azadones, cien millones...» Cuando un colegio electoral se quede a obscuras, los señores derechistas, con tanto dinero como tienen, puede que le iluminen a la veneciana... Las derechas quieren demostrar que en su país hay luz, porque no están a dos velas... Y las izquierdas también... No es muy austero su loco afán... «¡Corra el dinero!... ¡Brame Satán!...»

—Pues si a cada interventor se le da un farol, se le deblera dar también un chuzo, y un capote... Diciéndoles a la vez: «¡Volved a vuestros hogares con la victoria total, serenos particulares de la lucha electoral!...» Si sorprende usté a alguna persona, sea del uno o sea del otro sexo, ofreciendo dinero por los votos, dígala usté, con voz estentórea: «Ese folklorismo político, déjelo usté para cuando voten los perros... Por dinero baila el can, y por pan si se lo dan...»

—«¡Dinero, mucho dinero!», dice a voces la imprudencia... Yo digo en mi interno fuero: «¡Conciencia, mucha conciencia!...»

NOSTRADAMUS

Relojería SUIZA
Relojes de todas clases y formas
TELEFONO 1702
AMOS DE ESCALANTE, NUMERO 4.

MARITIMAS

DESTINOS

Ha sido nombrado oficial de la Inspección de buques, don Victorino Goros, que desempeñaba el cargo de perito inspector en el puerto de Santander.

También ha sido nombrado auxiliar de oficinas de esta Subdelegación de Pesca el de nuevo ingreso en el Cuerpo, don Antonio García Torres.

A CARGAR MINERAL

Terminado de alijar un cargamento de carbón, desde el muelle de Nueva Montaña subió al Astillero el vapor inglés «Brackhill».

En el cargadero de Orconera tomará cerca de cuatro mil toneladas de mineral de hierro, el más importante cargamento que se ha exportado este año por el puerto santanderino.

DE PESCA

Bastante avanzada la mañana, cuando el tiempo en el mar mejoró un poco, reanudaron ayer las faenas de pesca las motoras que el día anterior volvieron de arribada por el mucho viento.

Hasta los barcos forasteros que pescan en estos costas buscaron el refugio del puerto.

Como las parejas tienen que encontrar muy duro el tiempo para suspender sus faenas, todos estos días están saliendo, regresando con pequeñas partidas de pescado, que venden a buenos precios.

EL TIEMPO

Fuera del puerto un poco de marejada del Noroeste, con vientos del Sudoeste y abundantes chubascos.

Se vieron cruzar por la costa muy pocos barcos.

SITUACION DE LOS BUQUES DE ESTA MATRICULA

Vapores de Francisco García:

«Magdalena R. de García», en Bilbao.

«Rita García» en viaje de Swansea a Génova.

MAREAS PARA HOY

Pleamares: 10,29 m. y 11,10 t.
Bajamares: 4,16 m. y 4,59 t.
Coeficiente medio: 47 m. y 51 t.

Vulgarización interesante.

Esa luz clara y limpia que ha llegado por la pureza en los procedimientos de fabricación hasta a substituir la del sol, en muchos casos, y a alargar nuestra vida haciéndola amable y grata, está representada esquemáticamente por la bombilla eléctrica de un aparato que, colocado sobre nuestra mesa de trabajo o pendiente de un colgador, es la compañera de nuestras actividades nocturnas.

De esto nos hemos dado cuenta todos. Lo que no hemos advertido todos, para entonar un canto al progreso, es que una lámpara eléctrica corriente, por ejemplo, una de 40 watios, produce una luz equivalente a la de 40 velas de fabricación ordinaria. Por supuesto, una lámpara buena, de marca de fábrica acreditada y con garantía, por lo tanto, de su fabricación y consumo de flúido.

Si la lámpara es mala, y esto se conoce por su luz débil, por la carencia de marca de fábrica y de cifras indicadoras de su voltaje o consumo, entonces la equivalencia es aproximadamente de 25 velas, lo que quiere significar que se han comprado 40 velas y sólo arden 25, porque las otras se apagan indefectiblemente, lo cual es un fraude manifiesto, y el vendedor de esas velas merece la execración de todos.

Esto es lo que pasa todos los días comprando bombillas de fabricación anónima, comúnmente llamadas incluseras, porque no pueden presentar certificado de origen.

La lámpara buena produce una luz blanca y clara, alegra y da el tono verdadero de color a la decoración y muebles de la casa, multiplica el valor de los objetos que el comerciante expone en sus escaparates, facilita la labor en oficinas, fábricas y talleres, da su valor artístico a los decorados en el teatro y hace lucir espléndidamente las toilettes de las señoras.

La lámpara OSRAM reune todas estas condiciones y se emplea en todas las manifestaciones de la actividad, porque tiene una economía garantizada, calidad controlada e invariable uniformidad de luz.

Usar la lámpara OSRAM es, en una buena ama de casa, ganar un diploma en la asignatura de economía doméstica; en los directores o gerentes de un negocio, demostrar que saben administrar los intereses que les están encomendados.

COMPAGNIE D'ASSURANCES GENERALES
FUNDADA EN 1819
Seguros contra incendios. Seguros contra accidentes y de responsabilidad civil sobre automóviles.
Subdirección en Santander y su provincia:
Don Paulino García del Moral e Hijo
Muelle, números 7 y 8

PARAGUAS, SIEMPRE PARAGUAS
Surtido, calidad y confección sin rival. - Siempre novedades.
Precios sin competencia. - Paraguas de seda desde 15 pesetas.
FABRICA DE PARAGUAS Puntida, 1.
Ventas al por mayor y menor. Teléfono 25-13

M.E.C.D. 2017

NUESTRA INFORMACION DE LA PROVINCIA

Torrelavega.

Monólogos y estampas.--Teatralerías.--Carta abierta de un compositor.--Mercado semanal.--Recibimos bastantes quejas por el retraso con que se hace el reparto de correspondencia por la mañana.--Diversas convocatorias.--Municipalerías.--Futbol.--De sociedad.

«MONOLOGOS Y ESTAMPAS»

El simpático Justo Martínez González, autor de un libro titulado «Monólogos y estampas», de costumbres campurrianas, ha tenido la amabilidad de entregarnos un ejemplar, con sentida dedicatoria, que le agradecemos infinito.

Ya, cuando vimos contar algunos de esos famosos cuentos al citado Justo Martínez, en nuestro Teatro Principal, con motivo de la actuación de los Coros Campurrianos, sacamos una impresión gratísima de su feliz cometido, pues además de caracterizarse admirablemente, dando a conocer a los montañeses de «abajo», tipos verdaderamente célebres de los montañeses de «arriba» (campurrianos), nos mostró algo del ingenio que revela en este ejemplar de costumbres campurrianas, que, a nuestro juicio, no tiene desperdicio para los amantes de la Tierruca.

«Monólogos y estampas» tendrá, indudablemente positivo éxito, y por ésta adelantamos a Justo Martínez González nuestra felicitación.

TEATRALERIAS

Con la aplaudida comedia lírica «Luisa Fernanda» se despidió la Compañía titular del Teatro Calderón, de Madrid, el miércoles último.

Tanto en la función de las siete como en la de las diez y media, el principal coliseo torrelaveguense se vió animadísimo de público.

La obra fué del agrado del auditorio, que no se cansó de ovacionar a los artistas, especialmente a la encantadora tiple María Teresa Planas, una de las mejores cantantes de España en la actualidad; a la simpática y enérgica Selica Pérez Carpio, y a Antonio Miras, tenor, que rayó a gran altura.

En general, todos los intérpretes estuvieron muy bien, y la orquesta a tono con la brillantez de la zarzuela, que, no cabe duda, ha sido un éxito franco y productivo para el maestro Federico Moreno Torroba.

CARTA ABIERTA

«Señor don Francisco Cayón.—Presente.

Mi distinguido amigo Paco: Ante todo, mil gracias por tu felicitación en tu crítica de ayer sobre el estreno, en el Teatro Principal de esta ciudad, de la zarzuela «Aires de la Montaña».

Refiriéndome a lo que en ella dices respecto a la música, de que casi la totalidad de la misma es mía, fundándote, tal vez, en alguna crítica anterior, que, como tú, pudo suponerlo por el hecho de ser yo montañés, me encuentro en el deber de aclarar que en la partitura de dicha obra, tanto el ilustre maestro Alonso como yo, hemos repartido la labor por partes iguales, sintiéndome orgulloso de esta colaboración, por considerar yo a dicho compositor como la primera figura actual del arte lírico español.

Sin más, y muy agradecido, te envia un apretón de manos tu amigo, **José L. Mediavilla.**»

—Queda complacido el maestro Mediavilla, y le reiteramos nuestra felicitación, por la parte que le toca en el éxito de «Aires de la Montaña», pues para nosotros siempre es un placer hallar motivo para aplaudir y elogiar todo aquello que, directa o indirectamente, redunde en beneficio moral o material de nuestros convecinos y, por lo tanto, de Torrelavega.

En este proceder tenemos la pretensión de que nadie nos aventaje.

GRAN ALMACEN DE CURTIDOS
Artículos de las mejores marcas, para zapatero y guarnicionero, a precios sin competencia. Loza, cristal, batería de barro y carbones.
COMPRO CUEROS FRESCOS Y SALADOS
JULIO MAYORA.—Julián Ceballos, 15
(Cerca fuente Cuatro caños).—TORRELAVEGA

MERCADO SEMANAL

El día de ayer fué «pasado por agua». No obstante, en las plazas hubo bastante animación.

Los precios de los diferentes productos no variaron de con los que consignamos hace ocho días.

Incidentes ni accidentes que lamentar, ninguno.

Más vale así.

EL REPARTO DE CORRESPONDENCIA

Llegan hasta nosotros bastantes quejas por el retraso con que se efectúa el reparto de la correspondencia por la mañana.

Se lae trasladamos al señor administrador de esta ciudad, para que vea si es posible evitar dicho retraso, que seguramente será motivado por falta de personal. En este caso, ¿no podria conseguirse el aumento de plantilla?

CASAS CAMPESINAS

«Se convoca a todos los delegados de las Casas Campesinas de la U. G. T. que forman parte de esta Federación al pleno que se ha de celebrar el domingo, 29, a las nueve de su mañana, rogando a los delegados la más puntual asistencia, por ser de sumo interés los asuntos a tratar.

Al mismo tiempo se ruega a todos los vocales de la Federación en el Jurado Mixto Ganadero que estén presentes en dicha reunión, sin falta.—El secretario, R. Baquero.»

VIDA SOCIETARIA

«Se convoca a todos los obreros alpargateros a junta general extraordinaria para el sábado, día 28, a las seis y media.

Se ruega la mayor puntualidad, por ser los asuntos a tratar de gran interés.—La Directiva.»

VIDA POLITICA

«El Partido Republicano Radical-Socialista Independiente de Torrelavega recuerda a todos sus afiliados la convocatoria a asamblea general que se celebrará hoy, viernes, de siete y media a ocho de la noche, en el Café Marcos, e invita a todos los simpatizantes del ilustre hombre público don Marcelino Domingo a dicha reunión, seguros de vernos honrados con su presencia.—El secretario, Miguel Martínez Vitorero.»

MUNICIPALERIAS

La sesión ordinaria que debió celebrar la Corporación el miércoles fué suspendida por no haber número suficiente de concejales.

¿Tendría la culpa «Luisa Fernanda»?

Hoy tendrá lugar la subsidiaria con los que asistan.

FUTBOLERIAS

«El Club Deportivo Torrelavega convoca a los señores socios a una asamblea general que tendrá lugar mañana, sábado, a las siete de la tarde en primera convocatoria y a las siete y media en segunda, en el domicilio de la Sociedad (altos del Café Cántabro), para darles cuenta de las gestiones llevadsa a cabo sobre el asunto que motivó la última asamblea.—La Directiva.»

—El pasado domingo jugaron un partido amistoso el Sotileza Sport, de Barreda, y el Avance, de San José, venciendo los primeros por 4-0.

El vencedor reta al Primero de Mayo, de Tanos, para el próximo domingo en Barreda, rogándose contestación por este periódico.

DE SOCIEDAD

En la capital de Méjico ha dado a luz con toda felicidad una niña doña Carmina Blanco Pereda, joven y bellísima esposa del culto secretario de la Embajada española en aquella República, don Miguel Teus Navarro.

Reciban el distinguido matrimonio y sus familiares, entre los que se cuentan nuestros estimados convecinos don José Blanco y doña Amelia Pereda, abuelos maternos del recién nacido, nuestra cordial enhorabuena.

—En esta ciudad dió a luz una niña doña Cándida Rodríguez Saiz, esposa de don Benjamín Ruiz Capillas del Castillo.

—En Campuzano, una niña doña Marcela Ruiz de Villa Diego, esposa de don Manuel Balbás Martín.

NOTA TRISTE

A los trece años de edad ha dejado de existir en Campuzano Joaquina González Martínez, dejando sumidos en el mayor de los desconsuelos a sus afligidos padres, doña Joaquina y don Juan, a quienes expresamos nuestro sentido pésame, que hacemos extensivo a toda la familia.

Paco CAYON

Cabezón de la Sal.

RAPAZ QUE PROMETE

En la mañana de ayer fué encontrada violentada la iglesia de Ontoria, y el cepillo de las limosnas roto, dándose conocimiento de ello al cuartel de la Guardia civil de esta villa, saliendo una pareja, compuesta por el cabo, don Roque Pérez, y el guardia don Doroteo Fernández, para Sierra Ibio, donde, según confidencia, se hallaban los presuntos autores, y como éstos ya se habían marchado, fueron seguidos hasta Riocorbo (Cartes), donde fueron capturados tres rapaces, que confesaron su delito. Estos se llaman Pedro Ruiz Gutiérrez, de dieciocho años, natural de Vermejo, de este Municipio; José Helguera Agüero, de dieciséis, y Antonio Herrán Pozaco, de quince, ambos residentes en Santander, donde se dedican a la recogida de chatarra en el muelle.

El Pedro Ruiz empezó sus raterías hace unos años, robando a su abuelo todo cuanto pudo, en Vermejo, hasta el punto de verse obligado a echarle de su domicilio, y desde entonces ha operado en los siguientes robos: en el Ayuntamiento de Reocín, por lo que sufrió condena; escuela de Ontoria, llevándose varias cajas de plumas, de dibujo, un metro y unas zapatillas, del maestro; cepillos de las iglesias de Casar, Mazcuerras, Villanueva y ermita de Virgen de la Peña; importe de la leche de un mes a un labrador de Santillana, y estando reclamado, además, por algunos Juzgados de Asturias.

Y ahora preguntamos nosotros: ¿Para qué están los correcionales?

GUIA DEL ELECTOR

Sabido es que con el aumento de votos del personal femenino ha habido que ampliar el número de colegios hasta cinco, en la siguiente forma: Cabezón, tres colegios; Salines, con 534 electores, que votarán en la escuela de niños, comprendiendo éste toda la margen izquierda del río Rey; La Pesa, con 514 votos, en el colegio de las escuela de niñas, comprendiendo la margen derecha de dicho río y la mayoría de los invernales, y Carrejo y Santibáñez, con 218 votos, para votar en la antigua escuela de Santa Lucía.

El distrito de Ontoria comprende dos colegios: uno, por Ontoria, Vermejo, Bustablado y Duña, con 309 votos, los cuales votarán en la escuela de niños de Ontoria, y el otro colegio en Casar de Periedo, con Periedo y Cabrojo, que tiene 288 votos, que votarán en la escuela de Casar.

En total, el número de votos sobrepasa a 1.863, de los que suman un 20 por 100 más los votos femeninos que los de los varones.

VIAJE Y NATALICIOS

Se encuentra pasando una temporada en Roiz la agraciada y simpática señorita Aurelia Toca Martínez.

—En Vernejo dió a luz un niño doña Patrocinio Llaca, esposa de don José Rodríguez, imponiéndole el nombre de José Luis.

Otro niño, en esta villa, doña Luisa Fernández, esposa de don Antonio Amarante, inscribiéndole con el nombre de Antonio.

—En el Turujal, un niño doña Pilar García, esposa de don Ambrosio Collo, al cual impusieron el nombre de Andrés.

—Y, finalmente, otro nene doña Rosario Echevarría, esposa de don Aniceto Fernández, dándole el nombre de José.

A todos los papás enviamos nuestra enhorabuena.

EL CORRESPONSAL

"...mi padecimiento de estómago me impide acompañarles a comer"

¡Cuántas personas se ven obligadas a no acudir a comidas ni a fiestas por causa de su enfermedad de estómago! Saben que el menor exceso se traduce en molestias insufribles después de la comida y prefieren rechazar toda invitación.

Estas personas ignoran que el Elixir Estomacal Saiz de Carlos es la medicina de confianza en millones de hogares, y que con las primeras dosis desaparecen las molestias de la digestión.

Laboratorios SAIZ DE CARLOS
Serrano, 30.—MADRID

Envíen un folleto de su Elixir Estomacal a la siguiente dirección
Nombre .....
Calle ..... núm. .....
Población .....
Provincia .....

ELIXIR ESTOMACAL
SAIZ DE CARLOS

Santillana.

VISITA A LAS CUEVAS DE ALTAMIRA

Galantemente la Comisión Nacional del Patronato de Turismo ha concedido la visita a estas cuevas a los vecinos de esta villa que deseen visitarlas, dándonos esa oportunidad durante este mes de octubre, pudiendo hacerlo en número de veinticinco por día.

El día 25 se formó un grupo, del que fué organizadora Germana Gómez, a la que acompañaron las siguientes personas: Doña Natalia Díaz, doña Dionisia Gómez, doña Benita Oreña, doña María Terán, doña Emilia Gándara, doña Benita Pacheco, doña Francisca Sáez, doña Antonina Andrés, doña Tomasa Ruiz, doña Juana Bárcena y doña Catalina Sáez; señoritas Clementina Cuesta, Avelina Pacheco, Hipólita Ansorena y las niñas Matildina Bezanillo, Angélica Castillo y Mariuca Mediavilla, y los señores Antonio Mediavilla, Tomás Gómez, Joselín Castillo, Prudencio Oreña, Agustín Fernández, Luis Bárcena (padre), Luisín Bárcena (hijo), Luis Estrada, Severino Herrero y Miguel Gutiérrez.

Todos salieron muy satisfechos de tan agradable visita a estas cuevas, y muy agradecidos al Patronato de Turismo, que ha proporcionado tan grata visita a los vecinos de esta villa, y al mismo tiempo dan las gracias al guarda, que con todo género de detalles daba la descripción de las tan universalmente conocidas cuevas de Altamira.

EL CORRESPONSAL

Soto-Iruz.

DE FUTBOL

El pasado domingo se celebró en esta localidad un gran encuentro de futbol entre la Unión Torancesa y la Mundial, de Santander, partido muy esperado en esta, pues los toranceses tenían deseos de desquitarse de la derrota que tuvieron en la primera visita que les hizo la Mundial.

El partido resultó muy entretenido, pues ambos equipos lucharon con gran amor propio y nobleza por conseguir la victoria, dominando alternativamente.

Los toranceses ganaron, por dos a cero, a los mundialistas.

Los jugadores locales, todos muy bien, alineándose como sigue: Victoriano; Titis e Isabelino; Suso, Legarreta y X. X.; Revuelta, Ruiz, Velasco, Villegas y Macías.

FUNCION TEATRAL

El domingo, 22, se celebró en el salón de Agustín Martínez una gran función teatral por el Cuadro Artístico Cultural de esta localidad, que dirige tan acertadamente el culto profesor don Francisco Romero.

Se puso en escena la graciosísima obra en dos actos «Robo en despoblado» y el sainete «Pelé y Melé», obteniendo un grandísimo éxito.

EL CORRESPONSAL

EL CANTABRICO
APARTADO 20.

Los Corrales.

DE ELECCIONES

Para la próxima contienda electoral han sido nombrados presidentes de Mesa, para los distintos colegios, doña Teresa Echevarría Pardo, don José Díaz de la Peña, don Pedro Bustamante Fernández, don Vicente Fuentes Besga y don Miguel Calzada San Miguel, y suplentes, don Mariano Meléndez, don Virgilio Pérez Rasilla, don Antonio Sánchez Herrera, don Augusto Polidura y don Angel Tezanos Gutiérrez. Como adjuntos figurarán don Francisco Marcano Varela, don Antonio Polanco Pérez, don Daniel Miñambres Alija, don Francisco Macho Díaz, don Jenaro Mantecón González, don Dionisio Mantilla Ruiz, don Víctor Muela Gutiérrez, don Leopoldo Mediavilla Suárez, don Rodrigo Martínez Terán y don Eustasio Marcano Varela. Los electores que corresponde visitar el 19 de noviembre los colegios, suman, en total, 2.444

REGISTRO CIVIL

Nacimientos. — Dolores Fernández Pérez, hija de don Manuel y de doña Dolores, en Los Corrales, e Inés Pérez Fernández, hija de don Antonio y doña Inés, en San Mateo.

Matrimonios.—Pedro Más Rivas con Angela Telechea López.

FUTBOL

El domingo, 29, nos visitará el potente club Estrella, de Barreda, que tan interesantes actuaciones viene haciendo en el campeonato de su categoría, y que contenderá con el Besaya local. Es de esperar un gran partido, dados los buenos deseos de los jugadores caseros por sacar la espina de sus malas actuaciones pasadas.

PROPAGANDA POLITICA

El próximo domingo, en los inmediatos pueblecitos de Collado y Cieza, tendrán lugar los actos de propaganda socialista, en los que tomarán parte varios oradores de la capital, aún no designados.

Se esperan con interés, teniendo el propósito de acudir a los mismos numerosos trabajadores de todos los pueblos de los alrededores.

EL CORRESPONSAL

Vioño.

LA VIDRIERA, EN MARCHA

Hecha la reparación anual, las chimeneas de esta poderosa industria han vuelto a lanzar densos penachos de humo, para bienestar de estos pueblos.

NATALICIO

Con toda felicidad ha dado a luz una preciosa niña la joven esposa de nuestro querido amigo don Pedro Pérez, empleado de la Vidriera. Nuestra cordial enhorabuena.

DE SOCIEDAD

De Cuatro Vientos ha regresado el competente mecánico, nuestro querido amigo, Jorge Vergniory. Bien venido.

EL CORRESPONSAL

Astillero.

PARA EL ESTIMADO COMPAÑERO JOSE BALSAMO

Acuso a usted recibo, mi estimado compañero, de su réplica a los conceptos vertidos por mí en la crónica que publicó ayer EL CANTABRICO, relativos a incidentes ocurridos en esos campos durante y después de terminado el encuentro futbolístico entre el equipo de esa localidad y el Unión Club.

Cualquier observador imparcial podrá notar que esa «pasioncilla futbolística, exagerada, inadecuada y por demás deleznable, etc.... rezuma y aun chorrea en su extensa réplica a mi citada crónica, en la que yo no he hablado de atropellos y agresiones, sino de improperios y desconsideraciones «de parte del público»; para mayor claridad, de alguna parte del público. Así nos lo refirieron varios «hinchas», algunos jugadores y, entre éstos, uno, muy veterano y formal, gran deportista, coincidiendo todos ellos, separadamente, en el relato; no tenía, por lo tanto, por qué dudar de sus manifestaciones, que me merecen, por lo menos, tanto crédito como las que en su réplica consigna el estimado compañero Bálsamo, sin negar que «media docena escasa», algunos más, según nuestros informes, trataron de impedir la salida del campo de nuestros jugadores y del público, una vez suspendido el partido. Esa misma «media docena», un poco crecida, fué la que durante el partido no cesó de injuriar y molestar a los «jabatillos» con frases de mal gusto, frases que también fueron dirigidas a un linier, y que reclamaron la intervención del árbitro.

Lo que no acertamos a compaginar son los aplausos calurosos, únicos, tributados al once astillerense, de que usted habla en su réplica, con aquello de que «todo hacía esperar la victoria del once local», cuando ambos equipos habían empatado a un tanto, y faltando treinta y seis minutos, nada menos, para terminar el encuentro, de no haberse suspendido.

Y aquí hacemos punto final, para no ocuparnos más de asunto tan trivial.

CAMPAÑA ELECTORAL

Mañana, viernes, según nuestras noticias, se celebrará en el Teatro Bretón un mitin de propaganda electoral, organizado por la Agrupación Socialista de esta localidad.

También, según parece, se celebrarán, en días sucesivos, en dicho Teatro, actos análogos de otros sectores políticos.

LOP

Villacarriedo.

DE ELECCIONES

Según la lista del Censo Electoral, el número de votantes, en este término municipal, será de mil doscientos treinta y dos, correspondiendo el número mayor a las mujeres.

GRATA NOTICIA

Ha sido comentada favorablemente por todos los vecinos de este Ayuntamiento la designación que casi por unanimidad recayó en don Manuel Sañudo Diego, alcalde presidente de esta villa, y abogado en la misma, para representar al Partido Democrático Federal, al que pertenece, en la próxima contienda electoral por esta provincia.

Grandemente felicitamos a dicho señor, por la deferencia de que ha sido objeto por sus compañeros, cuya deferencia fue tenida en cuenta, dados sus singulares dotes de caballerosidad y prestigio, que le hacen acreedor a la confianza en él depositado.

DEL MUNICIPIO

El pasado lunes celebró sesión extraordinaria nuestro Consistorio, para tratar y resolver los asuntos que figuraban en la orden del día, todos los cuales, los más de escasa importancia, fueron aprobados por unanimidad.

A propuesta del concejal señor Pérez Venero se nombró una Comisión presidida por el alcalde, la cual de entender y llevar a cabo algunas obras extraordinarias en el nuevo edificio de Casa Ayuntamiento.

Dicha Comisión la componen el alcalde, don Manuel Sañudo; don Antonio Diego y don Miguel Pérez Venero.

EL CORRESPONSAL

LA MEZQUITA
PLATO DEL DIA:
Paella Valenciana.

San Martín de Soba

DE SOCIEDAD

Ha salido para la capital de la Montaña doña Florinda Gutiérrez, con su familia.

—Para el mismo sitio, don Manuel Gorriti, acompañado de su bella hermana Virginia.

BOLOS

El pasado domingo se celebró con gran animación el anunciado concurso de El Monte de San Pedro, obteniendo el primer premio el jugador del vecino pueblo de San Pedro Timoteo García, con 541 bolos. Nuestra enhorabuena.

EL CORRESPONSAL

ROYALTY
GRAN HOTEL.—CAFE.—RESTAURANT
JULIAN GUTIERREZ
Casa especializada en BODAS, BANQUETES, LUNCHS y TES, con servicio moderno del mas refinado gusto.
RESTAURANT RENOMBRADO

Argoños.

EN FAVOR DE LOS REMEROS

Los bravos remeros de Argoños tendrán muy pronto una embarcación de regatas, digna de competir con las mejores de la costa.

Los admiradores de los intrépidos remeros quieren que su tripulación pueda contender en estas manifestaciones del deporte náutico, tanto en Santander como en los puertos de Vizcaya; pero como para eso se necesita que dispongan de una buena embarcación, han resuelto este problema iniciando una suscripción que les permita ofrecerles una trainera.

El Ayuntamiento de Argoños ha considerado un honor encabezar la suscripción con cien pesetas, e inmediatamente ha respondido un número importante de entusiastas de nuestros remeros, enviando sus donativos.

Lo recaudado hasta ahora ha sido, además de las cien pesetas del Municipio: don Benito Alonso y hermano, 25 pesetas; don Francisco Claudios, 5; don Santiago Pérez, 2; don Valeriano Solano, 1; don Manuel Prada, 0,50; don Vicente Gutiérrez Arredondo, 10; señor López Roque, Santiago San Martín, Daniel San Emeterio, Emilio Ortiz, Fructuoso Argos, José Salas y José San Emeterio, a 0,50 cada uno; Nicolás Luengo, José Samperio, Jacobo Alonso, Arsenio Vada, Eugenio López, Bernardo Castanedo, Eusebio Solórzano, Tomás Salas, Angel Muñoz, Dionisio Palacio, Gregorio San Juan, Ricardo Alonso, Enrique Colina San Emeterio, Francisco Alonso, Angel Claudios, Cipriano Fernández, Miguel Colina, Antonio San Juan, Manuel Ortiz, Jesús Lavín, Sotero San Emeterio, Luciano Solana y Manuel Rodríguez, a peseta cada uno; Miguel Pradera, 3; Juan Soledad, 2; Antonio Alonso, 5; Adalberto López, 5; José San Emeterio, 0,35; Tomás Solana, 0,30; Saturnino Claudios, 5; Luis Ortiz, 0,30; Pedro A. Santiuste, 50; Bernardino Palacio, 0,30; Andrés Rodríguez, 2; Cirilo López, 3; Salvador Santiuste, 2; Constantino Cobo, 2; Luis Arroyo, 2,50; Rosa del Valle, 0,60; Jesús Rodríguez, 2,50; Antonio Lavín y Angel Rodríguez, 5 cada uno; Paulino Coterón, 10; José María Maza, 2, y un entusiasta, 10.

Los que simpaticen con este interesante proyecto pueden enviar sus donativos a nuestros amigos don Benito Alonso y don Vicente Gutiérrez, o al secretario de la Sociedad, don Santiago Pérez.

EL CORRESPONSAL

Herrerías.

NOMBRAMIENTOS

Por la Junta Municipal del Censo Electoral han sido nombrados para las próximas elecciones:

Primera sección (Cabanzón): adjuntos, don Pantaleón Basco Ordax y don Baldomero Sánchez, y suplentes, don José Díaz González y don Juan González Gutiérrez.

Segunda sección (Bielva): adjuntos, don Teodoro Ruiz Cossío y don Francisco Ruiz Gutiérrez, y suplentes, don Inocencio González de la Torre y don Basilio Gutiérrez.

Bielba.

VISITA

El sábado tuvimos el gusto de saludar en ésta a don Fermín Ibáñez, administrador del Asilo de la Caridad de Santander, y a los célebres jugadores de bolos hermanos Maza.

BODA

El día 23 tuvo lugar en nuestra iglesia parroquial el enlace matrimonial del joven don Angel Alvarez Bilbao, de Lamadrid, y la señorita de este pueblo Pilar Díaz Bermúdez.

Después de la ceremonia, a la que asistió gran número de invitados, a los que obsequiaron con el clásico chocolate, salieron los novios a hacer el acostumbrado viaje de luna de miel.

Reciban nuestra felicitación.

VIAJES

El día 20, con dirección a la Habana, marchó nuestro querido amigo el joven Angel Sierra.

EL ZURDO

LLANES

(Notas asturianas)

PUES, SEÑOR...

Llevamos unos días que nos es de todo punto imposible encontrar las notas informativas suficientes para confeccionar nuestra habitual crónica.

Y es que... la paz más absoluta reina en esta villa llanisca.

Claro está que esto no puede servirnos de pretexto para cumplir con nuestra obligación y que, por tanto, algo tenemos que comentar para justificar nuestro obligada comunicación con el público.

¿De qué nos ocuparemos? Es el tema de palpitante actualidad las elecciones. ¡Pues ya está! Hablaremos de elecciones.

¿Y qué vamos a decir? Este es otro aprieto en el que sin querer nos hemos metido.

De elecciones..., nada tampoco. La confusión es extraordinaria. Todos los días la Prensa diaria de la provincia nos pone al tanto de alianzas y pactos que al día siguiente se deshacen.

Cuando que los radicales, melquiadistas y mauristas se unen; cuando que no; otras veces que agrarios y Acción Popular, sin confirmarse luego, y, por último, que, por fin, es ya un hecho la coalición, y que a la lucha se presentan, por un lado los socialistas, por la otra banda radicales-socialistas, radicales, al servicio de la Repú-

M.E.C.D. 2017

blica, independientes y agrarios, y del otro «coté» los melquiadistas y Acción Popular del brazo.

¿Les parece a nuestros lectores poco? Pues todas esas son las candidaturas del momento. Ahora que tal vez..., mañana, será otro día.

Y la opinión metida en un mar de confusiones, haciéndose cruces de las alianzas y abrazos electorales que se dan en la capital elementos que públicamente se habían repudiado días antes.

Hubo un momento en que en Llanes se tuvo la esperanza de que entre los candidatos a diputados figuraría algún destacado elemento de la localidad. Se habló incluso del médico don José María García Gavito, y también fué lanzada la publicidad en nombre del actual alcalde de Llanes, don Clemente Merodio, para el que, al parecer, reclamaba un puesto el ministro de la Gobernación, señor Rico Avello. Pero todo ha quedado reducido a una efímera ilusión.

Los nombres de nuestros convecinos ya han sido desplazados de las listas de aspirantes a ostentar nuestra representación en Cortes.

¡Esperemos tiempos mejores!

EL COLEGIO DE SEGUNDA ENSEÑANZA

Este es otro problema que tiene pendiente Llanes.

Las obras de adaptación del antiguo convento de la Encarnación ya han dado comienzo. Por el Estado ya se ha designado también parte del profesorado y sacado a concurso la plaza de director; pero... lo demás va muy despacio, demasiado despacio.

La parsimonia del Municipio es grande.

Se tiene anunciada la emisión de un empréstito para atender a las necesidades del colegio de Segunda Enseñanza, Escuela del Trabajo y otras atenciones; pero esto no acaba de cuajar, por causas que no son difíciles de analizar.

Con ello va a darse lugar a que los profesores nombrados para el colegio de Segunda Enseñanza lleguen a Llanes a posesionarse de sus destinos y se encuentren con la sorpresa que forzosamente tienen que holgar por no tener el material escolar indispensable para poder dar comienzo a sus labores el ya mencionado Centro de Enseñanza.

No es esto solamente lo malo, sino que los alumnos que ya se han matriculado, tendrán que perder un tiempo que les es necesario para el debido conocimiento de las asignaturas que han de cursar.

¿Cuándo se lanza el empréstito?, es la pregunta del vecindario.

Y la respuesta se hace demasiado de esperar, con grave daño para los intereses locales.

NOTAS LOCALES

Marchó para Madrid nuestro buen amigo don Fernando Díaz Valeiro.

—Embarcó en Santander, con rumbo a Méjico, el estimado joven don José Perrúa.

—Saludamos en esta villa al muy culto periodista don Eduardo A. Quiñones, gerente de «El Carbayón».

—Se encuentra en esta localidad el viajante de la Casa «Los Lenceros», de Santander, don Cayetano D. Lera.

EL CORRESPONSAL

VIDA SOCIETARIA

Casa del Pueblo.

JUVENTUD SOCIALISTA DE PIELAGOS (RENEDO)

Se pone en conocimiento de todos aquellos que deseen contribuir con alguna cantidad a la suscripción abierta por la Agrupación Socialista de este Valle, que lo pueden hacer hasta el día 12 de noviembre, en la oficina permanente que esta Juventud tiene en la Casa del Pueblo de Renedo, desde las seis de la tarde hasta las ocho de la noche, y los domingos, desde las nueve y media de la mañana hasta las doce.—El Comité.

EN NUEVA MONTAÑA

Hoy, viernes, se celebrará en este pueblo, a las seis y media de la tarde, un acto de propaganda socialista, a cargo de los camaradas Luis Goicuría y Antonio Ramos. El acto se celebrará en la Cultural Socialista.

Dado el entusiasmo que existe, es de esperar que el lleno sea rebosante.

SOCIEDAD DE MOZOS DE ALMACEN

Esta Sociedad celebrará junta general extraordinaria hoy, viernes, a las siete de la tarde en primera convocatoria y a las siete y media en segunda.

Se ruega la más puntual asistencia, pues se impondrá el correctivo acordado al que no justifique su falta por escrito.

GRUPO INFANTIL SOCIALISTA DE NUEVA MONTAÑA

Se pone en conocimiento de todos los componentes de este Grupo estén hoy, viernes, en la Cultural Socialista a las cinco y media de la tarde, para un asunto que les interesa.

SOCIEDAD DE ASERRADORES MECANICOS, SIMILARES Y MOZOS DE ALMACEN

Esta Sociedad celebrará junta general extraordinaria hoy, viernes, a las seis de la tarde en primera convocatoria y a las seis y media en segunda, en el domicilio social de Tabaqueros, Segismundo Moret, 5, bajo. Siendo los asuntos a tratar de gran importancia, se suplica la más puntual asistencia, imponiendo a quien no asista el correctivo acordado.

SINDICATO METALURGICO MONTAÑES

SECCION DE SANTANDER.—Se convoca a los compañeros del taller de Martín Martín a una reunión con esta Directiva hoy, viernes, a las ocho de la noche, en Secretaría.

—A la misma hora y sitio se convoca a la Comisión preparatoria para el subsidio al paro forzoso.

SINDICATO MINERO MONTAÑES

SECCION DE LIAÑO.—Esta Sociedad convoca a todos sus asociados a la junta general ordinaria que se celebrará mañana, sábado, a las cinco y media de la tarde, para tratar de la siguiente orden del día: Lectura de correspondencia, actas y cuentas; asuntos generales. Se ruega la más puntual asistencia, y al que no acuda se le impondrá el correctivo acordado.

SECCION DE PAMANES.—Se convoca a todos los asociados a asamblea general en la Casa del Pueblo, para dar cuenta de la solución de la huelga, a las seis y media de la tarde de hoy.

SECCION DE CABARCENO.—Con el mismo motivo se convoca a los asociados de esta Sección, a las cuatro y media de la tarde, en la Casa del Pueblo.

SECCION DE HERAS.—Celebrará asamblea general, a las cinco de la tarde, en la Casa del Pueblo, a la que se convoca a todos los asociados. Se recomienda a todos los afiliados de las tres Secciones la más puntual asistencia.

SOCIEDAD DE DEPENDIENTES DE ALMACENES DE VINOS Y LICORES

Esta Sociedad celebrará junta general ordinaria el domingo, a las nueve y media de la mañana en primera convocatoria y a las diez en segunda. Se ruega asistan todos, incluso las compañeras, porque se pasará lista, y se impondrá el correctivo acordado a quien no acuda.

FEDERACION NACIONAL DE OBREROS Y EMPLEADOS DE LAS JUNTAS DE OBRAS DE PUERTOS

SECCION SANTANDER.—Esta Sociedad celebrará junta general extraordinaria el domingo, a las diez de la mañana, en el local del Orfeón Socialista, para tratar del nombramiento de delegados para el Congreso de la Federación del Ramo.

GRAN VELADA TEATRAL

El próximo domingo, a las seis y media de la tarde, se estrenará en la Casa del Pueblo la graciosa comedia en tres actos, original de A. Custodio y L. Fernández Rica, titulada «¡Dispensa, Perico!», a cargo del aplaudido Cuadro Artístico Soicalista.

FEDERACION NACIONAL DE LAS INDUSTRIAS DE AGUA, GAS, ELECTRICIDAD Y SIMILARES

Esta Sociedad celebrará junta general ordinaria el lunes, a las siete de la tarde. Se recomienda la asistencia de todos los compañeros de talleres, por tener que tratarse asuntos de gran importancia para los mismos.

SECCION DE OBREROS LIMPIABOTAS

Celebrará junta general extraordinaria el lunes, a las nueve y media. Se ruega la más puntual asistencia.

Centro Obrero.

SINDICATO DE LA CONSTRUCCION

Este Sindicato, cumpliendo el acuerdo tomado en su última asamblea, de declarar la huelga general del Ramo, caso de no ser satisfactorias las gestiones a llevar a efecto por la Comisión nombrada a tal fin, convoca a todos los compañeros pertenecientes a la construcción a la importante asamblea magna que se celebrará el domingo, 29 del corriente, a las diez de la mañana, en la cual, conocidas las gestiones realizadas por la Comisión, la asamblea decidirá en definitiva

Por la extraordinaria importancia de los acuerdos a tomar, e interesándonos a todos por igual, se encarece la más puntual asistencia.

—Se convoca a la Sección de Fontaneros, Vidrieros y Biseladores para hoy, viernes, a las siete de la tarde, parau n asunto importante.

Otros Centros.

SOCIEDAD DE JORNALEROS DEL ARTE DE VESTIR

Se convoca a junta general extraordinaria para hoy, viernes, a las siete de la noche, para tratar del conflicto de Alfonso Ríos (Casa Lera).

PARTIDO COMUNISTA

La Comisión electoral del distrito comunica a todos los jóvenes y mujeres proletarias y obreros en general, que quieran tomar parte activa en la campaña electoral, o tengan que hacer preguntas, gestiones, etc., relacionadas con las elecciones, pueden pasar por esta oficina electoral, sita en la calle de Burgos, número 6, adjunto al Bar Nueva España, de siete y media a ocho y media de la noche, donde se facilidades a todos los electores prodarán instrucciones y toda clase de letarios.—**La Comisión electoral.**

—En la calle de San Francisco, número 19, segundo piso, están situadas las oficinas de la Comisión provincial de Santander, de la Sociedad Cultural Marx-Lenin, que abrirá sus puertas a todos los socios y trabajadores en general.

Bar VILLA ROSA
PLATO DEL DIA:
Ragut de ternera.

«EL CANTABRICO», EN CADIZ

SUFRAGIO

En la iglesia Prioral, de Puerto Real, se celebraron días pasados solemnes sufragios por el eterno descanso del alma del que en vida fué estimado cooterráneo nuestro don Emilio Sánchez Fernández, recientemente fallecido.

A tan piadoso acto asistieron buen número de familias de la amistad del finado y de sus apreciables deudos, a quienes con tan triste motivo renovamos la expresión de nuestro sincero pesar, y muy principalmente a su viuda e hijos.

VIAJEROS

Para Novales ha marchado el apreciable joven Ulpiano Cué Sánchez.

—Para Santander, la señorita Josefa Vaquero, en unión de su señora madre, doña Josefa Calvo, y su monísimo nieto José Luis Atienza.

José DEL SOLAR

LOS EXPLORADORES DE ESPAÑA

El XXI aniversario de su fundación.

Al transcurrir veintiún años desde la creación, en España, de este universal movimiento, que persigue la formación completa de las juventudes, atendiendo a la educación, tanto de índole física, moral y cultural, los exploradores santanderinos se disponen a celebrar dignamente tal solemnidad escultista, que señala la mayoría de edad, dentro de esta gran familia, que ha sabido interesar al mundo entero, por la bondad de sus procedimientos y por el espíritu altamente patriótico y fraternal que encarna.

Los actos organizados con este motivo son:

Hoy, viernes, a las nueve y media de la noche, una emisión de radio, por la estación de Santander, en la que los jóvenes exploradores darán a conocer algunas de sus canciones de campamento o marchas.

Un festival escultista, que tendrá lugar mañana, sábado, a las siete y media de la tarde, en el domicilio social.

El domingo, a las once de la mañana, en el salón del automóvil, de la Feria de Muestras, tendrá lugar un gran festival infantil, en honor de los niños de las escuelas, que han sido invitados por mediación de los señores maestros.

Un festival artístico, organizado por la Asociación de Antiguos Exploradores, será el acto con que se dé por terminada esta conmemoración, el que tendrá lugar el próximo lunes, a las siete y media de la noche.

El mismo sábado, y después de terminado el festival escultista, se celebrará un fraternal banquete.

Esta noche, de siete y media a nueve, en el domicilio social, se procederá a repartir a los exploradores, antiguos exploradores y socios protectores, las invitaciones para los distintos actos que hay organizados. También esta misma noche pueden concurrir al domicilio para oír la charla-concierto que se radiará por la emisora de Santander.

AUDIENCIA

CAUSA POR IMPRUDENCIA

Ayer se vió en la Audiencia la causa seguida contra Heliodoro Martín del Campo.

El teniente fiscal, señor Orbe, calificó los hechos procesales como constitutivos de un delito de daños por imprudencia temeraria, y solicita la pena de 125 pesetas de multa e indemnizaciones por valor de 450 pesetas.

El abogado defensor, señor Mateo (I.) pidió la absolución.

POR LESIONES

Acto seguido se sentó en el banquillo Silverio Herrán Cosío.

El señor Orbe considera al procesado responsable de las lesiones sufridas por un vecino de Terán (Cabuérniga), e interesó se le imponga dos meses y un día de arresto mayor e indemnización de 150 pesetas.

El letrado señor Pellón abogó por la libre absolución de su representado.

Puntos de venta de "El Cantábrico".

En MADRID: M. Ontañón, calle de Alcalá, quiosco «Las Calatravas»; Sociedad G. E. de Librería. Puerta del Sol; quioscos de «El Liberal», y Alcalá, 30; quiosco de «La Voz»; Mariano Martín, frente al Teatro Apolo; Teófilo Gómez, frente al Teatro Alkázar, y Librerías de Ferrocarriles, biblioteca estación del Norte.

En BARCELONA: Sociedad Española de Librería, biblioteca de la Estación del Norte; Sociedad G. E. de Librería, Quiosco Barcelonés, Rambla de Canaletas, frente al Hotel Continental.

En BILBAO: Teófilo Cámara, alameda de Mazarredo, 15, y A. Urquijo, 24, librería; quiosco del Arenal y de la Gran Vía; quiosco de la Estación del Ferrocarril de Santander.

En VALLADOLID: Francisco Valero, quioscos plaza Mayor y Campo Grande.

En SAN SEBASTIAN: César Huidobro, Miracruz, 7, y en la Biblioteca de la Estación de los Ferrocarriles Vascos.

En OVIEDO: Quiosco de la Estación de los Ferrocarriles Económicos.

En SAN FERNANDO (Cádiz): José del Solar, General Pasquín, 74.

En BURGOS: Luisa Almendres, San Pablo (estanco 5).

BOLSAS

DE MADRID	Día 25	Día 26
Tesoro 5 ½ por 100	100 65	100 65
Interior F	66 30	66 50
— E	66 30	66 50
— D	66 35	66 50
— C	66 80	66 75
— B	66 80	66 75
— A	66 80	66 75
— G y H	65 00	00 00
Amortizable 1928-3 por 100	71 50	71 60
— — 4 por 100	83 75	83 75
— — 4,50 por 100	89 75	89 40
— 1920 F	93 00	00 00
— — E	93 00	00 00
— — D	00 00	00 00
— — C	93 00	00 00
— — B	92 90	92 75
— — A	92 90	92 75
— 1917	87 25	87 40
— 1926 5 por 100 libre	98 50	88 50
— 1927 (con impuesto)	85 65	88 60
— — (sin impuesto)	98 50	98 50
— 1929	98 50	98 00
Bonos oro de Tesorería 6 %	205 50	205 50
Deuda Ferroviaria 4 ½ %	86 00	00 00
— — 5 por 100	96 25	96 00
Hidrográfica del Ebro 6 %	00 00	92 50
— — 5 %	00 00	00 00
CEDULAS		
Banco Hipotecario 4 por 100	00 00	87 00
— — 5 por 100	99 25	99 50
— — 5 ½ %	96 25	96 25
— — 6 por 100	101 15	101 1
Banco de Crédito Local 6 %	93 00	87 5
— 5 ½ por 100	00 00	79 75
— 5 % (interprovinciales)	00 00	00 00
ACCIONES		
Banco de España	538 00	537 00
— Hispano Americano	000 00	000 00
— Español de Crédito	000 00	000 00
— Central	00 00	000 00
Tabacos	000 00	000 00
Duro-Felguera	00 00	00 00
Azucarera	00 00	42 00
Telefónica (preferentes)	107 25	107 25
Norte	226 00	222 75
Alicante	203 00	199 50
Monopolio de Petróleos	000 00	115 75
Petrolillos	26 25	00 00
Hidroeléctrica Española	143 50	00 00
Alberches	00 00	00 00
Explosivos	679 00	676 00
Chades	000 00	000 00
OBLIGACIONES		
Azucarera, sin estampillar	75 50	76 00
Alicante 1.ª	257 00	257 50
Norte 1.ª	54 00	53 75
Asturias 1.ª	50 90	00 00
Norte 6 por 100	00 00	88 40
Asturiana de Minas 1919	88 00	88 00
— — 1920	00 00	00 00
— — 1926	86 00	00 00
— — 1929	00 00	00 00
Ponferrada 6 por 100	00 00	00 00
Fábrica de Mieres	00 00	58 00
Telefónicas 5 ½	90 00	90 00
Francos (París), máximo	47 00	47 00
— , mínimo	00 00	00 00
Libras, máximo	38 20	38 20
— , mínimo	00 00	00 00
Dollars, máximo	7 99	8 05
— , mínimo	0 00	0 00
Marcos, máximo	2 87	2 87
— , mínimo	0 00	0 00
Liras, máximo	63 30	63 50
— , mínimo	00 00	00 00
Francos suizos, máximo	232 75	232 75
— , mínimo	000 00	000 00
Francos belgas, máximo	167 50	167 5
— , mínimo	000 00	000 00

(Información del Banco de Santander.)

DE BILBAO	Día 26
ACCIONES	
Banco de Bilbao	915
Banco de Vizcaya	»
Id. (A)	882 50
Banco de España	534 00
F.-C. Santander-Bilbao	»
F.-C. Vascongados	135
Electra de Viesgo (V)	»
Hidroeléctrica Española (V)	143 50
Hidroeléctrica Ibérica (V)	572 50
Id. id. (N)	»
Comp.ª de Seguros «La Aurora»	»
Compañía Vasconia	»
Minas de Alf (P) fin	262
Saviera Sota y Aznar	»
Siderúrgica del Mediterráneo	18
Altos Hornos de Vizcaya	»
Papelera Española	151 75
Petroleos	114 50
Telefónicas (O)	»
Unión Resinera Española	»
Unión Esp.ª de Explosivos, fin.	662
OBLIGACIONES	
F. C. Santander-Bilbao, 4 %	»
Id. id. 5 %	»
Electra de Viesgo, 5 %	»
Hidroeléctrica Ibérica, 5 % 1923	87
Id. 5 % 1918	87 50
Hidroeléctrica Espñ.ª, 5 %	»
Id. 5 % 1925	»
Altos Hornos Vizcaya, 5 % libre	»
Id. 6 % 1932	92
Unión Resinera Española, 6 %	»
Iraila-Barri, 5 %	»
Bonos Duero	»

(Información del Banco de Santander.)

DE BARCELONA	Día 25	Día 26
Interior (partida)	67 00	67 00
Amortizable 1920 (partida)	90 00	92 65
— 1917 —	87 25	87 25
— 1926 —	98 50	00 00
— 1927 (con impuesto)	85 50	85 50
— — (sin impuesto)	98 75	98 65
— 1929	98 50	98 35
ACCIONES		
Norte	45 30	44 80
Alicante	40 50	39 90
Andaluces	12 50	00 00
Explosivos	136 15	135 25
Chades	379 00	376 00
Petrolillos	5 35	5 20
Telefónicas (preferentes)	107 00	106 95
OBLIGACIONES		
Norte, primera	53 75	53 65
— , 6 por 100	88 25	85 25
Asturias, primera	51 50	51 50
Valencianas Norte, 5 ½	83 15	83 00
Villalbas	00 00	57 00
Almansas	60 25	60 00
Huescas	62 50	62 50
Arizas	72 25	72 25
Aisasuas	65 00	65 00
Alicantes, primeras	54 35	54 50
— E, 4 ½ por 100	73 75	73 65
— F, 5 por 100	78 00	78 25
— H, 5 ½ por 100	84 00	84 00
— 6 por 100	86 85	87 00
Badajoz	77 50	77 75
Andaluces 1.ª, 3 por 100 fijo	13 00	13 00
— 6 por 100	00 00	00 00
— 4 ½ % (Bobadillas)	00 00	00 00
Trasatlánticas, 5 ½ por 100	00 00	00 00
— 6 %, 1920	00 00	00 00
— 6 %, 1922	00 00	00 00
— 6 %, 1926	00 00	00 00
Burias, 7 por 100	00 00	00 00
— 6 por 100 (Bonos)	00 00	00 00

(Información del Banco de Santander.)

COTIZACION LOCAL

Fondos públicos.

Deuda amortizable, 5 por 100, c. i., a 86; 23.000.

Idem íd., a 86; 10.000.

Acciones.

Compañía Telefónica, 7 por 100, a 107'40; 5.000.

Idem íd., ordinarias, a 101'75; 8.000.

Obligaciones.

Ferrocarril Barcelona a Alsasua, 4'50 por 100, a 65'75; 10.000.

Idem Villalba a Segovia, 4 por 100, a 58; 10.000.

Idem Ciudad Real a Badajoz, 5 por 100, a 77; 7.500.

ESPECTACULOS

TEATRO PEREDA.—A las 7 y 10'30, «Kongo», por Walter Huston, Lupe Vélez y Conrad Nagel.

GRAN CINEMA.—7 y 10'30, gran moda, «La isla de las almas perdidas», por la Mujer Pantera.

PABELLON NARBON. — De 6'30 a 10'30, el mismo programa del Gran Cinema.

SALON VICTORIA. — 7 y 10'30, la emocionante producción «Los secretos de la policía de París».

POPULAR VICTORIA. — De 6'30 a 10'30, «Los secretos de la policía de París».

SALA NARBON.—7 y 10'30, la interesante reposición Metro «El prófugo». Butaca: tarde, 0'50; noche, 0'40. Equipo sonoro Rivaton.

COLISEVM. — A las 7 y 10'30, «El soltero inocente».

CINE FRONTON.—Continua de 6'30 a 9'30, «Amores de media noche».

EL CANTABRICO
APARTADO 20

SECCION DE ANUNCIOS CORTOS POR PALABRAS

BALANZAS AUTOMATICAS y basculas. Reparaciones por personal especializado en la fabrica de basculas Constructora Montañesa, calle Federico Vial.

LOCAL céntrico, instalación completa, sin géneros, poca renta, traspaso. Dirigirse: «Local», esta Admón.

VENDO primero y segundo pisos, uno con llave en mano, sitio céntrico. Informes, esta Administración.

SE NECESITAN medio oficialas sastras, para confección y pegado de impermeables. «Muralla», Alonso Gullón, 15.

PISO, chalet céntrico, jardín, cien pesetas. Informes. Gaditaga, Perines, G.

«CITROEN», 10 HP., muy buen estado, se vende. Lucas Guridi, carrocerías, Alonso Gullón, 70.

EXTRAVIO de perra, raza lobo, en Hoznayo. Atiende por «Lady». Gratificarán entregándola en fábrica de gaseosas «La Angelines», Astillero.

PISO, bien amueblado, con baño y ascensor, temporada o año. Lope de Vega, 13.

SE ALQUILA un local, propio para garaje, de seis metros de ancho por doce largos. Informes: Tetuán, 32, primero.

AVISO.— Don José del Prado hace saber al comercio y público en general haber tomado en traspaso el establecimiento de comestibles situado en la prolongación de Tetuán, número 25, que pertenecía a don Pascual Gómez.

SE VENDEN dos pisitos, con terreno, soleados y céntricos, casa entera o por pisos. Informes: Confitería calle de la Blanca.

REPRESENTANTE a sueldo necesitamos para impresos comerciales ultramodernos. Goth, Pi Margall, 7, Madrid.

VENTA DE UNA CASA, en Argomilla de Cayón, con 36 carros de tierra, 18 labrantío y 18 prado cerrado. Informes: Faustino Tejera, en dicho pueblo.

CEDO, URGENTEMENTE, Compañía de Seguros, Incendios, Transportes, cartera, 100 por 100 comisión, subvención, por ausentarme. De seis tarde, nueve noche, teléfono 2754.

ALMONEDA.— Por ausencia, urge vender, viernes y sábado, de tres a seis de la tarde, todo el mobiliario, junto o por separado, del «Chalet Marcelo», en el Sardinero. Chalets de Prieto Lavín, frente a los Pinares.

SE CEDEN habitaciones a señora o señorita. Informarán, Droguería David Calderón, paseo de Pereda, 4.

ALQUILO cuarto piso, muy soleado, instalación moderna, cuarto de baño, agua caliente. Informan, Antonio Mendoza, número 10, tienda.

PERDIDA de un gemelo de puño, en los alrededores del Río la Pila. Se gratificará entregándole en el Garaje Royano.

ALMACEN «EL MOLINO». Abonos químicos, semillas forrajeras, cereales en general. Cabezón de la Sal.

SE VENDE automóvil, «Peugeot», 10 HP., cinco plazas, con cinco cubiertas nuevas, en perfecto estado y toda prueba. Informará, Almacenes Antonio González, Becedo, 3.

URGE VENTA, por ausencia, baratísima, granja avícola. Mesones. Ontaneda.

MARMOLES, mausoleos, lápidas, figuras, cruces. Precios muy ventajosos. Santa Clara, 16, frente al Instituto.

¡ATENCION! — Para encargos a Madrid, Casa Maté. Responde de toda clase de averías en las mercancías. Casa Maté, Alameda Primera. Teléfono 3794.

VENDO COCHE «FIAT», 514, 11 HP., buen estado. Informes: Bar Gimnástica, Torrelavega.

AVISO AL PUBLICO. — Muebles nuevos, L. Martínez Más barato, nadie Para evitar dudas, consulten precios Juan de Herrera, 4.

PASTILLAS «BONALD», clorobóro-sódicas, mentol y cocaína: boca, garganta, toses. Preventivas de la gripe De venta: Droguería Pérez del Molino y farmacias.

ESPERANZA GOMEZ, profesora en partos. Hospedaje embarazadas. Consulta diaria Santa Clara, 7, cuarto, Santander.

BLENORRAGIA (purgaciones) se cura con Inyecciones Wert y Sellos Foredal. Depósito, Pérez del Molino droguería, plaza de don José Estrañ.

RECAMBIOS para «Citroen», «Chevrolet», «Ford». Accesorios neumáticos. Radio «Philco». Agencia Vallina, Muelle, 26.

CLINICA DENTAL. — Francisco Villar, médico-dentista. Travesía de San Emeterio, 1, primero (Puertochico).

CHALET REFORMADO. Menéndez Pelayo, 101, se alquila o vende. Razón: «Al Todo de Ocasión», Tableros, 3.

LOS TALLERES ARACIL demuestran que una cubierta recauchutada puede durar treinta mil kilómetros. Consulten precios, para convencerse de los grandes descuentos que hacemos por unos días. Burgos, 13.

CARROCERIA ómnibus, 22 plazas, lujoso interior, vendo, barata, o cambio por abierta, buena. Varias mesas y sillas, diferentes clases, también baratas. Informes: Bar Suizo, paseo Pereda, 13.

MUEBLES nuevos, dormitorios roble americano, modernos, barnizados, se venden, muy económicos. Armario una luna, y aparadores, baratos. San Simón, 3, taller.

ACADEMIA MERCANTIL. — Fundada en 1929. Edificio Gran Cinema, 2, segundo. Estudios exclusivamente mercantiles. Cajeras, Contables. Oposiciones Bancos, empresas. Ortografía. Análisis gramatical. Mecanografía, Aritmética elementl y demostrada. Algebra, Geometría Cálculo comercial. Contabilidad. Taquigrafía. Prácticas contables, llamadas Comercio práctico. Inglés, Francés, Alemán. Dibujo, etc. Para señoritas, clases independientes.

ALICIA G. VALBUENA, profesora en partos. Hospedaje económico para embarazadas Puente, número 2, tercero.

COMPRA - VENTA DE FINCAS. — Antes de comprar o vender una casa consulte a la Bolsa de la Propiedad, José Ramón López Dóriga, 6.

PISO céntrico, soleado, llave en mano, compro. Dirigirse, por escrito, a J. G., esta Administración.

EN CASA particular se desean huéspedes, estables, pensión completa, desde cuatro pesetas, buen trato, habitaciones exteriores. Segismundo Moret, 8, cuarto.

PIENSOS de todas clases y harinas de las mejores fábricas. No comprar sin antes ver los limitados precios que encontraréis en los almacenes de Vicente Sierra Secada, Rubio, número 4. Teléfono 2705.

SE NECESITA una mujer para hacer la limpieza de unas oficinas. Informes, Administración del periódico.

VENDO juego gabinete, compuesto de cama, dos mesitas, armario dos lunas y tocador. Florida, 4, segundo, de doce a una.

COMPAÑIA, número 6, vendo una partida de cien arrobas de lana, para colchones, más barato que nadie. «El Iris».

ONDULACION PERMANENTE DESDE DIEZ PESETAS Ondulación «Sinfín», 60. Casa Pedrique, Compañía, 18, primero.

TRASPASO establecimiento comidas, bebidas, baratísimo, admirablemente situado, magnífico negocio. Informa, Administración.

SE NECESITA piso grande, alrededor cien pesetas mensuales, para familia estable, toda garantía pago. Escribid, S. L., EL CANTABRICO.

CARPINTEROS, EBANISTAS. Tableros contrachapeados de la mejor fabricación en todas las maderas y medidas; molduras, tallas, etc., a precios reducidos. José María Lavín, Lope de Vega, 11.

MAGNIFICA OCASION.—Máquina «Singer», a toda prueba y garantía, vendo 175 pesetas. Rualasal, 2, bajo, informan.

¡SEÑORITA! Usted misma puede hacerse los vestidos. Al mismo tiempo aprender corte y confección. Hernán Cortés, 8, tercero.

OCASION.—Vendo una mesa de billar, buen uso; buen manubrio, y piano usado. Informes: Navas de Tolosa, 7, Café Villegas.

MUDANZAS ECONOMICAS, dentro y fuera de la población, y respondiendo de roturas. Peso, 15. Teléfono 2962. Viuda Ramos.

¡ ¡ ¡ AUTOMOVILISTAS ! ! ! Limpieza, reparación y construcción de radiadores, aletas, silenciosos, tubos de escape, depósitos para gasolina y aceite, juntas metálicas, faros, Soldadura autógena. Gran experiencia. Talleres Mosterín, Gómez Oreña, 9 (frente a Garaje Sancho). Teléfono 2348.

M.E.C.D. 2017

No se deje sorprender por anuncios de subastas y liquidaciones fantasiosas.

Si tiene usted que comprar IMPERMEABLE, CHECO, GABAN o GABARDINA, solamente puede hacerlo, a precios de fábrica, verdad, en LA CASA MAS SURTIDA DEL NORTE DE ESPAÑA Y QUE MAS BARATO VENDE,

Almacenes "LA BATALLA"

Impermeables y checos, desde		8	Ptas.
Plumas novedad,	«	12	«
Trincheras, tres telas,	«	18	«
« desmontable,	«	40	«
Gabardina inmejorable,	«	46,50	«
« lana finísima,	«	68	«
Cueros niño, novedad,	«	23,50	«
« caballero, «	«	45	«
« extra, forro seda,	«	115	«
Gabán niño, fantasía,	«	16	«
« caballero, elegantísimo,		35	«
Pelliza lana, mucho abrigo.	«	25	«
Traje niño, varios modelos,	«	8	«
Traje hombre, corte inglés,	«	35	«

Ahorrará usted mucho dinero comprando en

Almacenes "LA BATALLA"

Atarazanas, 4 y 6

Ediciones GONGORA

LEGISLACION ELECTORAL

concordada y anotada con todas las disposiciones vigentes, incluso los Decretos de 18 y 20 de octubre de 1933, referentes a Diputados a Cortes, Concejales y Diputados provinciales, por la Redacción de la REVISTA DE LOS TRIBUNALES.

Un volumen encuadernado en tela: 3,50 pesetas.

DE VENTA EN TODAS LAS BUENAS LIBRERIAS Y EN

EDICIONES GONGORA

San Bernardo, 40.—MADRID

SEÑORAS: El flujo y enfermedades de la matriz se curan con las Irrigaciones del **Dr. Valley**

Compañía del Pacífico

Para HABANA, COLON, PANAMA, LA LIBERTAD, PAITA, CALLAO, MOLLENDO, ARICA, IQUIQUE, TOCOPILLA, ANTOFAGASTA Y VALPARAISO, saldrá de SANTANDER el

Motonave REINA DEL PACIFICO, 12 de novbre,

Vapor ORBITA, el 24 de diciembre.

Admiten pasaje de Lujo, Primera, Segunda y Tercera clase y carga.

Para informes, dirigirse a sus Agentes, HIJOS DE BASTERRECHEA, paseo de Pereda, 9.—SANTANDER.

Compañía Trasatlántica Española

VAPORES CORREOS

Linea á Cuba y Méjico.

Próximas salidas de Santander (salvo contingencias):

Vapor CRISTOBAL COLON, el día 25 de octubre.

Vapor HABANA, el día 25 de noviembre.

Admitiendo pasajeros de todas clases y carga con destino a HABANA y VERACRUZ. Estos buques disponen de camarotes de cuatro literas y comedores para emigrantes.

PRECIO DEL PASAJE EN TERCERA CLASE ORDINARIA

Para Habana, ptas. 535, más 30'50 de impuestos; total, 565'50.

Para Veracruz, 585, más 17'50 de impuestos; total, 602'50

Línea del Mediterráneo a Puerto Rico, Venezuela y Colombia

El día VEINTE de octubre saldrá de Barcelona el vapor

JUAN SEBASTIAN ELCANO

admitiendo pasajeros de todas clases y carga con destino a San Juan de Puerto Rico, La Guayra, Puerto Cabello, Curaçao, Puerto Colombia y Cristóbal.

Las condiciones y trato de que disfruta el pasaje se mantienen a la altura tradicional de la Compañía.

También tiene establecida esta Compañía una red de servicios combinados para los principales puertos del mundo, servidos por líneas regulares.

Para más informes y condiciones, dirigirse a sus agentes en Santander:: SEÑORES HIJO DE ANGEL PEREZ Y COMPAÑIA, paseo de Pereda, 36. Teléfono 2363. Dirección telegráfica y telefónica: GELPEREZ.

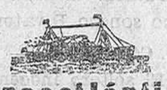

Compañía Trasatlántica Española

VAPORES CORREOS

Servicios rápidos y regulares para pasaje y carga entre España y Ultramar.

Línea del Cantábrico a Cuba y Méjico.

12 expediciones anuales, saliendo de Bilbao y Santander el 25, de Gijón el 26 y de La Coruña el 27 de cada mes, para Habana y Veracruz.

Línea del Mediterráneo a Puerto Rico, Venezuela-Colombia y Panamá.

12 expediciones anuales, saliendo de Barcelona el 20, de Valencia el 21, de Malaga el 22 y de Cadiz el 24 de cada mes, para Canarias, San Juan de Puerto Rico, Santo Domingo (fac.), La Guayra, Puerto Cabello, Curaçao, Puerto Colombia y Cristóbal.

Servicios del Mediterráneo a Cuba y Méjico y del Mediterráneo a New-York, Cuba y Centroamérica.

Una expedición cada dos meses, saliendo de Barcelona el 16, de Tarragona (fac.) el 16, de Valencia el 17, de Alicante (fac.) el 17, de Málaga el 18 y de Cádiz el 20, para Bilbao, Santander, Gijón, La Coruña, Habana y Veracruz.

Alternada con una expedición cada dos meses, saliendo de Barcelona el 16, de Tarragona (fac.) el 16, de Valencia el 17, de Alicante (fac.) el 18, de Málaga el 19, de Cádiz el 20 y de Vigo (fac.) el 22, para New-York, Habana, Puerto Barrios, Puerto Limón y Cristóbal.

Servicio tipo Gran Hotel, T. S. H., Orquesta, etc.

Las comodidades y trato de que disfruta el pasaje se mantienen a la altura tradicional de la Compañía.

También tiene establecida esta Compañía una red de servicios combinados para los principales puertos del mundo, servidos por líneas regulares.

Para informes, en las oficinas de la Compañía, plaza de Medinaceli, 8, Barcelona, y a sus agentes.

Petra Cancela

PROFESORA EN PARTOS

HOSPEDAJE EMBARAZADAS

Atarazanas, 13, 1.º Tel. 3075.

ADELFA PILA

PROFESORA EN PARTOS

CONSULTA DE DOS A SEIS

CONCORDIA, 19. TELEF. 2254

Fábrica de almadreñas

DE

RAMON RUIZ REBOLLO

SAJA (Santander)

BLENORRAGIA

(Purgaciones.)

Curación radical, tanto las recientes como las crónicas, tratándose uno mismo, con el tratamiento moderno

SECRETOL

Venta en farmacias, y Pérez del Molino.

¿Usted fuma?...

Cuide del contenido de su petaca..., pero también de la petaca. Las mejores, más bonitas y más varoniles.

G. RODRIGUEZ PRIETO

Especialista de las industrias del cuero

BOLSOS - CARTERAS - MARROQUINERIA

Visite usted nuestra exposición permanente

Puerta la Sierra. SANTANDER

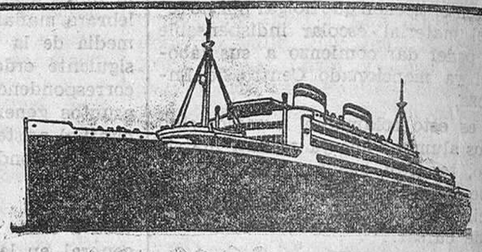

Servicio rápido de Santander

A CENTRO AMERICA

CUBA Y MEJICO

con las modernas motonaves de la

HAMBURG-AMERICA LINIE

(COMPAÑIA HAMBURGUESA AMERICANA)

A CUBA Y MÉJICO

El 21 de noviembre saldrá del puerto de Santander, la moderna y lujosa motonave de doble hélice

ORINOCO

admitiendo pasajeros de Primera, Clase Turistas y Tercera clase, para Habana, Veracruz y Tampico.

A CENTRO AMERICA

El de17 noviembre saldrá del puerto de Bilbao la modernísima motonave de doble hélice

CORDILLERA

que llevará Primera, Segunda y Clase de Turistas con destino a BARBADOS, TRINIDAD, LA GUAYRA, PUERTO CABELLO, PUERTO COLOMBIA, CARTAGENA, CRISTOBAL, PUERTO LIMON Y PUERTO BARRIOS.

PIDAN LOS PROSPECTOS DESCRIPTIVOS DE LA MOTONAVE

así como toda clase de informes, a sus consignatarios

Hoppe y Compañía. - Santander

PASEO DE PEREDA, 29 - TELEFONO 1302 - Telegramas: HOPPE

HERMOSAS ABUELAS

LA CREMA TOKALON

(Color Rosa) contiene Biocel obtenido de animales jóvenes por el Profesor Dr. Stejskal.

EL UNICO ALIMENTO PARA EL CUTIS GARANTIZADO CON 10.000 PESETAS

Mujeres de 50 años pueden ahora parecer 30.

Emplee Ud. la Crema Tokalon, la famosa crema parisiense, color rosa, por la noche, y la Crema Tokalon, color blanco, sin grasa, por la mañana.

NOTA.—La Crema Tokalon Blanca, sin grasa, se vende ahora en tubos al precio de ptas. 2,65, tamaño grande, y ptas. 1,90, tamaño pequeño (timbre incluído).

EL CANTABRICO

APARTADO 20

COMPAÑIA DE VAPORES

NEPTUN, de Bremen

Servicio regular bimensual de vapores entre BREMEN, AMBERES, SANTANDER y viceversa.

Admiten carga para dichos puertos, así como para todos los países del Norte de Europa, América del Norte, América del Sur, Africa, Australia, Asia, los puertos del Mediterráneo, etc. con conocimiento directo.

Para más informes, dirigirse á

HOPPE Y COMPAÑIA

Paseo de Pereda, 29.-SANTANDER

AUTOBUSES CASTRO-SANTANDER

HORAS DE SALIDA

De Santander a Laredo y Castro Urdiales.... 8,30 y 17
De Santander a Santoña..... 13,00 y 17
De Santoña a Santander..... 8,00 y 15,30
De Castro Urdiales a Laredo, Santoña y Santander..... 7,15 y 14,30

Servicios económicos y rápidos para excursiones

LOS VIAJEROS DE MADRID PUEDEN TOMAR EL COCHE DE CASTRO EN BOO, A LAS 8,30

Salida de Santander: frente a la Casa de Correos.

Puntos de venta de

EL CANTABRICO

En MADRID: M. Ontañón, calle de Alcalá, quiosco «Las Calatravas»; Sociedad G. E. de Librería, Puerta del Sol; quioscos de «El Liberal», y Alcalá, 30; quiosco de «La Voz»; Mariano Martín, frente al Teatro Apolo; Teófilo Gómez, frente al Teatro Alkázar; Librerías de Ferrocarriles, biblioteca Estación del Norte.

En BARCELONA: Sociedad Española de Librería, biblioteca de la Estación del Norte; Sociedad G. E. de Librería, quiosco Barcelonés, Rambla de Canaletas, frente al Hotel Continental.

En BILBAO: Teófilo Cámara, Alameda de Mazarredo, 15, y A. Urquijo, 24. Librería; quiosco del Arenal y de la Gran Vía; quiosco de la Estación del Ferrocarril de Santander.

En VALLADOLID: Francisco Valero, quiosco Plaza Mayor y Campo Grande.

En SAN SEBASTIAN: César Huidobro, Miracruz, 7, y en la Biblioteca de la Estación de los Ferrocarriles Vascos.

En OVIEDO: Quiosco de la Estación de los Ferrocarriles Económicos

En SAN FERNANDO (Cádiz): José del Solar, General Pasquín, 74.

En BURGOS: Luisa Almendres, San Pablo (estanco 5).

En PALENCIA: Santiago Morrondo, Mayor Principal, 166.

En EL FERROL: Celestino Comadira, San Francisco, 28.

TODO EL QUE SE DEDICA AL COMERCIO DEBE TENER SIEMPRE PRESENTE EL ANTIGUO AFORISMO: «QUIEN NO SE ANUNCIA, NO VENDE»

AGUAS MINERALES NATURALES PURGANTES DEPURATIVAS

"LA FAVORITA" CARABAÑA "LA FAVORITA"

PROPIETARIOS: HIJOS DE R. J. CHÁVARRI. ANTONIO MAURA, 12. MADRID

JABON SALES DE CARABAÑA: PASTILLA 1,25 Y 0,80 PESETAS

PRESERVATIVOS

«La Discreta. Salud, 6, Madrid Catál. gratis sin enviar sello

---

LAS SALES KOCH

curan enfermedades de orina sin sondar ni operar. 7 ptas. Folleto gratis. Ap. 6.018, Madrid. Venta: Farmacia P. del Molino

---

EL CANTABRICO

APARTADO 20.

M.E.C.D. 2017