EL CANTÁBRICO

DIARIO DE LA MAÑANA

Santander - Año XXXVIII - Número 13.395 | Fundado por Don José Estrañi | Martes, 12 de abril de 1932

POR LA VIDA CAMPESINA

La construcción de silos.

Con la llegada de los días primaverales, el campo, aunque muy atrasado este año por la persistencia de las heladas, ha comenzado a brotar, y los ganaderos empiezan a abastecer sus establos con los primeros cortes de forraje verde. Pronto, la abundancia de los prados pondrá rebosantes las pesebreras, y las reses, teniendo por único alimento la hierba recién cortada, abundante en ricas vitaminas, aumentarán con rapidez pasmosa su producción láctea; cambiarán el pelo, basto, largo y revuelto de la invernada por el fino, corto y sedoso del buen tiempo; engordará, se transformarán radicalmente en aspecto y en rendimientos. Sobre todo este grato y beneficioso cambio, las vacas ofrecerán otra mudanza importantísima para sus criadores: dejarán de consumir pienso del almacén; se mantendrán exclusivamente y mucho mejor con los productos de la tierra, con los frutos sencillos, simplísimos, de la pradera. Aunque el ganadero no haya tenido la previsión de sembrar avena o cebada con habas en el invierno; aunque no tenga campos de alfalfa, el prado natural, regularmente abonado, le proporcionará verde abundantísimo. ¡Qué lástima que dure tan poco tiempo! ¿Qué hacer para prolongar los beneficios de esta magnífica alimentación natural del ganado, que apénas cuesta dinero y nutre y hace producir tres veces más que las costosas raciones de paja y piensos de molinería del invierno?

Pues es indudable que se puede hacer algo, que se puede hacer mucho. La construcción de silos económicos debería resolver casi absolutamente el problema de la conservación del forraje fresco y, por lo tanto, la prolongación, durante casi todo el año, de los racionamientos naturales del ganado con gran riqueza vitamínica. Por eso, aunque ya hemos escrito y hablado mucho de la transcendental conveniencia de los silos, habiéndose construído el primero de la provincia bajo algunas indicaciones nuestras, juzgamos útil insistir ahora sobre tan importante tema, al ver reverdecerse los prados bajo la caricia vivificadora del sol primaveral.

En los países esencialmente ganaderos, como la República Argentina, donde el progreso de la industria agropecuaria avanza de modo vertiginoso, la propaganda que los propios Gobiernos hacen del silo, después de estudios y comprobaciones llevados a cabo con toda seriedad y garantías, ha dado lugar a su extensión en tal forma, que ya no se comprende granja o "tambo" sin esos prodigiosos almacenes conserveros de forrajes verdes.

Dicen allí los técnicos, y comprueban todos los explotadores de ganado, que el silo reduce casi a cero la pérdida de la segadura, porque mientras el heno seco y el maíz forrajero, que se va cortando lentamente y mucho de ello a medio madurar, pierden de un veinticinco a un treinta por ciento de su valor alimenticio y una enorme cantidad de su peso en verde, el ensilaje conserva íntegramente el peso y el poder de nutrición y sus ácidos y jugos, facilitando las digestiones, permiten que las reses aprovechen los otros alimentos secos, tales como la paja de avena o de algarroba o la porción de yerba henificada que se alternan con las raciones de ensilado. Además, las reses que sólo comen heno seco o maíz a punto de secar, rehusan los tallos duros y algunas clases de plantas del prado, cuyo valor como alimento queda perdido enteramente, mientras que el ensilaje, aun cuando sostenga especies desechables, como el helecho mismo o los "mostranchos" y plantas esporádicas que debieran ser apartadas, y que las reses apartan por instinto, es aprovechado de modo total y absoluto por el ganado, que, a virtud del principio de fermentación producido en la cámara cerrada, lo come todo con avidez extraordinaria.

En los Estados Unidos, durante los últimos cinco años, los granjeros de Kansas, Nebraska y Colorado han construído miles de silos en forma de fosa, y en los Estados del Norte, donde los inviernos son muy severos, se ha adoptado también el mismo tipo o sistema; pero, en general, puede decirse que no hay un silo mejor que otro si la construcción es sólida, el aislamiento de la humedad perfecto y el cierre a la acción del aire exterior absolutamente hermético.

Es verdad que, según la opinión autorizada y respetable de los fabricantes de quesos, especialmente del queso "Gruyere", cuyos autorizados juicios hemos oído y considerado como merecen, la fermentación del ensilaje es un grave enemigo para el éxito de aquella industria. Pero, sin desatender tal consideración, y haciéndola compatible con la economía general del país, entendemos que podrá limitarse la exclusión del silo a las zonas abastecedoras de esas fábricas o estudiar racionamientos mixtos, neutralizadores de la acción que aquellos fermentos produzcan sobre las otras fermentaciones especiales de determinadas clases de queso o de cualquiera otro derivado de la leche. El caso es que los silos pueden sostener muchas más vacas en una extensión superficial determinada, con mucho menor gasto y con producción notablemente más alta.

Sólo con el ensilaje se puede lograr en breve tiempo la realidad del admirable consejo americano: **"No mantenga usted a sus vacas; que sean ellas las que le mantengan a usted".**

Tanto creemos que importa esto a la provincia de Santander, que nos hemos de permitir brindar sobre los silos una iniciativa al Monte de Piedad y Caja de Ahorros de Santander, cuya competente y culta Dirección nos ha hecho varias veces el honor de considerar nuestros modestos trabajos de divulgación de conocimientos y de previsión social agraria.

¡Quiera Dios que la idea llegue a ser recogida y aprovechada, y que ella pueda repartir por la Montaña el considerable beneficio que nosotros la atribuímos.

Jesús DE COSPEDAL.

LAS ELECCIONES EN ALEMANIA

El mariscal Hindenburg ha resultado triunfante, consolidándose en la presidencia.

(Por teléfono.)

Berlín.—En las elecciones celebradas ayer, ha triunfado el mariscal Hindenburg, por diecinueve millones de votos.

En Hamburgo fué hallado, en el Centro racista, un muchacho gravemente herido, y se realizan pesquisas para averiguar la forma en que se produjo el hecho.

La concurrencia a las urnas fué menor que en las elecciones anteriores.

En Baviera, Hindenburg tuvo una considerable votación. En la región rhenana la votación ha sido para el mariscal más favorable de lo que fué el 13 de marzo.

La Policía tuvo que intervenir en varias calles de Berlín para disolver manifestaciones que habían sido prohibidas, y detener a los perturbadores.

Se ha registrado un sangriento encuentro entre nacionalsocialistas y comunistas, resultando un muerto y varios heridos.

En Soldin, provincia de Brandenburg, la Policía tuvo que intervenir en una colisión entre dos bandos políticos, en la que resultaron heridos cuatro nacionalsocialistas, dos comunistas y dos agentes de la Policía.

A última hora de la tarde se registró en Berlín una sangrienta colisión, resultando muerto un comunista.

LOS RESULTADOS DE LA ELECCION

El resultado provisional del escrutinio es el siguiente:

Votos, 36.588.140, distribuídos así:

Hindenburg, 19.367.688.

Hitler, 13.419.608.

Thaelmann, 3.705.898. O sea, el 52,9 por 100 para el primero; 36,7 el segundo, y 11,2 el tercero.

El resultado total puede modificar algo éste: pero no la proporción de la votación. El resultado definitivo no se conocerá hasta dentro de unos días.

El éxito personal de Hindenburg ha sido indiscutible.

Como datos complementarios se añade que en el conjunto de Berlín, Hindenburg obtuvo 218.000 votos, a Hitler, 141.000.

Hindenburg obtuvo una mayoría considerable en Hamburgo.

Con relación a la elección anterior, el presidente gana un millón de votos, e Hitler, dos, por la ayuda que le han prestado los comunistas.

ANTONIO ALBERDI

VIAS URINARIAS, PARTOS Y ENFERMEDADES DE LA MUJER

Consulta de diez a una y de tres a cinco. Amós de Escalante, 10, 1.°—Tel. 2953.

Los señores de Azaña, en Aranjuez

Entrega de un estandarte militar.

(Por teléfono.)

Aranjuez.—A las once de la mañana del domingo llegó, en automóvil, el jefe del Gobierno, acompañado de su esposa.

En la plaza de la Libertad se hallaban, a su llegada, las autoridades locales, con el subsecretario del Ministerio de la Guerra, señor García Benítez, y generales Sanjurjo, Godet, Peña, Vallejo, Núñez del Prado y otros.

También se encontraba en dicha plaza el vecindario, que tributó al jefe del Gobierno y a su esposa un cariñoso recibimiento.

Después de los saludos y presentación de ritual, el señor Azaña y su esposa se trasladaron a una tribuna, al objeto de proceder a la entrega del estandarte al escuadrón de Artillería sobre automóvil.

Formada la fuerza de este Cuerpo ante la tribuna, con un teniente coronel al frente, el alcalde de la villa entregó a la esposa del señor Azaña la enseña, pronunciando breves palabras, en las que expresó la salutación del pueblo de Aranjuez por el honor que se le dispensaba y de gratitud al señor Azaña, por haber dispuesto la permanencia de dicha unidad en la villa.

La señora de Azaña recibió la bandera y leyó una cuartilla, agradeciendo el honor que se la dispensaba al constituirla en madrina del acto y loando las glorias del Ejército.

Al recibir la bandera, el teniente coronel del Cuerpo pronunció también breves frases, expresando el orgullo de la unidad por el favor que le dispensaba la esposa del jefe del Gobierno.

Después se hizo entrega del estandarte al abanderado, y las tropas desfilaron ante él previa solemne promesa y con los honores correspondientes.

La tropa desfiló después en columna de honor ante las autoridades.

La señora de Azaña se trasladó seguidamente a visitar el Colegio de Huérfanos del Ejército.

Después tuvo lugar un almuerzo, al que concurrieron, con los señores de Azaña, las autoridades todas y los jefes y oficiales de la guarnición.

A los soldados se les sirvió un rancho extraordinario.

El señor Azaña visitó el Centro de Acción Republicana, que preside el señor Escribano.

En este Centro pronunció un discurso, definiendo las características del partido que, falto de jefe, sigue una orientación democrática sabiendo dejar paso libre a los mejores, y terminó diciendo que el Ejército y el pueblo están fundidos en los mismos ideales para contribuir a la consolidación del régimen.

Leopoldo Rodríguez F. Sierra

MÉDICO RADIÓLOGO

Especialista en Piel, Secretas y Radiumterapia.

Consulta de diez a una. -Muelle, 20.-Tel. 20-38.

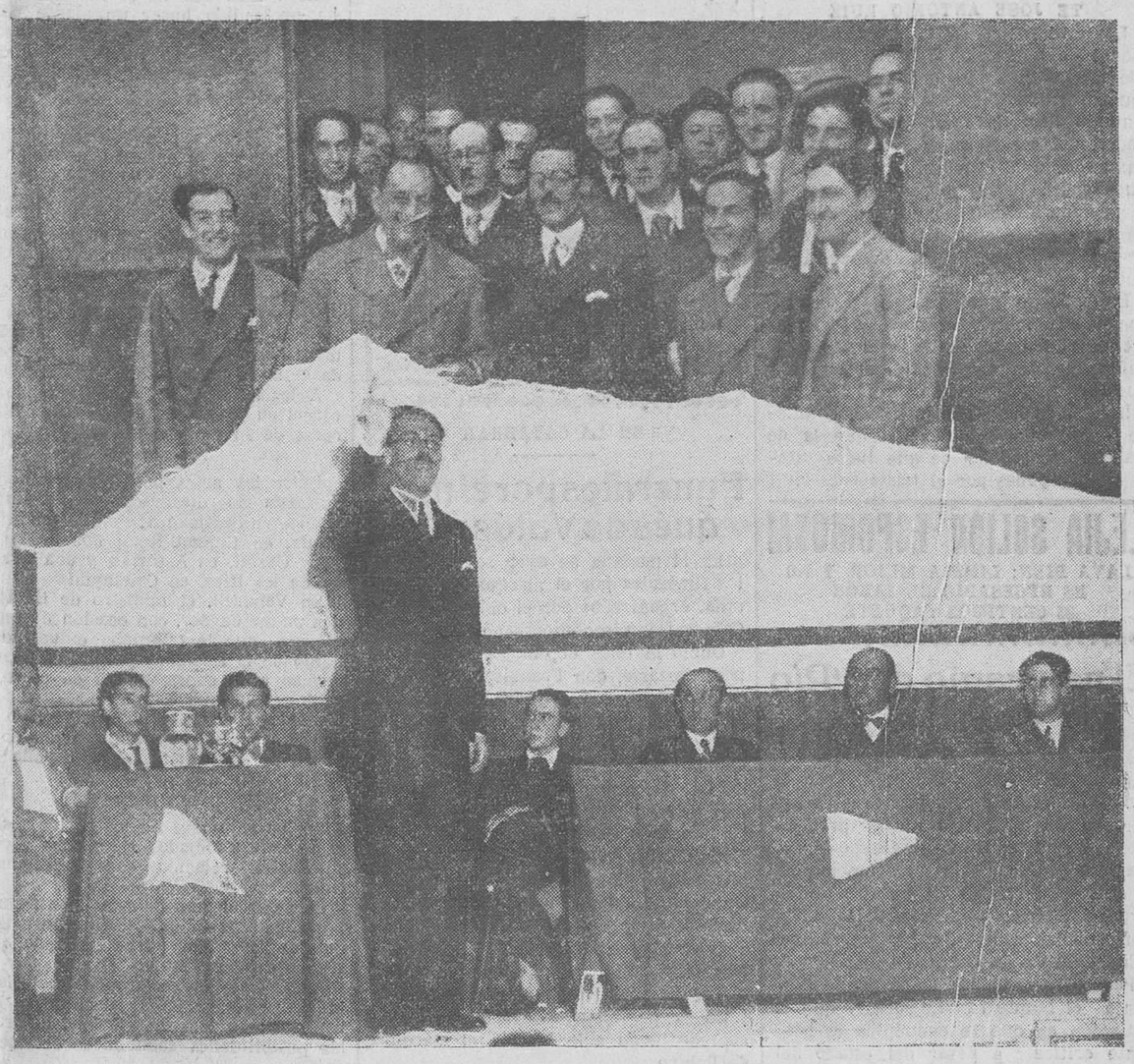

LOS ACTOS DE LA F. U. E. — El gobernador y el señor Sbert, rodeados de estudiantes y amigos, al salir de la Sala Narbón, y el señor Sbert, pronunciando su discurso. (Fotos Samot.)

Ha muerto José Antonio Ruiz

Los temores que abrigaban los médicos, de que fueran inútiles todos los recursos de la ciencia para salvar la vida del infortunado joven José Antonio Ruiz Sánchez, dada la extraordinaria gravedad de las heridas que aquél sufría, tuvieron, por desgracia, confirmación.

El paciente se agravó en tales extremos el sábado, que se perdió ya toda esperanza, y el domingo, a media mañana, dejó de existir.

La noticia, al divulgarse, produjo general sentimiento en la población, donde el sensible suceso había causado dolor unánime, despertando un movimiento de profunda condolencia hacia familia tan honorable, tan respetable y que goza de tantas simpatías como la de nuestro antiguo y querido amigo don Aurelio Ruiz Forcada.

Gentes de todas las clases sociales, que se honran de antiguo con la amistad de aquella distinguida familia, desfilaron por la casa de los señores de Ruiz, para expresar a los atribulados padres y hermanos del infortunado joven su sentimiento por la desgracia que sufre.

En el portal de la casa se colocaron pliegos, que rápidamente se llenaron de firmas.

En la mañana de ayer se dijo, en la iglesia parroquial de Santa Lucía, la misa de alma, que fué una manifestación de duelo excepcional.

Sobreponiéndose don Aurelio Ruiz a su tremendo dolor de padre, con una entereza, una alteza de miras y una nobleza de sentimientos que le enaltecen, y para los cuales toda gratitud del pueblo de Santander y todo elogio son pocos, rogó encarecidamente a sus amigos y a cuantos podían influir de alguna manera en la opinión pública, que se despojara en absoluto de todo matiz político, por velado que fuera, la conducción del cadáver de su hijo a la última morada.

Con este propósito, un íntimo amigo de la atribulada familia del pobre José Antonio Ruiz, don Jesús de Cospedal, ha venido, en nombre de los dolientes padres, a suplicarnos que reforcemos y reiteremos sus manifestaciones primeras, hechas a raíz del llorado suceso, y bien secundadas luego e interpretadas con perfecta exactitud por el Claustro de profesores y alumnos de la Escuela de Comercio, que han organizado expresiones públicas de dolor por el estudiante muerto, sin sentir para ellas otro impulso espiritual que el de su profunda tribulación ante la trágica pérdida del alumno y del compañero querido.

Los familiares del infortunado joven, sobreponiéndose a su duelo, realizando un esfuerzo sobrehumano, para pensar en el trance a que las circunstancias de tan gran desgracia les han conducido, invocando su mismo dolor, suplican, por la grandeza de éste, a todas las buenas almas, a todos sus amigos y a todos los entendimientos y voluntades de hombres honrados, que no se empequeñezca y aminore la verdadera adhesión a su amargura por dar aparentes aspectos de manifestación política a la que ellos quieren esperar y agradecer, sin distinción de cuantos sepan sentirla en sus almas dignas, sean cuales fueren los

Mª CONACHY

DENTISTA

ALAMEDA PRIMERA, 10 y 12, 2.°

JESUS MATA LASTRA

Partos y Enfermedades de la Mujer

DE TRES Y MEDIA A CINCO Y MEDIA

Martillo, 4, 2.° - Tel. 2419

CORONAS DE FLORES· REBOLLEDO

Funeraria Hijos de C. San Martín

†

EL JOVEN

José Antonio Ruiz Sánchez

falleció el día 10 del corriente

A LOS 18 AÑOS DE EDAD

Habiendo recibido los Santos Sacramentos y la Bendición Apostólica

R. I. P.

Sus desconsolados padres don Aurelio Ruiz Forcada y doña Manuela Sánchez; hermanos Catalina, María Dolores y Aurelio; abuela doña Jacinta Cano (viuda de Sánchez Rosi); tíos, primos y demás parientes,

Ruegan a sus amistades le encomienden a Dios Nuestro Señor en sus oraciones y asistan a los funerales que, por el eterno descanso de su alma, se celebrarán, hoy, martes, a las nueve y medio, en la iglesia parroquial de Santa Lucía, y a la conducción del cadáver, que se efectuará este mismo día, a las once, desde la Casa de Salud Valdecilla al sitio de costumbre, por cuyos favores les quedarán eternamente agradecidos.

Santander, 12 de abril de 1932.

El próximo jueves, día 14, se celebrará una misa en sufragio de su alma, a las nueve, en la parroquia antes citada.

El Excmo. e Ilmo. Sr. obispo de esta diócesis se ha dignado conceder las indulgencias en la forma acostumbrada.

†

EL JOVEN

D. José González García

falleció en Ceceñas el día 8 de abril de 1932

A LOS 32 AÑOS DE EDAD

HABIENDO RECIBIDO LOS AUXILIOS ESPIRITUALES

R. I. P.

Su afligido padre don Salustiano González; hermanos don Salustiano y doña Pilar (ausentes) y doña Dolores; hermano político don Manuel Pérez Pozas (ausente); sobrinos, tíos primos y demás parientes,

Ruegan a sus amistades le encomienden a Dios Nuestro Señor en sus oraciones y asistan a los funerales que, por el eterno descanso de su alma, se celebrarán hoy, martes, a las diez de la mañana, en la iglesia parroquial de Santa María de Cudeyo (Valdecilla), por cuyos favores les quedarán agradecidos.

Ceceñas, 12 de abril de 1932.

†

EL JOVEN

D. José González García

falleció en Ceceñas el día 8 de abril de 1932

A LOS 32 AÑOS DE EDAD

HABIENDO RECIBIDO LOS AUXILIOS ESPIRITUALES

R. I. P.

El pueblo de Ceceñas,

Invita a sus convecinos del término municipal y amigos para que asistan a los funerales que, por el eterno descanso de su alma, celebrarán su familia en el día de hoy, en la parroquia de Valdecilla, favor por el cual quedará eternamente agradecido este vecindario.

Ceceñas, 12 de abril de 1932.

REBOLLEDO.—CORONAS DE FLORES.—TELEFONOS 2553 Y 1739.

†

EL SEÑOR

DON PAULINO ALONSO MARTÍNEZ

falleció en Santa Cruz de Iguña el día 11 de abril de 1932

a los 82 años de edad

HABIENDO RECIBIDO LOS SANTOS SACRAMENTOS

D. E. P.

Su desconsolada esposa doña Rosa Calleja; hijos doña Inés, don Joaquín y doña Manuela; hijo político don Jesús Dañobeitia (práctico de este puerto); hermanas, nietos y demás parientes,

Ruegan a sus amistades se sirvan encomendarle a Dios Nuestro Señor en sus oraciones y asistan a la conducción del cadáver, que se efectuará hoy, a las cinco de la tarde, desde la casa mortuoria hasta el cementerio de este pueblo, por cuyos favores les vivirán eternamente agradecidos,

Santa Cruz de Iguña, 12 de abril de 1932.

M.E.C.D. 2017

partidos en que militen, ya que el llorado joven, como todos sus íntimos amigos, no pertenecía a ninguna agrupación ni partido político.

Al recoger en estas columnas ese rasgo nobilísimo, en aras de la paz, pidiendo respeto para una voluntad, que en estas dolorosas circunstancias es sagrada, nos sumamos de todo corazón al duelo general en Santander, y enviamos a nuestro queridísimo amigo don Aurelio Ruiz, y a toda su distinguida familia, la expresión de nuestra profunda condolencia.

EL ENTIERRO DEL ESTUDIANTE JOSE ANTONIO RUIZ

Los estudiantes de la Escuela Profesional de Comercio, sin distinción de ideas, hondamente efectados por la muerte violenta de su compañero José Antonio Ruiz Sánchez, invitan a entidades, Centros docentes y al pueblo de Santander a la conducción del cadáver, que tendrá lugar hoy, a las once de la mañana, desde el depósito de la Casa de Salud Valdecilla hasta el Depósito de Aguas, en donde se despedirá el duelo.

Entendiendo que nuestra actuación, como estudiantes, obedece exclusivamente al natural sentimiento de compañerismo, las autoridades, al aplaudir nuestra conducta, han prometido su asistencia al acto, que no tiene, no puede tener, otra significación que la de manifestar el dolor de que todos estamos embargados por el triste suceso.

¡LEJIA SOLIDA ESPUMOSA!
LAVA BIEN; LIMPIA MEJOR, Y NO ES NECESARIO EL JABON
35 CENTIMOS PAQUETE

El naufragio del "Río Cabriel".

El "Río Cabriel", que hace el cabotaje de la línea de Barcelona, con la escala de Santander, y que debiera haber llegado a nuestro puerto precisamente ayer, naufragó el sábado—noticia que publicamos oportunamente en la sección telefónica de nuestro número del domingo—en los bajos de la Peña de las Animas, ya muy próximo a la bahía de La Coruña.

Parece ser que los bajos donde descansa el buque son de roca, y que la situación en que se encuentra es bastante crítica, a pesar del estado del mar, que allí no es malo.

Las tentativas que se han hecho para ponerle a flote han resultado estériles, y la impresión que tienen los técnicos respecto al salvamento son pesimistas.

El "Río Cabriel" frecuenta mucho el puerto santanderino, y aunque carecemos de informes acerca de la carga que pudiera conducir para alijar en este puerto, por venir la documentación en el mismo barco, es de suponer que traería bastante, ya que hace servicio de línea regular.

Es casi seguro que el cargamento—caso de perderse el barco—pueda ser salvado.

* * *

En esta Comandancia de Marina se recibió ayer de la de La Coruña el siguiente despacho:

"Para conocimiento de los navegantes, participo que naufragó en este puerto el vapor español "Río Cabriel", de la Compañía Trasmediterránea, quedando encallado en el bajo El Podrido.

En pleamar es visible totalmente la obra muerta, estando casi adrizado. Armadores trabajan salvamento."

JULNAY. — Nueva exposición de retratos de niños.
Todas las mamás deben verla.

COLEGIO OFICIAL DE MATRONAS

Interesante conferencia.

En el Colegio Oficial de Matronas dió su anunciada conferencia el reputado doctor don Antonio Alberdi, tratando de la "Influencia del embarazo sobre el riñón". Explicó cómo el embarazo puede actuar sobre el riñón por el mecanismo de la intoxicación o preparando la infección.

En la primera mitad del embarazo, la intoxicación gravídica ataca poco al riñón; en cambio, en la segunda mitad es más afectado, y su manifestación más ostensible es la eclampsia. Esta enfermedad es evitable y su profilaxis tiene mucha importancia, por lo que se vigila constantemente a la embarazada, insistiendo en un enérgico tratamiento profiláctico.

Después de tratar de la tuberculosis renal, nefritis crónica, cálculos renales, etc., en relación con el embarazo, terminó diciendo que todos los trastornos renales son de una complejidad y dificultad extraordinarias, que, aunque de la exclusiva competencia del médico, le es necesaria a la comadrona alguna orientación en este sentido.

Fué muy aplaudido y felicitado por las comadronas y médicos que asistieron.

* * *

Esta tarde, a las seis, actuará de conferenciante el especialista en enfermedades de los niños doctor don Juan José Lastra, quien disertará sobre la "Vacunación antituberculosa por B. C. G. en los recién nacidos". Al acto pueden asistir cuantos lo deseen.

TOS
CARAMELOS PECTORALES CENARRO
DESINFECTAN EL APARATO RESPIRATORIO
Caja: 35, 70 cts. Farmacias, droguerías.

EN LA CATEDRAL

Funerales por el marqués de Valdecilla.

En la mañana de ayer se celebraron los funerales por el marqués de Valdecilla, organizados por el obispo, Cabildo Catedral y Clero diocesano.

Ofició la misa el obispo, asistido del penitenciario, don Francisco Pajares, y del doctoral, don Lorenzo Bereciartúa. De presbítero asistente ofició don Jacinto Iglesias; de diáconos de honor, don Eduardo Calvo y don Mauro Muñoz; de báculo, mitra y palmatoria, los beneficiados don José del Solar, don Martín Manso y don Severiano Fernández. De maestros de ceremonias actuaron don Lauro Fernández y don Silvano Gurucharri. La Coral de Santander, dirigida por su director, don Ramón Sáez de Adana, interpretó la "Misa de Requiem", de Perossi, a cuatro voces, reforzada por el coro de la Catedral.

En la presidencia del duelo estaba representando a la familia el marqués de Pelayo.

En el sitio destinado al Ayuntamiento estaban los concejales de la minoría monárquica.

Asistieron representaciones de la Audiencia, Cuerpo Consular, Patronato de la Casa de Salud Valdecilla y médicos de dicho centro; profesores de los centros docentes, Seminario, Instituto, Escuela Normal y Escuelas de Comercio y de Industrias, y muchos fieles.

FIESTAS CONMEMORATIVAS

El aniversario de la proclamación de la República.

(Por teléfono.)

Madrid.—Han dado comienzo las fiestas conmemorativas de la proclamación de la República.

En las primeras horas de la mañana las Bandas de música recorrieron las calles de los barrios populares.

En los edificios públicos ondeó la bandera nacional. Los tranvías iban también engalanados con banderitas. Muchos edificios ostentaban colgaduras.

La animación por las calles y plazas fué grandísima, contribuyendo a ello la bondad del tiempo.

Por la noche se encendieron las iluminaciones de la Puerta de Alcalá y fuentes de la Cibeles, Neptuno y de las Cuatro Estaciones, así como la del Paseo del Prado.

Madrid entero se lanzó a las calles para admirarlas, pues algunas son muy artísticas, llamando también la atención los juegos de luz que iluminaban las aguas y las estatuas.

Muchos edificios particulares se hallaban también iluminados.

Hoy se inició el concurso de escaparates, muchos de los cuales atrajeron la atención del público, sobre todo aquellos inscritos para optar a los premios ofrecidos.

El tiempo es magnífico, lo que contribuye a la brillantez de los festejos.

IMPRESIONES DEL DIA

(De nuestro redactor en Madrid, Emilio Herrero.)
(Por teléfono.)

Madrid.—El tiempo se ha puesto a tono con el aniversario de la República. La primavera ha hecho acto de presencia, y la gente ha dejado en casa los gabanes y gabardinas.

Los madrileños se echaron el domingo a la calle para solazarse con la inauguración de iluminaciones y concursos de escaparates, en algunos de los cuales resplandecen el acierto y el buen gusto.

Es verdad que no se ha hecho, ni se ha pretendido hacer un alarde de fastuosidad; pero como Madrid posee espléndidos escenarios, las iluminaciones resaltan con tonalidades verdaderamente espectaculares.

* * *

Unos jóvenes monárquicos pretendieron hacer una hombrada tratando de quemar la tribuna presidencial levantada en el paseo de la Castellana.

Con la propia gasolina que trataron de utilizar, se les quemó el auto que conducían. Los incendiarios fraguaron la hazaña en un cabaret.

Lucas María Criol Urquijo, que es uno de los detenidos, ha dicho al declarar ante el juez que se encontraba embriagado, lo mismo que sus amigos, y que no recuerda detalles del suceso.

A los autores se les ha enviado a la cárcel en espera de que puedan restablecerse de su amnesia parcial.

* * *

Entre los actos políticos domingueros destacan los discursos de don Miguel Maura, en Salamanca; don Alejandro Lerroux, en Ciudad Real; don José Ortega y Gasset, en Asturias, y don Fernando de los Ríos, en Calatayud

En Vendrell, el ministro de Hacienda, don Jaime Carner, con ocasión de un homenaje que le tributaba el vecindario, habló de la Hacienda pública, e hizo ascender a la enorme cifra de cinco mil millones lo que España ha gastado en Marruecos desde el año 1909. Dijo que con esa cantidad se hubiera podido reconstruir sobradamente la España económica y financiera.

* * *

En las columnas de los periódicos hemos visto reflejados estos días algunos juicios en relación con la Marina de Guerra.

Hoy sale al paso de estas manifestaciones el ministro don José Giral, asegurando que la Marina sirve con todo entusiasmo a la República.

Añade que él se propone dotarla de todos los elementos necesarios para conseguir su máxima eficacia, dentro de las posibilidades económicas de nuestro país.

Para evitar la repetición de hechos análogos a los acaecidos en la base naval de Mahón, y de los cuales hemos sido testigos presenciales nosotros, ha anunciado el ministro que ha sido destituído el jefe de aquella base, señor Ibáñez, por advertir que el recibimiento al presidente de la República no correspondía a la alta jerarquía del ilustre visitante.

Se advirtió, además, que en la Biblioteca del soldado sólo figuraban periódicos nada afectos al régimen, cuando lógicamente la marinería debe conocer las medidas y actos del Gobierno reflejadas imparcialmente en los diarios afectos a la República.

Toda la oficialidad y muchos jefes—ha dicho el señor Giral—son afectos al régimen, y para corregir a los demás, estamos con los mandos en la mano.

Las deficiencias—anunció—serán corregidas silenciosamente, y si la Cámara constituyente me exigiera dar a conocer los hechos, yo me prestaría muy gustoso a concretar los trabajos de la República en la Armada.

Quiero impulsar los servicios formando un organismo director que desarrolle el fomento de la Marina civil, y como en la Marina de Guerra lo fundamental es la flota, hay que dotarla de eficiencia. No hay que olvidar, sin embargo, que navegar es cuestión de dinero. Mover los barcos es condición indispensable, para que puedan estar diestros desde el último marinero al comandante; pero hoy, a causa de las exigencias económicas, tenemos que reducirnos a ciertos límites.

La Marina civil ya está independizada y desmilitarizada, y me propongo conceder un amplio desarrollo a la industria de pesca, construcción de barcos e inscripciones de marineros, y todo cuanto se refiere a la reforma de creación del Cuerpo de intervención civil.

* * *

Como se esperaba, en la elección presidencial de Alemania el viejo mariscal Hindenburg ha triunfado, obteniendo más de diecinueve millones de votos, con lo que resalta la magnitud del triunfo.

Han aumentado los sufragios emitidos en su favor en cerca de un millón en relación con la primera vuelta del 13 de marzo, y como el número de votantes disminuyó en más de un millón, la reelección ha sido por mayoría absoluta.

El pueblo alemán, huyendo de los dos extremismos—izquierda y derecha—, ha reelegido al mariscal Hindenburg como figura representativa de una etapa de paz y de respeto al orden establecido.

Hubo que lamentar, sin embargo, en las elecciones, algunas colisiones, que ocasionaron tres muertos y buen número de heridos.

HERRERO

Fernando Estrañi
Enfermedades del SISTEMA NERVIOSO
CASTELAR, 1. — TELEFONO 1142.
Consulta de 11 a 1 y de 3 a 5.

Salón Victoria — HOY — Sala Narbón
FÉMINA
LA MUCHACHA DE LOS MUELLES
ESTRENO
LA URRACA
ESTRENO

LOS ACTOS DE LA F. U. E.

El acto de afirmación fué presidido por el gobernador.

El domingo, al igual que en toda España, tuvieron lugar en Santander los actos organizados por la F. U. E. con objeto de contribuir a la suscripción iniciada para el Sanatorio Universitario Nacional Antituberculoso.

Para asistir a ellos llegó por la mañana, procedente de Madrid, el que fué presidente de la Unión Federal de Estudiantes Hispanos, don José María Sbert.

A la estación salieron a recibirle elementos de la sección local y buen número de estudiantes, que le dieron la bienvenida.

En la Sala Narbón, y a las once de la mañana, tuvo lugar el acto de afirmación, en el que pronunciaron discursos el presidente de la sección de Santander, el director de la Normal, el presidente de la Diputación y director de la Escuela de Industrias, señor Ruiz Rebollo, y el mencionado señor Sbert, que abogó porque la escuela no sea privilegio de unos cuantos, sino patrimonio de todos. Al final de su discurso pidió a los estudiantes que no vacilasen en prestar su cooperación más entusiasta y decidida a la República.

Al mediodía, el señor Sbert, invitado por los organizadores de los actos que habían de celebrarse, almorzó en la terraza del Sardinero. A los postres también se pronunciaron discursos.

Tanto el mitin como el banquete fueron presididos por el gobernador civil, señor Díaz Quiñones.

El señor Sbert marchó a Madrid por la tarde en el correo del Norte, después de haber visitado algunos pabellones de la Casa de Salud Valdecilla.

JOSE RUGAMA DENTISTA
Velasco, 5, 2.°
Viernes, cuatro a seis, extracciones gratis a los pobres.

RICARDO SARO
DENTISTA
Consulta de 10 a 1 y de 4 a 6.
WAD-RAS, 5, 2.° — TELEFONO 3142

Teatros y salones.

Teatro Pereda.

CATALINA BARCENA

La ilustre actriz Catalina Bárcena, que ha obtenido tan resonante éxito en Hollywood, afirmando en la pantalla con su talento y sus dotes artísticas excepcionales el prestigio tan legítimamente conseguido en la escena, ha seguido cautivando al público en el Teatro Pereda con los monólogos que recita de manera inimitable, y los espectadores de las funciones del domingo y del lunes la han aplaudido con tanto entusiasmo como el auditorio del día del debut.

En la función de anoche dijo la eminente actriz, gloria de la escena española, un monólogo de los hermanos Quintero, en que campean la gracia y el ingenio de los ilustres comediógrafos.

Se titula "El reparto de mujeres, charla popular por la ciudadana Rosita Rasco, costurera", e hizo las delicias del auditorio, que premió con sus aplausos la comicidad del monólogo y la donosura de su intérprete.

El éxito extraordinario de la actuación de Catalina Bárcena ha determinado que aquélla se aplace un día más: el de hoy.

Dr. Amadeo Sartin Arias.
ESPECIALISTA EN LAS ENFERMEDADES DEL ESTOMAGO, INTESTINOS Y MEDICINA GENERAL
Consulta de 11 a 1 y de 3 a 4.
Amós de Escalante, núm. 12, 2.° izqda

Zapatos para señora y caballero por 18 y 17'50 estupendos. En EL DOS DE MAYO. Puerta la Sierra, 2.

SOCIEDAD ANONIMA CERVEZAS DE SANTANDER

Según acuerdo de la junta general extraordinaria celebrada el día 21 del mes de marzo último, deberán comunicar los señores accionistas en las oficinas de la Sociedad, calle de San Fernando, número 14, y en todo el corriente mes de abril, si se les ha de reservar una acción por cada veinte de las que posean, que les corresponde a título irreductible, y, asimismo, si suscriben alguna otra de las de título reducible en las condiciones acordadas.

Santander, 11 de abril de 1932. — El director-gerente.

MARCA J. D. Z. U. CONCEDIDA
Bodegas UZCUDUN
VINOS FINOS DE MESA Y EXPORTACIÓN
Padilla, 24, 26 y 28. - SANTANDER

llegó la noche
una pastilla de
LAXEN BUSTO
le arreglará el intestino
¡laxante prodigioso!

DE MEJICO

(Nuestro servicio radiotelegráfico.)

UN TRANSCENDENTAL DISCURSO DEL GENERAL CALLES

Méjico.—El discurso pronunciado en Guadalajara por el general Calles ha sido verdaderamente transcendental, pues reafirmó con sus palabras el criterio que ha sustentado como estadista en el sentido que debe gobernarse sin camarilla política, construyendo y cuidando celosamente de los intereses colectivos, sin exclusivismos, protegiendo a los de abajo; pero sin cometer injusticias con los de arriba.

El desorden, la anarquía, la inmoralidad, la gitación y las sugerencias de los pícaros en la cosa pública han sido la causa, según el general Calles, de que la revolución no haya podido realizar con la anhelada celeridad el progreso de transformación de la patria.

El discurso de referencia tiene todo el relieve de momento histórico, y nos creemos en la obligación de darle a la publicidad, dado el alto espíritu patriótico de que está inspirado.

Ha sido para mí un acto que me enorgullece—comenzó diciendo—el que la honorable legislatura de Jalisco, en representación de su pueblo, me haya declarado hijo de este Estado. Yo juro por mi honor que haré todo lo posible por hacerme acreedor a este título. Así, pues, los jaliscienses contarán en lo sucesivo con un funcionario, con un servidor nuevo.

La transmisión del Poder de un Estado es siempre motivo de diferencias y de inquietudes. Indiscutiblemente, así como en el resto de las entidades federativas, el nuevo gobernante tendrá amigos y tendrá enemigos. Habrá también neutrales. Los amigos afirmarán que vendrán para el Estado épocas de prosperidad; los enemigos, harán profecías terribles; los neutrales, abrirán interrogaciones. Pero yo creo firmemente que con el transcurso del tiempo enemigos, amigos y neutrales, unificados en su criterio, todos juntos, apoyarán al Gobierno de esta entidad, porque tengo la esperanza de que el nuevo Gobierno será un Gobierno sin camarilla política, será un Gobierno honesto, será un Gobierno que vele por los intereses de la colectividad.

Mucho necesitaba Jalisco este paso transcendental. La vida política agitada de los últimos tiempos, indiscutiblemente ha detenido la marcha progresista de la revolución; la revolución que no es destrucción, la revolución que no es desorden, la revolución que no es anarquía, la revolución que es transformación, que es progreso; la revolución que es reconstrucción...

Nosotros, los revolucionarios, tenemos la obligación imprescindible de formar Gobiernos honestos, Gobiernos honrados. Es necesario desterrar de las oficinas públicas, de las antesalas de los Gobiernos, a los grupos de pícaros.

La revolución no puede ser exclusivista; debe, ante todo, cuidar por la felicidad de los de abajo; pero debe también ser legal y ser justa con los de arriba.

Indiscutiblemente, el nuevo Gobierno de Jalisco hará todo el impulso necesario por resolver los problemas que se agitan en esta entidad, como se agitan en todo el resto de la República.

El problema de la tierra hay que resolverle, diciendo: "Señor gobernador: Dadle al campesino las tierras que sean necesarias; pero obrad siempre con toda justicia y con toda equidad. Dadle al obrero de la fábrica, al obrero del taller, lo que la ley le concede. Cuidad de los intereses de los trabajadores organizados. Organizadlos siempre, organizadlos abriendo la brecha por todo camino. Acudid con todo vuestro esfuerzo y con toda vuestra energía para que renazca el crédito, para que renazca la confianza, porque sólo sí, con la confianza y con el trabajo, puede hacerse grande y próspero un Estado."

Aquí dió fin a su interesante discurso el general Calles, siendo acogidas sus últimas palabras con una estruendosa ovación.—Agencia Trens.

R. MAZA MADRAZO
MEDICINA GENERAL
ESPECIALISTA EN TUBERCULOSIS PULMONAR Y ENFERMEDADES DEL CORAZON
Consulta de 10 ½ a 1 y de 3 a 5.
Gratis pobres, martes y sábados, 5 a 6
Burgos, 3, principal.—Teléfono 3626

ALBERICO PARDO
MEDICO RADIOLOGO
Especialista en enfermedades de los niños
Consulta: San José, 18, de 11 a 1 — Tel. 3087

LAS NOTICIAS

PARA NOTIFICARLE EL INDULTO

Se interesa la presentación, en la Comandancia de Marina, de Francisco Rodríguez Sáinz, para notificarle su indulto.

Mermeladas ULECIA
LAS MAS EXQUISITAS

F. CALATAYUD
MEDICO-DENTISTA
P. PRINCIPE, 6, 1.°

Joaquín Santiuste.
(Del Sanatorio Madrazo.)
GARGANTA, NARIZ Y OIDOS
Consulta de 12 a 1 ½ y de 4 a 5.
WAD-RAS, 5, PRIMERO. — TELEF. 1363.

JOSE LUIS RUBIRA MATA
PARTOS. — ENFERMEDADES DE LA MUJER. — MEDICINA GENERAL
VELASCO, 17, 2.°—De 12 a 2 y de 4 a 6.
Gratis pobres, martes-viernes, seis tarde.

CASA DE SOCORRO

En este centro benéfico fueron asistidos ayer:

Mercedes Sierra, de seis años, de extensas heridas incisas en el antebrazo derecho.

—Francisca Monedero, de setenta y tres años, de heridas inciso-contusas en el párpado inferior del ojo derecho y desgarro conjuntivo óculo-palpebral del mismo lado.

—Isabel Fernández, de once años, de herida contusa en la rodilla derecha.

—Angeles Vayo, de quince años, de extracción de un cuerpo extraño del ojo izquierdo.

L. CUESTA San José, 18 (ATENEO)
(Del Dispensario oficial antivenéreo, por oposición.)—PIEL Y SECRETAS
Consulta de once a una y de cuatro a seis.

G. IÑIGO
OCULISTA
CONSULTA DE 11 A 1 Y DE 4 A 7.
Velasco, 7.—Teléfono 2687.

Angel Ruiz Zorrilla
VIAS URINARIAS—SECRETAS—CIRUGIA GENERAL
Consulta de 12 1/2 a 2 y de 4 a 7
Plaza Vieja, 2.-Tel. 3490

Santiago García Quintanilla
Medicina general. Especialista en huesos, músculos y articulaciones.
Consulta de 11 a 1. — Burgos, 3, 2.° dcha.

A la avanzada edad de ochenta y dos años dejó ayer de existir el respetable señor don Paulino Alonso Martínez, dejando a su numerosa familia sumida en el mayor dolor, así como al pueblo de Santa Cruz de Iguña, donde vivía el finado.

A su desconsolada esposa, doña Rosa Calleja; hijos, doña Inés, don Joaquín y doña Manuela; hijo político, don Jesús Doñabeitia, práctico del puerto, y querido amigo nuestro, y demás apenados familiares, llevamos la expresión de nuestro sincero pésame por la irreparable desgracia que lloran.

JUAN JOSÉ LASTRA MEDICO especialista en enfermedades de los niños, de la Institución «Gota de Leche».
Becedo, 1, 1.° - Teléfono 2499.

ANUNCIOS OFICIALES

Alcaldía de Santander.

ANUNCIO DE SUBASTA

Esta Alcaldía hace público que el día 9 de mayo, a las doce de su mañana, se celebrará, en el salón de subastas de este Palacio Consistorial, la de situados para la venta de helados en carro en la vía pública, con arreglo a las condiciones y modelo de proposición que se hallan de manifiesto en el Negociado de Policía, durante los días y horas hábiles de oficina.

Santander, 11 de abril de 1932. — El alcalde, Macario Rivero.

TEATRO PEREDA
Hoy, martes, 12 de abril — A las 7 y 10,30
Despedida definitiva de Catalina Bárcena,
que a petición del público no ha tenido inconveniente en prorrogar su actuación un día más.
PRECIOS POPULARES: Butaca, 1 pta. - General, 0,30.
MAMÁ y Catalina Bárcena
con nuevos monólogos.
EL REPARTO DE MUJERES,
CHARLA POPULAR, por la ciudadana Rosita Rasco, costurera, de los hermanos Quintero.
Mañana: RAZZIA
El jueves, dos grandes estrenos
CAPRICHOS DE LA POMPADOUR y ANTROPÓFAGOS
El sábado, por la tarde, único recital de
JOSE GONZALEZ MARIN
"González Marín es el recitador de más saliente personalidad. A nadie imita y a ninguno otro se parece".
Jacinto Benavente.

GRAN CINEMA - COMPAÑIA DE COMEDIAS Bassó - Navarro
Hoy, martes, a las 7 y 10 y media, POPULARES
Butaca, 1,50
UN AMERICANO EN MADRID
Creación de María Bassó y Nicolás Navarro.
MAÑANA, MIÉRCOLES — SENSACIONAL ESTRENO
ERA UNA VEZ EN BAGDAD
estampas de "Las Mil y una Noches", por Eduardo Marquina.

M.E.C.D. 2017

NUESTRA INFORMACION TELEFONICA

Hoy dará comienzo la asamblea nacional de labradores, en la que se tratarán cuestiones de interés para la agricultura.

El señor Giral, al anunciar el relevo del jefe de la base naval de Mahón, ha considerado exageradas las informaciones respecto a la Marina.

En Pinos-Puente (Granada), a consecuencia de un tiroteo resultaron muerta una niña y varios heridos graves.

PRESENTACION DE CARTAS CREDENCIALES

Madrid.—A mediodía presentó sus cartas credenciales al presidente de la República el nuevo embajador de Bélgica, señor Ebert, el cual llegó a Palacio acompañado del primer introductor de embajadores, señor López Lago, y del secretario de la Embajada.

En la plaza de la Armería le rindió honores la guardia exterior de Palacio.

El nuevo embajador entró en Palacio con el secretario del Gabinete diplomático.

Al presidente de la República le acompañaban el ministro de Estado, el subsecretario de este departamento, el jefe del Cuarto militar y los ayudantes.

Previos los saludos correspondientes, el nuevo embajador leyó, en francés, un discurso de salutación, contestándole, en términos de gran afecto y cordialidad, el señor Alcalá Zamora.

Con el mismo ceremonial que a la entrada abandonó Palacio el señor Ebert.

DESPACHANDO CON EL JEFE DEL GOBIERNO

El presidente del Consejo, señor Azaña, despachó en el Ministerio de la Guerra con el subsecretario de dicho departamento y con el jefe del Estado Mayor, general Godet.

Al salir dijo a los periodistas que se dirigía a Palacio para someter a la firma del presidente de la República varios decretos de Guerra y de otros departamentos, de escaso interés.

Ernesto Gonzalvo
APARATO DIGESTIVO.—RADIOLOGO
LEALTAD, 7, 1.° (encima de la joyería de Presuntones).—Horas de consulta: de 11 a 1 y de 3 a 5.—Teléfono 2304.

MANIFESTACIONES DE CASARES QUIROGA

El ministro de Gobernación, señor Casares Quiroga, manifestó esta tarde a los periodistas que, como consecuencia de la explosión de cuatro petardos en Granada, habían sido clausurados varios centros extremistas, practicándose algunas detenciones.

Añadió que en aquella capital se había declarado una huelga que afecta a los albañiles, carpinteros y otra pequeña parte del ramo de construcción.

LA DESTITUCION DEL JEFE DE LA BASE NAVAL DE MAHON

"Heraldo" de esta noche publica unas declaraciones del ministro de Marina, de las que entresacamos los siguientes párrafos:

"Apenas llegué al Ministerio, ordené la destitución del jefe de la base naval de Mahón. No se lo he dicho a nadie, porque esto creo que no debe hacerse público por mí. Advertí que en la sala de lecturas de la marinería no había más que periódicos de turbio republicanismo o no republicanos, y se lo dije delante del presidente. Me contestó el jefe que las suscripciones costaban caras. Además, la base no estaba engalanada, como es costumbre, y se ha destituído al señor Ibáñez.

—¿Vió usted aquel letrero con su coronita?—pregunta el periodista.

Y el señor Giral responde:

—¿El del salón del trono? ¿Qué alcance puede darse a eso? Quizá trono puede tomarse como sitio para el jefe del Estado. De mayor importancia es lo ocurrido en la fiesta del homenaje a la República, donde varios marinos, que estaban en las plateas, guardaron una actitud despectiva. Yo, realmente, ni me fijé en eso; pero, en fin, parece que hubo desafecto.

El periodista, por su parte, dijo:

—Algunos marineros se acercaron a nosotros los periodistas, y nos señalaron su poco oculto deseo de tirar al agua a algunos oficiales.

El ministro replicó:

—La disciplina a bordo es muy severa, y, naturalmente, habrá marineros que guarden ese pensamiento; pero como el comandante sepa mantenerse en su puesto, no hay cuidado. Esto se probó el 14 de abril. El barco bien mandado ni tuvo su conato de insurrección; salvó el bache, aunque lo mandara un oficial de ideas monárquicas. Esto del monarquismo de la Marina, que tanto se ha criticado, es un poco exagerado. Hay antirrepublicanos en la Armada, igual que en el Ejército y en los demás departamentos. No es que yo disculpe a nadie. Aquí toda la oficialidad y muchos jefes son devotos del régimen, y para corregir a los demás estamos con los mandos en la mano.

Hace poco me habían dicho que los muchachos de la Escuela Naval conservaban insignias del viejo régimen, retratos del ex infante que fué alumno, etcétera. Ordené una requisa rápida e inprevista, y ayer estuvo hablando conmigo el director de la Escuela, quien me mostró una alocución vibrante que les había dirigido al principio del curso.

Hay deficiencias que corregir, y no lo digo. Si algún día el Congreso me exigiera conocer los hechos, entonces se daría cuenta del trabajo de la República en la Armada.

LA PROTESTA ES INJUSTIFICADA

El ministro de Instrucción pública ha manifestado, con relación al conflicto planteado por los estudiantes de Odontología, que la conducta de éstos no tenía justificación, pues él se había dirigido a la Facultad de Valencia para que no se dieran allí enseñanzas odontológicas hasta que dictaminara el Consejo de Instrucción pública.

Finalmente, manifestó el señor De los Ríos que sería conveniente reorganizar el Consejo de Instrucción pública, para abrirle más amplios horizontes y convertirle en Consejo de Cultura Nacional.

NOTICIAS DE GOBERNACION

El ministro de la Gobernación, al recibir esta madrugada a los periodistas, les manifestó que, según le comunicaba el gobernador de Granada, un grupo de individuos se opuso a la salida de un camión en que la Guardia civil conducía a varios detenidos, agrediendo a tiros a la fuerza.

Esta repelió la agresión en igual forma. A consecuencia del tiroteo resultó muerta una muchacha y dos heridos graves de bala.

No tengo hasta ahora más noticias de los sucesos, pues éstos se han registrado a última hora.

En la capital continúa la huelga del Ramo de Construcción. En otros puntos la tranquilidad es completa.

LA SOLUCION DEL PROBLEMA DE LOS AGENTES FERROVIARIOS

En los círculos ferroviarios se asegura que el Gobierno resolverá en un plazo breve, acaso dentro del mes actual, la petición de aumento de sueldo que tienen formulada los agentes ferroviarios.

Según parece, la solución que propondrá al Gobierno el ministro de Obras públicas será que se aumente en mil pesetas anuales los haberes de todos los ferroviarios, suprimiendo, por el contrario, la gratificación que anualmente, en el mes de abril, concedía la Compañía a todos sus agentes.

INCENDIARIOS CONTUMACES

Cádiz.—Esta madrugada, unos desconocidos incendiaron el despacho del director del Hospital militar, con el propósito de prender fuego al edificio; pero, afortunadamente, el incendio fué sofocado rápidamente.

Las pérdidas son escasas.

Esta es la segunda vez que se intenta quemar este centro.

La autoridad militar interviene en las diligencias de esclarecimiento.

LLEGADA DEL "BUENOS AIRES"

Cartagena.—Ha llegado el vapor "Buenos Aires", que inmediatamente zarpó para Barcelona.

No trae ningún deportado.

LA SUSCRIPCION DE OBLIGACIONES DEL TESORO

Madrid.—Hablando con el gobernador del Banco de España respecto de la suscripción de obligaciones del Tesoro, ha dicho que el Gobierno y el Banco se proponen que la suscripción se haga dentro de la mayor sinceridad, siendo una suscripción, en el terreno financiero, que representará lo mismo que en las últimas elecciones en la política, que, como se sabe, dieron lugar a que libremente se manifestase el pueblo español. Será, por lo tanto, un ejemplo de la mayor pureza. El capital, pequeño ahorro, va a ponerse en contacto con el Estado, sin preparación alguna.

Interrogado si se cubrirá el empréstito, manifestó que lo será en la medida necesaria, sin recurrir a procedimientos impuros.

Refiriéndose a la pregunta de si se admitirían pignoraciones de taloncillos, dijo que no se admitirían a los efectos de la suscripción; es decir, para repetir los consabidos topes, según el argot financiero; pero el Banco de España no creará dificultades a las entidades bancarias.

Los Bancos pueden estar seguros de que no se les ocasiona trastorno alguno. Desde luego, no se falseará la suscripción con malsano estímulo; pero tampoco se lesionarán intereses legítimos.

DOCTOR GARCIA BUSTAMANTE
Medicina y cirugía de Estómago, Hígado e Intestinos.—Nutrición.
Alameda 1.°, 4. De 9-11 y 4-5. Teléf. 2381.

JUNTA DE ACCIONISTAS DE LA TABACALERA

Madrid.—En el salón de actos del Banco de España se ha celebrado la junta general ordinaria de accionistas de la Compañía Arrendataria de Tabacos, convocada para dar lectura y discutir la Memoria del ejercicio de 1931.

Hicieron uso de la palabra algunos accionistas, a los que contestó el presidente del Consejo de Administración, el consejero señor Lladó y el director-gerente.

El accionista señor Chacón intervino en representación de la Federación Tabaquera Española, y el consejero señor Lladó protestó de que hiciese manifestaciones de orden político y social, exponiendo lo que caracteriza a las juntas de accionistas, como la que se estaba celebrando, a cuyo conocimiento y deliberación se somete la actuación del Consejo en los ejercicios respectivos. Además, no procede tratar otros asuntos de los que figuran en la orden del día.

Terminada la discusión de la Memoria, se aprobó por unanimidad, así como el balance y las liquidaciones de la renta de Tabacos y Timbres y de la Compañía.

La junta reeligió, por aclamación, a los consejeros salientes don Luis Urquijo, don Valentín Céspedes y don Ramón Fernández Hontoria, y confirmó el nombramiento del consejero, que con carácter provisional había sido hecho por el Consejo, a favor de don Joaquín Ruiz Jiménez.

DETENCION DE UN TIMADOR FAMOSO

Zaragoza.—La Policía ha detenido a un afamado timador, llamado Emilio San Pedro Ruiz, que ha llegado a esta ciudad procedente de la Habana.

En Zaragoza se le murió hace poco la mujer, y en combinación con un amigo de Bilbao, telefoneó a la funeraria, tomando el nombre del general Villa Abrille, y diciendo que él se encargaba de costear todos los gastos.

Fué detenido diferentes veces en España, una de ellas cuando se hizo pasar por el príncipe de Battenberg, y como a tal, la Academia de Toledo le regaló una espada valorada en 4.000 pesetas.

Por diferentes delitos cometidos, los tribunales le habían condenado a 165 años de prisión, de los cuales ha cumplido solamente seis en Madrid.

PLANTE EN LA CARCEL DE OVIEDO

Oviedo.—Esta noche se produjo un plante en la cárcel, por no estar conformes los presos con el rancho que se les daba. El gobernador, acompañado de algunas fuerzas, se presentó en la cárcel y consiguió, sin apelar a la violencia, que los presos depusieran su actitud. Pero tan pronto como las autoridades abandonaron el establecimiento volvieron los reclusos a alborotar. Uno de ellos se encaramó en una marquesina existente en el patio de la prisión. El centinela creyó que trataba de fugarse e hizo fuego sobre él. La bala fué a incrustarse en la pared e hirió levemente al recluso.

Más tarde acudió el presidente de la Audiencia, quien logró que los presos depusieran su actitud y volvieran a sus celdas.

Doctor VAZQUEZ ANDIANDE
ESPECIALISTA EN PARTOS Y ENFERMEDADES DE LA MUJER
Tableros, 5 (esquina a Blanca). Tel. 3122.

INCENDIO DE UNA TRIBUNA. DETENCIONES

Madrid.—A las 6,35 de la madrugada de ayer se recibió aviso de que se había declarado un incendio en las tribunas instaladas en el paseo de la Castellana para presenciar los festejos conmemorativos del aniversario de la República.

Los bomberos apagaron rápidamente el fuego, así como el producido en un automóvil que se hallaba cerca del lugar del siniestro.

La Policía ha detenido a Lucas María Oriol, de veintiún años, y a José Blanes, abogado, por haber intentado quemar la tribuna. Oriol, que es hijo del diputado por Alava don José Oriol, ha declarado que había estado con varios amigos en un cabaret céntrico, y que al llegar al paseo de la Castellana empezó a arder el coche en que iban, por lo que se arrojaron al suelo, teniendo necesidad de desprenderse de la americana, que también ardía, y cuyo fuego se propagó a la tribuna.

Según parece, lo ocurrido fué que como se hallaban embriagados, se les ocurrió pegar fuego a tribuna, para lo cual la rociaron con gasolina.

Como la distancia entre el coche y la tribuna era poca, y al verter la gasolina dejó un reguero en el suelo, el fuego se propagó al coche, que trató de huir envuelto en llamas; pero al llegar a la plaza de Colón, tres de sus ocupantes, por escapar al peligro, se tiraron al suelo, emprendiendo la huída, quedando en el coche Lucas María Oriol Urquijo.

LOS INCIDENTES ESTUDIANTILES

Madrid.—A mediodía, los alumnos de la Escuela de Odontología, afecta a la Facultad de Medicina, comenzaron a arrojar a la calle de Atocha mesas, sillas, bancos y cuantos utensilios encontraban a mano.

El hecho causó la natural sorpresa entre los transeuntes, produciéndose cierre de portales y tiendas.

Entre tanto, los demás alumnos de la Facultad, al terminar las clases, subieron a protestar de los de Odontología.

Previa una reunión convocada por la F. U. E., se acordó declarar la huelga por cuarenta y ocho horas, y si en este período de tiempo no se accedía a la petición de los alumnos de la Escuela de Odontología, declararla por tiempo indefinido.

Como la acumulación de mesas, sillas y bancos en la calle de Atocha entorpecía la circulación, acudieron dos secciones de guardias de Seguridad, ante cuya presencia se refugiaron los estudiantes en el interior de la Universidad.

Seguidamente quedó restablecida la circulación de carruajes.

Cerca de la una y media de la tarde acudieron los camiones con guardias de asalto, que se limitaron a limpiar de curiosos los alrededores.

El conflicto han sido motivado por la creación de una Escuela de Odontología en Valencia, con validez académica para sus estudios, y por haber nombrado profesores que no pertenecen a la Odontología.

Los chiquillos se apoderaron de los restos del mobiliario que fué arrojado por las ventanas y se los llevaron a sus casas.

INCENDIO EN UNA IGLESIA DE MALAGA

Málaga.—Esta madrugada, a las cinco, se produjo un incendio en la iglesia de San Felipe. Se dice que dentro de la iglesia han sido encontrados residuos de gasolina. Sólo ardieron las puertas.

Ayer, a las nueve, frente al cuartelillo municipal, se organizó una manifestación, al frente de la cual iba una bandera roja. Los manifestantes, que iban cantando "La Internacional", al llegar a la calle de Torrijos fué disuelta por la fuerza pública, que salió al paso.

Ayer, a mediodía, intentaron quemar los comedores municipales. Por este lugar pasó primero un ciclista, que arrojó por una ventana una botella de gasolina, y otros dos a continuación, que tiraron cerillas encendidas.

Acudió el personal de servicio en los comedores, logrando sofocar el incendio.

Los autores del hecho no han sido habidos.

LOS INCENDIARIOS DE LA TRIBUNA MUNICIPAL

Madrid.—Esta tarde han prestado declaración ante el juez de guardia don Lucas María Oriol Urquijo y don José Blanes Zabala, que intentaron quemar la tribuna levantada por el Ayuntamiento en el paseo de la Castellana, y desde la cual las autoridades iban a presenciar el desfile de servicios municipales.

Después de declarar, los detenidos han ingresado en la cárcel por disposición del juez.

DEL ATRACO AL BANCO DE VIZCAYA.—LA POLICIA CREE TENER UNA PISTA SEGURA

Madrid.—La primera brigada de investigación criminal ha continuado realizando activas diligencias en relación con el atraco a la Sucursal del Banco de Vizcaya.

A las cinco de la tarde, el Juzgado de Chamberí ha tomado declaración a unos veinte individuos.

Todas estas declaraciones han carecido de interés.

El juez señor Hinojosa, que instruye el proceso, ha manifestado que no había ordenado ninguna nueva detención y que tampoco pensaba dictar providencia importante alguna.

Uno de los amigos de Pío Marco, que dijo éste que jugaron con él hasta las diez de la mañana el día del suceso, piensa presentarse al juez para declarar que es cierto cuanto aquél ha manifestado y que, por lo tanto, no es posible que tomara parte en el asalto.

El director de Seguridad ha manifestado a los periodistas que las pesquisas de la Policía van perfectamente encaminadas y son tan concretas las pistas, que él da el asunto casi por terminado.

GRAVE ACCIDENTE DE AUTOMOVIL

Alicante.—De madrugada regresaban a esta capital, en un automóvil, seis jóvenes de la localidad, cuando, a causa de una falsa maniobra del chofer, el vehículo dió dos vueltas de campana.

El automóvil quedó destrozado.

Resultó muerto el joven de veinte años Pablo Rodríguez, y gravemente heridos los otros cinco que le acompañaban, entre ellos el dueño del coche.

CONFERENCIA DE OSSORIO Y GALLARDO

Burgos.—El señor Ossorio y Gallardo ha dado en el Teatro Principal una conferencia acerca de la mujer española.

El conferenciante, que se pronunció en sentido liberal, fué muy aplaudido.

Artículos de verdadera novedad, precios afinados, EL IRIS, Compañía, número 6.

LOS CONFLICTOS SOCIALES

LA HUELGA DE GRANADA

Granada.—Esta mañana hicieron explosión cuatro petardos: uno, en la sacristía de la iglesia de Santa Ana; otro, en la calle de San Matías; otro, en la casa donde habita don Fernando Wilney, y el otro, en la ventana de la casa donde habitan los almacenistas de azúcar Retol hermanos. Los explosivos no causaron desgracias ni desperfectos, salvo en la casa del señor Wilney, donde se vino abajo la puerta de entrada.

Ha sido declarada la huelga por los elementos de la C. N. del T.

Circulan los tranvías.

Los comercios tienen sus puertas a medio abrir, como medida de precaución.

Las autoridades han adoptado grandes medidas de precaución, habiéndose colocado retenes de fuerzas en diferentes puntos de la capital. Los guardias patrullan por las calles.

GRAVES SUCESOS EN PINOS PUENTE. UNA NIÑA MUERTA Y VARIOS HERIDOS

Granada.—En el pueblo de Pinos Puente fueron detenidos siete individuos pertenecientes al Sindicato Unico a quienes se les suponía dirigentes del paro, y que esta mañana ejercieron coacciones para que los campesinos no salieran a realizar sus faenas.

La orden de detención fué cumplimentada siguiendo instrucciones del gobernador.

Los detenidos ingresaron en la cárcel.

Según informes oficiales, a las nueve y media de esta noche se dispuso el traslado de estos siete individuos a Granada, y a tal efecto subieron a una camioneta, acompañados de algunos números de la Guardia civil.

El vecindario, que se enteró de la salida de los detenidos, trató de evitarla, profiriendo gritos contra la fuerza pública. Del grupo partieron algunos disparos contra la Guardia civil, y ésta tuvo que repeler la agresión, entablándose un tiroteo entre ambas partes.

Cuando renació la tranquilidad se vió que en diferentes puntos del pueblo había tendidos varios heridos. Una niña de once años, llamada María López, aparecía muerta a consecuencia de un balazo.

Además, resultaron heridos Manuel Moreno, de cincuenta años, jornalero, gravísimo, con una herida de arma de fuego en la mano izquierda, sin orificio de salida; otra en el brazo izquierdo, por rebote de bala, y otra en la región precordial.

Francisco Lafuente, de diecinueve años, afiliado a la C. N. del T., labrador, con una herida de arma de fuego, con orificio de entrada en el lado izquierdo del cuello y salida por debajo del ojo derecho; también gravísimo.

Rosario Alvarado, de cuarenta y cinco años, casada, con ambos muslos atravesados a balazos. Esta mujer fué herida hallándose en su casa, ajena por completo a los sucesos.

Francisca Jiménez, madre de la niña muerta, y Antonia Carrillo, con heridas por rebote de bala.

Todos los heridos fueron trasladados al Hospital de San Juan de Dios, de Granada.

El Juzgado de Santa Fe se trasladó a Pinos Puente para instruir diligencias y ordenar el levantamiento del cadáver de la niña.

El gobernador ha ordenado que a Pinos Puente se trasladen fuerzas de la Guardia civil, para evitar cualquier incidente con motivo del entierro.

EXPLOSION DE BOMBAS

Granada.—Esta noche, en un automóvil que había en la plazuela de Ramírez, estalló una bomba. El coche quedó completamente destruído.

El atentado obedece a que el chofer no quiso secundar la huelga.

En distintos puntos de la población estallaron también varias bombas, que causaron algunos destrozos y produjeron la consiguiente alarma.

La Policía realiza investigaciones para dar con los autores de estos atentados.

HUELGA EN POZOBLANCO

Córdoba.—El gobernador civil manifestó a los periodistas que en Pozoblanco, según estaba anunciado, había estallado la huelga general.

Añadió que, como se trataba de una huelga ilegal, estaba dispuesto a proceder contra el Comité de paro.

También dijo que en Espejo habían sido asaltados varios conductores de comestibles y pan que se dirigían a proveer veinte cortijos de la comarca.

Se ha establecido un servicio de vigilancia para evitar que estos hechos se repitan.

DESACUERDO

Córdoba.—En una reunión celebrada por comunistas y sindicalistas para tratar de la fusión de las dos ramas de la construcción y edificación, no se ha llegado a un acuerdo, promoviéndose un gran escándalo, que terminó con la retirada de los sindicalistas.

Para que os duren mucho vuestros trajes, vestíos en La Tijera de Oro.
NOVEDADES EN PAÑERIA
NEGROS Y AZULES GARANTIZADOS

LOS OBREROS DE LAS FABRICAS DE ELECTRICIDAD DE VALENCIA

Valencia.—El gobernador ha celebrado reuniones con los representantes de las Empresas eléctricas y sus empleados y obreros, sin llegar a un acuerdo.

A las diez de la noche se han reunido los obreros, habiendo acordado declarar la huelga a partir de las doce, yendo al paro el personal de los saltos hidroeléctricos, centrales térmicas y empleados de oficinas. La huelga afecta, por lo tanto, a las ocho fábricas de flúido existentes en Valencia y Castellón.

Se han tomado las debidas precauciones para custodiar las centrales.

Accidente de aviación.

Madrid.—En el aeródromo de Barajas se celebraron esta tarde algunos vuelos, preparatorios de la fiesta militar aérea que se celebrará el día 13.

Entre los pilotos figuraba el teniente de Caballería don Gaspar Tellaeche, que se elevó en un aparato "Newport". Cuando el señor Tellaeche hacía un "tonneau", el aparato entró en barrena, estrellándose contra el suelo. El avión se incendió.

Aunque el personal del aeródromo acudió con toda rapidez en auxilio del piloto, con el botiquín de urgencia, y consiguió sacar al señor Tellaeche de entre los restos del aparato, sufría quemaduras tan graves el infortunado aviador, que a los pocos momentos dejó de existir.

La asamblea de labradores.

Madrid.—Los puntos a tratar en la asamblea de labradores, que mañana empezará, serán los siguientes:

Aprobación de los estatutos de la Federación Nacional; organización de la Mutualidad de Seguros sobre accidentes del trabajo; estudios para la creación de la Cooperativa nacional del Crédito agrícola, y organización del primer Congreso Nacional Agrícola.

Las ponencias que han de discutirse son las siguientes:

Arrendamientos rústicos; revisión de la extensión superficial de los predios rurales y posesión legal de los mismos; pago adelantado de las rentas; medianerías y aparcerías; desahucios; subarriendos; pagos en especie; reconocimiento del valor dado a la finca; aplazamiento indefinido de los actuales contratos de arrendamiento; registro de los contratos de arrendamiento, intervenidos por la Asociación de labradores arrendatarios, y creación del centro de labradores arrendatarios.

DE BARCELONA

REGRESO DEL "BUENOS AIRES"

Barcelona.—En el muelle de Baleares ha atracado el vapor "Buenos Aires".

Regresa de Guinea, sin carga ni pasajeros.

LOS DEPORTES

RUBIO LLEGA A MADRID

Madrid.—Hoy ha llegado a Madrid, procedente de Francia, el jugador de futbol Gaspar Rubio.

Su llegada no se había anunciado previamente, por lo que únicamente fué recibido en la estación por su familia y amigos íntimos.

Según parece, Rubio, allanadas las dificultades que existían, reaparecerá pronto en las filas del Madrid. El mismo ha manifestado que está dispuesto a jugar el domingo, 17, frente al Athlétic.

Una vez llegado a España, el Madrid comunicará a la Nacional la situación de Rubio, para que la Federación Central decida el castigo que se le ha de imponer, y que seguramente consistirá en una multa.

Así, pues, de no surgir dificultades ulteriores, el notable jugador levantino reaparecerá muy en breve en el equipo campeón de la Liga.

De las elecciones en Alemania.

HINDENBURG DA LAS GRACIAS AL PAIS

Berlín.—Con motivo de su reelección, Hindenburg ha dirigido un manifiesto al pueblo, dando las gracias por la renovación de su confianza, y diciendo que permanecerá fiel al juramento de obrar con justicia y equidad, firme en su deseo de ayudar a Alemania a obtener la igualdad de derechos en el exterior y a hallar la unidad y progreso en el interior.

Finalmente, hace un llamamiento, tanto a los que le votaron como a sus enemigos, para que abandonen las discordias y se concentren en un solo grupo, pues sólo la unidad podrá dominar la situación angustiosa de los tiempos actuales.

BRÜNNING PRESENTA LA DIMISION

Berlín.— Según es costumbre al ser elegido nuevo presidente, el canciller Brünning ha presentado al mariscal Hindenburg la dimisión del Gobierno.

El presidente rogó al canciller que retirase esta dimisión.

UN MANIFIESTO DE HITLER

Berlín.—Hitler, en la Prensa de su Partido, ha publicado un manifiesto de gratitud a sus votantes, diciendo que el resultado del domingo debe avivar el entusiasmo de todos para la lucha que empieza hoy mismo.

Se refiere a las elecciones de Prusia, Baviera y Wurtemberg, anunciadas para el día 24 de abril, y que domina ya la atención de los racistas.

Sobre las elecciones de hoy, los fascistas hablan poco, y se esfuerzan en hacer resaltar la personalidad de Hindenburg, diciendo que esta personalidad no ayudará a los partidos en la próxima contienda.

COMENTANDO EL TRIUNFO DE HINDENBURG

Berlín.—En los círculos políticos se estima que el resultado de las elecciones presidenciales es un éxito de la confianza depositada en Hindenburg.

La Prensa de Berlín y de otras provincias dice que el hecho de que el presidente haya obtenido la mayoría absoluta es una prueba ostensible de la confianza de los electores, quienes piensan que Hindenburg es el único líder del pueblo alemán. Mientras, los periódicos de la extrema derecha sólo suman el aumento de votos obtenidos por Hitler.

El "Deustche Tages Zeitun" dice que el número de votos de la mayoría prueba que la mayor parte del pueblo alemán no está dispuesto a aventurarse en el camino de los experimentos revolucionarios.

La "Gaceta de Wosz" opina que el resultado de la elección es una victoria del frente del Estado. La mayoría absoluta ha sido para el que es también absolutamente el mejor hombre.

El "Berliner Tageblatt" dice: "Hay que reconocer que la única persona que ha dado pruebas durante su primera magistratura de una fidelidad inquebrantable a la Constitución es el mariscal Hindenburg. Con ello ha podido asegurarse la mayoría de los electores."

ANGEL GOMEZ DE LA CASA
ENFERMEDADES DE LOS NIÑOS
PLAZA DE LA ESPERANZA, 2, PRIMERO

DEL EXTRANJERO

EL SECUESTRO DEL HIJO DE LINDBERGH

Nueva York.—Continúan en el mayor misterio las negociaciones entre el coronel Lindbergh y los secuestradores de su hijo.

Según ha explicado el jefe de Policía de Nueva Jersey, el aviador ha pagado la suma de 50.000 dólares exigida como rescate; pero la verdad es que el pequeño no ha sido hallado en el lugar convenido para su entrega.

Se ha sabido que antes de devolver al niño, los bandidos han pedido cambiar los billetes de Banco recibidos por otra clase de valores que no deje rastro.

Entre tanto, las Empresas del "Daily News y sus asociados de Chicago y Detroit han ofrecido un premio de 50.000 dólares al que haga una información del suceso que obligue a los raptores a devolver al niño antes del 10 de mayo.

La opinión se muestra tan interesada como el primer día en lo que se refiere al rapto. Lindbergh ha dado autorización a la Prensa para que publique los números de los billetes recibidos por los bandidos, confiando en que así se logrará hallar el rastro de los que se burlan de la desventura de unos padres.

Luis Ruiz Zorrilla MEDICO
Especialista en garganta, nariz y oídos.
Consulta de 10 ½ a 1 y de 3 ½ a 5.
Méndez Núñez, 43. Teléfono 3332.

M.E.C.D. 2017

NOTAS LOCALES

EL DIA

El tiempo está desigual. Y ¡trae unas intenciones!... Hace sol, un sol magnífico, que convida a salir a la calle a cuerpo gentil, y cuando lo ha logrado, la luz solar se apaga repentinamente, sale un Noroeste frío y empieza a caer agua como si los periodistas hubiésemos organizado una verbena.

Como domingo deportivo, hubo su partido de campeonato. Muchos creían que el Deportivo Coruña venía a esta población haciendo un "bolo"; pero sí, sí. De poco le da un susto al Racing Club, esa Sociedad deportiva que, desde hace una temporada, cuenta los partidos por llenos, gracias a los escalatapias, pese a los empleados que las cuidan por el interior armados de unos garrotes que parecen los de los coros montañeses.

Celebraron, con tanto orden como éxito, los estudiantes de la F. U. E. la fiesta que tenían preparada, suspendiendo la preparada para por la tarde, como ofrenda de piedad a un compañero fallecido.

Grandes llenos en las salas de espectáculos. En el Gran Cinema, la representación de "Los caballeros" alcanzó un gran éxito de risa, y en el Teatro Pereda, el arte insuperable de Catalina Bárcena triunfó plenamente.

Para hoy se anuncia un acontecimiento, un verdadero acontecimiento urbano: el comienzo de las obras de reparación de la calle de Atarazanas. Alguna incomodidad traerá, como consecuencia; pero con gusto y resignación debemos soportarla si ella ha de favorecer, en lo sucesivo, el tránsito en dicha zona, de las más céntricas, pero, desde luego, de las más averiadas también.

Si el alcalde consiguiese la reforma del pavimento, el embellecimiento de los jardines y la desaparición de los tinglados de la calle de Burgos, ¡qué satisfecho podría retirarse, en el momento oportuno, a su hogar!

A intentarlo, señor Rivero; a intentarlo.

Querer es poder.

LLEGADA DE UN GRUPO DE ALUMNOS DE DERECHO

Ha llegado a esta ciudad el catedrático de la Facultad de Derecho, de la Universidad de Oviedo, don Gustavo López Vázquez, acompañando a veintisiete alumnos de aquella Facultad.

Dichos alumnos traen el propósito—que se propopen realizar en la mañana de hoy—de visitar la magnífica Colonia penitenciaría del Dueso.

Regresarán por la tarde, y permanecerán hasta mañana entre nosotros.

El distinguido catedrático que acompaña a tan inteligentes alumnos ha tenido la delicada atención de visitarnos, para ofrecernos, con sus respetos, los saludos más afectuosos de su señor padre, don Segundo López Camino, prestigioso periodista, presidente de la Asociación de la Prensa de Oviedo, y entrañable compañero y amigo nuestro.

Nuestro cariñoso saludo de bienvenida, con el sincero deseo de que les sea muy grata su estancia en Santander.

LA PROMESA DE FIDELIDAD A LA BANDERA

El pasado domingo se verificó en el cuartel del 23 el acto solemne, solemne siempre, dentro de su sencillez, de prestar los reclutas promesa de fidelidad a la bandera.

La fuerza formó en el patio del cuartel, a las órdenes del teniente coronel, señor Roses.

Una vez prestada promesa, desfilaron todos los reclutas ante ella, haciéndolo luego ante el coronel.

Luego se obsequió a la fuerza con un rancho extraordinario, a la que concurrieron el coronel y todos los jefes y oficiales.

EL JUEVES HABRA UNA PARADA MILITAR

El coronel del regimiento 23, "El Defensor", ha visitado al gobernador civil para anunciarle que había recibido órdenes del Ministerio de la Guerra para que el día 14, festividad oficial, con motivo de la conmemoración de la República, se verifique una parada militar.

Con este motivo, el coronel, don Angel Prats, visitará al gobernador civil y alcalde, para convenir en los detalles de aquella fiesta militar, que servirá, de seguro, para que el pueblo rinda un homenaje a su Ejército.

LAS VISITAS QUE RECIBE EL PRESIDENTE DE LA DIPUTACION

Entre las visitas recibidas en el día de ayer por el presidente de la Diputación provincial, señor Ruiz Rebollo, figuraron las siguientes:

Doctor González Aguilar, director del Sanatorio Marítimo de Pedrosa; Junta administrativa y Comisión del Ayuntamiento de Villaescusa; Junta administrativa y Comisión del Ayuntamiento de Piélagos; señor alcalde de Villacarriedo; don José Cuesta, alcalde de Penagos; don Angel Mirones; don Manuel Ben Venero; don Manuel González; don Telesforo Blanco; don Pedro Velarde.

Despachó numerosos asuntos de trámite, así como la firma ordinaria.

LAS VISITAS QUE RECIBE EL GOBERNADOR CIVIL

El gobernador civil recibió ayer las siguientes visitas:

Comisión de estudiantes católicos; don Isaías Fernández, diputado provincial; Comisión de concejales radicales del Ayuntamiento de Camargo; presidente y secretario de Oficios Varios, de Torrelavega, con un obrero de la fábrica de hilados "La Vinalesa"; administrador e ingeniero de la Electra de Viesgo; estudiantes de la Escuela Profesional de Comercio de Santander; director de la fábrica "La Vinalesa"; Comisión de mozos de almacén; Comisión de patronos panaderos de Santander.

EL GOBERNADOR CIVIL CONVERSA CON LOS PERIODISTAS

El gobernador civil, al recibir ayer a los periodistas, nos dió cuenta de que había acudido al domicilio de don Aurelio Ruiz, particular amigo suyo, para expresarle el pésame por el fallecimiento de su hijo.

—¿Asistirá usted al entierro?—preguntó un periodista.

—Como gobernador civil, desde luego, no, y, aunque quisiera hacerlo como particular, me lo impide una importante reunión que, a la misma hora en que se ha señalado ese acto fúnebre, tengo que presidir para tratar del conflicto pendiente entre los armadores de los barcos pesqueros y los pescadores de Santoña.

Y terminó diciéndonos el señor Díaz Quiñones que le había visitado el director de "La Vinalesa", fábrica de tejidos de Caldas de Besaya, para decirle que los obreros, según prometieron a dicha autoridad, habían reanudado el trabajo en la mañana del lunes.

DICE EL SEÑOR RIVERO A LOS PERIODISTAS

El alcalde, en su diaria conversación con los representantes de los periódicos locales, nos anunció que hoy comenzarían las obras de reparación de la calle de Atarazanas.

Mientras se efectúan las obras, la circulación rodada será interrumpida, haciéndose por Juan de Herrera y Colón y por San Francisco, Isabel II y Paz.

Terminó diciéndonos el alcalde que se había reunido la Comisión encargada de organizar los festejos que habrán de celebrarse con motivo del aniversario de la República.

LA GRATITUD DE LOS NIÑOS PARA EL MARQUES DE VALDECILLA

No con la pretensión de rendir un homenaje más al insigne benefactor de la Montaña, cuya pérdida llora hoy Santander, sino con el deseo de hacer una sencilla y cordial demostración de la gratitud que guardaremos siempre para tan preclaro bienhechor, y de la estimación que merece un aspecto parcial de la expansiva generosidad de su obra, el alcalde brinda una modesta iniciativa a la población escolar, considerando que para ella tuvo, en todo momento, sus más exquisitos cuidados y preferencias el finado señor marqués de Valdecilla.

Próximas a su término las obras que el Ayuntamiento realiza para la construcción del magnífico grupo escolar de don Ramón Pelayo, sería digno complemento de esta institución colocar a la entrada de la misma un busto del inolvidable marqués, que tuviera, además del valor de servir de ejemplo a las generaciones que por allí han de desfilar, la significación de un documento histórico que enseñase a los niños a seguir, con amor y reverencia, las huellas de aquel anciano venerable, que tanto empeño puso durante su vida en la defensa de la cultura.

Y para que el testimonio de gratitud se manifestara en su más pura sencillez y sinceridad, la ofrenda debe ser exclusivamente infantil, para lo cual la Alcaldía ruega a los maestros de Santander y de la provincia abran entre sus pequeños alumnos una suscripción, a la que todos lleven, como expresión de un sentimiento hondamente arraigado, su participación, por humilde que sea, para el fin indicado.

* * *

Hoy, a las once de la mañana, se celebrará el funeral que los niños y niñas de la Montaña, y en particular de los de Santander, dedican en sufragio del marqués de Valdecilla, tan benemérito de la cultura y educación de la infancia. Son muchos los colegios y escuelas que asistirán al simpático acto fúnebre, que tendrá lugar en la iglesia del Sagrado Corazón.

Los niños y niñas de las escuelas de Valdecilla, que asistirán, con sus profesores al frente, ocuparán, como más allegados al insigne bienhechor de la Montaña, sitio de preferencia en el templo.

Seguramente que los dignos profesores de los colegios y escuelas de Santander no sólo no pondrán óbice a la asistencia de sus discípulos al piadoso funeral, sino que, con facilidad, concederán a cuantos lo soliciten el terminar la clase a tiempo que puedan cómodamente asistir, a las once de la mañana, a tan hermoso acto.

Al final de los cultos les distribuirán entre los niños artísticos recordatorios con la fotografía del marqués de Valdecilla, que sirva para dejar en la mente y en el corazón de los niños indeleblemente grabado dulce y grato recuerdo del inolvidable bienhechor de la Montaña.

VARIOS ACTOS EN LA CASA DE GALICIA

Con motivo de la estancia en Santander del Club Deportivo Coruña, que ha venido a contender con nuestro Racing Club, la Casa de Galicia en Santander, de reciente creación, ha organizado varios actos en honor de los muchachos gallegos, siendo uno de ellos un gran baile que en sus salones se ha celebrado en la tarde del domingo, al que han concurrido, además de los jugadores de ambos equipos, sus directivos y delegados, un selecto plantel de bellas damas, que dieron un destacado realce a la fiesta, siendo la hora de su terminación lo único lamentable. Tal era el entusiasmo de ellas y ellos.

En un descanso del baile fueron obsequiados con un lunch los jugadores del Racing y Deportivo, reinando entre ellos un verdadero espíritu de camaradería, que ha sido el único objeto que perseguía la Casa de Galicia.

Ahora, a esperar que la hidalguía del pueblo de La Coruña repita con nuestros muchachos lo hecho por sus paisanos residentes en Santander.

El animado baile ha sido perpetuado por fotografías.

EN LA SOCIEDAD AMIGOS DEL ARTE

El sábado y domingo pasados se celebraron, en el domicilio de esta Sociedad, las veladas anunciadas, que constituyeron un nuevo y clamoroso triunfo para su Cuadro escénico.

"La casa de Quirós", obra de difícil interpretación, sirvió para demostrar la gran valía de los excelentes aficionados que la interpretaron.

La señorita Carmina Varela obtuvo un gran éxito en el papel central de la obra.

Rayó también a gran altura la graciosísima Tina Sánchez, a quien se ovacionó en un mutis, cooperando al éxito las señoritas Palacín, Rodríguez (M.), Delgado y Rodríguez (V.), y los señores Rodríguez (F.), M. G. Sanz, García Urbina y Pérez.

Ante la insistencia de las ovaciones tuvieron que salir a escena el director, don Enrique Lacasa; el escenógrafo, don Máximo Fernández; los apuntadores, César Blanco y Benito Franco, y el electricista, Antonio Fernández.

DE NUESTRO BUZON PROFESIONAL

Al excelentísimo señor alcalde de Santander.—Señor "Notalocalizador": Enterados por EL CANTABRICO del programa de festejos organizados por ese excelentísimo Ayuntamiento, de su digna presidencia, y con motivo del primer aniversario de la proclamación de la República, nosotros, los reclusos, ya que, por desgracia, nuestra situación de tales nos impide participar en tales festejos, a la par que nos adherimos a ellos nos atrevemos, con todo respeto, a solicitar de usted, señor alcalde, haga llegar a esta prisión un reflejo siquiera de dichas fiestas: por ejemplo: una audición musical que dulcifique un tanto nuestras amargas horas de cautiverio, y para lo cual esperamos que nuestro amable y humanitario señor director no ha de ser un obstáculo.

¿Seremos atendidos en nuestra humilde pretensión? Así lo esperamos. Por todos los reclusos, **Abelardo Martínez Quintana.**"

Lo que piden los comerciantes.— "Señor "Notalocalizador".— Muy señor mío: Rogándole dé cabida en su sección de "Notas locales", que, en su diario, aparecen, para recoger cuantas quejas justas puedan manifestarse, expongo lo siguiente, y lo someto a la consideración del señor alcalde, para que vea la forma de dar solución al sentir general del comercio por los perjuicios que le acarrea.

Sabe el señor alcalde que el comercio abre sus puertas a las nueve de la mañana, para empezar sus operaciones mercantiles, y, como es natural, es a esa hora cuando se hace el barrido y demás operaciones de limpieza de los locales; pero como el servicio de arrastre de basuras lo efectúan los carros de la limpieza pública a las ocho de la mañana, no puede el comercio utilizar ese servicio municipal, teniendo que almacenar en los establecimientos la barredura durante varios días, para hacer su traslado a los rellenos de La Reyerta, y esto, señor alcalde, creo no debía ser, por cuanto que el comercio paga cuantos impuestos le pone el excelentísimo Ayuntamiento, y, además, es un perjuicio para la salud pública hacer esa retención de basuras.

Propongo como solución, la cual creo factible, el situar un carro de arrastre de nueve a nueve y media de la mañana, en las calles que me permito indicar, que bien pudieran ser el callejón de los Tableros, Calleja de Pascual y calle del Rincón, cuyo radio de acción abarca donde está enclavada la mayor parte del comercio.

Esto no perjudicaría al ornato público, pues se haría la recogida en los camiones, con su toldo correspondiente.

No me extiendo en otras consideraciones por creerlas innecesarias, dado el buen criterio de nuestra primera autoridad municipal, que sabrá hacerse cargo de cuanto pudiera manifestarse en este sentido.—**Un comerciante.**"

DIPUTACION PROVINCIAL

Ayer celebró sesión la Comisión gestora, bajo la presidencia del señor Ruiz Rebollo, asistiendo los vocales señores Teira, Vayas, Alonso Pellón, Villaverde, Fernández Bueras y Puente Borbolla, adoptando las siguientes resoluciones:

Mostrar su conformidad y adhesión a todos los actos organizados oficialmente por las autoridades de esta capital, para conmemorar, el día 14 del actual, el primer aniversario de la proclamación de la República española, prestando con ferviente entusiasmo la debida colaboración que a tales fines se precise.

Se aprueban las cuentas de recaudación voluntaria por el impuesto de cédulas personales de once Ayuntamientos de la provincia.

Constituída la Junta de Patronato del Archivo histórico provincial, se acuerda quedar enterado.

Se abonará a la Junta administrativa del pueblo de Pontones el importe de la certificación de obra por la construcción del camino vecinal al pueblo de Suesa.

Se remitirán al Ministerio de Obras públicas las actas de recepción del puente sobre el río Guayana, en Pámanes, y el construído sobre el río Asón, en el pueblo de Riva, así como de los caminos vecinales de Toporías a Cobijón, en Udías, y el de Selaya a Bezanilla.

Habiendo quedado desierta la segunda subasta para realizar obras de conservación en el camino vecinal de Las Ferrerías de Bustasur, en el Municipio de Las Rozas, se ejecutarán por administración esos trabajos.

Se aprueban las cuentas de suministro de agua a los establecimientos benéficos en el tercer trimestre; las de algodón hidrófilo, para la farmacia provincial, y las de los talleres de la Casa de Caridad.

Se conceden dos socorros de lactancia para hijos gemelos.

En el manicomio de Valladolid serán recluídos tres dementes.

De los establecimientos benéficos serán retirados los signos exteriores, emblemas y cuadros que representen pasajes o hechos religiosos, respetando únicamente los que tengan en sus habitaciones particulares las Hermanas de la Caridad o los que figuren en el interior de las capillas o templos.

VICENTE RODERO

VINO LEGITIMO VALDEPEÑAS
SERVICIO A DOMICILIO
SANTA CLARA, 9.—TELEFONO 3236.

SE QUEMAN DOS CASAS

Los propietarios estaban ausentes.

A las cinco y media de la tarde de ayer se declaró un violento incendio en una casa propiedad de don Manuel Fernández Losada, sita en el barrio de Regata (Peñacastillo). Este señor está ausente en Méjico, y la casa la habitaban su esposa y los padres de ésta, que habían salido del domicilio. Sólo estaba, en el momento de notarse el fuego, un carpintero que arreglaba la escalera. Al ver éste las llamas, salió corriendo, dando voces de ¡fuego!, dejando dentro de una habitación la chaqueta y una trinchera, que quedaron hechas ceniza.

La casa contigua pertenecía a don Leopoldo Fernández Losada, también ausente, y en ella habitaban Leopoldo Gómez y Ramón Pérez.

Los bomberos voluntarios, al mando de sus jefes, acudieron tan pronto como en el parque recibieron el aviso; pero sus esfuerzos resultaron inútiles ante la violencia del fuego, que destruyó las dos casas, y la escasez de agua, que les impidió atacar el voraz elemento con la fortuna que lo hacen siempre.

Leopoldo salvó todo su ajuar; pero no así los demás, que lo perdieron en el incendio.

Las casas estaban aseguradas.

Al lugar del siniestro acudieron dos parejas de la Guardia civil, otra de municipales al mando del cabo Maruri y numeroso público.

MARITIMAS

A LA CARGA

Con destino a este puerto se encontraban ayer en Gijón para cargar carbón, los vapores "Bilbaíno", que tomará 800 toneladas; "Lalín", 150; "Magdalena", 240; "Lola", 240, y el velero "A. G. Kua", 160.

Con destino a los pesqueros de Santoña cargarán el vapor "Asunción" 128 toneladas, y los veleros "Manuel" y "Cillero", 140 y 85, respectivamente.

UNA VACANTE

Está vacante el cargo de asesor marítimo del puerto de San Vicente de la Barquera, por fallecimiento del que la desempeñaba.

AUMENTO DE TASA

Ha sido elevada, de 0,50 pesetas tonelada que pagaba, a dos pesetas, la tasa del transporte, aplicada a los barcos en los puertos.

MANDO DE BARCO

Del mando del vapor "Candina" se ha hecho cargo el capitán de la Marina mercante don Lucas G. Tena.

A DESMILITARIZAR

Se hacen gestiones por las entidades náuticas para que la Subsecretaría de la Marina civil pase a depender del Ministerio del Trabajo, única manera, dicen las colectividades solicitantes, de que aquélla pueda realizar una labor provechosa y eficaz bajo todos los aspectos.

LA CORRIENTE EMIGRATORIA

La última estadística de la corriente emigratoria española señala que salieron por los puertos españoles en el año 41.563 emigrantes, y entraron el mismo número, circunstancia extraordinaria que nunca se había registrado.

Lo más lamentable de esta estadística es que en trasatlánticos de pabellón español sólo embarcaron 5.955, pasajeros, en tanto que en buques con bandera extranjera embarcaron o desembarcaron 45.605 súbditos españoles.

Esto, al menos, dice una estadística oficial.

ESPECTACULOS

TEATRO PEREDA.—A las siete y a las diez y media, despedida de Catalina Bárcena, con la película "Mamá".

GRAN CINEMA.—Compañía Bassó-Navarro.—A las siete y diez y media, populares, "Un americano en Madrid".

SALON VICTORIA. — A las siete, fémina, "La muchacha de los muelles".

POPULAR VICTORIA.—De seis y media a once y media, "La muchacha de los muelles".

SALA NARBON. — A las siete, "La urraca".

PABELLON NARBON.—De seis y media a once y media, "La urraca".

SALON LICEO.— Hoy, martes, fémina, a las siete y media y diez y media, "Una mujer a la moderna", deliciosa comedia.

MOVIMIENTO REPUBLICANO

Partido Socialista Obrero.

PRIMER ANIVERSARIO DE LA REPUBLICA

Mañana, miércoles, a las nueve de la noche, y organizada por el Cuadro Artístico Socialista, se celebrará una velada artística y literaria para conmemorar la fecha de la República, poniéndose en escena la bonita comedia de don Jacinto Benavente, en tres actos, titulada "Alfilerazos".

Durante los entreactos actuará la "Orquesta X", que ejecutará varias obras de su escogido repertorio.

También serán leídos varios trabajos literarios que para este fin mandarán conocidos escritores de la localidad.

Asimismo se rifará una artística placa de plata, conmemorativa, con la fecha de la República.

El precio de la entrada será de 0,50 pesetas.

CULTURAL SOCIALISTA DE NUEVA MONTAÑA

Esta Cultural convoca a sus asociados a asamblea general ordinaria para mañana, miércoles, a las seis y media de la tarde en primera convocatoria y a las siete en segunda, en su domicilio social de Nueva Montaña.

Dado el interés que tienen los asuntos a tratar, se ruega a los asociados asistan con puntualidad.

FEDERACION PROVINCIAL DE JUVENTUDES SOCIALISTAS MONTAÑESAS

COMITE PROVINCIAL.—Organizados por este Comité provincial, se celebrarán los siguientes actos de propaganda por el camarada Mariano Rojo, secretario de la Federación Nacional de Juventudes Socialistas y diputado en las actuales Cortes constituyentes:

Domingo, día 17, por la mañana, en Reinosa, y por la tarde, en Los Corrales de Buelna; lunes, día 18, por la tarde, en Torrelavega; martes, día 19, por la tarde, en Nueva Montaña; miércoles, día 20, por la tarde, en Astillero, y jueves, día 21, por la tarde, en Santander.

Partido Republicano Radical-Socialista.

AGRUPACION DE SANTANDER

El Comité local recomienda a sus afiliados acudan a los actos públicos organizados por el Ayuntamiento para el próximo día 14 de abril en conmemoración del advenimiento de la República.

Hemos de encarecer la puntualidad y el máximo interés, para que nuestros afiliados contribuyan al mayor esplendor de los actos que habrán de verificarse.

SECCION DE ASTILLERO

Al celebrar el primer aniversario de la proclamación de la República, este Partido invita a todos los ciudadanos a tomar parte en los actos que con tal motivo organiza en su domicilio social (San José, 25), a las once de la mañana.

SECCION DE PONTEJOS

Con el fin de conmemorar la fiesta de la República, esta Sección ha organizado varios actos políticos, para los que están invitados varios oradores de las Agrupaciones de Santander y Astillero y del Partido Socialista de Santander.

Estos actos darán principio a las tres de la tarde.

Partido Republicano Federal.

CONMEMORACION DEL 14 DE ABRIL

Con el fin de celebrar el primer aniversario de la proclamación de la República, este Partido ha organizado un banquete para sus afiliados, que tendrá efecto el jueves, 14, a la una y media de la tarde, en los salones de su casa social.

El precio del cubierto es de seis pesetas, y las tarjetas pueden recogerse en la Secretaría del Partido hoy y mañana, de siete a nueve de la noche. La inscripción será cerrada mañana, miércoles, a las ocho de la noche.

VANGUARDIA FEDERAL

Se convoca a los afiliados a esta Vanguardia a asamblea general ordinaria para hoy, martes, a las ocho de la noche en primera convocatoria y a las ocho y media en segunda.

Por ser los asuntos a tratar muy importantes, se ruega a los vanguardistas la puntual asistencia.

Partido Republicano Radical.

JUVENTUD DE SANTANDER

Se ruega a los afiliados de esta Juventud que deseen asistir al banquete organizado para mañana, miércoles, a las nueve de la noche, en el domicilio social, pasen hoy por el mismo, de siete a diez de la noche, día que termina el plazo de inscripción para recoger las tarjetas.

Asimismo, se ruega a todos los afiliados concurran al domicilio social el próximo día 14, a las ocho y media de la mañana, para asistir a la manifestación y demás actos que se celebrarán con motivo de las fiestas del aniversario de la proclamación de la República organizadas por el excelentísimo Ayuntamiento.

Acción Republicana.

CONSEJO LOCAL

En el primer año de la implantación de nuestra amada República en España, este Consejo local ha acordado solemnizar la gloriosa fecha del 14 de abril celebrando en dicho día una velada oral y literario-musical, a las nueve de la noche, en la Secretaría del Partido (Méndez Núñez, 16), con el siguiente programa:

Harán uso de la palabra don Dionisio Ruiz, don Antonio Angulo y los diputados en Cortes del Partido señores Ruiz Rebollo y Pérez Iglesias.

La sección de música de la organización amenizará la velada con pianos y violines, ejecutando los tres himnos: nacional, republicano y socialista, y en honor a la gloriosa memoria de los heroicos capitanes Galán y García Hernández, seguirá la "Marcha Fúnebre", de Mendelssohn.

Durante los demás intermedios ejecutarán: la "Marcha militar", de Schubert; la "Marcha heroica", del mismo autor; el tiempo final de la "Primera sinfonía", de Beethoven, y otros trozos escogidos de Schumann, Mendelssohn y Schubert.

Se ruega con todo interés concurran todos los afiliados acompañados de sus familiares, con objeto de dar el más alto realce a la velada.

Este Partido concurrirá a la manifestación organizada por el Ayuntamiento, para la cual se suplica a los correligionarios se reunan, media hora antes, en el salón de actos anexo a la Secretaría, para asistir, con la bandera, al mencionado acto.

COMITE DE MURIEDAS

El sábado tuvo lugar el acto de constitución del Comité de Muriedas, al que asistieron un considerable número de afiliados y simpatizantes.

Fué aprobada, por aclamación, la siguiente y provisional Junta directiva:

Presidente, don Celedonio Soto; vicepresidente, don José Cortazar; secretario, don Ricardo Hormilla; vicesecretario, don Teodoro Castanedo; tesorero, don Gerardo Castanedo; vocales, don Luis Arce, don Tomás Cacho, don Benjamín Sotero, don Gerardo Botado y don Eduardo Cadelo; delegado, don V. Goróstegui.

El próximo sábado, en el local y hora que oportunamente se anunciará, tendrá lugar el acto de constitución definitiva de este Comité, con asistencia de elementos de la capital, y en el que hará uso de la palabra uno de los oradores con que cuenta este Partido.

Se ruega los simpatizantes que aún no han solicitado el ingreso se dirijan al presidente.

Muy en breve quedarán formados los Comités de Maliaño, Herrera, Igollo y Cacicedo, y sucesivamente los demás pueblos del Valle de Camargo, lo que hace suponer, con fundamento, que será el Partido más numeroso con que cuente este Ayuntamiento.

A. ESCOBIO ANDRACA

Sistema Nervioso. Mentales. Nutrición.
Consulta de 10 a 12 y de 3 a 6.
SANTA LUCIA, 16. — TELEFONO 2754.

VELADA TEATRAL

EN EL ASILO DE SAN JOSE

El domingo último, a las cinco de la tarde, se celebró la anunciada función teatral en el Colegio-Asilo de San José, a beneficio de la obra "Luisa de Marillac" (visita y socorro a los pobres), para lo cual se había preparado el drama, en cinco actos, "Almaiza", que fué admirablemente representado por simpáticas señoritas, y en el que se distinguieron notablemente Carmela Aja, Angelines Carro, Isabel Malo, Josefina O. Dou, Catalina de la Pedraja, Elisa Ortiz, Josefina Renovales, Socorro Ortiz y Ester Azcona, que con gran acierto supieron salir airosas en los papeles, logrando grandes ovaciones al final de cada acto, en los que tuvo que ser levantado el telón repetidas veces, repitiéndose las ovaciones al terminar la obra.

Fueron muy aplaudidas también Pilar Cagigas, Carmen Díez y Angelita Díaz, que amenizaron los entreactos con escogidas y bonitas piezas musicales, y Damasita Izquierdo, en su número cómico, que fué repetido.

Cantó Elisa Ortiz varios coupleis con delicado gusto, haciendo alarde de una bonita voz, bien timbrada, y de la que sabe sacar un buen partido, siendo muy aplaudida, tanto en los números como en la repetición de ellos.

El público salió muy satisfecho de esta velada, y con deseos de que se preparen otras, para poder pasar tardes tan entretenidas como la del domingo.

En resumen: fué un absoluto éxito para la dirección artística de doña Concepción Aguado, a la que felicitamos, al igual que a las Hermanitas del Asilo, por la cabal organización del acto, y a todas las señoritas que intervinieron, por su buena y desinteresada actuación en favor de los pobres.

La función será repetida el domingo, a las cinco de la tarde.

SANATORIO MARITIMO CANTABRIA

SARDINERO-SANTANDER
Teléfono 2675
Médico-director: DON JESUS MATA RUMAYOR

Este Sanatorio está principalmente destinado a las enfermedades de los huesos, músculos y articulaciones en sus afecciones tuberculosas, siendo de inmejorables resultados en los estados pretuberculosos, enfermedades de la nutrición, raquitismo, etc., etc.
Su bella situación, hermosa instalación y confort le hacen ser uno de los mejores de España.

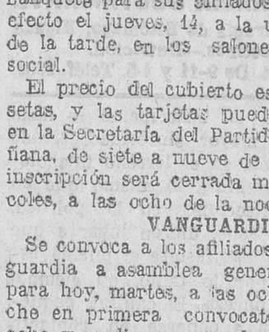

"ALFA" ESPAÑOLA
Garantizada por 10 AÑOS
LA MEJOR Por la mitad de precio
Posada Herrera, 3 - TORRELAVEGA
Calderón, 1 - Teléfono 22-28 - SANTANDER

ARTICULOS DE LIMPIEZA
Plumeros, cepillos, ceras líquidas, en pastas y en panal, y todo cuanto esté relacionado con la limpieza e higiene de la casa, lo hallaréis en condiciones ventajosas de calidad y precio en las
DROGUERIAS PEREZ DEL MOLINO
PLAZA DE LAS ESCUELAS, 1 y 3. - WAD-RAS, 3.
MARTES Y JUEVES, REGALO DE OBJETOS PARA NIÑOS

M.E.C.D. 2017

LOTERIA NACIONAL

SORTEO CELEBRADO EN MADRID EL DIA 11 DE ABRIL DE 1932

PREMIADO CON 120.000 PESETAS
8.772.—Pamplona.
PREMIADO CON 65.000 PESETAS
13.942.—Sevilla.
PREMIADO CON 30.000 PESETAS
11.869.—Málaga.
PREMIADO CON 20.000 PESETAS
20.984.—Las Palmas.
PREMIADOS CON 2.000 PESETAS
18.510.—SANTANDER.
4.092.—Madrid.
27.049.—Orense.
13.225.—Madrid.
9.765.—Barcelona.
13.200.—Madrid.
35.554.—SANTANDER.
15.983.—La Coruña.
7.201.—Zaragoza.
31.900.—Vitoria.

PREMIADOS CON 400 PESETAS

CENTENA
566 052 837 103 145 226 010 346 315 613
160 298 290 076 735 350 042 592 994 421
499 021 388 524 071 164 054 765 682 744
141 575 840 414 962 729 450 903 124 558
563 181 924 680 488 975 050

MIL
294 812 837 473 486 602 287 586 572 385
056 671 190 549 081 425 968 403 194 881
914 465 624 830 264 075 232 730 368 439
477 854 222 280 044 547 084 476 404 126
082 619 323 907 559 568 981 374 009 154
091 757 540 040 866 315 811

DOS MIL
431 504 108 494 494 994 996 991 423 978
267 287 995 837 261 488 442 570 750 550
077 573 998 424 979 464 607 042 198 033
509 414 763 088 511 915 502 606 227 330
230 879 399 791 564

TRES MIL
090 014 118 843 085 679 874 550 721 002
189 934 748 671 743 952 652 966 845 647
084 288 346 084 860 245 663 398 284 035
833 305 313 347 274 304 102 599 408

CUATRO MIL
871 386 961 901 052 907 922 247 277 364
854 804 440 875 955 438 069 401 556 975
365 704 616 893 654 081 041 212 051 415
941 954 822 011 724 868 141 152 010 500
190 683 018 171 877 151 762

IMPOTENCIA
Debilidad Nerviosa, Debilidad Sexual, Cúrase con "Comprimidos Afrodisiacos Zecnas". Pesetas 10'20. Remite Correo reembolso. Envia prospectos gratis: Farmacia Rey, Infantas, 7, Madrid. Venta en Santander: Pérez del Molino, Viuda Villafranca y Farmacias.

CINCO MIL
088 019 016 698 794 831 344 938 328 994
728 502 768 645 192 318 933 430 509 556
446 505 773 112 150 315 108 284 000 897
115 116 276 203 388 894 362 759 856 644
969 975 929 234 267 867 176

SEIS MIL
019 812 349 251 221 561 991 701 002 540
240 160 930 868 615 383 125 563 212 544
250 934 943 907 167 158 798 458 763 309
895 046 908

SIETE MIL
914 674 259 387 492 409 371 057 960 697
346 790 237 198 056 414 567 121 206 416
137 502 718 948 140 441 838 390 141 808
288 263 021 734 790 375 473

OCHO MIL
046 966 620 053 676 380 773 269 435 100
984 183 361 850 835 481 959 177 236 368
354 515 160 731 883 019 468 973 080 102
342 428 604 555 634 001 778 654 314 112
028 624

NUEVE MIL
182 158 129 528 745 931 125 187 567 942
874 815 112 657 868 646 037 647 866 653
320 493 040 033 237 001 660 266 699 688
926 965 424 397 388 265 610 200 618 277
351 275 067 812 661 079 593 898 270 093
304 489

DIEZ MIL
230 796 452 404 800 369 015 537 922 910
649 572 666 772 287 275 067 812 661 079
593 898 247 676 567 769 996 513 007 841
351 952 815 491 193 803 627 409 667

Compre Aceite puro de oliva, marcas
CAMPEON y LA EXCLUSIVA
Protegerá la industria montañesa.
Hijo de Ceballos y C.ª
Refinería de Aceite SANTA LUCIA

ONCE MIL
918 213 843 318 172 885 334 314 104 751
139 899 301 405 113 768 871 917 907 086
011 127 078 073 281 357 300 005 610 569
821 692 832 825 020 323 649 169 123 418
550 554 025 116 934 726 675 948

DOCE MIL
936 592 965 349 059 353 304 481 162 924
657 033 209 184 659 281 711 170 018 826
006 866 230 775 172 289 382 000 322 749
330 529 506 530 537 006 952 415 567

TRECE MIL
774 468 057 009 246 592 990 704 779 457
914 209 921 789 702 530 371 293 540 408
702 237 932 043 384 128 670 440 082 956
806 963 274 517 657 300 667 283

CATORCE MIL
053 994 782 097 790 674 193 232 140 728
502 560 551 685 656 083 147 606 165 098
[illegible]8 342 741 774 468 057 009 246 592 990
701 779 457 914 209 921 789 702 530 371
293

QUINCE MIL
067 286 612 555 745 409 763 929 407 874
323 920 703 573 113 939 093 552 081 008
483 491 039 649 564 353 346 957 058 217
022 680 510 665 269 734 448 303 642 232
578 542 657 205 307 858 423 986 772 616
410 103 319 582 888

DIECISEIS MIL
379 461 305 516 698 621 797 413 226 827
351 916 963 634 589 752 417 389 880 758
291 924 581 031 620 132 427 365 134 196
656 567 529 027 744

DIECISIETE MIL
707 550 020 283 093 157 052 346 405 439
891 356 328 874 403 365 175 210 097 866
466 526 369 631 028 260 780 890 279 983
920 116 876 211 415 048 963 833 208 063
293 925

DIECIOCHO MIL
252 641 710 414 487 600 363 286 255 223
038 140 584 666 750 991 033 949 551 719
375 039 311 724 600 234 233 479 949 486
062 059 910 031 452 088 507 528

DIECINUEVE MIL
082 709 981 436 255 314 035 393 971 419
870 834 973 671 764 389 032 873 323 957
850 896 932 252 625 636 745 654 987 097
583 282 114 239 332 516 452 011 817 138
424 222 128 993

VEINTE MIL
002 218 292 632 652 821 364 973 998 433
771 511 007 268 573 145 217 110 529 635
014 956 350 857 493 263 060 215 389 459
920 176 127

VEINTIUN MIL
398 674 358 977 874 323 051 862 948 300
511 746 139 243 496 259 957 202 588 035
028 065 560 301 725 335 744 719 599 538
635 760 372 368 826

VEINTIDOS MIL
729 657 517 410 614 131 556 069 104 490
723 954 350 322 610 411 526 870 751 586
059 923 598 462 426 379 724 746 665 367
597 438 699 930 683 197 146 667 516 917
653

VEINTITRES MIL
847 800 989 517 787 915 417 900 249 962
378 545 497 864 163 880 371 619 362 756
477 185 109 846 859 047 241 970 903 644
052 754 932 471 530 917 961 366 523 998
801 368 521 988 238 510 959 064 787 195
714 742 744 244 070

VEINTICUATRO MIL
494 742 939 262 963 727 295 654 337 275
067 342 838 884 558 775 962 618 891 371
070 944 406 244 132 787 160 249 565 796
852 539 223 343 698 713 741 802 507 339
794 903 648 225 439 718 404 172 617 807
069 479

VEINTICINCO MIL
823 358 666 053 120 192 705 599 198 328
116 418 744 312 293 187 435 919 163 844
816 098 567 494 742 939 262 397 276 842
857 562 609 301 834 541 044 931

VEINTISEIS MIL
151 073 307 946 134 410 215 070 148 203
720 746 871 159 019 444 221 371 174 355
788 503 901 104 880 041 202 388 839 778
315 144 620 135 990 570 190 557 981 017

VEINTISIETE MIL
945 291 877 125 965 483 498 990 510 929
884 412 084 304 373 422 952 631 102 358
337 730 456 040 299 398 670 669 603 348
641 068 783 206 232 199 002 035 029 915
462 380 870 909 081 090 386 313 415 356
653 292 644

VEINTIOCHO MIL
583 915 118 923 638 269 897 694 336 916
912 864 856 096 821 595 960 121 772 881
141 372 181 740 711 419 503 250 365 397
839 679 145 323 612 270 703 667 853 458
380 978

VEINTINUEVE MIL
011 019 784 380 472 309 619 373 680 360
549 133 070 367 743 847 742 312 416 274
006 611 591 487 304 082 190 319 592 303
068 571 392 795 377 253 192 358 600 468
384 793

TREINTA MIL
595 128 399 629 012 407 989 858 283 948
259 364 419 833 408 902 998 523 490 235
733 612 838 903 229 225 182 869 260 519
048 957 846 564 106 900 268 527 927 814
493 333 845 444 725

TREINTA Y UN MIL
090 027 258 436 726 624 854 595 442 314
214 413 893 902 936 480 138 498 933 730
276 148 937 324 178 702 536 617 096 424
044 633 576 299 323 114 025 032 167 628
314 265 452 570 500 291 700 526 672 048
479 765 272 538 400 847 123

TREINTA Y DOS MIL
065 484 270 260 151 558 746 839 364 062
456 156 296 186 220 580 571 202 420 602
673 705 729 799 395 104 419 196 142 750

TREINTA Y TRES MIL
513 245 857 788 426 650 023 962 935 166
279 402 177 710 000 860 500 890 585 173
854 367 687 092 424 700 595 643 814 599
859 674 294 926 252 118 612 084 583 989
136 574 795

TREINTA Y CUATRO MIL
881 597 645 414 031 036 911 530 733 704
928 531 975 737 118 763 132 381 350 063
275 503 967 384 557 433 898 779 836 520
838 120 307 624 794 979 365 515

TREINTA Y CINCO MIL
645 006 862 502 258 232 124 823 320 188
955 601 791 365 839 065 296 589 176 412
112 486 699 625 545 792 599 814 329 566
445 692 215 665 298 565 471 705 311 284
466 774 911 054

ROYALTY
GRAN HOTEL.—CAFE.—RESTAURANT
JULIAN GUTIERREZ
Casa especializada en BODAS BANQUETES, LUNCHS y TES, con servicio moderno del más refinado gusto.
RESTAURANT RENOMBRADO
Plato del día: Brochette de Riñones Perigordine.

SE ALQUILA
o vende fábrica de salazones, en San Vicente de la Barquera. Informes: Viuda de Iñigo, Castro Urdiales.

Neumáticos.
Accesorios para automóviles.
Repuestos para
CITROEN, CHEVROLET y FORD
Radio Philco.
GARAJE VALLINA - Muelle, 26.

LA DESEADA
Excursión a MADRID, el 13 del corriente. Salida: Bar Terán, miércoles, a las dos de la tarde. Regreso, el día 15, a la misma hora. Precio billete, ida y vuelta, 40 pesetas.

Relojería SUIZA
Relojes de todas clases y formas.
TELEFONO 1702.
AMOS DE ESCALANTE, NUMERO 4.

NOVIOS
PARA MUEBLES Y TAPICERIA
ALBA, Magallanes, número 20, taller.

Federación Obrera Montañesa.

La Comisión ejecutiva de la Federación Obrera Montañesa celebró su reunión ordinaria, a la que asistieron los compañeros Ruiz, Berna, Lasaga, Laverde, Goicuría, García y Ramos.

Fué aprobada el acta de la sesión anterior.

Por el secretario se dió cuenta de haber intervenido en los siguientes asuntos:

En la huelga de Productos Dolomíticos, que se resolvió satisfactoriamente, entrando a trabajar el capataz suspendido y tres obreros del relevo de ocho a cinco en el departamento de magnesia.

En las reclamaciones formuladas por los obreros de la Junta de Obras del Puerto y Obras y Construcciones de muelles, teniendo conocimiento de que ha llegado el delegado pedido al Ministerio de Obras públicas para emitir un informe sobre la posibilidad de realizar los trabajos en la forma que piden los obreros.

En otra reclamación hecha por los obreros de la Sociedad de Gas, Electricidad y Aguas sobre la injusticia que representa que la Electra de Viesgo haya establecido condiciones inferiores de trabajo para los obreros y empleados afiliados a la Unión General de Trabajadores y los de la organización afecta a la Empresa, habiendo convenido presentar unas bases generales de trabajo para toda la industria en el Jurado Mixto.

En las diferencias que tienen algunos afiliados de la Sociedad de obreros y empleados de la Standard Eléctrica.

En la confección de contratos de trabajo de los Aserradores Mecánicos y Alpargateros de Astillero, y del reglamento interior de las Vidrieras de Vioño.

Da cuenta asimismo, en unión del compañero Goicuría, del viaje realizado a Bilbao para conocer el funcionamiento de los Jurados Mixtos de la vecina villa, habiendo podido comprobar lo bien montados que están todos los servicios y habiendo traído los informes precisos para pedir del ministro del Trabajo se constituyan a la mayor brevedad los Jurados que aun faltan en esta provincia; que, al igual que en Bilbao y San Sebastián, se centralicen en un solo edificio estos organismos y se les dote convenientemente para que su función corresponda a la importancia del movimiento obrero e industrial de la provincia.

De haber asistido, en representación de la Federación, a la reunión de la Junta de Economía, convocada por el gobernador, habiendo expuesto su criterio opuesto a la subida del pan, coincidente con el de los demás vocales que asistieron a dicha reunión.

Son aprobadas estas gestiones.

Dió también cuenta de la numerosa correspondencia tramitada, entre la que destaca una instancia dirigida al ministro de Obras públicas solicitando se incluya en el nuevo plan de ferrocarriles secundarios el del séptimo trozo del Santander-Mediterráneo, que además de la utilidad que representaría para la Montaña, atenuaría la actual crisis de trabajo.

El señor Cabañas, de Cabezón de la Sal, se lamentaba en una carta del boicot que le tienen declarado los obreros de dicha localidad afectos a la Unión General de Trabajadores; pero como declarara explícitamente en su carta que había expulsado de su fábrica a tres obreros solamente por su significación ugetista y además se estima su carta poco respetuosa, se acuerda contestarle que esta Federación está completamente identificada con su filial de Cabezón, y que si no fuera ya motivo suficiente el trato que la referida fábrica dió a los obreros afiliados a Oficios Varios, la declaración hecha por el señor Cabañas era más que suficiente para sostener la posición de aquellos compañeros.

La Sociedad de Oficios Varios de Comillas envió una denuncia sobre las frases vertidas en un mitin derechista por algunos oradores y los gritos subversivos que se dieron durante su transcurso, y se la dió traslado al gobernador, el cual prometió informarse de lo ocurrido y proceder en justicia.

Se acordó visitar oficialmente a los compañeros presos de Arroyo e informarse de su situación, por si se les puede aliviar en algo, nombrando para estos efectos a los compañeros Lasaga y Somarriba.

Se acuerda solicitar de la Unión General de Trabajadores dos oradores para el día Primero de Mayo.

A la solicitud hecha por los compañeros de Pontejos, se acuerda designar al compañero Ramos para que tome parte en el acto de descubrimiento de la lápida que da el nombre de Pablo Iglesias a una de las calles de dicho pueblo, acto que se ha de celebrar el día 14 del corriente.

Quedó aprobado el diseño presentado por el compañero Berna con una semblanza de Pablo Iglesias, y que se ha de repartir gratis a los niños de las escuelas el día Primero de Mayo.

La vida esta en la sangre

Una nueva terapeutica en las enfermedades de la sangre y del artritismo. - Maravillosas curaciones en millares de casos de eczema, acné, de herpes, de psoriasis, de eritema, de reumatismos, de dolores, de arterioesclerosis, de dolores de piernas, de varices y de trastornos en la edad critica, de la mujer. - Numerosas pruebas de curaciones y de agradecimientos.

La sangre es un liquido précioso el cual lanzado por el corazon vá a regar las mas pequeñas celulas de nuestro organismo y darle asi salud y vida. Pero si la sangre lleva los elementos de la nutrición y el sustento de nuestras células y de nuestros órganos, en cambio se recarga de todas las impurezas y de todas las mermas de las cuales a su vez tiene que separarse. Lo hace, depositando y fijando esos productos perjudiciales en uno o varios órganos, provocando en ellos lesiones importantes y a veces de suma gravedad. La piel y el cuero cabelludo, mas sensibles, son los primeros atacados por esta descarga: el eczema, el acné, el sarpullido, los forúnculos, herpes que reaparecen, la psoriasis, el eritema, la pelada, la sicosis se desenvuelven alli con mas o menos crueldad. Casi siempre estas enfermedades de la piel, están precedidas o acompañadas de comezones, muy penosas por su repetición o irritación. Asi se explica mejor el fracaso de los tratamientos externos y los fáciles resultados obtenidos, al contrario por un tratamiento racional y enérgico que hace desaparecer la causa: La infección o intoxicación de la sangre.

El aparato circulatorio y el sistema nervioso no tardan en ser invalidos y obstruidos; de ahi las varices, las flebitis y sus peligrosas complicaciones (embolia, úlceras interminables); de ahi la arterio esclerosis y sus consecuencias (dolores de cabeza, pérdidas de las ideas, turbaciones del lenguaje, insomnios conjogas y vejez prematura). El ácido úrico encontrandose casi siempre en exceso, en una sangre turbia se acumula mas especialmente en las coyunturas, en los músculos, en los nervios, produciendo el reumatismo, las neuralgias, la ciática. En casos graves, visceras importantes son muy lastimadas y entonces el enfermo sufre enfisema, asma, nefritis, litiasis renál o biliar con crisis repetidas y muy dolorosas.

Commovido por estas consideraciones y despues de largos y minuciosos estudios de laboratorio, el muy renombrado especialista Sr L. Richelet ha conseguido establecer la fórmula realizada prácticamente con un método y un Depurativo que obra en los órganos encargados de purificar la sangre y proporcionarle los elementos propios a su perfecta e integra reconstitución.

Penetrando en todo el organismo por el movimiento de la circulación, el Depurativo Richelet cura la piel y en pocos dias borra sin dejar la menor, huella, las llagas mas viejas y mas rebeldes, cierra y cicatriza las úlceras mas profundas, deshincha las venas y suprime los trayectos varicosos. Poderoso disolvente del ácido úrico, despeja las articulaciones, calma y hace desaparecer, casi instantaneamente, los dolores, el dolor de espalda, la ciática y el reumatismo favoreciendo las funciones renales y hepáticas. La acción del Depurativo Richelet es todavia mas rápida cuando se trata de combatir en la mujer los fenómenos congestivos y los accidentes que no dejan de producirse en el momento de la pubertad o de la menopausia. Fibromas y tumores han sido atajados en su evolución y en su desarrollo.

Estos incomparables resultados, confirmados como ya veremos con algunas cartas de agrade cimiento tomadas al acaso, dán razon del bienestar indecible que cada adepto del Depurativo Richelet siente ya desde el primer frasco. Todo cuanto precede explica mejor ahora la influencia de este feliz descubrimiento sobre nuestra generación actual la cual ve desaparecer cada vez mas las enfermedades de la sangre, los trastornos de la circulación y los defectos artriticos para disfrutar de una longevidad media, que asombra ya a nuestros estadistas oficiales

Curaciones Maravillosas

Desfigurado por un eczema.
Con sumo gusto autorizo a Vd. publique que me ha salvado y me ha devuelto la afición a la vida. Hacia varios meses me encontraba desfigurada por un terrible eczema. En vano habia probado todo. Estaba desesperada, adelgazaba y mi estado general era malo por completo. Una cura completa de su Depurativo Richelet me ha quitado ese terrible mal sin dejar el menor vestigio. Este résultado tan rápido obtenido a tan poca costa, sin regimen, sin cambiar en nada mis costumbres y sin dejar mis ocupaciones ha extrañado a mis vecinos. Su muy agradecida. Sra. Osez
232, Gde Rue, St-Maurice (Seine) Franc.

Herpes y comezones desaparecen.
Dos frascos del Depurativo Richelet han sido suficientes para quitar a mi mujer los granos y las comezones qué tanto le inquietaban. Todos sus malestares también han desaparecido su salud es excelente. Mil gracias. Sus muy agradecidos.
M. S. Roger
au Hateau du Riot
Chevagnes (Allier), Francia.

Las varices me han desaparecido.
Le communico mi completa curación. Ya desde la primera semana pude mover mis piernas de las cuales no habia podido servirme desde varias semanas. 20 dias mas tarde andaba sin dificultad. Teniendo una flebitis grave, desesperada, pero su Depurativo Richelet me curó.
M. Quelard
10, rue de Travel
Saint-Nazaire (Loire-Inf.), Francia.

Reumatico desde hace 8 años.
Hacia 8 años que tenia reumatismos y una ciática muy dolorosa. Habia ensayado inutilmente multitud de medicinas, me decidi probar su Depurativo Richelet. Y tuve suerte, ya que, en el segundo frasco fui aliviado de mis padecimientos y pude por fin dormir y descansar. Despues de una cura completa, mi mal, no ha reaparecido y puedo asegurar a Vd. un exito total que sigue persistiendo.
M. E. Camus
8, rue Antoine-Blanc,
à Marseille, Francia.

Casi paralizado y salvado.
Hacia unos meses que sentia gran malestar grandes dolores de cabeza, debilidad y una necesidad imperiosa de dormir. Me sentia a veces tan debil que caia sin conocimiento, mi corazon latia con precipitacion y estaba cubierto de sudor. Un dia, mis piernas y mis pies se hincharon y tuve que guardar cama. Habiendo leido que su Depurativo Richelet curaba esos accidentes hice un ensayo; al tercer frasco mis piernas se deshinchaban. Desdes entonces todos mis trastornos han desaparecido y estoy bien de salud lo mismo que antes.
M. A. Soubé
à Poudenas (Lot-et-Garonne)
Francia.

Una mujer desesperada.
Tenia dolores en el estomago y en el vientre el corazon latia con precipitación; ya no dormia. Tenia 2/17, de tensión arterial y mi estado era desesperado. He seguido su tratamiento Richelet. Al cabo de unos dias todo ha desaparecido.
Mme G. Bellet
44, Faubourg du Temple, Paris, Francia

Su malestar era periodico.
Estoy muy satisfecho de asegurar a Vd. desde mi cura del Depurativo Richelet, todos mis ma lestares y todos mis dolores, han desaparecido. Mi estado general es excelente, la circulación restablecida he vuelto mi actividad, me siento mas joven y tengo la gran alegria de vivir de nuevo.
Mme J. Goudin
Route de Lagny, Noisiel (S-&-M) Franc.

Dos casos graves de artritismo.
Hacia 16 años tenia la pierna roida por una úlcera que supuraba 3 meses al año. Estaba desesperada cuando, felizmente aconsejada por mi doctor, hice una cura de Depurativo Richelet. Desde entonces mi llaga está cicatrizada, mi pierna no está tan pesada y he vuelto a tomar todas mis ocupaciones. Mi marido que sufria reumatismos y pequeños pinchazos en las coyunturas, se ha curado tambien rápidamente despues de una cura del Depurativo Richelet.
M. et Mme Sullivan
Villeneuve-le-Roi (Seine-&-Oise), Franc.

Estas cartas de agradecimiento que nos han llegado expontaneamento son publicadas con insistencia de sus firmantes. Reciban aqui nuestro mas sincero agradecimiento. Seremos siempre dichosos de completar nuestra documentacion con otros testimonios que publicaremos en el transcurso del año pidiendonoslo expresamente los enfermos.

Tengo tambien de los consumidores de España frecuentes testimonios de curaciones maravillosas obtenidas con el uso de mi Depurativo. No los publico sin embargo por sujetarne al deseo expresado por los mismos de no dar a conocer sus nombres, respetando asi su natural reserva. -
Pida Vd. hoy mismo un folleto gratuito al Laboratorio Richelet, San Sebastian, 22, San Bartolomé.

Se acuerda pedir a la Unión General de Trabajadores de España la lista de las secciones de la provincia que están incorporadas a dicho organismo nacional, para pedir después el ingreso de las que no hayan solicitado el mismo a su debido tiempo.

En vista del mucho trabajo que pesa sobre la Conserjería, se acuerda que las secciones de la capital no prolonguen sus sesiones hasta más tarde de las once de la noche, hora en que se cerrará la Casa del Pueblo, salvo casos de fuerza mayor debidamente justificados.

Teniendo conocimiento la Comisión ejecutiva de la presentación del oficio de huelga por los obreros de La Cerámica, de Adarzo, se acuerda convocar a la Junta directiva de dicha sección a una reunión, que se celebrará urgentemente, al objeto de ver si hay algún medio de resolver el conflicto.

Y, por último, se acuerda celebrar una sesión extraordinaria el martes para tratar exclusivamente de la organización de la Fiesta del Trabajo.

HISTORIA DE UN PALETO

Si llega a caer en Madrid, le desnudan.

Ustedes se habrán fijado que todos los días los periódicos de Santander y muchos más de toda España dan cuenta de timos de que son víctimas pobres paletos, habitantes en las aldeas y que deben de tener unas terribles caras de primos, a juzgar por la facilidad con que los conocen los timadores.

Pero estas historias, que hacen reir muchas veces a los vecinos de la ciudad, pensando en lo bien que saben urdir los granujas esos cuentos de misas y millones y en lo tontos que son algunos hombres que han luchado bravamente con la muerte en América para luego venir a dar su dinero a cualquier sinvergüenza que les sale al paso, no son nunca tenidas en cuenta por los eternos primos que todavía creen en las fortunas caídas del cielo.

Todavía está fresca la tinta con que escribimos el domingo la aventura de un payo de Novales, llamado Andrés Ley Galán, al que libró la Policía de caer en las garras de un par de rateros, cuando tenemos que coger de nuevo el tema para presentar a ustedes a este nuevo tonto, que, procedente del pueblo de Solórzano, venía casi todos los días a Santander a divertirse y a alternar con dos sujetos desconocidos, que le eran simpatiquísimos y unos verdaderos amigos de los amigos.

Este paleto había estado también en América, donde, con una honradez acrisolada y bajo su nombre de Gerardo del Campo Fernández, había conseguido ahorrar una pequeña fortuna, con la cual, y en vista de las pésimas circunstancias por que atraviesan aquellos países, se vino para su pueblo, pensando sólo en vivir tranquilo y sosegado.

Pero, como ya decimos, tuvo la mala ocurrencia de trabar amistad con dos timadores, y la peor costumbre de no leer periódicos para enterarse de lo que pasa por el mundo, y ayer, cuando quizá el hombre pensaba en pasarse unos días en Madrid presenciando las fiestas organizadas en homenaje al primer aniversario de la República española, los dos amigos le hicieron partícipe de un verdadero secreto, de esos secretos que sólo pueden decirse a los grandes amigos, como era de ellos el pobre Gerardo.

Y el secreto era que tenían en su poder diez mil dólares en billetes, que al cambio de ahora sumaban la bonita suma de veintitrés mil duretes, mal contados, que les había entregado el tío de uno de ellos para que los empleasen en misas por el alma de una tal doña Agapita del Pulgar y de Rozas, que toda la vida había sido una bendita de Dios. Y lo que ellos se habían dicho: "A una señora tan buena y tan santa, ¿para qué le hacían falta las misas? ¿No era mejor que le dieran aquel dinero a su amigo Gerardo, que lo sabría emplear muy bien en su pueblo comprando buenas vacas holandesas y hasta su hermoso prado, donde echar la siesta en el verano a la sombra de un castañar?"

El bueno del aldeano les oía sin pestañear, y pensando para su chaqueta: ¡Estos son amigos y no aquellos de Cuba, que no dan nada aunque los guinden!

Total: Que en menos que se santigua un cura loco, le dieron los dos pájaros los diez mil dólares en buenos prospectos del Gran Cinema, y que el buenazo y requeteprimo de Gerardo les entregó nueve mil pesetas que había traído de casa, para que los pobres no lo perdieran todo.

Pocos segundos después, los dos amigos desaparecieron por escotillón, y el aldeano esperó su vuelta, ansioso por abrir el maravilloso paquete. Como no venían se decidió, a pesar del consejo que le habían dado los desaparecidos, a abrir el envoltorio, y por poco si se cae de espaldas. En el paquete, ya lo hemos dicho antes, no había más que prospectos...

Gerardo del Campo Fernández denunció el hecho a la Policía, que se lanzó en busca de los ladrones, los que, como es natural, teniendo en el bolsillo dinerito fresco, estarán todavía corriendo.

Consejo. Cuando a alguno se le acerque cualquier sujeto proponiéndole un negocio fabuloso, lo primero que debe hacer es citarle para el día siguiente en un lugar determinado. Y avisar a la Policía. Lo demás es hacer el canelo de una manera lamentable, sin que nadie se compadezca de uno. Porque la avaricia rompe el saco.

Fotografía BENJAMIN
Ampliaciones FOTO-CINE, a 4 pesetas.

AVISO
Encuéntrase en Santander el señor inspector del Banco Hipotecario de España. Para informes, consultas, dirigirse a don Roberto Bustamante, Wad-Ras, 5. Teléfono 1606.

Pida: Una GAITERO
Media GAITERO
Cuarto GAITERO
VALLE BALLINA Y FERNANDEZ, S. A.
VILLAVICIOSA (ASTURIAS)
Fabricantes de SIDRA CHAMPAGNE y JUGO DE MANZANA

M.E.C.D. 2017

UNA CRONICA AL ALIMON

PERO LLEVANDO LA DIRECCION JOSE MARIA MATEOS

EN LA CONFIANZA ESTA EL PELIGRO

Nada más contraproducente para un equipo de futbol que confiarse con exceso por convencimiento de la escasa valía del contrario.

En el exceso de confianza ha estado, en innúmeras ocasiones, la causa de numerosos fracasos.

Por la multiplicidad y complejidad de los valores y factores que intervienen en el futbol, jamás puede justificarse esa seguridad por la victoria; pero mucho menos en un campeonato que, como el nacional, juega la suerte un papel esencialísimo.

El Racing Club salió el pasado domingo al terreno de juego con demasiada confianza en el triunfo, y esto estuvo a punto de perderle. Un fallo del guardameta local supo ser aprovechado y valió un goal—el primero de la tarde y el único para ellos—a los coruñeses.

Afortunadamente, un certero disparo del delantero centro racinguista—que tuvo, por cierto, el domingo una de sus mejores tardes en estos últimos tiempos de recuperación—produjo, al minuto, el goal del empate. De no haber sido así, de haber acompañado la suerte en una segunda ocasión al once coruñés, ¿qué hubiera sucedido?

Lo que es fatal, irremediable, ante los hechos inesperados. Que el equipo racinguista se hubiera desconcertado y no hubiera podido afianzarse para su segundo partido en campo extraño, lo que, puestos a dejarnos ganar por el pesimismo, incluso hubiera podido traer su eliminación.

En el campeonato de España, por la forma absurda y precipitada con que en nuestro país se lleva, hay que dejarse de efectismos para actuar segura y prácticamente. No puede existir otro ideal ni otro propósito que la consecución de tantos—cuantos más, mejor—, y... a esperar al sorteo siguiente.

Lo contrario es ir, por pasos seguros y contados, a la eliminación.

Para evitarlo hacemos estas consideraciones.

Por si los jugadores que nos leen quieren atenderlas.

MIENTRAS FUMABAMOS CIGARRO TRAS CIGARRO

Junto al compañero y amigo—que es, por sus méritos indiscutibles, seleccionador nacional—presenciamos el pasado domingo el encuentro Deportivo Coruña-Racing Club.

La conversación fué, en todo momento, tan constante como interesante. Pero en ningún instante, como habíamos prometido, y como comprensibles deberes nos obligaban a proceder, se nos ocurrió preguntar al seleccionador qué equipier le interesaba.

—Buen schoot de Oscar, amigo Mateos.

—¡Excelente, es verdad! ¡Cómo ha recuperado! ¡Lástima que se entretenga con esa vuelta en torno del balón! ¡Qué pocos delanteros se han dado cuenta de lo que vale un segundo ante el goal!

Y nos ofrecimos un cigarro.

—Qué fallo de Santi, "Sollerius".

—Es verdad. Y lo que usted no recuerda es que se reveló en aquel partido de entrenamiento que se hizo en este mismo terreno antes del match Suiza-España.

—Lo recuerdo perfectamente. Qué manera de correr la línea. Y de centrar.

Y nos ofrecimos otro cigarro.

—Es habilísimo, Cisco, ¿verdad "Sollerius"?

—Efectivamente, muy hábil; pero muchos le niegan calidad de jugador.

—Que no se la nieguen y que le dejen, ¡como sea!, que siga introduciendo tantos. Lo mismo decían de Gorostiza.

—¿Otro cigarrillo?

—Bueno.

—Me han hablado muy bien de la defensa y del interior derecha.

—Y les han hecho justicia. Llevan una temporada admirable; pero hoy, sin duda, tienen su tarde fatal.

—¿Prefiere usted inglés, "Sollerius"?

—No, deme de sesenta.

CUANDO NI FUMABAMOS NI COMENTABAMOS

El balón llegaba, de pronto, al medio centro. José María Mateos interrumpía de fumar y arrojaba el cigarro, siguiendo, con la mayor atención, la actuación del medio centro racinguista. Baragaño, como sintiéndose halagado con la presencia del seleccionador nacional, se multiplicaba.

—Está bien Baragaño, ¿verdad, Mateos?

—Está bien y mejor, teniendo en cuenta el tiempo que ha permanecido alejado de los campos por la lesión sufrida.

De pronto, Larrínaga recogió el balón. Le marcaban tres contrarios. Agilmente se libró de los tres, y llevando el esférico, como sugestionado, delante de sus pies, avanzó para hacer un pase maravilloso.

—Ahí está el del altar, "Sollerius".

—Ahí está, Mateos. Y chutando desde el puesto de interior derecha, donde ha advertido el hueco.

—Ya me he fijado. No he perdido un instante su actuación.

—¿Otro cigarrillo?

—Venga.

Mientras, se han marcado tres tantos. El primero ha sido un tiro fuerte, de Feliciano. El balón se le ha escapado a Solá de la mano, y Chacho ha llegado, oportuno, para rematar. Un minuto después, un tiro, de Oscar, después de hacer un extraño, por tocar en un defensa, ha penetrado fulminante en la red. Y cuando faltan pocos minutos para terminar, el "carbonero" recoge un pase de Oscar, se interna y, entre sus acostumbrados malabarismos, le lleva a la red.

Ha terminado el primer tiempo.

MIENTRAS LOS RACINGUISTAS CONFIRMAN SU VICTORIA

Se ha reanudado la lucha.

Se está jugando frente a la portería coruñesa; pero también, de vez en cuando, hay sensación de peligro ante la meta racinguista.

Larrínaga ha hecho una jugada de las suyas.

Usamos del sacacorchos.

—El domingo, Chirri no estuvo a su altura. Hizo, sí, una jugada excepcional, cuyo recuerdo aun nos deleita.

—No es extraño—responde Mateos—; no ha tenido Chirri su temporada. Se observa en él—yo lo he advertido—un fenómeno curioso. Depende de como se le produzca su mejor jugada. Si ésta le sale bien, surge el jugador cumbre. Si le sale mal...

De pronto, un vocerío acusa que a Santi no le ha acompañado le suerte.

—La gente no se fija—advertimos—que el exterior derecha no tiene interior, que Loredo sólo ha salido para hacer acto de presencia.

—Tiene usted razón. Nadie sabe el valor que da a un equipo la compenetración de un ala. A veces hay que sacrificar un poco la baja forma de un jugador ante la conveniencia de la inteligencia con un compañero. Dos grandes valores, que no se entiendan pueden ser nulos para la acción de conjunto. Dos equipiers compenetrados pueden ser más eficaces.

—Entendido.

En tanto, Oscar pasa el balón a Santi. Centra éste. Sale el portero a contener el balón. Interviene Cisco, que ha surgido como surge siempre, ante toda situación apurada, y a la red.

Sigue el juego duro. Esparza contiene un balón con el brazo. Se dispone la sanción máxima. Interviene Oscar, y de un fuerte tiro, ¡cuarto goal!

—Buen tiro, Mateos.

—Un poco me parece que ha intervenido la puntera.

Va a terminar el partido.

Nos disponemos a sumar los córners.

—¿Cómo es eso?—dice Mateos.

—Lo aprendí de usted. En sus crónicas leí muchas veces que un córner es medio goal. Sumo luego todos los córners, y así sé que la mitad de la suma son los tantos perdidos.

El seleccionador nacional ríe la broma, y responde:

—Eso era antes. Ahora, un córner es... todo, menos un goal.

Nos toca reir a nosotros.

JUICIO DEL PARTIDO... POR MATEOS

—¿De manera, querido Mateos, que usted no pensaba trabajar hoy?

—Efectivamente; no tengo ese propósito.

—Pero estando aquí el maestro, el discípulo debe callar.

—Escriba usted, "Sollerius", y yo le leeré el martes.

—Muy bien. Usted opina, yo escribo y... al alimón. ¿Hace?

—Venga. El Racing ha salido al campo demasiado confiado. Se ha sabido reponer con oportunidad y ha obtenido una victoria que le permitirá seguramente seguir actuando en el campeonato de España.

—¿Qué le ha parecido el Deportivo Coruña?

—Un equipo duro, de nervio, rápido... Temible en su campo. Ha empleado la táctica de por aquellas tierras. Casi como si tuviera al Celta en frente...

—Del Racing, ¿quiénes le han gustado?

—Baragaño, Larrínaga, Oscar. Cisco es muy hábil.

—¿Y del Deportivo Coruña?

—Eso le corresponde a usted. Se trata del equipo forastero. Hospitalidad, cordialidad obliga.

—El portero. Una defensa regular. Un buen medio centro, que aun sería mejor si no se emplease tan violentamente. Dos medios alas que, en todo, procuran ser dignos del centro. Una delantera trabajadora, que se pasa bien el balón, pero muy poco práctica ante la portería. Y, sobre todo en esta línea, un extremo izquierda muy rápido y centrador.

—¿Del árbitro, Mateos?

—A mí me ha gustado. ¿Y a usted?

—A mí también.

LAS ULTIMAS PREGUNTAS

—¿Cuándo da usted el equipo?

—El martes o el miércoles.

—¿Directamente a la Federación Nacional?

—Sin duda alguna.

—¿Procedimiento?

—El de siempre: conjunto, conjunto y conjunto.

—¿Y si esto no es posible?

—Algún elemento aislado, pero muy pocos.

—Que el acierto le ilumine.

—¿Hasta Oviedo?

—Hasta Oviedo.

SOLLERIUS

DEL PARTIDO DEPORTIVO CORUÑA-RACING, EN LOS CAMPOS DE SPORT. Arriba: el Deportivo, de La Coruña, equipo duro, de nervio, que jugó con gran entusiasmo. — En el centro: el seleccionador nacional, don José María Mateos, con el cronista deportivo de EL CANTABRICO, "Sollerius", presenciando el encuentro, acompañados de la distinguida señora esposa de aquél y del presidente de la Federación Asturiana de Futbol, don Ceferino San Martín. — Abajo: un momento de ataque de la delantera coruñesa, que trata de interceptar Ceballos. (Fotos Samot.)

Resultados de la primera eliminatoria.

En Valencia: C. D. Tenerife, 1; Betis, 1.

En Vitoria: D. Alavés, 3; Osasuna, 1.

En Madrid: Athlétic, 1; D. Logroño, 0.

En Sevilla: Sevilla, 3; Donostia, 2.

En Santander: Racing, 4; D. Coruña, 1.

En Vigo: Celta, 9; Don Benito, 0.

En Oviedo: Oviedo, 2; Arenas, 0.

En Valladolid: Valladolid, 1; Valencia, 1.

En Barcelona: Júpiter, 2; Nacional, 1.

En Murcia; Imperial, 0; Sporting, 3.

En Castellón: D. Castellón, 3; Murcia, 0.

Los encuentros de la Copa de España.

(Por teléfono.)

CASTELLON-MURCIA

Castellón.—En el campo de Seniol se jugó este encuentro, que resultó bastante mediocre.

El triunfo sonrió en justicia al equipo local, que marcó tres tantos, dos de ellos de penalty, ejecutados por Beltrán.

Arbitró el señor Canga Argüelles, que lo hizo deficientemente, dejándose influenciar por público y jugadores.

Los equipos se alinearon así:

Murcia: Enrique; Arezo y Vigueras; Muñoz, Vigueras (F.) y Armengol; Antonio, Escrich, Irureta, Zamora y Griera.

Castellón: Roca; Botella y Vidal; Gómez, Guillén y Beltrán; Ballester, Moya, Pradell, Santaolalla y Pascual. Noti Sport.

DEPORTIVO TENERIFE-BETIS

Valencia.—En el campo de Mestalla se jugó este encuentro, ya que el equipo canario eligió este terreno como propio para estos encuentros.

Lloveras alineó así los equipos:

Betis: Jesús; Jiménez y Jesusín; Peral, Soñadrero y Adolfo I; Altuna, Adolfo II, Romero, García de la Puerta y Enrique.

Club Deportivo Tenerife: Cayón; Llonguets y Fernández; García, Escubell y Arocha; Torres, Ransel, Arencibia, Semán y Luzbel.

El encuentro resultó muy interesante, a pesar de no hacerse juego de alta calidad.

Dominó más el Betis; pero los canarios se adaptaron bien al juego de sus contrarios y lograron un empate a un tanto.

El equipo andaluz marcó su tanto en claro off side, que fué protestado por el público.

Lloveras, muy mediano, favoreció a los andaluces con sus fallos.—Noti Sport.

ATHLETIC (M)-LOGROÑO

Madrid.—En el Stadium Metropolitano se jugó este encuentro, que se encargó de juzgar Arribas.

Los equipos se alinearon así:

Logroño: Urroga; Alcalde y Recarte; Santín, Mugarra y Tell; Araujo, Juliac, Escolá, Luisín y Polo.

Athlétic: Antonio; Corral y Pepín; Santos, Rey y Arteaga; Martín, Losada, Ordóñez, Buiria y Costa.

El equipo madridista logró la victoria por la mínima diferencia, y si sus contrarios no lograron el triunfo fué debido a la falta de rematadores en su delantera, pues las líneas traseras jugaron con entusiasmo y empujaron sus líneas hacia la meta contraria.

Arribas, deficiente en su cometido. "Noti Sport".

VALLADOLID-VALENCIA

Valladolid.—Con una gran entrada se jugó este interesante encuentro, que arbitró, aceptablemente, Melcón.

El primer tiempo fué muy interesante, y de una gran movilidad.

El Valladolid marcó un tanto, obra de Julito, y el Valencia empató, de un chut de Capillas, terminando así el encuentro, en el que los equipos se alinearon así:

Valencia.—Cano; Melenchón, Pasarín; Salvador, Molina, Abdón; Torredelfot; Picolín, Capilla, Conde y Rino.

Valladolid.—Irigoyen; Chuchi, Olaran; Antonio, Ros, Murube; Escudero, Gabirondo, López, Julio y García.—"Noti Sport".

SEVILLA-DONOSTIA

Sevilla.—Un público numeroso acudió a presenciar este encuentro de campeonato de España.

Los equipos se alinean así:

Donostia.—Beristain; Ilundain, Arana; Amadeo, Ayestarán, Marculeta; Bienzobas, Civero, Cholín, Insausti y Garmendia.

Sevilla.—Eizaguirre; Sedeño, Morán; Angelillo, Abad, Arroyo; Bentolrá, Adelantado, Campanal, Padrón y Bracero.

El encuentro resultó interesante, y venció el equipo andaluz, por tres tantos a dos.

Si no marcaron más tantos fué por la desgracia y la magnífica actuación de Beristain.

Un espectador saltó al campo y abofeteó a Escartín.

Fué censurado este acto injustificado del espectador. Y fué detenido por la autoridad, que lo sacó del campo.—"Noti Sport".

SPORTING-IMPERIAL, DE MURCIA

Murcia.—En el campo de Zarandona se jugó este encuentro, que fué ganado fácilmente por el equipo asturiano, que logró tres tantos por cero sus contrarios.

El árbitro, señor Medina, estuvo bien.—"Noti Sport".

DEPORTIVO ALAVES-OSASUNA

Vitoria.—Con bastante buena entrada se jugó este primer encuentro de la Copa España.

El encuentro, que resultó reñido, terminó con el triunfo de los alaveses, por tres tantos a cero.

El arbitraje, de Ledesma, fué malo.

Los equipos se alinearon así:

Osasuna.—Baraibar; Apat, Muguiro; Villacampa, Irigaray, Urdirozi; Urrizalqui, Julio, Oyanober, Gil y Catachus.

Deportivo.—Urreta; Arana. Deva; Urquidi, Antero, Fedo; Olano, Trillo, Sañudo, Lecue y Juanito.—"Noti Sport".

Campos de Sport del Sardinero

Final del Campeonato amateur

Jueves, 14 de abril, a las 4 y media

ECLIPSE F. C.-DEPORTIVO NAVAL de Reinosa

Tribuna, 2,00 pts.; Preferencia, 1,50; General, 1,00; Medias entradas, 0,30.

OVIEDO-ARENAS

Oviedo.—En el campo de Teatinos se jugó este partido, que fué arbitrado por Camorera.

Se alinearon los equipos así:

Arenas: Zarraonandía; Llantada y Egustiaguirre; Hueso, Urresti y Gerardo; Saro, García, Calero, Menchaca y Emilín.

Oviedo: Oscar; Caliche y Sión; Chust, Sirio y Avilesu; Polón, Chuslo, Lángara, Gallart e Inciarte.

Durante la primera parte dominó el Arenas; pero Oscar tuvo una gran actuación.

En la segunda se impuso el Oviedo, que logró el triunfo por dos tantos a cero.

El arbitraje de Comorera resultó bueno e imparcial.—"Noti Sport".

JUPITER-NACIONAL

Barcelona.—En el Campo de Las Corts se jugó este encuentro, que juzgó Steinborg con acierto.

Venció difícilmente el Júpiter por dos tantos a uno.—"Noti Sport".

CELTA-DON BENITO

Vigo.—El equipo local logró una fácil victoria sobre su contrario, al que logró aplastar por nueve tantos a cero.

El partido de la segunda vuelta se jugará en esta misma localidad el día 14, por haber llegado a un acuerdo los clubs interesados.—"Noti Sport".

PALMA-ESPAÑOL

Palma de Mallorca.—Con una gran entrada se jugó este encuentro, que terminó con empate a un tanto.

No se jugó el tiempo reglamentario, por haber asaltado el público el campo y suspender el encuentro el árbitro, señor Ostalé.

El gobernador entró en la caseta a suplicar al árbitro que siguiera el encuentro; pero éste se negó, por creer que no estaba garantizada su situación personal, y le dió por terminado.—"Noti Sport".

BOLSAS

DE MADRID	Día 8	Día 11
Interior F.	63 25	63 00
— E	63 25	63 00
— D	63 25	63 00
— C	64 00	63 10
— B	64 00	63 10
— A	64 00	63 10
— G y H	63 25	63 10
Amortizable 1928-3 por 100	63 00	64 00
— — 4 por 100	75 50	75 25
— — 4,50 por 100	80 00	80 25
— 1920 F	00 00	00 00
— — E	00 00	86 25
— — D	00 00	86 25
— — C	86 50	00 00
— — B	86 50	86 50
— — A	86 50	86 50
— 1917	79 75	80 00
— 1926 5 por 100 libre	89 00	90 00
— 1927 (con impuesto)	76 25	76 90
— — (sin impuesto)	89 80	91 00
— 1929	89 25	89 25
Bonos oro de Tesorería 6 %	229 00	227 00
Deuda Ferroviaria 4 1/2 %	76 25	76 25
— — 5 por 100	85 00	85 50
Hidrográfica del Ebro 6 %	88 00	88 00
— — 5 %	00 00	00 00
CEDULAS		
Banco Hipotecario 4 por 100	79 25	79 25
— — 5 por 100	87 00	87 00
— — 5 1/2 %	94 15	94 15
— — 6 por 100	99 85	99 87
Banco de Crédito Local 6 %	83 00	83 00
— 5 1/2 por 100	77 00	00 00
— 5 % (interprovinciales)	72 00	00 00
ACCIONES		
Banco de España	502 00	502 00
— Hispano Americano	000 00	000 00
— Español de Crédito	235 00	240 00
— Central	00 00	00 00
Tabacos	000 00	000 00
Duro-Felguera	00 00	00 00
Azucarera	00 00	47 00
Telefónica (preferentes)	100 75	101 75
Norte	000 00	278 00
Alicante	000 00	186 00
Monopolio de Petróleos	103 00	103 00
Petrolillos	35 25	36 00
Hidroeléctrica Española	160 00	159 75
Alberches	73 00	74 00
Explosivos	755 00	761 00
Chades	000 00	000 00
OBLIGACIONES		
Azucarera, sin estampillar	73 00	74 00
Alicante 1.ª	213 00	212 00
Norte 1.ª	51 00	51 35
Asturias 1.ª	00 00	00 00
Norte 6 por 100	87 25	00 00
Asturiana de Minas 1919	00 00	00 00
— — 1920	00 00	00 00
— — 1926	00 00	94 00
— — 1929	00 00	00 00
Pnoferrada 6 por 100	77 00	00 00
Fábrica de Mieres	00 00	88 00
Telefónicas 5 1/2	00 00	00 00
Francos (París), máximo	52 15	52 15
— , mínimo	00 00	00 00
Libras, máximo	49 95	49 95
— , mínimo	00 00	00 00
Dollars, máximo	13 22	13 22
— , mínimo	00 00	00 00
Marcos, máximo	3 14	3 14
— , mínimo	0 00	00 00
Liras, máximo	68 15	68 05
— , mínimo	00 00	00 00
Francos suizos, máximo	257 20	257 40
— , mínimo	000 00	000 00
Francos belgas, máximo	185 20	185 10
— , mínimo	000 00	000 00

DE BARCELONA	Día 8	Día 11
Interior (partida)	63 00	63 00
Amortizable 1920 (partida)	86 50	00 00
— 1917 —	80 25	80 50
— 1926 —	00 00	00 00
— 1927 (con impuesto)	76 85	77 00
— — (sin impuesto)	89 75	91 00
— 1929	88 75	89 55
ACCIONES		
Norte	55 50	55 85
Alicante	00 00	00 00
Andaluces	00 00	00 00
Explosivos	151 25	152 50
Chades	547 00	548 00
Petrolillos	6 95	7 00
Telefónicas (preferentes)	100 50	101 00
OBLIGACIONES		
Norte, primera	50 75	51 25
— 6 por 100	87 00	87 00
Asturias, primera	47 00	47 75
Valencianas Norte, 5 1/2	79 75	80 25
Villalbas	56 50	56 50
Almansas	59 25	59 25
Huescas	60 00	60 00
Arizas	68 00	67 00
Alsasuas	62 75	62 50
Alicantes, primera	45 00	44 85
— E, 4 1/2 por 100	59 75	59 50
— F, 5 por 100	64 75	64 50
— H, 5 1/2 por 100	66 00	66 00
— 6 por 100	75 00	76 00
Badajoz	72 25	71 00
Andaluces, 1.ª, 3 por 100 fijo	20 50	20 50
— 6 por 100	00 00	00 00
— 4 1/2 % (Bobadillas)	23 00	00 00
Trasatlánticas, 5 1/2 por 100	00 00	00 00
— 6 %, 1920	00 00	00 00
— 6 %, 1922	00 00	00 00
— 6 %, 1926	00 00	00 00
Surias, 7 por 100	00 00	00 00
— 6 por 100 (Bonos)	00 00	00 00

DE BILBAO	Día 11
ACCIONES	
Banco de Bilbao	»
Banco de Vizcaya	»
Id. (B)	»
F.-C. Santander-Bilbao	»
F.-C. de La Robla	»
F.-C. Vascongados	»
Electra de Viesgo (V)	»
Hidroeléctrica Española (V)	»
Hidroeléctrica Ibérica (V) fin	158
Minas del Rif (N)	670
Comp.ª de Seguros «La Aurora»	»
Marítima del Nervión	»
Naviera Sota y Aznar	510
Altos Hornos de Vizcaya	610
Compañía Vasconia	81
Siderúrgica Mediterráneo	»
Petróleos	»
Unión Resinera Española	»
Unión Esp.ª de Explosivos, mayo	772
Papelera Española	157 50
Telefónicas (P)	101
OBLIGACIONES	
F.-C. Santander-Bilbao, 4 %	»
Id. id. 5 %	»
Electra de Viesgo, 5 %	»
Hidroeléctrica Ibérica, 5 %, 1906	»
Id. 5 %, 1918	»
Hidroeléctrica Espñ.ª, 5 %	»
Id. 5 %	»
Altos Hornos Vizcaya, 5 % libre	»
Id. 6 por 100	»
Unión Resinera Española, 6 %	»
Irala-Barri 5 %	»
Constructora Naval, 5 y 1/2 %	»

(Información del Banco de Santander.)

Cotización local.

ACCIONES

Cervezas de Santander, a 1.000 pesetas una; seis acciones.

OBLIGACIONES

Saltos del Alberche, 6 por 100, a 92'50; 2.500.

Electra de Viesgo, 5 por 100, a 84'60; 5.000.

Santander, 11 de abril de 1932. — El adjunto de turno, Felipe Resines.

VIDA SOCIETARIA

Casa del Pueblo.

"LA CERAMICA", SOCIEDAD DE OFICIALES Y OFICIALAS EN LOZA

Se convoca a junta general extraordinaria para hoy, martes, a las seis de la tarde, para tratar asuntos de suma importancia.

SOCIEDAD DE ALBAÑILES, ESTUQUISTAS, DECORADORES Y SIMILARES

Esta Sociedad pone en conocimiento de los asociados que habiendo recaído un acuerdo que tiene interés para todos, en orden a la cotización, pueden pasar por esta Secretaría toda la semana, para poder ponerse al corriente en las cuotas, de seis y media a ocho de la tarde.

SOCIEDAD DE MOZOS DE ALMACEN EN GENERAL

Esta Sociedad celebrará junta general ordinaria mañana, miércoles, a las siete y media de la tarde, recomendando puntualidad.

SOCIEDAD DE OBREROS PINTORES Y DECORADORES

Se convoca a la Junta directiva para el jueves, a las once de la mañana. Al mismo tiempo, se ruega a los compañeros que componen la Revisora de cuentas se pasen por Secretaría hoy, martes, a las siete de la tarde.

SINDICATO DE CARPINTEROS, EBANISTAS Y SIMILARES DE SANTANDER

Este Sindicato celebrará junta general ordinaria el viernes, a las seis y media de la tarde en primera convocatoria y a las siete en segunda. Por ser los asuntos a tratar de gran importancia, se ruega la más puntual asistencia. También convoca a la Revisora de cuentas para mañana, miércoles, a las ocho de la noche.

Centro Obrero.

SINDICATO DE LA CONSTRUCCION

SECCION DE PEONES.—Se ruega a todos los compañeros, trabajando y no trabajando, acudan a junta el viernes, a las seis y media de la tarde, para asuntos de suma importancia para todos.

Otros Centros.

ASOCIACION DEL ARTE DE VESTIR

Se convoca a todos los asociados para hoy, martes, a las nueve de la noche en primera convocatoria y a las nueve y media en segunda. Por tratarse de asuntos de gran interés, se encarece la más puntual asistencia.

SOCIEDAD DE POLICIA URBANA

Esta Sociedad convoca a junta general ordinaria, en su domicilio social (calle de Colón, 22, primero), para mañana, miércoles, a las diez de la mañana (para continuarla a las cuatro de la tarde), para tratar asuntos de suma importancia.

COMPAGNIE D'ASSURANCES GENERALES

FUNDADA EN 1819

Seguros contra incendios. Seguros contra accidentes y de responsabilidad civil sobre automóviles.

Suddirección en Santander y su provincia:

Don Paulino García del Moral e Hijo

Muelle, números 7 y 8.

BICICLETAS-GRAMOFONOS-DISCOS.—Siempre novedades en discos «Odeón», «Regal», «La Voz de su Amo». BICICLETAS «Diamant», «Ruiz», «Mentor». ARTICULOS DE SPORT. Taller de Reparaciones. CASA RUIZ. - ARCOS DE DORIGA, 5.

CREDITOS HIPOTECARIOS

Sobre fincas rústicas, urbanas y para nuevas construcciones y reformas de edificios plazo hasta cincuenta años, facultad de reembolso total o parcial.—AGENCIA DE PRESTAMOS PARA EL BANCO HIPOTECARIO DE ESPAÑA. Roberto Bustamante, Wad-Ras, 5, teléfono 1606

ANIS DEL MONO

Representante para Santander y su provincia: PAULINO GARCÍA DEL MORAL É HIJO

M.E.C.D. 2017

Torrelavega

El primer aniversario de la República.--Partido Republicano Radical-Socialista.--Vida societaria.--Desde Cartes. Boda distinguida.--Futbolerías.--Otras noticias.

EL PRIMER ANIVERSARIO DE LA REPUBLICA

Orden de los actos que se celebrarán en esta ciudad con motivo del primer aniversario de la proclamación de la República.

Día 13.—A las siete de la tarde, disparo de bombas y cohetes, anuncio de la velada teatral que a beneficio de los enfermos pobres de este Ayuntamiento se verificará. De diez a una de la noche, verbena en la plaza Mayor, amenizada por la Banda municipal, manubrio, pito y tamboril.

Día 14.—A las siete de la mañana, la Banda municipal y el clásico pito y tambor, recorrerán las calles de la población tocando alegres dianas. A las once y media, descubrimiento de la placa que dará el nombre de Santiago G. Herrero al camino de Caseríos (Cabarroso). A las doce, descubrimiento de la placa que llevará el nombre de Pablo Iglesias en la calle denominada de Consolación. Seguidamente, el pueblo se dirigirá en manifestación al Ayuntamiento, donde se disolverá, después de un acto de confraternidad. A las doce y media, concierto, por la Banda municipal, en la plaza Mayor. De siete a nueve, gran audición, por la Coral de Torrelavega, en el quiosco de la plaza Mayor. De diez a una, verbena, como la noche anterior, y fin de los espectáculos.

AVISO

Recuerdo a mis clientes que las horas de despacho en mi establecimiento son de nueve a una mañana y de tres a siete tarde.

ELISEO AZCARATE

LA COMISION DE FESTEJOS

En este día memorable se obsequiará con una comida extraordinaria a los presos y asilados de esta ciudad.

Arte y Cultura ha organizado una gran velada para el día 13 de abril, a las siete y media de la noche, en el Teatro Principal, como homenaje al primer aniversario de la República Española, de confraternidad para la democracia torrelaveguense, y con un fin benéfico, destinado a enfermos necesitados del Municipio, con asistencia de la Corporación municipal y representación de entidades culturales de Torrelavega, con el siguiente programa:

Primero.—La Banda municipal interpretará un escogido y españolísimo pasodoble.

Segundo.—Presentación de una original alegoría (cuadro plástico), símbolo del régimen actual, cantándose, por nuestro buen tenor señor Párraga, el himno nacional, e interpretado por la Banda municipal.

Casa Cayón (El Modelo)

tiene su despacho de calzados y sombreros en la calle de José María Pereda, 33.—TORRELAVEGA

Tercero.—Se pondrá en escena, con la mayor propiedad, el hermoso drama, de ambiente rural, titulado "Tierra baja", del gran dramaturgo Guimerá, en tres actos y en prosa.

Reparto: Marta, señorita Archela; Pepa, señorita Méndez; Nuri, señorita D. Cuevas; Antonia, señorita Martín; Manelick, señor Díez Asenjo; Sebastián, señor Tejería; Tomás, señor Del Río; Morrucho, señor Palencia; Mosén, señor Andra; José, señor Merino; Nando, señor D. Cuevas; Peluca, señor Marcos. Apuntador, Pepín del Río.—Aldeanas y trabajadores.

Estreno del decorado propiedad de "Arte y Cultura". Escenógrafos, señores Díez Asenjo y Charines.

Nota.—Con el billete de entrada irá un número del obsequio al público de una hermosa alegoría, debida al pincel del notable artista Paco Charines.

La función empezará a la hora anunciada, para terminar a las diez.

PARTIDO REPUBLICANO RADICAL-SOCIALISTA

Se pone en conocimiento de los señores abonados al banquete que esta Sección celebrará el día 14 del actual, se sirvan recoger sus tarjetas los que no lo hayan verificado aún, evitando así a la Comisión organizadora los naturales compromisos, debido a la demanda de los asistentes forasteros.

Podemos ya asegurar la asistencia de relevantes correligionarios que han complacido nuestros deseos.—El secretario, M. Baquero.

RAMON PALACIO CURUCHET
MÉDICO
Profesor del Instituto Rubio, de Madrid.
ESPECIALISTA EN GARGANTA, NARIZ Y OIDOS
CONSULTA DE DIEZ A UNA
Mártires, 3, 2.º—TORRELAVEGA

VIDA SOCIETARIA

La Agrupación Instructiva de Dependientes Municipales convoca a junta general para el miércoles, 13, a las seis de la tarde en primera convocatoria y a las seis y media en segunda, para tratar asuntos de gran importancia.

Se recomienda la asistencia y puntualidad de todos los asociados, pues de no hacerlo incurrirán en la sanción correspondiente.—El presidente, **Andrés Renés**; el secretario, **Miguel Cayón**.

SEMILLAS

forrajeras y de huerta. Artículos de caza Dinamita. Cohetes. CASA ARQUES PLAZA MAYOR, NUM. 5. TORRELAVEGA

DESDE CARTES

En la iglesia de Cartes, y ante el virtuoso sacerdote don Prudencio Sáiz, se unieron con el indisoluble lazo del matrimonio el inteligente joven Julio Casáiz García y la bella y simpática señorita Carmen Casáiz Gómez.

Fueron padrinos don Jerónimo Casáiz, hermano de la novia, y doña Carmen Gómez, madre de la misma, y firmaron el acta matrimonial, como testigos, los señores don Primitivo Gómez y don Tomás Rodríguez, secretario del Juzgado municipal de aquel pueblo.

La boda se celebró en familia. La feliz pareja salió en viaje de novios a recorrer importantes capitales.

Reciban los novios y sus respectivas familias nuestra cordial enhorabuena.

BODA DISTINGUIDA

A las doce de la mañana de ayer, y en la iglesia de la Asunción, de esta ciudad, tuvo lugar el enlace matrimonial del joven y culto inspector de Higiene Pecuaria, y querido amigo nuestro, don Mariano Bernardo del Prado con la bellísima y distinguida señorita Adela Jubete Aragón, la cual lucía un precioso traje negro, de terciopelo Hsiffon, que realzaba su elegante figura.

Bendijo la unión el bondadoso cura párroco de Santa Cruz de Iguña, don Jesús Ortiz Cayón, amigo de la familia de la desposada, y celebró la misa de velaciones el virtuoso coadjutor de esta parroquia, don Florentino Pontones. Fueron padrinos el respetable señor don Manuel Castejón, barón de Beorlegui, y la distinguida señora doña Eufrasia Aragón de Jubete, madre de la novia.

El acta matrimonial la firmaron, como testigos, el importante hombre de negocios en Vitoria don Juan Alonso, pariente de la desposada, y el doctor en Medicina don Ramón Miguel Crisol.

Terminada la solemne ceremonia religiosa, el nuevo matrimonio e invitados se trasladaron al acreditado Hotel Bilbao, donde les fué servido un suculento banquete, con el gusto que caracteriza a tan importante Casa.

Menú: Entremeses variados, paella a la valenciana, salmón dos salsas, menestra de cordero, centros de solomillo a la inglesa; postres: tarta y frutas del tiempo, vinos blancos y tintos, café y licores y champagne.

A la hora de los brindis, lo hicieron, a ruego de los comensales, el doctor Crisol y el barón de Beorlegui, estando ambos a la altura de su elocuencia y de su cultura, resultando un momento emocionante.

Detrás de dichos señores hubo varios que también levantaron su copa por la felicidad de los novios y de todos los presentes.

La alegría que reinó durante la comida culminó después en animado baile, amenizado por el eminente maestro Lázaro, y de vez en cuando se formaba un pequeño orfeón, que hizo las delicias del "respetable".

Asistieron los siguientes comensales:

Señoritas: Carmina Torre, Emilia Hevia, Cani y Pachita Jubete, Ricarda Mayoral, Cipriana Pérez, Pilar y Delfina Sánchez y Elvira Pando.

Señoras: Doña Curra Fernández de Berrazueta, doña Cipriana Jubete, doña María Prieto, doña Josefina Marcos, doña Lucía Feo, doña Aniceta del Prado, doña Eufrasia Aragón, doña Felisa Jubete, doña Cándida Sánchez y doña Aguedita Ortiz.

¡INVIERNO!
Botas fuertes, zapatillas, compradlo en CALZADOS CAPILLAS

Señores: Don Juan Alonso, don Valentín Jubete, don Eulogio Sánchez, don Ramón Miguel Crisol, don Lucio Lázaro, don Juan Antonio Castro, don Manuel Castejón, barón de Beorlegui; don Celestino Fermonville, don Emilio Marbán, don Luis Martínez, don Pedro Cayón, don Tinín Jubete, don Enrique Miguel Reyero, don Luis y don Bernardo del Prado, don Luis Gutiérrez, don Jesús Ortiz Cayón, don Isaías García, don Manuel Pelayo Pérez, don Juan Villabazares, don Manuel Berrazueta, don Francisco Cayón, don Victoriano Torre, don Paulino Cayón y don Eleuterio Escudero.

Niños: Puli Cayón, Paquito Jubete, Manolita y María Teresa Bernardo y Pedro Jesús Marbán.

La feliz pareja salió, en automóvil, para Bilbao, y desde esta capital se dirigirán a Madrid, Sevilla y otras importantes capitales.

Les reiteramos la más cordial enhorabuena, que la hacemos extensiva a sus respectivas y distinguidas familias, con las que nos unen lazos de verdadera amistad.

José María Solís Cagigal
Médico especialista ENFERMEDADES DE LA PIEL.—SECRETAS
ANCHA, 8, PRIMERO. TORRELAVEGA

RECIBI preciosas novedades
VENDO a precios baratísimos
VED mis escaparates y
COMPROBAREIS esta verdad
CALZADOS RIALTO
BLANCA, 7 y 11 TELEF. 2757

LA MEJOR ZAPATERIA
Paco Cayón
TORRELAVEGA
(Admite VALES Minas Reocín y CARNETS Cooperativa Solvay.)
Estrella, 4 :-: Teléf. 180

FUTBOLERIAS

El domingo jugaron en Cudón un partido amistoso el Cudón F. C. y el San José, de Suances, ganando el primero por 2-1.

—El Cudón reta para el próximo domingo al Torres F. C., en los campos de Cudón.

—En San Felices jugaron el domingo un partido amistoso los equipos Buelna Sport, de Los Corrales, y el Deportivo, de San Felices, ganando este último por 3-0.

—El domingo jugaron un partido amistoso en los campos del Barreda Sport el Club Deportivo Polanco y el Reocín F. C. El primer tiempo terminó empatados a uno, y en el segundo tiempo consiguió el Reocín un nuevo tanto, de penalty. Los tantos fueron marcados: los del Reocín, por Quique, y el del Deportivo, por Semiliano.

—En Los Corrales de Buelna jugaron el pasado domingo un partido amistoso los equipos Estrella Sport, de Barreda, y Besaya F. C., de Somahoz, venciendo el primero por 3-1. E. partido fué muy interesante, destacándose del Besaya todos, especialmente el guardameta, Velasco; los dos defensas, el medio centro y el delantero centro. Del Estrella, los dos defensas, extremo derecha y delantero centro. Los goals fueron marcados: para el Besaya, uno, por Díaz; otro, por Ortega, y el último, por Rule. Para el Estrella, Tiquio.

LOS QUE NACEN

En Ganzo ha dado a luz una niña doña Visitación Real Fuente, esposa de don Vicente Gutiérrez Sáiz.

—En esta ciudad, una niña doña Teresa Pardo Cobo, esposa de don Valentín Herrera Rubio, y una niña doña Regina Sáiz Pérez, esposa de don José Manuel Ruiz y Ruiz.

NOTA TRISTE

En Viérnoles, y a los veintidós años de edad, ha fallecido Antonia Martínez Santos, hija de doña Amelia y don Pedro, a cuyo afligido matrimonio expresamos el más sentido pésame.

¿QUIEN ES GONZALEZ MARIN?

El próximo viernes tendrá ocasión de conocerle en el Teatro Principal el público amante de los recitales; pero no de los recitales corrientes, sino de los recitales cumbres, de los recitales que emocionan y entusiasman a la vez.

González Marín es, sin duda alguna, el artista que asombra a las multitudes y en esto no hay exageración; lo han reconocido todos los públicos y lo han patentizado toda la Prensa y todos los autores más nombrados.

Nunca con mayor motivo podemos decir que el acontecimiento del viérnes será el más saliente que pueda registrarse en este orden en nuestro principal coliseo.

Bien quisiéramos tener espacio para consignar juicios de respetabilísimas autoridades en la materia sobre el arte de González Marín; pero no podemos. Por eso nos concretamos sólo a unas líneas, y a decir que en toda la ciudad existe gran expectación por asistir el viernes próximo al Teatro Principal, donde González Marín ha de deleitarnos con sus maravillosos recitales.

Paco CAYON

Santoña

LA CONMEMORACION DEL 14 DE ABRIL

Las fiestas para conmemorar el primer aniversario de la proclamación de la República prometen resultar brillantísimas.

Además de los actos ya conocidos, se ha dispuesto por la Superioridad un desfile militar para dicho día. Las tropas formarán en la calle de Manzanedo, y a las once y media se iniciará el desfile, siguiendo por la plaza de la República y calle de Cervantes. A este acto prestará su concurso la brillante Banda popular de música.

La diana será tocada por las Bandas de cornetas y tambores del batallón y por la mencionada Banda popular. Unidos todos estos elementos, recorrerán las calles de la villa, llenándolas de las alegres notas de la diana.

EL PARTIDO DE FUTBOL

El Santoña F. C., deseando contribuir al mayor esplendor del primer aniversario de la proclamación de la República, ha ofrecido su valioso concurso, organizando un partido de futbol de gran interés. En la tarde del jueves se enfrentarán, pues, en el campo del Glacis, el Santoña F. C. y el Zugatzarte F. C., de Vizcaya.

El "once" santoñés no merece comentario, por ser de sobra conocido de la afición. En cuanto al Zugatzarte, diremos que es campeón de la serie B preferente de Vizcaya. Ha obtenido este galardón durante tres años consecutivos. El domingo, precisamente, hubo de jugar un partido de promoción contra el Basconia, para ascender a la serie A de dicha región y poder medir sus fuerzas, en el próximo campeonato regional, con los equipos del Athlétic, Arenas, Alavés, etc.

AVISO IMPORTANTE

Se ruega a los empresarios de bailes y Comisiones de fiestas de los pueblos de esta provincia que, para toda clase de contratas y tarifas de orquestas y bandas de música, se dirijan a la ALIANZA MUSICAL, de Santander, calle de Santa Clara, número 10, primero. La Directiva.

Laredo

MOVIMIENTO DE PESCAS

Durante la semana última, el movimiento de pescas en la Almotacenía de este puerto no dió de sí más que estas dos partidas: 34.000 kilos de sardina pequeña, que valieron 30.000 pesetas, y 880 kilos de anchoa o bocarte, de golfo, vendidos en 950 pesetas. En suma, 30.950 pesetas, que son bien poca cosa para un Cabildo tan numeroso como el de este puerto, y aun menos, si se deduce de ellas lo mucho que a los barcos les cuesta los barriles de raba y las toneladas de gasolina y carbón que dejan en la mar.

Como se ve, las masas de bocarte, que, dada la fecha en que estamos, tienen que haber puesto el rumbo hacia acá, invadiendo nuestra costa, aun no han hecho su aparición a causa de la frialdad de las aguas.

Desde la cubierta del "Maritina", a donde nos llevó nuestra vieja afición a la mar, vimos anteayer tres barcos que se dirigían al Este para dedicarse al jeito, dispuestos a tender el montón de redes que cada uno llevaba. Por mucha que sea la necesidad de los hombres que los tripulaban, no comprendemos por qué desafiaban al tiempo en noche tan fría y sin haber hecho aún su entrada el bocarte. Se necesita estar desesperado para despreciar de tal guisa la salud, sin la menor probabilidad de éxito en el sacrificio.

EL DEPORTIVO LAREDO CONQUISTA EL TITULO DE CAMPEON DE ESTA ZONA

Con enorme público jugó ayer en estos campos su último partido de campeonato de la serie C, de esta región oriental, el equipo casero. El Charlestón—que todos le nombran así y así es conocido más que con el nombre de Deportivo Laredo—se enfrentó con el Ampuero F. C. y obtuvo un nuevo triunfo, marcando cuatro tantos por uno sus contrarios, como pudieron haber sido seis o siete, si no se hubieran tumbado en el segundo tiempo. Con este resultado, el Charles cierra esta competición de una manera satisfactoria y honrosa: de cuatro partidos jugados, tres ha ganado y empatado en otro. Concluye, pues, con siete puntos.

En el Ampuero formaron: Llanos; Aguirre, Zapiaín; País, Martínez, Pepe; García, Peña, Albizuri, Foronda y Luis. En el Charles—llamémosle así, puesto que así lo quieren—: Félix; Fidel, Laín; Fernández, Laya, Ulacia; Bustamante, Lanusse, Chelín, Chisu y Pedrín, a las órdenes del árbitro Alfonso Salaverry.

Primer tiempo, de dominio absoluto del Charles, que se harta que avanzar en rápidas y precisas combinaciones, bombardeando la portería de Llanos. Concluyó con tres tantos a cero, logrados por Chelín, Chisu y Pedrín, a uno por barba.

En el segundo, se niveló un poco más el juego gracias a la enorme labor del medio centro, Martínez, del Ampuero, que se mostró codicioso e incansable, partiéndose el pecho a fuerza de amor propio, llenando todo el campo y animando a los suyos. El delantero centro del Charles, Chelín, aunque poco afortunado en sus valientes remates, especialmente en una bolea a la media vuelta, que se le aplaudió, consiguió marcar para los suyos el cuarto tanto. Al poco rato, Luis, del Ampuero, se apuntaba el tanto de honor para los suyos.

De todos los que ayer pisaron la verde alfombra, el que más nos gustó fué el árbitro, Alfonso Salaverry. Modesto, competente, con mucha vista y enérgico, hizo un arbitraje ejemplar, que superó a todos los que aquí se han hecho. Desde el principio al fin corrigió todas las faltas que se hicieron, por muy disimuladas que fueran. En pocas palabras: obligó y enseñó a jugar al futbol limpiamente, bellamente, como debe ser. Fué su actuación una magistral lección para jugadores y para el público. Así se contribuye a aumentar la afición y así no se da el menor motivo para que por el deporte se entibien las relaciones entre pueblos que siempre se han conducido correctamente.

EL CORRESPONSAL

SECCION DE ANUNCIOS CORTOS POR PALABRAS

AVISO AL PUBLICO.— Muebles nuevos, L. Martínez Más barato, nadie. Para evitar dudas, consulten precios Juan de Herrera, 4.

PASTILLAS "BONALD", cloro-boro-sódicas, mentol y cocaína: boca, garganta, toses Preventivas de la gripe De venta: droguería Pérez del Molino y farmacias.

ESPERANZA GOMEZ, profesora en partos. Hospedaje embarazadas. Consulta diaria. Santa Clara, 7, cuarto, Santander

GARAJE SANCHO.— Gran taller mecánico con la maquinaria más moderna y rectificadora de cilindros, garantizando todas las reparaciones

RIVERO vende los sombreros y gorras mejores y más baratos. Plaza Vieja, 4.

SE VENDEN jaulas y mostradores, propio para huevería o comestibles. Bar-Quin, Arcillero, 15.

PELUQUERIA DE SEÑORAS PEDRIQUE. Precios sin competencia Ondulación al agua, 1'50; Marcel, 1'50; lavado, 1; corte de cabello, 0'50; loción 0'50. E. Gutiérrez, 18, primero Teléfono 1582.

CASA LABRANZA, con muchas y amplias habitaciones, buena cuadra y pajar, corral, pozo lavadero y traída de aguas de Torrelavega, luz eléctrica, cerca carretera Norte con finca de unos treinta carros huerta y prado adosado a la casa, se vende, en precio razonable, en Sierrapando. Informes: Fernando Gutiérrez, en el citado pueblo, y Paco Cayón (zapatería, Estrella, 4). Torrelavega.

COMPRA-VENTA alhajas oro, plata, platino, gramófonos, discos, prismáticos, objetos todas clases, pagando su valor "Al Todo de Ocasión", Santander.

SE DESEAN señoras y señoritas para confeccionar en su propio hogar encajes finos Trabajo fácil, bien retribuído, todo el año. Cardenal (E. C.), Londres 32, Madrid.

SE VENDE la sillería y materiales de un palacio sito en las inmediaciones de la estación de El Soto. Informará en Villanueva de Villaescusa "Casa de la Torre", Santiago Diego Trueba.

DESPERTADORES, desde 9'95 Grandes rebajas en relojes todas clases, pulsera señora caballero, desde 15 pesetas "Al Todo de Ocasión", Santander.

SE VENDE un automóvil, "Jevez", moderno. Luis Pelayo Santa Cruz de Iguña La Serna.

SE NECESITAN tres habitaciones independientes, o piso entresuelo o primero, para consulta. Escribid: "Z", Apartado 56.

CON FACILIDADES de pago, se vende o alquila hotel moderno céntrico, próximo tranvía con huerta, jardín, agua abundante, árboles frutales, galería y terraza; tres pisos. Para tratar, por ausencia del dueño, con don José Lorda, calle Burgos, 22, primero. Santander.

VENDO camioneta, "Citroen" 10 HP., 500 kilos, propia para comercio. Enseñanza, 8, bajo.

ALQUILO dos grandes almacenes, en sitio céntrico. Informes, en calle del Medio, 19.

LOS MEJORES organillos y pianolas para bailes son los "Mundial" A plazos y contado. Pida catálogos a Casa Viena-Muebles Oviedo.

PROPIETARIOS. — La Sección Administración de fincas de la Cámara de la Propiedad se encargará, en condiciones ventajosas, de administrar vuestras casas.

MAQUINAS DE ESCRIBIR Reparaciones, alquiler, lecciones de mecanografía, taquigrafía, ortografía y escritos de toda clase de documentos, a domicilio. Blanca, 6. Teléfono 3599.

VISITACION F TOLOSA, profesora en partos. Masajista Hospedaje para embarazadas Florida, 7, cuarto.

PULPA BLANCA y toda clase de piensos. No compréis sin antes consultar precios en los almacenes de Vicente Sierra Secada, Rubio, 4. Teléfono 2705.

VENDO planta baja, muy amplia, sin pies derechos, propia para garaje; puede hacerse entresuelo con entrada por el portal. Informa, Administración.

SE VENDE casa céntrica, nueva, rentando bien. No se admiten intermediarios. Trato directo. Informan, en EL CANTABRICO.

PEREZ - CACHO, SASTRE Blanca, 9, segundo.—Casa conocida por su buen corte, esmerada confección y economía en los precios.

OCASION.— Por ausencia, se traspasa bar, con piso, en muy buenas condiciones, y sitio céntrico. Informan, Administración.

EN RENEDO DE PIELAGOS se vende salón Ideal Cinema, propio para baile y cine, con maquinaria y mobiliario. Informes: Amado P. Rodríguez. Consolación 24, Torrelavega.

LA CASA FUENTE vende, muy barato, loza, cristal, hules, alfombras, cuadros, espejos, aparatos de luz y artículos para regalo. Puerta la Sierra, frente al curtido.

PIANOS-MANUBRIOS. — José Gabriel López hace reparaciones, dentro y fuera de la capital. Avisos: Bar La Bombilla. Garantizo el trabajo. (No hagan caso de lo que les digan.)

SE COMPRAN papeletas de empeño, del Monte. Se compra oro y platino. Concordia, número 30, segundo.

GARAJE CASTELLANOS, de nueva instalación, completamente incombustible, dotado de todos los adelantos modernos. Servicio permanente. Se alquilan jaulas a precios económicos. Concordia, número 11 Teléfono núm 2199

SU BATERIA puede arreglarse. En cualquier caso, pídanos presupuesto y quedará convencido. Tenemos precios fijos sobre cualquier trabajo eléctrico que verifiquemos Mesones, J. de Alvear, 3. Teléfono 3794.

LOS SOMBREROS Y SUS GORRAS ¿dónde los compra usted? Hágalo en la nueva sombrerería Casa Herrero (antiguo dependiente de Rivero), y economizará dinero. Taller para reformas. San Francisco, 22.

PISOS nuevos, baño, ascensor, de tres cincuenta a diez pesetas diarias, Lope de Vega, 13.

ALQUILO hotel, con garaje, verano o todo el año, sin muebles. Don Manuel Barrio, segunda playa Sardinero.

RESUELTO EL PROBLEMA de la gasolina. Se sorprenderá usted del alto precio de la gasolina y creerá que no tiene otra solución que dar de baja su coche. Pues este problema lo tiene usted resuelto con el economizador de gasolina "Fortiz". Pida folletos a su representante, Fuente, apartado 3.012. Madrid.

SE VENDE finca, en Mogro, de 1.300 carros, cerrada sobre sí con pared de cal y canto, teniendo palacio, casa, cuadras pajares y agua. Informarán, Menéndez Pelayo, 93.

AUTOMOVILES: "Citroen" 5 HP., cabriolet; "Ford", 13 HP., coupé; "Citroen" B-14, dos plazas; "Renault", conducción interior, seminuevo, se venden. San José, 6, garaje.

REINOSA, vendo casas, calles céntricas. Dos de tres pisos y planta. Una de dos pisos, garajes, jardín, cercado, amueblado, para fonda o veraneo. Se alquila por año o temporada. Informes: don Angel López Canalejas, 45, Reinosa.

VENDO "Citroen", cerrado, dos plazas, 10 HP., seminuevo. Informarán. Casa Julkin. San Francisco, 18.

SE OFRECE matrimonio joven, sin hijos, propio para ganadería, sabiendo bien esta obligación. Para informes, esta Administración.

EN BILBAO se traspasa magnífica y hermosa tienda de ultramarinos, por no poderla atender, montada primer orden. Razón, esta Admón.

PERSONA SERIA Y SOLVENTE necesita urgente doce mil pesetas, abonando gran interés. Máxima garantía. Escribid: L. M., en esta Admón.

OCASION.—Debido ley alquileres, véndese planta baja. También pisos y bajos, separadamente, o casa entera. Informan, bajada San Juan, Guillermo Bóo.

SE VENDE máquina "Singer" bobina central, industrial, seminueva. Atalaya, 13, cuarto derecha.

CLAUDIO, SASTRE.—35 pesetas hechura de traje, con forros. Se ha trasladado a Santa Lucía, 13, planta baja.

OCASION.— Registradora "National", marcas varias. Peso "Berkel", y piano, teclado, o cambio por manubrio. Julio, gaseosas, calle de Cádiz, 2.

SE VENDE camioneta, seminueva, 500 kilos, 12 HP. Informan, Administración.

FONDA bien situada traspaso por ausencia, buena clientela. Informarán, Puente, 12, primero.

COMPRO "Ford", 13 caballos, dos puertas, cinco plazas, poco uso. Informes: Santa Clara, 3, primero.

OCASION.—Por ausencia traspaso casa de huéspedes, catorce fijos, sitio céntrico. Informarán en esta Admón.

ESCUCHE SU RADIO a las doce de la noche y le dirá los precios regalados que ofrece la ropa para niños "La Muñeca", Compañía, número 6, primer piso.

PELUQUERIA SEÑORAS. Faltan aprendizas. Castelar, 3.

VENDO "Buick", cinco plazas, conducción interior, modelo 28. Informarán, Garaje Guerra, detrás de la Sala Narbón.

PROCEDENTES de subastas y quiebras, traigo géneros de verdadera novedad. Es ocasión de aprovecharse comprando por la mitad de su valor. "El Iris", Compañía, número 6.

OFICINISTAS. — Vendo, de ocasión, dos mesas despacho, una roble americano y pinotea. Informarán, Concordia, 23, carbonería.

SE ALQUILA una habitación, con derecho a cocina, sitio céntrico, sol todo el día. Informes: Segismundo Moret número 5, tienda.

EXTRAVIO de un cachorro lobo-policía, con collar y candado. Se gratificará al que lo entregue en Enseñanza, 8.

SE TRASPASA barbería, sitio céntrico. Informes, en esta Administración.

COCINERA falta. Razón, en esta Administración.

VENDO piso, 19.000 pesetas, rentando 120 mensuales; planta baja y piso, 8.000 pesetas, rentando 54 mensuales; otro piso, 10.000, pesetas rentando 75 mensuales. Burgos, 22, oficina.

ALQUILO local espacioso, en la calle Madrid, n.º 10, propio para bar, oficinas o cosa análoga. La llave: Burgos, 22, oficina.

COMPRA-VENTA DE FINCAS Antes de comprar o vender una casa consulte a la Bolsa de la Propiedad, Hernán Cortés, 1.

POR OCHO DUROS, alquilo una planta baja en la calle la Habana. La llave: Burgos, 22, primero, oficina.

HALLAZGO de un carretillo. Quien acredite ser su dueño, puede pedir razón al mozo de Royalty.

MUDANZAS y transportes económicos. Respondo de roturas. Daniel Ramos, Vargas, 19. Teléfono 1193.

VENDO piano-pianola eléctrico, seminuevo, con rollos, propio para baile o bar. Informa, Julio, fábrica gaseosas, calle Cádiz.

EN CASA particular, poca familia, se desea huésped, estable, o dos amigos, trato y limpieza esmerados. Precio módico. Informarán, calle Cuesta, número 3, tercero izquierda.

¡¡¡AUTOMOVILISTAS!!! Equipad vuestros coches con el mejor radiador del mundo, patentado en todos los países. La Casa Mosterín, dada su organización moderna, le ofrece hoy, a precios despreciando toda competencia y con una rigurosa garantía sobre factura. Representante general para el Norte de España, Radiadores Mosterín, Lope de Vega, 15. Teléfono 2348.

VENDO moderna prensa de estampación de avance automático y 500 kilos de presión, completamente nueva y de gran rendimiento. Radiadores Mosterín, Lope de Vega, 15. Teléfono 2348.

VENDO casa con cuadra o garaje, pajar, agua, lavadero, gallineros para 200 aves, instalación moderna. Linda con carretera Norte. Informes: Tadeo Leñero, Sierrapando.

M.E.C.D. 2017

COMPRAD UNICAMENTE

Productos Químicos Hispano Lubszynski
· BADALONA ·

PROGRESIVA O INSTANTANEA

Devuelve a los cabellos su primitivo color

TODOS PUEDEN USARLA

De venta en Perfumerías, Droguerías y Peluquerías

Agentes: J. URIACH Y C.ª S. A.
BRUCH, 49 - BARCELONA

ACTA NOTARIAL

A 2796268

NUMERO SESCIENTOS CINCUENTA Y OCHO

EN LA CIUDAD DE BARCELONA a ocho de abril de mil novecientos treinta y dos.

Yo, ANTONIO ARENAS Y SANCHEZ DEL RIO, abogado y Notario del Ilustre Colegio de esta Capital con residencia en la misma, doy requerido por

DON ISIDRO FREIXAS ROMERA, mayor de edad, casado, farmacéutico, vecino de esta, domiciliado en la calle Aribau, número cincuenta y nueve, piso tercero, con cedula personal de clase novena, tarifa segunda expedida en esta el diez y ocho de Noviembre del pasado año bajo el número cuatrocientos ochenta y cinco mil ochocientos ocho.

Y me requiere, para que haga constar por acta, manifestaciones que le interesan.

A Q U E P E O y seguidamente el señor Freixas, dice:

Que es Director-Propietario del Laboratorio químico-farmacéutico, establecido en esta ciudad, en la calle Aribau, número noventa, en el que bajo el nombre de «Estomacal Bolga» elabora un preparado para enfermedades del tubó digestivo, y en la propaganda que viene haciendo del mismo consigna, el compromiso de devolver su precio por medio de las Farmacias o centros de Específicos en donde se adquiera o por él directamente, en el caso de que no resulte eficaz y sin mas requisito, que la declaración que en tal sentido, haga el enfermo consumidor, y a tal fin, cada caja va provista de un boletín de garantía y como quiere dar a este compromiso toda la posible autenticidad, lo ratifica aquí solemnemente y por ante mí, mediante este acta.

Que da por terminado, y leída que le ha sido, por mí, por renuncia de su derecho a leerla por sí de que le advierto, la encuentra conforme y firma conmigo el Notario que de cuanto en ella se consigna por observación directa y propia y de que se extiende en este solo pliego, doy fé = I. Freixas Romera = Signado = Antonio Arenas = Rubricado.

Y a petición del Sr. requirente, libro, signo y firmo esta copia en un pliego de la clase septima serie A. número dos millones setecientos noventa y seis mil doscientos sesenta y ocho: quedando en original con quien concuerda en mi protocolo corriente y con nota de esta expedición. B a r c e l o n a en el mismo día de su otorgamiento.

Enfermos del Estómago e Intestinos

Frente a nuestra garantía no hay cartas de curación que valgan.

Después de leer el Acta Notarial que hoy publicamos, piense usted en la diferencia que hay entre decirle simplemente «que otros se han curado tomando tal o cual producto», o decirle que «USTED SE CURARA, o de lo contrario nos comprometemos a devolverle, sin poner ningún reparo y fiándonos sólo de su palabra, el importe íntegro pagado por usted».

Pruebas y garantías verdad.

Esto es lo que debe exigir toda persona al efectuar una compra, y más al tratarse de un preparado farmacéutico; por esto somos enemigos de publicar grandes anuncios relatando fantásticas curaciones que no inspirarían confianza al público, aunque apelásemos al testimonio de un Acta Notarial, ya que en este caso, el señor Notario sólo podría certificar que se le han exhibido unas cartas de los supuestos curados, por ejemplo, pero jamás podría garantizar ni la curación de las personas que se encontrasen en idéntico caso, ni que dichas cartas no fuesen escritas por algún amigo, empleado, agente, familiar o conocido del anunciante.

Sólo hay una garantía que no falla: es la que nosotros le ofrecemos.

No espere, pues, más tiempo en empezar a tomar el ESTOMACAL BOLGA, el cual, si le resulta eficaz, como sucede en el 95 por ciento de los casos, vale mucho más de lo que ha pagado; pero en el caso contrario no habrá arriesgado ni un solo céntimo, ya que su propio farmacéutico le devolverá íntegro el dinero pagado.

ESTOMACAL BOLGA

Permite comer de todo.

Preparado en forma de purísimos comprimidos, es 55 veces más eficaz que todas sus imitaciones en el tratamiento de eructos agrios, acidez, bilis, mal sabor de boca, vómitos, ardores, dolor, peso, úlcera y dilatación del estómago, dispepsia, colitis, etc., etc. De venta en Farmacias y Centros de Específicos.

Tratamiento para 10 días (caja pequeña), ptas. 6,75.
Tratamiento para 20 días (caja grande), ptas. 12,50.

Se remite por correo certificado, previo envío del importe, más 0,70 ptas. para gastos. Remitimos gratis el folleto «En el Estómago Radica la Vida». Informes gratis.

Gabinete ESTOMACAL BOLGA.
Aribau, 90. Teléfono 70801.
BARCELONA

LEGÍTIMO JEAN ROGER
PRODUCCIÓN NACIONAL

75 hojas

10 cénts.

GRAN PREMIO
La mayor recompensa en la Exposición Internacional de Barcelona de 1929

Manufacturas Jean, S. A.-Barcelona

CASA ALZOLA
BLANCA, 11

Optica : Completo surtido en cristales y gafas : Gemelos de teatro y campo de las acreditadas marcas Zeiss, Busch y Solgiander y otras : Colecciones completas de gemelos prismáticos Zeiss : Aparatos Cine Kodak, Pathé Baby y demás máquinas fotográficas.

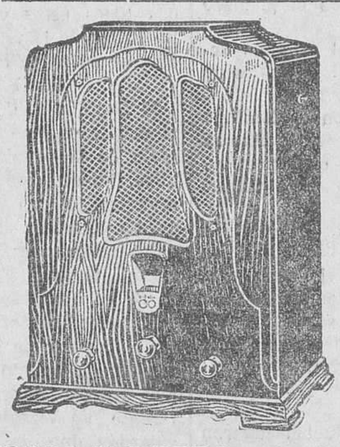

Jamás receptor alguno ha conseguido la venta y la aceptación del RCA

SUPERETTE

superheterodino screen-grid RCA de ocho válvulas. Pequeño de tamaño, gigante en resultados.
Precio reducido.

DISTRIBUIDOR PARA LA PROVINCIA:
CASA NEBREDA - Pasaje Saro, 1 — Torrelavega

TODO EL QUE SE DEDICA AL COMERCIO DEBE TENER SIEMPRE PRESENTE EL ANTIGUO AFORISMO: "QUIEN NO SE ANUNCIA, NO VENDE"

URINARIAS (AMBOS SEXOS)

LO MAS EFICAZ, CÓMODO, RÁPIDO, RESERVADO Y ECONÓMICO

Sin lavajes, inyecciones ni otras molestias, y sin que nadie se entere, sanará rápidamente de la blenorragia, gonorrea (gota militar), cistitis, prostatitis, leucorrea (flujos blancos en las señoras) y demás enfermedades de las vías urinarias en ambos sexos, por antiguas y rebeldes que sean, tomando durante unas semanas cuatro o cinco Cachets Collazo por día. Calman los dolores al momento y evitan complicaciones y recaídas. Pida folletos gratis a **A. García. Alcalá, 35, Madrid. Precio: 16,25 pesetas.**

¿Está usted cansado? ¿Se nubla su vista? ¿Su memoria flaquea?
Usa TONICO KOCH 9 ptas.
Folleto gratis. Ap. 6.013. Madrid.
Venta: Farmacia Pérez del Molino.

ACEYTE INGLES
Mata instantáneamente las ladillas y demás parásitos del cuerpo humano. No mancha. Farmacias y P. del Molino.
SELECCION AVICOLA

Petra Cancela
PROFESORA EN PARTOS
HOSPEDAJE EMBARAZADAS
Atarazanas, 13, 1.º Teléf. 30.75.

EL DINERO INVERTIDO EN PUBLICIDAD ES EL QUE PRODUCE MAYOR RENDIMIENTO

EL DILUVIO Colonia, frente á la Plaza Nueva.
Caña blanca legítima de la Habana.
Manzanilla de M. Argüeso, etc.

Formidable rebaja de precios. ¡Lo nunca visto!

Más de cien mil pares de medias de todas clases y otros varios artículos, casi regalados.

VEA UD. ALGUNOS PRECIOS

CAMISETAS felpa superior..... 3,40
CALCETINES para niño, valían 1,50 y 2 pesetas, a..... 0,60
MEDIAS de hilo para casa, muy buenas, a... 0,55
CALCETINES para caballero, gran fantasía, los de 3 pesetas, a..... 0,90
PAÑUELOS de seda para bolsillo, muy finos, a 1,85
MEDIAS de seda, valían 3,50, colores de moda, a..... 2,15
MEDIAS seda fina, valían 4 pesetas, ahora.. 2,40
MEDIAS seda natural, valían 10 ptas., ahora. 5,75
CAMISETAS para niño..... 0,75
MEDIAS de seda, malla finísima, a..... 2,90
MEDIAS de hilo, valían 4 pesetas, a..... 1,90
MEDIAS de seda, valían 5 pesetas, ahora.... 3,25
MEDIAS de seda, tejido muy fino, valían 6 pesetas, ahora..... 3,40
MEDIAS seda, Beusberg, valían 5,50, ahora. 3,60
MEDIAS de Sport, hilo fino, ahora..... 0,95
BRAGUITAS para niño..... 0.65
MEDIAS de seda, valían 6,50, ahora..... 3,90
JERSEYS para niño, desde..... 2,50
CHAQUETAS para señora, valían 10 pesetas, ahora..... 5,40
VESTIDOS para niños, valían 3 ptas., a..... 0,95
VESTIDOS finos para niños, valían 8 ptas. a. 2,75
PAÑUELOS de batista, valían 0,75, a..... 0,20
MEDIAS de Sport, cualquier número..... 0,75

Y OTROS MUCHOS ARTICULOS A LA MITAD DE SU PRECIO

EL PALACIO DE LAS MEDIAS - - PUERTA LA SIERRA, 5.

Ofrece a usted la mejor ocasión para comprar Medias a menos de la mitad de su precio.

TOS BRONQUITIS JARABE FAMEL ENFERMEDADES DEL PECHO

La Hernia, Vencida.

Basta ya de llevar aparatos molestos que le dejan escapar y crecer su hernia con gran peligro de su salud. Nada de esto le ocurrirá al usar el perfectísimo **HERNIUS**, que es el aparato más ligero hasta hoy conocido para curar las hernias, y sólo ocupa un centímetro en el cuerpo, y es tal la precisión con que actúa, gracias a su estudiado y limitado mecanismo, que le permitirá TODOS LOS TRABAJOS, esfuerzos y movimientos con tal comodidad que jamás recordará que está herniado ni menos que lleva aparato.

Al crear el **HERNIUS** no creamos un aparato cualquiera, sino un elemento mecano-terápico dotado de vida propia, que en breve tiempo y con facilidad pasmosa DOMINARA Y VENCERA TOTALMENTE su hernia hasta su completa DESAPARICION, por antigua y voluminosa que sea, TRANSFORMANDOLE EN UN SER PERFECTO Y SANO COMO ERA ANTES DE HERNIARSE.

Los científicos aparatos **HERNIUS** son los más ligeros, los más cómodos y los únicos que no llevan tirantes de clase alguna, por construirse exprofeso uno para cada EDAD, PARA CADA SEXO y PARA CADA HERNIA, sobre molde anatómico de la región enferma.

VISITA EN SANTANDER

Un Agente HERNIUS visitará en SANTANDER, GRATIS, el MIERCOLES, 13 abril, en el Hotel Ignacia, de nueve a una y de dos a cinco.

IMPORTANTE: Nuestro Agente visitará en BILBAO el JUEVES, 14 abril, en el Hotel Inglaterra.

CASA CENTRAL
Gabinete Ortopédico "HERNIUS" "Salvación del Herniado"
Aragón 277, entlo. 2.º (frente Apeadero paseo de Gracia). - Teléfono 76850. - BARCELONA

Compañía Trasatlántica Española

VAPORES CORREOS

Línea a Cuba y Méjico

Salidas fijas de Santander el día 22 de todos los meses.
Vapor **CRISTOBAL COLON**, el día 22 de abril.
Vapor **HABANA**, el día 22 de mayo.
Admitiendo pasajeros de todas clases y carga con destino a HABANA y VERACRUZ. Estos buques disponen de camarotes de cuatro literas y comedores para emigrantes.
PRECIO DEL PASAJE EN TERCERA CLASE ORDINARIA
Para Habana, Ptas. 535, más 25'50 de impuestos; total, 560'50.
Para Veracruz.— 585, más 13'50 — ; — 598'50.

Línea Mediterráneo-Brasil-Plata

El día 5 de abril saldrá de Barcelona el vapor

URUGUAY

admitiendo pasajeros de tercera clase con destino a Río Janeiro, Montevideo y Buenos Aires.
Precio del pasaje en tercera clase ordinaria, para ambos destinos, incluídos impuestos, 563'50 pesetas.
Para más informes y condiciones, dirigirse a sus agentes en Santander: SEÑORES HIJO DE ANGEL PEREZ Y COMPAÑIA, paseo de Pereda, 36; teléfono 2363.—Dirección telegráfica y telefónica: GELPEREZ.

CHEVROLET
Camioneta seminueva, moderna, seis cilindros. Un "Renault", cerrado, 6 HP., y "Citroen", 5 HP., dos plazas. Gran ocasión. Señor Mendoza. Apartado 234. BILBAO.

BLENORRAGIA
(Purgaciones.)
Curación radical, tanto las recientes como las crónicas, tratándose uno mismo, con el tratamiento moderno
SECRETOL
Venta en farmacias, y Pérez del Molino.

NETTOSOL
TESORO DEL VESTUARIO
Limpia y deja como nuevo, instantáneamente:
VESTIDOS, SOMBREROS, GUANTES, CORBATAS, MUEBLES, etc.
Hace desaparecer manchas de
GRASA, VELA, MANTEQUILLA, PINTURA, BARNIZ, etc.
De venta en Santander:
PEREZ DEL MOLINO Y PRINCIPALES DROGUERIAS Y BAZARES

ADELFA PILA
Profesora en Partos y Masajista
Consulta de tres a cinco.
Concordia, 19 :: Teléfono 2254

PRESERVATIVOS
"La Discreta". Salud, 6, Madrid
Catálogo gratis sin enviar sello.

SELECCION AVICOLA
VILLANDRANDO
POLLUELOS LEGHORN, de un día, ptas. 155 el ciento; pollitas de 8, 10 y 12 semanas. Gallipollos mejoradores.
PRADO HERMANOS
LUCHANA, 8. — BILBAO.

EL CANTABRICO-Apartado 20

METODO CITOFILÁCTICO DEL PROF. DELBET
DELBIASE
COMPRIMIDOS DE SALES HALÓGENAS DE MAGNESIO
POTENTE ESTIMULANTE BIOLÓGICO
AUMENTA LA RESISTENCIA CONTRA LA FATIGA
FACILITA LA ACTIVIDAD CEREBRAL
REGULARIZA LAS FUNCIONES INTESTINALES Y HEPÁTICAS
DETIENE LOS DESÓRDENES URINARIOS DEBIDOS A LA HIPERTRÓFIA DE LA
PROSTATA
HACE DESAPARECER : ACNÉS, PRURITOS, ECZEMAS, VERRUGAS, ASI COMO
LAS AFECCIONES PRECANCEROSAS
Su uso regular constituye la cura preventiva del
CÁNCER
LABORATOIRE DE PHARMACOLOGIE GÉNÉRALE, 6, rue Vivienne, Paris-France
Y TODAS FARMACIAS

1932
BODAS DE PLATA
Es el superheterodino, que acaba de lanzar al mercado la
STEWART WARNER CORP.
Oígalo y quedará sorprendido.
Pida folleto a
METALURGICA L. CORCHO
MUELLE, 1.

M.E.C.D. 2017