EL CANTÁBRICO

DIARIO DE LA MAÑANA

Santander-Año XXXV - Número 12.527 | Fundado por Don José Estrañi | Miércoles, 26 de junio de 1929

FRACASO

Es verdad, es verdad. César Falcón está en lo firme cuando proclama el fracaso ministerial de miss Bondfield, la primera mujer ministro en Inglaterra.

Dos actuaciones: dos conflictos. Y si continúa de este modo, diez actuaciones, diez conflictos, y cien actuaciones, cien conflictos...

Es horrible. Horriblemente conflictivo lo que hace miss Bondfield.

Como ella no ha sido nunca ministro ni ha sido nunca hombre, ni piensa serlo (pese a don Adolfo Marsillach), pues... entró en el Ministerio del Trabajo y... ¿qué hizo?

Trabajar.

¡Figúrense ustedes qué conflicto tan primero y tan atroz!

¡Trabajar! ¡Caramba, con la señorita Bonfield!...

Pero ¿no estaba usted enterada, criatura laborista, de que el derecho a la huelga vitalicia comienza en los primeros peldaños de la carrera política y culmina en el rellano final de un Ministerio?

¡Ay, señora mía de toda mi consideración! ¡Cómo se ve que es usted mujer por los cuatro costados!

Si usted fuera hombre (o siquiera "hombruna"), haría las cosas "a lo hombre". Y a lo hombre político, que es el colmo y síntesis de la varonilidad.

Y por tanto... hubiera usted tomado las cosas con calma, cuanto más chicha mejor, y... hubiera hecho lo que dice el simpático Falcón que hacen los demás ministros ingleses cuando entran a gobernar. (Bueno: los ingleses y los alemanes, turcos, rumanos, españoles y papúes...)

¡¡Descansar!!

Primero: para irse enterando de la cosa pública. Que, por lo visto, es una cosa no tan pública como a primera vista parece, ya que es preciso trepar hasta una poltrona del Gobierno para comenzar a examinarla despacio y trabar conocimiento con ella.

Segundo: para... no molestar a nadie con las órdenes tempranas sobre esa cosa pública bajo cuyos auspicios se subió hasta las alturas. Porque, señor: esto es bien claro. Un ministro lo es (o debe serlo) en virtud de unos méritos cívicos que consisten principalmente en el conocimiento previo de las necesidades del partido que representa. Gracias a este conocimiento archiprobado en su vida política; con artículos de periódico; con ensayos y libros de doctrina; con discursos de propaganda; con programas definidos; con aspiraciones bien determinadas...

Gracias a este conocimiento archiprobado, el partido le otorgó su confianza hasta el extremo de confiarle plenamente sus intereses; de estimarle digno de defenderlos...

De juzgarle capaz de resolverlos...

De resolverlos rápidamente, por supuesto.

Porque si a los sectores sociales que se manifiestan en política se les dijese que los representantes de sus ideales subían al Poder con el firme propósito de dejar la solución de sus problemas confiada al Tiempo y a la Divina Providencia... ¡figúrense ustedes qué entusiasmo y qué buena fe pondrían en las elecciones!

Bien: Pues este ministro, que para serlo tuvo necesidad imprescindible de enterarse de los intereses de su propio partido para defenderlos, haciéndolos tomar estado "de jure", resulta que por el solo hecho de verse en su Ministerio no debe saber ya una palabra. O en todo caso, debe traicionar a su partido para... no entorpecer la acción del Gobierno.

Muy bien. Pero entonces, que me expliquen:

¿Qué es "gobernar"?

Porque voy imaginando que, en efecto, gobernar es algo raro que no tiene nada que ver con las necesidades del país que se gobierna.

Gobernar, en el sentido masculino de la palabra (que es el único sentido que hasta ahora tuvo), es... (Punto y aparte.)

Es... ¡no crear conflictos!

Y no me dirán que esta no es una señora definición. Vale por todo un credo político... ¡Qué digo un credo! Por todo un libro de oraciones.

Y si no, que vengan ahora mismo Sagasta, Maura, Moret y Silvela (los cito porque éstos han fallecido y sé que no han de venir; a los vivos no me atrevo a citarlos de miedo que vengan).

Que vengan, pues, esos señores y me digan si mi definición no es completamente correcta, diplomática y "representativa" de la misión gubernamental.

Alguien dijo que "transigir es gobernar". Y el que lo dijo, transigía; transigía con todo: como sólo saben transigir los hombres. Y esto por sistema genérico: para que transijan con ellos, que buena falta hace.

Esta teoría de la transigencia la observaron siempre los políticos además por la cuenta que les traía "políticamente".

Para no molestar. Para no estorbar. Para que no les echasen a la calle y les dejasen "gobernar" el mayor tiempo posible. La poltrona debe de ser muy cómoda. ¿Qué diablo de ebanista colocaría sus muelles?

Y, claro. No molestando; escuchando ambiciones; claudicando ideales (?); traicionando el mandato de sus electores; adulando pasiones de los altos y alentando codicias de los bajos... es como se puede "gobernar".

Es como se puede permanecer en el Gobierno.

Que si no es precisamente "gobernar", por lo menos debía serlo.

Porque eso de imaginarse que una persona profesa una idea y la propaga y se hace partidarios y sale al palenque de la elección y triunfa y sube al Ministerio para defenderla, para imponerla, si es posible...

Eso no pueden pensarlo más que los locos, los niños o las mujeres.

¿Desde cuándo acá se ha visto que un ministro establezca algo que no esté ya establecido? ¿Quién le ha dicho a miss Bondfield que el partido laborista la ha elegido para obtener la jornada de ocho horas, el seguro social en todas las industrias, la imposición del arbitraje obligatorio y el plebiscito universal en el "casus belli"?

¿No sabe miss Bondfield que esas cosas se dicen y se predican, pero no se creen, y muchísimo menos se intentan?

¿No sabe esa tontaina de miss Bondfield que cuando se es ministro hay que llevar muy despacio las cosas y entretener las soluciones hasta que ellas solas se desvirtúen y se desacrediten? ¿No sabía miss Bondfield que el programa de todo ministro laborista hasta hoy conocido es el de defender los intereses del pueblo mientras se aspira al Ministerio, y una vez en el Gobierno el de defender los intereses de los señores patronos?

¡Porque los patronos son el "orden"!

Y el Gobierno defiende el "orden"; ¡Y los ministros son el Gobierno!

De donde se deduce el error crasísimo en que está esa desgraciada miss Bondfield que subió al Ministerio del Trabajo a... ¡trabajar!

¡Habráse visto panoli!

Nada: que hemos fracasado. Y ruidosamente, por cierto. Gritan las clases patronales.

Señores...

Qué raro, ¿verdad? Gritan esas clases contra un Gobierno laborista. Lo que no había sucedido nunca. Porque los ministros laboristas eran... **ministros.**

Ahora son... **¡ministras!**

Está visto que no sirven para nada las mujeres.

Ya lo saben las clases societarias. Cuando quieran estar bien representadas en los Gobiernos, elijan por aclamación a "sus ministros del Trabajo".

No elijan una ministra, por favor. Porque es tan inútil y tan pelmaza, que lo primero que se le ocurre es buscarles conflictos a las clases patronales...

¡Y esto no es un programa, señor!

Matilde DE LA TORRE

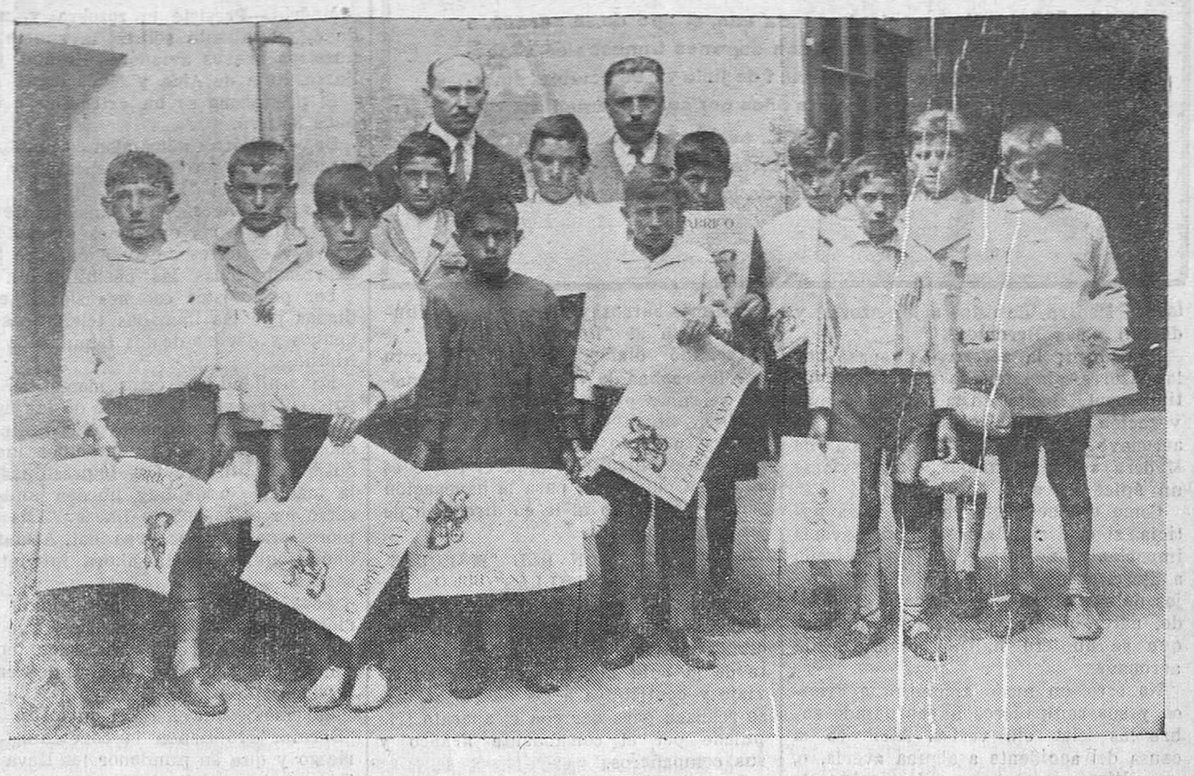

Los niños de la escuela de Villapresente, con su profesor y el inspector de Primera Enseñanza señor Ortiz después de visitar los talleres de EL CANTABRICO. (Foto Samot.)

EL VUELO DEL HIDRO 16

Continúa ignorándose el paradero del avión y sus tripulantes.

(Por teléfono.)

EN LA DIRECCION DE AERONAUTICA

Madrid.—Esta mañana continuaba, igual que ayer, la animación en la Sección de Aeronáutica, a donde acudió, desde las primeras horas, gran número de aviadores para enterarse de alguna noticia relacionada con el vuelo del "Dornier" 16.

A mediodía comenzó a circular por la corte el rumor de que un hidroavión había sido visto a la deriva en las costas de Río de Oro.

Inmediatamente los aviadores comenzaron a examinar mapas y a hacer toda clase de comentarios y conjeturas acerca de la suerte que hubieran podido correr los tripulantes del aparato.

Sin pérdida de momento, tan pronto como comenzó a circular el rumor, se dió cuenta a la Dirección de Marruecos, por existir radio en Río de Oro; pero de la Dirección manifestaron que nada podían decir, pues carecían en absoluto de noticia alguna.

En la Dirección de Aeronáutica estuvieron los agregados militares de las Embajadas de Colombia y Perú, que fueron a visitar a los jefes, y al mismo tiempo a hacer votos por la salvación de los aviadores, en nombre de sus países respectivos.

A primera hora de la tarde se recibió un telegrama del comandante Tapia, agregado militar de Portugal, diciendo que por allí había circulado el rumor de que había sido visto un hidroavión navegando a la deriva, sin indicarse su situación.

DECLARACIONES DEL COMANDANTE AYMAT

El comandante Aymar, que presenció la salida de Los Alcázares del "Dornier" 16, ha manifestado que los aviadores llevaban provisiones para varios días.

Agregó que recuerda haberle oído decir a Franco que llevaban cuatro o cinco botellas de vino, mientras en otras ocasiones se habían provisto de catorce o quince.

Dijo que el aparato despegó bien; pero al poco rato, por calentarse el motor excesivamente, hubo de volver al punto de partida. En la segunda intentona, despegó el hidro del agua en cuarenta segundos, tomando gran altura con rapidez.

Por este motivo, el comandante Aymat desecha la hipótesis del desencuadernamiento por dificultades de despegue, como ocurrió al "Numancia" al intentar su vuelo el 1 de agosto.

No cree tampoco que el agua removida impida funcionar al aparato de radio, pues hay noticias que indican que los aviadores comunicaron durante el vuelo.

El sextante que llevaban los aviadores era invento de Gago Coutinho, no creyendo que se desviaran de la ruta que se habían trazado.

No le extraña tampoco que carezcamos de noticias durante varios días, pues el hidro debe de seguir a la deriva, siendo probable que los recoja algún velero de pesca de los que frecuentan dichos lugares, que por no estar provisto de aparato de radio se ve imposibilitado de comunicar.

OPINIONES DE OTROS AVIADORES

El capitán Melendreras, perteneciente a Los Alcázares, ha declarado que su impresión respecto al vuelo de Franco y sus compañeros no es desesperada.

Franco es un gran piloto y un excelente navegante.

Yo estuve perdido con él cuarenta y ocho horas en el mar.

Agregó que no cree que los aviadores estén perdidos, sino refugiados en algún islote de los existentes en las proximidades de las islas Azores.

El primitivo "Numancia" saldrá siguiendo la ruta emprendida por Franco y sus compañeros.

También saldrá un aparato italiano, piloteado por el agregado naval de la Embajada de Italia, señor Longo, con el teniente señor Navarro.

Agregó que todas las afirmaciones acerca de que los aviadores hayan podido continuar el vuelo sin detenerse, son falsas, pues no pudieron rebasar mucho las islas Azores, porque no llevaban gasolina suficiente para sobrepasar las islas en cuatrocientos kilómetros.

El comandante Spencer se muestra optimista respecto a la suerte del "Dornier", pues dice que el aparato puede permanecer en el agua indefinidamente.

Añadió que resulta inadmisible que se hayan visto restos del aparato, pues éste es completamente metálico y la composición de los elementos hace que el aparato, una de dos: o flote o se hunda para no volver a salir.

El piloto militar señor Haya se muestra también optimista respecto a la suerte del hidro "Dornier" y de sus tripulantes. Tiene confianza en la resistencia de esta clase de aparatos, que pueden navegar durante más de quince días.

Franco llevaba una lancha de caucho con aire, que puede utilizarla con buen resultado.

Recuerda el accidente que le ocurrió a un aparato de la línea Latecoere, que cayó sobre el Mediterráneo, y cuyos tripulantes, utilizando una canoa a vela, llegaron hasta las islas Baleares.

MANIFESTACIONES DEL TENIENTE CORONEL HERRERA

Madrid.—Un periodista ha conversado con el teniente coronel Herrera. Manifestó el jefe de los servicios de la Aeronáutica militar que, ante todo, puede tener graves consecuencias la versión falsa del amaraje en la isla de San Miguel, del archipiélago de las Azores, pues el retraso que podría ocasionar en los trabajos de salvamento que se efectúen puede ser causa de que éstos resultaran tardíos o infructuosos, costando la vida a ilustres aviadores, como son los tripulantes del "Dornier" número 16.

Al decir esto da a entender las posibles consecuencias que puedan derivarse de la falsa noticia indicada, pero ello no significa que traiga inevitablemente tan desgraciados resultados para los aviadores.

Ignoraba el teniente coronel Herrera lo que se podría pretender con la transmisión de la falsa noticia, que hasta el momento presente no se sabe dónde tiene su origen; pero recordó que también durante la travesía trasatlántica del "Conde Zeppelín", del que, como se sabe, fué pasajero, se dió la noticia de que la gran aeronave había sido vista sobre las islas Azores. Todos los periódicos publicaron no sólo tal dato, con toda minuciosidad, sino también gráficos, marcando, además, una ruta quebrada de España a las is-

SANATORIO MARÍTIMO CANTABRIA

SARDINERO-SANTANDER

Raquitismo, escrófula, linfatismo, tumores blancos

ESPLÉNDIDA SITUACION - TODO CONFORT

Las habitaciones preferentes tienen terraza independiente para la cura de aire y de sol.

ABIERTO TODO EL AÑO

Dirigirse á DON JESÚS MATA

MÉDICO-DIRECTOR

†

EL SEÑOR

DON HIGINIO CEVALLOS DE LEON

falleció en Madrid el día 21 de junio de 1929

R. I. P.

El jefe y personal del Depósito de Tabacos en rama, de la Compañía Arrendataria de Tabacos,

Ruegan a sus amistades le encomienden a Dios Nuestro Señor en sus oraciones y asistan a los funerales que, por el eterno descanso del alma del finado, se celebrarán en la iglesia parroquial de Consolación, mañana, jueves, día 27, a las diez y media de la mañana, por cuyos favores les quedarán agradecidos.

Santander, 26 de junio de 1929.

Las misas gregorianas serán del 1 al 30 del próximo mes, en el convento de Trinitarias.

Leopoldo Rodríguez F. Sierra

Especialista en enfermedades de la piel y secretas

Radium y rayos X para radioterapia profunda

MUELLE, NUM. 20

Consulta de diez a una.

†

EL SEÑOR

DON HIGINIO CEVALLOS DE LEON

falleció en Madrid el día 21 de junio de 1929

HABIENDO RECIBIDO LOS SANTOS SACRAMENTOS Y LA BENDICION DE SU SANTIDAD

D. E. P.

Su viuda doña Concepción Gallo; su hermano don Fernando; su hermana política doña Josefa de la Riva; padres políticos, sobrinos, primos y demás parientes,

Ruegan a sus amistades asistan a los funerales que, por el eterno descanso de su alma, se celebrarán en la iglesia parroquial de Consolación mañana, jueves, a las diez y media de la mañana.

Las misas que se celebren en el convento de Concepcionistas de la Canal de Carriedo los días 27, 28 y 29 de junio y del 1 al 6, inclusive, de julio, y las que se celebren del 1 al 30 de julio en el convento de las Hermanas Trinitarias, de esta ciudad, serán aplicadas por su alma.

Santander, 26 de junio de 1929.

BUENAVENTURA RODRIGUEZ PARETS

ABOGADO

Amós de Escalante, 12, 1.º derecha.

Reanuda la consulta diaria de nueve a doce y de cuatro a cinco, excepto festivos.

J. J. BADA ESPECIALISTA NIÑOS Y PIEL

Velasco, 11. De 10 a 1 y 3 a 7. Teléf. 2205.

J. A. Somarriba

MEDICO-ODONTOLOGO

VELASCO, 4.—DE 11 A 1 Y DE 4 A 7.

M.º CONACHY

DENTISTA

PASEO MENENDEZ Y PELAYO, 30, 2.º

GUILLERMO ARCE ALONSO

Director del Jardín de la Infancia. Jefe del Servicio de Puericultura de la Casa de Salud Valdecilla.

Consulta de 12 a 2 y de 3 a 5.

GENERAL ESPARTERO, 13. TELEF. 1998.

ANTONIO ALBERDI

Vías urinarias, partos y enfermedades de la mujer.—DIATERMIA.

Consulta de diez a una y de tres a cinco.

Amós de Escalante, 10, 1.º—Tel. 2774.

REBOLLEDO.—CORONAS DE FLORES.—TELEFONOS 2553 Y 1739.

†

TERCER ANIVERSARIO

DE LOS SEÑORES

Don Sebastián Torcida Jiménez

que falleció el día 27 de junio de 1926

Y DE

Don Juan Torcida Zamanillo

que falleció el día 1 de julio del mismo año

R. I. P.

Su madre y esposa doña Juanita Jiménez; hermanos e hijos doña Vicenta, doña Isabel, don Pedro y doña Pepita; hijos y nietos, Luis y Marta; su esposa doña Marta Desclaux; hermano don Amable Pérez; hermanos políticos Tito, Enriqueta y Asunción, y demás parientes,

Ruegan a sus amistades asistan a las misas que se celebrarán en la iglesia parroquial de Peñacastillo mañana, día 27, a las ocho y media, por el alma del primero, y a las nueve, por la del segundo, favores por los que les vivirán eternamente agradecidos.

Santander, 26 de junio de 1929.

M.E.C.D. 2017

SUSCRIPCION PUBLICA

DE

50.000 Cédulas del BANCO DE CREDITO LOCAL

Cinco y medio por ciento

de 500 pesetas nominales cada una, al tipo de 96 por 100, o sea 480 pesetas por título, con cupones trimestrales vencederos en 1 de enero, 1 de abril, 1 de julio y 1 de octubre, amortizables a la par en cincuenta años por sorteos anuales.

El BANCO MERCANTIL admite pedidos hasta el 1 de julio próximo, en que quedará cerrada la suscripción, o antes si se solicitasen mayor número de los ofrecidos.

las de Madera, de éstas a las Azores, y de allí a las Bermudas.

Pues bien; la aeronave no pasó por las Azores, sino mucho más allá. Continuamente iba yo en la cámara de navegación y pude comprobar que la aeronave seguía la ruta de las islas de Madera a las Bermudas, sin desviarse un ápice de esta línea.

Como consecuencia de esta falsa noticia, si el dirigible, por alguna avería importante, se hubiera visto obligado a aterrizar o hubiera caído, los trabajos de salvamento se hubieran efectuado, naturalmente, en lugar distinto en que se hubiera hallado realmente la aeronave.

No creo, en modo alguno, que Franco y sus compañeros hayan pasado sobre las islas sin verlas. Atribuyo la causa del accidente a alguna avería, o, en último caso, a una desviación de la ruta, desviación que nada diría en contra de la pericia de los navegantes, pues las derivas, ocasionadas por los vientos, son a veces incalculables e imperceptibles y un error cualquiera en la ruta a seguir puede ocurrir al aeronauta más experimentado.

Muy bien pudiera ocurrir que, a causa de la desviación, los navegantes se encontraron con que les faltaba la esencia, lo que les obligaría a amarizar.

Cuando desapareció el "Dornier" número 8, en los primeros días del año actual, mostré mi pensamiento, fundando el criterio de que un hidroavión no podría resistir los embates del temporal, y temiendo que, como consecuencia de esto, los aviadores hubieran perecido; pero en este caso concreto se debe ser más optimista, por el hecho de que el tiempo, según los datos meteorológicos, ha sido excelente, y con mar tranquila el aparato puede resistir y flotar indefinidamente.

No creo tampoco que el accidente haya sido debido al tiempo, aunque sé, por experiencia, que hay perturbaciones que no suelen ser anunciadas porque no es posible verlas por ningún Observatorio del mundo.

Señala el hecho de que el "Conde de Zeppelín", en contacto radiotelegráfico con los más importantes Observatorios, no tuvo noticias de la perturbación en que se hallaba hasta encontrarse dentro de ella. En honor al Observatorio español, dijo que es justo consignar que fué quien facilitó a la aeronave los informes más completos. Sin embargo, algunas perturbaciones no fueron observadas, a pesar de tener un área de mil kilómetros, porque al Sur de las Azores apenas navegan buques, y, por tanto, no se pueden tener noticias de lo que por allí pasa. Los pocos buques que recorren esta zona y los que van a las islas Maderas y Azores no facilitan informes.

Una fuerte tempestad o un fuerte torbellino es muy difícil que pueda resistirlo un hidroavión; pero en el caso actual no debe de haberlas habido, porque las hubiera señalado alguna estación.

Si el accidente fuera debido a alguna desviación, seguramente ésta habrá ocurrido hacia el Sur, porque al Norte pasan más barcos, y alguno de ellos hubiera visto al "Dornier" 16.

Terminó diciendo el señor Herrera que las rachas de viento del Norte suelen ser muy peligrosas. Así lo expresó también en su conferencia dada sobre el viaje a bordo del "Conde de Zeppelín", donde manifestó que el Norte es una cosa muy seria para la navegación aérea, sobre todo al ir en dirección de Europa a América.

LA COOPERACION DEL "MARQUES DE COMILLAS"

Londres.—El capitán del trasatlántico español "Marqués de Comillas" ha recibido instrucciones para que se aparte de la ruta que debía seguir en su viaje y contribuya a las pesquisas que se realizan para dar con el aparato tripulado por el comandante Franco y sus compañeros.

La estación de T. S. H. del buque está enviando constantemente llamadas a los aviadores, sin ningún resultado.

HIDROS QUE REALIZAN RECONOCIMIENTOS

Sevilla.—Es enorme la ansiedad que reina en toda Sevilla por la suerte que hayan podido correr Franco, Gallarza, Ruiz de Alda y el sargento Madariaga. Desde la estación de radio de la base de Tablada se sigue con gran atención el servicio, para ver si se capta alguna noticia satisfactoria; pero el resultado es completamente negativo.

Ayer pasaron dos hidros en dirección al Atlántico. Amararon en La Rábida, donde se proveyeron de esencia, pues allí se ha establecido un depósito con tres mil litros para abastecer a los aparatos que contribuyan a la busca del "Dornier" 16. Efectuaron un reconocimiento en las costas portuguesas y se adentraron en el Atlántico, sin el resultado deseado.

Al anochecer regresaron a La Rábida y hoy, al apuntar el día, volvieron a salir, juntamente con otro aparato italiano, para continuar las pesquisas. Son estos hidros el "Júpiter" y el "Dornier" 5, de la base de Mar Chica. Sus tripulantes dijeron que cuando regresaban vieron un aparato que se dirigía a las Azores, y suponen que se trata de algún hidro extranjero de los que colaboran a la busca del "Dornier" 16.

ESPERANZA EXPLICABLE

Valencia.—La noticia de que se desconoce el paradero del comandante Franco y de sus compañeros ha producido aquí enorme impresión, pues en Valencia reside un hermano del jefe de la expedición aérea, que es ingeniero de la Unión Naval de Levante.

Dicho señor habló con los periodistas, ante quienes se expresó así:

"Yo creo que esta carencia de noticias se debe a una confusión. Es posible que lo ocurrido a mi hermano y a sus compañeros sea que salieron de San Miguel para Horta y que no habiendo llegado a este último punto hayan originado esta confusión de los informes recibidos. Sin embargo, tengo confianza en que no habrán sido víctimas de un accidente trágico."

(Continúa información en la página telefónica.)

LACOMA

Liquida actualmente su gran colección de modelos de temporada.

HERNÁN CORTÉS, NÚM. 2, 1.º

Impresiones del día.

(De nuestro redactor en Madrid, Emilio Herrero.)

(Por teléfono.)

Madrid.—Persiste la zozobra y cunde el desaliento sobre la suerte de nuestros bravos aviadores Franco, Gallarza, Ruiz de Alda y Madariaga.

El pesimismo se ha extendido a España entera.

De América demandan constantemente noticias sobre la suerte de los tripulantes del "Dornier" 16.

Los periódicos, en planas enteras, han agotado las opiniones de autoridades y expertos de aviación, que han expresado todas las posibilidades.

Los periodistas estamos siendo asediados por las llamadas telefónicas de amigos y deudos de los tripulantes del hidro.

En realidad, en estos momentos el país entero vive pendiente de las noticias, y desgraciadamente esas noticias, con marchamo de autenticidad indiscutible, no llegan. Las impresiones de la madrugada de hoy pueden sintetizarse en estas breves líneas: "Las exploraciones a lo largo del Atlántico han resultado hasta ahora infructuosas."

Pesa tanto en nuestro ánimo el cariño a los aviadores perdidos, que seguimos sin querer someternos, como un hecho inconcuso, a una desgracia irremediable.

Sabemos que los tripulantes del "Dornier" 16 tienen la conciencia del riesgo y que su pundonor les lleva estoicamente a defenderse por sus propios medios si el avión estuviera a flote.

Por esta razón, nuestro instinto periodístico demanda imperiosamente en estos momentos el procurar orientar la información hacia esas exploraciones efectuadas en la zona de los cuatro puntos cardinales de las Azores.

Juega un papel interesantísimo en las exploraciones el vapor inglés "Greenlen", cuyos radiogramas en el sentido de haber visto los restos de un hidro flotando, sólo los ha recogido el vapor "Magallanes".

Las estaciones radiotelegráficas del grupo de las islas Azores y la de Funchal, se sabe oficialmente que no han recogido ese radio, cosa verdaderamente extraña. Además, como el vapor inglés no da detalles de las características de esos supuestos restos de avión, se desdibuja su eficacia y hasta su veracidad.

El "Greenlen" navega hacia Gibraltar; quizá toque esta madrugada en aquel puerto inglés.

Su arribo aclarará una duda obsesionante, toda vez que podrá ampliar sus noticias y se podrán disipar o afirmar, según sean ellas, los temores de una catástrofe.

El Gobierno español ha concedido tanto interés a los datos suministrados por el vicecónsul de España en Horta, aludiendo a los datos del "Greenlen", que esta tarde se dirigió al almirante de la escuadra italiana en Lisboa el siguiente despacho radiotelegráfico: "Rectificada la posición del resto del avión visto por el vapor inglés "Greenlen", resulta latitud Norte 35 32 y longitud Oeste 23 3.

Enterado de que V. E. ha dispuesto la salida de los destróyers "Bari" y "Pantera", me permito disponer exploren dicho punto, tratando de identificar los restos ese avión, que de ser el "Dornier" 16, harían terminar la incertidumbre que pesa sobre España."

El mismo texto sobre la rectificación indicada se ha dirigido por el Gobierno al comandante del portaaviones inglés "Eagle".

En Lisboa se encuentran el "Dornier" 5 y el "Júpiter", que salieron de la base de Melilla.

La cañonera portuguesa "Zaire", que estaba en la isla de San Miguel, del archipiélago de las Azores, salió el sábado en busca del avión español, llegando hasta 140 millas más allá de la isla Santa María. Volvió a San Miguel sin haber hallado absolutamente nada.

Nuevamente ha salido esa cañonera para realizar pesquisas en otra dirección.

Con esta sucinta referencia cerramos estas impresiones, que aunque asfixian las esperanzas, todavía no se adueñan totalmente del pesimismo.

* * *

Es muy interesante el dictamen que ha presentado a la sección novena de la Asamblea—Producción y Comercio—acerca del real decreto de bases para la estructuración agropecuaria nacional.

Se sigue en el dictamen un plan general trazado por el Gobierno.

El marqués de la Frontera, vocal de la sección, ha formulado un interesante voto particular, que disiente del dictamen en puntos esenciales, por entender que todo intento de reforma de la organización agropecuaria en España debe basarse en los elementos corporativos ya existentes, y en los que puedan constituirse en el porvenir por libre iniciativa de los agricultores.

La principal finalidad en los tiempos modernos de toda asociación agrícola o ganadera debe ser la actuación cooperativa.

El aumento de la contribución que en el proyecto se indica no debe llegar a la cifra que se apunta, pues el máximo del dos por ciento del líquido imponible viene a representar en la contribución territorial del uno al doce por ciento, cosa que es inadmisible.

Tampoco es equitativo el obligar a los Ayuntamientos a destinar el 0'50 por ciento de su presupuesto a los fines que el proyecto indica, y a la obligación de las Diputaciones de subvencionar a los organismos que se creen con cantidades que oscilarán entre el cinco y el veinte por ciento de sus presupuestos.

Es injusto destruir asociaciones que han respondido a los fines para que fueron creadas, y la solución debe hallarse en estas conclusiones:

La estructuración agropecuaria debe basarse en los organismos corporativos existentes; debe estimularse al agricultor para que se asocie libremente; no es admisible gravar al contribuyente, y en cada pueblo puede ser creada la comunidad local agraria, a base de representación de las entidades agrícolas y ganaderas.

HERRERO

JOYERIA "CANO"

: San Francisco, 25 :

Inmenso surtido : Ultimas novedades : Haga de esta casa la de usted : Le conviene

EQUIDAD Y GARANTIA

VIDA SOCIETARIA

CASA DEL PUEBLO

Sociedad de Carpinteros.

Se convoca a los compañeros que trabajan en las obras y talleres de Agustín Martínez, a una reunión que se celebrará hoy, miércoles, a las siete de la tarde, con la Directiva.

A todas las Sociedades federadas.

Se pone en conocimiento de todas las Sociedades de la Casa del Pueblo, que desde ayer ha quedado inhabilitado el salón de actos, debido a la reforma que en él se ha de efectuar.

Dichas obras durarán diez o doce días.

¡¡GANGA!! Por 25, 30 y 35 pesetas, zapatos superiores, de color, para caballero, en EL DOS DE MAYO, Puerta la Sierra, núm. 2.

Colonias escolares al Hipódromo.

El Patronato de la Sagrada Familia está a punto de cerrar las listas de los niños que han de formar la colonia que, desde el próximo lunes, ha de empezar los viajes diarios al hipódromo de Bellavista.

Este centro benéfico sufraga media pensión (3.760 pesetas) a cien niños de uno y otro sexo, durante dos meses. A aquéllos se suman los que van de parte del Ayuntamiento, más los que envían las Conferencias de San Vicente de Paúl, que hacen un total de 250 a 300 niños, que disfrutarán de unas vacaciones deliciosas.

Quedan apuntados y dispuestos a pagar media pensión otros ciento nueve niños; pero difícilmente podremos satisfacer sus deseos si no encontramos cooperadores en esta obra de caridad. Todo el mundo ve con simpatía esta obra de protección a los niños; pero no pasan de las palabras: cuando llega la ocasión de poner cada uno de su parte el esfuerzo necesario para conseguir resultados apetecibles, las fuerzas flaquean, las lenguas enmudecen y se deja que el asunto lo arreglen los que lo han iniciado.

Y, sin embargo, el problema de la infancia (con su aspecto de moralidad) es, como casi todos los problemas nacionales, de esencia económica, y reclama el concurso monetario de todos los ciudadanos para que no sea una vergonzosa verdad la frase de la inmortal doña Concepción Arenal: "La sociedad que economiza las obligaciones de justicia y caridad, las paga después con lágrimas y con sangre." Pudiera añadirse que con la deshonra, y ésta se divisa en lontananza.

No olvidemos que los niños tienen derecho a vivir, pero modernamente: con comedores, casas de convalecencias, cantinas y desayunos escolares, refugios, sanatorios y excursiones al campo, que es lo que pretende ahora este Patronato, ejecutando una acción moderna, reflexiva, animada por las ideas imperantes en Europa. A continuación publicamos las listas de los que nos han ayudado con sus limosnas:

Excelentísima señora doña María Luisa G. Pelayo, 1.000 pesetas; señor gobernador, 100; doña Carmen Campos, viuda de Roiz de la Parra, 250; viuda de Uzcudun, 100; viuda de Abarca, 550; viuda de Zamanillo, 10; una señora, 150; señora de Pascual, 10; viuda de Somarriba, 5; señora doña Irene Pérez de Ródenas, 25; señora doña Dolores Mendicouague de Ribalaygua, 100; viuda de Trallero, 25; viuda de Peredo, 5; señora doña Paulina Maiz de Illera, 100; viuda de Cortiguera, 20; señora doña Pilar García, viuda de S. Trápaga, pensión mensual de un niño; doña Modesta Herrera de Pérez del Molino, 25; señora viuda de Vitorero, 10; señora de Canales, 50; señora doña Amparo Mendicoaugue de Basterrechea, 10; señora de Josué, 5; señora de Gallo, 10; señora condesa de Mansilla, 25; señora de Viñas, 10; señora de Pellón, 5; señora viuda de Hoppe, 5; señora de Nieto, 10; señora doña Isabel Campuzano, 150; señora viuda de Breñosa, 5; doña Matilde Arriola, 3; señora de Alonso, 10; señora de Salvarrey, 10; doña Irene Martínez de Lemaur, 25; doña Mercedes Baladrón, 25; don Antonio Blanco, 25; señora de Teresa, 15; señorita de Cabeza, 2; señora de Cué, 25; don Isidoro del Campo, 30; señora de Quintana, 5; señora de Obregón, 5; N. N., 5; don Francisco Salazar, 10.

COMPAÑIA TELEFÓNICA NACIONAL DE ESPAÑA

SUSCRIPCION PUBLICA

DE

200.000 Obligaciones 5 y 1|2 por 100

A 98 por 100

Los pedidos que se reciban dentro de la fecha del 30 de junio de 1929 tendrán derecho al cupón número 1 de vencimiento 1 de julio de 1929, que importa después de deducido impuestos pesetas 6'42.

Se pueden efectuar suscripciones y obtener información detallada respecto a las referidas obligaciones en cualquiera de los siguientes Bancos:

Banco Hispano Americano - Banco Mercantil - Banco de Santander

COMENTARIOS

Leemos que en un pueblo asturiano se ha levantado una estatua a un hombre de mérito. Esto no tiene, dicho así, nada de particular, porque es ya sabido que se han dedicado recuerdos de esa clase unas veces a personas de gran mérito y en ocasiones a otras de menos mérito...

Y sin embargo, esa estatua que se ha levantado en el pueblo asturiano tiene importancia, la importancia de dedicarla a un maestro que durante treinta y nueve años realizó una labor pedagógica interesante. No es esta la primera vez que se alza en España un monumento en honor de un maestro; pero, a pesar de ello, el hecho tiene realce en la actualidad y marca con este nuevo hito honroso la feliz ruta de orientación hacia el respeto a los profesores de instrucción primaria, que no sólo ocupan ya puesto importante en las primeras filas de consideración social, de prestigio ante el pueblo, sino que se hace resaltar la vida ejemplar de los que por sus virtudes ciudadanas, su talento y su constancia, han realizado una obra patriótica sana a través de muchas generaciones de escolares...

El hecho se repite, y es un nuevo bello signo de los tiempos, por el que se mide admirablemente el gran progreso que se realiza.

La mejora realizada en el orden económico con respecto al maestro—mejora que ha terminado con una de las frases más bárbaras, de las que avergonzaban, cuando se decía de un miserable que tenía "más hambre que un maestro de escuela", y que ha puesto, por fortuna, fin a estúpidas escenas de comedia mala—se complementa con este otro gran homenaje espiritual de veneración de los pueblos que dedican estatuas a los que enseñaron a sus hijos...

URGENTE

Arriendo por cinco años casa-solar de los Revellón, en Laredo: capilla, huerta, amplias cuadras, otra casita en frente con garaje y patio, y ochenta carros de tierra, en 23 duros mensuales. Dirigirse al administrador de sus herederos, Perfecto Luelmo.—RENEDO.

Casa BARROS

RAMPA DE SOTILEZA

Teléfono 3348.

BAÑOS, LAVABOS, BIDETS, INODOROS Y CISTERNAS.—CRISTALERIA.

R. MAZA MADRAZO

PULMONES Y CORAZON

RAYOS X.—ELECTROCARDIOGRAFO

Neumotórax y quimioterapia de la tuberculosis. De 10 ½ a 1 y de 3 a 5. A los pobres, martes y sábados, de 5 a 6.

BURGOS, 3, 1.º—TELEFONO 3626.

LIQUIDACION

Por cesar en el negocio, la **JOYERIA Y PLATERIA CACICEDO** vende sus géneros a precios más bajos que en fábrica.

SAN FRANCISCO, 31 (frente a la iglesia del mismo nombre)

GRAN CINEMA

HOY, DESPEDIDA DEFINITIVA

COROS COSACOS RUSOS

BUTACA (tarde), UNA PESETA :: (Noche), 0,75.
GRADERIA — 0,40 — 0,30.

MAÑANA, JUEVES (Admisión de cupones)

Debut de **RAMPER**, el "As de la risa".

LAS NOTICIAS

ATROPELLADA POR UNA BICICLETA

En Calzadas Altas fué atropellada ayer tarde por una bicicleta la niña de cinco años Concepción Ortega, que resultó con una herida contusa en la cara y erosiones en el brazo derecho.

Fué asistida en la Casa de Socorro.

G. IÑIGO

OCULISTA

CONSULTA DE 11 A 1 Y DE 4 A 5.
Velasco, 7.—Teléfono 2687.

Angel Ruiz Zorrilla

VIAS URINARIAS—SECRETAS—CIRUGIA GENERAL

Consulta de 11 a 1 y de 5 a 6 tarde.

Plaza Vieja, 2.-Tel. 3480.

CONSULTORIO DENTAL

PUENTE, 16, 3.º

de diez a una y de tres a siete -:- Teléfono 1959

Confortada su alma con los auxilios espirituales, dejó de existir en Madrid, el día 21 del actual, el respetable caballero don Higinio Cevallos de León.

Personalidad de gran relieve, que gozaba de la más alta consideración social, cultísimo, de clara inteligencia y nobles sentimientos, con un don de gentes que le captaba rápidamente las simpatías, don Higinio Cevallos de León era estimadísimo, y su muerte ha causado el más profundo sentimiento en nuestra ciudad y en toda la provincia.

De todo corazón nos asociamos al duelo por la desgracia, y enviamos el más sentido pésame a la viuda, doña Concepción Gallo; hermano, don Fernando; hermana política, doña Josefa de la Riva, y demás distinguida familia.

Carlos R. Cabello

PARTOS, ENFERMEDADES Y CIRUJIA DE LA MUJER

MEDICINA INTERNA

De 11 á 12, Sanatorio del Dr. Madrazo.
De 12 y 1/4 á 2, Cañadío, 1, 2.º

EXCEPTO LOS DOMINGOS

Dr. F. CALATAYUD

MÉDICO DENTISTA

EXTRACCIONES SIN DOLOR

Plazuela del Príncipe, 1. 1.º

C. AGUILERA PIEL Y SECRETAS

AMOS DE ESCALANTE, NUM. 8.
Consulta de once a una y cuatro a seis

Joaquín Santiuste

GARGANTA, NARIZ, OIDOS

11 á 12, Sanatorio del doctor Madrazo.
12 á 2 y 4 á 5, Wad-Ras, 7, 1.º

ACCIDENTES DEL TRABAJO

Trabajando ayer en la descarga de un barco el obrero Agustín Alvarez, de cuarenta y tres años, se produjo una herida contusa en la región frontal.

—El chico de catorce años Enrique Juan García se causó trabajando en una fábrica de bolsas una herida avulsiva en el dedo pulgar de la mano derecha, con pérdida de la uña.

—El empleado de la Telefónica Amalio de Amaya Castro, de veintinueve años, se produjo trabajando contusiones en el hombro y cuello y herida contusa en la región temporal izquierda.

Luis Ruiz-Zorrilla

De regreso, reanuda su consulta. De 10 ½ a 1 y de 3 ½ a 5.
MENDEZ NUÑEZ, 13.—TELEFONO 2332.

Doctor Ortiz Villota

Enfermedades del corazón y pulmones.-Rayos X

Consulta diaria de 11 1/2 a una.

Velasco, 5, 2.º—Teléfono 1929

Santiago García Quintanilla

Medicina general. Especialista en huesos, músculos y articulaciones.
Consulta de 11 a 1. — Burgos, 3, 2.º dcha.

Lunas biseladas y plateadas para muebles y decoración.

RAMON D. TEJEIRO

Carbajal, 2 duplicado.—Teléfono 2044.
SANTANDER

BANDA MUNICIPAL

Programa de las obras que ejecutará hoy, desde las ocho y media, en el paseo de Pereda:

Primera parte.

"Los de Aragón", rondalla.—Serrano.
"Las Aviadoras", selección.— Alonso.
"Suitte asturiana", scherzo.—Villa.

Segunda parte.

"Serenata española".—Rücker.
"Trianerías", selección.—Vives.
"Canst del poble", sardana. — Coll Agulló.

M.E.C.D. 2017

NUESTRA INFORMACION TELEFONICA

El presidente Doumergue ha obsequiado con un almuerzo al Rey de España.

Continúa la zozobra y aumenta el pesimismo acerca de la suerte que hayan corrido los tripulantes del hidro 16.

Se sospecha que el avión cayó a unos 400 kilómetros de la costa portuguesa, y por allí le buscan hidros y buques de guerra.

De la desaparición del "Dornier" 16.

EL PADRE DE FRANCO

Madrid.—Todos los periódicos siguen ocupándose de la temida desgracia de los tripulantes del "Dornier" 16, y hacen votos porque la inquietud sobre la suerte de los aviadores se trueque rápidamente en una gran alegría por su hallazgo.

A medida que pasa el tiempo aumenta la desolación; pero aun cabe la posibilidad de que no se confirme la tragedia.

El padre del comandante Franco se muestra apesadumbrado por la desaparición de su hijo y de los compañeros de éste.

Asegura que ya le advirtió varias veces que emprender el vuelo era una locura innecesaria.

Dice que lleva dos días mirando al mapa, y que cada vez se convence más de lo difícil que es el que se pueda encontrarles en medio del Atlántico.

SE ANUNCIA QUE HA SIDO VISTO UN HIDRO

Madrid.—A primera hora de la tarde facilitaron en el Ministerio de Marina copia de un radio, que dice:

"La Trasradio ha comunicado al Ministerio de Marina que la estación de Finisterre dice que el vapor pesquero "Juan Maru" ha recibido un cable de una estación portuguesa, que dice:

"A cien millas de las islas Azores un navío de carga inglés encontró un hidro boyado, sin ninguno a bordo."

Esta noticia, así como otros rumores circulados últimamente, no ha tenido confirmación oficial.

En la Dirección de Aeronáutica estuvo a mediodía un hermano de Ruiz de Alda, que, acompañado de otros aviadores enterados del despacho que antecede, se trasladó al Ministerio de Marina, donde le fué facilitado el despaho, examinando su contenido.

Expresó su creencia de que es el mismo cuyo contenido comenzó a rumorearse ayer, pero trasmitido por diferentes conductos.

El hermano de Ruiz de Alda se extrañaba de que el hidro estuviera boyado, como así lo hacía constar el despacho, sin ninguno a bordo.

Por otro lado, se cree que el hidro estuviera desfondado; pero esto no puede ser, pues en este caso se hubiera ido a fondo.

El teniente coronel Ruiz de Alda ha manifestado que, caso de ser cierta la noticia, hace concebir la esperanza de que los aviadores hayan sido recogidos por algún buque de pesca carente de radio.

BALNEARIO DE LIERGANES

Para evitar y curar los catarros de la nariz, laringe, bronquios y pulmón y la predisposición a ellos, no hay medicamentos ni aguas superiores a éstas.

LLEGADA DE AVIONES

Huelva.—Esta mañana llegaron a esta capital dos hidros: uno, "Dornier" número 5, y otro, "Dornier" número 14. Poco después, entre seis y ocho, salieron: uno, tripulado por el comandante Gancedo, y otro, por el teniente de Carabineros don Luis Riaño.

Estos hidros salieron hasta las costas portuguesas, donde se unieron al hidro italiano, saliendo inmediatamente para las islas Azores, con objeto de cooperar a la busca de Franco y sus compañeros.

EL SERVICIO METEOROLOGICO

Madrid.—Los datos meteorológicos facilitados en el día de hoy, con relación al vuelo del "Dornier" 16, dicen:

"Es imposible formar un juicio exacto del estado del tiempo sobre el Atlántico e islas Azores, a causa de la carencia de datos de la oficina central, por las malas condiciones atmosféricas radioeléctricas.

En el Báltico se encuentra el principal centro de la borrasca, que da lugar a muchos vientos en el mar del Norte.

En el cielo, muchas nubes sobre la mitad septentrional de Italia.

Desde las Azores a Portugal hay un área de perturbación atmosférica que produce vientos al Oeste del archipiélago, con mayor fuerza sobre Portugal y sus costas.

Entre los paralelos 35 y 40, el tiempo será chubascoso, con tormentas que producirán marejada."

LA COOPERACION DE LOS DESTRUCTORES Y LOS HIDROS

Madrid.—Al mediodía hablamos con el jefe de sección del Ministerio de Marina, contraalmirante Nieto.

"Hasta el momento—dijo—no hay ninguna noticia. Tampoco tenemos conocimiento de la llegada de la flotilla de destructores al punto señalado por un vapor inglés, que dijo que había visto unos restos que se suponían de un hidro.

De Cartagena ha comunicado el jefe de la base de hidros que está lista para salir una flotilla de hidros, en cuanto reciba las órdenes oportunas.

Aunque a toda marcha, habiendo salido de El Ferrol a las seis de la mañana de ayer, hayan llegado los destructores a las proximidades de las Azores, esta madrugada no hemos tenido aún noticias de la suerte que les haya acompañado en los trabajos de reconocimiento."

Ante la carencia de noticias relacionadas con el "Dornier", los periodistas nos hemos dedicado a conocer opiniones de los técnicos navales y de aviación.

A juicio de estos últimos, los destructores no podrán prestar un papel muy efectivo en la busca del "Dornier" 16, pues un avión en el mar apenas si puede ser divisado más que desde lugar muy próximo, por el pequeño punto de visión que ofrece.

Por otra parte, si el "Dornier" ha caído sobre el ala, hundiéndose el aparato, todo trabajo resultará inútil.

En la Dirección de Aeronáutica no confiaban tampoco en la labor de busca confiada a los buques, ni tampoco en la arriesgada empresa acometida por un hidro italiano que tripulan el teniente Navarro y el agregado naval de la Embajada de dicho país.

No consideran estos actos más que como buenos deseos de colaborar al hallazgo del hidro "Dornier" y de sus cuatro tripulantes.

Consideran lo único efectivo la utilización del buque porta-aviones inglés que permanece constantemente fondeado en Gibraltar, y cuya orden de salida ha sido solicitada para que conduzca varios aparatos hasta las proximidades de las Azores.

Desde allí los aviones realizarán diferentes vuelos, yendo convenientemente repostados de esencia para permanecer en el aire por espacio de seis horas.

Estas pesquisas serán las más útiles, porque desde una altura de 200 metros y en un radio de acción enorme se ve cualquier objeto que flote en el mar.

Para comprobar si la petición formulada al Gobierno inglés en relación con el buque porta-aviones había sido atendida, el comandante Rueda telefoneó delante de los periodistas al embajador inglés, quien le comunicó que ayer, a las cinco de la tarde, el Almirantazgo había cursado las órdenes oportunas para que el mencionado buque cooperase sin pérdida de tiempo al salvamento del "Dornier" 16 y de sus tripulantes.

Los hidros que conduzca podrán realizar vuelos de seis horas de duración; pero cuando ya lleven tres horas en el aire volverán al buque para repostarse de esencia y continuar las pesquisas.

El comandante Rueda agregó que el buque porta-aviones inglés, en cuanto tuvo conocimiento de la desaparición del hidro español, se había hecho a la mar, conduciendo ocho aparatos, sin orden especial de su Gobierno, adelantándose, por consiguiente, a las órdenes que le fueron trasmitidas más tarde.

Se tiene gran esperanza en las indagaciones que efectúan los aparatos ingleses, por considerarse este recurso como el más útil para hallar a los aviadores perdidos, toda vez que el "Dédalo" se encuentra en el puerto de Barcelona y no puede hacerse a la mar por estar reparando algunas averías.

Piel-Vías urinarias-Secretas
D. SOLIS CACIGAL
Médico especialista, por oposición, del Servicio Oficial de las enfermedades venéreo-sifilíticas
Consulta de 10 a 1 y de 4 a 6.
PUNTIDA, 1. PRIMERO

UN BUQUE QUE VIO AL HIDRO

El general Primo de Rivera ha recibido un telegrama del vicecónsul de España en Horta, en el que dice lo siguiente:

"Comunica vapor inglés "Grenlen" vió volar hidro tres madrugada día 22, entre los 35 grados de longitud y los 30 de latitud. Supone que después de pasar el vapor el aparato cayó al agua a 120 millas de la isla San Miguel, sin poder llegar a las Azores."

Noticias posteriores dicen que el cañonero "Zaire" ha practicado pesquisas en aquel lugar, resultando infructuosas.

Ha llegado hasta 40 millas de la isla de San Miguel y continuará hasta Horta.

El "Grenlen" ha llegado hoy a Gibraltar.

CRUCERO DE DOS BUQUES ITALIANOS

El Gobierno italiano ha ordenado al crucero "París" y al contratorpedero "Paterna", que se encuentran en Lisboa, realicen un crucero Lisboa-Cádiz-Azores, para cooperar en la busca de los tripulantes del "Dornier" 16.

El general Primo de Rivera ha telegrafiado al Gobierno italiano agradeciendo la atención.

SOBRE LA SITUACION DEL "DORNIER" 16

El ministro de Marina ha manifestado que esta tarde el vapor "Magallanes" ha rectificado su primera noticia sobre la situación del hidro.

Este fué visto por el vapor a 170 millas al Sur y 40 al Este de la isla de San Miguel.

Inmediatamente después de conocerse la noticia, se ha telegrafiado ésta a los destructores en ruta y a los barcos italianos que saldrán de Lisboa, así como al buque porta-aviones inglés.

Agregó el ministro que el príncipe de Asturias ha telegrafiado varias veces desde El Pardo, interesando noticias acerca del hidro "Dornier" 16 y sus tripulantes.

MANIFESTACIONES DEL PRESIDENTE

El marqués de Estella pasó todo el día atento a las noticias que se recibían del "Dornier" 16.

A primera hora de la tarde se entrevistó con los periodistas.

El presidente se mostraba impresionado por la acumulación de noticias pesimistas.

Manifestó que, de confirmarse éstas, representaría una gran desgracia, mucho más por tratarse de unos españoles tan esforzados y que tanta gloria dieron a su patria.

Se condolió de la triste suerte de los aviadores que hicieron los raids a América y Filipinas.

LOS TRASATLANTICOS "CUBA" Y "CAP AZCONA"

Según noticias facilitadas en la Jefatura de Aeronáutica, dos trasatlánticos han llegado ya al lugar donde se supone fué visto el "Dornier" 16. Uno de ellos es el "Cuba", de la Trasatlántica Francesa, y el otro el "Cap Azcona", de la Hamburguesa.

EL HERMANO DE GALLARZA SE MUESTRA ESPERANZADO.

El teniente coronel Gallarza, hermano de uno de los tripulantes del hidro, que llegó esta tarde a Madrid en avión, ha manifestado que todavía descartaba la posibilidad de una catástrofe.

Todas las apariencias—ha dicho—hacen inclinarse a la esperanza.

Para que os duren mucho vuestros trajes, vestíos en La Tijera de Oro.
NOVEDADES EN PAÑERIA
NEGROS Y AZULES GARANTIZADOS

IMPRESIONES OPTIMISTAS

A última hora de la tarde se acentuaba el optimismo en la Dirección de Aeronáutica.

Gran número de aviadores acudieron allí y todos ellos se mostraban unánimes en reconocer que es muy aventurado hacer juicios pesimistas sobre la carencia de noticias, ya que hasta ahora nada se ha hecho ordenadamente y con método para encontrar el aparato.

Hasta las primeras horas de la noche no llegarán a las Azores los destructores que salieron de El Ferrol, y aunque esta noche comiencen las operaciones, hasta que llegue el día éstas probablemente no darán resultado.

Hay que tener en cuenta que el hidro, en condiciones normales, puede flotar buen número de días y que el problema de la comida le tienen resuelto los aviadores.

Todo esto hace que se muestren esperanzados.

VISITANDO LAS EMBAJADAS

Los periodistas visitaron diferentes Embajadas, por si tenían algún detalle sobre el "Dornier".

Las Embajadas visitadas fueron las de Portugal, Estados Unidos, Inglaterra e Italia.

Los embajadores manifestaron que no tenían ninguna noticia, y todos coincidieron en sus lamentaciones por la pérdida de tan gloriosos españoles.

EN CASA DE FRANCO

Esta mañana estuvieron los periodistas en casa de Franco; pero ésta se encontraba cerrada, pues la esposa de dicho aviador continúa en Murcia, pues había ido a Los Alcázares para despedir a su marido.

LA SALIDA DEL AVIADOR ITALIANO

Barcelona.—En el expreso llegó el comandante Longo, agregado naval de la Embajada italiana en Madrid, quien ayer dió el oportuno aviso para que fuese reconocido y puesto en disposición de volar el hidro "Saboya" 59 bis, que desde hace días se halla amarado en este puerto.

El comandante Longo se propone hacer varias exploraciones alrededor de las Azores, por si puede dar con el paradero de los tripulantes del "Dornier".

A las diez y cuarto de la mañana despegó el "Saboya", que iba tripulado por el comandante Longo, un piloto observador y un mecánico, y, tras breve ensayo, tomó rumbo a Lisboa, donde se propone repostarse de gasolina y emprender su vuelo de exploración.

La salida del comandante Longo fué presenciada por varios jefes y oficiales, que tributaron al aviador italiano una cariñosa despedida, deseándole éxito en su arriesgada empresa, que pone de manifiesto sentimientos altamente altruístas en favor de los aviadores españoles.

Coñac COMENDADOR

LOS RUMORES SOBRE EL PARADERO DEL HIDRO

Madrid.—Durante el día circularon diversas noticias relacionadas con el paradero del hidro.

Una de ellas era que a primera hora de la tarde habían aparecido los aviadores en Río de Oro.

En cuanto llegó la noticia a la Jefatura Superior de Aeronáutica fué desmentida, por absurda.

Cuando se conoció en la Dirección de Aeronáutica el telegrama recibido por el señor García de los Reyes, tanto el hermano de Ruiz de Alda como el de Gallarza, que se hallaban en la Jefatura, se trasladaron al Ministerio de Marina para comprobarla.

También estuvo esta mañana en la Dirección de Aeronáutica el ingeniero señor La Cierva, expresando su confianza en que pronto aparecerán los tripulantes del "Dornier".

EL PORTA-AVIONES "EAGLE"

Londres.—El porta-aviones "Eagle", en ruta de Porstmouth a Gibraltar, ha recibido por radio orden del Almirantazgo de desviar su itinerario para cooperar a la busca del avión español.

Los aviones que lleva el "Eagle", tan pronto como este buque llegue a aquellos parajes, se lanzarán a explorar el mar en una extensa zona.

LA IMPRESION EN BUENOS AIRES

Buenos Aires.—Toda la nación espera con creciente ansiedad noticias de Franco y sus compañeros.

El pueblo argentino recuerda con cariño la travesía que realizó el "Plus Ultra".

La Prensa argentina refleja igualmente el interés de la República por el éxito de la travesía del "Dornier".

Los principales periódicos publican fotografías y dan amplias informaciones relacionadas con el vuelo.

Doctor José Matorras.
Partos.—Enfermedades de la mujer
San Francisco, 23, segundo. De 11 a 1.

UNA NOTA DE LA AGENCIA FABRA

Madrid.—La Agencia Fabra ha dado una nota, que dice:

"Todas las noticias publicadas por la Agencia en relación con el vuelo del "Dornier" y de la supuesta llegada a las Azores, se recibieron por teléfono, y fueron confirmadas por radios y cables por nuestros corresponsales extranjeros.

La Agencia tiene a disposición de sus abonados los cables, por si quieren comprobarlos."

LA INCERTIDUMBRE EN NORTEAMERICA

Nueva York.—Continúa la incertidumbre ante la carencia de noticias del vuelo del comandante Franco y sus compañeros.

En el Consulado español y en las oficinas de la Trasatlántica y del Patronato del Turismo no cesan las llamadas telefónicas en demanda de noticias.

En la gran vidriera del Patronato de Turismo se ha puesto un mapa señalando el itinerario que se proponía seguir el comandante Franco en su vuelo a través del Atlántico.

El público se detiene ante dicho local, comentando la suerte que haya podido correr el "Dornier" 16.

HABLANDO CON EL PADRE DEL COMANDANTE FRANCO

Madrid.—El padre del comandante Franco, intendente general de la Armada, en situación de reserva, ha sido interrogado por un periodista.

Manifestó que las noticias publicadas en la Prensa le habían producido la natural ansiedad y desorientación.

Sin embargo, se siente optimista, pues confía en los conocimientos de su hijo y de sus compañeros.

A su juicio, el plan del vuelo había sido perfectamente trazado.

Añadió que cuatro días antes de abandonar Los Alcázares, estuvo su hijo Ramón en casa para despedirse.

Pudo observar que se hallaba muy animado, cosa que en realidad no le sorprendió, porque en todo momento se había mostrado animoso y decidido, no encontrando dificultades para acometer ninguna empresa.

Terminó expresando su confianza en que tanto su hijo como sus compañeros podrán ser salvados, y que, de un momento a otro, llegará la ansiada noticia.

NOTICIA QUE NO SE CONFIRMA

Madrid.—A última hora de la tarde no había tenido confirmación oficial el radio comunicado al Ministerio de Marina relativo a que un buque inglés había visto a un avión a cien millas de distancia de las Azores.

EL HERMANO DE FRANCO, A MADRID

Valencia.—El ingeniero don Nicolás Franco, hermano del aviador, ha salido para Madrid con objeto de adquirir noticias respecto del paradero de su hermano y los compañeros de vuelo en el "Dornier".

Se mostraba bastante esperanzado.

ERNESTO GONZALVO
Aparato digestivo.-Rayos X
Lealtad, 18, 1.° (encima de la Joyería de Presmanes)
Horas de consulta de 11 a 1 y de 3 a 5.
TELEFONO 2304

KINDELAN NO HA PERDIDO LAS ESPERANZAS

Zaragoza.—Los periodistas han hablado nuevamente con el coronel Kindelán, quien manifestó que había conferenciado tres veces con Madrid y que en ninguna de las tres conferencias se le han dado noticias concretas acerca del paradero del hidro.

Cree que el accidente ha tenido que registrarse a 400 o 500 millas de las costas portuguesas, dado que desde su paso por Cabo San Vicente no había noticias del avión.

Añadió que no concibe que los aviadores hayan podido pasar de las Azores.

Se muestra todavía optimista, pues confía en que el aparato se ha de encontrar en el Atlántico, no lejos de las costas portuguesas.

Estima que los tripulantes eran de lo mejor con que cuenta la aviación española.

La pérdida es algo enorme para ésta.

Esta noche se proponía trasladarse a Madrid en el aparato de su ayudante, señor Pastor.

TAMPOCO LAS HA PERDIDO EL JEFE DE TABLADA

Sevilla.—El jefe superior de la base de Tablada se mostraba optimista.

Ha dicho que la estación de radio de la base funcionaba constantemente, lanzando radiogramas a los lugares en que se suponía podía haber amarado el hidro.

Si el avión logró amarar en alta mar—añade—, puede permanecer flotando algunos días.

Franco es un gran aviador, y si el motor dejó de funcionar, habrá dispuesto vaciar los depósitos de esencia, con lo cual aumenta notablemente la flotabilidad del aparato.

Como llevan víveres para quince días y la barquilla es resistente, supone que la situación de los tripulantes, en caso de buen amaraje, no ha de ser desesperada.

Hay que confiar en que por avería en la estación de radio, o por otra causa, no podrán avisar respecto de su situación.

De la base aérea han salido camiones con gasolina para Huelva, a fin de abastecer a los hidros que están preparados para emprender el vuelo.

El día 21, a las siete de la tarde, se recibió un radio de Franco saludando a Sevilla y a sus compañeros, radio al que se contestó inmediatamente, pero que no llegaría al hidro, dado el desplazamiento de éste por su velocidad.

PESQUISAS DE HIDROS Y BUQUES DE GUERRA

Lisboa.—Procedente de Huelva y de Los Alcázares, han llegado dos hidros, que reanudarán el vuelo para continuar las pesquisas.

Mañana, a las cinco saldrán para realizar pesquisas en el Atlántico, además de esos dos hidros españoles, dos portugueses y el "Saboya", que era esperado esta noche.

Los barcos italianos "París" y "Pantera" marcharon con rumbo a las Azores a las catorce.

JIMENEZ E IGLESIAS REGRESAN A MADRID

El Ferrol.— Los capitanes Jiménez e Iglesias han regresado esta noche a Madrid.

Todos los aviadores han visitado constantemente las Redacciones de los periódicos, en demanda de noticias respecto de Franco y sus compañeros.

Por el domicilio de la madre de Franco ha desfilado constantemente numeroso público.

Dr. Llerandi García
Enfermedades del estómago, hígado e intestinos.—Cirugía de la especialidad.
Rayos X.—Medicina general.
Consulta de 9 a 1 y de 4 a 6.
Teléfonos 2019 y 3060.—PESO, NUM. 9.

DE BARCELONA

LLEGADA DE ACORAZADOS YANQUIS

Barcelona.—Han llegado tres acorazados de la escuadra norteamericana.

EL CONGRESO INTERNACIONAL DEL TEATRO

En la Diputación han continuado las tareas del Congreso Internacional del Teatro.

Se discutieron diversos temas y ponencias.

Enrique Borrás, en nombre de los actores españoles, agradeció el saludo del presidente de la Asociación Universal de Teatros.

Le abrazó y le dijo que en él abrazaba a todos los congresistas.

Luego éstos fueron obsequiados con un "lunch".

DEL ASESINATO DE PABLO CASADO

Un tío carnal de Pablo Casado, llamado igual que él, ha presentado una querella proponiendo la práctica de varias diligencias de alguna importancia, que podrían cambiar el estado del sumario.

EL MINISTRO DE MARINA DE RUMANIA

En el expreso llegó el ministro de Negocios de Rumania, siendo recibido por las autoridades, el ministro plenipotenciario rumano y personalidades de la Colonia.

CLAVERO Méndez Núñez, 2 :: Teléfono 3094 ::
Análisis médico.-Vacunas
TRATAMIENTO ANTIRRABICO

VARIAS NOTICIAS

En Alicante estalla un polvorín, resultando cuatro muertos

EXPLOSION DE UN TALLER PIROTECNICO

Alicante.—Dicen de Callosa del Segura que se ha registrado una explosión en un taller de pirotecnia, quedando destruído éste.

Se originó primero una pequeña explosión, a la que siguió un estampido violentísimo, que voló la casa.

Ocupaban el polvorín en el momento de la catástrofe el dueño del mismo, Vicente Navarro; sus dos hijos, Vicente y Pascual, y un anciano operario llamado Vicente Puyol.

Una pierna del propietario apareció a 200 metros del lugar de la explosión.

Parece que la catástrofe se produjo por una punta de cigarro.

LA CUESTION RELIGIOSA EN MEJICO

Madrid.—La Legación de Méjico ha recibido de la Secretaría de Relaciones Exteriores de su país un mensaje diciendo que las dificultades religiosas han sido resueltas, sujetándose el clero a la legislación actual sobre la materia.

ACCIDENTE FERROVIARIO

Zaragoza.—A las cuatro de la tarde, al entrar el rápido del Norte, chocó con una máquina de maniobras.

Las dos locomotoras resultaron con desperfectos y dos vagones quedaron destrozados.

Sufrieron heridas graves el fogonero, Emilio Hidalgo, y menos graves Angel y Dorotea Sánchez.

También se sabe de otros dos viajeros que sufrieron lesiones de poca importancia.

MANIOBRAS AEREAS EN ZARAGOZA

Zaragoza.—Esta mañana ha sido sorprendida la ciudad con un sugestivo espectáculo.

La escuadrilla de 27 aparatos llegada ayer simuló una defensa aérea de la plaza, evolucionando por espacio de dos horas.

ATERRIZAJE POR AVERIAS

Zaragoza.—Comunican de Calatorao que por averías, que le fueron prontamente reparadas, aterrizó un avión tripulado por el suboficial López Martín y el mecánico cabo Basilio Meléndez.

Enrique de la Vega S. Trápaga
MEDICO-ESPECIALISTA
ENFERMEDADES DE LA PIEL, VENEREO SIFILITICAS Y SUS ANEXOS
Méndez Núñez, 7. — De 11 a 1 y 4 a 6

Del extranjero.

LA APERTURA DEL PARLAMENTO INGLES

Londres.—Se ha celebrado la sesión de apertura de la Cámara de los Comunes.

A primera hora comenzaron a llegar los diputados para conocer sus escaños.

A las 2,45 llegó Baldwin, que se sentó en los escaños de la oposición.

Al entrar Mac Donald en la Cámara fué muy aplaudido.

Baldwin se encontró con el jefe del partido laborista en los pasillos y le estrechó la mano y le felicitó.

También se sentó en los escaños de la oposición Lloyd George.

El capitán Fitzrey, liberal, fué reelegido speaker.

Después de los trámites reglamentarios se levantó la sesión.

LA CUESTION DE MARRUECOS, EN LA CAMARA FRANCESA

París.—Ha continuado en la Cámara la interpelación sobre los sucesos de Marruecos.

El coronel Cayies elogió a las tropas de defensa, mandadas por el general Edmanuel, el cual cumplió con su deber.

La política de estancamiento ha sido un fracaso.

Las izquierdas apostrofaron al orador.

Si se hubieran reprimido los primeros desmanes, no habría sido necesario destacar un ejército de quince mil hombres.

Dirigiéndose a las izquierdas, dijo:

—Sois unos románticos atrasados.

Con estas palabras creció el tumulto, apostrofándose derechas e izquierdas.

El ministro de la Guerra tranquilizó a la Cámara sobre la situación de Marruecos. Dijo que desde el 19 de mayo no se ha disparado un tiro en Ait Yacut.

Las tropas han regresado a sus guarniciones con una moral excelente.

Ahora va a averiguarse si se trata de una agresión aislada o si responde a un plan general.

Abd-el-Krim sufre un honroso cautiverio, a pesar de sus crueldades.

El general Vidalón no es partidario de la ocupación de la región de Tafilete, que costaría muchas vidas. Sólo sería útil la ocupación del Atlas y de los territorios de Río de Oro.

Añadió el ministro que toma sobre sí la responsabilidad de las decisiones del Gobierno, y terminó diciendo que el general Edmanuel había sido víctima de una emboscada, como tantas otras, tan frecuentes en las campañas coloniales.

FORMACION DE UN CONSORCIO BANCARIO

Nueva York.—Se anuncia la formación de un nuevo Consorcio bancario norteamericano, con un capital que asciende a ochocientos millones de dólares.

LA ENTRADA DE HILARIO MARTINEZ EN VERACRUZ

Veracruz.—Las autoridades han negado permiso para desembarcar a Hilario Martínez, por pretender éste entrar como turista y no presentar sus pasaportes en regla.

Después de cambiadas unas explicaciones, pudo entrar.

ANTE EL COMBATE UZCUDUN-SCHMELLING

Nueva York.—Las apuestas para el combate entre Paulino y Schmelling, que se celebrará el día 27, van casi a la par.

En el momento actual se considera difícil obtener una ventaja superior de 6-5 a favor de Paulino.

A última hora aumentan las apuestas a favor de Schmelling.

Paulino irá en avión desde Hoosick Falls a Nueva York, a fin de llegar a tiempo al pesaje.

El púgil vasco es el preferido por los técnicos y críticos de boxeo.

RETRATOS DE COMUNION
FOTOGRAFIA JULNAY

EN HONOR DEL REY DE ESPAÑA

París.—El presidente Doumergue ha ofrecido hoy un almuerzo en honor del Rey de España.

Asistieron el mariscal Petain, los ministros y otras personalidades, entre las que figuraba el señor Quiñones de León.

EL VUELO DEL "CRUZ DEL SUR"

Sidney.—Los aviadores australianos Smith y Ulm han emprendido el vuelo en el "Cruz del Sur", con dirección a Inglaterra.

La primera etapa la hacen hasta Derby, en la costa Nordeste de Australia.

EL PRIMER EMBAJADOR DE ITALIA EN EL VATICANO

Roma.—El senador Becchi, primer embajador de Italia cerca del Vaticano, ha sido recibido esta mañana por el Papa, al que presentó sus cartas credenciales.

M.E.C.D. 2017

NOTAS LOCALES

EL DIA

No es posible sustraerse a la actualidad. Y la actualidad española, pudiéramos decir que mundial, es la falta de noticias del hidroavión "Dornier" número 16, tripulado por cuatro ases de la aviación.

La falta de noticias aumentó la inquietud y la desesperanza y dió motivo a que se acentuase el pesimismo que, según la lectura de los periódicos, imperaba en las esferas oficiales.

Los periodistas recogíamos el anhelo vehemente del pueblo interesándose por la suerte de los gloriosos aviadores. En la calle, en el círculo, en el café, en la peluquería, éramos requeridos constantemente por la curiosidad del público, que deseaba saber las últimas noticias respecto al supuesto paradero del hidroavión. Y ante nuestra contestación, siempre negativa, aumentaba la incertidumbre y se hacían los más encontrados comentarios, augurios y conjeturas; pero siempre puesto el pensamiento y el corazón en esos bravos españoles que por conquistar un nuevo triunfo para su patria se lanzaron con denuedo, heroísmo y abnegación admirables hacia otros cielos y sobre otros mares.

En todos los espíritus se advertía esa inquietud, se apreciaba ese anhelo, y, ante la realidad, aquéllos se veían nublados por los más tristes, por los más amargos presentimientos.

Este se acentúa cuando escribimos estas líneas, y aun cuando la realidad es para aumentar la incertidumbre, nosotros, resistiéndonos al horror de la tragedia, queremos esperar, confiar en que quien todo lo puede se apiade y salve, si todavía viven, a nuestros gloriosos aviadores.

DONATIVOS RECIBIDOS EN EL GOBIERNO CIVIL

Con destino a las distintas suscripciones abiertas, se han recibido en el Gobierno civil los siguientes donativos:

A favor de las familias de las víctimas de nueva Montaña:

Suma anterior, 16.776,10 pesetas.

Cuadro Artístico de Puente Arce, 22,45 pesetas; don Eduardo Pérez de la Riva, 200.

Total, 16.998,55 pesetas.

Monumento al general Machado:

Ayuntamiento de Molledo, 10 pesetas; Ayuntamiento de San Vicente de la Barquera, 25; Ayuntamiento de Villaverde de Trucíos, 61.

Para el monumento a la Reina Cristina:

Don Julio Gutiérrez, 50 pesetas; Ayuntamiento de San Miguel de Aguayo, 15.

PARA EL MONUMENTO A CUBA Y AL GENERAL MACHADO

Nueva lista de donativos recibidos con destino a la suscripción abierta para el monumento que se erigirá a Cuba y al general Machado:

Suma anterior, 3.950 pesetas.

Lista que envía el Municipio de Ampuero: Ayuntamiento, 25 pesetas; don Ramón Lavín, 50; don Mariano García, 25; don Cipriano Canales, 25; fábrica "Anís Udalla", 25; don Ovidio Villamil, 10; don Valerio Abascal, 10; don Santos Ruiz, 10; don Valeriano Fernández, 10; don Romualdo Francos, 5; don Manuel Rascón, 10.—Total, 205. Ayuntamiento de Val de San Vicente, 114; Ayuntamiento de Limpias, 25; Ayuntamiento de Potes, 15; Ayuntamiento de Valdeolea, 25; Cuerpos militares y dependencias de la provincia, 402.

Total, 4.736 pesetas.

REUNION DEL PLENO MUNICIPAL

Mañana, día 27, se reunirá el pleno municipal. Se dará cuenta de las dimisiones de don Aurelio Gómez Lambert, don Ramón Camus Rumayor, don Miguel Gutiérrez del Castillo, de los cargos de concejal, teniente de alcalde y ponente de Hacienda, respectivamente, y las que de sus cargos han presentado el ingeniero de Caminos don Francisco Fernández Alvarez y el vigilante de arbitrios don Santos Eustaquio Calvo.

Coadyuvar con la Administración en los recursos promovidos por la Cámara de la Propiedad Urbana, don José de la Hoz, don Francisco Gómez Ballester, don Jesús López Díaz y don Antonio Martínez Velasco.

Aceptar el ofrecimiento de una faja de terreno que hace el conde de Isla; convenio para el suministro de luz; concertar la percepción del arbitrio con la fábrica de cervezas; proyecto de expropiación de la casa número 4 de la calle de la Lealtad, y propuesta de suplementos de crédito.

Todo esto, claro está, si acude número suficiente de concejales para celebrar sesión.

LOS NIÑOS DE LA ESCUELA DE VILLAPRESENTE

Recibimos ayer en esta Redacción la grata visita de un grupo de niños de la escuela de Villapresente, al que acompañaba su profesor, don Manuel de Cos, y el inspector de Primera Enseñanza señor Ortiz.

Fueron acogidos con todo el afecto que nos inspiran estas excursiones escolares, que las impulsa un noble propósito de saber, y los niños pudieron conocer, con todo detalle, el funcionamiento de todas las secciones de EL CANTABRICO.

Las secciones de linotipias, estereotipia y maquinaria, interesó grandemente a los escolares, cuya clara inteligencia se apreció en la rapidez y facilidad con que se compenetraban de las explicaciones de nuestros técnicos.

Muy agradecidos a la visita.

ENTRADA DE CUATRO TORPEDEROS

Próximamente a las siete de la tarde de ayer entraron en este puerto, fondeando en bahía, cuatro torpederos de la escuadra española.

Estos buques procedían de Vivero.

Son los torpederos números 2, 7 y 10.

Arbola la insignia de comandante el número 2.

Los citados buques debían coincidir ayer en nuestra bahía con los destróyers "Alsedo", "Lazaga", "Sánchez Barcaiztegui" y "Velasco", donde habían de establecer su base para efectuar prácticas.

Como los destróyers citados han salido, como es sabido, a las Azores en busca de los tripulantes del "Dornier" 16, no se podrán realizar, por ahora, aquellos proyectos.

El comandante del torpedero número 2, que, por ser el más antiguo, es el que asume el mando del grupo, desembarcó y cumplimentó al comandante de Marina.

LAS VISITAS QUE RECIBE EL GOBERNADOR CIVIL

El gobernador civil recibió ayer, entre otras visitas, las siguientes:

Don Julio Illera, don Fidel Liaño, don Gerardo Nárdiz, don Secundino Bedia, don Francisco Pérez Venero, don Manuel Prieto Lavín, presidente de la Unión Patriótica de Cabuérniga, don Rafael de la Vega Lamera, don Fernando Barreda, don Gonzalo Bringas, conde de Torre Velarde, señora de Viadero, don Feliciano Aldazábal y teniente coronel de la Guardia civil.

LA LLEGADA DEL ORFEON OVETENSE

La Asociación coral e instrumental Orfeón Ovetense, simpática masa coral, genuina representante lírica de Asturias en la Exposición Iberoamericana, de Sevilla, llegará el día 29 a esta población.

Ese día, en el Teatro Pereda, dará dos interesantes conciertos, uno a las siete y media y otro a las diez y media de la noche.

En dichos conciertos darán a conocer las obras de carácter y sabor asturiano que han de interpretar en su próxima excursión a la capital andaluza.

Se prepara un grandioso recibimiento a la notable masa coral, a la que acompañan también las autoridades asturianas.

INFORMACION DE LA ALCALDIA

El alcalde ha enviado una carta de reconocimiento al alcalde de Santiago de Compostela, por las atenciones dispensadas al concejal de este Ayuntamiento, don Antonio Blanco Gil, al que proporcionó también interesantes datos para esta administración.

También ha remitido otra carta de reconocimiento al alcalde de San Sebastián, y al teniente de alcalde señor Egea, por la cariñosa acogida que dispensaron a los alumnos de esta Escuela Profesional de Comercio, a su paso por la ciudad donostiarra, para acudir a la Feria de Muestras de Burdeos.

Asimismo, recogiendo un ofrecimiento del señor Egea, el señor Barreda ha encargado al repórter gráfico de EL CANTABRICO, "Samot", una colección de fotografías para aumentar las que se exhiben en la Exposición de Turismo, de San Sebastián.

HALLAZGO DE PALOMAS MENSAJERAS

En el Gobierno civil se ha hecho entrega de una paloma mensajera con un anillo de aluminio conteniendo la siguiente inscripción: INUPNHC, 559.

Dicha paloma ha sido encontrada en el pueblo de Bezana.

También han comunicado de la villa de Laredo que el vecino Silverio Alvarez ha encontrado otra paloma con las siguientes inscripciones:

Pata derecha, anillo de plata: I. N. U. R. P., 28, CDF, 310.

Pata izquierda, anillo de plata: N. U. PP., 28, B. 8031. Otro anillo de goma con esta inscripción: 581. V. BMV.

LOS PRECIOS DE LA GUIA OFICIAL HOTELERA

Por la Presidencia del Consejo de ministros se ha dispuesto que siendo los precios máximos fijados en la Guía Oficial Hotelera, para poder recargar aquéllos se necesita la aprobación del gobernador civil, el cual resolverá oyendo al Patronato Nacional de Turismo.

Una vez aprobadas las tarifas, no podrán entrar en vigor hasta ocho días después de haberse hecho público por medio de anuncios colocados en los sitios más visibles del establecimiento a que afecte, y esos mismos anuncios habrán de redactarse en castellano y en los idiomas más usuales.

Los dueños de hoteles y hospederías de todas clases están en la obligación de colocar anuncios en la misma forma que los anteriores y en el plazo de cinco días, teniéndose presente que no pueden elevarse las tarifas normales establecidas sin previa autorización, imponiéndose sanciones a que hayan lugar a los infractores de estas medidas.

LOS SOCIOS DE LA CASA DE LA MONTAÑA, DE BILBAO

Se ha recibido en la Diputación provincial una atenta carta del presidente de la Casa de la Montaña, de Bilbao, en la que se anuncia la llegada a nuestra ciudad de una expedición de socios del mencionado centro montañés para el próximo sábado.

Los excursionistas se dirigirán de Bilbao a Reinosa, viniendo a Santander por Cabuérniga, Cabezón de la Sal, Comillas, Santillana y Torrelavega.

CASA RESTEGUI MUEBLES Y TAPICERIA
Segunda Alameda - Teléfono 2699 - SANTANDER

145.000 Ptas.

en metálico y valiosos regalos a los consumidores de los riquísimos

Blanco Cinzano

(vermouth blanco dulce patentado)

Quinado Cinzano

(aperitivo tónico digestivo)

VERMOUTH CINZANO

(la gran marca universal)

EXIJASE por cada consumición el boletín GRATUITO numerado de participación en el

Gran Concurso Cinzano 1929

(El año de CINZANO)

Los mejores aperitivos y magníficos regalos sin recargo de precio: ¿Quién no pedirá CINZANO al tomar su aperitivo?

De la catástrofe de Nueva Montaña.

Suscripción a favor de las familias de las víctimas.

Recaudado en esta Administración:

Suma anterior, 5.186,80 pesetas.

Recaudado por la Sociedad de Socorros Mutuos del Centro Montañés de Baracaldo y contornos, según lista adjunta:

Centro Montañés, 100 pesetas; don Angel Bolado, 2; don Antonio Calleja, 2; don Tomás González, 2; don José Novales, 2; don Bernabé Bollada, 2; don Roberto Bollada, 2; don Valentín Bollada, 2; don Cándido López, 2; don Antonio García, 2; don Francisco Garma, 2; don Mateo Martínez, 2; don Braulio Bárcena, 2; don Cirilo García, 1; don Benedicto Barrios, 1; don Federico López, 1; don Francisco Carreras, 1; don Gonzalo Peña, 1; don Luis López, 1,50; don Argimiro Zuluaga, 1; don Nicolás Maza, 1; don Epifanio Rogí, 0,55; doña Juana Pérez de Novales, 1; don Julián Gozalo, 2; don Agustín Arnáiz, 1; don Daniel Peña, 0,50; don Eutiquiano Marlasca, 1; don Emiliano Iturralde, 2; don Federico Rucandio, 0,50; don J. Antonio Meléndez, 1; don Lauro Rodríguez, 1; don Fidel Somavilla, 1; don Miguel Díaz, 1; don Tomás Llamosas, 1; don Federico Ruiz, 1; don Alfredo Vilumbrales, 0,60; don Esteban Ricondo, 0,50; don José Villanueva, 1; don Crescencio Ruiz, 1; don Romualdo Hontavilla, 1; don Fortunato Fernández, 1; don Cecilio Gozalo, 1; don Luciano Canales, 1; don Sinforiano González, 1; don Virgilio Peña, 1; don Avelino Fuentes, 1; don Agapito Maza, 0,25, y don Nicolás Peña, 0,25.—Total, 157,65 pesetas.

Remitido por el presidente del Rotary Club, de Madrid, 100.

Total, 5.444,45 pesetas.

BALNEARIO DE CORCONTE
DIABETES, RIÑON, VEJIGA, IMPUREZAS DE LA SANGRE, se curan con el AGUA DE CORCONTE.
TEMPORADA: 1 de JULIO al 30 de SEPTIEMBRE. — Confort moderno. — Comidas de régimen. — Memorias y folletos, a la Administración.
PASEO DE PEREDA, 36. — SANTANDER

NOTAS DEPORTIVAS

LOS PARTIDOS SEMIFINALES DEL TORNEO DE "EL CANTABRICO"

Otros partidos entre clubs modestos.

El Campeonato de EL CANTABRICO

LOS PARTIDOS SEMIFINALES

Triunfo F. C., 1; Magallanes F. C., 0.

Bajo la acertada dirección de don Pedro Expósito se celebró este encuentro, en el que el Triunfo F. C., por la mínima diferencia, se clasificó finalista de su grupo. Sin embargo, no le fué tan fácil, como esperaba, obtener la victoria, que, si la obtuvo, fué a costa de poner en la lucha el más decidido entusiasmo.

Se alinearon los equipos—entre los que hay jugadores para el futuro con excelentes condiciones y claro sentido del buen futbol—de la siguiente forma. Por el Triunfo F. C.: Manuel Pérez; Manuel Hervás y Emilio Cagical; Ramón Badía, Bonifacio Marcos y Antonio Herbón; Pedro Diego, Mariano Ruiz Antonio Casado, Vicente Pastor y Fernando Fiochi.

Por el Magallanes F. C.: Andrés Mayera; Delfín Olivares y Carlos Noriega; Rufino Canales, Manuel Castejón y Maximino Cruz; Juan A. Santelices, José Bolívar, Jesús González, José María González y Juan Cruz.

Campogiro Sport, 1; infantil del Racing Club, 0.—La confianza pierde a los equipos, y la confianza ha perdido en este campeonato a los equipos racinguistas, de tan brillante historia desde su fundación. Habiendo podido obtener el triunfo sin gran esfuerzo, la falta de acoplamiento—entrenamiento escaso también—les ha hecho quedar eliminados. Que la lección sirva de provecho. El domingo salieron excesivamente confiados. Los contrarios, en cambio, lo hicieron con enorme empuje, y a los pocos minutos marcaban el tanto de la victoria. Se defendieron después, sin dejar por ello de atacar, y así se conservaron hasta que el árbitro sonó el silbato por última vez. Y el Campogiro Sport, merecidamente, quedó finalista. Enhorabuena.

Dirigió el match, a petición de ambos clubs, don Celestino Rodríguez, que hizo, como siempre, un gran arbitraje, y se alinearon los equipos:

Campogiro Sport. — Ernesto Muñoz; Donato Ruiz y Angel Expósito; Julián Bolado, José Miera y Paulino Cuevas; Francisco Martínez, Enrique Ruiz, Antonio Fuentes, Antonio Igareda y Cesáreo Sáinz.

Infantil del Racing Club. — Francisco Haro; Miguel Gil y Antonio Lastra; José Baldor, Ramiro Osante y José Luis Diego; Alfonso Serrano, Leovigildo Ramos, José Aja, Manuel Menezo y Francisco Martínez.

Athlétic Montañés, 0; Fortuna F. C., 2.

Un gran árbitro: Alfonso Salaverri; dos grandes y codiciosos equipos, dentro de su clase: el Athlétic Montañés, campeón el pasado año, y el Fortuna, de la Albericia.

Perdió el primero. Y no por juego, sino por diferencia de peso. Hubo, por parte de los fortunistas, más resistencia, más ímpetu, tiros más precisos y de más fuerza en el remate, y esto les dió la victoria. La eliminación del Athlétic Montañés no ha podido ser más honrosa, y tiene, en este momento, todos nuestros aplausos. Ha sabido llegar a la final venciendo, eliminando a equipos de más peso, a los que derrotó con su juego hábil, preciso, de buen futbol. En breve se lo demostraremos a la afición en un partido ante ella.

Se alinearon los equipos:

Por el Fortuna F. C. — José González; Antonio Ayala y Manuel Pérez; Cipriano Mata, Alfredo Bermúdez y Benito Alvarez; Julián Salcines, Feliciano Villacorta, Pedro López, Julio González y José Cebada.

Por el Athlétic Montañés. — Moisés Serrano; Vicente Corral y José Bolado; Cesáreo Pérez, Joaquín Jiménez y Mauricio Gómez; Ramón Campos, Fidel Fuentes, DIONISIO HERNANDEZ—merece destacarse este nombre—, Casimiro González y Eduardo López.

Alfonso Salaverri, como en todas sus actuaciones, hizo un excelente arbitraje.

Rayo Sport, 1; Deportivo Gajano, 0.

Otra sorpresa. El Deportivo Gajano se transformó el pasado domingo. Quienes le vieron el anterior, el pasado, no le hubieran conocido. ¿Entusiasmo? Mucho. ¿Juego? Notoriamente superior al que tenían. Y así, un partido, que era fácil para los rayistas, a punto estuvo de costarles un disgusto. El Deportivo Gajano será temible en el III Campeonato de EL CANTABRICO. El resultado dió el triunfo al Rayo Sport, que jugará la final con el Esperanza F. C. Un buen partido, que contemplará, de seguro, toda la afición.

Arbitró el match don Hipólito Alvarez, que supo hacer brillar su ecuanimidad y competencia, y los equipos se alinearon:

Por el Rayo Sport. — Manuel Pérez Joven; Santiago Diego e Ismael González; Antonio Hermosa, Leoncio Bárcena e Hilario Alonso; Felipe Gutiérrez, Matías Dou, Miguel Villanueva, Luis Sanz y Manuel Azpeitia.

Por el Deportivo Gajano. — Pedro Cantera; Felipe Romano y José Galinde; José Calderón, Ezequiel Lloreda y Jenaro Sierra; José Rioz, Alejandro Herrera, Benjamín Gutiérrez, Mariano Santiago y Enrique Sierra.

SELECCION A, 1; NEW RACING, 0.

Se jugó el domingo este interesante encuentro. Los equipos se alinearon en la forma anunciada, y en el New Racing reapareció Celestino Sánchez.

El partido, en conjunto, fué muy interesante. Los elementos seleccionados hicieron un buen juego, que fué mejorando de clase a medida que avanzaba el encuentro, arrancando sus avances grandes ovaciones de la concurrencia. El New Racing, reforzado, hizo preciosos ataques, que supo desbordar, con seguridad, la defensa de los clubs modestos. Terminó el primer tiempo sin marcar los equipos.

En la segunda parte se vieron bonitos avances por ambos clubs; pero los delanteros seleccionados tuvieron mala suerte al rematar. Varias veces dió el balón en los largueros y otras Javier impidió que entrase en la meta.

Casi al terminar, logra la selección el primer tanto. Cuando acosaba la meta racinguista, Fuentes, del Racing, al hacer, apresuradamente, un despeje, metió el balón en la red.

Ya hemos dicho que los dos equipos fueron ovacionados. El de la selección, se si compenetrase jugando en varios partidos, sería temible.

Todos pusieron el mayor entusiasmo en la lucha, y entre todos se repartieron las constantes ovaciones que el público les ofreció.

La afición quedó satisfechísima.

EN LOS CAMPOS DE CARTES

Jugaron el Unión C., de Cartes, y el Club Deportivo Altamira, en los campos del primero. El encuentro, que resultó muy entretenido, terminó con la victoria del Club Deportivo Altamira, por 7-1 El árbitro, muy acertado, supo cortar, con energía, el juego fuerte.

OROCREMA
El mejor jabón de almendras
CREACION DE
LOS PERFUMES DE TASARA

La fiesta benéfica del Hotel Real.

La Junta de la Institución Reina Victoria cumple gustosísima un deber expresando públicamente su gratitud a cuantos han contribuído al éxito de la brillantísima fiesta celebrada el pasado viernes, en el Hotel Real, a beneficio de los Comedores de Madres Lactantes.

En este capítulo de gracias debe mencionarse, en primer lugar, a Margarita Lacoma.

No sólo la corresponde a ella el mérito de la iniciativa de la fiesta y la indicación de las líneas generales para la organización, sino una cooperación eficaz, especialmente en lo que se refiere a la exhibición de modelos, que constituyó el mayor atractivo del espectáculo, y para cuyo esplendor no omitió ningún esfuerzo ni sacrificio.

Además de ello hizo un cuantioso donativo para la Institución, al cual se deberá, en gran parte, que pueda atenderse y darse alimentación en los Comedores durante el próximo invierno a doce madres lactantes que bendecirán, en nombre de sus hijitos, a sus bienhechores.

Debe imperecedera gratitud la Institución a la Prensa, que ha prestado el más generoso y eficaz apoyo a la fiesta, y al hacer constar su agradecimiento da las gracias también a cuantas personas acudieron al festival benéfico.

COLEGIO CANTABRO, S. A.

El día 10 del próximo julio, y en el Colegio de Cajo, tendrán lugar dos juntas generales ordinarias; la primera, a las cinco de la tarde, para el examen y aprobación de cuentas del ejercicio de 1926-27, y, una vez terminada ésta, se celebrará otra con igual objeto, respecto al ejercicio 1927-28. Se convoca a los señores accionistas, a fin de que concurran a dichas juntas, para lo que deberán proveerse de las correspondientes papeletas en las oficinas de la Sociedad, paseo de Pereda, 36. Santander, 25 de junio de 1929.—El presidente, Alberto Corral.

DE SOCIEDAD

Para el centro de América embarcó en el vapor "Alfonso XIII" nuestro querido y distinguido amigo don Juan Bautista G. Barquín y G. Solana.

—Ha salido para Cicero, a pasar la temporada de verano, don Remigio Mogro.

SE NECESITA
empleado oficina, con mucha práctica en taquimecanografía y correspondencia comercial. Inútil solicitarlo sin tener buenos informes y referencias.
Solicítese, por escrito, a Apartado 103.

Dr. VAZQUEZ ANDIANDE
Partos y enfermedades de la mujer. Cirugía y medicina de esta especialidad.—RAYOS X.—DIATERMIA. San Francisco, 21, primero, de 11 a 1 y de 4 a 6.—Teléfono 3122.

R. PRESMANES DENTISTA
Puente, 1 duplicado, principal.

RICARDO SARO
DENTISTA
Consulta de diez a una y de cuatro a seis
Wad-Ras, 5, segundo; teléfono 3142.

Casa Viena
PIANOS
Economice usted en la compra del que precisa. Nosotros le daremos la marca que le interese, con una baja de 250 a 1.000 pesetas, puesto en su domicilio. Tenemos las mejores. Escriba a
CASA VIENA-MUEBLES.-OVIEDO

M.E.C.D. 2017

LAS MIL Y UNA TARDES

UNA CONCLUSION SOFISTICA DEL DOCTOR NOVOA SANTOS...

—En una cuestión tan grave y tan compleja como la prolongación del sayerío al grito de "¡abajo el telón!", nuestro taquimeco, en donde oyó "falda" puso "liga", porque yo le dije a usté, si no recuerdo mal: "¿Qué dirá de esas soflamas la Liga de Santa Inés, que quiere ver a las damas con la falda hasta los pies?"... Nuestro taqui, donde oye falda pone liga...

—Bueno, pues ya le diremos que se vaya a cazar pájaros... Dejemos que el mujerío haga de su esclavina una saya y pasemos a otro asunto de mayor transcendencia... El doctor Novoa Santos no sabe a punto fijo en qué lugar de nuestro cuerpo reside el alma. En otros tiempos hubo quien creyó que residía en la glándula pineal, cuerpecillo ovalado que tenemos delante del cerebro, y del que se dice que es el vestigio de un tercer ojo... Si este ojo volviese a funcionar, las gafas tendrían tres cristales, y usaríamos los mortales un ojo arriba y dos abajo... ¡Estaríamos preciosos!...

—Acaso sea esa glándula el vestigio del ojo de los cíclopes...

—El doctor Novoa Santos ha lanzado esta conclusión sofística: "Nuestro espíritu está fuera de nosotros, en el ambiente que nos oprime y que nos hiere"...

—No es eso una novedad... Según cierto cuento viejo y clásico, tiempo ha que tenemos el alma, no dentro, sino fuera de nuestro cuerpo... Iban por un áspero camino unos estudiantes, cuando hallaron nada menos que una tumba, con este extraño epitafio: "Aquí yace el alma de un usurero"... Rieron los mozos el disparate, y uno de ellos quedóse solo junto a la tumba... Picado por la curiosidad, abrió la fosa, para desenterrar el alma del prestamista... Y halló en el fondo de la extraña sepultura, una bolsa llena de monedas de oro... ¡Ella era el alma del avaro!... La literatura clásica se adelantó a las teorías del doctor Novoa Santos... Y en verdad que hay gentes que tienen a su espíritu fuera del lugar en que otras lo aposentan...

—Se nota que las almas van y vienen en sus frecuentes viajes de placer, ¡como se ve que hay prójimos que tienen el sentido común a componer!...

—Pregunta usté por el alma de algunos seres y nota en seguida que no está en casa... El espíritu, expansivo, se fué a alguna romería, y el cerebro respectivo ¡es una jaula vacía!... Y se pone usté a pensar: "¿A dónde se fué a brincar el alma de este hombre huero?"... Y se lanza usté a exclamar: "¡Puede que haya ido a parar donde Pedro el chatarrero!"...

—Ese alma puede estar diluída en el ambiente, que no la oprime, sino que la absorbe... Y en ese asunto de las enagüillas, bien puede ocurrir que el alma de una mujer cristiana sea oprimida o absorbida por el ambiente moderno, que en eso del vestir, acaso esté simbolizado por la ropa de luces de las volatineras... Diríase que algunas encantadoras mujercitas de hoy se están siempre bañando, en agua de rosas... Tanto abusan de su fuero, que de quien con ellas va no se sabe si será el marido ¡o el bañero!...

—Es que en esto del recato, parece que las modas pícaras han pasado ya la divisoria...

—Más suerte tienen que nosotros, que ni la hemos pasado ni es fácil que la pasemos...

—Lea usté este periódico de Burgos...

—"Diputación provincial.—Se acordó que la Corporación, cualquiera que sea el proyecto de paso de la divisoria cantábrica que se adopte, contribuirá, en la medida que permita su situación económica"...

—¡Conservemos la ilusión!

—Está muy bien... ¡Conservémosla!... Y quiera Dios que no la ocurra lo que a la ilusión del petróleo... El director del Instituto Geológico ha dicho, en una moción, que en España hay muy pocos yacimientos petrolíferos y los que hay dan poca cosa... En Soria, en Cádiz y en Burgos los sondeos han dado un resultado negativo... Resulta que en España hubo petróleo, pero se escapó, sin duda por consecuencia de los movimientos geológicos que formaron grietas en la configuración del terreno... ¡Echele un perro de caza!...

—Con el petróleo habrá pasado lo que con el espíritu, que está fuera de nosotros, según la conclusión sofística del doctor Novoa Santos... El espíritu será como una ilusión presa en las garras del desengaño... El alma se nos irá por las grietas que en nuestra configuración mental forman los trastornos ideológicos... Sí, teníamos petróleo, pero se nos escapó... Ya no hallamos por aquí ni Romeos ni Julietas. Teníamos alma, sí... Mas ¡se nos fué por las grietas!...

—Es que no hacemos cosa mayor por retenerla, con el propósito de salvarla... De nosotros el alma, tonta o lista, se escapa con la prisa de un lebrel... ¡Le sucede lo mismo que al turista en Puente San Miguel!...

—Que es un pueblo extraordinariamente pintoresco, con unas poéticas arboledas, con unos rincones de la Tierruca sumamente deliciosos...

—Ciertamente... Sí, señor... ¡Es un pueblo encantador!... Pero en Puente San Miguel no hay una fonda, ni una casa de comidas ni un típico figón al viejo estilo... Va usté... Contempla todas aquellas espléndidas bellezas naturales, y vuelve usté sin haberse enterado de nada, porque vuelve usté en ayunas... La estancia resulta grata, pero si el hambre le aprieta y hace usté una calicata, ¡no encuentra usté una chuleta!... Frita quiero decir, porque crudas las puede usté adquirir en la carnicería... Buscar un sabroso cocido de mesón en Puente San Miguel, ¡precioso pueblo!; buscar petróleo en el subsuelo español, y buscar el alma en algunos seres modernizados, es perder el tiempo... Y... ¡lo sabe usté de sobra!... ¡No se puede vivir en santa calma sin cocido y sin alma!...

NOSTRÁDAMUS

TRASPASO

Se hace, en Valladolid, de un gran comercio de camisería y géneros de punto, completamente surtido, en el sitio más céntrico, y haciendo esquina, por tener su dueño comercio en casa propia. Se dan facilidades, tanto para el pago como para quedarse con el surtido que se desee.

Dirigirse a su dueño, Pablo del Castillo, Cánovas del Castillo, núm. 2. VALLADOLID

Banco Español de Crédito.

SOCIEDAD ANONIMA
CAPITAL: 50.000.000 DE PESETAS
RESERVAS: 34.731.403'11 PESETAS
MADRID, ALCALA, NUM. 14.

Apertura de cuentas corrientes a la vista, ocho días vista y a plazo fijo. CAJA DE AHORROS sin limitación de cantidad y disponible a la vista. Servicio de huchas. Concesión de créditos. Descuentos de letras. SERVICIO ESPECIAL DE COMPRA-VENTA DE VALORES EN LAS BOLSAS NACIONALES Y EXTRANJERAS POR CUENTA DE NUESTROS CLIENTES, DANDO PARA ELLO EL MAXIMUM DE FACILIDADES. Depósito de valores, cobro de cupones y, en general, toda clase de operaciones de Banca.

CONSEJO DE ADMINISTRACION

Presidente.
Excmo. Sr. Marqués de Cortina.
Vicepresidente.
Ilmo. Sr. D. Luis Alvarez de Estrada.
Administrador-delegado.
Excmo. Sr. D. Pablo de Garnica.
Administradores.
Excmo. Sr. Marqués de Alhucemas.
Excmo. Sr. Marqués de Valdeiglesias.
Excmo. Sr. D. César de la Mora.
Excmo. Sr. Conde de la Mortera.
Excmo. Sr. D. Francisco Aritio.
Sr. D. Antonio Sáez.
Excmo. Sr. Marqués de Viesca de la Sierra.
Excmo. Sr. D. Manuel de Argüelles.
Censor.
Sr. D. Alberto de Aguilar.

SUCURSAL DE SANTANDER:
Velasco, 3 (antiguo Banco de España).
(Edificio propiedad.)

Compañía Trasatlántica.

Obligaciones 4 por 100, emisión 1 de julio de 1910. Obligaciones 6 por 100, emisión 1 de julio de 1920. Obligaciones 5 por 100, especiales, emisión 16 de noviembre de 1928, con garantía del Estado.

Venciendo en 1 de julio próximo el cupón número 76 de las primeras, el cupón número 36 de las segundas y el cupón número 3 de las últimas, se participa a los tenedores de las mismas que dichos cupones serán satisfechos, deducidos los impuestos del Estado, a partir de dicha fecha, en los siguientes puntos:

En Barcelona: Banco Hispano-Colonial y Sociedad Anónima Arnús-Garí.
En Madrid: Banco Urquijo, Banco Español de Crédito y Banco Hispano-Americano.
En Bilbao: Banco de Vizcaya y Banco Urquijo Vascongado.
En Santander: Banco Mercantil.
En San Sebastián: Banco Guipuzcoano.
En Gijón: Banco de Gijón.
En La Coruña: Banco de La Coruña.
En los mismos Establecimientos se facilitarán facturas

Barcelona, 22 de junio de 1929. Compañía Trasatlántica; el subadministrador, Juan Ferrer y Puig.

CIRCO DE GALLOS

Con regular entrada se dieron el domingo en "El Alcázar" las once peleas anunciadas, por el orden siguiente:

Primera.—Bilbao, canelo, contra un jabado, tuerto, de la Carpintera, los cuales hacen una buena pelea, en la que lleva el triunfo el bilbaíno a los diez minutos.

Segunda.—Bilbao, pintojo, y Carpintera, retinto. Después de una lucha dura, en que el de Carpintera quedó ciego, llegan a tablas por taladro en el de Bilbao. ¡Buenos gallos!

Tercera.—Rabalet, canario, y retinto Bilbao. En regular pelea llevó el triunfo el de Bilbao.

Cuarto.—Bilbao, retinto, y Carpintera, gallino. Hacen superior pelea, golpe a golpe y de cara, ganando Bilbao a los diez minutos.

Quinta.—Maliaño, jabado, y colorado oscuro Bilbao. Resultó bastante regular el jabado, que se dejó ganar a los catorce minutos.

Sexta.—Rabalet y el contrario retinto, mejor gallo el bilbaíno, defendiéndose a revuelos el montañés, que acierta de casualidad, y apuntilló a los cuatro minutos.

Séptima.—Pollos a 15 y 16 m/m., retintos. Hacen buena pelea, aunque se nota desconfianza en el callealtero, a quien castigó fuerte el bilbaíno, cantando la gallina el de aquí a los veintitrés minutos.

Octava.—Bilbao, jabado, y Rabalet, colorado. En pelea regular ganó Bilbao a los once minutos.

Novena.—La Sola, retinto, contra jabado de Bilbao, llevándose el triunfo este último.

Décima.—Callealtero, con cinco onzas menos que el de Bilbao, que pertenece a la gallera Maliaño, pintojo. En regular pelea pierde el callealtero.

Undécima.—La Sola y Rabalet, ganando en regular pelea éste.

Resumen.

Un gran triunfo obtuvieron los bilbaínos, echando el resto con sus gallos, que, en verdad, fueron buenos, muy cargadores, finos de boca y duros; en fin, todo lo que es preciso para no perder con ellos. Así fué que el papel bilbaíno estuvo por las nubes, extrañándonos que, dada la confianza que había en el ganado, no vinieran los buenos aficionados y simpatizantes en la gallera bilbaína, como otras veces, pues se perdieron una buena ocasión, que ya por este año no volverán a encontrar.

El amigo Iturregui estuvo de enhorabuena, y fué muy felicitado.

ESPOLONES

VIAS URINARIAS

Para combatir la BLENORRAGIA, CATARROS VESICALES y toda clase de flujos recientes o crónicos, emplee usted la INYECCION YER, que le curará radicalmente de su enfermedad. De venta en farmacias.

UNA SUSCRIPCION

Para el mausoleo a Faustino Cavadas.

Publicamos una nueva lista de la suscripción abierta con el piadoso fin de erigir un monumento a la memoria de aquel abnegado practicante que se llamó en vida Faustino Cavadas.

En uno de nuestros números próximos publicaremos otra lista de donativos ya recibidos:

Suma anterior, 1.176'95 pesetas.

S. G., 3 pesetas; Isla, 5; doña Milagros Isa, 5; don Modesto Sánchez, 5; Manuel Pérez, 5; Primitivo Antón, 2; M. L., 3; hermanos Purita, Joaquín, José María, Alfonsito y Jacintín Palencia, 5; Mateo Miera, 10; Camarrero, 1; Antonio García, 15; Jesús de Cospedal, 25; José Agudo, 25; Blas Gago, 2; Ramón Baldizán, 3; José María Cortiguera, 10; Angel Rivas, 2; Antonio Lamera, 25; señora Viuda de Lamera, 5; don Ramón Eseveri, 5; Eduardo Pérez del Molino, 50; Pedro del Río, 2; Manuel Bastante, 5; Nicolás Ezcurra, 25; Guillermo Arce, 25; Alberico Pardo, 25; Casimiro Fernández, 2; Antonio Camus, 1; Lucas Pérez (segunda vez), 4; José García del Río, 5; Narciso Bilbao, 2; J. C., 5; Francisco Fernández, 25; Ernesto Mateos, 5; Julia, Antonio, José María, Manuel, Milagros, María Luisa y Petra Agüero Muriedas, 1'75; José Agüero, 1; Josefa Muriedas, 1; Angel Ibáñez, 0'25; Rosario Carreras, 2; Pío Francés, 2; Federico Llata, 1; Alejandro Cascajo, 2; Fernando Santa María Presmanes, 1; Francisco Gómez, 1; Tomás Llata, 0'50; Fernando Santa María Palazuelos, 1; Carmen González, 0'10; Joaquín Santa María, 2; Hermenegildo Diestro, 1; Agapita Diestro, 1; Domingo Miera, 10; Remedios Arquero, 5; Fidel Santa María, 1; Emilio Rodríguez, 3; Melchora Albarzuza, 0'50; Saturnina Fernández, 0'50; Bruna Santa María, 5; Dionisia Tausia, 2; Cecilia Iturbe, 5; Ramona San Martín, 1; Isidoro Sáiz, 1; X. X., 5; Matías Villalobos, 5; Saturnino Santa María, 1; Luis Mateo, 1; A. M., 0'50; Antonio Asensio, 0'50; José Díaz, 1; Bernardo Gutiérrez, 0'50; José González, 2'50; Fernando Díez, 1; Jerónima Marera, 0'50; Cipriano Zorrilla, 1; Aniceto Reigadas, 2; Angel Blanco, 2; Félix Gutiérrez, 2; Gregorio Gil, 1; Hermenegildo Recio, 0'50; Claudio Baldizán, 0'50; Canuto Cuesta, 1; S. P., 10; Antonio Fernández, 0'50; Juan Ortiz, 2; Honorato Vega, 1; Claudio Iturbe, 2; Federico Santa María, 1; Lorenzo Ruiz, 1; Francisco San Martín, 1; Miguel López, 0'10; José Gutiérrez, 3; Saturnino del Castillo, 5; Aquilino Ruiz, 1; Enrique Sánchez, 2; Antonio Madrazo, 1; Alfredo Pico, 0'40; Manuel Madrazo, 2; Carmen Martínez, 1; José Díez Casado, 1; Rosalía Gutiérrez, 0'25; Juan Ruiz, 1; Mateo Grijuela, 2; Hermenegildo Gómez, 1; Félix Muñoz, 0'50; Alfredo García, 0'40; Francisco Alvarez, 5; Juan Crespo, 0'50; Pilar Serrano, 0'40; Amador Pereda, 2; Angel Sánchez, 1; Ricardo Santa María, 2.

Los detalles de su mesa despertarán los elogios de sus invitados

Algunos distinguidos propietarios del Frigidaire

S. M. EL REY D. ALFONSO XIII
EXCMOS. SRES. DUQUES DE ALBA
EXCMA. SRA. MARQUESA VIUDA DE VIANA
EXCMOS. SRES. CONDES DE LA MAZA

Todos elogian lo selecto del menú, intachablemente servido

UN helado derretido, un vino servido a otra temperatura que la debida o una ensalada lacia, bastará para que una dama pierda ante los ojos de sus invitados todo el prestigio de su acierto en el bien recibir

Para que sus comidas no corran este riesgo es necesario poseer un Frigidaire. El frío *seco*, la temperatura baja y constante de este refrigerador conserva en su punto toda clase de postres, cremas y gelatinas Proporciona las frutas una aromada y jugosa frescura. Las más variadas ensaladas llegarán a su mesa frescas y apetitosas.

Las ventajas de este refrigerador son muchas. Fabrica bloquecitos de hielo puro para cuanto sea necesario. El funcionamiento automático evita toda vigilancia y su consumo es insignificante.

Hay también modelos Frigidaire para atender debidamente las necesidades de aquellas industrias o negocios en los cuales debe emplearse la refrigeración. Actualmente funcionan en el mundo más de 1.000.000 de Frigidaires.

Al comprar un refrigerador asegúrese de que es marca Frigidaire. Instalaciones desde 1.500 pesetas sin armario.

Envíe hoy mismo este cupón.

JUAN SOMARRIVA
Paseo de Pereda, 29.-Santander

Sírvase enviarme gratis un folleto descriptivo de Frigidaire (indicando si comercial o particular)

Nombre _____
Dirección _____ (F-10)

FRIGIDAIRE

Fabricado por General Motors

Cursillo de conferencias.

El sábado celebróse la segunda conferencia de este cursillo, que estuvo a cargo del reputado tocólogo don Pedro Noreña, quien fué presentado por la presidenta del Colegio de Comadronas, que tan dignamente se hizo acreedora al cargo que desempeña, doña Petra Cancela, quien tuvo unas sentidas frases de agradecimiento en favor de todos los tocólogos, que con tanto entusiasmo y desinteresadamente han accedido a la petición que se les hizo de dar conferencias durante este cursillo, que redundan en el mayor adelantamiento de estudios de las socias de este Colegio.

El señor Noreña dirigió frases alentadoras y de agradecimiento a la Junta directiva y demás socias del Colegio.

Seguidamente disertó notablemente sobre temas de suma importancia en el "Tratado de la Obstetricia", como son los siguientes: "Higiene durante la gestación" y "Análisis de la orina", trayendo oportunamente a narración datos científicos e interesantes relacionados con estos dos temas.

El inteligente tocólogo, a la terminación de tan educadora conferencia, fué muy felicitado por la Junta directiva y socias del Colegio de Comadronas, quienes salieron satisfechísimas, quedando muy agradecidas al señor Noreña.

A. A.

NOTAS MILITARES

CONDECORACIONES.—Le ha sido concedida la plaza de la real y militar Orden de San Hermenegildo al teniente coronel del regimiento de Infantería Valencia, número 23, don Francisco Burgués.

CONCURSOS.—Se anuncia a concurso una vacante de capitán y otra de teniente de Infantería, que figuran en la plantilla asignada a la compañía indígena de Montaña, para servicio de nieve.

—En el concurso de tiro celebrado en Valladolid ha conseguido el primer premio, con notable puntuación, la patrulla del regimiento de Infantería Valencia, número 23, por cuyo motivo está recibiendo su coronel muchas y muy valiosas felicitaciones.

PRESENTACIONES.—Se han presentado al señor general gobernador militar los jefes de Infantería don Eugenio Avila y don Domingo Rodríguez Somoza.

AUTORIZACIONES.—Ha sido autorizado para navegar por altura el soldado del 16 regimiento de Artillería ligera Miguel Terrazas Arnáiz.

AUTOMOVILES
CHENARD WALCKER
AGENCIA
GARAJE MAZAS

Asociación de Cultura Musical.

SALON REINA VICTORIA

El lunes, 1 del próximo mes de julio, tendrá lugar en el Salón Reina Victoria la sesión XII del año V de esta delegación, correspondiente al presente mes de junio, con el concurso del célebre violoncellista belga Horace Britt, que tanto en Madrid como en Barcelona ha gustado extraordinariamente en los conciertos últimamente celebrados.

Se trata de un artista de primer orden. Toda la Prensa se ocupa de él con verdadero elogio. En Barcelona fué presentado por su eminente colega Pablo Casals en un concierto de la "Orquesta Pablo Casals", obteniendo un ruidoso éxito.

El programa se compone de obras de Sammartini, Beethoven, Lalo, en su célebre concierto; Saint-Saens, Fauré, Ravel, Debussy y otros.

Le acompañará al piano el distinguido pianista Pablo Vallrivera, el cual ha colaborado con numerosos artistas españoles y extranjeros.

Esta reunión se celebra esta vez en el Salón Reina Victoria a causa de las obras que se están llevando a cabo en el Pabellón Narbón, y estarse celebrando las sesiones de cine que en él se daban en la Sala del mismo nombre.

SE VENDE BARATA

casa con dos pisos y jardín en el Valle de Valdivielso (Quintana), provincia de Burgos. Dirigirse DON RAFAEL GARCIA, Montera, 36, Madrid.

MAIZ

El Sindicato Agrícola de Santander dispone de **maíz Plata, nuevo**, al precio de 40'50 pesetas los 100 kilos, sobre vagón, y maíz de la anterior cosecha a 40 pesetas; bagazo de linaza (Bustelo), a 37 los 100 kilos; piensos de todas clases, semillas, abonos químicos y maquinaria agrícola, proporciona a los socios mediante el pago de la cuota anual de tres pesetas.

ESPECTACULOS

GRAN CINEMA.—A las siete y cuarto y diez y media, funciones popularísimas. Despedida definitiva de los Coros Cosacos de Terek, y una preciosa película. Butaca: tarde, una peseta. Noche, 0'75. Gradería, 0'30.

SALA NARBON.—De seis y media a doce, la emocionante película "Tres millas arriba", y una cómica. Butaca, 0'20.

CINE POPULAR REINA VICTORIA. De seis y media a doce, "Música celestial", y una cómica, en dos partes. General, 0'10.

EL CANTABRICO

APARTADO 20.

IDEAL DRINK

CAFE — BAR — RESTAURANT
COMEDOR INDEPENDIENTE
PASEO DE PEREDA, NUMEROS 7 Y 8.

Tennis - Golf

Artículos ingleses de las mejores marcas
ARMERIA IRURETA, RIBERA, NUM. 11.

Enfermos del
ESTÓMAGO
después de muchos años de sufrimientos se han curado en poco tiempo con el famoso
ELIXIR ESTOMACAL SAIZ DE CARLOS
(STOMALIX)
Ensáyese un frasco y se notará pronto que el enfermo come más, digiere mejor y se nutre, curándose de seguir con su uso.
Venta: Principales farmacias del mundo.

BALNEARIO ALGEDA - ONTANEDA

De positivo resultado en la pronta curación de las enfermedades de piel, aparato respiratorio, matriz y artritismo.

Importantes reformas en ambos establecimientos
GRAN HOTEL DE ONTANEDA :: TODO CONFORT

Gran triunfo de las motos INDIAN y MOTOSACOCHE Son las de funcionamiento más suave y no parten cuadros y horquillas. Son las de mayor comodidad. Son las que poseen los records mundiales de velocidad y economía.—Artículos de Sport.—Gramófonos.—Bicicletas de las mejores marcas francesas, desde 150 pesetas.—CASA RUIZ, Arcos de Dóriga, 5.

— SIDRA —
CHAMPAGNE
EL GAITERO
ÚNICA ELABORADA CON SU ACIDO CARBONICO
VALLE, BALLINA Y FERNANDEZ, S. A.
VILLAVICIOSA (ASTURIAS)

LA UNION Y EL FENIX ESPAÑOL

COMPAÑIAS DE SEGUROS REUNIDAS
Capital social 12.000.000 de PESETAS efectivas, completamente desembolsado.
FUNDADA EN 1864
Agencias en todas las provincias de España, Francia, Portugal y Marruecos.
Seguros sobre la vida.—Seguros contra incendios.—Seguros de valores.—Seguros contra accidentes.—Seguros marítimos.
Subdirectores en Santander: D. José Ramón de la Sierra, paseo de Pereda, 15. Sres. Hijos de Basterrechea, paseo de Pereda, 9.

M.E.C.D. 2017

NUESTRA INFORMACION DE LA PROVINCIA

Torrelavega

Las ferias de San Juan pueden darse por desaparecidas.--Teatro.--De veraneo.--Las fiestas de Los Corrales de Buelna resultaron brillantísimas.--El viernes próximo dará su anunciada conferencia en la Biblioteca Popular doña Matilde de la Torre.--Otras noticias.

FERIAS Y FIESTAS

Lo de fiestas, pase; pero lo de ferias, no. Hace algunos años que no se hace nada por que las ferias de San Juan tengan importancia, y esta ha sido la causa de su desaparición; así, como suena, DESAPARICION. Hay quien asegura que no es tiempo a propósito para ferias extraordinarias. Respetamos la opinión, pero no la compartimos. Cuando un pueblo se propone no sostener ferias, sino crearlas, que es más difícil, lo consigue, y mucho más en un pueblo como este, que es esencialmente ganadero, como lo vienen pregonando sus importantes ferias bimensuales. Lo que sucede es que hay que preocuparse de las cosas con algún cariño. No basta crearlas; hay que atenderlas; de lo contrario, al correr el tiempo, desaparecen. Así ha sucedido con nuestras ferias de San Juan, que en los primeros años resultaron animadas, y no podrá decirse que la Prensa local y la provincial, en sus secciones de los corresponsales, no han venido llamando la atención de los Ayuntamientos sobre tan interesante particular; lo que pasa es que la indiferencia es mala consejera y mala amiga de los pueblos.

Nosotros creemos, visto lo ocurrido este año con las ferias de San Juan, que el Ayuntamiento debe hacer una de estas cosas: propagarlas como es debido y con la debida antelación, para que vuelvan a ser lo que fueron al crearlas, o darlas por muertas, si lo estima conveniente, y así ni nos engañamos ni engañaremos a los pocos compradores que han venido, y que se tienen que marchar sin comprar ganado, porque no lo hay en el ferial.

* * *

Con las fiestas sucede otro tanto. Se han concretado a verbenas en la plaza Mayor amenizadas por la Banda de música y manubrios. Como el tiempo es delicioso, la animación ha sido grande. Indudablemente, este es el mejor tiempo para poder celebrarse bonitos festivales. ¿Por qué no han de prepararse atrayentes programas?

B. GARCIA, OPTICO. — Fotografía, gramófonos, discos, etc.
Consolación, 19.—Torrelavega.

TEATRO

Con la función del lunes terminó sus representaciones en el Principal, de esta ciudad, la notable compañía de comedias de Aurorita Redondo y Valeriano León, que en los cinco días que permanecieron entre nosotros han podido darse cuenta exacta del aprecio en que se les tiene, pues en pocos teatros habrán sido objeto de tantas como cariñosas ovaciones.

Bien es verdad que el simpático matrimonio, rodeado de elementos de valía, hace una labor insuperable dentro de su especialidad, pues son cómicos que, sin llegar nunca a la exageración ridícula, cautivan al público con su gracia especial, y consiguen que los espectadores salgan siempre satisfechos.

Nosotros felicitamos a todos los artistas sinceramente por su perfecta labor, y especialmente a la feliz pareja Valeriano-Aurorita, que ha recibido innumerables enhorabuenas.

También la Empresa del elegante coliseo merece un elogio, pues contratando a compañías como la citada demuestra buen gusto y que procura agradar al "respetable".

Justo es consignarlo así.

DE VERANEO

Ya comienzan a pasar para Suances diversas familias madrileñas, que vienen con el propósito de veranear en este hermoso lugar, que cuenta con una de las mejores playas del litoral cantábrico.

Parece ser que en el año actual la animación en Suances va a ser extraordinaria.

La playa cuenta con un servicio de casetas, recién construídas, inmejorable, y además, uno de estos días quedará inaugurado un bonito edificio para baños calientes, en el que hay hermosa terraza con servicio de cantina, etcétera.

Nada: que Suances va prosperando de día en día, y es ya un punto de veraneo donde se puede pasar la temporada estival cómoda y alegremente.

Ahora, es de esperar que se monte pronto un buen servicio de ómnibus automóviles, que, además de económico, sea frecuente, única forma de que puedan participar de aquellas brisas los que, por sus ocupaciones o escasez de dinero, no pueden permitirse el lujo de arrendar chalet o estar en el hotel.

LAS FIESTAS DE LOS CORRALES DE BUELNA

Con cuantos romeros hemos hablado nos han dicho que las fiestas de San Juan celebradas en el importante pueblo de Los Corrales de Buelna el domingo y lunes último, estuvieron animadísimas, siendo unos cuantos miles de personas los que concurrieron a los festejos diurnos y nocturnos.

El orden, completo, nota simpática que pone de manifiesto, una vez más, la cultura y educación de aquel hospitalario vecindario, que se afana por agradar a los forasteros.

Felicitamos al Casino de Buelna, organizador de dichos festivales, por su éxito.

FUTBOL

El domingo último jugaron un partido amistoso el Club Deportivo, de Torrelavega, y el Deportivo Puente San Miguel, venciendo el primero por 5-1. Del once vencedor sobresalieron todos, menos el portero.

Los del Puente San Miguel no pudieron desarrollar su juego por la fuerte presión que ejercieron sus contrarios.

LOS QUE NACEN

En Barreda ha dado a luz un niño doña Valentina Herrera González, esposa de don Francisco Pérez Rubio.

—En Campuzano, un niño doña Juana Aparicio Vallejo, esposa de don Natalio Gutiérrez Merino.

LA CONFERENCIA DE DOÑA MATILDE DE LA TORRE

Según ayer nos ha manifestado la Junta directiva de la Biblioteca Popular, el próximo viernes, a las ocho y cuarto de la tarde, dará su anunciada conferencia en el salón de actos de dicho centro cultural la distinguida escritora doña Matilde de la Torre.

La noticia ha circulado por la población como reguero de pólvora, pues es grandísimo el interés que hay por oir a tan culta conferenciante.

La entrada en la Biblioteca será pública.

DE SOCIEDAD

Han efectuado sus exámenes, obteniendo muy brillantes calificaciones, don José María Zaragoza García-Escudero, en la Facultad de Derecho de la Universidad de Salamanca, y su hermano don Mariano, en el Seminario Conciliar de Corbán, hijos del digno comandante militar de esta plaza, nuestro distinguido amigo, el teniente coronel don Roberto Zaragoza.

Enviamos por ello sincera felicitación a tan estudiosos jóvenes, que hacemos extensiva a sus padres y demás apreciable familia.

CAYON

PLAYA DE CASTAÑEDA
Reumáticos. - Servicio de baños de algas, desde el día 23 de junio al 30 de septiembre.
Baños de mar económicos, de seis a nueve de la mañana.
SARDINERO Teléfono 2508.

Castro Urdiales

IMPRESIONES DOMINGUERAS

El verano hizo su entrada luciendo esplendente sus galas. Rebosa el optimismo, la alegría, el contento entre la gente de mar y de tierra, labradores y pescadores. Hay buena cosecha de hierba, y la pesca no se ha negado desde marzo, que empezó la costera del bocarte, y aun "colea", repetimos.

Bajo tan agradables auspicios, entramos en la semana de San Pelayo y San Pedro, fiestas en otros tiempos muy famosas; pero hoy todo ha cambiado y no estamos para malgastar el tiempo. Hay que trabajar; de modo que con el modestito programa de festejos, que ya salió a la luz, iremos pasando el verano muy mansamente, muy tranquilamente, muy apaciblemente. Esto es vivir.

Aun cuando apenas se ha iniciado la reconcentración de veraneantes, si bien tenemos noticias de una gran demanda de pisos para alquilar por la temporada, ya se advertía ayer más animación que otras veces en La Barrera y jardines a la hora del concierto de la Banda municipal, que fué muy del agrado de la concurrencia.

Tenemos que registrar un atropello al joven de dieciséis años José del Río Usabiaga, que, montado en bicicleta, se dirigía a la ciudad, y al llegar a la Chinchapapa se cruzó con la camioneta de la matrícula de Santander número 3.586, ocupada por varios peregrinos que se dirigían de la capital de nuestra provincia a Begoña, sobreviniendo el choque, del que resultó el mozalbete con una herida de pronóstico reservado en un pie, de la que fué curado por el médico don Cesáreo Urculo. La bicicleta quedó destrozada, y la camioneta continuó su viaje.

La gente joven, además del baile de La Barrera, tuvo anoche el aliciente de celebrarse la verbena de San Juan en el barrio de El Chorrillo, que estaba vistosillo con las guirnaldas de colorines y los farolillos a la veneciana, funcionando dos organillos, cuyos acordes ponían en movimiento a una verdadera masa de gente que se reunió en dicho barrio, por donde desfiló todo el pueblo.

OTRO ACCIDENTE AUTOMOVILISTA

Ayer tarde, en El Pontarrón, término municipal de Guriezo, chocaron un automóvil que venía de Santander y un camión de los industriales hermanos Muro, que se dirigía a Guriezo.

De los ocupantes del automóvil resultaron dos heridos, quienes fueron traídos a esta, y en casa de don Manuel Belmonte fueron curados por el médico don Julio Zapatero.

El coche averiado quedó en el lugar del suceso.

EL CORRESPONSAL

ARTICULOS DE SANEAMIENTO
JOAQUIN MADRAZO
Méndez Núñez, 11 :-: Teléf. 1365 :-: Santander.

EL CANTABRICO Hotel y Restaurant
SERVICIO MODERNO
PARA BODAS Y BANQUETES

Reinosa

URGE EL EVITAR QUE LA FUENTE DE LA AURORA, UNICA QUE POSEE LA CIUDAD, DEJE DE DAR AGUA

Es verdaderamente lamentable que al contemplar la escasez de agua que cae por los cuatro caños que posee la histórica fuente de la Aurora, única que en la ciudad se ofrece gratis para el consumo del vecindario, no se hayan realizado trabajos para hacer que vuelva a recobrar la abundancia que siempre poseyó.

No deben olvidar nuestras autoridades que las excelentes aguas de esa fuente las consumen a diario cientos de vecinos, mientras la del suministro sirve en muchas casas solamente para la limpieza e higiene domésticas, ante el horror a que en momentos dados pueda perder la bondad exigible para un servicio que da tan saneados ingresos al pueblo.

Nosotros pedimos que se arregle la fuente de la Aurora, seguros de que el vecindario suscribe también la petición, puesto que usa de ella por la frescura y pureza de sus aguas, dándose el caso de que quienes las consumieron no tuvieron jamás que padecer las enfermedades que provienen por ingerir malas calidades de agua.

Se dice que se piensa colocar una acometida de agua de la traída, y esto sería una idea desacertadísima. Lo que urge es que se hagan pronto los trabajos de limpieza hasta el depósito que existe en los caños, para que la fuente tenga agua abundante, puesto que todos sabemos que no hay manantiales que la superen en calidad ni en frescura, y además no se olvide que el vecindario la emplea como el más preciado agua de mesa, sin miedo a que bebiéndola adquiera perjuicio para la salud.

Confiamos en que se arreglará pronto y bien, pues ello resulta de imprescindible necesidad.

NOTAS DE SOCIEDAD

De Bilbao, para pasar el verano en nuestra ciudad, han llegado don Manuel Arnáiz y su distinguida esposa.

—Ha regresado de San Sebastián la respetable esposa de nuestro estimado amigo don Cándido Bégil.

—Ha dado a luz un robusto niño la esposa de nuestro convecino don Feliciano Díez del Yerro, a quien se pondrá el nombre de Paulino.

—Se encuentra pasando el verano en sus posesiones de Naveda de Campóo nuestro buen amigo don Fernando Rodríguez y su apreciable familia.

—De León regresó el joven estudiante don Eloy Puente.

—Para Santander han salido los honrados obreros del gremio de ebanistería, y buenos amigos nuestros, señores Pumarejo (Manuel) y Girao.

ROMERIA DE SAN JUAN EN EL INMEDIATO PUEBLO DE BOLMIR

La tradicional romería que se celebra el día de San Juan en el pintoresco pueblo de Bolmir no tuvo la esplendidez de años anteriores, porque las nubes se encargaron de "aguar" el festival.

Por la mañana se celebró la festividad religiosa con gran solemnidad, y hasta las profanas estuvieron animadas, porque el tiempo así lo permitió hasta entrada la tarde.

A los pocos romeros valientes que fueron de la villa, no les faltó la merienda, servida en casa de los amigos que viven en la inmediata aldea.

Ni baile al aire libre, ni concurso de bolos, ni puestos de frutas y baratijas. Romería sin estos encantos, disgusto y contrariedad para los honrados naturales del pueblo, que no pudieron lucir a su antojo las galas.

FORMIDABLE NUBLADO

El lunes, después de enviar nuestra correspondencia, se recrudeció el fuerte nublado que había descargado en las primeras horas de la tarde, ocasionando un sinnúmero de sustos mayúsculos.

Una chispa eléctrica cayó en las oficinas de la Constructora Naval, en el edificio de oficinas, no ocasionando perjuicios, pero sí la consiguiente alarma.

Otra chispa cayó en la calle del Marqués de Cilleruelo, que produjo el destrozo de la línea de alumbrado, derribó algunas piedras de los muros que cierran un solar, de la familia del duque de Santo Mauro, y, por último, se supone que por la boca de agua, se internó en los locales donde don Ceferino García tiene instalado un salón de baile, en el cual apareció destrozado el contador de agua, luz y otros desperfectos de alguna consideración.

Se asegura que en otros lugares de la población cayeron algunas chispas más, pero ni una ni otras hicieron mayor daño que el que dejamos expuesto, si bien los sustos fueron de los que hacen época.

Una trómba de agua sucedió a la furiosa tormenta, produciendo inundaciones en varios sitios de la villa, siendo los mayores los ocurridos en la calle Mayor, pues el agua, en grandes torrentes, inundó los comercios de don Ramón Revuelta y don Jesús Mazón, quienes no sufrieron mayores perjuicios por encontrarse los dueños en ellos y haber realizado trabajos para que el agua saliese por la parte opuesta a la fachada, no sufriendo, afortunadamente, más que las molestias de la gran humedad que por fuerza les ha de quedar en casa.

En el pueblo de Villasuso, de Campóo de Yuso, también se dejaron sentir los efectos de la tormenta, matando una chispa una yegua y una vaca.

Sobre las ocho de la noche la tormenta cesó totalmente.

MERCADO SEMANAL

El mercado celebrado el lunes, fué flojo. Sin duda el motivo consistió en que coincidiendo con la festividad de San Juan, y celebrando el santo en varios pueblos de la región, las gentes se abstuvieron de concurrir a la villa.

Por lo que afecta a los vecinos, acudieron a la plaza de abastos para adquirir los diversos artículos de consumo, cuya abundancia da motivo para escoger en este día, quizá mejor y más barato que durante el resto de la semana.

Los precios de frutas, hortalizas, legumbres, etc., tuvieron la misma cotización que los dados en relación en la semana anterior.

Las patatas nuevas se vendieron a tres pesetas arroba, y las viejas, de buena calidad, a 2,50 pesetas arroba.

Huevos, a 2,50 pesetas docena, y pollos, a seis y siete pesetas la pareja.

EL CORRESPONSAL

Monte de Piedad de Alfonso XIII
Y CAJA DE AHORROS DE SANTANDER

En la Sucursal (Hernán Cortés, número 6) se hacen exclusivamente:

Préstamos hipotecarios y cuentas de crédito con garantía de fincas; ídem de valores, sin limitación de cantidad.

Con garantía personal hasta 2.000 pesetas.

En la Central (Tantín, número 1) se hacen préstamos de ropas, alhajas y las operaciones del Retiro Obrero Obligatorio.

En la Caja de Ahorros, instalada en la Sucursal, se abona hasta mil pesetas mayor interés que las demás Cajas locales.

Los intereses son abonados semestralmente: en julio y en enero.

Horas de oficina: de NUEVE A UNA y por la tarde de TRES A CINCO.

Novales

FUTBOL

El domingo se jugó en los campos del Tejón un partido amistoso entre el Stadium, de Hinogedo, y nuestro Olimpia Sport.

Dos tantos marcaron los del Olimpia, obra de Díaz el primero y de Noceda el segundo.

El tanto de los forasteros fué hecho por el delantero centro, debido a un fallo del que fué gran Agapito.

Los del Stadium forman un conjunto aceptable y vistoso, demostrando que saben jugar, sobresaliendo su defensa y portero.

Los del Olimpia, bien Ramón, Regatillo II, Juan, Pepín y el reserva Revuelta, que les dió lecciones a los ya consagrados, para que no se duerman sobre sus laureles.

DE SOCIEDAD

Ha llegado de Cádiz don Venancio Sánchez y señora, acompañados de su bella y simpática sobrina Venancia.

—Del mismo sitio, a pasar el verano, don José Gómez.

NATALICIO

Ha dado a luz, con toda felicidad, una preciosa niña, doña Lola Ruiz, esposa de nuestro buen amigo don Antonio Díaz, acreditado comerciante en Cádiz.

DEFUNCIONES

Confortada con los auxilios espirituales, dejaron de existir en este pueblo la joven Asunción Palencia y el niño Valentín Guerra. A sus padres y demás familiares, les damos nuestro más sentido pésame.

EL CORRESPONSAL

Luena

BUENA CACERIA

Con este mismo título publicábamos en una de nuestras últimas crónicas la noticia de que unos cazadores habían encontrado una madriguera de lobos en el sitio de la Peña del Cuervo, y que si no podían dar caza a los lobos padres recogerían las crías. Y así ha sido, en efecto; los cazadores, ante la imposibilidad de matar a los lobos, han recogido los seis lobeznos y con ellos recorren estos pueblos.

Hoy han llegado a nuestro domicilio y nos han presentado dos crías; las otras cuatro se les han muerto.

Los cazadores vienen tristes y desilusionados; no merece la pena eso de cazar lobos; los Ayuntamientos, Asociaciones y particulares no responden a los sacrificios que supone tan peligrosa cacería; los ganaderos no quieren reconocer la importancia que el hecho tiene.

Cuando en los crudos días del invierno el "pardo" salta y hace un destrozo en el rebaño; cuando en las noches del invierno, tan frías, tan obscuras y tan largas, ni la vida de las personas está garantizada, por el descaro y el atrevimiento de la fiera, y las víctimas de yeguas y vacas se suceden con aterradora frecuencia, vienen las lamentaciones, las censuras, los proyectos y las iniciativas; pero cuando llega el caso de que un cazador, con riesgo de su vida, y pasando días y noches en vela, consigue dar caza a uno de estos terribles enemigos, nos mostramos tacaños, mezquinos, sin querer comprender los enormes beneficios que se proporcionan a los ganaderos y a todos en general con la muerte de tan peligrosos animales.

Hay que estimular más a los cazadores de lobos; hay que crear premios y señalar buenas gratificaciones, a fin de que los que tienen aptitudes para esta clase de caza se dediquen a ella con entusiasmo y animados con la esperanza de que han de ver recompensados sus esfuerzos.

Lo demás es no tener interés y matar los entusiasmos de quien los tenga.

CONFERENCIAS DE PROPAGANDA

Cuando estas líneas vean la luz ya se habrán celebrado en San Miguel unas importantes conferencias, que la Asociación de Ganaderos ha organizado a título de propaganda y con el fin de constituir las Juntas locales de dicha Asociación.

De estas importantes conferencias informaremos a nuestros lectores.

EL CORRESPONSAL

Cabezón de la Sal

APUNTES DOMINGUEROS

Un día magnífico, de sol esplendoroso, cuyos rayos no lograron disipar el tedio que nos consume, porque los cendales negros que envuelven a la villa impiden que la presten animación un considerable número de bellísimas chiquillas que antes eran nuestro encanto, como lo volverán a ser cuando termine la clausura voluntaria a que se han sometido.

Por la mañana, en la iglesia parroquial, hubo una solemne función religiosa en honor del Corazón de Jesús, en la que nuevamente hizo derroche de sus dotes de orador el P. Francés, S. J., de la Residencia de Comillas, que también por la noche, después de la magna procesión—decimos magna por el gentío que concurrió a ella—nos hizo saber de su decir elocuente en una plática breve, pero plena de atinados consejos y advertencias. Muy bien organizada la procesión, que por la asistencia numerosa de fieles demostró que Cabezón es un pueblo creyente.

En lo profano, el baile de La Losa con alguna animación, aunque no mucha. Quizá el calor hiciera hervir la sangre de las parejas, que por eso se lanzaron al schotis y al pasodoble. En el teatro, poca gente en las secciones de la tarde y de la noche, a pesar de que en ésta, aparte las películas que se proyectaron en la primera, que han gustado mucho, actuaba el duetto Parreño-Cereceda, que nos había demostrado en las del jueves y el sábado que son unos artistas que dominan el cuplé y las canciones criollas de modo difícilmente superable, cuya pareja se despidió anoche de nosotros.

Y un comentario: se habla siempre de que se debe dar a los espectáculos variedad, porque uno continuo, como solamente "cine", cansa. Pues bueno; vienen unos artistas, como los nombrados, o una Compañía de teatro, y el público se queda, en su mayoría, en casa. ¿A qué obedece? Dicen que a pudibundez, al "miedo" que existe a que las canciones o los trajes de los artistas no obedezcan a las rígidas reglas de una moral estricta. Eso sería explicable en una sola actuación; cuando se trata de varias, cuando pueden enterarse por los asistentes a la primera de que no hay tal ataque al pudor, el pretexto queda anulado.

Y esa falta de asistencia extraña verdaderamente en un público culto, como es el nuestro. Solamente puede achacarse a una causa poderosa: la escasez de numerario...

EL MERCADO

Fué de los buenos, sin llegar a extraordinario, y en él se notó la llegada de la época estival, porque subieron de precio bastantes artículos, que ya están tomando posiciones alcistas, en espera de la llegada de los veraneantes, que no han de tardar en venir.

HERMINIA BARAJA

El Sumo Hacedor, que a veces castiga, otras se complace en derramar sin tasa los dones buenos sobre una criatura. Tal es el caso de Herminiuca Baraja, en la que unió una belleza espléndida, una inteligencia privilegiada y una extraordinaria simpatía; de ésta y de su belleza, todos sabemos, como sabemos de la profundidad de su cerebro. Pero por si acaso no estábamos convencidos, acaba de demostrárnoslo con haber concluído brillantísimamente, con sobresaliente, como nota, la carrera de Farmacia, en la Universidad Central.

A la nueva boticaria, la enhorabuena cordialísima, con los deseos de que tenga que despachar pocas recetas con destino a nosotros.

DEL AYUNTAMIENTO

El próximo lunes se procederá por nuestra Corporación municipal al sorteo de obligaciones del empréstito de la traída de aguas, para designar cinco que ha acordado amortizar.

Con estas serán 24 las amortizadas, lo que prueba el celo exquisito de nuestros ediles en velar por los fondos municipales, puesto que no debiendo comenzar hasta ahora, con siete obligaciones, la amortización de tal empréstito, llevan ya diez y siete adelantadas, con lo que han ahorrado los intereses correspondientes.

Por ello, nuestro aplauso.

BAUTIZO

Ayer, domingo, y con el lujo desusado de entrar a los acordes que del órgano arrancaban las manos ágiles del maestro Sastre, recibió las aguas purificadoras del Bautismo María Jesús Coterillo Dosal, hija del joven matrimonio Pedro-María Jesús, a la que apadrinaron don Daniel Díaz Ansorena y la señorita Otilia Dosal.

Después de la ceremonia, en casa de los papás de la nueva cristiana fueron los invitados obsequiados con tal esplendidez, que, aunque fueron muchos, hubo quien pudo comerse diez y seis pasteles, aparte de una cantidad considerable de salchichón y otros fiambres.

Enhorabuena a los papás y a los padrinos.

NACIMIENTO

Ha dado a luz una hermosa niña doña Manuela Sánchez, esposa de don Epifanio Llera.

VIAJES

De Madrid ha llegado, después de aprobar brillantemente las asignaturas que estudiaba, el jovencito Joaquín Quintanilla.

—En casa de la señora viuda de Miguel, doña Rosario García, han pasado unos días las preciosas señoritas de Roiz Charo y Herminiuca Gil.

FESTEJOS EN MAZCUERRAS

Este año los de Mazcuerras piensan echar el santo por la ventana, en honor de su Patrono, San Pedro.

Véase el programa.

Gran verbena, el viernes por la noche, con farolillos y todo, y, desde luego, manubrio y pito y tamboril; el sábado, a las diez, misa solemne, y después grandes partidas de bolos, en las que los jugadores de la localidad se disputarán premios de consideración. A las tres, se cantarán los picayos ante la ermita del Santo, y a las cuatro —¡eche usted, y no se derrame!—, el tío Paco dirigirá una serie formidable de juegos chistosos, como son: carreras de burros, cucañas, juego de la sartén, el de la naranja, carreras en sacos, etc., etc., todo ello condimentado con la salsa de baile, baile y más baile, hasta que la rosada aurora haga que los "diversionistas" se acuerden de que hay que dormir...la a lo mejor.

EL CORRESPONSAL

Casas magníficas
PARA COLCHONES, A 8'50 PESETAS
MARTIN LAINZ. — ATARAZANAS, 8.

Santa María de Cayón

LA BIBLIOTECA MUNICIPAL

Conviene no echar en olvido que en la moderna Casa-Ayuntamiento se ha destinado un amplio salón para crear en él la biblioteca municipal. Decimos esto a modo de recordatorio para los señores donantes que tengan la intención de enviar libros con tal objeto, a fin de que vayan preparándose en su adquisición, porque cuanto antes comience a funcionar será otro tanto tiempo como va ganando el adelanto cultural de los pueblos que integran el Municipio.

En una de las informaciones en que también tratamos de este mismo tema, manifestábamos que para la formación de la biblioteca existía una obligación moral en todas las personas destacadas que de algún modo se hallen ligadas al valle; pero ello no obsta para que en ella tomen parte cuantos amantes de la cultura quieran hacerlo, por ser libre y completamente voluntario. Ahora bien; a aquéllos, a pesar de tener la idea estas dos cualidades, les conceptuamos en el deber de contribuir a su mejor éxito.

De todos cuantos donativos se hagan con tal fin, daremos cuenta muy gustosos, y aun cuando se nos tilde de pesados—por si acaso—, insistiremos sobre la conveniencia de crear referida biblioteca, porque en todo lo que pueda redundar en beneficio general no nos duelen prendas, así como tampoco medimos el tiempo ni escatimamos trabajo.

Con destino a tal biblioteca hemos recibido un ofrecimiento de libros de nuestro querido pariente Angel Amézaga, los cuales, una vez en nuestro poder, entregaremos a los dos señores que integran la Comisión pro-creación, don Ramón Santos y don Manuel Sáinz. Que a este donativo sigan otros muchos, es lo que sinceramente deseamos.

LA FERIA DEL 22, EN SARON

En la mañana de hoy se ha celebrado en Sarón la segunda feria mensual de ganado vacuno, la cual ha estado regularmente concurrida.

El número total de transacciones ha sido de 208, correspondiendo su mayor parte a las vacas lecheras, que conservan el precio sostenido, así como también las destinadas al matadero, lo contrario de lo que acontece con los terneros, que siguen cotizándose en baja.

Entre las ventas efectuadas anotamos los siguientes buenos ejemplares:

Compañía de los Caminos de Hierro
DEL NORTE DE ESPAÑA

En el sorteo para amortización de obligaciones de esta Compañía, correspondiente al vencimiento de 1 de julio próximo, celebrado el día 15 del actual, ante el notario del ilustre Colegio de esta corte don Luis Sierra y Bermejo, han resultado amortizadas las siguientes:

LINEA DE VALENCIA A UTIEL

121 obligaciones de primera hipoteca de interés fijo, números:

3.751 a 3.760, 11.051 a 11.060, 13.661 a 13.664, 13.666 a 13.670, 13.671, 14.511 a 14.520, 15.151 a 15.160, 15.511, 23.941 a 23.950, 27.581 a 27.590, 29.681 a 29.690, 30.271 a 30.280, 31.731 a 31.740, 32.511 a 32.520, 39.051 a 39.060.

De conformidad con lo establecido, no serán reembolsadas las comprendidas en la relación anterior que no tengan el cajetín de garantía de la Compañía del Norte, y del reembolso se deducirán los impuestos correspondientes.

Los pagos se efectuarán, a partir de 1 del citado mes de julio, en la forma siguiente:

En MADRID, En el Banco de España y en las Oficinas de Títulos que la Compañía tiene instaladas en su estación de Príncipe Pío, y en el Palacio de la Bolsa, calle de Antonio Maura, 1.

En BARCELONA: En la Oficina de Títulos instalada en la estación del Norte.

En VALENCIA: En la Oficina de Títulos instalada en su estación.

En BILBAO: En el Banco de Bilbao.

En SANTANDER: En el Banco de Santander y el Banco Mercantil.

En VALLADOLID, LEON, ZARAGOZA Y SAN SEBASTIAN: En las Oficinas de Caja que la Compañía tiene instaladas en sus respectivas estaciones.

En las Sucursales, Agencias y Corresponsales de los Bancos: Español de Crédito, de Bilbao, de Vizcaya y Urquijo; en todos los lugares no expresados y por todas las Sucursales del Banco de España; y

En FRANCIA: Conforme a los anuncios que allí se publiquen.

Madrid, 18 de junio de 1929. — El secretario general de la Compañía, Ventura González.

M.E.C.D. 2017

Don Esteban Obregón, de Esles, vendió dos vacas holandesas en 2.800 pesetas; a don Manuel Lavín Fernández, de Penagos, le valieron otras dos vacas 2.625 pesetas; a don Luis Cobo Barquín, de La Encina, le dieron 1.100 pesetas por una vaca holandesa; don Fabián Escalada, de La Concha, vendió otra vaca en 1.300 pesetas; don Antolín Herrán, de Arenal de Penagos, cobró por una hermosa novilla, primeriza, 1.100 pesetas; don Aurelio Alonso, de Esles, por una vaca holandesa, 1.400 pesetas, y don Juan Sierra Concha, de Lloreda, por otra, 1.025 pesetas.

EL CORRESPONSAL

Isla

PRIMERA MISA

En el pueblo de Isla, bello rincón del Cantábrico, celebró el día 21 su primera misa el nuevo sacerdote, hijo de este pueblo, don Demetrio Solana Torralbo. Fué ayudado por sus compañeros don Valentín Pacheco y don Lucas Alfonso, actuando de padrino eclesiástico el sacerdote don Luis Pellón, cura párroco de Noja.

Como padrinos de honor le asistieron el culto abogado don Heraclio Iribarnegaray y su bondadosa señora, doña Paquita Jado de Iribarnegaray, quienes, entre otros objetos, regalaron al misacantano un hermoso cáliz de oro.

Ocupó la Cátedra del Espíritu Santo el conocido trasmerano e ilustrado sacerdote don Angel Bolloqui, quien goza de merecida fama en toda la provincia.

A la ceremonia asistieron numerosos concurrentes, entre los que recordamos a don Miguel Bolloqui, sacerdote; don Andrés Argos, cura párroco de Arnuero; don José Agüera, don Vicente Póo, don Julián Torralbo, cura de Praves, y otras muchas personas, cuyos nombres lamento no recordar.

A las dos de la tarde se celebró, en casa de los padres del misacantano, un gran banquete servido por el propietario del Hotel Royal, de Santoña, don Florencio González, cuyo banquete fué espléndidamente servido, asistiendo al mismo ochenta comensales.

Suances

UN RUEGO AL SEÑOR ALCALDE

El bando que hace tiempo se publicó prohibiendo terminantemente que ningún animal de la especie canina anduviese suelto por las calles sin llevar puesto el bozal de rejilla y en el collar una chapa numerada, no se cumple, pues diariamente estamos viendo por calles y plazas que esta clase de animales no llevan puesto el bozal, y el ruego que dirigimos al señor alcalde es que ordene a sus empleados que el citado bando se cumpla en todas sus partes.

DE SOCIEDAD

Procedentes de Madrid, llegaron, para pasar la temporada de verano entre nosotros, el señor don Enrique Lara, señora e hijos.

—También de la misma población llegó la bella y culta señorita Lucinda Bezanilla.

DOS BODAS

Ante el altar mayor de nuestra iglesia se celebró el enlace matrimonial de la simpática y bella joven Trinidad Vallina y el joven Antonio Fernández, siendo padrinos don Isidro Fernández y doña Eugenia Fernández, padre y tía del novio.

Terminado el acto religioso, invitaron a sus amistades a un "lunch", saliendo la pareja más tarde para Santander.

—También, y en la misma iglesia, unieron sus destinos la jovencita Elisa Gómez y el simpático Robustiano Carrera.

Por causa de reciente luto de la novia, la fiesta se celebró en familia, marchando la feliz pareja para recorrer algunas poblaciones.

Reciban ambos matrimonios nuestra más cordial felicitación, deseándoles una muy larga luna de miel.

EL CORRESPONSAL

Suances, 22-VI-1929.

MARITIMAS

EL "SPAARNDAM"

A fines de esta semana es esperado en nuestro puerto el citado buque, procedente de Nueva Orleans, Tampico, Veracruz y Habana, conduciendo un importante número de pasajeros y carga.

EL "STELVIO"

Este hermoso vapor italiano, de motores, llegó ayer a este puerto, con un cargamento de diez mil toneladas de gasolina.

EL "ROXANE"

Se espera en este puerto, de mañana a pasado, para tomar consumo de aceite. Este es el primer viaje que hace, pues acaba ahora de ser entregado a sus armadores de Burdeos.

EL "MEUSE"

También es esperado en este puerto, en los primeros días de julio próximo, procedente de Amberes, con un importante cargamento de general para el comercio de esta plaza.

EL "FRANCISCO GARCIA"

Procedente de los puertos de Ardrosan, Newport y Glasgow, llegó ayer a este puerto el vapor "Francisco García", en el que acaba de hacer un viaje de prácticas el joven don Antonio García Ramos, hijo del naviero dueño del citado buque.

El "Francisco García" salió del último de los citados puertos ingleses con un cargamento de carbón para Huelva, y desde este último puerto con otro de pirita de hierro para Santander, invirtiendo en el viaje completo cuarenta días.

SITUACION DE LOS BUQUES DE ESTA MATRICULA

Vapores de Francisco García:
"Francisco García", en Santander.
"Magdalena R. de García", en viaje de Hornillo a Newport.
"Antonio García", en Aguilas.
Vapores de Luis Liaño:
"José", en viaje de Sfax a Calais.
"Esles", en Santander.
"Cantabria", en La Laja.
Vapores de la Compañía Santanderina de Navegación:
"Peña Labra", en Bilbao.
"Peña Rocías", en Cardiff.
Vapores de Angel F. Pérez:
"Emilia S. de Pérez", en viaje a Spezia.
"Alfonso Pérez", en Filadelfia.

TRAFICO DEL PUERTO

Buques entrados:
"Araitz-Mendi", de Pasajes, con carga general.
"Conchita", de Bilbao, con carga general.
"Carmen", de Gijón, con carbón.
"Lola", de Gijón, con carbón.
"Gloria", de Newport, con hulla.
Despachados:
"Araitz-Mendi", para Gijón, con carga general.
"Conchita", para Avilés, con carga general.

EL TIEMPO

Parte del Semáforo:
"Viento Nordeste flojo. Marejadilla del viento. Cielo cubierto. Horizontes nubosos."
Telegrama del Observatorio Central:
"Tiempo de tendencia tormentosa, principalmente en Andalucía."

MAREAS PARA HOY

Pleamares: 5'54 a. m. y 6'15 p. m.
Bajamares: 0'0 a. m. y 0'14 p. m.
Coeficiente medio: 64 a. m. y 62 p. m.
(Para obtener la hora local hay que restar quince minutos.)

ROYALTY
GRAN HOTEL — CAFE — RESTAURANT de JULIAN GUTIERREZ
Máquina americana "Omega", para la producción del Café Express.—Mariscos variados.—Servicio elegante y moderno para bodas, banquetes, etc.
Plato del día: Callos a la Española.

Cotización local.

FONDOS PUBLICOS

Cédulas del Banco Hipotecario, 5 por 100, a 99'50; pesetas 4.000.

OBLIGACIONES

Química de Zaragoza, 6 por 100, a 97; pesetas 22.000.

Compañía Trasatlántica, 6 por 100, 1920, a 98; pesetas 3.500.

Santander, 26 de junio de 1929. — El adjunto de turno, Manuel Orbe.

BOLSAS
DE BILBAO

ACCIONES	Día 25
Banco de Bilbao	2.212 50
Banco de Vizcaya	1.955
F.-C. Santander-Bilbao	»
F.-C. de La Robla	»
F.-C. Vascongados	»
Electra de Viesgo	»
Hidroeléctrica Española	»
Hidroeléctrica Ibérica	678
Minas de Cala	»
Minas del Rif (N)	587 50
Id. (P)	»
Marítima del Nervión	»
Marítima Unión	217
Naviera Sota y Aznar	1.275
Vasco Cantábrica de Navegación	100
Altos Hornos de Vizcaya	184 50
Duro Felguera	»
Papelera Española	»
Unión Resinera Española	56
Unión Españ.ª de Explosivos	1.155
Siderúrgica Mediterráneo	126 50
Petróleos	141 50
OBLIGACIONES	
F.-C. Santander-Bilbao, 4 %	»
Id. id. 5 % 1913	97
Electra de Viesgo, 5 % 1916	94 25
Id. 6 %	»
Hidroeléctrica Ibérica, 5 % 1921	94
Id. 5 %	»
Hidroeléctrica Españ.ª, 6 %	»
Id. 6 %	»
Minas del Riff	»
Hispano Americano de Electricidad	»
Altos Hornos Vizcaya, 5 %	»
Iraila-Barri 6 %	»
Telefónicas	»

(Información del Banco de Santander.)

Compañía Trasatlántica Española
VAPORES CORREOS
Línea a Cuba y Méjico.
PROXIMAS SALIDAS DE SANTANDER, salvo contingencias:
CRISTOBAL COLON, el 20 de julio.
ALFONSO XIII, el 15 de agosto.
CRISTOBAL COLON, el 10 de septiembre.
ALFONSO XIII, el 6 de octubre.
CRISTOBAL COLON, el 1 de noviembre.
ALFONSO XIII, el 27 de noviembre.
CRISTOBAL COLON, el 23 de diciembre.
Admitiendo pasajeros de todas clases y carga con destino a HABANA y VERACRUZ.
Estos buques disponen de camarotes de cuatro literas y comedores para emigrantes.
PRECIO DEL PASAJE EN TERCERA CLASE ORDINARIA
Para Habana, Ptas. 535, más 20'25 de impuestos; total, 555'25.
Para Veracruz, — 585, más 13'50 — : — 598'50.
Línea Mediterráneo-Brasil-Plata
El día CINCO de JULIO saldrá de Barcelona el vapor
REINA VICTORIA EUGENIA
admitiendo pasajeros de tercera clase con destino a Montevideo y Buenos Aires.
Precio del pasaje en tercera clase ordinaria, para ambos destinos, incluídos impuestos, 563'50 pesetas.
Para más informes y condiciones, dirigirse a sus agentes en Santander: SEÑORES HIJO DE ANGEL PEREZ Y COMPAÑIA, paseo de Pereda, 36; teléfono 2363.—Dirección telegráfica y telefónica: GELPEREZ.

Se vende papel viejo

SOLICITANSE
cocinera, doncella. Inútil presentarse sin buenas referencias. Paseo Canalejas, 21 (chalet).

100 PESETAS SEMANALES
para un trabajo fácil, mensual, propia localidad, sin dejar ocupaciones. ALGA, Apartado 10.073, MADRID. Solicítanse también representantes. Sueldo fijo.

ESPERANZA GOMEZ
Profesora en partos. Hospedaje embarazadas. Consulta diaria, Santa Clara, 7, 4.º SANTANDER

Adelfa Pila
PROFESORA EN PARTOS Y MASAJISTA
Consulta de 3 a 4
Concordia, 7 triplicado.-Teléf. 2254

Balneario de Boñar (León)
Aguas nitrogenadas-radiactivas
CURAN BRONQUIOS Y PULMONES
REGENERAN LA SANGRE
TONIFICAN Y FORTALECEN
CLIMA DE ALTURA
30 de junio a 30 de septiembre

La Supremacía de la marca "Muralla"
La demuestra la exportación que hago a todas las provincias de España
Y ES GARANTIA DE
CORTE ELEGANTE, ESMERADA CONFECCION Y POSITIVO RESULTADO
Confecciones
MURALLA
MARCA REGISTRADA
Americana y Pantalón Oxford.-Gran novedad
desde 29 pesetas.
Camisería
Corbatas - Pañuelos
Tirantes - Ligas
Calcetines
Gorras - Boinas
Jerseys
y otros géneros de punto
Cinturones cuero, etc.
a precios reducidísimos.
Preciosos modelos en Trincheras para Señora, Caballero y Niño, de una, dos y tres telas, confeccionadas y a la medida.
Traje lana
para hombre, 32 ptas
— niño, 10 —
Trajes driles para hombre y niño.
Trajes para mecánicos.
Pantalones en todos los tamaños, de lana, driles y panas.
Guardapolvos, etc., etc., por muy poco dinero.
ACTUALMENTE LIQUIDO
casi regaladas, todas las existencias en Sábanas, Almohadones, Toallas, Colchas, Mantelerías, Percales lisos, Vichy y otros varios artículos.—Próxima recepción de importante partida de medias para Señora.
Sección de sastrería a cargo de acreditado maestro cortador.—Importantes novedades para verano. Una prueba le demostrará que en esta Casa puede Ud. vestirse irreprochablemente y con gran economía. También vendo el género en cortes.
Ni antes, ni ahora, ni después, me ganó ni ganará nadie a vender barato.
ATARAZANAS, 4 Y 6
CASA FUNDADA EN 1881
Almacenes LA BATALLA
MANUEL J. GUTIERREZ
PRECIOS FIJOS VERDAD MARCADO
VENTAS SOLAMENTE AL CONTADO

CONVALECENCIA, DEBILIDAD
ANEMIA
VINO Y JARABE
Deschiens a la Hemoglobina
Los Médicos proclaman que este Hierro vital de la Sangre es muy superior a la carne cruda, a los ferruginosos, etc. — Da salud y fuerza. — PARIS.

SECCION DE ANUNCIOS CORTOS POR PALABRAS

¡CICLISTAS! Proteged vuestros ojos con la visera "Auto Sport". Venta: Casa J. García, San Francisco, 15.

CANTOS MONTAÑESES, por Manolo Sierra, en discos eléctricos. Pida las nuevas impresiones con los piteros de Villapresente. Félix Ortega. Burgos, 1.

PASTILLAS "BONALD", cloro-boro-sódicas, mentol y cocaína: boca, garganta, tosses; preventivas de la gripe. De venta: droguería Pérez del Molino y farmacias.

COMPRA-VENTA DE FINCAS. Antes de comprar o vender una casa, consulte a la Bolsa de la Propiedad, Hernán Cortés, 1.

DOS PIROMETROS de uno a quinientos grados, esfera forma reloj, con dos metros varilla de acero cada uno, para ser montados independientes del horno, se venden. Razón, Administración.

ENCUADERNACION. — Pastas españolas. Albumes sin costura. Fotografía. Protocolos. Archivadores. Devocionarios. Arreglo bibliotecas. Daniel González, San José, 5.

RADIOTELEFONIA. — Ultimas creaciones norteamericanas. Receptores. Material de montaje y accesorios. Exclusiva "Sonocorde", campeón de altavoces. Metalúrgica [illegible] 1; teléfono 2622.

AVISO AL PUBLICO. — Muebles nuevos, Casa Martínez. Más barato, nadie. Para evitar dudas, consulten precios. Juan de Herrera, 2.

ALQUILO, amueblados, un piso y un entresuelo; buen sitio. Rasilla, Doctor Madrazo, 2 duplicado.

MAQUINA coser, "Singer", inmejorable estado y presentación, vendería en cien pesetas. Vargas, 17, tercero.

SI; PERO usted compra un sombrero en Casa de Luis Sánchez y se hace usted cliente fijo. Amós Escalante, 8.

CHALET se alquila, en Menéndez Pelayo; renta 250 pesetas. Informarán, Tableros, 3.

PRIMER PISO, céntrico, completamente amueblado, seis camas, baño, económico. Casa aldea cerca playa, seis camas. Tigera, Hernán Cortés, 8, 4.º

GRANJA AVICOLA "Milagros". — Vende lotes de un gallo y varias gallinas, de un año, razas Castellana y Leghorns, de ocho a diez pesetas pieza. Gallipollos, de tres y cuatro meses, a seis y ocho pesetas.

SE ARRIENDA en Pando local propio para garaje, almacén o fábrica. Informarán, Hijos de Inocencio Reyuelta, Torrelavega.

VERANEO.— Chalet amueblado alquilo o vendo en Cortiguera, dos kilómetros Suances, huerta, jardín, agua, electricidad, garaje. Informes: Hijos de Regatillo, Cortiguera (Santander).

ALQUILO local, propio para industria o almacén. Informes: Río de la Pila, 19, segundo derecha.

DOCTOR VIÑA.—Enfermedades del pecho. Consulta mañana-tarde. Río la Pila, 3, segundo (frente Teatro).

"EL MOLINO".— Cereales en general. Abonos químicos. Semillas forrajeras. Almacén "El Molino", Cabezón de la Sal.

EN LA CAVADA se vende o alquila una casa amueblada. Razón, en dicho pueblo, don José Gutiérrez Revuelta.

REINOSA. — Traspaso local-comercio, con o sin existencias, dando facilidades. Informes, doña Elena Antolín.

SE VENDE tienda de comestibles y bebidas, reciente reforma. Informarán, bar "La Bombilla".

¡VERANEANTES! — Si queréis pasar el verano en un piso espléndido, capaz para ocho camas, en el pueblo de Orejo, dirigirse a don Marcelino Higuera, en dicho pueblo.

POR LOS TRES meses de verano, se alquila garaje, con foso y demás servicios. Informarán, Martillo, 9, portería.

VENDO, sin intermediarios, locales bajos y pisos amplios y céntricos; algunos disponibles. Informa, esta Admón.

POR TEMPORADA se alquila entresuelo amueblado. Informes en Menéndez de Luarca, número 31, entresuelo.

SARDINERO, segunda playa, se vende "Panard", autocar, de quince asientos, y dos casas y huerta. Informarán, "Villa María".

ALQUILO casita de campo, nueva, cerca playa Laredo, con garaje, por temporada o seguido. Informará don Juan Revuelta, Laredo.

VENDO tercer piso, mansarda y bohardilla, muy soleados, a dos calles; calle la más céntrica. Razón, esta Administración.

SE DESEA un local para industria, económico, preferible con piso-vivienda. Ofertas, bajo sobre, iniciales F. V., en esta Administración.

TRASPASO importante establecimiento, negocio de los mejores esta plaza, buenas ventas, muy acreditado, fácil administración. Razón, esta Administración.

VENDO "CITROEN", 5 HP., dos asientos. Informes, Administración.

MAGNIFICO piano-pianola se vende, en buen estado, y luna-espejo, grande, todo barato. Alameda Primera, 26, Casa Maté, muebles.

BUENA OCASION.— Magnífica máquina de coser, "Singer", bobina central, con tapa, muy nueva, precio arreglado. Magallanes, 28, 1.º

OCASION.—"Renault", 6 HP., conducción, cuatro puertas, y "Amílcar", gran sport, a toda prueba. Informes: Talleres Wünchs, Alameda Primera.

SE ARRIENDA casa nueva, amueblada, con agua y luz, en el pueblo de Villaverde de Pontones, a 200 metros estación. Informarán en esta Administración.

"FIAT" 501, torpedo, poco rodado, estado nuevo, se vende, toda prueba. Informarán, armería de Alberdi, San Francisco, 5.

SE ALQUILA hermoso piso, amueblado, en el mejor sitio de Santander, y dos gabinetes, amueblados. Informan, en Perines, 5, 1.º derecha.

SE NECESITA un obrero para trabajos de aglomerado, fregaderas, peldaños, etcétera. Informes, en esta Admón.

SE ALQUILAN habitaciones económicas, amuebladas y sin amueblar, en Ruamenor, 2, tercero, esquina al Puente. Vendo varios objetos.

SE DESEA saber el paradero de don Secundino Vega, en esta provincia. Dirigirse a la calle del Medio, número 9.

"CHEVROLET", turismo, a toda prueba, 600 pesetas. Garaje Iberia.

SASTRAS.—Se necesitan medio oficialas y aprendizas de sastre. Blanca, 12, cuarto.

SE NECESITA una chica para hacer vainicas a máquina; sueldo bien retribuído. En esta Administración informarán.

TRASPASO tienda de comestibles. Lope de Vega, número 2. Informes, Antonio Tazón.

MAGNIFICO comedor de castaño se vende. Informes: calle del Cubo, número 4, 4.º

SE NECESITA mozo almacén, sabiendo enfardar, hacer cajas, facturaciones, etc. Solicítese, por escrito, a esta Administración, indicando referencias e informes.

ALQUILO gabinete, en buena casa, independiente, dos camas. Informes, en esta Administración.

SE NECESITAN oficialas de modista. Becedo, 5, segundo.

OFICIAL o medio oficial barbero se necesita. Informes: don Pedro Delgado, en Suances.

"CITROEN", 10 caballos, se vende. Burgos, 1, Café Cántabro.

PERDIDA de un loro, desde el viernes. Miranda, 64, gratificaré.

SE TRASPASA establecimiento mixto; poco dinero. Informarán. Alta, 20, bajo.

EN CASA honorable ceden dos habitaciones amuebladas, para temporada de verano, con derecho a cocina. Informarán en esta Admón.

EN CASA particular se desean huéspedes; pensión económica. Informarán, Administración.

ALQUILO piso, nuevo, cuarto baño, termosifón, instalaciones de luz y gas, todo confort, buen sol. Informan, subida Numancia, casa M. Sáinz.

SE ALQUILA una lechería y tienda, con estanterías y escaparates. Dan razón en Atarazanas, número 3, Cafés "El Aguila".

CABALLERO desea pensión. Escribid, con detalles, a V. S., Administración.

COMPRARIA cine "Pathé-Baby", cien metros. Razón, Administración.

SE NECESITA medio oficial de sastre. Enseñanza, 23, 1.º

SIRVIENTA para corta familia, con buenas referencias, necesítase. Darán razón en esta Administración.

SE NECESITA un chico para recados. Razón: Blanca, 32.

SE ALQUILA gabinete, en sitio céntrico y económico, derecho cocina. Informan, Administración.

ALQUILO o vendo hermoso chalet. — Alquilo dos pisos, con baño, y nuevos. Informes, en esta Admón.

SE ALQUILA, en Comillas (Santander), un piso, con cuarto baño, ocho camas, equidistante cincuenta metros de la playa y puerto. Informará Nicolás Amazarray.

ALQUILO un local de cien metros, para garaje o taller. Informan, San Fernando, 28, tienda.

JOSE M. BALBAS, callista diplomado de la Escuela de París. Callos, durezas, uñeros, etc. Blanca, 32, principal. Teléfono 1489.

VENDO prensas, sistema americano, para hierba y alfalfa. Buen rendimiento. Para tratar: Francisco Peñil, Herrera de Camargo (Presas).

M.E.C.D. 2017

MOTORES

NATIONAL
MOTORES DIESEL
de cuatro tiempos, horizontales y verticales de 18 a 900 CV

BERNARD
MOTORES A GASOLINA
de cuatro tiempos, de 2,5 a 45 CV
Refrigeración por agua con radiador
Grupos moto-bomba y electrógenos

HATZ
MOTORES DIESEL de 6 a 40 CV
Tipo vertical de dos tiempos
Grupos Diesel-Electrógenos

GRANDES EXISTENCIAS — CONDICIONES ESPECIALES PARA REVENDEDORES

MUGICA ARELLANO Y Cía
INGENIEROS — PAMPLONA
Oficina técnica en MADRID Peligros 9
SUCURSALES PRINCIPALES: Badajoz, Barcelona, Cáceres, Ciudad Real, Córdoba, Huesca, Jaén, León, Lérida, Lugo, Madrid, Palencia, Salamanca, Sevilla, Valencia, Valladolid, Vitoria, Zamora, Zaragoza

COMPAÑIA DEL PACIFICO ⁘ LINEA DE CUBA

Próximas salidas del puerto de Santander.

PARA HABANA

1929.— 7 JULIO, vapor **ORDUÑA**
21 JULIO, — **OROPESA**
4 AGOSTO, — **ORBITA**

siguiendo vía CANAL DE PANAMA a Cristóbal (Colón), Balboa (Panamá), Callao, Mollendo, Arica, Iquique, Antofagasta, Valparaíso y otros puertos de Perú, Chile y América Central.

ADMITEN PASAJEROS DE 1.ª, 2.ª Y 3.ª CLASE Y CARGA
Precio en 3.ª clase con destino á HABANA (incluídos impuestos)
PESETAS 555,25

Estos buques disponen de camarotes, salón, comedor y amplias cubiertas de paseo para los pasajeros de tercera clase.

Para más informes dirigirse a sus agentes en Santander
HIJOS DE BASTERRECHEA
Paseo de Pereda, número 9.—Teléfono 3441.
TELEGRAMAS Y TELEFONEMAS: "BASTERRECHEA".

Fábrica de Almadreñas DE RAMON RUIZ REBOLLO (SAJA (Santander)

CALLOS Y DUREZAS

de los pies curan segura y radicalmente a los cinco días de usar el
CALLICIDA ABRAS XIFRA

A la primera aplicación cesa el dolor. Es fácil y cómoda. No duele ni mancha. Véndese el estuche con frasco, pincel e instrucciones, a dos pesetas, Argensola, 10, farmacia.
Advertimos que se expenden multitud de imitaciones y falsificaciones de nuestro callicida.
Pídase siempre en farmacias serias y acreditadas, exigiendo el nombre **Abras Xifra**.
Véndese en Santander en todas las farmacias y droguerías.

Mi primer Camión Dodge Brothers ha reccorrido más de 250,000 kilometros E.J.

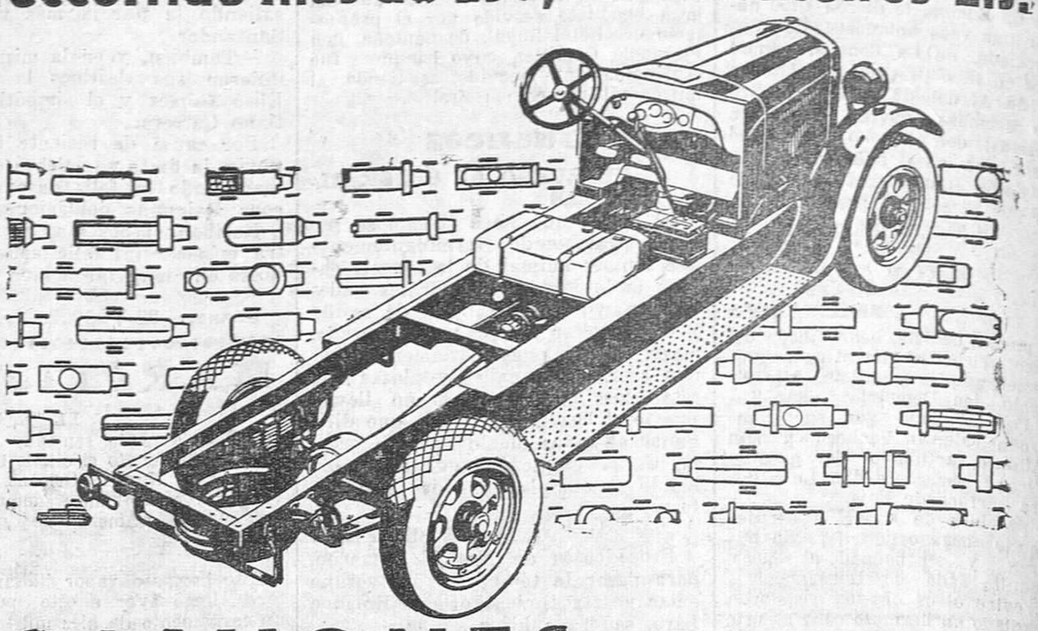

CAMIONES DODGE BROTHERS

Construídos con una resistencia inagotable para un trabajo contínuo y duro. Proyectados científicamente para transportar a bajo costo. Fáciles de manejar y de entender y de tenerlos siempre dispuesto para usarlos. Camiones Dodge Brothers.
Seis cilindros y siete cojinetes en el árbol motor. Cuatro frenos hidráulicos directos de expansión interna, de presión idéntica igualada automáticamente, inmunes a los cambios atmosféricos. Cuatro velocidades. Bajos y rígidos bastidores de inagotable duración. Todas las partes vitales de acero al cromo vanadio.
Los camiones Dodge Brothers, antes conocidos por Camiones Graham Brothers, se fabrican para transportar desde media tonelada a tres, con lo que se puede transportar el 95% de las clases de mercancias. Una gran variedad de clases es ventajosa; un tipo para cada clase de transporte.
Diga V. la clase de camión que necesita a cualquier vendedor de Dodges y él le mostrará el Camión Dodge Brothers que le dará el mejor resultado al menor costo.

FRANCISCO JOSÉ ARROYO, CALLE CASTILLA, SANTANDER

DODGE BROTHERS' TRUCKS, DIVISION OF CHRYSLER MOTORS, DETROIT, MICHIGAN

Se vende papel viejo

25 LIBROS GRATIS

BIBLIOTECA PATRIA regala 25 libros de Cervantes, Lope de Vega, Calderón, etc., a cuantos adquieran un lote de 50 novelas, a pagar en 12 plazos mensuales. Pida gratis detalles, enviando el cupón a la Sucursal de Córdoba. Palacio de BIBLIOTECA PATRIA (antes del Duque de Medinasidonia) Córdoba.

D.....
Profesión.....
Señas.....
desea detalles gratis para la compra de un lote de novelas con derecho a 25 obras de regalo.

CATARROS - TOS

Se curan tomando la SOLUCION CACHO de clorhidrofosfato de cal creosotada.
Farmacia y Laboratorio CACHO. - Torrelavega.

Traje sport.....	CASA CALVO
Traje niño.....	CASA CALVO
Pantalones tennis	CASA CALVO
Camisas	CASA CALVO
Corbatas	CASA CALVO
Calzoncillos.....	CASA CALVO
Calcetines.....	CASA CALVO
Carteras.....	CASA CALVO
Medias.....	CASA CALVO

CASA ESPECIAL EN TRAJES DE NIÑO

Visite mis escaparates, en los que encontrará cosas bonitas y baratas

SAN FRANCISCO, 19
SANTANDER

PARA LAS VIAS URINARIAS

Lo más eficaz, cómodo, rápido, reservado y económico. Sin lavajes, inyecciones ni otras molestias, y sin que nadie se entere, sanará usted rápidamente de la blenorragia, gonorrea, cistitis, prostatitis, leucorrea (flujos blancos en las señoras) y demás enfermedades de las vías urinarias en ambos sexos, por antiguas y rebeldes que sean, tomando, durante dos o tres semanas, cuatro o cinco Cachets Collazo por día. Calman los dolores al momento y evitan complicaciones y recaídas. Pida folletos gratis a A. García, Alcalá, 85, MADRID.

PRECIO, 16,25 PESETAS

Dirección General de Sanidad, registro número 1.960.

VENTA LIBRE

Mejor que nunca

Cuanto más detenido es el examen de este magnífico OLDSMOBILE; cuanto más escrupulosa la prueba de sus cualidades; cuanto más precisa la comparación con otros coches, más terminante será la convicción de que por su precio es el mejor automóvil.

El OLDSMOBILE 1929 no se ha modificado radicalmente, pero se le han agregado todos los perfeccionamientos posibles.

En cuanto a su apariencia, el OLDSMOBILE es más elegante que nunca, resultado de nuevas pinceladas en el estilo, de nuevos refinamientos en el exterior y de una nueva combinación de colores en boga. Los detalles de su interior son más lujosos: la tapicería más fina y sus asientos más cómodos. El OLDSMOBILE posee el nuevo asiento delantero, ideado por Fisher, que se ajusta mediante un sencillo regulador.

OLDSMOBILE

General Motors Peninsular, S. A.

CHEVROLET • PONTIAC • OLDSMOBILE • OAKLAND • BUICK • LA SALLE • VAUXHALL • CADILLAC • CAMIONES G. M. C.

A Vd. le interesa...
no lo dude, alguno de los mil artículos de viaje de esta casa. Nada perderá por visitar nuestras exposiciones abiertas día y noche; el sitio es céntrico, y en ellas encontrará siempre lo mejor, lo más elegante y lo más moderno.

G. RODRIGUEZ PRIETO
El especialista de las industrias del cuero.
PUERTA LA SIERRA, 5.—SANTANDER

Compagnie Generale Transatlantique

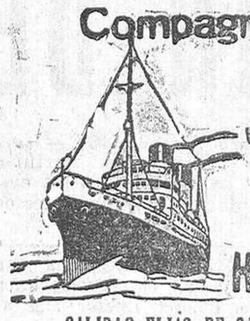

VAPORES CORREOS FRANCESES RAPIDOS
á cuatro hélices, para
Habana y Veracruz

SALIDAS FIJAS DE SANTANDER EL 22 DE CADA MES

CUBA, el 16 de julio (excepcionalmente).
ESPAGNE, el 22 de agosto.

PRECIOS EN TERCERA ORDINARIA

	Para HABANA PESETAS	Para VERACRUZ PESETAS	
En el **CUBA**.....	555,25	598,50	Incluído impuestos.
En los demás buques de la Compañía.....	545,25	588,50	

DESCUENTOS SOBRE PRECIOS DE TARIFA EN PRIMERA Y SEGUNDA CLASES A FAMILIAS DE TRES O MAS PASAJES ENTEROS, COMPAÑIAS DE TEATRO, TOREROS, PELOTARIS, FUNCIONARIOS ESPAÑOLES Y SUS FAMILIAS, COMUNIDADES RELIGIOSAS Y EN LOS BILLETES DE IDA Y VUELTA

VIAJES FRECUENTES, RAPIDOS Y DIRECTOS, A BURDEOS y EL HAVRE (Francia) y a PLYMOUTH (Inglaterra).

Estos hermosos buques disponen de camarotes de dos, cuatro, seis y ocho literas, con lavabos de agua corriente, amplios salones y comedores con servicio de camareros y cocineros españoles para los señores pasajeros de tercera ordinaria.

Para reservas de pasaje, carga y cualquier informe que interese a los pasajeros para Habana y Veracruz y detalles de todos los servicios de esta Compañía, dirigirse a los consignatarios en Santander, señores VIAL HIJOS, paseo de Pereda, 25, bajo. Teléfono número 1058

M.E.C.D. 2017