EL CANTÁBRICO

DIARIO DE LA MAÑANA

Santander - Año XXXIV - Número 12.175 | Fundado por Don José Estrañi | Miércoles, 9 de mayo de 1928

UNA LABOR BENEFICIOSA PARA LA PROVINCIA

LA DESTRUCCION DE LAS AVES DE RAPIÑA POR MEDIO DEL GRAN DUQUE

Es siempre la primavera época del año que señala el período de mayor actividad en la vida de las aves de rapiña, que entonces multiplican sus idas y venidas, en vuelos de caza y pillaje. Estas incansables y veloces enemigas de la caza y aves caseras han de alimentar ahora con una y otras su progenie. De ahí que el águila ratera se cierna al mediodía, describiendo círculos concéntricos, sobre el pueblo, y que el milano real, de vuelo callado y misterioso, atisbe la ocasión propicia para cobrarse el tributo anual que las aves caseras han de pagarle fatalmente.

Han caído mucho y venido a menos los azores, gavilanes esmecejones, alcotanes, gerifaltes sacres bornies, alfañeques, tagarotes y baharcis, de que nos habla, refiriéndose al noble arte de la cetrería, en el "Libro de la cetrería o de las aves de caza", Pero López de Ayala, justamente encomiado por Menéndez y Pelayo. Ya no se posan estas aves sobre el guante mullido del halconero, ni cubre sus cabezas graciosa caperuza, ni son mimadas favoritas de reyes y magnates, admirados de las damas, temidos de la garza real y cantadas sus hazañas por los poetas. Las maravillosas condiciones con que las dotó la naturaleza empléanlas ahora en perseguir polluelos y apresar perdices y gazapas, en constante labor de rapiña. Tan sólo una estadística—que no dejaría de ser curiosa—del número de pollos arrebatados durante esta época en forma rapidísima, ante las iras y a despecho de los gritos plañideros usuales en estos casos entre las aldeanas, daría una idea de sus depredaciones. Y, sin embargo, existe una forma práctica y eficaz de destruir las aves de rapiña, un sistema de caza adoptado y permitido en distintos países de Europa: Francia, Alemania, Polonia y Austria, por no citar más. Nos referimos a la caza de aves de rapiña por medio del Gran Duque (Bubo Maximus), la mayor de las rapaces nocturnas.

La caza del Gran Duque está fundada en el antagonismo que siempre existió entre las aves rapaces diurnas y las nocturnas. Unas y otras tienen sus horas de trabajo y rapiña fijadas y establecidas por la Naturaleza. Sin duda, las rapaces diurnas no perdonan a las nocturnas, y viceversa, que éstas trabajen y cacen en horas que no les corresponde. De así que en esas circunstancias se ataquen mutuamente. Este antagonismo ya fué descubierto por Plinio el Viejo en el siglo primero de nuestra Era, y en el libro X de su Historia Natural consagra un párrafo especial a la antipatía que existe entre estas aves. En la Edad Media ya empezó a usarse el Gran Duque en Francia y en España como auxiliar de la cetrería, haciéndole volar con una cola de zorro, lo cual le daba un aspecto extraño, llamando así la atención del milano real, que descendía para verlo. En la obra "Les Buses innocentes", que apareció en París en 1660, por los hermanos Francois Frostin, religiosos de Grammont, puede verse el papel que jugaba el Gran Duque en los buenos tiempos de la cetrería francesa. No vamos a describir aquí la caza con el Gran Duque, ya descrita magistralmente en España por el duque de Medinaceli en su obra "Caza de las aves de rapiña"; en Francia, por Maurice de la Feuje, Gabriel de Dumast, Emile Passerat y Paul Tupier; en Alemania, por Quensell, el barón Staats, von Wacquant-Geozelles, Huttenvogel, etcétera, etc. Sólo diremos que esta caza, hoy el medio más eficaz de destruir las aves de rapiña mediante la colocación del Gran Duque en un poste o tronco de árbol y hallándose el cazador oculto y a distancia conveniente, bien sea en una choza de ramaje o de tierra, sería de resultados positivos en la Montaña, debiendo concederse por las autoridades permisos especiales para practicarla, como ocurre actualmente en los países anteriormente citados.

Entendiéndolo así, el Congreso internacional de caza celebrado en Francia en el año 1907 emitió por unanimidad el siguiente voto: "Que la destrucción de las aves de presa y rapiña con ayuda del Gran Duque vivo o disecado, fuese autorizada en la choza, y con escopeta, en todo tiempo. por los propietarios y por aquellos que tuviesen derecho para ello." Con el fin de que ese voto fuese una realidad, el S. H. C. F. consiguió en 1908 del Ministerio de Agricultura que éste se dirigiese a todos los prefectos, haciéndoles saber que la Dirección General de la Caza ratificaría todos los mandatos autorizando durante la época de veda la destrucción de las rapaces por medio del Gran Duque. Hoy día en Francia, lo mismo que en España, la caza del Gran Duque puede practicarse, naturalmente, durante la época legal de caza por todo aquel que posea licencia de caza; pero en el primero de estos países basta con hacer una solicitud en papel sellado de cuatro francos, señalando en ella la localidad o término municipal donde piensa cazarse y los daños causados por las aves de rapiña o existencia de las mismas, para que con ella y el certificado de buena conducta y honorabilidad reconocida dado por el alcalde, sea concedido el permiso en época de veda.

De ese modo, un sistema de caza que ya en el siglo XIX empezó a practicarse con escopeta en Alemania (ya el príncipe Gun Ther Frederic Charles I la practicó en 1837) ha quedado convertido en el más positivo medio de destrucción de las aves de rapiña. En España esta caza empezó a practicarse hará unos 24 años, siendo el duque de Medinaceli el primero en introducirla en nuestro país. Sería muy de desear que nuestras autoridades, siguiendo el ejemplo de las de esos países, se decidieran a autorizar este género de caza, tan beneficiosa y útil en un país como el nuestro, quizá la región de España más abundante en aves de rapiña, y de las cuales pueden matarse infinitas variedades. Sería una labor que de antemano podemos asegurar encontraría el mayor apoyo y simpatía por parte de nuestros campesinos, que la verían con agradecimiento. Claro es que tales permisos debieran darse a personas honorables. Precisamente la caza del Gran Duque ofrece la seguridad de que, aun queriendo, no podría burlarse la ley valiéndose de tal señuelo. ¿A qué perdiz, codorniz o tórtola que esté en sus cabales puede ocurrírsele la idea peregrina de acercarse a un Gran Duque en forma confidencial y amistosa? Bien se nos alcanza que este es un hecho que no han de ignorar nuestros legisladores.

En cuanto a la eficacia del procedimiento, podemos asegurar que hará unos veinte años, en lugar no muy lejano de Santander, cobramos en pocos días 50 aves de rapiña entre halcones, águilas perdiceras, calzadas y ratoneras, cernícalos, etc., etc. Los resultados de esta matanza se dejaron sentir, hasta el punto de que aquel año tuvimos la satisfacción de cobrar en el mismo lugar bastantes perdices de un bando (serían dos reunidos) de 32 perdices que allí se crió. Por cierto, el mayor bando de perdices que hemos visto por aquellos contornos.

En la Montaña son muchos los inteligentes aficionados que han practicado con éxito la caza con el Gran Duque; pero que, naturalmente, teniendo en cuenta nuestra legislación, nunca se atreverían a practicarla en época de veda, precisamente cuando esta caza resulta más mortífera y eficaz. ¿Qué inconveniente podría haber para conceder esos permisos a cazadores de un historial como el de Carlos Pombo. Maximiano Ceballos, Castanedo, Lemaur, Gutiérrez, Argumosa, Palacios, Pereda y otros mil en la provincia? ¿No formarían todos una especie de pequeño y simpático somatén cinegético, perseguidor de esos bandidos del aire, dignos también de ser tomados en consideración?

¿No sería todo ello una labor que merecería la gratitud de los campesinos y la de toda clase de averíos, incluyendo el pollo, ese animal que tan simpático resulta con arvejillas?

Enrique G. CAMINO

7 mayo de 1928.

URODONAL
combate el mal de piedra

COMENTARIOS

Leemos en un periódico una noticia con este título: "Se pide la supresión de los abogados..." Mas no se alarmen los letrados españoles. La gacetilla telegráfica está fechada en Moscú, y dice: "El periódico Wiecernaja Moskwa" ha emprendido una intensa campaña contra el ejercicio de la abogacía, y pide su total abolición." Y la "Krasnaia Zazzeta", tratando sobre el mismo asunto, asegura que se puede ya considerar como suprimida la citada profesión de hombres de leyes en toda Rusia; pero considera la publicación que acabamos de citar que las ventajas que se logren con tal determinación no compensarán del descontento que ello cause entre el pueblo ruso...

He aquí un punto de contacto del pueblo ruso con otros pueblos. Sin que nos atrevamos a reproducir, acerca de los abogados, algunas frases de Ganivet —abogado también—ni de Silverio Lanza, y sin remontarnos—porque para ello nos falta tiempo al trazar esta breve nota al correr de la pluma—a extraer citas de nuestros clásicos, especialmente de las agudas y profundas burletas de Mateo Alemán y de don Francisco Quevedo, hemos de decir, sin embargo, que ese anhelo ruso se exterioriza en muchas partes, con la paradoja siguiente: que los que más le expresan son aquellas personas que más necesitan del abogado, que más le visitan, que más le preguntan y que más le marean. O sea los pleitistas, los que se atrincheran tras los defectos imprevistos de las leyes, con intento de aprovecharse de ellos... En realidad, mucha gente que no pudiera consultar con el abogado—o con la deformación de este que es el profano en Derecho, pero atrevida ardilla que urde cuestiones y da vida al pícaro tipo de picapleitos—pasaría mal rato y se aburriría mucho... Nadie hay que hable peor de los abogados que los campesinos, y ello no obstante, nadie como ellos presenta cuestiones más enrevesadas, más atrevidas, con tanta frecuencia que les complica su vida sencilla en todo menos en su extraña interpretación de lo que creen sus derechos... También para ellos—como para los rusos—sería de un descontento grande el que de pronto no hubiera abogados que les guiara lo mejor posible en el intento de pleitear con el vecino despiadadamente...

NIÑOS DE PRIMERA COMUNION
FOTOGRAFIA BENJAMIN
EXPOSICION
San Francisco, 23 (planta baja).

ANTONIO ALBERDI
Vías urinarias, partos y enfermedades de la mujer.—DIATERMIA
Consulta de diez á una y de tres á cinco.
Amós de Escalante, 10. 1.°—Tel. 2774.

M.° CONACHY
DENTISTA
HOTEL DE EUROPA.

Leopoldo Rodríguez F. Sierra
Especialista en enfermedades de la piel y secretas
Radium y rayos X para radioterapia profunda
MUELLE, NUM. 20
Consulta de diez a una

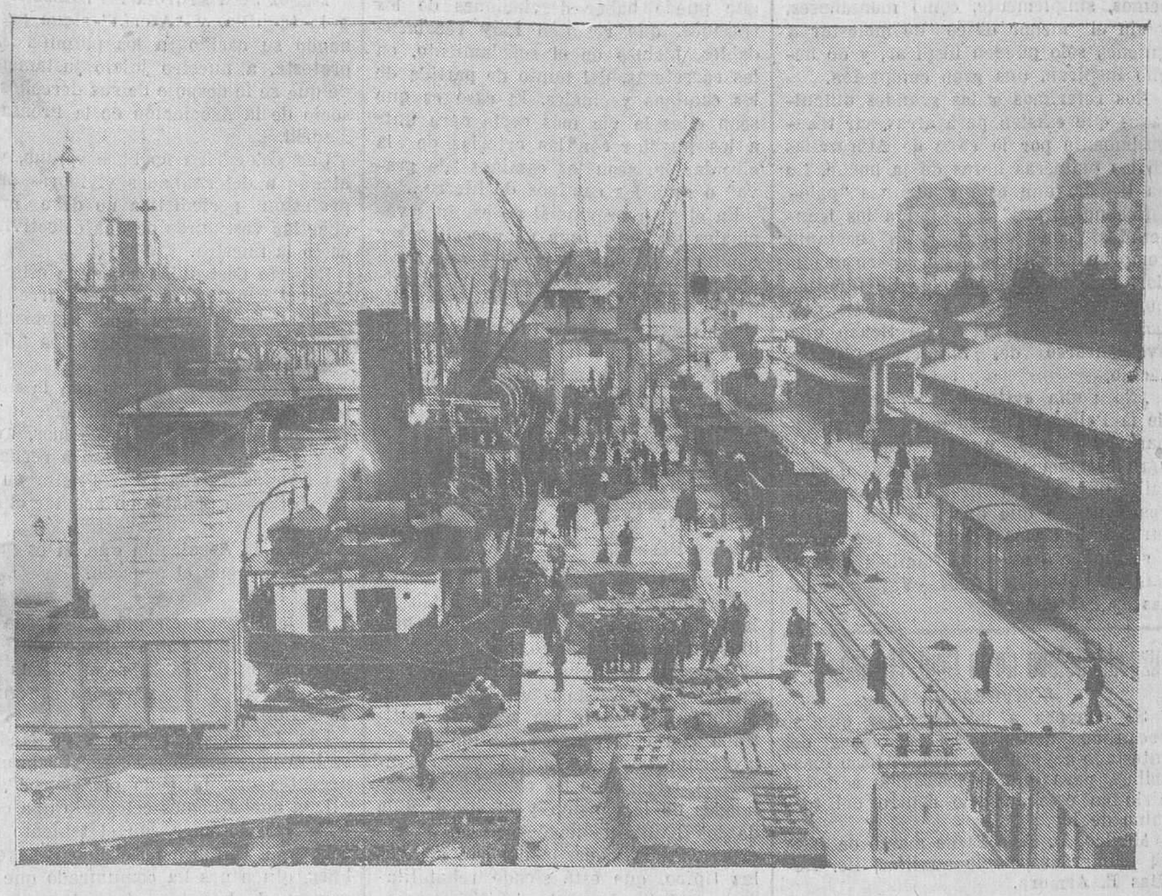

UN ASPECTO DEL TRAFICO EN NUESTROS MUELLES (Foto Samot.)

NOTAS LOCALES

EL DIA

Si el reparto de cantidades con cargo al presupuesto de festejos (?) es definitivo, este año no se celebrará el más esencialmente popular, uno de los pocos que se celebran en plena calle y el que más público reune: la cabalgata montañesa.

La implantación de esta fiesta fué un acierto más de los entusiastas jóvenes que organizan la becerrada de beneficencia a favor del Asilo de Ancianos Desamparados. Con elementos genuinamente montañeses; con nuestras típicas carretas; con la cooperación de los mejores intérpretes de nuestros cantos regionales; con la nota pintoresca y bulliciosa de los danzantes, y principalmente con un criterio esencialmente "montañesista", que por fuerza le había de parecer simpático a nuestra población, se había formado un festejo popular de verdadero carácter.

La cabalgata era una manifestación del arte típico montañés, que desfilaba ante muchísimos miles de santanderinos, que tenía el público que en nuestra ciudad no ha tenido jamás festejo alguno.

Pues nos aseguran que este año, visto el éxito indiscutible que, sin excepción de comentaristas, ha obtenido, no se celebrará.

El Ayuntamiento no ha creído conveniente conceder a los organizadores la cantidad de 1.500 pesetas, con que el año anterior subvencionó la única fiesta regional que en nuestra ciudad se celebra desde el ocaso del "Día de Santander". La cantidad no nos parece excesiva. Cualquier otro festejo que el Ayuntamiento organizara, la misma ridícula cabalgata que hace unos años se imponía la obligación de inaugurar las "renombradas" ferias de Santiago, representaría seguramente un mayor desembolso municipal.

Nosotros nos atrevemos a pedir al señor presidente de la Comisión de Festejos que no desaparezca de su programa esta fiesta, que es la más popular, la más santanderina, la más artística, la que es más festejo, bastante más, que el cine público (ya apagado en todos los pueblos de más de 500 vecinos), los fuegos artificiales y otros espectáculos subvencionados, protegidos y patrocinados por el excelentísimo Ayuntamiento de Santander (capital de 80.000 almas).

Tenemos la seguridad que de nuestra opinión son la mayoría de los santanderinos. Debe organizarse la cabalgata montañesa u otra fiesta del mismo carácter regional, para que nuestro programa de fiestas veraniegas no pueda confundirse con el de cualquier pueblucho de la llanura castellana. Se ha demostrado que en nuestra provincia hay elementos para hacer algo original, de carácter típico, que pueda agradar más al forastero que la estela luminosa de los cohetes o la oscuridad urbana del cine público.

POR LO QUE TIENE DE INTERES PARA EL PUBLICO

La Compañía de los Caminos de Hierro del Norte, en combinación con las de Madrid a Zaragoza y a Alicante, Medina del Campo a Zamora y Orense a Vigo, Pontevedra a Santiago y los Ferrocarriles explotados por el Estado (líneas de Betanzos a El Ferrol y Avila a Salamanca), expenderán, para facilitar la concurrencia a la romería de San Isidro, billetes de ida y vuelta a precios reducidos, desde las estaciones más principales a Madrid.

Dichos billetes serán para efectuar el viaje a Madrid del 10 al 14 del corriente mes, ambas fechas inclusive, pudiendo adquirirse desde la víspera en que haya de efectuarse el viaje.

El regreso con estos billetes puede realizarse en cualquier fecha, dentro del período del 15 al 31 del mismo mes, ambos inclusive.

CONVOCATORIA DEL AYUNTAMIENTO PLENO

Para las cinco y media de la tarde del próximo día 11 ha sido convocado el Ayuntamiento pleno, en sesión extraordinaria, con arreglo al siguiente orden del día:

Dimisión del alcalde.

Provisión de cargos edilicios.

Esta reunión se celebrará a continuación de reunirse la Comisión municipal permanente para despachar diferentes asuntos que figuran en el orden del día y que, en su mayoría, son de trámite.

UN BANQUETE EN HONOR DE DON JULIAN GUTIERREZ

En el restaurant "La Albericia" fué ayer obsequiado con un banquete el presidente del Gremio de Hoteleros y propietarios de cafés, bares y casas de huéspedes, don Julián Gutiérrez.

Asistieron gran número de asociados de aquella entidad, quienes durante la comida y al final de ella hicieron presente su reconocimiento al homenajeado por el interés, el entusiasmo y la actividad que siempre ha demostrado en la defensa de los intereses de la Montaña.

Se citaron los cargos que en diferentes Asociaciones ha desempeñado don Julián Gutiérrez, siempre a satisfacción de los dirigidos y en todo momento con beneficio probado para Santander.

Al final, abrumado por las atenciones, hizo uso de la palabra don Julián Gutiérrez, para agradecer la comida, para ofrecerse incondicionalmente a sus compañeros y para decir que en la defensa de los intereses provinciales estará siempre en vanguardia, entendiendo que así es como mejor se cumple el deber de ciudadanía.

Fué ovacionado.

UN BANQUETE EN HONOR DE DON LUIS RUIZ ZORRILLA

Mañana, jueves, se verificará el banquete organizado por un grupo de compañeros y admiradores, en honor del prestigioso doctor don Luis Ruiz Zorrilla, como homenaje a su brillantísima conferencia dada desde la tribuna del Ateneo de Santander, y en la que desarrolló un tema tan nuevo como sugestivo e interesante.

Ya hay gran número de inscritos, y a petición de algunos, que así lo han solicitado, se ampliará el número de asistentes y se expenderán tarjetas hasta hoy, a las seis de la tarde.

Rindiendo el debido homenaje al prestigioso doctor, acudirá al acto una representación oficial de la Asociación de la Prensa diaria de Santander.

COLOCACION DE LA PRIMERA PIEDRA PARA UN GRUPO ESCOLAR

En la mañana de hoy, a las once y media, se verificará, con asistencia de algunas autoridades, la colocación de la primera piedra del grupo escolar que va a construirse por el Municipio en Peñacastillo, y que llevará el nombre del actual presidente del Consejo de ministros.

Por el Ayuntamiento se han cursado invitaciones para asistir a este acto.

LA INFORMACION EN LOS CENTROS OFICIALES

Pocas noticias pudimos recoger ayer los periodistas en los centros oficiales.

En el Gobierno civil, don Andrés Saliquet recibió varias visitas, entre éstas la de una Comisión de la Sociedad de Trabajadores del Muelle, que fué a exponerle diferentes asuntos relacionados con dicha agrupación.

—En la Diputación provincial, su presidente, don Francisco Escajadillo, despachó algunos asuntos de trámite, y convocó a una reunión del Patronato del Turismo, a fin de que continuara intensamente su labor.

—En el Ayuntamiento, pasividad y

Dr. J. MURIEDAS
Especialista en garganta, nariz y oidos
Consulta de 9 á 12 y de 2 á 3.
Daoiz y Velarde, 1, 2.°.—Santander.

REBOLLEDO.—CORONAS DE FLORES.—TELEFONOS 2553 Y 1739.

✝

EL ILUSTRISIMO SEÑOR

D. ARSENIO ODRIOZOLA Y ODRIOZOLA

Presidente de la Agrupación Cántabra de Ingenieros de Minas

INSPECTOR GENERAL DEL CUERPO, JUBILADO

FALLECIÓ EL DIA 7 DE MAYO DE 1928

Habiendo recibido los Santos Sacramentos y la Bendición Apostólica.

R. I. P.

La Agrupación Cántabra de Ingenieros de Minas,

Al participar a sus amigos tan sensible pérdida, les ruega una oración por el finado y les recuerda que los funerales por el eterno descanso de su alma están anunciados para hoy, día 9, en la iglesia parroquial de Santa Lucía, a las diez de la mañana.

Santander, 9 de mayo de 1928.

CAFES LA RANA

SANATORIO MARITIMO CANTABRIA

SARDINERO-SANTANDER

Raquitismo, escrófula, linfatismo, tumores blancos

ESPLÉNDIDA SITUACIÓN + TODO CONFORT

Las habitaciones preferentes tienen terraza independiente para la cura de aire y de sol.

ABIERTO TODO EL AÑO

Dirigirse á DON JESÚS MATA

MÉDICO - DIRECTOR

Funeraria Hijos de C. San Martín.

LA NIÑA

CLOTILDE ROLDAN JIMENEZ

Subió al Cielo en el día de ayer

A LOS 5 MESES DE EDAD

Sus padres don Jesús (del comercio) y doña Manuela; hermanos Pilar, María Jesús y Francisco; abuela doña Sebastiana Puente (viuda de Roldán); tíos don Justo (del comercio) y don Francisco Roldán (ausente), don Gregorio, don José, don Constantino y don Francisco Jiménez; primos, y demás familia,

Ruegan a sus amistades se sirvan asistir a la conducción del cadáver, que tendrá lugar hoy, miércoles, a las doce, desde la casa mortuoria, calle de Tetuán, número 1, al sitio de costumbre, favor que les agradecerán.

Santander, 9 de mayo de 1928.

FUNERARIA "LA SOLEDAD"

✝

EL JOVEN

Antonio Alvarez Díaz

falleció el día 8 de mayo de 1928

A LOS 27 AÑOS DE EDAD

R. I. P.

Su desconsolada madre doña Josefa Díaz; hermanos Benito, Arsenio, Felipe, María Francisca e Hipólito; tíos, primos y demás parientes,

Ruegan a sus amistades le encomienden a Dios Nuestro Señor en sus oraciones y asistan a la conducción del cadáver, que se efectuará hoy, miércoles, a las cinco de la tarde, desde la casa mortuoria, Segismundo Moret, 3, tercero, hasta el sitio de costumbre, por cuyos favores les quedarán agradecidos.

La misa de alma y funerales se celebrarán en el pueblo de San Miguel de Luena.

Santander, 9 de mayo de 1928.

M.E.C.D. 2017

expectación: pasividad, porque se está atravesando un paréntesis de calma, y expectación, por la sesión del próximo viernes, en la que, según publica ya oficialmente el orden del día, presentará la dimisión de alcalde don Rafael de la Vega Lamera, que seguirá de concejal.

Y... nada más.

DE NUESTRO BUZON PROFESIONAL

Un espectáculo que debiera desaparecer.—"Señor "Notalocalizador": No nos tache usted de ridículos moralistas por el asunto que vamos a tratar y el criterio que vamos a exponer. Lo hacemos, simplemente, como montañeses, y sin el menor deseo de molestar a quienes sólo pueden inspirar, y de hecho inspiran, una gran compasión.

Nos referimos a las grandes dificultades que existen para atravesar tranquilamente por la calle de Atarazanas en las primeras horas de la noche. No ha llegado aún ésta y algunas "palomitas nocturnas" molestan a los transeuntes con insinuaciones bastante comprensibles, y esto sin reparo ni pudor, incluso ante los ojos de familias honestas y de jóvenes pudorosas que por allí transitan y que tienen que avergonzarse del inesperado espectáculo.

¿No podía evitarse esto, señor jefe de la Policía? Con su desaparición ganaría bastante nuestra ciudad, y lo agradeceríamos muchos padres de familia que, para venir a nuestros hogares, tenemos que dar una vuelta por otras calles más apartadas, temerosos de exponer a nuestras familias a escenas tan poco agradables.—Varios amantes de Santander."

Juzgado Octavo de lo Civil. México, D. F.

CONVOCATORIA

Se convoca a las personas que se crean con derecho a los bienes del intestado del señor Francisco Laso Inastrillas, para que se presenten a deducirlo en este Juzgado dentro del término de ley.

México, D. F., a 21 de marzo de 1928. El primer secretario auxiliar, lic. Abdías E. Armora.

LOS CAMINOS VECINALES

Acaso fuera conveniente la revisión del plan provincial.

Se ha dicho que el Ministerio de Hacienda ha dictado un decreto autorizando a las Diputaciones de régimen común para que, mancomunada o separadamente, puedan emitir empréstitos o contratar créditos, para la construcción de caminos vecinales, con la garantía de la anualidad que establece el capítulo veinte del presupuesto de Fomento. La excelentísima Diputación provincial de Santander será una de las que realicen esa operación de crédito "mancomunadamente". Y ya hemos visto que este asunto de la Mancomunidad interprovincial para la ejecución de los planes de Obras públicas se lleva con rapidez, no con "la lentitud española", tan tradicional como desacreditada.

Creemos que se puede y se debe decir que en buena hora se ha constituído esa Mancomunidad, para la rápida construcción de los caminos vecinales, y con el fin de que la comunicación fácil y adecuada entre los poblados mayores de setenta y cinco habitantes "quede en fecha próxima garantida y satisfecha en términos ventajosos y reproductivos para el desarrollo de la riqueza pública, estimulando el fomento y la circulación de los productos agrícolas e industriales".

Treinta y siete provincias se han mancomunado, y capitalizada la subvención que en un período de veinticinco años habrá de concederlas el Estado, hay base suficiente para la emisión del empréstito. Y van las cosas tan adelante, en este importante asunto, que se espera que dentro del presente año se llegue a la contratación de las obras, a la ejecución de los proyectos, y que en el transcurso de tres años sean una realidad los caminos vecinales comprendidos en los respectivos planes provinciales, con beneficio inmediato para el fomento de la agricultura, de la industria y del comercio.

Nuestra Diputación tiene su plan de caminos vecinales, que se va realizando lentamente, como buenamente se puede. Y este plan debiera ser sometido a una revisión, ahora que se prevé su posible realización completa. Esta revisión se les debe encomendar principalmente a los Ayuntamientos, porque, por muy diestramente que haya sido trazado el plan, hay que tener en cuenta los progresos logrados en nuestra provincia por los servicios de comunicaciones, de transportes. Por ejemplo: un camino vecinal que antes hubiera bastado para las necesidades de la comunicación, puede resultar hoy, por su trazado, algún tanto deficiente, por diversas circunstancias, entre otras, porque será muy conveniente que se prolongue hasta una carretera por donde pasan los automóviles de línea, en vez de terminar en otra por donde no pasan. Queremos decir que puede haber desviaciones de los trazados, que resulten muy recomendables, incluso en el señalamiento, en las carreteras, del punto de partida de los caminos vecinales. El caso es que sean ellos la vía más corta para unir a los pueblos con las arterias de la circulación, sean los caminos "de grava" o sean los caminos de hierro...

En el plan provincial de caminos vecinales los habrá que no necesiten ser modificados, pero es posible que haya algunos cuya modificación resultaría muy beneficiosa. Por esto nos permitimos decir que acaso fuera conveniente someter a una revisión el plan general de esos caminos, ahora que se trata de construirlos todos con el dinero del empréstito de las Diputaciones mancomunadas.

Funeraria Hijos de C. San Martín

†

EL SEÑOR

DON TOMÁS FERNÁNDEZ MAYO

(Ordenanza de la Tesorería de Hacienda, jubilado)

FALLECIÓ EN EL DIA DE AYER

A LA EDAD DE 69 AÑOS

habiendo recibido los Santos Sacramentos y la bendición Apostólica.

R. I. P.

Sus sobrinos, primos y demás parientes,

Ruegan a sus amistades le tengan presente en sus oraciones y se sirvan asistir a la conducción del cadáver, que tendrá lugar hoy, día 9, a las dos y media de la tarde, desde la casa mortuoria, Blanca, 15, hasta el sitio de costumbre, por cuyos favores les quedarán agradecidos.

La misa de alma se celebrará el jueves, a las ocho, en la parroquia de la Anunciación.

Santander, 9 de mayo de 1928.

Teatros y Salones.

Teatro Pereda.

DEBUT DE LA SULTANITA

Terminada anteayer la actuación de la agrupación coreográfica Sacha Goudine en nuestro coliseo, ha continuado el espectáculo de varietés con la formación a cuyo frente figura la cancionista Sultanita, y que sea aquélla constituída con el verdadero sentido de espectáculo variado, puesto que comprende, además de las conocidas modalidades de la canción y el cuplé, y la de los bailes nacionales y las danzas exóticas a la moda, la del cante andaluz típico, que está siendo rehabilitado por efecto de esa laudabilísima reacción en favor de todos los valores musicales populares, producto de un patriotismo hondo, sano y optimista, cada vez más potente y más arraigado en todos los ámbitos de la nación.

Si no tuviera por sí misma suficientes derechos al elogio la bella artista, bastaría para que le mereciera la Sultanita el hecho de haber elevado el cante a la categoría artística de los demás espectáculos habituales de las varietés.

Hasta ahora ha sido el pueblo quien ha mantenido en predicamento la canción más típicamente nacional, puesto que, siendo la más definidamente localista por tener mayor colorido local, es la que mejor se comprende, y, sobre todo, mejor se siente en todas las regiones. Ya es ocasión de que sea elevada hasta las otras clases sociales, y en este sentido todo intento de rehabilitación, como el realizado por la Sultanita, es digno de estímulo y de apoyo.

El público de las secciones del debut aplaudió sin reservas a la cantaora Niña de Chiclana, que tiene estilo, voz y buen gusto, y al formidable guitarrista Jorge López, que la acompaña, y a la joven y bella bailarina Aurorita Imperio, que con el noble deseo de complacer todos los gustos de los espectadores, ejecuta no sólo bailes nacionales, sino las danzas extranjeras modernas.

La Sultanita, que cultiva con éxito el cuplé, esencialmente el cómico, sin cocaína, ni Maipu, ni tango fatal, fué muy aplaudida, especialmente en el gracioso scottish "La mujer de madera", apropiado para lucir varios mantones, y en el popular "Yo soy canastera", que la da ocasión de dirigirse a los espectadores, lo que siempre se presta a escenas regocijadas.

V.

VIDA SOCIETARIA

CASA DEL PUEBLO

Los trabajadores del muelle.

Una representación de Trabajadores y Trabajadoras del Muelle, afectas ambas entidades a la Federación Obrera Montañesa, se ha entrevistado con el gobernador civil, el presidente de los consignatarios y el secretario de la Asociación patronal, para tratar diversos asuntos de gran transcendencia para citados obreros.

Asimismo, han enviado un detallado escrito al señor Saliquet razonando los motivos que a ello les impulsaba, y obteniendo la impresión de que la primera autoridad de la provincia obrará con estricta justicia.

Oportunamente daremos cuenta a nuestros lectores de la resolución adoptada y del problema suscitado entre los trabajadores del muelle.

Sociedad de Panaderos.

Se recuerda a todos los obreros panaderos, socios y no socios, que esta tarde, a las seis, se celebrará una asamblea para resolver un asunto de gran importancia para la clase.

"La Gráfica".

A las seis de la tarde de hoy en primera convocatoria y a las seis y media en segunda, se celebrará junta general ordinaria.

Dado el interés que encierra la orden del día, se celebrará la reunión con el número que asista, imponiendo el correctivo acordado a quien falte sin causa justificada.

Agrupación Socialista.

Se convoca a la Comisión revisora de cuentas para hoy, a las ocho de la noche. Se encarece puntualidad.

Mutualidad Benéfica Obrera.

Mañana, jueves, a las ocho y media en punto de la noche, se reunirá la Directiva para resolver varias cuestiones de urgencia.

Impresiones del día.

(De nuestro redactor en Madrid, Emilio Herrero.)

Por teléfono.

Madrid.—La Prensa sigue clamando contra "El Clamor", y entre tanto el público desfila por el teatro de la Comedia, acuciado por el desaforado reclamo que se está haciendo a esta obra, cuyo tercer acto, sobre todo, se sigue protestando desde el estreno, y que, en conjunto, es de una mediocridad aplanadora.

Muñoz Seca se frota las manos frente a la taquilla, y "Azorín" sigue pregonando su cariño a los plumíferos, y protesta, a nuestro juicio justamente, de que se le despoje de sus derechos de socio de la Asociación de la Prensa de Madrid.

Una golondrina no hace verano, y el ataque a determinados vividores de la profesión periodística no debe manchar las vestiduras de una colectividad como la nuestra.

Roberto Castrovido se ocupa esta noche del asunto, considerando irreflexiva la determinación de la Asociación de la Prensa de Madrid contra "Azorín".

Dice que si castigamos con la única pena que está a nuestro alcance imponer a los periodistas asociados, ¿con qué autoridad moral vamos a rechazar las sanciones contra la Prensa en el nuevo Código penal y no aceptar el Estatuto?

Pide a la Asociación que, si es posible, se revoque el acuerdo.

* * *

En la Habana circuló esta tarde el rumor de que había despegado del aeródromo de Tablada el "Jesús del Gran Poder" y que navegaba con rumbo a Bombay.

Las Agencias extranjeras en Madrid se han apresurado a cursar telegramas urgentes desmintiendo el "canard".

Esta noche hemos celebrado una conferencia telefónica con el teniente coronel don Guillermo Delgado Brackemburg, quien nos ha comunicado que ha continuado hoy la apisonadora, en el máximo trayecto del campo, preparando el despegue del "Jesús del Gran Poder".

Mañana se dirá una salve en la capilla de la Virgen de los Reyes, en la Catedral, por el feliz éxito del vuelo del "Jesús del Gran Poder", y en la madrugada del jueves los capitanes Jiménez e Iglesias emprenderán su audacísimo viaje.

Noticias recibidas de las estaciones internacionales acusan todavía la tendencia del tiempo a mejorar, lo que ya ha decidido a los aviadores a emprender el vuelo en la fecha que hemos indicado.

* * *

Esta noche se ha reunido en la Presidencia la sección primera del Consejo de la Economía Nacional para comenzar el estudio de la revisión arancelaria.

Presidió el marqués de la Frontera.

Los reunidos comenzaron a discutir la nomenclatura del arancel en las cinco primeras clases del mismo, sobre la base del trabajo realizado por el Consejo de la Economía Nacional.

Inmediatamente se planteó por el señor Matesanz la cuestión de si la nomenclatura aprobada tenía carácter definitivo, porque, constituído el arancel por la nomenclatura y los derechos, ocurriría que, cuando se discutan éstos, surgirán, inevitablemente, otras variaciones para la nomenclatura.

Después de una extensa discusión, se acordó consultar al vicepresidente del Consejo de la Economía Nacional, señor Castedo, sobre si debe intrepretarse el asunto en el sentido de que caben alteraciones posteriores, y para que no se puedan llevar a cabo tales alteraciones sin conocimiento de los vocales, se acordó proponer que cuando se tome en consideración una modificación cualquiera no se discuta sin anunciarlo previamente para ser llevada a la sección.

La discusión de la Sección llegó hasta la partida 21 inclusive, y mañana, como en días sucesivos, continuará el estudio.

* * *

El ministro de Instrucción pública ha celebrado una conferencia con el general Primo de Rivera para tratar de la redacción definitiva del proyecto de enseñanza universitaria, a la vista de las modificaciones introducidas por la Asamblea.

Como resultado de esta conferencia se convocará un Consejo extraordinario para el examen del proyecto.

* * *

La Comisión interparlamentaria de Hacienda y Marina ha emitido informe sobre la reforma del contrato de la Compañía Trasatlántica, y el Consejo acordó que dicho informe pase al Consejo de Estado, como trámite previo para que el Gobierno dictamine en definitiva.

* * *

La asambleísta señorita Cuesta ha anunciado una interpelación al ministro de Gracia y Justicia sobre los derechos civiles de la mujer, que ha sido aceptada por el general Primo de Rivera.

HERRERO

Teatro Pereda

GRAN TEMPORADA SELECTA DE CINE Y VARIEDADES

Hoy, miércoles, 9 de mayo

A las siete de la tarde y a las diez y media de la noche:

1.° Regocijante sesión cinematográfica con las más celebradas películas cómicas de la **PARAMOUNT FILMS, S. A.**

2.° CLAMOROSO EXITO de

LA SULTANITA, AURORITA IMPERIO, NIÑA DE CHICLANA y JORGE LOPEZ

Mañana, jueves, CAMBIO COMPLETO DE PROGRAMA.

EN LAS ESCUELAS PRIMARIAS

Los trabajos de la mar y los trabajos del campo.

Se quiere que los señores maestros de los pueblos situados a la orilla del mar se preparen, en unos cursillos prácticos, para enseñar a sus alumnos "el manejo de las cosas de náutica y de pesca". Este deseo es muy laudable. Y si para los futuros trabajadores del mar será de gran utilidad esa enseñanza, ¿por qué no se procura que sea una realidad el aprendizaje de la agricultura en las escuelas de los pueblos agrícolas?...

La defensa agraria... La reintegración al campo... Temas son estos muy acreedores a una atención constante. Y la acción del Magisterio en la reintegración al campo será muy eficaz, extraordinariamente fructífera. En la escuela, un maestro puede hacer una continua propaganda en favor del campo, de la agricultura, del pueblo, relacionando todas las enseñanzas, y especialmente la lectura razonada, con los diversos aspectos de la vida agrícola.

Hojeamos un libro escolar. En él hallamos una "segunda parte" dedicada a la preparación de la tierra, al cultivo extensivo y al intensivo, a la siembra, a la recolección, a los riegos y a los abonos, a las plantas útiles... Pero ¿en qué escuelas y cuándo se practica todo eso que se puede aprender de memoria en el libro?... "No vayáis a entender—se dice en él—que sólo en labrar la tierra a mano consiste el labrarla bien, porque también se puede hacer a mano las cosas muy mal y muy chapuceramente"... "Al cultivo intensivo se le llama así porque, disponiéndose de cortas extensiones de terreno, es preciso que se le haga producir a éste lo más posible, a fuerza de trabajo asiduo e inteligente, que es el que se entiende por "trabajo intenso"... Todo esto y mucho más que dice el libro, se leerá en la escuela, con más o menos tropiezos del lector, pero, si no se practica, ¿de qué sirve?...

Serviría de mucho con el auxilio de las prácticas que puede hacer el maestro—como algunos ya las hacen—con los discípulos en el campo de experimentación que debe tener toda escuela, y con la eficacia de la labor complementaria que puede realizar el maestro en el pueblo rural con lecturas, conferencias, lecciones, demostraciones, relacionadas con la agricultura, con la ganadería, con todas las industrias que de ellas se derivan; procurando desterrar las prácticas viciosas, rutinarias, y dar a conocer los métodos modernos.

Las "famosas" cátedras ambulantes de agricultura, todavía las estamos esperando en la Montaña. Pero, si vienen, ellas serán aves de paso, y poco lograrán, si no prosiguen y arraigan la labor instructora de estas cátedras los señores maestros. Y así, predicando con el ejemplo, instruyendo con la práctica, se irá poco a poco logrando, si no la reintegración al campo, por lo menos la permanencia en él de los hijos de los agricultores.

El digno profesor de la Escuela Normal de Maestros de Barcelona, señor Poch y Garí, ha recomendado, en una elocuente conferencia, que hemos leído, que se procure ayudar al maestro en el empeño de evitar que los hijos y las hijas de los campesinos, en su mocedad, abandonen las tierras. Y ha propuesto que se conceda premios en metálico a los señores maestros que más se distingan en la enseñanza práctica de la agricultura, y que los Ayuntamientos les abonen unos "quinquenios de residencia" que evitarán quizá que haya maestros que piensen con demasiada insistencia en el traslado.

Y se insiste en lo que hemos dicho muchas veces. En que es preciso que los propietarios que no cultiven o manden cultivar los terrenos roturados, pierdan la propiedad, y que pase ésta al Estado, a la Provincia, al Municipio, para ser destinada a la colonización. Y el señor García de Molins, presidente de la Acción de Defensa Agraria, ha dicho, con muchísima razón, que "hay que estimular a los mejores maestros para que vayan a los pueblos rurales y permanezcan en ellos ejerciendo un verdadero apostolado, ¡conteniendo la deserción de la gente de los campos!...

LUIS HONTAÑON

MEDICINA GENERAL

Corazón y pulmones. Electrocardiografía.

Hernán Cortés, 9.

Consulta de 11 á 1 y de 3 á 5, en PASEO DE PEREDA, 21, ENTRESUELO

DE SOCIEDAD

En el rápido de hoy saldrán para Madrid, donde pasarán una corta temporada, en unión de sus amistades, las distinguidas señoritas comillanas Dominica y Lucita Solís y Teresa Moratón.

Lleven feliz viaje.

—Ha dado a luz, con toda felicidad, un hermoso niño la bella señora doña Dolores Camino Blanco, esposa de nuestro particular y querido amigo don Gerardo García Quintanilla.

—También ha dado a luz un precioso y robusto niño la distinguida señora doña Mercedes Gómez F. Cotera, esposa de nuestro muy estimado amigo don Angel Abia.

Nuestra enhorabuena a ambos felices matrimonios.

Casa BARROS

RAMPA DE SOTILEZA

Teléfono 3348.

BAÑOS, LAVABOS, BIDETS, INODOROS Y CISTERNAS.—CRISTALERIA.

GOTA DE LECHE

Hoy, miércoles, a las cinco de la tarde, en los locales de esta Institución, tendrá lugar la séptima conferencia de puericultura.

Tema: "Deposiciones del niño sano en lactancia natural.—Deposiciones del niño sano en lactancia artificial."

La entrada será pública.

Al terminar esta conferencia, se sorteará entre las madres dos trajecitos de niño.

Café Rucabao.

El regalo de 50 pesetas del mes de mayo ha correspondido al número 4.437.

El de 25 pesetas, al número 9.657. Si no pasan a recoger dichos premios para el sábado, 12, se vuelve a sortear el domingo, 13.—**José Gutiérrez.**

LAS NOTICIAS

UN INCENDIO Y 17.000 PESETAS DE PERDIDAS

En el término municipal de Polaciones se declaró un fuerte incendio en un invernal propiedad de don Segundo González.

El edificio quedó completamente destruído, y se cree que el incendio fué intencionado.

Las pérdidas se calculan en unas 12.000 pesetas.

G. IÑIGO

OCULISTA

CONSULTA DE 11 A 1 Y DE 4 A 5.

Velasco, 7.—Teléfono 2687.

EL DOCTOR BARON

suspende su consulta durante el mes de mayo.

Luis Ruiz Zorrilla MÉDICO

Especialista en garganta, nariz y oídos.

Consulta de 10 a 1 y de 3 ½ a 7.

Méndez Núñez, núm. 13.—Teléfono 3332.

Ayer subió al cielo la niña de cinco meses de edad Clotilde Roldán Jiménez, hija del conocido industrial don Jesús.

Apenados por la desgracia que lloran, enviamos el pésame más sentido al señor Roldán y a su esposa, doña Manuela Jiménez, padres de la finada; a la abuela, doña Sebastiana Fuente, viuda de Roldán; tíos, don Justo y don Francisco Roldán y don Gregorio, don José, don Constantino y don Francisco Jiménez, y demás familia.

* * *

Ayer falleció don Antonio Alvarez Díaz, joven laborioso, activo y de inmejorables condiciones de carácter, que era muy estimado en nuestra ciudad.

Reciban nuestro pésame más sentido la inconsolable madre, doña Josefa Díaz; hermanos, Benita, Arsenio, Felipe, María, Francisca e Hipólito, y demás familia.

* * *

Ha causado gran sentimiento en Santander la noticia del fallecimiento de don Arsenio de Odriozola y Odriozola, inspector general, jubilado, del Cuerpo de Ingenieros y presidente de la Agrupación Cántabra de Ingenieros de Minas.

Personalidad de gran relieve en nuestra ciudad, el finado, que fué por su gran cultura y sus dotes de talento uno de los funcionarios más prestigiosos del Cuerpo facultativo de ingenieros, gozaba de envidiable reputación, y en todos los órdenes de la vida social tenía un gran ascendiente por su caballerosidad, grandeza de alma y rectitud de espíritu, habiéndose granjeado las generales simpatías por su don de gentes y su bondad.

Descanse en paz el finado, y reciban el más sentido pésame sus familiares y la Agrupación Cántabra de Ingenieros de Minas.

* * *

Ha fallecido don Tomás Fernández Mayo, ordenanza jubilado de la Tesorería de Hacienda.

Funcionario honradísimo, fiel cumplidor de sus deberes, servicial, atento y de excelentes dotes personales, contaba con el afecto de sus superiores y se había granjeado grandes simpatías.

Descanse en paz el finado y reciban nuestro más sentido pésame sus familiares.

RICARDO SARO

DENTISTA

Consulta de diez a una y de cuatro a seis. Wad-Ras, 5, segundo; teléfono 3142.

DOMESTIC Unico jabón para lavar ropa mecánicos.

Dr. José Cortiguera.

Partos y enfermedades de la mujer.

Daoiz y Velarde, 1, 1.°—Teléfono 2714.

Consulta de 11 a 1 y de 3 a 5.

CONSULTORIO DENTAL

PUENTE, 16, 3.°

de diez a una y de tres a siete -:- Teléfono 1955

CASA DE SOCORRO

En este centro benéfico han sido asistidos ayer:

Nemesio Peral, de dieciséis años, de herida incisa en el dedo meñique de la mano derecha.

—Manuel Solar, de cinco años, de herida contusa en la región cigomática izquierda.

—Ramiro Gutiérrez, de treinta y nueve años, de herida contusa, con pérdida de sustancia, en el dedo índice izquierdo.

—Guillermo Ortiz, de diecisiete años, de una herida incisa en el pie izquierdo.

—María Martínez, de seis meses, de herida incíso-cortante en la región inguinal derecha.

R. MAZA MADRAZO

MEDICINA GENERAL

Especialista en pulmones y corazón.

RAYOS X. ELECTROCARDIOGRAFO

De diez y media a una y de tres a cinco. Gratis a los pobres, martes y sábados, de cinco a seis.—BURGOS, 3.

Dr. Amadeo Santín Arias

ESPECIALISTA EN LAS ENFERMEDADES DEL ESTOMAGO, INTESTINOS Y MEDICINA GENERAL

Consulta de 11 á 1 y de 3 á 4.

Amós de Escalante, núm. 12, 2.° izqda.

A. Vallina Palacio

APARATO DIGESTIVO

Consulta de tres a cinco, Burgos, 1, 2.°

LA CARIDAD DE SANTANDER

El movimiento del Asilo en el día de ayer fué el siguiente:

Comidas distribuídas, 787.

Estancias causadas por transeuntes, 24.

Estancias causadas por recogidos por pedir, 11.

Recogidos por pedir en la vía pública, 1.

Familias que se han hecho cargo de recogidos por pedir, 2.

Asilados existentes en el Establecimiento, 168.

Rótulos de cristal al oro. Rótulos luminosos.

RAMON D. TEJEIRO

Carbajal, 2 duplicado.—Teléfono 2044.

SANTANDER

LA CARPETA

CASA SOLER

Escalerillas del Puente.

Gran surtido en **Objetos de Escritorio.**

ATROPELLADO POR UN AUTOMOVIL

Cerca de Somahoz, un automóvil de la matrícula de Santander atropelló a Florentino Mencía, que resultó con heridas de consideración.

El conductor del auto fué detenido.

EL PROCURADOR

JOSE MARIA MEZQUIDA ha trasladado su domicilio y despacho a

ISABEL II, 6, TERCERO DERECHA.

-- Sidra -- Champagne **EL GAITERO**

FRANCISCO GUBRIA ABOGADO

PROCURADOR DE LOS TRIBUNALES

Méndez Núñez, 11, 2.°—De 9 a 11 y de 3 a 5.

BANCO MERCANTIL

Obligaciones de la Hidroeléctrica Española 6 por 100

Se avisa a los señores depositantes de obligaciones de la Sociedad Hidroeléctrica Española 6 por 100, emisión 27 de diciembre de 1913, emisión serie B de 20 de octubre de 1922, emisión serie D de 28 de marzo de 1925, que referida Sociedad reduce el interés de estas obligaciones al 5 por 100, a partir de 1 de junio próximo.

Los señores depositantes que no opten por la reducción deberán participarlo al BANCO antes del 25 del actual por medio de carta solicitando el reembolso en las condiciones que señala el anuncio publicado en la Prensa, pues de lo contrario este Establecimiento presentará al estampillado las obligaciones que tiene depositadas y se encargará de cobrar por cuenta de los depositantes la prima de 20 pesetas por título y la diferencia de interés del 5 al 6 por 100.

Santander, 9 de mayo de 1928.

El Secretario,

JUSTO PEREDA MENDOZA.

GRAN CINEMA

HOY, MIÉRCOLES — GRAN MODA

LA PEQUEÑA VENDEDORA

La única película para esta temporada de "La Muñeca del Mundo"

MARY PICKFORD

Pronto: PARTIDO ITALIA-ESPAÑA jugado en Gijón.

M.E.C.D. 2017

NUESTRA INFORMACION TELEFONICA

Ha llegado a Barcelona Albert Thomas, que visitó varios Centros y dió una conferencia.

El Consejo de ministros acordó conceder a la Diputación de Valladolid la recaudación de las contribuciones del Estado.

El presidente dió cuenta de las negociaciones de Tánger, que terminarán en breve, respetándose todas las concesiones hechas a España.

DESPACHO Y VISITAS EN LOS MINISTERIOS

Madrid.—El general Primo de Rivera despachó con los ministros de Gobernación, Fomento y Marina.

Después recibió al ministro de Chile, que acompañaba a una Comisión de oficiales de Caballería de aquella República que ha venido a completar la misión militar chilena enviada para estudiar la organización del Ejército de nuestro país.

También visitaron al presidente el gobernador de Vizcaya y una Comisión del Crédito de la Unión Minera.

Al general Losada le visitaron varios generales.

Una Comisión de El Ferrol y otra de los talleres de Guernica visitaron al ministro de Marina.

El conde de Guadalhorce recibió a una Comisión de Cartagena, que solicitó la construcción simultánea de varias carreteras; a otra Comisión del Ayuntamiento de León, al ministro de Checoeslovaquia y a varias personalidades más.

Al ministro de Instrucción le han visitado, entre otras personas, el gobernador de Palencia y el catedrático don Leonardo Peña.

UNA COLONIA PARA HUERFANOS DE MILITARES

En la Oficina de Censura se ha facilitado la siguiente nota oficiosa:

"Un acaudalado vecino de Bilbao, que desea que permanezca oculto su nombre, hace un año, aproximadamente, entregó al general Primo de Rivera 25.000 pesetas que éste había de disponer en favor de los huérfanos de militares.

Posteriormente aumentó el donativo a la suma de 75.000 pesetas, con la sola condición de que la fundación habrá de denominarse Miguel Primo de Rivera.

Dada la importancia del donativo, la primera cantidad la puso el general Primo de Rivera a disposición del secretario del Colegio de Huérfanos de Guerra, para la organización de una colonia en Jaca, donde los niños y niñas huérfanos de militares, necesitados de clima de altura, pudieran recibir los aires durante los meses de verano, y, ateniéndose a la voluntad del generoso donante, el general Primo de Rivera se propone ampliar y dar permanencia a la obra creando, al efecto, un Patronato bajo su presidencia, que anualmente designe a los huérfanos de tal régimen y determinar las condiciones en que habrán de disfrutarle.

Nombrando interventor de Hacienda, en Avila, a don Ceferino Luis Sanz, y tesorero-contador, en la Delegación de Hacienda de la misma provincia, a don Manuel Bezobes.

Disponiendo que el almirante don Juan Carranza pase a situación de reserva por haber cumplido la edad.

Derogando el decreto de 25 de enero de 1911 relativo a las vacantes producidas por pase a destinos públicos, de oficiales y asimilados, ajenos a la Marina.

LA FUNDACION DE SAN ANDRES DE LUENA

La "Gaceta" publica una disposición concediendo el carácter de benéfica y de patronato a la fundación de San Andrés de Luena, instituída por don Jorge Ibáñez.

Se nombra patrono a la Junta provincial de Beneficencia de Santander.

Para que os duren mucho vuestros trajes, vestíos en **La Tijera de Oro.**
NOVEDADES EN PAÑERIA
NEGROS Y AZULES GARANTIZADOS

A INSPECCIONAR LAS OBRAS DE UN PABELLON

Madrid.—En el expreso de Sevilla ha marchado hoy a aquella capital el ministro del Brasil en Madrid, que va con objeto de inspeccionar los trabajos de construcción del pabellón de su país en la Exposición de Sevilla.

EL CONGRESO DE PEDIATRIA

Valencia.—Esta tarde han continuado las sesiones del Congreso de Pediatría, leyéndose diversos trabajos.

Por la noche se celebró en el teatro Principal una función en honor de los congresistas.

LAS REINAS DE LA BELLEZA

Vigo.—De madrugada se espera la llegada de un trasatlántico francés que, procedente de Burdeos, se dirige a Norteamérica.

A bordo de dicho buque van las reinas de la belleza de Francia, Inglaterra, España, Bélgica, Italia y Alemania, que tomarán parte en el certamen internacional de Galveston.

SE NIEGA AUTORIZACION PARA EL VUELO SOBRE EL ATLANTICO

Madrid.—El jefe superior de la Aeronáutica militar, coronel Kindelán, ha dicho a los periodistas que a los capitanes Jiménez e Iglesias se les ha prohibido de modo terminante intentar el vuelo a la Habana.

Como se ha hablado de este vuelo y se les excita por algunas personas a que le intenten, es posible que ellos crean que van a decepcionar al público al ir hacia Oriente, en lugar de hacia Occidente. Por eso conviene, y les conviene que se haga ver lo importante que es batir el "record" mundial de distancia en línea recta, sin necesidad de volar sobre el Atlántico.

Cuando yo supe que Jiménez e Iglesias pensaban ir en un solo vuelo a la Habana, les llamé a mi despacho y me manifestaron que no irían por el Atlántico, sino hacia Oriente. Sin embargo, supe que persistían en el viaje trasatlántico. Volví a llamarlos, y les amenacé con entregar el avión a otros aviadores. Entonces obtuve su palabra de honor de no ir a Cuba. Supongo que creyeron que yo salvaría mi responsabilidad no dándome por enterado.

Visité, con los dos pilotos, al presidente del Consejo, el cual les dijo que le parecía bien que ellos hubieran pensado en hazaña semejante; pero que no podía ser autorizada, sino prohibida, porque no puede permitirse la locura de un vuelo trasatlántico en avión terrestre.

Ante el Rey han renovado su promesa en Madrid y en Sevilla.

El record mundial de distancia sería por sí solo un gran éxito de los pilotos y de la organización aeronáutica española, y demostraría la buena calidad de los aviones y motores, construídos en España.

Salvo contingencias, considero que el "Jesús del Gran Poder" batirá el record mundial de distancia en línea recta, volando hacia Oriente, y tan bien, que será difícil que se supere.

Es de suponer que el avión llegará, por lo menos, a Karachi.

Con el record mundial de distancia y con el vuelo alrededor del mundo que realizará Franco, la Aviación española quedará a gran altura. Franco, Gallarza y Ruiz de Alda emprenderán su raid en la primera decena de agosto próximo. Seguramente coincidirá su salida con la del "Juan Sebastián Elcano, que va a dar también la vuelta al mundo.

MEJORAS EN EL REAL.—SE VA A ENTRAR EN EL CAMINO EUROPEO DE LA ESCENOGRAFIA

Madrid.—Ha regresado de su viaje al extranjero el arquitecto señor Flores, que ha encargado en Italia y en Letonia material y elementos para el montaje de la escenografía en el Teatro Real, de cuyas obras está encargado.

El señor Flores ha dicho que después de haber estudiado varios teatros modernos de diferentes naciones, se propone realizar mejoras en el Real que harán de él uno de los mejores del mundo.

Ha estado en tratos con el señor Fortuny, hijo del glorioso pintor español, que ha inventado un procedimiento para imitar el cielo con proyecciones sobre cristales y telas rígidas.

PROFESOR FILIPINO EN ESPAÑA

Madrid.—Ha llegado a esta corte el profesor de Derecho civil de la Universidad de Manila, decano de aquella Facultad e hispanófilo destacado.

Se propone saludar a los profesores españoles y establecer con ellos el contacto para el intercambio intelectual hispanofilipino.

¡PARA QUE UNO SE FIE!

Madrid. — En la calle de Jardines cuestionó el camarero Juan Carmona Almenara con varios sujetos en defensa de su novia, Emilia Boste, joven húngara. De la riña se pasó a los golpes, y para separar a los contendientes tuvieron que intervenir los guardias. Cuando el camarero estaba más calmado y se iba a dirigir al café, notó que estaba herido y fué a la Casa de Socorro, donde se vió que tenía en la espalda una herida que le había sido producida por una navajita.

De las averiguaciones practicadas por la Policía, ha resultado que quien hirió por la espalda al camarero durante la riña fué su propia novia, la joven húngara, que estaba decidida a no continuar las relaciones.

LA ELECCION EN LA ACADEMIA DE JURISPRUDENCIA

Madrid.—Del 20 al 22 tendrán lugar las elecciones para la designación de Directiva de la Academia de Jurisprudencia.

Parece que el único candidato a la presidencia es el señor Ossorio y Gallardo.

DESVALIJADORES DE AUTOS

Madrid.—La Policía ha detenido a una banda de ladrones que se dedicaban a desvalijar los autos.

Los detenidos son cinco, entre ellos el jefe, que es chofer de oficio y se llama Enrique Ortiz.

Se apoderaban de los autos aprovechando los descuidos de los dueños o conductores, y los llevaban a las afueras de Madrid, en donde los despojaban de todas las piezas susceptibles de ser arrancadas y abandonaban los vehículos después.

CLAVERO Méndez Núñez, 2 :: Teléfono 3094 ::
Análisis médico.-Vacunas
— TRATAMIENTO ANTIRRABICO —

BODA DE UNA SOBRINA DEL PRESIDENTE

Madrid.—En la iglesia de San Fermín de los Navarros ha tenido lugar la boda de la señorita Carmen Sáez Heredia, sobrina del jefe del Gobierno, con el teniente de Artillería don Julián González Valerio.

Entre los testigos figuraba el general Primo de Rivera.

LA LLEGADA DE HILARIO A MADRID

Madrid.—El sábado llegará a esta corte el púgil español Hilario Martínez.

EL HOCKEY EN LA OLIMPIADA

Madrid.—El día 13 saldrá para Amsterdam el equipo español de hockey que ha de tomar parte en los partidos de la Olimpíada.

LA BODA DE YANGUAS

Madrid.—Mañana, a las once y media de la mañana, tendrá lugar en la iglesia del Perpetuo Socorro la boda del señor Yanguas con la señorita Isabel Pérez de Errazti.

Asistirán a la ceremonia el Gobierno y muy pocos amigos particulares, por reciente luto de la familia.

Desde la iglesia, los novios partirán en automóvil para el extranjero.

A su regreso habitarán en una finca que poseen en Pozuelo, hasta que esté terminada la casa en que vivirán, en la calle de Abascal.

ENTREGA DE UNA CONDECORACION

Madrid.—Esta noche le ha sido entregada al señor Yanguas, por el embajador de Portugal, la cruz y banda de Cristo, que le fué concedida por el Gobierno portugués con motivo de su viaje a Lisboa para tratar de las negociaciones de los saltos del Duero.

CINCO HERIDOS GRAVES EN UNA REYERTA

Madrid.—A última hora de la madrugada se reciben noticias de que en la calle de Mesonero Romanos ha ocurrido una reyerta, en la que han resultado cinco heridos graves.

La fiesta nacional.

LA FERIA DE CORDOBA

Córdoba.—Se ha celebrado la segunda corrida de feria. Se lidia ganado de Guadalest. Antes de la corrida, Algabeño entró en la enfermería para que le practicaran la cura de la herida que sufrió en Figueras.

Primero.—Algabeño da unas verónicas ceñidísimas. Hace una faena confiada y valiente y mata de media buena y un descabello.

Segundo.—Gitanillo de Triana lancea superiormente. En los pases de muleta se ciñe tanto que recibe un varetazo en un muslo. Mata de una desprendida. El diestro pasa a la enfermería.

Tercero.—Se ovaciona a Barrera al veroniquear. Brinda en el centro de la plaza y ejecuta una faena artística y valiente. Mata de una estocada desprendida. Se le concede la oreja.

Cuarto.—Algabeño da unos lances buenos, y después de una faena valiente mata de tres pinchazos, media estocada y un descabello.

Quinto.—Gitanillo de Triana hace una faena nerviosa y un poco embarullada, y mata de dos pinchazos y media buena.

Sexto.—Unos capotazos de Barrera para fijar al bicho. Comienza el diestro la faena sentado en el estribo y sigue de cerca y confiado. Pincha varias veces y descabella.

EL CONSEJO DE MINISTROS

LA REUNION TUVO CARACTER ADMINISTRATIVO

Madrid.—A las siete de la tarde quedaron reunidos los ministros en la Presidencia.

El Consejo terminó a las nueve y media.

A la salida, dijo el presidente a los periodistas que el Consejo había tenido carácter administrativo.

Yo he traído—añadió—algunas cosas de Estado.

Lo más importante ha sido la autorización a la Diputación de Valladolid para la recaudación de impuestos del Estado.

Esto corresponde al criterio del Gobierno, que tiende a que las Diputaciones tengan consolidada su situación económica y a que puedan obtener las comisiones que cobran ahora los recaudadores de contribuciones.

LA REFERENCIA OFICIOSA

La referencia oficiosa del Consejo dice así:

Presidencia.—Se autoriza la asociación de beneficencia de los funcionarios del Instituto Geográfico y Estadístico y la reforma del reglamento de las Cooperativas de funcionarios administrativos.

Se autorizó al presidente para que se continúe socorriendo a los mineros de La Unión (Murcia), hasta que se resuelva el problema con arreglo al plan ya trazado por el Gobierno.

Estado.—Se autoriza el canje de ratificaciones del tratado de arbitraje con Portugal.

Se autoriza al Gobierno de los Estados Unidos para la publicación de dos notas de 1916 que afectan a España.

Guerra.—Se aprobó la adquisición de tres aviones de caza.

Fomento.—Expediente de concesión de prórroga a la Compañía del Metro para la construcción de las líneas tres y cuatro y un trozo de la número dos, imponiendo a la Compañía la obligación de pagar un canon de mil pesetas por kilómetro y a un aumento de cien pesetas, también por kilómetro, en cada uno de los sucesivos hasta los once que se solicitan.

Gobernación.—Concesión de la gran cruz de Beneficencia a la infanta Isabel.

Marina.—Se aprueba el proyecto de obras en las calderas y máquinas del crucero "Cataluña".

Hacienda.—Aprobación de la distribución de fondos del mes.

Reglamento para aplicación del real decreto sobre funcionarios del catastro.

Varios expedientes de valoraciones petrolíferas.

Aprobación de la subasta para las obras en la Delegación de Hacienda de Córdoba.

Decreto adjudicando a la Diputación de Valladolid la recaudación de contribuciones del Estado a partir del 1 de enero de 1929.

Gracia y Justicia.—Proyecto de decreto, de conformidad con lo propuesto por la Directiva del Real Patronato de Trata de Blancas, ampliando el número de vocales natos y designando a otros electivos.

Se aprobaron las dietas del funcionario don Fernando Cadalso, que, en representación de España, asistirá al Congreso penitenciario internacional.

Proyecto de reglamento relativo al servicio de guardianes de penitenciarías.

En el Consejo quedó aprobado también el reglamento para el funcionamiento de los guardianes penitenciarios, que comenzará a regir muy pronto, y que mejorará notablemente la situación de los oficiales de Prisiones, que hoy tienen una sola categoría, y que están sujetos, desde hace tiempo, a una fuerte amortización.

En el mismo reglamento se establecen tres categorías de oficiales de Prisiones: una de 3.000, otra de 4.000 y otra de 5.000 pesetas.

Por lo que afecta a los guardianes de Prisiones, las plazas se proveerán por concurso entre sargentos, oficiales y suboficiales del Ejército, retirados, y éstos percibirán sobre su sueldo de retiro 1.500 pesetas de gratificación.

En el Consejo de esta noche, y a propuesta del ministro de Hacienda, se aprobó una disposición reorganizando los servicios técnicos de las minas de Almadén y Arrayanes, estableciendo algunas modificaciones en los reglamentos correspondientes.

La parte más interesante de esta reforma consiste en dividir la dirección técnica de ambas minas, que hoy asume un solo ingeniero, y que en lo sucesivo desempeñarán dos, o sea un director por cada una de las minas, sin que este aumento de cargos aumente la parte global del presupuesto.

Doctor José Matorras
Partos.—Enfermedades de la mujer.
San Francisco. 23, segundo. De 11 á 1.

AMPLIACION DEL CONSEJO

Al comenzar el Consejo de anoche, el general Primo de Rivera dió cuenta de la marcha de la Conferencia sobre el problema de Tánger, destacando las orientaciones de cada uno de los representantes que concurren a ella y las manifestaciones de franca cordialidad por parte de todos hacia los puntos de vista de España.

Este informe lo terminó el presidente, haciendo resaltar el hecho significativo de que las conferencias están próximas a terminarse, quedando la cuestión definitivamente resuelta y respetándose las concesiones que se otorgaron a España en las negociaciones seguidas con Francia.

Parece que Italia, por su parte, se muestra dispuesta a suscribir el Estatuto de Tánger con las últimas reformas introducidas en él.

El Consejo, después de un informe del presidente, acordó autorizar a éste para que, con cargo a los fondos de calamidades, continúe prestando auxilio económico a los obreros de **La Unión** (Murcia), hasta que quede resuelto el problema de las blendas.

La situación crítica por que atraviesan estos obreros la determina el hecho de que los que trabajan en las minas que producen dicho mineral se encuentran parados de momento, por no haber entrado las minas en el consorcio del plomo, y quedar, por lo tanto, el producto en difíciles circunstancias para su colocación en los mercados.

Como es sabido, la blenda es un mineral que tiene escasa cantidad de plomo y bastante de cinc, y la situación del mercado dificulta su colocación.

El ministro de Fomento llevó al Consejo un expediente a base de una solicitud presentada por el Metropolitano Alfonso XIII pidiendo una prórroga de once años para la construcción de diversas líneas.

Por el ministro se estiman las razones que la Compañía expone, y en el expediente, que anoche aprobó el Consejo, se autoriza dicha prórroga a once años que se solicitan, imponiendo el canon ya conocido.

D. Solís Cagigal
Médico por oposición de la higiene y profilaxis de las enfermedades venéreo-sifilíticas en Santander.
Ha trasladado su clínica a
PUNTIDA, 1, PRIMERO

DE BARCELONA

EL VIAJE DEL NUNCIO

Barcelona.—Comunican de Lérida que, procedente de Balaguer, llegó, a las siete de la tarde, el nuncio, acompañado del obispo de Seo de Urgel.

Fueron recibidos por las autoridades y Comisiones religiosas.

Una compañía de Infantería rindió honores.

El nuncio, acompañado del alcalde, se trasladó, en coche, a la Catedral, donde se cantó un Te Deum.

EL CAPITAN GENERAL

También llegó a Lérida, procedente de Barcelona, el capitán general, que asistirá mañana en Alguaire a la bendición de unas obras.

EL ESTUDIO DE LOS COMITES PARITARIOS

Hablando con los periodistas, ha dicho Albert Thomas que en Italia estudió la organización de las entidades sociales fascistas.

A España viene para estudiar los Comités paritarios.

Dijo que la Conferencia Internacional del Trabajo en Ginebra será interesantísima, pues se tratará de la fijación del salario mínimo reglamentación del trabajo a domicilio, accidentes del trabajo, etc.

LLEGADA DE ALBERT THOMAS

En el expreso de Francia ha llegado el ex ministro Albert Thomas, director de la Oficina Internacional del Trabajo, de Ginebra.

Le recibieron en la estación el ministro del Trabajo, señor Aunós, y las autoridades.

Se hospeda en el Hotel Ritz.

VISITA A LA DELEGACION DEL TRABAJO

El ex ministro francés Albert Thomas y el señor Aunós visitaron, a las cinco de la tarde, la Delegación del Trabajo, elogiando sus dependencias.

LA CONFERENCIA EN LA DELEGACION DEL TRABAJO

En el salón de actos de la Delegación Regional del Trabajo dió esta noche una conferencia Albert Thomas.

Ocuparon la presidencia el ministro del Trabajo, el gobernador civil, el delegado regional del Trabajo, el rector de la Universidad y una representación de la Comisión mixta de publicaciones de los organismos paritarios de Cataluña.

Después de expresar el señor Aunós la satisfacción del Gobierno español por tener como huésped por unos días al eminente político francés Albert Thomas disertó sobre el cooperatismo en sus relaciones con el Bureau internacional del Trabajo.

Comenzó por exponer la agradable impresión que le han producido las visitas que hizo por la tarde a los diversos organismos, donde ha podido apreciar el esfuerzo constante y creciente de un cooperatismo que es una promesa firme en un próximo y esplendoroso mañana.

Estudió el movimiento cooperativo que se ha producido en todos los países como consecuencia de la guerra y que desorganizó por completo la vida social, viéndose entonces claramente que era necesario recurrir a métodos nuevos, si quería que se salvase del cataclismo que se avecinaba.

Francia abordó resueltamente el enorme problema y fué el primer país que dirigió sus ojos hacia el cooperatismo, a la razonalización del servicio tanto en la producción como en la realización mínima de los gastos, lo que hizo posible anticipar una solución.

El Bureau internacional inició rápidamente el sistema de acción social, prestando protección sobre todo a los obreros ante los excesos a que las circunstancias habían empujado a los pueblos.

Enumera la forma de solventar todas las dificultades de implantación que el régimen cooperativo ha hecho nacer, sobre todo teniendo necesidad de no caer en el escollo de la política, de la cual quiere apartarse.

Terminó con un saludo al cooperatismo español, que nace a la vida internacional, y dijo que el Bureau internacional es la base de la cooperación.

Antes de esta conferencia, Albert Thomas fué obsequiado con un banquete en el mismo local de la Delegación regional del Trabajo.

EN LA UNION COOPERATISTA

Antes de dar su conferencia, Albert Thomas visitó la Unión Cooperatista donde fué obsequiado con un refresco.

También visitó la Caja de Pensiones para la vejez y el Patronato de previsión social de Cataluña y Baleares, que estaba celebrando sesión.

Fué recibido por una representación de la Caja de pensiones y el Patronato.

En el despacho del Instituto Nacional de Previsión, el consejero delegado, señor Maluquer, saludó a Thomas en nombre del Instituto, del general Marvá y de las Cajas colaboradoras de España, haciendo notar las características de dicha institución.

Coñac COMENDADOR

Notas palatinas.

Madrid.—El Rey ha recibido en audiencia al arzobispo de Santiago, Padre Zacarías Martínez; a los obispos de Orihuela y Tarazona, y al marqués de Santa Cruz.

El ministro de la Gobernación, que estuvo despachando con el Monarca, cumplimentó después a la Reina doña Cristina, haciéndola entrega de un ejemplar de la guía oficial.

La Reina doña Victoria salió con la infanta doña Cristina a dar un paseo por la población, y estuvo de compras en varios comercios.

Del extranjero.

SE AUTORIZA AL PRINCIPE CAROL A RESIDIR EN INGLATERRA

Londres.—Esta tarde, en la Cámara de los Comunes, el ministro del Interior ha declarado que el príncipe Carol ha sido autorizado para residir temporalmente en Inglaterra, a condición de que no se dedique a hacer política.

LA MUERTE DEL PRESIDENTE DE VENEZUELA

Nueva York.—No se ha recibido confirmación a una noticia circulada asegurando que había fallecido el presidente de Venezuela, señor Gómez.

EL VUELO PARIS-TOKIO

Le Bourget.—A las 5'55 de la mañana, los aviadores Pelletier y Canin salieron para Bucarest a bordo de un avión, en el que se proponen realizar el vuelo París-Tokio, por etapas.

A BATIR EL RECORD DE DURACION

Le Bourget.—Los hermanos Arrachard han emprendido esta mañana un vuelo para batir el record mundial de duración de vuelo.

MUERTE DE UN DIPLOMATICO ESPAÑOL

París.—Ha muerto el ministro de España en Sofía, señor Romero Dusmet.

Dr. Llerandi García.
Enfermedades del aparato digestivo. Rayos X.—Medicina interna.
Horas de consulta de 9 a 1 y de 4 a 5.
CALLE DEL PESO, NUMERO 9.
Teléfonos 2019 y 3060.

MEDIDAS CONTRA PERIODISTAS RUMANOS

Bucarest. — El Consejo de ministros celebrado hoy ha tomado el acuerdo de adoptar medidas contra varios periodistas que extendieron por el extranjero, principalmente por Alemania, noticias falsas relativas a la asamblea de campesinos en Alba Julia.

LA LUCHA ENTRE JAPONESES Y CHINOS

Sangay.—Noticias oficiales dicen que las tropas japonesas que luchan contra los nacionalistas están rodeadas por éstos, habiéndose trabado un violentísimo combate.

Los refuerzos franceses enviados a Tesinan Tao dicen que han encontrado grupos de chinos que combaten al lado de los nacionalistas.

REUNION DE EMBAJADORES

Tokio.—El presidente del Consejo de ministros ha reunido a los embajadores de Inglaterra, Estados Unidos, Francia e Italia, dándolos explicaciones acerca de los sucesos ocurridos en Tesinan.

Hizo el resumen de la situación y manifestó el propósito del Japón de enviar al lugar de los sucesos nuevos contingentes de tropas.

MARCHA DE EXTRANJEROS

Tokio.—Dicen de Tesinan que las autoridades militares convocaron al Cuerpo consular para darle cuenta del propósito del Japón de comenzar de nuevo la lucha.

El Cuerpo consular pidió que le concediera la formación de un tren internacional que condujera fuera de la provincia a los extranjeros.

Este tren fué facilitado seguidamente, saliendo más de 60 extranjeros de la capital y de la provincia.

NUEVO COMBATE ENTRE CHINOS Y JAPONESES

París.—Un telegrama de última hora anuncia que ha comenzado nuevamente el fuego de fusilería entre los nacionalistas chinos y las tropas japonesas en Chian Fu.

EL DIRIGIBLE "ITALIA"

Kinsbay.—El dirigible "Italia" está en seguridad en su cobertizo, donde se le reparan diversas averías.

El frío es intensísimo

M.E.C.D. 2017

Notas financieras.

LA DEUDA FERROVIARIA

Por real decreto ha sido autorizado el Consejo Superior de Ferrocarriles para efectuar una segunda emisión de Deuda ferroviaria amortizable del Estado, por valor de trescientos millones de pesetas. Esta emisión llevará la fecha de primero de abril de 1928 y desde este día devengará intereses. El plazo de amortización será de cuarenta y siete años, a contar de la fecha de su emisión. Se efectuará la primera amortización el primero de enero de 1931 y la última en primero de octubre de 1975. Los títulos devengarán el interés anual del 4'50 por 100, pagadero por trimestres vencidos, y esta segunda emisión tendrá todos los privilegios de las Deudas del Estado y sus garantías generales, más las especiales detalladas en los reales decretos de 23 de julio y de 7 de octubre de 1925. Será admitida a cotización en las Bolsas como efectos públicos; estará exenta de la contribución sobre las utilidades de la riqueza mobiliaria, y será admitida por su valor nominal en los afianzamientos para servicios del Estado, y en todas las adjudicaciones de obras que efectúe el Consejo Superior de Ferrocarriles será obligatorio constituir, por lo menos, el cincuenta por ciento de las fianzas con Deuda ferroviaria amortizable del Estado. El Banco de España admitirá esta Deuda en garantía de crédito o en pignoración, al tipo del 90 por 100.

El propósito del Consejo Ferroviario es negociar esta Deuda en Bolsa, como hizo con la parte que le fué reservada de la emisión anterior. La negociación se iniciará, según dice "La Semana Financiera", a tipo inferior a la par.—El día 30 de abril último, el saldo existente a favor de la Caja ferroviaria en la cuenta de Tesorería que el Estado tiene en el Banco de España ascendía únicamente a 3.500.000 pesetas.

UN NEGOCIO QUE PROSPERA

Se ha comentado en la Bolsa de Madrid el alza de las acciones de la Sociedad de Explosivos, que avanzaron, en la semana última, de 960 a 1.220, después de haber subido casi otro tanto en la semana anterior. Los informes técnicos coinciden en dar al yacimiento que posee en Cardona la Unión Española de Explosivos una importancia excepcional, tanto por la cantidad como por su riqueza extraordinaria. El consumo de potasa va en aumento y se cree que se intensificará al compás del progreso de la agricultura, para que ésta pueda llegar a un rendimiento capaz de alimentar a una población que crece cada día. Las noticias de las obras del pozo maestro que se está abriendo en Cardona son muy satisfactorias, pues las capas de carnalita ya cortadas en él hacen creer que se trata de una excelente mina de potasa, enriquecida por los filones de silvinita hallados en diversos sondeos.—Se trata de constituir un consorcio de productores de potasa, para sustituir a las trescientas mil toneladas que anualmente importamos del extranjero.

UN CONGRESO DE SEGUROS

Respondiendo a una feliz iniciativa de la "Revista Financiera", se trata de organizar un Congreso Iberoamericano de Seguros, que coincidirá con las Exposiciones de Sevilla y Barcelona. Las líneas generales de este Congreso serán los aspectos técnico, económico, industrial, legal, moral, social y de cultura del Seguro; el Seguro en su desarrollo histórico, y un proyecto de legislación común de seguros iberoamericana, o de un convenio de seguros análogo al convenio postal. Se ha propuesto que los elementos oficiales convoquen a una Conferencia preliminar, para dar forma a la idea. La iniciativa, del distinguido escritor señor Ruiz Feduchy, ha sido muy bien acogida.

VARIAS NOTICIAS

Se ha dispuesto que el total de la cantidad recaudada cada semestre por la patente nacional de la circulación de automóviles se distribuya así: un 25 por 100 al Estado; un 35 por 100 a distribuir entre los Ayuntamientos; un 15 por 100 entre las Diputaciones provinciales, y un 25 por 100 para el Patronato de Firmes especiales.

—Ha sido nombrado director gerente del Monte de Piedad y Caja de Ahorros de Madrid don Antonio Mazarrasa, en la vacante por defunción del señor conde de Sepúlveda.

—Dicen de Bilbao que el jueves último se operó mucho en la Bolsa. Fueron negociadas, en el Bolsín, más de siete mil acciones de las Minas del Rif, rebasando la cotización de 500 pesetas, esto es, de 1.000 por ciento. Fueron unos momentos de actividad bursátil sin precedentes. Las transacciones se sucedieron con rapidez, y en grandes partidas, llegando a negociarse en una sola operación más de dos mil títulos. En la Bolsa de Bilbao, el movimiento ascensional del papel de la Sociedad de los Explosivos continuó con vigoroso impulso.

—La Caja de Emisiones con garantía de anualidades debidas por el Estado, ha emitido y ha puesto en circulación 12.601 cédulas amortizables de a 500 pesetas nominales, al cinco por ciento de interés, pagadero por trimestres. Estas cédulas serán amortizadas a la par en un plazo de cuarenta y seis años.

—Bolsa de Madrid.—Quedó la Deuda interior, a 76. Ultimos cambios: francos franceses, a 23'70; suizos, a 116; belgas, a 84; liras, a 31'80; libras esterlinas, a 29'33; dólares, a 6'02; marcos oro, a 1'44.

—Hablando de la revisión arancelaria, dice la "Revista de Economía y Hacienda" que "no se debe confeccionar un arancel por el método verbalista, generalmente seguido por la Administración española, sino que ha de ser una obra documentada, conociendo los efectos del régimen arancelario anterior y exponiendo razonadamente los fundamentos de las variaciones propuestas".

—Se ha autorizado a la Comisión Oficial del Motor y del Automóvil para adquirir de la Sociedad anónima "La Hispano-Suiza" cien automóviles rápidos, al precio de 12.400 pesetas uno.

—La industrial Química de Zaragoza realiza una emisión de 12.000 bonos, de a 500 pesetas uno, con interés del 6 por 100 anual, al tipo de 95 por 100. La emisión está asegurada por el Banco Español de Crédito, el Banco Urquijo, el Banco de Bilbao y el Banco de Santander.

COLCHONERIA Y ROPA DE CAMA

Lanas, Miraguanos, Borras, Duvets, Cuties, Damascos, Casas colchón, Sábanas, Mantas, Colchas y Cortinajes. Se hace toda clase de trabajos de colchonería. — Precios económicos. — Se facilitan presupuestos.

LOS LENCEROS Príncipe, núm. 3 y Arcillero, 10.

SUCURSAL: Blanca, 5.

Especialidad en Camisería a la medida; confección esmerada.

El arrastre en bahía.

El pasado domingo dimos cuenta a nuestros lectores, en la sección "Marítimas", de las multas impuestas por el señor comandante de Marina a cuatro de los desaprensivos pescadores que emplean el arrastre en bahía.

Tal labor destructora es realizada a diario, y los señores contramaestres pueden comprobarlo en el mercado-pescadería, a donde son llevadas especies de ínfimo tamaño, y en los muelles de Nueva Montaña, donde son tendidas las redes prohibidas.

Según nos comunica un anónimo denunciante, y que ya se ha hecho público en más de una ocasión desde las columnas de este periódico, los cercotes tienen una elasticidad asombrosa. A medida que la malla decrece, aumentan en longitud, llegando a ser ésta de 1.500 a 2.000 metros.

El embalo también está a la orden del día. Detrás del "Pontón" o del "Giralda", cuando éste se halla fondeado en nuestro puerto, esas faenas son ejecutadas dentro de la más absoluta impunidad.

¿No podría crearse un servicio especial de vigilancia en el mercado-pescadería y castigar con mano dura a los infractores de la ley de pesca? Y conjuntamente con esta acción purificadora, tan interesante como la desaparición de las derrotas, ¿sería difícil hacer frecuentes recorridos por la bahía para evitar la destrucción de una riqueza que es de todos?

Claro es que, como los mismos "rastreros" afirman, no lograrán hacerlos desaparecer; pero sí sería gran cosa mantenerlos a raya e imponerles fuertes multas no sólo por vulnerar la ley de pesca con redes de arrastre, sino también por infringir el reglamento de luces.

¡Cuánto bien se haría al pueblo si se exterminara a los destructores de nuestra riqueza piscícola!

COMILLAS.—LOS EXCURSIONISTAS DEL ATENEO POPULAR, EN SU VISITA AL SEMINARIO. (Fotos García Alvarez.)

PIDA USTED
ACEITE EXTRAFINO SANTA AMALIA
en los principales establecimientos de ultramarinos.

EL CAMPEONATO DE LOS CLUBS MODESTOS

El Racing Club ofrece su campo, una copa y decidida protección al club campeón.

Esta noche se reune el Comité ejecutivo.

DEL MOMENTO

PARA RAMON SANTIUSTE

Mañana de mayo, y no todo lo radiante de luz que merece este mes. Hasta nuestro obligado recinto llega el grato perfume de las flores, que todo lo embriagan de un aroma dulcísimo y suave.

Sobre nuestra mesa de trabajo, un manojo de claveles encendidos. Quien sabe cuánto nos gustan nos lo ha brindado. Es el fruto de no pocos sacrificios; pero, al fin, de aquellos amorosos cuidados ha brotado el ramo bienoliente, que, más que logrado en esta tierra del Norte, parece importado de la huerta valenciana.

Esta planta de claveles nos recuerda el primer año de actuación del Racing Club en la categoría A de la región; aquel Racing Club, constituído todo por montañeses, y fruto, como aquellas flores, de generosos sacrificios, de cuidados constantes.

De aquella formación, genuinamente montañesa, salieron jugadores seleccionados para jugar contra Cataluña. Y entonces en Vizcaya estaban Pichichi, Belauste, Jáuregui, Urdangarin, Careaga, Vallana, Secúmaga, Chirri I, Sabino, Acedo y otros más.

¿Y qué significó aquella selección? Sencillamente que había clase, y que los tres jugadores seleccionados: Luis Alvarez (guardameta), Tomás Agüero (centro medio o ala) y Fidel Ortiz (interior izquierda) merecieron tan grande distinción por su brillante actuación en el campeonato del Norte, del Norte, que fué, ha sido y será de donde salga el mejor futbol de España.

Y no se diga que entonces se jugaba menos que hoy, porque en aquellos tiempos, y con parte de los elementos que citamos, se dió el grito de triunfo en Amberes, y hoy, con tanto injerto y tanta importación, vamos de mal en peor.

Apelamos hoy al testimonio de Ramón Santiuste, el que, con Campuzano, formaba en la defensa; Torre-Agüero (T.) y Lavín, en los medios; Agüero (J.)-Madrazo-Díez-Ortiz y Gacituaga, en los delanteros, ocupando la portería Luis Alvarez.

¿Por qué ahora no se tiende a lo mismo, a constituir un equipo con el mayor número posible de montañeses?

¡Ah, si ese campeonato de los clubs modestos se hubiese hecho años atrás!

No fuera ahora preciso salir de casa para formar con vizcaínos un equipo que defienda a la Montaña. Uno.

El campeonato de EL CANTABRICO

EL RACING GLUB NOS OFRECE SU CAMPO

No esperábamos otra cosa.

Según en atenta carta nos comunica el secretario del Real Racing Club, don Agustín Sánchez, la Junta directiva de aquella Sociedad ha tomado, por unanimidad, el acuerdo de poner su campo a disposición de los clubs modestos, una vez pasado el partido final del Campeonato de España.

Y no le cede antes por un justificado deseo de conservar el terreno de juego en las mejores condiciones posibles que requiere aquel magno acontecimiento.

Al mismo tiempo, nos comunica el Racing Club que concederá una copa al club campeón, al que también prestará su más decidido apoyo.

Quedamos profundamente reconocidos a esta deferencia del Racing Club, actitud que contrasta con otras actitudes de Sociedades que se llaman deportivas.

RESULTADO DE PARTIDOS AMISTOSOS

Jugaron el Deportivo Tolosa y el Alsedo Sport. Ganó éste por 2-0. Este último ha jugado también con el Júpiter F. C., reserva, al que batió por dos cero. Los tantos fueron marcados: uno por Solar y otro por Maxi. Se distinguieron éste, Martínez y Conde. En ambos equipos se alineó el Alsedo: Conde; Manolo, Maxi; Ontavilla, Andrés, Victoriano; Titas, Viso, Kiriki, Martínez y Vázquez. El Osasuna Montañés derrotó al Deportivo Coruña por 8-1. Se alinearon los vencedores: Conde; Moratinos, Fernández; Alveri, Fernández, Soto; Aparicio, Pérez, Moratinos, Alfonso y Pérez.

En Valdecilla jugaron el Racing Club, de Solares, y el reserva de La Ventilla, venciendo el primero por 5-2. Los tantos de los vencidos fueron marcados por Suárez y Can, y los de los vencedores por González y Cabo. La alineación fué la siguiente: Villegas; Irastorza, Pascual; Herrán, Herrán II, Prieto, Cobo, González, Cabo, y Tardío.

El San Pedro F. C. venció al Futuro Sport por 1-0, y se alineó: Camus; X. X., Lanza; Bolado, Triguero, Menocal; Z. Z., Solana, Crespo, Bóo y Gómez.

El Deportivo Vargas, después de un partido sin interés, venció al Acero Sport por 7-2. El Deportivo Somonte venció al Grado Sport por 4-2, alineándose el primero: Bárcena; Lastra, Acha; Mancebo, Penilla, Aja; Anievas, San Miguel, Bárcena, Anievas y Luis.

El reserva de la Unión Montañesa venció al Independiente, de Cayón, por 5-3. El Granja de Cacicedo venció el domingo al Invencible (?), de Nueva Montaña por 6-1. El Pasayako F. C. derrotó al reserva del Estrella F. C. por 6-2.

RETOS ENTRE LOS CLUBS MODESTOS

El Peñacastillo Sport reta al Tarrasa Sport; el reserva del Alsedo Sport, al Deportivo Pereda; el Eibarresa F. C., al Tolosa Sport; el Osasuna Montañés, al reserva del Júpiter; el Deportivo Las Presas, al Betis Balompié; el Alsedo Sport, al Osasuna Montañées, y el Júpiter F. C., al Celta F. C.

Todos estos retos a reserva de que no les corresponda jugar a los clubs interesados en la Copa EL CANTABRICO.

El Deportivo Garmendia convoca a todos sus jugadores para tratar del interesante campeonato infantil que organiza este periódico.

CORRESPONDENCIA DEPORTIVA

Un modesto aficionado.—Muy agradecidos a su carta, que no publicamos. Como usted verá en esta misma sección, el Racing Club ha hecho honor a su nombre y a su historia. ¿Que otros no lo hacen? Allá ellos, que, dentro del aislamiento en que viven, comprenderán que el mal se lo hacen a sí mismos. Y ¡qué mayor dolor que verse tan solos!

Alsedo Sport.—Someteremos su petición al Comité Ejecutivo. Es muy razonable.

CAMPOS DE BARROS

Con inusitada animación, y con un tiempo primaveral, se celebró el domingo próximo pasado, a las cuatro en punto de la tarde, el partido anunciado entre los equipos San Felices F. C., de San Felices de Buelna, y Mortera Sport, de Barros.

Durante el primer tiempo, el dominio fué alterno, no consiguiendo marcar, a pesar de incesantes esfuerzos, ninguno de los equipos contendientes.

En el segundo campo se notó en los del Mortera un poco de agotamiento, sin duda por falta de entrenamiento, no pudiendo impedir que los del San Felices les metieran dos goals.

Sobresalieron: por el San Felices, el portero y los defensas, que formaban una barrera infranqueable. Los demás, cumplieron.

Los del Mortera trabajaron todos con entusiasmo, haciéndose notar la gran labor que realizó en el primer tiempo el defensa Martínez.

Estos últimos se alinearon: Manolito; Rasilla, Martínez; Chuchi, Donato, Monge; Angel, Lalo, Obeso, Gómez, Ceballos.

PARTIDO DE ENTRENAMIENTO

Hoy, miércoles, a las seis y media, se celebrará en los Campos de Sport un partido de entrenamiento. Frente al once campeón se enfrentará otro formado por equipiers de otros clubs regionales que han prestado su cooperación. Este equipo se alineará: Crespo; Traba, Rafael; Quintana, Vega, Sarabia; Izaguirre, Cubillas, Carral, Villar, Eloy. Suplentes: Gregorio Perujo, Casanueva, Bueno (A.), Noriega y Cleto.

Todos los jugadores nombrados deberán llevar botas para jugar.

REUNION DEL COMITE DE LOS CLUBS MODESTOS

Se convoca al Comité del campeonato de los clubs modestos a una reunión que hoy, a las ocho de la noche, se celebrará en la Redacción de EL CANTABRICO.

OLLA PODRIDA

Con respecto a la constitución del equipo nacional español, que va a contender en Amsterdam, no tenemos inconveniente alguno en manifestar que algunos jugadores que lo integran no han cobrado en su vida. Decimos esto, porque habiendo solicitado datos de todas las Casas de Socorro de España, éstas, atentamente, nos han comunicado que en sus partes oficiales no figura ningún herido por haber cobrado, y mucho menos jugadores de futbol. Ahora ya estamos convencidos.

* * *

Yo nunca he sido partidario de las personas reflexivas y de talento. En la vida, el triunfo es de la desbordante juventud. ¿Qué le pasaría a un equipo en que figurasen Ramón y Cajal y Ortega y Gasset? Pues que perderían, con todo su talento.

* * *

Antiguamente, el jugador más admirado y que más presumía era el que más regateaba. Hoy no les hable usted de regatear, porque se ofenden.

* * *

Todo el mundo sabe que Loredo es un gran aficionado a la música. Ayer le encontré sentado junto a la pianola de un bar, saturándose de dulces melodías. Nos saludamos afectuosos, y le pregunté:—¿Qué, paladeando la música, eh? Sí, estoy escuchando el "Golondrón" de "Las golondrinas".

LAS MIL Y UNA TARDES

¡CÓMO NOS PONE A LOS HOMBRES EL ILUSTRE DON XAVIER!...

—Habla Luis Ardila, vate inspiradísimo, y dice: "Sin mirar las ciudades que detrás de tí dejas,—camina siempre, hermano...—¡Te donará sus mieles cada panal de abejas—y cada espiga abierta te ofrecerá su grano!..."

—Preveo un sermoncito en defensa de las teorías antiúrbicas...

—La vida moderna, en los grandes centros de población, ¡es poco menos que insufrible!... No se me olvida aquella vieja quintilla pacotillesca: "Ayer, en nuestra ciudad,—un tranvía, sin piedad,—arrolló a dos ciudadanos. —¡Rediez con la urbanidad—de los tranvías urbanos!..."

—Y en una aldea cualquiera sufrirá usté un achuchón si le atropella un camión que va por la carretera...

—¿Sabe usté lo que pasa en las grandes urbes?... Esto que dice el buen don Xavier Cabello, que defiende su equis como podría un aragonés defender su jota... Don Xavier se ha liado la manta a la cabeza, y creo que no habrá quien le tome el apellido, por haber estampado en la Prensa periódica unas cuantas verdades... ¡Cómo están las urbes, López!...

—¡Siempre se exagera algo!

—¡Textos cantan!... El señor Cabello dice: "Quien se jacta de franco es en extremo reservón y embustero. Este que pregona su castidad es un redomado mujeriego. Esotro que presume de infatigable trabajador no se molesta ni en atarse un zapato. Aquel que dice que no prueba el vino tiene un tonel en el estómago. La mujer que abomina de los hombres, pirradita está por ellos. Los que niegan ser políticos y hablan mal de la política son sus más fervientes adoradores. Los hay que gritan: "¡Fuera la charlatanería del Parlamento, porque quien mucho habla, mucho yerra!", y se pasan la vida dando conferencias..."

—Nada de eso me sorprende...

—"El hombre, en general—añade don Xavierito—, ha perdido, con el refinamiento de la civilización, la conciencia de sus deberes, y al verse la mujer en el desamparo, gime, llora, pide y, por último, exige, con razón, que la dejen desenvolverse a ella solita, porque el compañerito que la tocó en suerte no le suele servir absolutamente para nada... El ideario social de la mayoría de las mujeres del siglo del automóvil, del cine y del balompié, no puede tener como norma ni origen la casa de Nazaret, el santo hogar de la Sagrada Familia. Y es lógica la disparidad absoluta entre la cristiana familia de Cristo y la familia de Fulánez, que se supone cristiana, formada al compás del jazz-band..."

—¡Grandes verdades ha dicho el bueno de don Xavier!... Pero si va usté a seguir en plan de sermoneo, que le traigan una sobrepelliz y súbase usté a ese chopo...

—Si algún día va usté a Estrasburgo, verá usté, en la hermosa catedral, la famosa columna llamada de los ángeles... Juan Ervin, insigne artista, había comenzado a esculpir las figuras angélicas que decoran el pilar. Y Juan Ervin falleció sin concluir su trabajo, y entonces su hija, Sabina, se decidió a terminar la obra escultórica. Y para no desanimarse, para sostener sus energías, colocó en el andamio en que trabajaba el retrato de su padre... Siempre que se fatigaba, miraba al retrato y recobraba los ánimos... Sabina Ervin terminó el artístico trabajo... ¡Aquellos eran padres y aquellas eran hijas!...

—¡Fué, pues, una atrocidad el rapto de las Sabinas!

—No se salga usté del tiesto... "El hombre—dice también don Xavierito—ha dejado de ser fuerte en la adversidad, austero en el vivir, sobrio en el desenvolvimiento de su existencia, abnegado y constante para el trabajo. Huye de su domicilio, busca el trato exclusivo de otros hombres en el club, en el casino, en la tertulia. Perdió la afabilidad y la ternura y adocenó sus sentimientos. La mujer de hoy no cree en la protección, y hace bien, porque el hombre no sabe protegerla, porque no es más fuerte que ella..."

—¡Vea usté cómo corre esa lagartija!... ¡Se coló por un intersticio!... No ha querido quedarse al sermón... ¡Son muy listos los reptiles!...

—Y exclama don Xavier: "¡Protección del hombre a la mujer!... ¡Si al paso que vamos tendremos que pedirles protección nosotros a ellas!... Las mujeres valen más que los hombres espiritualmente... Yo declaro con voz estentórea que la mujer es muy superior al hombre; pero muy superior... ¡Las hay superiorísimas!..."

—¡Bien se conoce que no ha leído usté a don Jaime Zaragoza!... Este señor dice que las piernas de la mujer, tan preocupada por la conservación de la línea, van camino de convertirse en la delgada caña de un junquillo a la moda. Y, en cambio, el muchacho moderno, a causa sin duda de la práctica del balompié, va desarrollando los músculos de las pantorrillas, evolucionando así las piernas de los hombres hacia la forma que antes tenían las de las hembras... ¡Ya no se ve ni una Mariquita la pantorrilluda que moja la cama y dice que suda!... Y cuenta don Jaime que en un concurso de piernas bonitas, celebrado hace pocos días en Berlín, y al que han concurrido hombres y mujeres, se llevaron los primeros premios ¡cuatro caballeros!... ¡Qué se hubiera dicho en Heras si hubiese dado este resultado aquel concurso de piernas bien torneadas con que trató de amenizar las ferias y las fiestas nuestro jovial y cariñoso amigo don Emilio el panadero?...

—Bueno, pues... yo acepto las teorías de don Xavier, que dice que "a la generalidad de los hombres no se nos puede soportar como compañeros, así es que como protectores ¡ni el olor!..." ¡Que más felices vivían la mujer guapa y la fea cuando los hombres olían a tabaco, a ron y a brea!...

—¡Puede usté apuntarse siete!...

NOSTRADAMUS

AUXILIAR DE FARMACIA
necesita uno, con buenas referencias, JUAN GANA, de CASTRO URDIALES.

CASA DE LA DEMOCRACIA

Mañana, jueves, a las ocho de la noche, se verificará, en la Casa de la Democracia, la apertura del cursillo de conferencias organizadas por dicha entidad, en el que tomarán parte prestigiosos elementos, de alta calidad en las ciencias y en las artes.

La conferencia inaugural está a cargo del joven y excelente doctor don Pedro María de Castro, quien disertará acerca de un tema de índole social, que ha de anunciarse oportunamente.

La entrada al salón de conferencias será libre.

Casas magníficas
para colchones, á 10,50 ptas.
MARTIN LAINZ, Atarazanas, 8.

GANE DINERO
sembrando achicoria y remolacha azucarera. Facilita semillas y siembra contratando la producción
GRANJA DE LLANO
Plaza Mayor, 8.—Torrelavega.

Hotel LLORET
RAMBLA CANALETAS, 5, BARCELONA
Pensión de 10'50 a 16 pesetas.
TODO CONFORT

JABÓN EL GALLO
Cuesta menos y dura mas que los similares
JABONERA BILBAINA S.A.

Raquitismo
Antes de que sea incurable dad a vuestros hijos el poderoso regenerador Jarabe de
HIPOFOSFITOS SALUD
Vitaliza y favorece el crecimiento.
Cerca de medio siglo de éxito creciente.
Aprobado por la Real Academia de Medicina.
Pedid JARABE SALUD para evitar imitaciones.

CASA RESTEGUI MUEBLES Y TAPICERIA
Segunda Alameda - Teléfono 2630 - SANTANDER

M.E.C.D. 2017

MARITIMAS

(Día 8 de mayo de 1928.)

IMPORTACION

Altura.

Sin movimiento.

Gran cabotaje.

Vapor "Obsidian", de Liverpool: a granel, 975.830 kilos de chatarra de hierro y acero a la orden.

Cabotaje.

Vapor "Carmen", de Gijón: 228.000 kilos de carbón a Modesto Piñeiro y Compañía.

EXPORTACION

Altura.

Sin movimiento.

Gran cabotaje.

Vapor "Cantabria", de Ardrossan: con 2.500.000 kilos de mineral de hierro.

Cabotaje.

Vapor "Paulina", cargando para Vigo.

Son esperados los vapores "Cortés" y "Cano", de Amberes y Hamburgo, respectivamente, con carga general.

ALMOTACENIA

Cotización del pescado vendido en la misma:

Merluza de primera, 40 kilos, de 3'80 a 3'30 el kilo; ídem de segunda, 7 kilos, a 3'60 el kilo; ídem de tercera, 18 kilos, a 3'60 el kilo; ídem de cuarta, pequeña, 66 kilos, a 3'20 el kilo; pescadilla, 108 kilos, de 3'20 a 3'05 el kilo; gallos, 86 kilos, de 2'05 a 1'35 el kilo; potas, 240 kilos, a 0'50 el kilo; lochas, 40 kilos, a peseta el kilo; lirios, 20 kilos, a 0'90 el kilo; anchoa, 793 kilos, de 0'94 a 0'61 el kilo; chicharro, 16 kilos, a 0'64 el kilo; rapes, 50 kilos, a 1'15 el kilo; pellaje, 280 kilos, a 1'05 el kilo.

LLEGADA DEL "GIULIO CESARE", DE LA NAVIGAZZIONE GENERALE ITALIANA

Procedente de Génova llegó ayer mañana a Barcelona el gran exprés de la Navigazzione Generale Italiana "Giulio Cesare", que ha salido esta mañana con rumbo a Río Janeiro y Buenos Aires.

Entre los pasajeros de lujo embarcados en el "Giulio Cesare" se encuentran S. E. Martín Flanklin, embajador de S. M. el Rey de Italia, en Buenos Aires; S. E. el Conte Vittorio Negri, ministro de S. M. el Rey de Italia en el Paraguay; S. E. Alberto Blancas, embajador argentino de la Santa Sede; el doctor Mariano Bori, médico oficial del Consulado argentino, en Barcelona, y su distinguida señora, hija del señor Albareda, cónsul general de Colombia; el señor Mongiardino y señora; señores Dachs; señores Barbanson, etc., etc.

Ha embarcado también en el "Giulio Cesare" la Compañía de ópera del Teatro Colón, de Buenos Aires, y entre los numerosos artistas que la componen figuran el maestro comendatore Serafín, y los insignes artistas Lauri Volpi, Claudia Muzio, Nicola Rakowski, Ottvavio Scotto, Stracciari, Franci, Bertana, etc., etc.

Visitaron el vapor, en su breve estancia en Barcelona, el cónsul general de la República Argentina, señor Margenat, con el primer cónsul, señor Calvagno, y el primer canciller, señor Arenas Fraga; el cónsul general de Colombia, señor Albareda, y numerosas y distinguidas familias de la Colonia americana.

El "Giulio Cesare" zarpó a mediodía con rumbo a Río Janeiro y Buenos Aires, donde es esperado el día 17 del corriente.

EL "C. LOPEZ Y LOPEZ"

Mañana, probablemente, llegará a este puerto el vapor de la Compañía Trasatlántica "C. López y López", procedente de Manila y escalas, con cargamento de tabaco.

SITUACION DE LOS BUQUES DE ESTA MATRICULA

Vapores de Francisco García:

"Magdalena R. de García", en Newport.

"Tres Hermanos", en Barcelona.

"Francisco García", en Santander.

Vapores de Luis Liaño (S. en C.)

"Cantabria", en Santander.

"José", en Santander.

"Esles", en Lisboa.

Vapores de Angel F. Pérez:

"Emilia S. de Pérez" en Santander.

"Alfonso Pérez", en viaje de Huelva a Hamburgo.

Vapores de la Compañía Santanderina de Navegación:

"Peña Labra", en Huelva.

"Peña Rocías", en viaje de Rouen a Cardiff.

EL TIEMPO

Parte del Semáforo:

"Viento Noroeste fresco. Marejadilla del mismo. Cielo cubierto. Horizonte chubascoso."

Del Observatorio central comunican que el tiempo mejora en España, pero con poca firmeza

MAREAS PARA HOY

Pleamares: 5'54 a. m., 6'12 p. m.

Bajamares: 0'0 a. m., 0'13 p. m.

El mejor de los laxantes

GRAINS DE VALS

evita las infecciones intestinales.

Dosis: Uno o dos granos al cenar.

ESPECTACULOS

TEATRO PEREDA.—A las siete y a las diez y media: películas cómicas y Agrupación de "La Sultanita".

SALON REINA VICTORIA.—De siete a diez: última exibición de la interesante película "La tercera llamada", y una graciosa cómica, en dos partes. Butaca, 0'60.

CINE POPULAR REINA VICTORIA De seis y media a once y media: "La tercera llamada", y una cómica, en dos partes. General, 0'10.

CINEMA DE BONIFAZ.—A las seis y media, hasta las diez: continuación de los interesantes episodios "El Sansón del circo", séptimo, octavo y noveno, y una cómica.

ELIXIR ESTOMACAL

SAIZ DE CARLOS

Tonifica, ayuda a las digestiones y abre el apetito, curando las molestias del

ESTOMAGO E INTESTINOS

DOLOR DE ESTÓMAGO, DISPEPSIA, ACEDÍAS Y VÓMITOS, INAPETENCIA, DIARREAS EN NIÑOS Y ADULTOS, DILATACIÓN Y ÚLCERA DEL ESTÓMAGO DISENTERÍA, etc.

Muy usado contra las diarreas de los niños Incluso en la época del destete y dentición. Es inofensivo y de gusto agradable.

VENTA: Principales farmacias del mundo.

Leyendo la Prensa extranjera.

La destrucción atómica de un kilo de carbón produciría tanta energía como la combustión durante el mismo tiempo de diez millones de toneladas de carbón.—La energía intraatómica de una gota de aceite—si fuera posible obtener aquélla—bastaría para asegurar la travesía del Atlántico a un gran barco.

París.—Escribe en "Le Matin" Charles Nordmann, con el título de "El brillar de las estrellas es un suicidio para ellas", lo siguiente:

En el sermón que ha pronunciado en Londres, en la Abadía de Westminster, el reverendo doctor Barnés, obispo de Birminghan, ha hecho declaraciones verdaderamente "sensacionales", y con esto empleamos una palabra que es también muy anglosajona.

El eminente prelado, que es una de las autoridades eclesiásticas más consideradas en la Gran Bretaña, ha declarado que la vida hizo su aparición sobre la tierra hace unos quinientos millones de años, y que dicha vida se ha desarrollado por evolución hasta formar el hombre actual, y añadía que si algún cataclismo no detenía el mencionado desarrollo, se terminará por crearse otros seres superiores al hombre actual, el cual es muy superior a los grandes lagartos de la era jurásica.

* * *

Las anteriores declaraciones del obispo de Birmingham consolará a las personas que estaban entristecidas por la prohibición, de otros tiempos, de enseñar la doctrina de la evolución en ciertos Estados del Monomotapa. Contribuyeron a facilitar la conciliación que se impone entre las aspiraciones inmateriales del alma y las dadas y concretadas por la ciencia. Contribuyeron, según la frase inmortal, a dar a Dios lo que es de Dios y al César lo que es del César.

La duración enorme que ha sido, por la geología y también por la astrología, atribuída al sol y a los planetas, no son explicables hoy más que por la utilización de la energía intraatómica de los astros.

Esta utilización les permite sostener su fulgor a costa de la masa que disminuye lentamente.

La irradiación actual de la luz del sol disminuye su masa cada minuto en doscientos cincuenta millones de toneladas. El es más ligero... si tal se puede decir... hoy que ayer. Hace cinco o diez mil millones de años, el sol, al principio de su carrera, era mucho más macizo que hoy.

La pérdida de masa por su irradiación de estrellas era tanto más rápida cuanto éstas son más macizas, y de esto se deduce la consecuencia que todas las estrellas deben tender hacia el fin de su carrera a tener sensiblemente masas aproximadamente iguales. Esto es, precisamente, lo que prueban los astrónomos. Han observado, en particular, que en las estrellas dobles—que están formadas por la subdivisión de una estrella en otras dos, como se acaba de ver en la estrella "Nova Pictoris"—que los dos pequeños componentes de las estrellas dobles viejas tienen masas mucho más cerca de la igualdad que los dos enormes componentes de las estrellas dobles jóvenes.

La energía, puesta en juego por la irradiación de los astros a costa de su masa, es indudablemente formidable. La destrucción atómica de un kilo de carbón produciría tanta energía como la combustión durante el mismo tiempo de diez millones de toneladas de carbón.

La energía intraatómica de una gota de aceite—si fuera posible extraer aquélla—bastaría para asegurar la travesía del Atlántico al más grande barco.

Las estrellas que nos alumbran, y de las cuales una de las más insignificantes distrae nuestra vida, el sol, se aniquila irradiando. Son parecidas a esos corazones devorados por la pasión, a los que la energía de sus latidos les hace efímeros y les condena a muerte.

Para envidia de los bebedores sibaritas.

París.—Los vinos viejos se van... No obstante, en las grandes circunstancias se les ve aparecer.

En una de las últimas comidas del Club de los Ciento, los convidados han podido saborear los caldos siguientes: Jerez, 1870; Chateau Iquem, 1874; Chateau Margaux, 1899; Chateau Ausone, 1900; Chateau Mouton-Rothschild, 1875; Chateau Latour, 1874, y Chateau Lafite, 1869.

El periodista francés que da esta nota, dice: "Una inclinación de cabeza—si a usted le place—ante estos frascos ilustres y venerables."

IMPORTANTE

El correo de Santander para en Avila veinticinco minutos para la fonda.

SUCURSAL HOTEL VASCO

Allí donde se discutan y vean coches de lujo

El Buick siempre predominará por ser el coche verdaderamente práctico de los que llevan una vida activa

HOY día en todos los sitios en que los hombres se reúnan se habla de automóviles, siendo el Buick el tema de las conversaciones, demostrando ello la gran popularidad que éste ha llegado a alcanzar.

Si en un punto cualquiera de la carretera o de la ciudad observa usted los coches que pasan, verá cómo el Buick predomina en mayoría entre los de lujo. Las estadísticas demuestran que entre los más importantes accionistas en España, 49 son propietarios del Buick.

Con un motor fuerte y seguro, el Buick posee una reserva de fuerza para desarrollar en caso necesario una velocidad de más de 100 kilómetros por hora, y no sólo desarrollarla, sino mantenerla durante mucho tiempo dada la solidez de su construcción

Las carrocerías del Buick, de líneas esbeltas y continuas, llevan el sello de distinción que el famoso constructor Fisher sabe poner en cuanto trabajo ejecuta.

Visite al concesionario más próximo, quien le dará una prueba de este coche. Si le interesa podrá informarle sobre las facilidades de pago que le ofrece la G. M. P. (Acceptance Division).

PRECIOS

STANDARD: 25 Turismo, Ptas. 12.550; 20 Sedán (2 puertas), Ptas. 13.400; 27 Sedan, Ptas. 13.950; 24 Sport Roadster, Ptas. 12.500.—MASTER: 55 Turismo, Ptas. 15.700; 50 Sedan, Ptas. 19.950; 51 Brougham, Ptas. 19.600.

Precios en nuestro depósito de Barcelona (embalado). En Madrid, completamente equipado e incluído el 5.° neumático, con suplemento de pesetas 550.

GENERAL MOTORS PENINSULAR, S. A. - MADRID

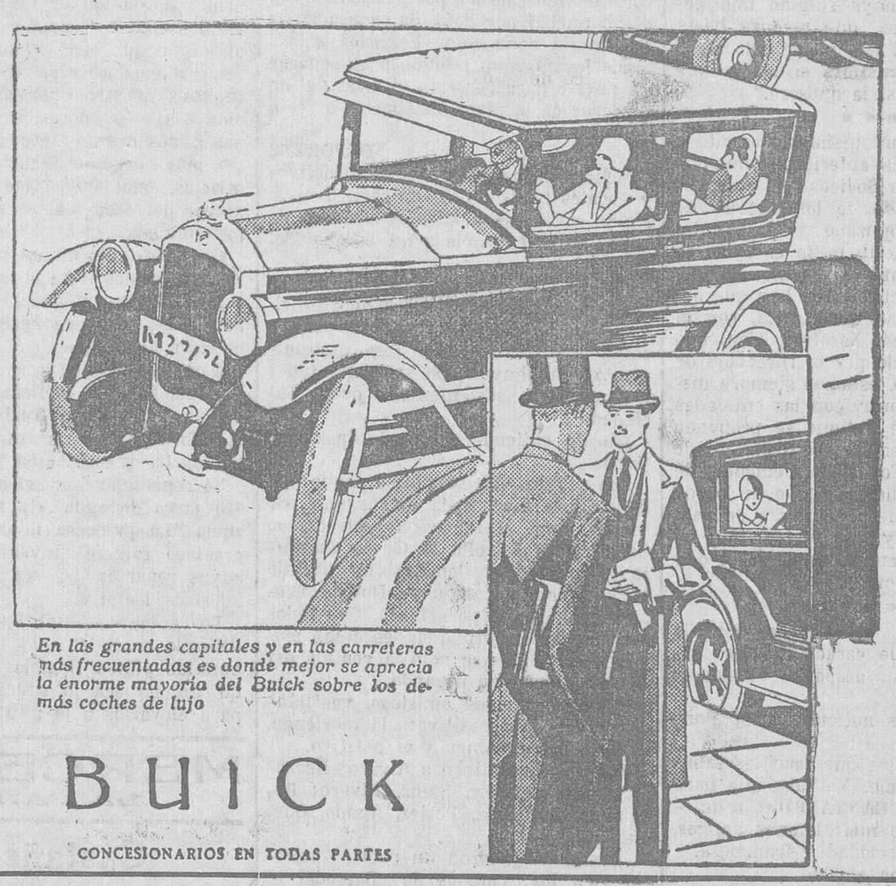

En las grandes capitales y en las carreteras más frecuentadas es donde mejor se aprecia la enorme mayoría del Buick sobre los demás coches de lujo

BUICK

CONCESIONARIOS EN TODAS PARTES

BOLSAS

DE MADRID

	Día 7	Día 8
Interior F.	75 95	76 00
— E.	76 00	76 00
— D.	76 00	76 00
— C.	76 00	76 00
— B.	76 00	76 00
— A.	76 00	76 00
— G y H.	00 00	75 50
Exterior (partida)	00 00	00 00
Amortizable 1920 F.	96 70	00 00
— — E.	96 70	96 50
— — D.	96 70	96 50
— — C.	96 70	96 75
— — B.	96 70	96 75
— — A.	96 70	96 75
— 1917	96 00	96 00
— 1926	105 00	105 00
— 1927 (con impuesto)	96 40	96 40
— — (sin impuesto)	105 00	105 00
CEDULAS		
Banco Hipotecario 4 %	94 90	94 90
— — 5 %	101 50	101 25
— — 6 %	112 00	111 75
ACCIONES		
Banco de España	605 00	605 00
— Hispano Americano	234 00	234 00
— Español de Crédito	457 00	466 00
— del Río de la Plata	00 00	00 00
— Central	197 00	199 00
Tabacos	238 00	235 00
Azucareras (preferentes)	142 50	139 00
— (ordinarias)	00 00	00 00
Nortes	644 00	660 00
Alicantes	622 00	634 00
OBLIGACIONES		
Azucareras, sin estampillar	00 00	86 00
Minas del Rif	102 75	104 00
Alicante 1.ª	351 00	349 00
Norte 1.ª	78 00	78 00
Asturias 1.ª	75 75	75 00
Norte 6 %	105 25	105 00
Riotinto 6 %	000 00	000 00
Asturiana de Minas	000 00	101 50
Tánger á Fez	000 00	101 75
Hidroeléctrica Española 6 %	000 00	101 00
Cédulas argentinas	2 65	2 65
Francos (París)	23 75	23 50
Libras	29 34	28 99
Dollars	6 02	5 945
Liras	31 60	31 00
Francos suizos	000 00	000 00
— belgas	00 00	88 50

(Información del Banco de Santander.)

DE BILBAO

	Día 8
ACCIONES	
Banco de Bilbao	2.350
Banco de Vizcaya	»
F.-C. Santander-Bilbao	600
F.-C. Vascongados	»
Electra de Viesgo	650 y 660
Hidroeléctrica Española	281 y 285
Hidroeléctrica Ibérica	910
Naviera Sota y Aznar	1.100
Altos Hornos de Vizcaya	187 y 187 75
Duro Felguera	83
Papelera Española	190
Unión Resinera Española	80, 79 y 78
Unión Españ.ª de Explosivos viejas	1.450, 1.445, 1.450 fin y cte.
Id. nuevas	1.442 1.440, 1.455, 1.450 y 1.435
Siderúrgica Mediterráneo	130, 132 y fin corriente 132
OBLIGACIONES	
F.-C. Santander-Bilbao, 4 %	»
Id. id. 5 %	»
Electra de Viesgo, 5 %	97
Id. 6 %	»
Hidroeléctrica Ibérica, 5 % 1906	98 60
Id. 6 % 1918	99 50
Id. 6 % 1921	102 75
Hidroeléctrica Españ.ª, 5 %	99 50
Hispano Americano de Electricidad 6 %	»
Minas del Riff	»
Altos Hornos de Vizcaya, 6 %	104
Unión Resinera Española 6 %	»
Siderúrgica Mediterráneo	»

Cotización local.

FONDOS PUBLICOS

Cédulas del Banco Hipotecario, 5 por 100, a 101'10; pesetas 7.500.

Idem id., 5 por 100, a 101'25; pesetas 16.000.

Deuda Amortizable, 5 por 100, 1917, con impuesto, a 96'40; pesetas 15.000.

ACCIONES

Banco Central, a 195'50; pesetas 15.000.

Compañía Telefónica, a 100'50; pesetas 7.500.

Compañía de Petróleos, a 145'25; pesetas 6.500.

Abastecimiento de Aguas, 14 acciones, a 515.

OBLIGACIONES

Ferrocarril Cabezón a Llanes, primera, a 83; pesetas 6.000.

Ferrocarril de Alsasua, a 88'60; pesetas 6.650.

Azucarera, 5 por 100, 102'65; pesetas 10.000.

Electra de Viesgo, 5 por 100, a 97; pesetas 7.500.

Compañía Trasatlántica, 6 por 100, 1920, a 102'50; pesetas 5.000.

Ferrocarril de Asturias, primera, a 75'50; pesetas 5.000.

Constructora Naval, 5 y medio por 100, a 102; pesetas 8.500.

Ponferrada, a 98; pesetas 12.500.

Electra de Viesgo, 5 por 100, a 96'75; pesetas 2.500.

Ferrocarril de Asturias, primera, 3 por 100, a 75'50; pesetas 50.000.

Fábrica de Mieres, a 98'50; pesetas 10.000.

Santander, 8 de mayo de 1928. — El adjunto de turno, Ceferino Maestre.

EL CANTABRICO

Apartado 20.

TELEFONOS: Redacción, número 2110.—Administración, número 3571.

Intereses generales.

MATRICULAS GRATUITAS

Se ha publicado una real orden del Ministerio de Instrucción pública por la que se dispone que se concedan matrículas gratuitas en los centros de enseñanza a las personas que tengan pendiente de resolución la declaración de la calidad de beneficiarios del régimen de subsidios a familias numerosas.

NUEVO SERVICIO

Ha solicitado la correspondiente autorización para establecer un servicio regular de automóviles para el transporte de viajeros entre Llanes y Rebolleda, sirviendo a Meré, Puente Nuevo, Rales, Posada y Celorio, don Laureano Morán.

CREACION DE ESCUELAS

Se ha concedido carácter de creación definitiva a las escuelas siguientes de esta provincia:

Ayuntamiento de Ruiloba, escuela de Pando y Concha; de Selaya, escuela de Valvanuz; de Los Corrales, escuela de San Mateo; de Miengo, escuelas de Miengo-Cuchía, Mogro-Gornazo y Cudón-Bárcena, y Ayuntamiento de Santillana del Mar, escuela de Queveda-Mijares.

SUBASTAS

Se ha dispuesto la subasta de reparación de la carretera de Panes a Purón, con acopios y empleo de piedra, y presupuesto de 11.454 pesetas.

—La de conducción de correspondencia de la central de Reinosa a la estación, con tipo anual de 3.295 pesetas. Servicio por automóvil.

VACANTE

Para cubrir la vacante de encargado de la estación telegráfica limitada de Villacarriedo, han presentado solicitud don Manuel Guillermo Abascal, don Mariano Andrés del Mazo, don Benito Crespo Sáinz y don Jesús Mazorra Septién.

LAS PARADAS DE SEMENTALES

Por la Dirección general de Agricultura se va a proceder a la reglamentación de las paradas ambulantes de sementales, clasificándolas en particulares, privadas, semioficiales y oficiales, con el fin de que puedan ser rigurosamente vigiladas.

Complemento de esta organización será la concesión de premios para los Sindicatos y ganaderos que más se distingan en el establecimiento de estos servicios.

AMPLIACIONES ELECTRICAS

La Real Compañía Asturiana ha solicitado autorización para el tendido de una línea eléctrica, de 12.000 voltios de tensión, desde la central de Cartes a la fábrica que tiene en construcción en Hinojedo.

DEVOLUCION DE CUOTA

Se ha ordenado que le sea devuelta la cuota que ingresó para reducir su tiempo de servicio en filas, al recluta de la Caja de Torrelavega Julián Urbina Carrera.

PERSONAL

Se ha concedido pase a situación de reserva al teniente coronel de Infantería don Manuel Telo García, quedando afecto a la Zona de reclutamiento de Santander.

—Por el Departamento de El Ferrol se ha pasado a informe de la Intendencia la propuesta de retiro del capitán de fragata, en situación de reserva, don Antonio de la Incera y Bustamante.

—Ha sido nombrado segundo comandante del "Giralda" el capitán de corbeta don Benigno González Aller

Ahorrará Vd. un año de su tiempo si se afeita con hojas

Gillette

Sdad. Anma. Gillette - Apartado 682 - Barcelona

M.E.C.D. 2017

NUESTRA INFORMACION DE LA PROVINCIA

Torrelavega

Hacia el empréstito municipal. -- Interesantes manifestaciones del alcalde, señor Pondal. -- La salubridad en nuestra población es inmejorable. -- Notas deportivas. Otras noticias de interés.

MUNICIPALERIAS

"La Alcaldía, en el día de ayer, y por conducto del excelentísimo señor gobernador civil de la provincia, elevó al excelentísimo señor presidente del Consejo de ministros un escrito, en súplica de que sean atendidas las peticiones de la Sociedad de Socorros Mutuos de Ganado de Viérnoles y Campuzano, que hizo suyas la Comisión municipal permanente en sesión del día 1 del actual, en defensa de las industrias de quesos y mantecas por la crisis que atraviesan al no poder competir con la extranjera, y que motiva el que la ganadería, principal riqueza de la Montaña, haya sufrido una depreciación enorme, que alcanza hasta un 60 por 100, al no poder colocar la leche por la angustiosa situación que atraviesa la industria quesera."

* * *

Nos parece oportunísimo el escrito a que alude la nota anterior, y felicitamos por ello a la Sociedad de Socorros Mutuos de Ganado de los pueblos de Viérnoles y Campuzano y al Ayuntamiento, pues de este modo es como se trabaja eficazmente por la riqueza ganadera de la Montaña, que hay que defender, ahora más que nunca, con el mayor entusiasmo. Nosotros, siguiendo el camino señalado por la Dirección de EL CANTABRICO, estamos siempre dispuestos a contribuir, con las entidades citadas, al loable fin que se proponen y que redunda en beneficio directo de toda la región. Todos los elementos de riqueza deben tener el apoyo de los de arriba y de los de abajo; pero en esta provincia no hay que olvidar que el problema agropecuario es quizá el que merece más atención.

* * *

Hablando con el alcalde.—Con la amabilidad que le caracteriza, nos recibió ayer, en su despacho oficial, el señor alcalde.

—¿Hay muchas noticias, señor Pondal?

—Pocas; pero las que sean las sabrá usted ahora mismo. Ya sabe que para usted y para EL CANTABRICO, a quienes tengo entre mis buenos amigos, hay siempre sinceridad y franqueza.

—Gracias, señor alcalde.

—Pues verá usted. El lunes, por la tarde, se celebró bajo mi presidencia, y en este mismo despacho, una importante reunión para tratar del empréstito de 2.500.000 pesetas que proyecta emitir el Ayuntamiento, asistiendo la ponencia encargada del estudio y los directores de los Bancos locales: Mercantil, Torrelavega e Hispano-Americano. A estos señores se les explicó con todo detalle cuanto pudiera interesarles para la citada operación, y se les facilitaron notas en las que se pone de manifiesto la pujanza económica del Municipio, capaz no sólo para emitir un empréstito de dos millones y medio de pesetas, sino de bastante más, y esto sin necesidad de tener que gravar los impuestos actuales, como en principio se ha hecho constar. Además, como las obras a ejecutar se harán en tres años, no es preciso disponer el primero de la cantidad de pesetas arriba citada, sino todo lo más de millón y medio.

Los citados directores de los Bancos obtuvieron una impresión optimista de la situación y proyectos del Ayuntamiento, reconociendo que es quizá el Municipio torrelaveguense uno de los más pujantes de España, y manifestaron que, dada la importancia de la operación que se proyecta, se tomarían unos días para estudiarla y contestar, para, entre tanto, consultar con las centrales y Consejos respectivos.

Como ve usted—nos dice sonriente el señor Pondal—, esto marcha por excelente camino, y el gran plan de obras estudiado y aprobado por el pleno se desarrollará como tenemos proyectado, con lo cual daremos movimiento inusitado a la ciudad, pues se emplearán muchos obreros y, además, las mejoras serán importantísimas.

También nos manifestó el señor alcalde que se había reunido la Junta de Sanidad, cumpliendo lo dispuesto por la Superioridad. Que el señor subdelegado de Medicina había emitido un informe en el que se asegura que la salubridad en la población es excelente, y lo prueba que hay muchas menos defunciones que en iguales meses de otros años. Claro está—sigue diciendo el señor Pondal—que aun quedan algunas viviendas en las calles de José María de Pereda, La Llama, Cotero, General Castañeda y otras que dejan bastante que desear; pero se procederá con la mayor energía a higienizarlas, para lo cual uno de estos días girará una visita minuciosa la citada Junta de Sanidad.

Por último, la primera autoridad municipal dijo que desde hace unos días se analiza la leche que se vende al público, y desea que esto llegue a conocimiento del vecindario, para que quien desee remita al laboratorio municipal, instalado en el matadero, las muestras de leche que quiera analizar. Y a propósito de esto, debo manifestar que atendiendo a las súplicas de la Casa Poch, y cumpliendo los ofrecimientos que les hizo esta Alcaldía cuando se les quemó su importante industria, les he autorizado para que usen los aparatos de análisis arriba citados durante ciertas horas del día, y mientras ellos reciben los que han pedido.

Nos parece muy bien.

Sesión de la permanente.—Asuntos que habrá tratado la Comisión municipal permanente en la sesión de anoche, y de cuyos acuerdos daremos cuenta mañana:

Acordar la adquisición de un libro de actas de nacimientos para el Registro civil; ídem ídem de un libro-padrón de vacunación e impresión de hojas para repartir entre los vecinos, en cumplimiento de circular número 90, relacionada con la vacunación; quedar enterados de la concesión de un puesto para la venta de hielo en la plaza; nómina de jornales; facultar a la Alcaldía para el otorgamiento de la escritura a favor de los terrenos para la escuela de Viérnoles; aprobación de la lista de familias pobres, para su inclusión en la asistencia médico-farmacéutica gratuita; pagos; informe de la Junta vecinal de Barreda al escrito de don Juan Oruña solicitando la apertura de un camino peonil cerrado en dicho pueblo por doña Salvadora Díaz; escrito de doña Rosa Herreros solicitando levantar un tabique para separar un puesto para la venta de aves del de corderos en la plaza de Abastos de esta ciudad.

DEPORTES

Menudean las reuniones de directivos y vocales natos de la Gimnástica, y se tratan en estos momentos asuntos de gran transcendencia para dicha Sociedad.

Nosotros, y con nosotros muchos socios, estimamos que sería oportunísimo celebrar una junta general, porque conviene orientar a quienes puntualmente contribuyen con su cuota todos los meses al sostenimiento de la Sociedad.

¿No lo entiende así la Junta directiva?

Los peques.—Un simpático peque futbolista nos dice, nada menos que por escrito, que el Deportivo Alavés, de Ganzo, y el Estrella F. C., de Campuzano, jugaron el domingo un partido amistoso en el campo de Duález, venciendo el Alavés por 11 a 4. Que todos jugaron bien; pero que desde los primeros momentos se notó la ventaja del Alavés, que viene pegando.

El encuentro fué amistoso, ventilándose una cosa positiva: la merienda. Esto sí que está bien y es positivo.

El Deportivo alineó a Rivero; Herrera, González; Sáiz, Sáinz, Rivero; Rodríguez, Gutiérrez, Peláez, Agudo, García.

—También jugaron un partido amistoso, en los campos de Barreda, el Quebrantada F. C., de Torrelavega, y el Requejada F. C., ganando los primeros por 2-1.

El Quebrantada alineó a Bolado; Jiménez, Bustillo; San Juan, Rubín, Revilla; Meana, Cabrero, Merino, Rodríguez, Caballero.

Suplentes, Germán e Ivan.

Una advertencia.—Recomendamos a los peques, que tan amables son con nosotros mandándonos estas notas, que procuren enviarnos retos los viernes, alineaciones los sábados y resultado de los encuentros el lunes, antes de las cuatro de la tarde.

UN MATRIMONIO

Ante el virtuoso sacerdote don Cayo Octavio Martínez han contraído matrimonio en esta ciudad Leandro Díez Posada y Andrea Sánchez y Sánchez.

Reciba la feliz pareja nuestra enhorabuena.

LOS QUE NACEN

En esta ciudad, ha dado a luz un niño doña Ramona Trueba Ruiz, esposa de don Ramón Sáiz Gutiérrez, y una niña doña Josefa Pelayo Expósito, esposa de don Basilio Gómez Ibáñez.

DE SOCIEDAD

Se encuentra muy mejorado de su breve enfermedad el primer teniente de alcalde de este Ayuntamiento, y buen amigo nuestro, don Fermín Abascal.

—Ha llegado de Guadalajara la respetable señora doña Elisa de Miguel, viuda de González Irún, con su encantadora hija María del Carmen.

—De Oviedo, llegó el culto abogado y querido amigo nuestro don Ramón Ruiz de Villa.

EFE-CE

REMEDIO DE ABISINIA
EXIBARD
En Polvos, Cigarillos, Hojas para fumar
Soberano contra
ASMA
30 Años de Buen Exito
Med. Oro y Plata.
H. PERRÉ, BLOTTIÈRE & Cie
6, Rue Dombasle, PARIS
Y TODAS FARMACIAS

EL CANTABRICO Hotel y Restaurant
SERVICIO MODERNO
PARA BODAS Y BANQUETES

Monte de Piedad de Alfonso XIII
y Caja de Ahorros de Santander.
En la Sucursal (Hernán Cortés, número 6) se hacen exclusivamente:
Préstamos hipotecarios y cuentas de crédito con garantía de fincas; ídem de valores, sin limitación de cantidad.
Con garantía personal hasta 2.000 pesetas.
En la Central (Tantín, número 1) se hacen préstamos de ropas, alhajas y las operaciones del Retiro obrero obligatorio.
En la Caja de Ahorros, instalada en la Sucursal, se abona hasta mil pesetas mayor interés que las demás Cajas locales.
Los intereses son abonados semestralmente: en julio y en enero.
Horas de oficina: de NUEVE A UNA y por la tarde de TRES A CINCO.

FABRICA DE BOLSAS
para Ultramarinos, Frutas, Pescados, Droguerías, Confiterías y Farmacias.
Imprenta y Papelería EL ESCRITORIO. - Plaza Vieja, 1 y Paseo de Pereda, 18. - Teléfono 3436

MINAS PARA LAPICEROS
Las tenemos en grafito y tinta, en todos los gruesos.
Imprenta y Papelería EL ESCRITORIO. - Plaza Vieja, 1 y Paseo de Pereda, 18. - Teléfono 3436

Polanco

DE TEATRO

Fieles amantes de todo lo que signifique cultura y arte, en la tarde del domingo asistimos a la velada literario-musical que previamente se nos había anunciado, organizada por un ramillete de bellas chicas de esta localidad, para allegar fondos con destino al monumento a Pereda.

Suponíamos que una función dada por aficionados no iba a pasar de lo corriente: una obrita de teatro, más o menos aprendida de memoria, y dicha al pueblucо a la buena de Dios, y el oír algún que otro aplauso del público complaciente que les escucha. Pero no fué así; nuestra duda quedó desvanecida a las primeras escenas, en que nos dimos cuenta de que los intérpretes, más bien que aficionados, parecían artistas, amoldándose todos ellos con la mayor perfección al personaje que representaban.

Que consiguieron un gran éxito artístico no nos cabe la menor duda.

A las cuatro y cuarto dió comienzo la función, con una bastante aceptable entrada. El día, poco propicio para ello, fué causa para que la gente se reservara algo. El salón, bellamente adornado, al que daban mayor realce y esplendor la infinidad de caras bonitas que en él había. La presentación, lujosísima.

Se representaron: el bonito sainete "El jarro de agua", la aplaudida zarzuela "La princesa improvisada" y el gracioso sainete "Invento prodigioso", cuyos repartos ya son conocidos de nuestros lectores.

Los artistas.—Punto es este un poco delicado sobre el cual tratar. Nuestra humilde pluma tiembla al pensar que tal vez no sea lo suficiente explícita para elevarlos a la altura que se merecen, a la vez que nos ofrece duda a quién distinguir, cuando, como decimos, todos rayaron a gran altura. Lo haremos comenzando por Cristina Puente, inconmensurable; mucho dominio de escena, serenidad, conocimiento del personaje; todo, en fin, contribuyó al mejor esplendor del personaje.

Conchita González nos reveló, una vez más, su extraordinario temperamento en prodigios de expresión inimitables.

Maruja Calero, superiorísima. Con su presencia llena la escena de alegría y belleza.

Aurelia González, muy bien; es la primera vez que se presenta en escena, y bien se merece la tributemos un pequeño homenaje. Sea éste, pues: La escena se te muestra favorita, y si al teatro con ardor te dedicaras, ganando aplausos a granel, Aurelia, glorioso porvenir quizá lograras.

Cristina Arce, Antonia Herrera, Eloína Marcos, Dolores Vega, Teresa Irizábal y Rosa Arciniega, cumplieron en sus respectivos papeles, felicitándolas, sinceramente, por su actuación.

El sexo fuerte, compuesto por González, Herrera y Arciniega, cumplió.

El inmenso violinista Estefanía hizo las delicias del respetable, cosechando innumerables aplausos con sus ya muy aplaudidas obras de su selecto repertorio.

En resumen: una fiesta simpática y agradable, digna del mayor elogio; mas lo que tengo presente, caro lector, es el público sonriente que había en el Sindicato, y aquellas niñas preciosas, muestra gentil de las rosas, de las rosas de Polanco.

EL CORRESPONSAL

Requejada.

MERCEDES LA MEDIA DE SEDA DE MEJOR RESULTADO
LA PARISIÉN - San Francisco, 27

Castañeda

DONATIVO DE UNA ESCUELA

Es una hermosa lección de montañesismo la de estos hombres generosos que se preocupan por dotar a sus pueblos de magníficos edificios destinados a la enseñanza.

Socobio, el pintoresco pueblo del Ayuntamiento de Castañeda, necesitaba una escuela; pero, como les ocurre a la mayor parte de las Corporaciones municipales de pocos ingresos y muchas atenciones, el edificio no se construía por falta de dinero.

Un grupo de vecinos entusiastas acordó cubrir la atención que el Ayuntamiento no podía afrontar, abriendo una suscripción pública, a la que cada uno contribuyese en la medida de sus fuerzas.

La simpática iniciativa tropezaba con serias dificultades. En otros tiempos, cuando los negocios ganaderos marchaban viento en popa, no hubiera sido labor difícil reunir unos miles de pesetas para dotar a Socobio del nuevo edificio-escuela; pero ahora, la gran crisis ganadera, afectando a todas las familias, hacía imposible la realización de esta esperanza. Comprendiéndolo así dos amantes de Castañeda, don Celedonio Moya y su sobrino don Marcos Fernández, residente éste en la Habana, acordaron acudir en auxilio de los iniciadores de la idea de construir la escuela, y por sí solos, renunciando al dinero recaudado con la suscripción, acordaron, con un rasgo de generosidad, resolver el problema.

El acuerdo, al ser conocido por aquel vecindario ha causado gran alegría.

La escuela de Socobio se construirá en breve, costeando la totalidad de las obras el distinguido caballero, residente en Santander, don Celedonio Moya y su sobrino, el comerciante habanero, don Marcos Fernández.

¿HABRA CAMBIOS?

Se habla de próximos cambios en las personas encargadas de la administración municipal, relacionándose este asunto con la visita del delegado gubernativo, señor Herrero.

El distinguido militar, a su llegada a Castañeda, fué saludado por las personas de más significación de este Ayuntamiento, informándose de los orígenes y causas de un pleito que sostienen algunos vecinos con el actual Ayuntamiento.

LA SUBIDA DEL GANADO

Como no podía por menos, en esta parte de la provincia, afectada muy directamente por la crisis ganadera que venimos padeciendo, ha causado excelente impresión la subida del valor del ganado.

Muchos ganaderos esperan, con natural interés, la próxima feria de Sarón, a la que acostumbran a llevar sus vacas, con la esperanza de que el primer mercado que se celebre sea el mejor del año.

EL ABASTECIMIENTO DE AGUA A VARGAS

Nuestros convecinos del pintoresco pueblo de Vargas tienen puestas todas sus esperanzas en la construcción de la traída de aguas, problema que tienen hace tiempo planteado, y al que últimamente ha prestado el más eficaz apoyo el Ayuntamiento de Puente Viesgo.

En tramitación favorable el expediente, se tiene confianza en que este verano comiencen las obras para llevar a Vargas las magníficas aguas de los abundantes manantiales de "Fuente Buena.—EL CORRESPONSAL

Luena

TERMINACION DE UN ENOJOSO ASUNTO

Según leemos en la Prensa, el señor inspector de Primera enseñanza, vistos los informes de la Junta local y cuantos datos ha estimado convenientes, ha comunicado al señor gobernador civil que "no ha lugar a la formación de expediente gubernativo al maestro de Resconorio, don Francisco Martínez".

La resolución, que, a nuestro juicio, ha sido acertadísima, prueba claramente que las burdas y grotescas acusaciones que se hacían contra citado señor maestro eran falsas, insidiosas y personalistas.

Ante la resolución que este asunto ha tenido no sabemos lo que hará el señor Martínez; pero suponemos sabrá que en las últimas bases aprobadas por la asamblea hay una, la sexta, que trata de estos casos en el sentido de que cuando las acusaciones formuladas contra un funcionario resultaren falsas, el Estado exija las debidas responsabilidades a los calumniadores.

Para que los lectores puedan formarse idea de los cargos que los de Resconorio han formulado contra su maestro, don Francisco Martínez, bastará con saber que, entre otras muchísimas lindezas, dicen "que se ha casado a edad avanzada", "que a la mujer le falta el dedo meñique de una mano".

Es decir, que el maestro tiene que casarse a la edad que los vecinos estimen conveniente, y que los niños no pueden aprender a multiplicar cuando a la mujer del maestro le falte el dedo meñique. Si hubiera sido el pulgar, bien; podía pasar; pero ¡el meñique!... ¡Eso hay que denunciarlo!

En fin, estos son generalmente los frutos que se recogen cuando a un público se sirve: desengaños y disgustos.

NECROLOGICA

A la edad de sesenta y cuatro años ha fallecido en Entrambasmestas la virtuosa señora doña Cándida Gutiérrez Riancho.

Al testimoniar a sus hijos, don Isaac y doña Milagros Ortiz; hijos políticos, Gabriel Ortiz y María López; nietos, y demás parientes, la más sincera expresión de nuestro sentimiento, rogamos a nuestros lectores una oración por el alma de la finada.

NATALICIO

Ha dado a luz con toda felicidad una hermosa niña doña María Jesús Madrazo Pardo, esposa de nuestro estimado amigo don Mariano Gómez.

VIAJES

Salieron para Francia don Valentín Gómez y sus hijos Ricardo y Mariano.

—Para Tarragona, don Emilio Bustamante.

—Regresó de Santander don Ignacio García.

EL CORRESPONSAL

Ondulación SINFIN del cabello
Unico que aplica este nuevo procedimiento: A. PEDRIQUE.
Profesor de Ondulación Marcel.
Avisos: Eugenio Gutiérrez, 4, tercero.
(Todos los servicios a domicilio.)

Castro Urdiales

IMPRESIONES DOMINGUERAS

Florido y hermoso deben ser las características de mayo, según el refrán; pero hasta el momento no hemos disfrutado de la placidez y buen semblante que corresponde a estos días avanzados de la primavera, pues el día de ayer fué impropio del mes de mayo, con una temperatura un tanto baja, y molestaba un vendaval bastante fuerte, lo que obligó a las embarcaciones que salieron a proseguir la provechosa campaña de la anchoa, a volver a puerto a causa de lo penosa que resultaba la maniobra de pescar. Sin embargo, en otras latitudes en que el clima muéstrase más benigno, se quejan del mismo mal.

En el paseo de la Barrera, la Banda dió el concierto del mediodía, y por la tarde puso en danza a la gente moza.

Y, una vez que se tocó la jota, los cines se vieron concurridos, proyectándose "Bajo la púrpura cardenalicia", en el Teatro de la Villa, y "El diablo del Circo", en el Teatro-Circo.

Aun cuando el reparto de las utilidades de la "Semana grande" tuvo importancia, no se alteró la tranquilidad habitual, síntoma del progreso en las costumbres.

NECROLOGIA

Ayer fué conducido a la última morada el cadáver del anciano pescador don Daniel Villanueva, que falleció repentinamente el sábado último, siendo muy sentida su muerte, pues el finado era una buena persona, por su austeridad, honradez y apego al trabajo, del que se retiró algo fatigado muy pocas horas antes del triste desenlace.

Dicho acto constituyó una manifestación de duelo muy importante, reveladora de la estimación en que se tenía al muerto, no sólo entre sus compañeros, sino entre todas las clases sociales.

Acompañamos en el sentimiento que en estos momentos embarga a su viuda, doña Ruperta Garay, e hijos, y a sus hermanos don Bonifacio y don José María, con cuya amistad nos honramos.

EL CORRESPONSAL

LA UNION Y EL FÉNIX ESPAÑOL
COMPAÑIAS DE SEGUROS REUNIDAS
Capital social 12.000.000 de PESETAS efectivas, completamente desembolsado.
FUNDADA EN 1864
Agencias en todas las provincias de España, Francia, Portugal y Marruecos.
Seguros sobre la vida.—Seguros contra incendios.—Seguros de valores.—Seguros contra accidentes.—Seguros marítimos.
Subdirectores en Santander: D. José Ramón de la Sierra, paseo de Pereda, 15, y Sres. Hijos de Basterrechea, paseo de Pereda, 9.

Cabuérniga

GRAN FUNCION ARTISTICA MUSICO-LITERARIA EN EL SALON DE ACTOS DEL COLEGIO DE TERAN

Organizada por los ex alumnos del Colegio del Niño Jesús, y a beneficio de una obra piadosa, se ha celebrado el domingo último una simpática función con el más completo éxito.

A las cuatro y media de la tarde, después del ejercicio espiritual de las Flores de Mayo, y al disparo de bombas y cohetes, con un lleno rebosante, presidida por las autoridades civiles y eclesiásticas, y realzada con la presencia de distinguidas y bellas señoritas de la localidad, dió comienzo la función, empezando por la interesante comedia en un acto y en prosa, titulada "Gastritis simple", representada por los distinguidos y cultos jóvenes don Ramón Gutiérrez, Manuel F. Calderón, Juan Cortijo, Pablo Pérez, Eugenio Pellón, Abelardo Martínez y Salvador Crespo, actuando de director de escena don Vicente Pellón, recibiendo todos grandes aplausos y obligándoles el público, que no cesaba de aclamarles, a salir al escenario repetidas veces.

En el entreacto, el joven doctor don Fernando de Cos, acompañado al piano, cantó con delicadeza y gran torrente de voz, la romanza de la zarzuela "La Calesera", siendo obsequiado al final por el auditorio con una gran ovación.

Acto seguido se verificó la rifa de un hermoso objeto, que correspondió a Isaac Díaz y Díaz, de Renedo.

Una vez terminado el entreacto, dió principio el gracioso juguete cómico-lírico denominado "Crimen misterioso", cuya interpretación estuvo a cargo de los jóvenes don Abelardo Martínez, don Ramón Gutiérrez, don Pablo Pérez, don Eugenio Pellón, don Manuel F. Calderón, don Juan G. Cortijo, don Fernando García y don Salvador Crespo. La representación fué interrumpida varias veces por los aplausos del público, que al terminar la obra ovacionó a los actores.

EL CORRESPONSAL

COMPAGNIE D'ASSURANCES GENERALES
FUNDADA EN 1819
Seguros contra incendios. Seguros contra accidentes y de responsabilidad civil sobre automóviles.
Subdirección en Santander y su provincia:
Don Paulino García del Moral è Hijo
Muelle, números 7 y 8.

Reinosa

MERCADO Y FERIA

El mercado fué flojo, contribuyendo a la desanimación el intenso frío y la menuda lluvia que durante el día se dejó caer, sin piedad para los que nos creímos libres del largo invierno padecido.

Los artículos de consumo se mantuvieron firmes en su carestía, notándose una baja en las patatas por causa a que se presentaron con bastante abundancia las de nueva cosecha al precio que oscilaba de 6,50 a siete pesetas arroba, llegando a venderse por kilos al detall hasta 0,75 uno.

En granos y demás cereales, los precios fueron los mismos a los últimos dados en nuestra correspondencia de la quincena.

La feria de ganado vacuno, si bien se presentó bastante ganado, faltaron compradores, lo que dió motivo para apreciar la escasa demanda y el brusco descenso en los precios del ganado destinado al abastecimiento de carne.

Las terneras también se cotizaron a precio más bajo que los que rigieron en la feria anterior.

NOTICIAS DE MATAMOROSA, CAPITALIDAD DEL AYUNTAMIENTO DE ENMEDIO

En el salón de actos públicos del Ayuntamiento, con asistencia del alcalde, don Francisco Obeso Yurrita; concejales de la Corporación; secretario, don Manuel Rodríguez; médico municipal e inspector de Sanidad, don Julio Pérez Arenal; representación del inspector de una Compañía de máquinas de coser, y maestra nacional doña Margarita Hernando Martinlines, tuvo lugar la Exposición de trabajos realizados en un corto plazo por las alumnas Inés Seco de los Ríos, Encarnación Crespo Quevedo, Angeles Gutiérrez Sáiz, Victorina Clerigo Fernández, Natividad González, Nicolasa Rincón, Elidia González, Sebastiana Pérez, Mauricia Rodríguez, Agustina Pérez, Emilia González y Benita Hernández, a quienes la profesora, señora Hernando, viene enseñando con reconocida competencia y aprovechamiento.

En los escaparates de un comercio hemos visto expuestos bonitos cuadrantes, veletes, maceteros, cojines, centros de mesa, paños de costura, bolsas de peines, etc., etc., cuyos trabajos han confeccionado el grupo de bellas muchachas que anteriormente dejamos anotadas.

Tanto la digna profesora como ellas han de unir mi felicitación a la que les fué otorgada por las autoridades, con el aplauso para éstas, que, con miras altruistas y generosas en pro de la educación, no regatearon medios de proporcionar local para que realizasen la aplaudida obra.

HORNA DE EBRO

En la iglesia parroquial, que dirige el virtuoso sacerdote don Santiago Sáinz, se ha celebrado solemnemente el domingo pasado el ejercicio de las flores.

Hicieron el ofrecimiento los niños Pepe Gómez, Emilio, Carmen e Hilario Aguayo, y Esther y Judit Zubelzu.

Los jóvenes y las chicas del pueblo interpretaron unos oportunos motetes y un himno a la Virgen, compuesto exclusivamente para dicho acto.

A todos enviamos desde estas columnas nuestro parabién, por su feliz actuación.

—Después de veintidós años de ausencia, ha venido a su pueblo natal la respetable señora doña Rosa Zubelzu, procedente de la República Argentina, para donde saldrá una vez terminado su veraneo.

—Se encuentra indispuesta en su salud la bellísima joven de esta localidad señorita Fe Zubelzu Salces, por cuyo total y rápido restablecimiento elevamos fervientes votos.

—Los agricultores se lamentan de los

ROYALTY
GRAN HOTEL.—CAFE—RESTAURANT de JULIAN GUTIERREZ
Máquina americana "Omega" para la producción del Café Express.—Mariscos variados.—Servicio elegante y moderno para bodas, banquetes, etc.
Plato del día: Callos a la Española.

Relojería SUIZA
Relojes de todas clases y formas.
TELEFONO 1702.
AMOS DE ESCALANTE, NUMERO 4.

Ruberoid LA CUBIERTA MAS ECONÓMICA Y DURADERA.
JOAQUIN MADRAZO
Méndez Núñez, 11 :-: Teléf. 1161 :-: Santander.

Doctor VINA
ENFERMEDADES DEL PECHO
Consulta mañana-tarde. Gratuita a enfermos pobres que lo justifiquen, incluyendo tratamiento.— Lope de Vega, 3, 1.º

M.E.C.D. 2017

temporales de aguas reinantes, que producen tanto retraso en la ejecución de las faenas propias de la época, pues empezadas las labores de siembra de patatas, han tenido que suspenderlas.

Les deseamos un poco de paciencia contra lo irremediable.

DE SERVILLAS, CAMPOO DE YUSO

En Servillas, pueblo del Ayuntamiento de Yuso, ha fallecido casi repentinamente, a la edad de 47 años, don Severino Gutiérrez, importante labrador y presidente de la Junta administrativa del pueblo.

Enviamos a todas las personas de la familia nuestro sentido pésame, y de una forma especial a don Isidro Gutiérrez, cura párroco de Bustamante.

ECOS DE SOCIEDAD

De Madrid ha regresado el director de Vidrieras Cantábricas, y buen amigo nuestro, don Leonardo López.

—También de la villa y corte ha regresado el conocido hombre de negocios don Emilio del Valle, su distinguida esposa y sus simpáticas y bellas hijas Gloria y Merceditas.

—Para Francia, Italia y Barcelona, han salido nuestros amigos los señores Marín (don José), Rábago (don Manuel) y Foro (don José).

A su regreso podremos dar alguna noticia sobre el importante asunto que ha motivado su viaje, el cual puede ser que se amplíe a Inglaterra, si Rusell se empeña.

—De Burgos han regresado algunos estimables paisanos, que se desplazaron en automóviles para ver el famoso circo Krone.

El viaje, para algunos—lo digo por experiencia—, no será como para repetirle, pues hasta catorce horas duró la vuelta.

Además de estar la carretera intransitable, me parece que algún desalmado debió de sembrar por el camino algo que destruyera fundas y neumáticos, puesto que cinco o seis coches de Reinosa y dos de la matrícula de Bilbao sufrieron el perjuicio y molestia.

EL CORRESPONSAL

Santoña

LA PESCA

En los últimos días ha descendido bastante la cantidad de pescado echado a tierra en este puerto. Ello se debe al mal tiempo reinante, que impide que los vapores pesqueros salgan a la mar.

La cantidad de anchoa registrada ayer, lunes, en la Casa de ventas de pescado, fué de 500 arrobas solamente, las que fueron absorbidas por las fábricas a los diferentes precios corrientes, según calidades.

SAN MIGUEL

El día de San Miguel, en que se celebra la clásica romería en el barrio del Dueso, y que es la que inaugura la temporada, amaneció lluvioso y hasta frío. Parecía un día que ha quedado rezagado del invierno. A juzgar por el cariz del tiempo, desde por la mañana se podía augurar que este año no podrían ceebrarse las alegres meriendas campestres, que son una de las facetas más castizas de la romería. El terreno, en el lugar de la fiesta, a causa de la cantidad de agua caída, se halla imposible para sentarse a merendar.

Sin embargo, y a pesar de la inclemencia de las nubes, no han faltado devotos del Santo que, con el mayor entusiasmo, y como si el temporal no fuera con ellos, se dispusieron a visitar la ermita, y a hacer después lo que buenamente se pudo en honor de San Miguel.

DEMOGRAFIA

El movimiento demográfico habido durante el mes de abril fué el siguiente: Nacimientos: varones, 10; hembras, 13. Total, 23; matrimonios, 4; defunciones: varones, 5; hembras, 4; total, 9.

EL CORRESPONSAL

8-V-1928.

LA TINTORERIA DE PARIS
DE SANTANDER
ha nombrado representante único en SANTOÑA a don Juan Ortega, CASA ELENA, mercería y paquetería.
Lutos, teñido en todos los colores y limpieza en seco en obsequio al público. No cargamos portes.

Guarnizo

FUNCION BENEFICA

Con la asistencia de un público selecto y distinguido, se celebró la velada organizada por la Cultural Recreativa, en el amplio y cómodo salón del señor Cañas.

Dió principio la función a las nueve y media de la noche, proyectándose interesantes películas, muy del agrado del público.

La presencia en el escenario de La Coral del Valle de Camargo fué acogida con una prolongada ovación, correspondida con el saludo de la lujosa bandera de esta importante masa coral.

Guarnizo, que hacía tiempo no escuchaba las obras cantadas por La Coral del Valle de Camargo, recibió una grata sorpresa al apreciar el conjunto armonioso de voces tan afinadas y potentes.

Todas las obras fueron muy aplaudidas, viéndose obligados a repetir algunas de ellas ante la manifestación de agrado del público, que, con sus aplausos, premió la meritoria labor del señor director y demás componentes de esta masa coral.

Causaron un efecto simpatiquísimo los coros de señoritas y niños.

Reciban los señores directivos de La Coral Valle de Camargo nuestra felicitación más sincera por su acertada obra de educación en esa cultísima juventud.

Réstamos encomiar la obra meritoria y de caridad realizada por el Centro Cultural de este pueblo en pro de la familia del malogrado Antonio Barranquero.

EL CORRESPONSAL

Guarnizo, 8-V-1928.

Santa María Cayón

¿CONVENDRIA MODIFICAR EL NOMBRE DE LA ESTACION DEL FERROCARRIL?

Dada la índole del punto a tratar, y con el fin de quitarle la aspereza que al oído de algunas gentes ocasionaría, hemos optado por tocarle someramente y con interrogante, aun cuando en ello vaya puesta la mayor sinceridad y mejor intención por servir los intereses generales del valle.

Quizá algunos conceptúen excesivamente exagerada la pretensión de ampliar el nombre de la estación del ferrocarril en este Ayuntamiento; pero nosotros no solamente lo consideramos conveniente, sino necesario, para dilatar la futura marcha progresiva de estos pueblos.

Ya me estoy suponiendo las gesticulaciones, aspectos raros y manifestaciones solapadas, origen de un proceso imaginativo y el examen de hechos básicos, entre los conservadores de la tradición, según costumbre cuando se trata de alguna idea nueva que por ellos no haya sido incubada o supongan que, implícitamente, tal transformación atañe a rebajar su primacía y soberanía en el concepto popular; pero como dicha disconformidad resultaría de todo punto inevitable, por ser nativa en el género humano la oposición y diversidad de pareceres, dándose en la población de las aldeas con caracteres de mayor pronunciamiento que en las grandes urbes, así, de este modo pensando, nada de extraño tendría que al aparecer esta sana y magnífica idea fuera a encontrar la más tenaz discrepancia, con el deliberado propósito de hacerla fracasar. A pesar de esta nuestra convicción, vamos a exponer sucintamente el criterio que sobre tal reforma sustantiva tenemos, no sin antes hacer patente de la mejor intención que nos guía y la más firme voluntad por servir los intereses generales, sin ninguna clase de predilección ni menosprecio alguno.

De todos es sobradamente conocido el intensivo regionalismo que se siente en los pueblos de este valle, el cual nunca podrá ser superado por el de ninguna otra región. Aunque materialmente los pueblos estén separados por largas distancias, espiritualmente todos permanecen estrechados y muy unidos, con idénticos sentimientos e iguales aspiraciones, constituyéndose todos y cada uno en ardientes defensores del suelo nativo, comprendido éste entre la extensión de sus nueve pueblos, porque si bien existen diferencias, es sólo para distinguirlos entre sí, pues en traspasando los límites de sus fronteras, todos se encuentran identificados, y cualquier pregunta dirigida a averiguar su naturaleza al instante es contestada con la palabra emotiva y cariñosa Cayón, pronunciada con ternura y sentimiento.

¡Cayón! Nombre sublime, que brota, con altanería y orgullo, de lo más profundo de los pechos cántabros de esta zona, cuyo emblema es tremolado triunfalmente en ambos continentes de Europa y América por esclarecidos hijos de este lugar, no debe quedar sin darle una forma legal y divulgadora, que comprenda por sí sola a los nueve pueblos que integran el Ayuntamiento en todas sus distintas actividades y manifestaciones. La estación del ferrocarril debiera llamarse Sarón-Cayón, igual que la capitalidad del Ayuntamiento Santa María se denomina de Cayón, y los pueblos, todos muy importantes, Abadilla, Lloreda, Argomilla, La Penilla, Esles, San Román, La Encina y Totero, todos ellos llevan unidos, como sobrenombre, Cayón; así que la omisión observada desde que se construyó la estación del ferrocarril, consideramos conveniente el que sea subsanada, para el bien general de este valle, pues aun cuando a primera vista parezca que tan insignificante detalle carece de importancia para el desenvolvimiento y progreso de los pueblos, es capital.

Cuando se construyó el ferrocarril de Astillero a Ontaneda, quedando fundada la estación de Sarón, a ningún pueblo se le ocurrió el pedir que, unido al nombre con que se distinguían las Ventas de aquél, fuese cordialmente acompañado, a modo de un lazo cariñoso, el del valle que le dió vida y contribuyó, con todos sus medios y energías, a su creación, aun a trueque de quebrantar grandemente su existencia, poniéndola en trances apurados, con objeto de nutrir, hasta saciarse, al nuevo centro, que aparecía favorecido por su situación y las excelentes comunicaciones de que goza.

La prueba a que fueron sometidos no pudo ser más dura ni terminante; sin embargo, todos la sufrieron y llevaron con suma resignación, posponiendo sus ansias individuales a las de la colectividad. Ahora que la vida en todos está equiparada, ¿por qué no buscar una fórmula tan fácil y sencilla como la propuesta, a fin de ir quitando, hasta desaparecer en absoluto, los resquemores que todavía existen? Creemos, sinceramente, que esta sería una de las soluciones más favorables y equitativas para estrechar los lazos fraternales y de unión entre los pueblos, sin la cual su desenvolvimiento resultará difícil.

EL CORRESPONSAL

CONCEDO REPRESENTACION EXCLUSIVA PARA LA REGION
SUPERJOYA DE LA TECNICA MODERNA
¡... Un paso gigante en la Fabricación de Máquinas para Escribir...!
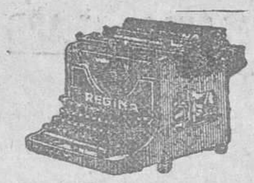
REGINA
casa Ygea MONTERA 29 MADRID
Concesionario exclusivo para España y sus Colonias.
Solicito VIAJANTES con garantía - Apartado 396

Pruebe Ud. el legítimo
CHORIZO IRUÑA
PAMPLONA

Para comer bien y barato en
LA NUEVA SUIZA
PLAZA DE LA LIBERTAD
Este establecimiento está a cargo del antiguo cocinero del Café Suizo. Se sirve toda clase de comidas.

Udías

FALLECIMIENTO SENTIDO

En el pueblo de Toporías ha entregado su alma a Dios el que en vida fué ejemplar sacerdote y perfecto caballero don Ildefonso Gutiérrez Sampedro, quien durante largos años estuvo al frente de la parroquia de dicho pueblo.

En Udías su muerte ha sido sentidísima, pues era el finado, por sus especiales dotes, queridísimo de todo este vecindario.

A la conducción del cadáver, que tuvo lugar en el día de ayer, asistió enorme concurrencia, patentizando de este modo el entrañable cariño que hacia el venerable sacerdote sentía todo el pueblo.

Descanse en paz este modelo de hombres buenos, y reciba su desconsolada familia el testimonio de nuestro más sincero pesar por tan irreparable pérdida.

UNA BODA

En la iglesia parroquial del inmediato pueblo de Bustablado contrajeron hoy matrimonio la simpática joven de dicho pueblo Elvira Sánchez y nuestro querido amigo el joven del barrio de la Virgen Arcadio Celis Sánchez.

Bendijo la unión el culto sacerdote, párroco de Udías, don Luis Merino y Gómez.

Deseamos a los nuevos esposos interminable luna de miel y muchas felicidades en su nuevo estado.

MOVIMIENTO DEMOGRAFICO

Durante el pasado mes de abril se registraron en este Ayuntamiento diez nacimientos y tres defunciones.

Como se ve, la diferencia entre la natalidad y la mortalidad es notable a favor de la primera.

EL CORRESPONSAL

Udías, 5 mayo 1928.

CAL VIVA permanente
en hornos continuos sistema "Bilcorra". CANTERA NUEVA DE SILLERIA EN ESCOBEDO. Machaqueos para afirmados, guijo para hormigón armado y guijillo lavado para jardines y paseos. Pídase á José de Bilbao, teléfono 24, de Astillero.

Adelfa Pila
PROFESORA EN PARTOS Y MASAJISTA
Consulta de 3 a 4
Concordia, 7 triplicado.-Teléf. 2254

SE VENDE PAPEL DE EMBALAJE

NADA DE GLOBITOS - EL MEJOR REGALO ES VENDER BARATO
A esto no hay quien gane a los ALMACENES "LA BATALLA"

Trincheras	desde 30,00 ptas.	Americanas lana	desde 15,00 ptas.	Calzoncillos	desde 1,25 ptas.
Trajes niño	— 7,00 —	Americanas niño	— 1,95 —	Gorras	— 1,00 —
Trajes lana hombre	— 30,00 —	Pantalones pana hombre	— 6,00 —	Boinas exposición, forro seda	— 2,50 —
Americanas dril	— 5,00 —	Camisas Popelín	— 5,00 —	Corbatas y chalinas	— 0,25 —

Sábanas - Colchas - Manteles - Toallas - Géneros blancos - Jerseys primavera - Pañería para trajes a medida - Americanas y pantalones de fantasía para verano y otros varios artículos.
La Casa más importante, surtida y que más barato vende toda clase de ropas hechas para hombre y niño.
ALMACENES «LA BATALLA» ATARAZANAS, 4 y 6

JARABE DE RABANO IODADO
DE GRIMAULT Y Cie
Depurativo por excelencia
PARA LOS NIÑOS
PARA LOS ADULTOS

VENTA AL POR MAYOR 8, Rue Vivienne, PARIS.

PAPEL DE EMBALAJE

ATENCION
Visitando el Almacén de GALLO Y OCEJA encontrarán un inmenso surtido en Pañería y confecciones a precios muy reducidos.
BLANCA, 24 y 26

SECCION DE ANUNCIOS CORTOS POR PALABRAS

NO HAY LAMPARA que iguale en calidad a la renombrada marca "Philips". Venta: Viuda J. García (óptico), San Francisco, 15, Santander.

CONSULTANDO nuestros precios, tenemos seguridad de aumentar nuestra clientela. Viuda J. García (óptico), San Francisco, 15, Santander.

COMPRA-VENTA DE FINCAS. Antes de comprar o vender una casa, consulte a la Bolsa de la Propiedad, Hernán Cortés, 1.

PASTILLAS "BONALD", cloro-boro-sódicas, mentol y cocaína: boca, garganta, toses, preventivas de la gripe. De venta: droguería Pérez del Molino y farmacias.

DOS PIROMETROS de uno a quinientos grados, esfera forma reloj, con dos metros varilla de acero cada uno, para ser montados independientes del horno, se venden. Razón, Administración.

ENCUADERNACION. — Pastas españolas. Albumes sin costura. Fotografías. Protocolos. Archivadores. Devocionarios. Arreglo bibliotecas. Daniel González, San José, 5.

EN UNQUERA se vende la Fonda del Turismo, por no poderla atender su dueño. Informan, en dicho pueblo.

AVISO AL PUBLICO. — Muebles nuevos, Casa Martínez. Más barato, nadie. Para evitar dudas, consulten precios. Juan de Herrera, 2.

CRISTAL DAYLO pone el ojo al abrigo de la congestión causada por los rayos irritantes, y procura a los ojos una sensación agradable de bienestar. Félix Ortega, óptico, Burgos, 1.

PIANOS. — Le garantizamos una economía de 250 a 1.000 pesetas en la adquisición del piano que precisa usted. Tenemos las marcas de mayor garantía mundial; díganos la que le interesa y le daremos un precio ventajosísimo, puesto en su domicilio. Escriba a "Casa Viena-Muebles", Oviedo.

LIQUIDACION FORZOSA. — Por cesación de negocio, cedemos, casi de balde, todos los artículos. Hernán Cortés, 8, Santander.

PAÑERIA Y FORRERIA, ventas por metros. Trincheras y gabardinas. Americanas novedad. M. Garayo, San Francisco, 4.

"EL MOLINO". — Piensos y cereales en general. Abonos minerales. Seriedad y utilidad mínima en las ventas. Almacén "El Molino", Cabezón de la Sal.

TRES PESETAS DIARIAS renta buen local, calle Madrid. Informará Ladislao del Barrio, Méndez Núñez, 7.

EN ESPAÑA es muy común dejar las cosas para mañana. Usted tiene ya necesidad de cambiar sus cristales en Atarazanas, 3.

MAQUINA "Singer" secreter, siete gavetas, bobina central, vendo, baratísima. "Al Todo de Ocasión", Tablecos, 3.

PANADERIA, estanco, ultramarinos, se arrienda o vende, en condiciones. Informarán, Pablo Francés, Rubio, 4.

ANTES DE COMPRAR una máquina de coser, solicite una "Wertheim", la mejor conocida Venta: "Al Todo de Ocasión", Tableros, 3.

TRASPASO de un moderno garaje, muy amplio y bien situado. Informarán en esta Administración.

SE VENDE un automóvil "Salmson", cabriolet, dos plazas, casi nuevo, en buenas condiciones. Informes: Palace Garaje.

SE VENDE en esta ciudad, por no poderla atender su dueño, Fábrica Alpargatas Mecánica, con buena clientela. Darán razón: Blanca, 17.

TRASPASO bonito negocio en marcha. Buena ocasión, acreditada mercería, sitio más céntrico, amplio local, buenas condiciones. Señor Gorbea, Isabel II, número 2, cuarto derecha, de dos a tres.

TENGO, para entrega inmediata y en inmejorables condiciones de precios, una amasadora de panadería, de tina giratoria; una amasadora de panadería, de aspa; cuatro tornos para madera; un herraje de sierra, con volante, de 600 milímetros; un herraje de potro mecánico, para veterinario. Informes: Hijo de P. Alonso, Torrelavega.

¿NECESITA recordatorios primera comunión? Bonitos y variados modelos tiene la Papelería "El Corazón de Jesús". Tarjetas visita, dos pesetas ciento.

MAQUINA coser, "Singer", inmejorable estado, a toda prueba, vendería cien pesetas. Informan, Vargas, 17, tercero.

VENDO o cambio a coche más pequeño Hispano, 16, conducción interior, moderno; buen precio. Informarán, Garaje Royano.

PRIMER piso, desocupado, vendo, barato. Informarán, Isaac Santiago, electricidad, Ribera (antiguo Ateneo).

NEGOCIO.— Se traspasa una acreditada fonda en sitio muy céntrico, con numerosa clientela y por poco dinero. Informes: Publicidad "Sares".

FONOGRAFOS. — "En un taller de relojero", hermoso disco descriptivo; impresión eléctrica. Unión Musical Española, Wad-Ras, 7.

VENDO finca, doscientos carros tierra, con casa y cuadra, cabida para veinte cabezas de ganado. Informarán, en Pedroa, don Jerónimo Bolado.

SE VENDE en La Serna de Iguña, próximo a la estación de Santa Cruz, un hermoso hotel amueblado, capaz para numerosa familia. Tiene 15 dormitorios, luz eléctrica y agua, jardín y hermosa huerta. Para informes: Atarazanas, 14. "La Palma".

CONTABILIDAD por partida doble, a base de prácticas. Clases en Primero de Mayo, número 16, izquierda.

SE VENDE hotel, con cuarto de baño, termo-sifón, agua en toda la casa, luz eléctrica, garaje, gallinero, siete carros de huerta, jardín, lavadero, todo cercado, céntrico. Precio tasación, sobre veintiocho a treinta mil pesetas. Informes, esta Administración.

VENDO jardinerita ligera, para jaca; carrito, para ídem; otro de mano; madera de embalaje de automóvil. Vía Cornelia, 2, pintor de automóviles.

PROXIMO al nuevo hospital, se alquila gabinete, con o sin muebles, o admítense dos huéspedes en familia. Informa esta Administración.

SE VENDE una máquina tupí, marca "Stenfferm"; una ídem cepilladora reflexadora, de la misma marca que la anterior; una ídem de sierra de cinta, para aserrar madera, con correas y transmisiones, marca "Guillet". Un motor eléctrico 5 HP., marca "A. Gobiet". Informará, Rebolledo, floricultor, Puente, 1.

VINO DE TORO.—Cuesta de la Atalaya, 4. Servicio a domicilio. Se reciben avisos en la droguería de la calle de Burgos, 30.

SE OFRECE chofer, con buenas referencias, para automóvil o camión. Informes, en esta Administración.

SE ALQUILA o vende piso céntrico. Informes: plaza de la Libertad, quiosco-estanco.

PISITO nuevo, barato, alquilo en la carretera de Cueto. Razón: Blanca, 1 y 3, 2.°

EN TORRELAVEGA vendo casa, con terreno, sita en el ferial de La Llama, 13. Informarán, Madrid, 1, cuarto derecha, Santander.

SE VENDE piso, económico, llave en mano; sol todo el día, buenas vistas, por Numancia. Informes: Travesía Mendoza, 5, primero.

PELUQUEROS: Gran ocasión. Se traspasa, en inmejorables condiciones, la mejor peluquería de Santoña. Informes: Gonzalo Herrera.

CONFITERO-pastelero se ofrece, con buenos informes. Dirigirse a Florentino Redondo, Puente Colgante, 16, Valladolid.

NUEVA GUIA automovilista "Galán", de las carreteras de España y Portugal, con 742 páginas, 705 itinerarios completos, 52 mapas y más de mil carreteras cortas. Dos tomos, lujosamente encuadernados, 18 pesetas. Se vende: San Francisco, 33.

JOVEN sabiendo francés, algo inglés, buenos estudios y taquigrafía, desea colocación. Para informes, esta Administración.

ALQUILO piso nuevo, con cuarto de baño, sol todo el día; grandes vistas. Informes: Librería Religiosa. Ribera, 15.

OBREROS TALLISTAS se necesitan. Informarán, Rica y Diego, Calderón, núm. 2.

DESEO piso grande, amueblado, para verano, con pocas escaleras y cuarto de baño. Escribid: Apartado 55.

SE ALQUILA una habitación a persona sola o matrimonio sin hijos. Peñas Redondas, número 4, tercero izquierda.

ALQUILO piso nuevo, cuarto de baño, termo-sifón, luz y gas. Vistas inmejorables. Informan, subida Numancia, casa M. Sáinz.

SASTRE precisa buena oficiala. Ruamayor, 13, primero derecha.

SE DESEA muchacha para todo; ir a Asturias. Informarán en esta Admón.

POR AUSENTARME, vendo pisos nuevos, llave mano, céntricos, cuarto de baño, y otro- con traspaso negocio gran porvenir. Informes, esta Administración.

SE NECESITA medio oficiala y aprendiza de sastre, adelantada. Ruamenor, 4, 1.°

ALQUILO gabinete, sólo para dormir, sitio céntrico cuarto de baño. Informarán en esta Administración.

M.E.C.D. 2017

LA BIEN APARECIDA FUNERARIA DE NEREO

A CARGO DE JULIO PEREZ ALONSO

CALLE DE BURGOS, 22 Y 24.—TELEFONO 2837

(GRANDES REBAJAS EN LOS SERVICIOS FUNEBRES)

Coche fúnebre, con dos caballos..... 15 Ptas.
Coche F. de preferencia, con dos caballos.. 25 —
Coche fúnebre, con cuatro caballos..... 40 —
Carroza con seis caballos..... 75 —
Carroza estufa, con ocho caballos..... 100 —

CARROZA FUNEBRE AUTOMOVIL PARA TRASLADOS A 0,80 PESETAS KILOMETRO

CAJAS DE RESTOS A 10 PESETAS. TRAMITACION GRATUITA

Compagnie Generale Transatlantique

VAPORES CORREOS FRANCESES RAPIDOS

á cuatro hélices, para

Habana y Veracruz

SALIDAS FIJAS DE SANTANDER EL 22 DE CADA MES

ESPAGNE, el 22 de mayo.
CUBA, el 22 de junio.

PRECIOS EN TERCERA ORDINARIA

	Para HABANA PESETAS	Para VERACRUZ PESETAS	
En el **CUBA**.....	555,25	598,50	Incluido impuestos
En los demás buques de la Compañía.....	545,25	588,50	

DESCUENTOS SOBRE PRECIOS DE TARIFA, EN PRIMERA Y SEGUNDA CLASES A FAMILIAS DE TRES O MAS PASAJES ENTEROS, COMPAÑIAS DE TEATRO, TOREROS, PELOTARIS, FUNCIONARIOS ESPAÑOLES Y SUS FAMILIAS, COMUNIDADES RELIGIOSAS Y EN LOS BILLETES DE IDA Y VUELTA

Estos hermosos buques disponen de camarotes de dos, cuatro, seis y ocho literas, con lavabos de agua corriente, amplios salones y comedores con servicio de camareros y cocineros españoles para los señores pasajeros de tercera ordinaria.

Para reservas de pasaje, carga y cualquier informe que interese a los pasajeros para Habana y Veracruz y detalles de todos los servicios de esta Compañía, dirigirse a los consignatarios en Santander, señores VIAL HIJOS, paseo de Pereda, 25, bajo. Teléfono número 1058.

De venta en Santander: Don Eduardo Pérez del Molino, Plaza de las Escuelas.—Perfumería.

SE LIQUIDAN

1.000 PARES DE ZAPATOS BLANCOS PARA ESTA TEMPORADA

Para caballero, desde 5 pesetas.
Para señora, desde 95 céntimos.
Zapatos para comuniones, desde 3,50 pesetas.
Zapatos de charol y color, para señora, a 5 idem.
Botas negras con piso de goma, para caballero, a 15 idem.
Zapatos color con piso de goma, para caballero, desde 14,50, los que en otras Casas venden a 16.
Zapatos color, para caballero, con piso de suela, a 20, 22,50, 25, 28 y 30 pesetas, los que venden otras Casas a 35 y 40.
También encontrará usted un variado surtido en calzados modernos para esta temporada.

NOTA.—Esta Casa no hace regalos pero sí vende más barato que ninguna otra.

NO CONFUNDIRSE: EL CANON, Santa Clara, 5

José de la Lastra
Talleres de cantería, marmolería, talla y escultura. Trabajos de todas clases para cementerios.
Perines, número 11, Santander.

VIUDA DE
Sinforiano Sisniega
Almacén de cristales de todas clases. Gran depósito de lunas y espejos de todos tamaños. Marcos y molduras.
Amós de Escalante, núm. 2.
Teléfono 2823.—Santander.

ESPERANZA GÓMEZ
Profesora en partos. Hospedaje embarazadas. Consulta diaria, Santa Clara, 7, 4.°
SANTANDER

PAPELES PINTADOS
GRANDES EXISTENCIAS A PRECIOS BARATISIMOS
Alameda Primera, 14.
DROGUERIA Y PERFUMERIA

CONVALECENCIA, DEBILIDAD

ANEMIA

VINO Y JARABE

Deschiens a la Hemoglobina

Los Médicos proclaman que este Hierro vital de la Sangre es muy superior a la carne cruda, a los ferruginosos, etc. — Da salud y fuerza. — *PARIS.*

¡SIN INYECCIONES!
¡SIN MOLESTIAS!
Enfermos de **SÍFILIS**
crónica o hereditaria, pueden curarse
con los
Comprimidos GIBERT
Descubrimiento reciente y sensacional.
Numerosos certificados médicos.
Pesetas 6. En farmacias.

Compañía Trasatlántica Española

Línea a Cuba y Méjico.

PROXIMAS SALIDAS DE SANTANDER, salvo contingencias:
Vapor ALFONSO XIII, el 28 de mayo.
— CRISTOBAL COLON, el 19 de junio.

Admitiendo pasajeros de todas clases y carga con destino a HABANA y VERACRUZ.

Estos buques disponen de camarotes de cuatro literas y comedores para emigrantes.

PRECIO DEL PASAJE EN TERCERA CLASE ORDINARIA
Para Habana, Ptas. 535, más 20'25 de impuestos; total, 555'25.
Para Veracruz, — 585, más 13'50 — : — 598'50.

Línea Mediterráneo-Brasil-Plata

El día CINCO de JUNIO saldrá de Barcelona el vapor
REINA VICTORIA EUGENIA
admitiendo pasajeros de todas clases con destino a Río Janeiro, Montevideo y Buenos Aires.

Precio del pasaje en tercera clase ordinaria, para ambos destinos, incluídos impuestos, 563'50 pesetas.

La Compañía abona a los pasajeros el importe del trayecto por ferrocarril desde Santander a Barcelona, puerto donde deberán embarcar.

Para más informes y condiciones, dirigirse a sus agentes en Santander: SEÑORES HIJO DE ANGEL PEREZ Y COMPAÑIA, paseo de Pereda, 36; teléfono 2363.—Dirección telegráfica y telefónica: GELPEREZ.

Compañía Trasatlántica Española
VAPORES CORREOS

SERVICIOS REGULARES

Rápido directo.—ESPAÑA-NEW-YORK, nueve expediciones al año.
Rápido.—NORTE DE ESPAÑA A CUBA Y MEJICO, dieciséis expediciones al año.
Expréss.—MEDITERRANEO A LA ARGENTINA, catorce expediciones al año.
Línea MEDITERRANEO, CUBA, MEJICO Y NEW-ORLEANS, catorce expediciones al año.
Línea MEDITERRANEO, COSTA FIRME Y PACIFICO, once expediciones al año.
Línea MEDITERRANEO A FERNANDO POO, doce expediciones al año.
Línea A FILIPINAS tres expediciones al año.

SERVICIO TIPO GRAN HOTEL.—T. S. H.—RADIOTELEFONIA.—ORQUESTA.—CAPILLA, ETC., ETC.

Para informes, á las Agencias de la Compañía en los principales puertos de España.—En Barcelona: Oficinas de la Compañía, plaza de Medinaceli, 8.—En SANTANDER: Señores HIJO DE ANGEL PEREZ Y COMPAÑIA, paseo de Pereda, número 36.

Camisas.....	CASA CALVO
Corbatas.....	CASA CALVO
Carteras.....	CASA CALVO
Corsés.....	CASA CALVO
Ropa niño.....	CASA CALVO

Inmenso surtido en pantalones y americanas sport, pañería y género de punto.
Especialidad en trajes de caballero y niño.
SAN FRANCISCO, 19.-SANTANDER

COMPAÑIA DEL PACIFICO ∴ LINEA DE CUBA

Próximas salidas del puerto de Santander.

PARA HABANA

1928.—20 MAYO, vapor **OROYA**
3 JUNIO, — **ORCOMA**
17 JUNIO, — **ORITA**

siguiendo vía CANAL DE PANAMA a Cristóbal (Colón), Balboa (Panamá), Callao, Mollendo, Arica, Iquique, Antofagasta, Valparaíso y otros puertos de Perú, Chile y América Central.

ADMITEN PASAJEROS DE 1.ª, 2.ª Y 3.ª CLASE Y CARGA
Precio en 3.ª clase con destino á HABANA (incluídos impuestos)
PESETAS 555,25

Estos buques disponen de camarotes, salón, comedor y amplias cubiertas de paseo para los pasajeros de tercera clase.

Para más informes dirigirse a sus agentes en Santander
HIJOS DE BASTERRECHEA
Paseo de Pereda, número 9.—Teléfono 3441.
TELEGRAMAS Y TELEFONEMAS: "BASTERRECHEA".

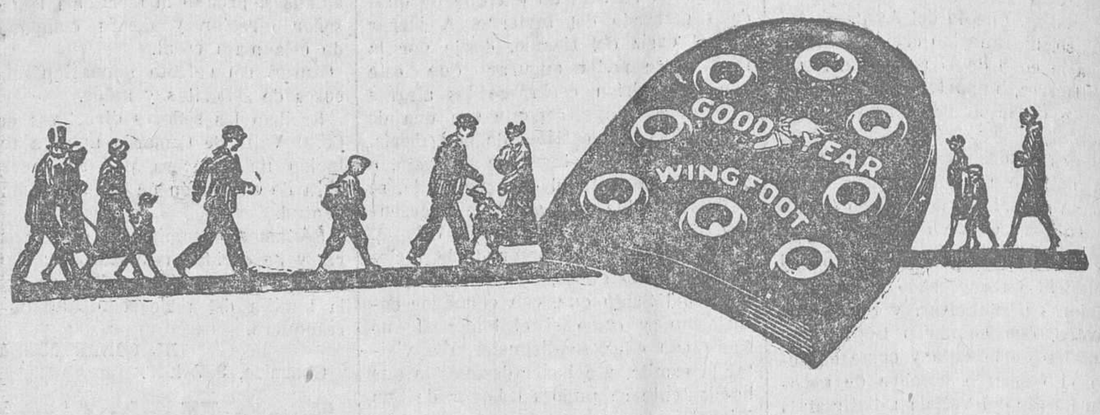

CAMINANDO SOBRE WINGFOOT

Caminando con Tacones Wingfoot de Goma puede Ud. hacer de cada día un día de fiesta. Cada pisada es suave, agradable, en cualquier parte donde se ande, ya sea por las calles, sobre el césped, en la fábrica ó en el almacén.

Compre siempre Tacones Wingfoot de Goma. Haga que se los apliquen en su calzado nuevo ó dele nueva vida á sus zapatos viejos.

TACONES DE GOMA

GOODYEAR

Agente exclusivo:

G. RODRIGUEZ PRIETO

Puerta la Sierra, 5.-SANTANDER

M.E.C.D. 2017