EL CANTÁBRICO

DIARIO DE LA MAÑANA

Santander - Año XXXIV - Número 12.111 | Fundado por Don José Estrañi | Jueves, 23 de febrero de 1928

El aeropuerto de Santander

SU ASPECTO MILITAR: Situación geográfica.

Nuestro magnífico puerto, el más extenso del Norte de España, que dista de la frontera francesa, al Oeste, unos 168 kilómetros, es la base natural para la aviación del Ejército, tanto terrestre como marítima, en la costa del Cantábrico. Aquí ha de implantarse, tarde o temprano, que he repetido, el doble aeropuerto militar: para hidros y terriaviones.

En efecto: trazando una circunferencia imaginaria, cuyo centro se toma en Santander, y con un radio de 462 kilómetros, vemos que avanza, pasa aproximadamente por los siguientes puntos: Cabo Finisterre; Norte de Oporto, Cáceres, Ciudad Real y Valencia; por sobre Castellón, Tarragona..., y cruzando los Pirineos atraviesa buena parte de Francia, corta Nantes e intérnase, cerca de Belle Isle, en el Oceano.

Y este gigantesco círculo divídese en dos secciones: una, que abarca el mar del Golfo de Vizcaya, y la otra, parte también de ese mar, y tierra. La primera, en un sector de dicho círculo de 85 grados de abertura, en que uno de los lados que le limitan cae perpendicular en la dirección de nuestra ciudad, Norte-Sur, coincidiendo con el meridiano correspondiente, y el otro, horizontal casi, se ajusta a la costa hispánica, al Oeste, y la segunda, por lo tanto, de los 275 grados restantes.

Dentro de esa órbita se encuentran, además de toda la costa del Cantábrico, El Ferrol, Vigo, Madrid, Zaragoza y otras grandes e importantes poblaciones de España, la cuenca del Ebro y todo el Golfo de Vizcaya, como antes dejé señalado. Regiones extendidas y de verdadero valor agrícola e industrial.

Vemos con esto la enorme utilidad por su situación, de nuestro puerto, situación que le da ventajas no tenidas en su haber por ningún otro del perfil superior de la península.

¿Por qué?... (No hablaré en este artículo de las superioridades topográficas, que dejo para el siguiente; sólo presento su colocación.)

San Sebastián, Bilbao, puertos demasiado cercanos a la frontera, no se encuentran lo debidamente resguardados por ello para conseguir su buena defensa. Y si han de servir de base para expediciones hacia el Cabo Finisterre, no muy lejos del cual se encuentran poblaciones de alta importancia, como son Vigo, Coruña y, sobre todo, El Ferrol, vése la imposibilidad clara, pues que la primera dista del extremo Oeste del país 614 kilómetros y 532 la segunda. Causas suficientes que dicen en su contra.

¿Y Gijón? Apartado de Francia 322 kilómetros, si ha de abarcar dentro de su órbita todo el Golfo de Vizcaya, que debe ser comprendido por fuerza de razones estratégicas, en la misma extensión que en nuestro radio, necesita, por lo menos, un brazo no inferior a 574 kilómetros, excesivo y de poco aprovechamiento por su occidente. No resulta, como se ve, punto central de un sistema de movimiento capaz de cubrir amplias necesidades.

El radio de vuelo para un aparato de bombardeo no se considera muy apretado en 462 kilómetros (más de ese límite es exagerado, si han de llevar los aeroplanos carga suficiente para un serio ataque) y menos aun en 371, que es la distancia que de Santander hay a El Ferrol (de urgente defensa y protección en caso de guerra). Siendo posible su vencimiento y luego el retorno, con tiempo en su intermedio para arrojar el lastre, es radio al alcance de cualquier aparato de buenas condiciones aerodinámicas.

Ello dice claramente que nuestro puerto, y sólo nuestro puerto, posee las ventajas precisas en situación geográfica para ser preferido, sin temor alguno a errar, ya que los demás se encuentran en un grado de inferioridad que salta a la vista. Y como el Estado, al ir colocando las bases donde se asiente su poder aeromilitar, buscará que éstas se formen en lugares lo más apropiados y capaces de coronar el objeto, es seguro que las apreciará en todo su valor.

No crea ninguna de esas poblaciones que quiero perjudicarlas razonando su falta de posibilidades por destacar las nuestras favorables; intento sólo la preparación del terreno donde hacer la siembra de la semilla, que dará el sazonado fruto que mi patria ansía para su desarrollo, y si ese manjar no más puede darlo la Montaña, por ser ella únicamente la que guarda los jugos que le nutran, ¿no es patriótico lo preparemos para que brote lozano?...

No busco con falso razonar la elevación de una idea cubriendo ventajas de otros, que sería tonto pretender que nadie descubriera lo que yo, con fatua pretensión, ocultara, pues que bien avisados son todos los pueblos y saldrían al paso con demostraciones aplastantes, si las tuvieran.

Es que el vértice sólo es uno, por muchas vueltas que se le dé a la cosa y se la mire por do se quiera. Y en el Norte de nuestro país, al igual que en los otros, en el Sur, en el Centro... y en sus costas, sean cuales fueren, siempre habrá un punto más destacado que los otros, y aquí, junto a este mar de Cantabria, ese punto, ese vértice es Santander.

¡Qué le vamos a hacer!...

* * *

Ahora quiero presentar, a muy grandes rasgos, las condiciones meteorológicas de nuestro puerto, dividiéndolas en

1. Nieblas.
2. Vientos.
3. Lluvias.

En el artículo tercero de esta serie, al hablar de la "Arribada a Santander" de los aviones, en los problemas que había de resolver para la implantación de la línea Santander-Burgos-Madrid-Sevilla-Cádiz (que Dios haga se trace, sea por nosotros, que presentamos el proyecto de ella; sea por quien sea, ya que se está en espera de lo que resulte en la subasta, que termina el día 15 de abril próximo), decía (copia de la Memoria) que los días de nieblas en nuestra ciudad, exagerando mucho en nuestra contra, no pasaban de cuarenta en todo el año, y que dichas nieblas, suaves, bien dejaban ver los terrenos desde cien metros de altura.

Siendo ello así, las tales nieblas poco podrían con nosotros, ya que con la radiotelegrafía (radiogoniómetros en los aparatos) y los faros rasganieblas, las venciéramos sin dificultad. No es cosa del otro mundo conseguirlo, pues en sitios de este en que vivimos se alcanza con pequeño trabajo, dados los perfeccionamientos conseguidos. Y eso que dije para las líneas de viajeros puede acodarse para los servicios militares.

2. Vientos.

Los más generales y de influencia, para el caso, son:

a) Variantes entre el Noroeste (N. W.) y el Oeste (W.) que llamamos gallego, por venir de la parte de Galicia. Sin predominio de unos sobre los otros en los distintos años.

b) Viento Sur (S.).

Los primeros, de intensidad mediana, corrientemente no son perjudiciales casi para el vuelo, que los aviones modernos vencen con poca lucha, y resultan, más bien, beneficiosos, por accionar en la elevación de los aparatos al despegue y servir de freno al aterrizaje, evitando capoteo, consiguiéndose lo uno y lo otro en terreno reducido.

Los segundos, de no mucha duración, pues no suelen durar como máximum cuatro días seguidos (el paso de ese tiempo es rarísimo), son de gran potencia y fuertemente perjudiciales. Vientos que decaen en intensidad, las más de las veces, a la puesta del Sol.

Soplan pocos días al año, y en los meses de otoño. Quizá no pasen de veinte, y distanciados en grupos de dos, tres y cuatro.

Según las observaciones, se ha podido notar que esos vientos, en los últimos años, se presentan con menos frecuencia y con menos intensidad, y en los casos de gran velocidad de los mismos, su mayor esfuerzo sólo dura algunas horas.

3. Lluvias.

El régimen de lluvias bastante extenso no suele pasar de 184 o 185 días al año; mayor elevación es anormalidad. También se ha observado que en estos últimos años han disminuído considerablemente, ya que en anteriores, algo lejanos, llegaban a veces a los 230 días, de los 365.

Estas, las lluvias, no siendo verdaderamente torrenciales, que por lo general no se presentan, o en poquísimas ocasiones, no perjudican apenas a la navegación aérea. Los aeroplanos sortean estos inconvenientes sin dificultad apreciable.

Podemos deducir de lo antes dicho sobre el aspecto meteorológico, que ni vientos, nieblas y lluvias evitarán la implantación de servicios aéreos en nuestro puerto, pues que nieblas, lluvias y vientos (éstos, salvo casos de Sur, muy intensos y otros que tan contados son) no resultan capaces de vencer a los modernos medios, que bien meditados, estudiados y resueltos, saben salir vencedores en su lucha con las agresiones de la Naturaleza.

Y esto mismo que hemos aplicado para los aparatos de ruedas, lo hacemos a los hidros; el movimiento y el revolteo del mar depende del de los vientos.

* * *

Claro es que muchos más detalles y presentaciones pueden darse para la defensa de nuestras ventajas; pero meternos en ellas sería labor fatigosa, y de muchos escritos. Labor fatigosa, porque habría de dedicarme a entresacarlas y darlas forma, para lo cual necesítase bastante tiempo, y a la postre, lo único alcanzado sería decir lo que ya está en la mente de todos: querer convencer a los que convencidos están, pues bien creo que no hay uno, ni en casa ni fuera de casa, que sea capaz de dudarlo, ni discutirlo; labor de muchos escritos, porque bien se comprende que un estudio terminado necesita extensión para las exposiciones, y, lejos de resultar ameno, antójaseme que sería de pesadez suma. Así que, con lo ya dicho, respecto a la situación geográfica y condiciones meteorológicas, creo es suficiente para el objeto.

Coged un mapa general de Europa, y haciendo los distintos círculos, cuyos centros sean las poblaciones que indico, habréis de ver la verdad de mis razones, y viéndolo con vuestros propios ojos, y apreciando la realidad de ello, seréis tenaces defensores de las posibilidades de nuestro magnífico puerto, que, en su providencial colocación, nos invita a meditar hondamente.

José CALDERON Y G. DE RUEDA

Santander, 19 de febrero de 1928.

ANTONIO ALBERDI

Vías urinarias, partos y enfermedades de la mujer.—DIATERMIA

Consulta de diez á una y de tres á cinco. Amós de Escalante, 10, 1.°—Tel. 2774.

Dr. J. MURIEDAS

Especialista en garganta, nariz y oidos

Consulta de 9 á 12 y de 2 á 3. Daoíz y Velarde, 1, 2.°—Santander.

Leopoldo Rodríguez F. Sierra

Especialista en enfermedades de la piel y secretas

Radium y rayos X para radioterapia profunda

MUELLE, NÚM. 20. — TELÉFONO NÚM. 2929

Consulta de diez á una.

Cordero Arronte

MEDICO

Traslada su domicilio y consulta a la calle de ISABEL II, 2, primero.

TELEFONO 3136.

Cuando en la mañana de ayer entraba en nuestra bahía el "Alfonso XIII", se hacía a la mar el "Espagne", que lleva a su bordo a los periodistas franceses y españoles que asistirán en la Habana al Congreso de la Prensa latina, que en la capital de Cuba ha de celebrarse. (Fotos Smot.)

Carlitos Gardel

el eminente cantor argentino, genia intérprete de los tangos y canciones criollas, y artista PREDILECTO DEL PÚBLICO ARISTOCRÁTICO

nara su presentación

HOY, JUEVES

EN EL

GRAN CINEMA

VIAJEROS ILUSTRES

El agente general de la Trasatlántica en Nueva York, desembarca en Santander.

A bordo del magnífico trasatlántico "Alfonso XIII" llegó ayer a nuestra ciudad don S. E. L. Maduro, agente general de la Compañía Trasatlántica Española en Nueva York, miembro de la Cámara de Comercio española de aquella ciudad norteamericana y una de las personalidades más destacadas de nuestra colonia en los Estados Unidos.

Brevísima ha sido su permanencia en nuestra ciudad.

El señor Maduro, que es uno de los ejemplos más característicos de las formidables facultades de adaptación de la raza a que deben sus éxitos en el extranjero tantos compatriotas de talento, se ha asimilado el espíritu práctico de los anglosajones, tal vez los primeros en encadenar el tiempo a la voluntad, como se han encadenado a la inteligencia humana las fuerzas de la Naturaleza, y después de resolver los asuntos que debía solucionar aquí marchó ayer mismo en el tren correo para la capital de España.

Atareadísimo en nuestra población, no pudo dedicarnos unos minutos para una charla tan sabrosa como breve más que en el propio andén de la estación del Norte.

Departían con él cuando nosotros llegamos el experto marino don Eugenio Agarizo, capitán del "Alfonso XIII", y los señores don Eduardo y don Ramiro Pérez, de la Agencia de la Trasatlántica en Santander.

Asequible, afable y mundano, este hombre de negocios a la moderna acogió sonriente nuestra demanda de noticias acerca de la misión que le trae a España, y estableciendo con certero tino la línea divisoria entre lo que hay de relacionado con los intereses generales del país y, por lo tanto, de carácter informativo, en su viaje y lo que éste tiene de puramente privado y afecto a la organización de la Empresa que representa, nos habla, en primer término, de la gran corriente hispanista, que gana más cada vez en profundidad y amplitud en los Estados Unidos y llega de día en día a más amplios sectores de la opinión.

España es la actualidad allí. Nuestro país interesa mucho en todos los aspectos, y esto supone una preocupación por nuestro comercio, por nuestras finanzas, por nuestro arte y por los monumentos, los paisajes, la vida, las costumbres y aun los problemas nacionales hispánicos, que se traduce en un florecimiento de los negocios de importación y de exportación y en un afán sincero por visitar la península, con el deseo de estudio y, sobre todo, de comprensión, que sólo ponen los norteamericanos en aquello que les inspira verdadera simpatía o les permite vislumbrar un negocio.

Esta doble finalidad del turismo moderno—nos dice el señor Maduro—no debe olvidarse en España.

Al norteamericano jamás le adormece la admiración su aguzado espíritu mercantil. Cuando viaja, observa, estudia; pero también calcula y planea, y en un país de tan enormes posibilidades como el nuestro, donde si se ha hecho mucho, aun puede hacerse infinitamente más, el norteamericano turista es un sembrador de negocios para mañana.

La Trasatlántica ha visto claro y ha pensado con patriotismo, y he aquí por qué concede tanta importancia a esta línea Nueva York-Norte de España, por cuyo progreso y por cuya mejora nos preocupamos allí y aquí.

Estamos muy satisfechos de los resultados obtenidos. Cada viaje tenemos que dejar carga por no haber cabida para ella, y el número

TOS

PASTILLAS del Dr. ANDREU

SANATORIO MARITIMO CANTABRIA

SARDINERO-SANTANDER

Raquitismo, escrófula, linfatismo, tumores blancos

ESPLÉNDIDA SITUACIÓN - TODO CONFORT

Las habitaciones preferentes tienen terraza independiente para la cura de aire y de sol.

ABIERTO TODO EL AÑO

Dirigirse á DON JESÚS MATA

MÉDICO-DIRECTOR

M.° CONACHY

DENTISTA

HOTEL DE EUROPA.

BUENAVENTURA RODRIGUEZ PARETS

ABOGADO

AMOS DE ESCALANTE, 12, 1.°

Consulta diaria de nueve a doce

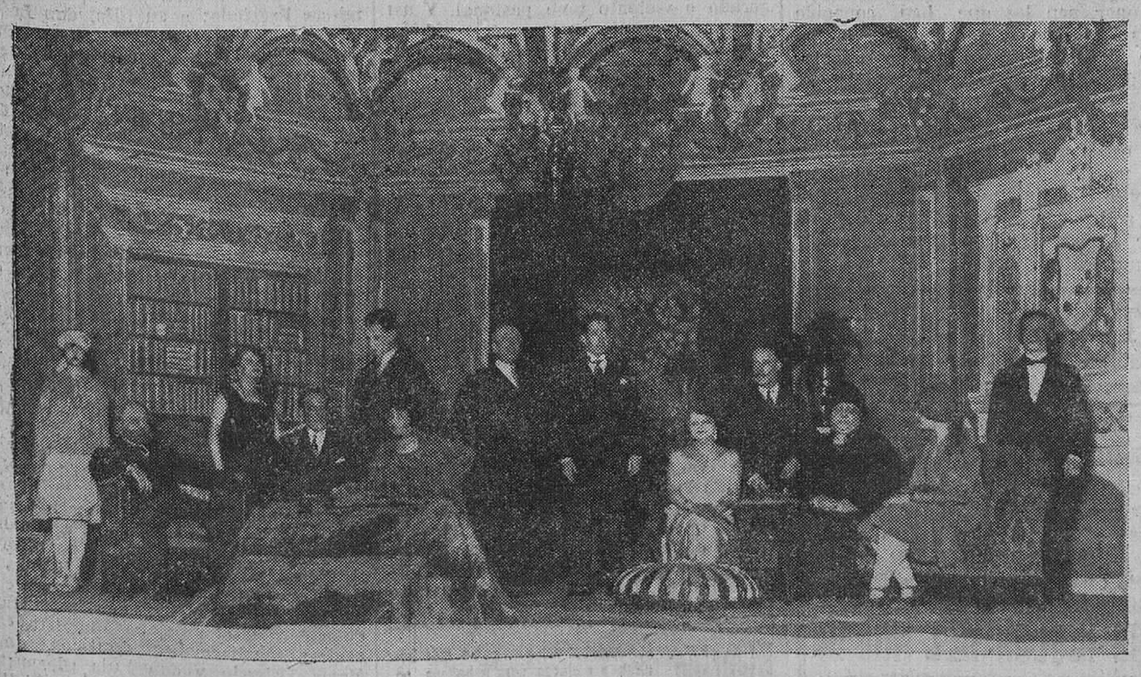

Una escena del segundo acto de "Los ídolos del hogar", obra estrenada ayer, con éxito, en el Teatro Pereda, y de la que es autora doña Pilar Algora de Dupons. (Foto Samot.)

M.E.C.D. 2017

de viajeros, especialmente de turistas va en aumento.

No basta, y porque queremos más e intentamos mejorar los servicios, se están realizando viajes de estudio, uno de los cuales es el mío, que me ha permitido hacer observaciones muy interesantes.

No podemos obtener, al llegar a este punto la conversación, datos más concretos. El señor Maduro se excusa diplomáticamente diciendo que no estaría bien que conociera el público sus observaciones y aun sus planes antes de dárselas a conocer a la Dirección de la Compañía.

Sí puede decirse—añade—que la Trasatlántica está satisfecha de los resultados obtenidos con la línea a Nueva York y que se propone, no sólo afianzarla, sino mejorarla, como también que nos preocupamos por encauzar el enorme movimiento turístico en relación con la Exposición de Sevilla.

La Cámara de Comercio de Nueva York labora patrióticamente en este sentido con una tenacidad y un método que nunca se le agradecerá bastante. Pero en la vida moderna es tirana, más que reina, la publicidad, y especialmente en países de enorme densidad de población y de negocios. La Cámara neoyorquina es un gran baluarte para la penetración del hispanismo; sólo que hay que ayudarla, facilitándola medios.

Yo he sido honrado—nos dice el señor Maduro—por aquella institución para hablar de esto al Gobierno, y traigo una carta de la Cámara al general Primo de Rivera. Se la entregaré personalmente en Madrid.

El señor Maduro, que ha hablado fogosamente, dando pruebas de un acendrado patriotismo, de todo lo que se refería a intereses generales, se excusa modestamente de referirse a sí mismo y nos ruega que no hablemos nada de él, que representa muy poco.

—No lo crea usted—interrumpe el expertísimo capitán del "Alfonso XIII", que en el curso de la conversación ha aportado observaciones y datos de interés—; la casa del señor Maduro en Nueva York es la casa de España, no sólo en el aspecto afectivo, sino en el verdaderamente práctico de la irradiación de influencia y de la captación de simpatías para nuestro país.

El señor Maduro corta los elogios, aprovechando que falta poco para salir el tren, y se despide hasta su regreso, pues piensa visitar nuevamente Santander.

V.

Cantabria-Cars.

El domingo, 26, excursión a la Vega de Pas y San Pedro del Romeral, donde tendrá lugar el almuerzo. El regreso se efectuará por los Puertos de Matanela, Seguro, Magdalena y el Escudo. Salida, a las nueve y media de la mañana.

Informes e inscripciones:
Paseo de Pereda, 29, entresuelo.

DESEAMOS relación con FABRICANTE

de QUESO que quiera trabajar sus productos con toda intensidad en las provincias Vascongadas.

Escribid a
ARLERO
Apartado 5.—Bilbao.

Rebolledo.—Coronas de flores.

Funeraria LA BIEN APARECIDA

†

EL SEÑOR

D. GERMAN MENDIETA OZCARI

FALLECIO EL 22 DEL CORRIENTE

A LOS 69 AÑOS DE EDAD

habiendo recibido los Santos Sacramentos y la bendición Apostólica.

R. I. P.

Su esposa doña Isabel Delgado; sus hijos doña Digna y doña Felisa (ausentes), don Jesús (del comercio), don José, don Angel, don Tomás y don Luis; hermanos doña Inés y don Sabino Mendieta Ozcari; hermanos políticos doña Daría Delgado y don Luis Oleaga (ausentes); hijos políticos don Gregorio Vallejo y don Benigno Sangrador (ausentes), doña Felisa Bautista, doña Concha de la Cruz y doña Josefina González; sobrinos, primos y demás parientes,

Ruegan a sus amistades le tengan presente en sus oraciones y asistan a la conducción del cadáver, que se efectuará hoy, jueves, a las dos y media de la tarde, desde la casa mortuoria, calle de Ruallasal, 10, al sitio de costumbre, por cuyos favores les quedarán agradecidos.

La misa de alma se dirá mañana, viernes, a las ocho, en la iglesia de la Compañía

Santander, 23 de febrero de 1928.

Funeraria "Nuestra Señora del Carmen".—BLANCO. — Teléf. 1527.

†

EL SEÑOR

DON VENANCIO GOMEZ Y GOMEZ

(DEL COMERCIO DE ESTA PLAZA)

Ha fallecido el día 21 de febrero de 1928, a la edad de 66 años

Habiendo recibido los Santos Sacramentos y la Bendición Apostólica.

R. I. P.

Su desconsolada esposa doña Dominga Preciado; hijo don Leoncio; hermanos don José, doña María y doña Guadalupe; hermanos políticos don Ventura Camus, don Antonio, doña Benita, don Casiano y doña Higinia Preciado; sobrinos, primos y demás parientes,

Suplican a sus amistades le encomienden a Dios Nuestro Señor en sus oraciones y les ruegan asistan a los funerales que, por el eterno descanso de su alma, tendrán lugar hoy, a las diez y media de la mañana, en la iglesia parroquial de Santa Lucía, favores por los cuales les vivirán eternamente agradecidos.

La misa de alma se dirá a las siete y media de hoy, en la citada parroquia de Santa Lucía.

Santander, 23 de febrero de 1928.

COMENTARIOS

A falta de bromas de Carnaval, estamos padeciendo este año el bromazo de las encuestas, más o menos políticas, más o menos filosóficas y tan perfectamente inútiles como las desaparecidas bromas de Carnaval. Vulgar, manido, pesadote está ya resultando el tema. Nos recuerdan algunos señores las viejas lecciones universitarias de Derecho político acerca de la Monarquía y la República, de la Constitución, de las Constituyentes... etc.

Esos comprimidos que suministran unos cuantos señores tratando en unas sesudas líneas—pocas—de definir dogmáticamente unas tres o cuatro cuestiones de las más complejas, son, realmente, un bromazo pesado.

La mayoría de ellos, a rajatabla, resuelven la cuestión. Unos dicen que se debe ir a Cortes Constituyentes; otros, enamorados de la obra de Cánovas y de la Constitución del 76, dirigen sus alabanzas a ésta y la consideran como insustituíble.

Van en poco tiempo sucediéndose en tres periódicos distintos otras tantas encuestas en torno a temas políticos parecidos. En la mayoría de los casos se lee la firma del opinante, y no hace falta posar la vista por la contestación. Algunos son consecuentes con su obra política y con sus anhelos de siempre. Otros dirigen elogios lacrimosos a la Constitución del 76, esa pobre Constitución, tan lamentablemente maltratada del 76 acá por todos los partidos turnantes, que la invocaban, además, a cada paso... Y como les servía muy bien para sus fines políticos, se oponían a toda reforma cuando los partidos verdaderamente democráticos predicaban la transformación de la misma en algunos de sus artículos fundamentales. Por eso resulta que son verdaderas bromas ciertas defensas de la pobre Constitución del 76, uno de los cuerpos fundamentales de Estado del mundo que conservan la menor virginidad de su contenido doctrinal en las aplicaciones prácticas que de ella han hecho liberales turnantes y conservadores, conservadores y liberales, los cuales la arrinconaban en cuanto encontraban algún inconveniente, algún obstáculo en sus artículos... Y, sin embargo, la consideraban como cosa intangible, como obra maestra, teóricamente, oponiéndose a las reformas que anunciaban como necesarias algunos partidos verdaderamente democráticos.

Por ello, esas encuestas, que parecen en la mayoría de las contestaciones una loa a la Constitución del 76, son algo así como el bromazo político que están dando unos cuantos señores a sus compatriotas, que aun recuerdan cómo se agujereaba el pudor de esa pobre Constitución, tan poco fuerte ante los que la aplicaban y tan tímida con ciertas libertades ciudadanas en artículos que eran el único "noli me tangere" para los partidos turnantes...

DESPUES DE 30 HORAS DE ESPERA

Cómo entró el "Alfonso XIII" en el Musel.

Aprovechando un clarón, dice la Prensa gijonesa, entró el "Alfonso XIII" en el Musel, y describe la entrada de la siguiente forma:

"Como la espesa niebla que cerró la costa en la madrugada del lunes último continuara ayer, quizá con mayor persistencia, el trasatlántico "Alfonso XIII", que regresa de Nueva York, Habana y Veracruz, permaneció a la altura de Gijón, y a unas once millas mar adentro, en espera de que la cerrazón cesara.

El remolcador "Gaditano" y una de las gasolineras de la Corporación de prácticos del puerto salieron del Musel en las primeras horas de la mañana, para efectuar exploraciones y orientar la recalada del citado trasatlántico en el puerto exterior.

Desde el vapor "Aure", anclado en el Musel, se mantuvo una constante comunicación por la radiotelegrafía con el "Alfonso XIII".

Este, hacia las cuatro de la tarde, en que perdió alguna intensidad la niebla, y el horizonte visible tuvo, en consecuencia, mayor radio, divisó el Musel y fué acercándose al puerto, donde entró media hora después, quedando atracado al Espigón a las cinco menos cuarto."

Vino PINEDO

Evita y cura la gripe, activando su convalecencia.

De venta en farmacias y droguerías.

Salón Reina Victoria

HOY, JUEVES

Por última vez, y a petición del público,

TIERRA VALENCIANA

Por CARMEN VIANCE

Y una cómica en dos partes.

BUTACA, 0,60

Mañana, viernes.-GRAN MODA

LON CHANEY

En otra formidable transformación.

LA SANGRE MANDA

Superproducción de la marca METRO GOLDWYN.

BUTACA, 1,25

Impresiones del día.

(De nuestro redactor en Madrid, Emilio Herrero.)

Por teléfono.

Madrid.—Para los efectos informativos, el día ha sido nulo en la vida oficial.

La opinión continúa interesada en saber si el hallazgo de los huesos descorrerá al fin el misterio de las tres niñas desaparecidas de la calle de Hilarión Eslava.

Porque es el caso que los informadores del suceso se han dividido en sus apreciaciones, y mientras unos, de manera simplista, aseguran que los huesos aparecidos son ya elementos suficientes para suponer que pertenecieron a las niñas en cuestión, otros, por el contrario, creen que no son ni siquiera indicio probable.

Los que niegan, no están exentos de indecisión.

Hoy ha surgido la sorpresa al encontrarse unos huesos dentro del borceguí hallado en los primeros días del descubrimiento y que era una de las pruebas que se presentaban como verdaderamente irrefutables.

El borceguí ha estado varios días corriendo por las manos de los policías, que lo han examinado detenidamente; luego, por manos del Juzgado; más tarde ha sido presentado a los parientes de las niñas y testigos que habían de reconocerle, y, por último, fué puesto a disposición de los médicos, que en su día, en el depósito de cadáveres, han de examinar todos los restos y objetos para emitir el dictamen que entregarán al Juzgado.

Pero hoy lo sorprendente ha sido que al realizar en el depósito judicial el doctor Ortega diversas diligencias ordenadas por el juez, en los trabajos de clasificación, examinando el borceguí, encontró dentro del mismo, y adheridas al cuero, dos falangetas, pertenecientes a los dedos del pie humano, y un trozo del calcetín.

Del caso se ha levantado acta, que han suscrito varios testigos que acompañaban al doctor, y ya debe de haberse dado cuenta del hallazgo al Juzgado esta noche.

Los médicos tendrán que informar sobre el tiempo que llevaban enterrados los huesos, a cuántos cadáveres pertenecen, sexo, edad y señas particulares de identificación.

Se afirma por los técnicos que las particularidades del esqueleto permiten, casi siempre, resolver la cuestión de determinar el sexo; pero no se han encontrado esqueletos completos, y ello ha de dificultar la labor de los médicos, sobre todo, por no haberse hallado el hueso ilíaco, que es donde, en el sistema óseo, se observan mayores diferencias de conformación entre los dos sexos.

Sin embargo, dicen que los fémures pueden servir para llegar a la conclusión completa, ya que los del sexo femenino son más curvos y el cuello de aquél forma con la diáfisis un ángulo más notable.

Será, no obstante, muy difícil que sobre la importantísima cuestión del sexo se pueda hacer un dictamen categórico y definitivo.

* * *

La "Gaceta" de hoy publica una disposición ordenando que se clasifique como benéfico-docente, de carácter particular, la fundación denominada Escuelas instituídas en San Roque de Ríomiera por don Juan Revuelta Fernández Alonso.

HERRERO

ANTICATARRAL García Suárez

Gracias a él quedo asegurado contra CATARROS, TOS, PULMONIAS y TUBERCULOSIS

Antiséptico enérgico de las vías respiratorias y reconstituyente general.

NO TIENE CALMANTES

TE CHAMBARD PURGANTE LAXANTE

El mejor remedio contra el ESTREÑIMIENTO

Teatros y Salones

Teatro Pereda.

"LOS IDOLOS DEL HOGAR"

El estreno de la nueva producción teatral de doña Pilar Algora de Dupons había despertado curiosidad e interés, y esto se puso de relieve, tanto por la afluencia de espectadores como por la atención con que fué escuchada la obra.

Pocas veces hemos visto al público con la atención más fija en el escenario que anoche, cuando se iban desarrollando las escenas de "Los ídolos del hogar".

Tampoco hemos presenciado a menudo una unanimidad y un entusiasmo en los aplausos, espontáneos y sinceros, cómo los que sonaron a la terminación de cada uno de los actos de la nueva producción, de la que ya puede asegurarse que ha quedado incorporada al repertorio actual de comedias, puesto que la obra ha sido oída, sentida, saboreada y juzgada por un público que, al aislarse de todo prejuicio y liberarse de toda traba impuesta por consideraciones de simpatía hacia la autora, dejó de ser específicamente local, para adquirir los caracteres de generalidad del público por antonomasia. A este resultado independiente de la voluntad del espectador, sólo ha podido llegarse mediante las condiciones teatrales de la comedia.

"Los ídolos del hogar" es, en efecto, una obra que, técnicamente, está bien construída. La acción se desenvuelve con normalidad y sencillez; la emoción va en una gradación muy hábil; las escenas de más efecto dramático están bien tratadas; los caracteres, mantenidos con perfecto equilibrio; el diálogo es sobrio y claro, y las pinceladas de teatralidad en los finales tienen el vigor necesario.

Para el público es esto lo más, y aunque no lo sea para la crítica, tiene, sin embargo, mucha importancia, ya que la finalidad esencial de toda producción teatral, la que la distingue de los demás géneros literarios, es que interese, cautive y emocione a los que asisten a la representación.

Pilar Algora ha mejorado notablemente su técnica desde su primera producción a la segunda, y por eso ha vencido más rápida, plena y eficazmente.

Tiene de simpático para nosotros este avance logrado por la autora, que se ha conseguido sin seguir las huellas de ningún otro comediógrafo. Pilar Algora no se ha dejado llevar por influencias de los consagrados, y esto da a su comedia un carácter de originalidad altamente plausible.

Hace muy bien la aplaudida autora en afirmar su personalidad. Sólo así es como puede llegarse. Copiando o imitando, aunque sea del mejor modelo, jamás.

La aportación ideológica de Pilar Algora a nuestro teatro tiene un valor positivo.

El excesivo amor de los padres hacia sus hijos, ¿es perjudicial para éstos? ¿Lo es también el empeño por librarles en demasía de las asperezas que la vida ofrece y el procurar elevarles sobre su esfera

Este es un problema de los más hondos y de los más antiguos en la sociedad española.

Pilar Algora ha tenido de él una visión sagaz y certera y le ha enfocado atinadamente.

A montones hay ejemplos de dinastías de la aristocracia y de la industria que se truncan por la incapacidad absoluta de los herederos, a quienes se ha enseñado a gastar, pero no a ganar, y rarísimo es el caso de un padre que eduque a sus vástagos para la misma profesión que él tuvo y que no sueñe con elevarles sobre el plano en que él vivió.

¿Agradecen estos sacrificios los hijos?

Pilar Algora lo niega con una valentía plausible. La realidad la da la razón, por desgracia, en muchos casos.

He aquí sintéticamente expuestos los principales postulados de la comedia estrenada anoche.

Los hijos buenos, los que saben sacrificarse, los que conservan inmaculado el amor a sus progenitores en las pruebas más difíciles, son justamente aquellos que han sido educados para el trabajo y los que han sabido lo que cuesta y lo que vale la vida.

Los ingratos, los que están expuestos a deslizarse por la pendiente del deshonor, son los que han conocido todos los mimos y a quienes se les ha dado todo hecho, para que no conocieran de la vida más que el lado bueno.

Los personajes simbólicos en esta tesis están tomados del natural y la fábula es de un realismo sorprendente.

El mérito en la observación, el estudio y la exposición, es para nosotros lo más sólido y positivo en la comedia de Pilar Algora de Dupons, que, además, es muy teatral.

Teatro Pereda

Gran temporada cómico-dramática de invierno

Compañía de comedias ALARCON-CANALES

Hoy, jueves, 23 de febrero

Beneficio de la distinguida primera actriz ISABEL BARRON

Tarde, a las seis y media, y noche, a las diez y cuarto:

EXITO CLAMOROSO

de la comedia original de doña Pilar Algora de Dupons, titulada

LOS IDOLOS DEL HOGAR

Mañana, viernes, en funciones populares extraordinarias, beneficio del primer actor y director PACO ALARCON y del primer galán RICARDO CANALES.

La interpretación fué irreprochable en detalle y en conjunto.

Ni el tiempo ni el espacio nos permiten elogiar cumplidamente la labor personal de cada uno de los actores.

Merece plácemes la acertadísima dirección escénica y aplausos fervorosos el acierto con que ha dado vida escénica a la protagonista la bellísima Isabel Barrón, y lo entonados que estuvieron el excelente galán Canales, la dama joven Florentina Montosa, el insuperable actor Paco Alarcón, la característica Consuelo Esplugás y todos los demás actores, especialmente Fernando La Riva, María Robles-Bris, Joaquina Benito Regales, Monsell y Sola.

La escena estuvo servida con inusitado lujo en los actos segundo y tercero.

Pilar Algora salió a escena, requerida su presencia insistentemente por el público en todos los finales de acto, y fué obsequiada con preciosos ramos de flores.

V.

Para la actividad humana no hay límites.

¿Con qué podría compararse el desarrollo gigantesco alcanzado por algunas industrias?

Solamente encontramos unidades de medida adecuadas en las fantásticas distancias que ofrece la Cosmografía.

Veamos: Cuarenta mil kilómetros "a ojo de buen cubero", mide la línea del Ecuador; cuatrocientos mil kilómetros, "nada más", separa a nuestra Tierra de su satélite sonámbulo, la Luna.

Con otras palabras, se necesitarían veinte días para dar la vuelta a la Tierra, y la friolera de doscientos días para "aterrizar" en la Luna, viajando en un tren expreso ideal, verdaderamente ideal, que se deslizara sin interrupción, día y noche, a la aceptable velocidad de ochenta kilómetros por hora.

Un ejemplo práctico nos dará la mejor comparación:

Si colocamos en una fila continua las ampollas de vidrio que exclusivamente para la fabricación de lámparas elabora en dos años la mayor Empresa europea del ramo, esta es la "Osram", de Berlín, su longitud superaría a la línea del Ecuador de nuestro Globo terráqueo, y con el filamento que, trefilado sobre legítimos diamantes, se fabrica en igual período de tiempo, para estas mismas lámparas "Osram", podría tenderse un excelente "cablecito" que nos pusiese en la tan soñada comunicación con los habitantes de la Luna, que seguramente nos esperan ya con impaciencia, ¡y aun nos sobraría cable!

Cuando tan magna Empresa europea hace pocos años transformó su producción a base de la nueva lámpara, que lleva filamento en rosca, patentado, la misma lámpara que en América del Norte y Alemania sustituyó a todas las antiguas, al igual de lo que va ocurriendo en los demás países, nuestra industria nacional supo hacer suyo tan transcendental progreso, adoptándolo íntegramente, fabricando y generalizándose desde entonces, o sea desde hace más de dos años, la nueva lámpara "Osram", que puede calificarse como legítimo orgullo de nuestra industria.

Congratulémonos de este nuevo avance, que cual botón de muestra nos hace ver las grandes perspectivas industriales de nuestra patria.

Ahora bien, para obtener la verdadera, la legítima nueva lámpara "Osram", que distribuye su luz ante todo hacia abajo, sin inútil pérdida hacia los lados, como venía ocurriendo en las antiguas, se deberá exigir precisamente la nueva lámpara "Osram", cuya forma característica es bien inconfundible, además, por llevar sobre la ampolla el sello "Osram", grabado con ácido. Para su más fácil distinción, se fijará en las cajitas originales que se entregan conteniendo cinco lámparas cada una.

DOMESTIC Para fregar suelos el mejor jabón

La exposición de opiniones sobre la enseñanza religiosa.

(Por teléfono.)

Madrid.—Esta madrugada ha sido facilitada la siguiente nota:

"Consultado el jefe del Gobierno respecto a la amplitud con que la censura había de permitir a la Prensa la exposición de las diversas opiniones sobre la predicación y enseñanza religiosa en el idioma nacional, nos contesta con la siguiente instrucción, a la que hemos de atemperar, consiguientemente, nuestra conducta:

Parece cosa innegable el derecho a la discusión de temas filosóficos o políticos, que no entrañen heterodoxias extremas, ni se desenvuelvan en exagerado o violento tono pasional. Y así es, y nadie intentará ponerle límites en privado más que el buen sentido de los propios contendientes, o el de tercera persona cuando aquéllos lo pierden, y, sin embargo, y ello trasciende a paradójico, esas discusiones, llevadas a la publicidad por la Prensa o en conferencias, aun sin caer en tales extremos, pueden ser nocivas, porque muchas personas que permanecieran ajenas a estas controversias o las seguirían con serenidad, llegan por tales vehículos fácilmente al apasionamiento, que a nadie conviene ni nada resuelve ni mejora.

El hecho es que, en efecto, parece que se pasa por un momento de mala inteligencia sobre la aplicación del idioma oficial a la enseñanza religiosa, cuya dificultad han de resolver con la mayor prudencia y deseo de acierto las potestades llamadas a ello, y nada se gana con abrir cauces a discusiones, aunque las avalen prestigiosas firmas o periódicos de justificado renombre.

Así, que la Oficina de Censura debe poner el mayor cuidado en la autorización de escritos destinados a la publicación en la Prensa, sobre el asunto motivo de la consulta."

Atención: Los zapatos con piso goma más bonitos y mejores para caballero, en EL DOS DE MAYO, Puerta la Sierra, 2.

RESFRIADOS ALGODON FORMAN

LAS NOTICIAS

Seguros contra el robo, pídanse condiciones a Plus Ultra. Agente general en Santander: Gonzalo Puig, calle Marcelino S. de Sautuola, 7.

ATROPELLADO POR UNA MOTO

En la calle de Isabel la Católica fué atropellado ayer tarde por una motocicleta el joven de diecinueve años Manuel Toca Fuente, que sufrió una herida en la mano derecha, de la que fué curado en la Casa de Socorro.

Dr. Amadeo Santín Arias

ESPECIALISTA EN LAS ENFERMEDADES DEL ESTOMAGO, INTESTINOS Y MEDICINA GENERAL

Consulta de 11 á 1 y de 3 á 4.

Amós de Escalante, núm. 12, 2.° izqda.

Dr. José Cortiguera.

Partos y enfermedades de la mujer.

Daoiz y Velarde, 1, 1.°—Teléfono 2718.

Consulta de 11 a 1 y de 3 a 5.

Carlos R. Cabello.

Reanuda su consulta todos los días, excepto los festivos.

TELEFONO 1776.

ALBERICO PARDO

RAYOS X Para diagnóstico y terapia

DIATERMIA

LÁMPARA DE CUARZO, curación especial del raquitismo

ELECTRODIAGNÓSTICO Y ELECTROTERAPIA

ENFERMEDADES DE LOS NIÑOS

CONSULTA DE 11 A 1 Y 1/2

RIBERA (al lado del palacio de Correos)

Avisos: Teléfono número 8296

Erica Holtmann ODONTOLOGO

Consulta de diez a una.

San Francisco, 27, 2.°—Teléfono 3354

REANUDA SU CONSULTA

LOS AUTORES DE UN ROBO

Después de realizar activas y acertadas diligencias para descubrir a los autores del robo cometido días pasados en el domicilio de doña Magdalena Pérez Gago, Magallanes, 14, el sargento de la Guardia civil don Fausto Albo, el cabo Lombraña y el guardia Cayetano Pérez, lograron detener ayer tarde, en el muelle, a José González Rañales, de veintidós años, y Luis García García, de veinte, ambos sin domicilio, quienes, después de ser sometidos a un hábil interrogatorio, se confesaron autores del robo mencionado, haciendo entrega de las alhajas sustraídas.

Dichos sujetos ingresaron en la cárcel.

Motores marinos BALLOT

Agencia general para España:

P. M. Viguera: C. Larreátegui, 38, Bilbao

R. PRESMANES DENTISTA

Puente, 1 duplicado, principal.

Luis Ruiz Zorrilla MÉDICO

Especialista en garganta, nariz y oídos.

Consulta de 10 a 1 y de 3 ½ a 7.

Méndez Núñez, núm. 13.—Teléfono 3333.

G. IÑIGO

OCULISTA

CONSULTA DE 11 A 1 Y DE 4 A 5.

Velasco, 7.—Teléfono 2687.

RICARDO SARO

DENTISTA

Consulta de diez a una y de cuatro a seis

Wad-Ras, 5, segundo; teléfono 3142.

Joaquín Santiuste

GARGANTA, NARIZ, OIDOS

11 á 12, Sanatorio del doctor Madrazo

12 á 2 y 4 á 5. Wad-Ras, 7, 1.°

Para la anemia, clorosis y sus complicaciones **LICOR LAPRADE**

El mejor y más agradable de los ferruginosos.

Confortado con los Santos Sacramentos y la Bendición Apostólica, ha fallecido en esta ciudad el señor don Venancio Gómez y Gómez, del comercio de esta plaza.

La noticia del fallecimiento de este conocido señor producirá gran sentimiento, pues el finado fué en vida persona que se hizo querer y estimar de cuantos tuvieron la suerte de cultivar su trato, lo que les permitió apreciar sus excepcionales cualidades, su rectitud en los negocios comerciales y su hombría de bien.

A su desconsolada esposa, doña Dominga Preciado; a su hijo, don Leoncio; a sus hermanos, don José, doña María y doña Guadalupe; a sus hermanos políticos, don Ventura Camus, don Antonio, doña Benita, don Casiano y doña Higinia Preciado, y demás familiares, expresamos el sincero testimonio de nuestro dolor por pérdida tan irreparable como la que en estos momentos lloran.

* * *

También falleció ayer en esta ciudad el señor don Germán Mendieta Ozcari, confortada su alma con los auxilios de la religión.

La noticia de su muerte nos produce hondo desconsuelo. Le conocíamos, le tratábamos y nos honrábamos con su amistad. Esto nos hizo en muchas ocasiones apreciar de cerca la bondad de su corazón, la nobleza de sus sentimientos, la rectitud de su carácter, la firmeza de sus resoluciones, todo el tesoro espiritual, en fin, de sus virtudes.

Ofrecemos con este triste motivo a su esposa, doña Isabel Delgado; a sus hijos, doña Digna, doña Felisa, don Jesús, don José, don Angel, don Tomás y don Luis, entre los que contamos con amigos muy queridos; a sus hermanos, doña Inés y don Sabino Mendieta Ozcari; a sus hermanos políticos, doña María Delgado y don Luis Oleaga; a sus hijos políticos, don Gregorio Vallejo, don Benigno Sangrador, doña Felisa Baustista, doña Concha de la Cruz y doña Josefina González, la expresión de nuestro sentido pésame.

M.E.C.D. 2017

NUESTRA INFORMACION TELEFONICA

Se han impuesto condecoraciones a varias personalidades francesas con motivo del viaje del Rey de España a Marruecos.

Hoy emprenderá el viaje a Cabo Jubí la escuadrilla "Nappier", saliendo de Larache para Casablanca.

El martes tendrá lugar en Los Angeles el combate entre Uzcudun y el negro Godfrey.

DESPACHANDO CON EL PRESIDENTE

Madrid.—Esta mañana despacharon con el general Primo de Rivera los ministros de Fomento e Instrucción pública.

Este último acababa de llegar del monasterio de Guadalupe.

Esta tarde el general Primo de Rivera salió a paseo con su hijo, en automóvil.

A última hora de la tarde fué a la Presidencia, donde quedó en su despacho trabajando.

DESCUBRIMIENTO DE UNA LAPIDA

En el salón de sesiones de la Diputación provincial de Madrid se celebrará uno de estos días el acto de descubrir una lápida dedicada al duque de Tetuán, en recuerdo de su provechosa gestión al frente del Gobierno civil de la provincia.

LA CATEDRA DE INDUMENTARIA

El ministro de Instrucción pública ha dispuesto que informe el Comité permanente del Consejo de Instrucción pública sobre la cátedra de Indumentaria del Conservatorio de Música y Declamación, para anunciar su oposición libre.

LA JORNADA DE TRABAJO PARA LOS FOGONEROS DE VAPORES DE PESCA

La "Gaceta" publica una disposición declarando que la jornada máxima de trabajo para los fogoneros de vapores de pesca será de ocho horas diarias o 48 semanales, pudiendo ampliarla con los límites y condiciones que determina la real orden de 15 de enero de 1920.

El solicitante podrá demandar ante los tribunales industriales a los contraventores.

PARA INSTALAR MAQUINARIA EN LA INDUSTRIAL RESINERA

La "Gaceta" publica una disposición concediendo autorización a la Industrial Resinera Ruth, Sociedad Anónima domiciliada en Bilbao, para instalar en su fábrica y en Nueva Montaña (Santander) maquinaria para la fabricación de terpino y terpinol.

CLAVERO Méndez Núñez, 2 :: Teléfono 3094 ::
Análisis médico.-Vacunas
TRATAMIENTO ANTIRRABICO

EL ALISTAMIENTO DE LOS INSCRIPTOS DE MARINERIA

Previo sorteo efectuado esta mañana en el Ministerio de Marina, la fecha del 2 de enero servirá de base para el alistamiento de los inscriptos de Marina.

UNA NOTA DEL EMBAJADOR DE CUBA

En la Embajada de Cuba se ha facilitado una nota en la que se dice que un cable llegado de la Habana atribuye al delegado cubano en el Congreso panamericano ciertos conceptos, que interesa rectificar o aclarar el sentido de las palabras.

Añade que dicho delegado consignó en sus manifestaciones sobre el problema de la intervención armada, que Cuba condena toda violación del derecho de los pueblos.

DISPOSICIONES DE LA "GACETA"

Entre las disposiciones que publica hoy la "Gaceta" figuran las siguientes:

Declarando caducada la concesión hecha a la Compañía Española de Expansión Comercial para la celebración de la Exposición flotante de productos españoles.

Disponiendo que las Delegaciones locales del Consejo del Trabajo informen sobre si puede o no hacerse extensiva a las fábricas de harinas la concesión establecida en el apartado tercero del artículo octavo del reglamento de diciembre de 1926 sobre el descanso dominical.

Prorrogando hasta el 30 de abril próximo la vigencia del tratado provisional entre España y Grecia, firmado en 1 de mayo del pasado año.

Anunciando el canje de notas entre España e Inglaterra relativas a la ampliación desde el 13 del actual a los terrenos de mandato de ambos Gobiernos el tratado de extradición firmado en Londres el 4 de julio de 1878.

ENRIQUE DE LA VEGA S. TRAPAGA
MEDICO
Secretario de la Comisaría Sanitaria.
ESPECIALISTA EN PIEL Y SECRETAS
Méndez Núñez, 7, 2.º derecha.

LA OPINION DE BORRAS SOBRE LA CREACION DEL TEATRO NACIONAL

Madrid.—El insigne actor Enrique Borrás ha sido interrogado sobre la creación del Teatro Nacional, y ha manifestado que cree necesario y conveniente la realización de ese proyecto, que dará prestigio, esplendor y decoro a la vida escénica.

Opina que desde hace tiempo podemos figurar en primera línea en ese aspecto, pues tanto en producción como en intérpretes cuenta España con los mejores elementos para tener un Teatro Nacional.

Termina diciendo que su voto está exento de todo egoísmo, ya que camina hacia la vida tranquila del hogar, pues cree que ya ha luchado bastante.

MANIFESTACIONES DEL DOCTOR MADINABEITIA

Madrid.—El doctor Madinabeitia ha hecho algunas manifestaciones en orden a la vida universitaria.

Considera que es el momento oportuno para llevar a la práctica la pretendida reforma universitaria, porque, lentamente, las Universidades comenzaban a renacer sin reforma de ninguna clase.

Cree que ese desarrollo puede peligrar con la reforma, y que lo que necesitan las Universidades es trabajo y no reglamentos; lo que hay que hacer ya lo harán sin que ningún reglamento lo ordene.

Tal vez—añade—sería preferible que las Universidades resurgiesen solas, sin forzar su marcha con disposiciones oficiales.

Estima que los estudiantes deben tomar parte en este pleito, aunque sospecha que no harán nada.

En resumen, se muestra contrario a la reforma.

ENFERMEDADES DE LOS NIÑOS
Rafael Estrañi
Médico de la GOTA DE LECHE
Isabel II, 6, 3.º—Consulta de once a una.
Teléfono 2264.

DEL SUCESO DE LAS NIÑAS DESAPARECIDAS

Madrid.—Citados por el juez que entiende en el hallazgo de huesos en la calle de Cea Bermúdez, comparecieron hoy tres operarios canteros, coincidiendo todos en afirmar que en los trabajos que realizaron encontraron huesos a distintas profundidades.

Después, a más de un metro de distancia de los primeros hallazgos, encontraron nuevos huesos, pero en el mismo plano que los anteriores.

El doctor Ortega ha procedido hoy a realizar nuevas investigaciones sobre los huesos, así como a obtener una fotografía de los mismos.

Cuando examinaba el borceguí hallado en las excavaciones, encontró dentro de él y adherido al cuero, dos falangetas pertenecientes a los dedos de un pie.

De este hallazgo se ha dado cuenta al juez que instruye el sumario y al director general de Seguridad.

El doctor Ortega hizo que todos los presentes firmaran un acta, que se levantó en aquel momento, dando cuenta del hallazgo y explicando la forma en que había tenido lugar.

Para mañana están citados a declarar los niños que encontraron la primera calavera, y entre los que se encuentra un hermanito de una de las niñas desaparecidas.

EL ACCIDENTE AUTOMOVILISTA DE ARAVACA

Madrid.—Cumpliendo órdenes del juez que instruye el sumario abierto en Madrid por el choque de automóviles ocurrido en la carretera de Aravaca, ha tenido lugar la diligencia de autopsia de los cadáveres de las víctimas.

La autopsia fué llevada a cabo por los médicos forenses.

Parece ser que en el dictamen hacen constar que la muerte fué producida por hemorragia cerebral.

Por el juez se ha ordenado la correspondiente orden autorizando el entierro de los niños Eloy y Gonzalo y del criado Francisco Garrido.

UN OBRERO MUERTO

Madrid.—Cuando trabajaba en la colocación de un cable el obrero Esteban Cima Sánchez, se derrumbó un poste, en el que se hallaba subido.

Dicho obrero resultó muerto.

Para que os duren mucho vuestros trajes, vestíos en **La Tijera de Oro.**
NOVEDADES EN PAÑERIA
NEGROS Y AZULES GARANTIZADOS

PROXIMA BODA

Madrid.—El día 14 del próximo marzo se celebrará en Barcelona la boda del director de "Informaciones", don Juan Sarradell, con la señorita Rosa Almiroll.

PARA EVITAR LAS ALGARADAS ESTUDIANTILES

Valencia.—El gobernador ha prohibido a los estudiantes el uso, como distintivo, de los gorros que promovieron el conflicto callejero hace unos días, y que son parecidos a los que usa el generalato, el Tercio y los aviadores españoles.

La orden se ha comunicado al rector de la Universidad, quien la pasará a los directores de todos los centros docentes.

Además, el rector publica en los periódicos una nota transmitiendo la prohibición y exhortando a los estudiantes a que la acaten.

Con esta disposición gubernativa puede darse por terminada una cuestión que tanto apasionaba días pasados.

LOS MARINOS INGLESES EN MALAGA

Málaga.—Esta mañana hubo cambio de visitas entre el jefe de la escuadra inglesa y las autoridades.

Estas fueron recibidas en el acorazado "Nelson" con los honores de ordenanza.

Por la tarde el almirante cumplimentó a la princesa doña Beatriz.

LOS NAUFRAGOS DEL "MARCIAL"

Coruña.—Continúan los reconocimientos en los alrededores de la Peña de San Pedro para encontrar los cadáveres de los cinco tripulantes del vaporcito "Marcial", que naufragó anteanoche.

Hasta ahora los trabajos no han dado resultado alguno.

LA VISITA DEL REY A TOLEDO

Toledo.—Oficialmente se sabe que el Rey llegará el lunes, con objeto de visitar la capilla muzárabe, donde asistirá a una misa.

LA ASAMBLEA DE INSPECTORES DE SANIDAD

Toledo.—El domingo celebrarán asamblea los inspectores municipales de Sanidad.

PARA ADQUIRIR LA CASA EN QUE NACIO EL JEFE DEL GOBIERNO

Cádiz.—La Diputación provincial ha acordado contribuir con 15.000 pesetas para la adquisición de la casa en que nació el general Primo de Rivera.

UNA BANDERA PARA LA GUARDIA CIVIL

Zaragoza.—En el Ayuntamiento se ha lanzado la idea de regalar una bandera al séptimo tercio de la Guardia civil, que en la actualidad carece de ella.

Se recabará el concurso de los demás Ayuntamientos para llevar a cabo la iniciativa.

MIGUEL FLETA, A ROMA

San Sebastián.—En el sudexpreso de esta mañana pasó con dirección a París y Roma el notable tenor aragonés Miguel Fleta.

CONFERENCIA ACERCA DEL PROBLEMA FERROVIARIO

Aguilas.—En la Sociedad de Ferroviarios ha dado una conferencia Trifón Gómez, quien dijo que la solución del problema ferroviario en España se conseguirá únicamente mediante la agrupación de las líneas férreas existentes.

Habló después de las horas extraordinarias que se adeudan al personal de ferrocarriles, y dijo que se conseguirá cobrarlas, porque es de justicia.

UNA RIÑA

Ciudad Real.—En Aldea del Rey riñeron por antiguos resentimientos Julián Molina y Eustaquio Rodríguez.

El Molina infirió a su contrincante varias puñaladas, matándole.

Cuando llegó la Guardia civil al domicilio del agresor para detenerle se halló con un hermano de la víctima que, armado de una pistola, se disponía a tomarse la justicia por su mano.

La Benemérita pudo impedir un segundo crimen.

CASA DEDICADA VENTA RETALES
Calle de la Compañía, 8, 2.º piso.

BERGAMIN ABOGA POR UN PARTIDO CONSERVADOR

Albacete.—En el Ateneo ha dado una conferencia el ex ministro don Francisco Bergamín acerca del régimen parlamentario y la política.

Explicó la formación de las naciones, y dijo que, por efecto de la sociabilidad y de las necesidades del vivir, se fueron agrupando los hombres primero en familias, luego en tribus, después en pueblos, hasta llegar a constituir el nexo común de la patria.

Expuso lo que son y significan el plebiscito y la representación, y dijo que sólo el Parlamento está facultado para dictar leyes, porque está compuesto por representantes del pueblo, designados por sufragio universal.

Por corrompido que esté el Parlamento, es superior a otros regímenes.

Afirma el orador su fe en el sistema parlamentario.

Dice que es de necesidad que el Gobierno se preocupe por el que ha de heredar el Poder, pues el régimen de excepción no puede ser definitivo.

Aboga por un partido liberal conservador a base del respeto al individuo y a la familia, con ideales cristianos y respetuoso con las creencias ajenas.

No se arrepiente de ninguno de sus actos políticos.

Si algunas veces me considero culpable—añadió—, ha sido de haber creado veintidós impuestos que no sospechaba se pudieran cobrar como se están cobrando.

El orador fué muy aplaudido.

DETENCION DE ESTAFADORES

Madrid.—Esta mañana fueron detenidos José González Monedero y su hermano Vicente, a quienes se les ocuparon escopetas, sin la correspondiente licencia de uso de armas.

Luego fueron detenidas las amantes de ambos, llamadas Josefa Salguero y Carmen Martínez Díaz, que son autoras de varios robos y estafas, como lo son José y Vicente.

Carmen usaba varios nombres y está reclamada por distintos Juzgados.

Fernando Estrañi
SISTEMA NERVIOSO
ELECTRODIAGNÓSTICO
ELECTROTERAPIA
CASTELAR, 1.—TELEFONO 1142

IMPRUDENCIAS TRAGICAS

Sevilla.—En la calle de San Vicente jugaban con un balón varios chicos, y uno de ellos, llamado Ricardo Sánchez, de quince años de edad, intentó impedir que un carro aplastara la pelota, arrojándose temerariamente a recogerla.

Las ruedas traseras del vehículo le pasaron por encima y el infortunado muchacho quedó muerto en el acto.

EL VIAJE DEL INFANTE DON ALFONSO

Sevilla.—Ha salido para Madrid el infante don Alfonso, hijo del infante don Carlos.

Fué despedido en la estación por su padre y numerosos aristócratas.

CARNAVAL TERRORISTA.—DE MAMARRACHOS, Y A TIROS

Gijón.—En la Cantonera de San Emeterio se disfrazaron el martes de Carnaval Natividad Pañicero y Sandino Martínez, de dieciséis y diecinueve años de edad, respectivamente.

Ella se vistió de hombre y él de mujer.

Así recorrieron el pueblo con gran algazara, amenazando con pistolas a todas las personas que se encontraban en su camino.

A última hora de la tarde, Natividad disparó sobre Francisco Martínez, de veintidós años, matándole.

Se ignora si el disparo fué casual o intencionado.

EL FUTBOL

LOS ARBITROS QUE ACTUARAN EL DOMINGO

Madrid. — Han sido designados los árbitros que dirigirán el próximo domingo los encuentros correspondientes al campeonato de España, en la forma siguiente:

Real Madrid-Athletic, de Bilbao, Lloveras.

Racing, de Sama-Deportivo, de Coruña, Colina.

Cultural Leonesa-Real Oviedo, Cárcer (J.).

Celta-Real Unión, de Valladolid, Steimborg.

Racing, de Santander-Athletic, de Madrid, Vallana.

Deportivo Alavés-Gimnástica, de Torrelavega, no está designado aún el árbitro, que corresponde al Colegio Aragonés.

Patria-Barcelona, Murguía.
Real Unión-Iberia, Pelayo Serrano.
Europa-Real Sociedad, Saracho.
Valencia-Betis, Navas.
Real Murcia-Levante, Escartín.
Sevilla-Cartagena, Camorera.

EL ESTADO DEL JUGADOR ALZA

San Sebastián.—El jugador Alza, del equipo irunés, que durante el partido del último domingo sufrió una lesión que hizo necesario que se le prestasen los auxilios espirituales, en el propio campo, a causa de su gravísimo estado, por habérsele vuelto la lengua, se encuentra mejorado dentro de la gravedad.

ANTE LA OLIMPIADA DE AMSTERDAM

Madrid.—El capitán del equipo nacional español, Vallana, ha iniciado una serie de artículos en "Informaciones", en los que habla del amateurismo español ante la Olimpíada de Amsterdam.

Cree que el equipo español debe concurrir a ella por sus grandes valores deportivos.

Dr. Llerandi García
ESPECIALISTA
Enfermedades del aparato digestivo.
Rayos X.—Medicina interna.
Horas de consulta de 9 á 1 y de 4 á 6.
CALLE DEL PESO, NUMERO 9.

DE BARCELONA

ARROLLADO POR UN TREN

Barcelona.—En la calle de Balmes, un tren arrolló a un hombre, dejándole muerto.

La víctima se llamaba Juan Bautista García, industrial.

Se cree que dicho sujeto se arrojó al paso del tren con el propósito de suicidarse.

UN CICLISTA ATROPELLADO

Al mediodía, en el cruce de la avenida de Alfonso XIII, Antonio Huest, que iba montado en una bicicleta, fué atropellado por un automóvil, sufriendo, entre otras lesiones, la fractura de la base del cráneo.

El lesionado, en estado gravísimo, fué conducido al hospital.

VISTA DE UNA CAUSA

El 7 de marzo tendrá lugar en esta Audiencia la vista de la causa instruída por el Juzgado de Tarrasa, contra Pedro Masip, acusado de haber dado muerte a un hijo suyo.

El fiscal pide se imponga al procesado la pena de muerte.

DETENCIONES POR EL ASESINATO DE UN CHOFER

Ha sido puesto a disposición del Juzgado militar un individuo que fué detenido anoche como supuesto complicado en el asesinato del chofer Curría. El detenido ingresó inmediatamente en la cárcel.

Además de dicho sujeto hay otros cuatro que parecen complicados en el suceso, y se procede también a la busca de otro individuo señalado por Curría como coautor del hecho.

IDENTIFICACION DE UN CADAVER

Ha sido identificado el cadáver de la joven sirvienta, la cual fué atropellada por un automóvil.

Se llamaba Constancia Rodríguez, y era natural de Valencia.

EL CRIMEN DE CAPELLADES

Parece que el rumor circulado acerca del descubrimiento de los autores del asesinato del niño Pepito Collado no ha resultado cierto, pues el Juzgado de Igualada, que instruye esta causa, no ha enviado a la Audiencia diligencia alguna.

DETENCION DE LA AUTORA DE UN ROBO

Al llegar esta mañana el tren de Valencia, fué detenida la joven Amparo Jaslo, que hallándose sola en la casa donde servía, en Valencia, abrió una cómoda y se apoderó de 400 pesetas y unos pendientes de gran valor.

ACCIDENTE DEL TRABAJO

En la Cooperativa de Electricidad, del barrio de San Andrés, una descarga eléctrica mató al obrero José Barros e hirió de gravedad a Manuel Villa.

DE MARRUECOS

IMPOSICION DE CONDECORACIONES

Larache.—En el Consulado de España en Casablanca se ha celebrado la imposición de condecoraciones al ministro plenipotenciario de la Alta Comisaría, señor Urbain Clano, y a los demás acompañantes que formaban parte de la Comisión francesa que asistió al recibimiento tributado al Rey de España en su viaje a Marruecos.

LA ESCUADRILLA QUE VA A CABO JUBY

Larache.— Mañana, jueves, saldrá la escuadrilla "Nappier", que manda el teniente coronel Camacho, con dirección a Cabo Juby, donde permanecerá cerca de mes y medio.

Los tripulantes de los aparatos, además del jefe de la escuadrilla, señor Camacho, serán los capitanes Gómez y Martínez, los tenientes Talavera, Morato, Casares Tauler y Plitarco; los suboficiales Vela y Armando, y varios soldados mecánicos.

Las etapas del vuelo serán: Larache-Casablanca - Safi - Mogador - Agadir - Cabo Juby.

EL EMBARQUE DE LICENCIADOS

Melilla.—El día 3 de marzo es el señalado para que comience el embarque para la península de licenciados de la quinta del 25.

ENFERMERAS A LA PENINSULA

Melilla.—Se ha dispuesto que once señoritas enfermeras que prestaban servicio en el extinguido hospital de Alfonso XIII marchen destinadas a los hospitales militares de Madrid.

UN CONCIERTO

Tetuán.—El Centro Filarmónico cordobés dió anoche un concierto en el Teatro Español, que estaba completamente lleno. Al acto concurrieron el Jalifa y las autoridades del Protectorado. Los concertistas fueron muy aplaudidos.

LA RECOGIDA DE ARMAS

Tetuán.—Las intervenciones militares han recogido tres fusiles, otras distintas armas y un millar de cartuchos.

EL JEFE DE LAS FUERZAS AEREAS

Tetuán.—Se ha posesionado de la Jefatura de las fuerzas aéreas de Marruecos el comandante Loma, marqués de Oria, que llegó procedente de Melilla,

Notas palatinas.

CAPILLA PUBLICA EN PALACIO

Madrid.—Con motivo de la solemnidad del día, hoy hubo capilla pública en Palacio.

La comitiva salió de las habitaciones de los Reyes atravesando las galerías, en la forma protocolaria.

En la ceremonia religiosa ofició el cardenal Primado, doctor Segura, que impuso la ceniza a las reales personas.

Después se dijo una misa por un capellán, y el doctor Segura pronunció un sermón.

La comitiva regresó a las habitaciones regias en la misma forma que fué a la capilla.

Terminada la ceremonia religiosa, el cardenal Primado dió las gracias al Rey por la invitación que le había hecho para asistir al acto como capellán mayor, que es la que corresponde a su jerarquía.

ANIS UDALLA CONAC

Del extranjero.

EL ADMIRABLE RAID DE HINCKLES

Port Darwin.—Ha llegado a las seis de la mañana, a bordo de su avioneta de treinta caballos, el aviador Hinckles, que ha hecho en dieciséis días el viaje de Londres a Australia, con lo que ha batido todos los records, realizando una hazaña de extraordinario mérito.

El vuelo se ha efectuado con regularidad extraordinaria.

Mañana piensa llegar el aviador a su casa de Brundberg, dando por terminado el raid.

Hinckles ha dicho que su vuelo sólo le ha costado cincuenta libras esterlinas.

PRORROGA DEL CONVENIO CON GRECIA

Atenas.— Ha sido aplazado hasta el 30 de abril el plazo de vencimiento del convenio grecoespañol por el cual se concedían a los productos de las respectivas naciones el trato de nación más favorecida.

Las gestiones para la firma de un nuevo convenio se están realizando en los Gobiernos griego y español. Si no se llegara a un acuerdo antes del 30 de abril, no se concedería nueva prórroga, y el convenio se consideraría definitivamente vencido.

EL ASESINATO DEL SEÑOR TEJADA DECLARACIONES SIN INTERES

París.—Ante el juez que instruye el sumario por el asesinato del súbdito español señor Tejada de Paredes, ha prestado declaración el Padre Carlos Broglio, que fué jefe de la víctima en Bruselas.

Esta declaración ha carecido en absoluto de interés.

AUMENTO EN LA TARIFA POSTAL Y REDUCCION EN OTRAS TARIFAS

París.—El Consejo Superior ferroviario ha acordado aumentar en un 11 por 100 las tarifas de los paquetes postales. Los nuevos precios se empezarán a cobrar a partir del primero de marzo.

Para atenuar la impresión que habrá de causar este aumento y su influencia en el encarecimiento de la vida, el Consejo ha acordado rebajar de un 5 a un 10 por 100 las tarifas de determinados artículos de primera necesidad.

LOS SOVIETS QUIEREN COMERCIAR

Nueva York.—Ha llegado una remesa de cinco millones de dólares que envían los Soviets para facilitar el comercio entre Rusia y los Estados Unidos.

¿PROTESTA CONTRA UNA CENSURA?

Londres.—Los editores de la película "Aurora", que reproduce las escenas del proceso y el fusilamiento por los alemanes de la nurse inglesa mis Cavell en Bélgica durante la guerra, ha hecho una exhibición privada del film ante los periodistas londinenses.

Dentro de breves días se proyectará la película en Berlín, también en privado, ante los representantes de la Prensa germana.

Para que pueda juzgar el público de Londres, la película se proyectará en un teatro que no está sujeto a la censura británica.

UZCUDUN, OPTIMISTA

Los Angeles.—Parece que Paulino Uzcudun terminará su entrenamiento el domingo. Se propone descansar dos días antes del match con el negro Godfrey, que tendrá lugar el martes.

A la velada pugilística celebrada ayer asistió Uzcudun de incógnito.

El público le reconoció y le ovacionó largamente.

El púgil español ha dicho que está en mejores condiciones que nunca, y tiene la seguridad de que derrotará a Godfrey.

EL GOBIERNO BULGARO TRIUNFA EN LAS ELECCIONES

Sofía.—El resultado de las elecciones ha sido favorable al Gobierno, cuyas listas obtuvieron 586.000 sufragios contra 308.000 de las oposiciones.

PANGALOS, ANTE EL TRIBUNAL PARLAMENTARIO

Atenas.—Hoy ha comparecido el ex dictador Pangalos ante la Comisión parlamentaria que ha de juzgarle.

Defendió calurosamente la dictadura y su gestión presidencial durante el tiempo que él ocupó el poder.

Rechazó los cargos que se le imputan.

El viernes compareceré nuevamente ante la Comisión.

LAS CAUSAS DEL NAUFRAGIO DEL "MAFALDA"

Roma.—La Comisión encargada de depurar responsabilidades por el hundimiento del "Principessa Mafalda" ha emitido informe.

Atribuye el naufragio a la rotura de la hélice de la izquierda y al defectuoso funcionamiento del cierre de válvulas, que permitió la entrada del agua, que anegó las bodegas del barco.

SUBLEVACION EN UKRANIA

Bucarest.—Noticias de Ukrania dan cuenta de una sublevación de los campesinos por negarse a pagar los impuestos.

En Poltava los desórdenes alcanzaron gran importancia.

El pueblo se hizo fuerte en barricadas y hubo que utilizar los cañones.

En Neguin han sido ejecutados 26 campesinos, acusados de asesinatos de recaudadores.

Se han practicado millares de detenciones.

LA SOLIDARIDAD HISPANOAMERICANA

Méjico.—Unos centenares de estudiantes han hecho una manifestación de simpatía al general Sandino.

Un grupo de manifestantes entró en un restaurant, donde se hallaban varios yanquis, a los que llamaron asesinos.

Tuvo que intervenir la Policía.

LAS ELECCIONES EN EL JAPON

Tokio.—Según los detalles recibidos hasta ahora de los distritos electorales, el partido de Minseito lleva la mayoría de los votos.

Sin embargo, los gubernamentales confían en lograr el triunfo.

Entre los elegidos figura un sacerdote budista, que será el primero de esta secta que ocupe un puesto en la Dieta japonesa.

EL PROGRAMA NAVAL DE LOS ESTADOS UNIDOS

Washington.—Se ha reunido en sesión secreta la Comisión naval parlamentaria, para discutir el programa naval.

Parece que las construcciones quedarán reducidas a 15 cruceros, un buque porta-aviones y posiblemente 21 submarinos.

El presupuesto para las construcciones de este programa naval se reducirá a 479 millones de dólares.

Se dice que en el caso de que se juzgue excesivo este programa se suprimirá la construcción de submarinos.

Si la nueva proposición se aprueba, los buques deberán estar construídos en el plazo de cuatro años.

EL ANIVERSARIO DEL NACIMIENTO DE WASHINGTON

París.— En el Ayuntamiento ondea hoy la bandera estrellada de los Estados Unidos, por cumplirse el aniversario del nacimiento de Washington.

LOS REYES DE AFGANISTAN

Berlín.—A la once y cuarto llegaron esta mañana los reyes de Afganistán.

A causa de hallarse enfermo el canciller, March, acudieron a recibirles el vicecanciller y otras personalidades.

Las tropas les rindieron honores.

EL AVIADOR LINDBERGH

Chicago. — El coronel Lindbergh ha ingresado de nuevo como piloto en la aviación comercial.

Ha hecho el primer viaje desde San Luis a Chicago, con tres escalas, y cambiando otras tantas veces el aparato, llevando más de una tonelada de correspondencia.

"CHARLOT" NO PIENSA VENIR A EUROPA

Londres.—El "Daily Herald" publica una información desmintiendo la noticia de que Charles Chaplín, "Charlot", tenga el propósito de realizar un viaje por Europa.

Dice que los contratos de su Compañía le impedirán salir este año de los Estado Unidos.

M.E.C.D. 2017

NOTAS LOCALES

EL DIA

Como siempre, a las fiestas carnavalescas ha seguido el miércoles de Ceniza, la fiesta en que la Iglesia nos recuerda nuestro humilde origen y nuestro irremisible final, que no detendrán ni blasones, ni riquezas, ni poder, ni talento. Todo, absolutamente todo en polvo se convertirá, a cenizas quedará reducido.

El recuerdo nos ha hecho meditar unos momentos, sólo unos momentos. Y es que la vida moderna no admite la reflexión profunda. Nos sacude de ella rápidamente con una nueva emoción. La materia se impone, domina al espíritu, que no sabe rebelarse, y tornamos a ser débiles ante la sugestión, frágiles ante el placer, y, humanos al fin, volvemos a rodar con la vida, revueltos entre sus encantos—flujo y reflujo del encrespado mar de sus pasiones—, hasta que otro miércoles de Ceniza, ante el recuerdo de lo que somos, de dónde procedemos y a dónde iremos a parar, sólo por unos segundos, hacemos acto de contrición y promesa de redimir lo irredimible.

Y no nos pesa. Preferimos rodar abrazados a la ilusión que permanecer tranquilos, en una quietud que no se aviene con nuestro espíritu; sujetos, esposados a la realidad, a la realidad, que suele ser áspera, cruel, mortificadora...

MARCHA DE LA TUNA ESCOLAR LEONESA

En el correo del Norte salió ayer para Palencia, desde donde seguirá viaje a León, deteniéndose solamente el tiempo suficiente para cumplimentar a las autoridades, la Tuna Escolar Leonesa.

Antes de partir los simpáticos estudiantes, que tan grata impresión de su cultura y de su jovialidad han dejado en nuestra ciudad, visitaron a su bellísima presidenta, la señorita Adelaida Suárez Inclán, a la que, en nombre de la Agrupación, la hicieron entrega de un precioso ramo de flores, agradeciéndola nuevamente las muchas atenciones que les ha dispensado.

A despedirles bajó a los andenes de la estación numeroso público, entre el que destacaba el elemento femenino.

Lleven buen viaje los jóvenes estudiantes, que tan grata impresión de su paso han dejado en esta ciudad.

PREPARANDO LA CELEBRACION DEL CROSS NACIONAL

En la mañana de ayer, el vicepresidente y el secretario de la Federación Atlética Montañesa visitaron en sus despachos oficiales al presidente de la Diputación provincial y al alcalde, para darles a conocer, con toda amplitud, el magno proyecto de la celebración del próximo Cross Nacional, que se verificará en esta ciudad en la segunda quincena del próximo mes, y para solicitar la cooperación moral y material de ambas Corporaciones.

Los señores Escajadillo y Vega Lamera, que dispensaron una cariñosa acogida a los comisionados, se documentaron de todo lo relacionado con dicha prueba, prometiendo dar a conocer el proyecto a sus compañeros en el momento oportuno, para que decidieran.

INFORMACION DEL GOBIERNO CIVIL

Pocas noticias recogimos ayer los periodistas en nuestra visita al Gobierno civil.

El general don Andrés Saliquet recibió varias visitas, entre ellas la del presidente de la Federación de estudiantes católicos, don Casimiro Tijero, y la de don José María Goy.

—En la mañana de hoy, el gobernador civil, don Andrés Saliquet, acompañado del presidente de la Diputación provincial, don Francisco Escajadillo; de su ayudante, comandante don Vicente Herrero, y del diputado por aquel distrito y director de la Real Compañía Asturiana, don José María Cabañas, visitará Torrelavega, a fin de conocer las necesidades de aquel partido judicial y dárselas a conocer, debidamente informadas, al Gobierno.

LLEGADA DE TURISTAS AMERICANOS

En el magnífico trasatlántico "Alfonso XIII" llegaron ayer a esta capital varios turistas americanos.

En vehículos recorrieron la capital y sus alrededores, declarándose entusiasmados de sus bellezas, y principalmente del Sardinero.

Hoy se proponen recorrer aquellos turistas Santillana y Comillas, saliendo uno de estos días para Sevilla, Toledo y Madrid.

MOVIMIENTO DE FONDOS DEL PRESUPUESTO

Existencia en Caja el día 28 de enero, 198.201,66 pesetas.

Ingresos del 28 al 30: Por vinos, 230,50 pesetas; por carnes, 2.937,59; por carbones, 248,05; por aguas, 7,50; por bienes comunales, 4.800; por eventuales, 86,60; por resultas, 14,20.

Pagos del 28 al 30: Forzosos, 18.556,45 pesetas.

Existencia en Caja el día 31, 187.969,65 pesetas.

Ingresos: Por vinos, 2.060,60 pesetas; por carnes, 8.018,50; por carbones, 424,80; por aguas, 12,45; por resultas, 36.566,74; por quincena, 36.041,65.

Existencia en Caja el día 1 de febrero, 271.094,30 pesetas.

Ingresos del 1 al 4: Por vinos, 154,10 pesetas; por carnes, 4.452,87; por carbones, 302,75; por aguas, 6,25.

Pagos del 1 al 4: Forzosos, 157.543,83 pesetas.

Existencia en Caja el día 6, 118.466,53 pesetas.

Ingresos del 6 al 9: Por vinos, 2.254,60 pesetas; por carnes, 10.388,59; por carbones, 750,10; por aguas, 52,55; por eventuales, 2.361,66; por resultas, 241,90.

Pagos del 6 al 9: Forzosos, 1.000 pesetas.

Existencia en Caja el día 10, 133.515,93 pesetas.

Ingresos del 10 al 11: Por vinos, 341 pesetas; por carnes, 3.646,68; por carbones, 309,45; bienes comunales, 3.284; eventuales, 1.889,33.

Pagos del 10 al 11: Forzosos, 33.207,09

Existencia para el día 18, 109.779,30 pesetas.

DE NUESTRO BUZON PROFESIONAL

Accediendo a una petición.—El concejal delegado de Obras, don Ramón Camus, nos dijo ayer que, recogiendo la queja expuesta por los vecinos de varios pueblos en esta sección, queja que estimaba justísima, ordenará la reparación de los andenes que existen frente al depósito de aguas.

Estas obras se efectuarán en cuanto se terminen las que se están realizando en la carretera, cubriéndose los andenes de grijo mezclado con cemento, para que el pavimento adquiera la debida consistencia.

No es preciso decir que en nombre de los centenares de vecinos interesados y en el nuestro ofrecemos a don Ramón Camus, el diligente concejal, nuestro reconocimiento.

La explotación de la mendicidad. "Señor "Notalocalizador": Desde hace unos días unos jóvenes bien portados se presentan en las casas. Entregan un sobre azul con cierto aire de misterio. Y anuncian que más tarde pasarán a recogerle. Abierto el sobre, se descubre en su interior una tarjeta, también del mismo color, en la que se refiere un dramón de familia que acusa una imaginación superior a la de Julio Verne, y se solicita dinero, ropa o lo que quieran dar. Al pie de la tarjeta se lee Emilio García; pero no se indica, como se haría si fuese cierta la situación de miseria que se pinta en el relato, la dirección de los necesitados. Se advierte bien a las claras que se trata de un procedimiento más para sacar dinero a la gente. Y, para evitarlo, damos la voz de alarma, porque si no fuera así, si la escasez de recursos fuera tan grande, con el importe de los sobres y tarjetas azules, que por cierto son de costoso papel, la familia hubiera podido acallar el hambre.—Varios vecinos explotados."

Convocatoria

La Sociedad de Socorros Mutuos "La Igualdad Santanderina" celebrará junta general el día 26 del presente, en el local de Ruamayor, 24, a las diez y media en primera convocatoria y a las once en segunda, con el número de socios que asistan.—La Directiva.

LA COLONIA SALMANTINA

Para los salmantinos señores Rodríguez (Aniceto), Péreznebro y Trujillano, residentes en Santander.

Muy estimados amigos: Con extraordinaria frecuencia nos trae la Prensa noticias de las agrupaciones que forman los individuos que, residiendo en una población, son oriundos de otra provincia o región.

Un día son los montañeses en Sevilla; otro, los extremeños en Madrid; otro, los burgaleses en Bilbao; otro...

Esto ha hecho que desde hace mucho tiempo acaricie yo la idea de que nosotros, los salmantinos, formemos nuestra bien organizada Colonia en la capital de la Montaña.

Es indudable que estas agrupaciones tienen una importancia espiritual enorme.

Ellas hacen que aumente en movimiento uniformemente acelerado el amor al terruño y evitan se apodere de los hombres la espantosa indiferencia que sume a las almas en un terrible y prolongado adormecimiento.

Somos muchos, y, bien organizados, podríamos tener nuestro correspondiente domicilio social, donde recibiríamos dignamente a los numerosos amigos que, de la ciudad doctora, vienen a disfrutar de la temperatura de esta maravillosa Cantabria.

Y si pudiéramos decorar nuestra Casa Salmantina con el más puro y clásico estilo charro, entonces, miel sobre hojuelas.

En nuestro centro no habría política; no habría otra cosa que un grupo de paisanos estrechamente unidos con el lazo del amor a la patria chica.

Seríamos uno para todos y todos para uno, y sumando la experiencia de los viejos al entusiasmo de la juventud, lograríamos conquistar el puesto que nos corresponde como hijos de la inmortal Salamanca.

La idea está lanzada. A ustedes, queridos amigos, toca recogerla y darla forma; yo me limitaré a ocupar el lugar de un soldado de última fila; pero defenderé la causa con el mayor entusiasmo.

Aprovecho esta circunstancia para enviar desde estas columnas un saludo cariñoso a nuestra hidalga tierra y reiterar a ustedes el testimonio de mi sincera amistad.

Manuel H. PEÑA

BAR SANTA CLARA

Meriendas económicas, vinos legítimos Valdepeñas. Centollos los domingos. SANTA CLARA, 9.

Consulado de Cuba.

Recaudado en la suscripción abierta para adquirir una vitrina en la que serán trasladados y conservados los trofeos cedidos por España a Cuba:

Suma anterior, 1.517'50 pesetas.

Don José Ruiz de la Cuesta, 10 pesetas; don Manuel López Cosío, 25; don Leopoldo García, 25; doña Angela de Hoyos, viuda de López, 50.

Total 1.627'50 pesetas.

Nota.—Por orden del señor embajador de Cuba en Madrid, esta suscripción se cerrará el día último del corriente mes.

Casa Viena

UN HOGAR CONFORTABLE

por poco dinero, se lo puede proporcionar la

CASA VIENA

Su acreditado buen gusto en la construcción de muebles, le dió el crédito de que hoy goza.

CALLES DE URIA Y MELQUIADES ALVAREZ, 36

OVIEDO

LAS NUEVAS ORIENTACIONES DE LA SANIDAD NACIONAL

A LOS MEDICOS TITULARES SE LES HA CONCEDIDO EL CARACTER DE AUTORIDAD

Si los pueblos se fueran acostumbrando a las buenas dictaduras, una de las más beneficiosas sería para ellos "la dictadura higienizadora". El culto a Higía, diosa de la salud, hija de Esculapio, no sería cristiano, sino pagano, pero bien podemos decir, sin meternos en graves teosofías, que si el alma no nos lo pide, ¡nos lo está pidiendo el cuerpo!... Bueno sería que nos acordásemos, para rendirle, por lo menos, el tributo de la obediencia, de Asclepios, de Esculapio, dios de la Medicina, del que cuenta la fábula que curaba a los enfermos y que hasta resucitaba a los muertos. Pero como Plutón, el dios de los infiernos, veía con dolor que iba disminuyendo en el averno la inmigración de almas, intrigó, y Júpiter acabó con Esculapio...

Y con los Esculapios no hay que acabar de ningún modo, pese a Plutón y pese a quienes esperan ser favorecidos por algún testamento. Los médicos son nuestros mejores amigos, y si, a pesar de esa amistad, sufrimos todo género de dolencias, culpémonos de ello a nosotros mismos, que no obedecemos a los señores facultativos. Porque los discípulos de Esculapio, a los muertos no les resucitan, pero ya saben cómo se puede evitar que la muerte nos lleve demasiado pronto. Y si adoptamos todo género de precauciones para la conservación de la salud de la Patria, también debemos adoptarlas para que nuestra salud individual no se quebrante. Si en ciertas ocasiones están justificadas, por lo necesarias, las dictaduras militares, la dictadura higiénica justificanla plenamente todos los días los diversos peligros en que se ve nuestra salud a cada hora, a cada instante, a cada paso.

El señor ministro de la Gobernación, a petición de la Dirección general de Sanidad, ha dispuesto, en una real orden, que los médicos titulares de los pueblos sean considerados como autoridades, y con todas las prerrogativas que en tal sentido les corresponden. Por virtud de esa real orden—y para bien de todos los ciudadanos— habrá que respetar al médico mucho más de lo que hasta ahora se le ha respetado, y no sólo por el prestigio de su ministerio, sino por la responsabilidad jurídica creada por la nueva disposición. Y esa real orden bien merece ser aplaudida, y agradecida, además, porque "las actuales orientaciones de la Sanidad nacional, al convertir a los médicos titulares en inspectores municipales, y al pretender la higienización de los distritos rurales, exige que los funcionarios encargados de la inspección y de la fiscalización sanitarias, estén amparados debidamente, en la seguridad de sus funciones y aun de sus vidas." De sus vidas, porque "más de una vez—como ha dicho un colega— ha habido que lamentar sucesos trágicos, en que los médicos de pueblo han sido víctimas de agresiones, de atropellos."

Una vez que el médico titular "es una autoridad", lo primero que deben hacer, que tienen que hacer los pueblos, es respetarle, y, por tanto, obedecerle. Y así podrán los inspectores municipales de Sanidad realizar su labor benéfica, humanitaria, obligando a las gentes a que cumplan las leyes que constituyen una garantía para la salud pública. Y no importa que las órdenes de los médicos sean terminantes, apremiantes, dictatoriales". Obedeciendo y callando nos haremos todos un gran beneficio a nosotros mismos, porque contribuiremos con nuestra docilidad, con nuestra sumisión, a que sea pronto una realidad la transformación sanitaria de España.

HACE FALTA VIAJANTE

con algunos conocimientos en el ramo automovilista y para trabajar Norte de España. Escribid, indicando referencias y pretensiones, a

GECALSE, S. L., FUEROS, 1. San Sebastián. — (Guipúzcoa.)

CAMPEONATO DE ESPAÑA

Próximo domingo.--A las cuatro menos cuarto.

CANTABRIA	CENTRO
REAL RACING CLUB	ATHLETIC CLUB MADRID

UNA ASAMBLEA PESQUERA NACIONAL

No sería difícil reunirla en Santander en el próximo verano.

Quince días del mes de agosto, en plena jornada regia, podría durar la Asamblea Pesquera Nacional, en Santander, si hubiese por acá gentes de influencia y de actividad que se decidiesen a convocarla. Vendrían a nuestra ciudad centenares de representantes de todas las poblaciones marítimas de la nación y se discutiría aquí, de un modo eficaz, lo que tanto se está discutiendo inútilmente en periódicos y en revistas. La voz de los pescadores y de la multitud de industriales que de la pesca viven, oiríala Su Majestad el Rey y también la oirían algunos de nuestros gobernantes. Eso no sería "un festejo más". Sería un acontecimiento transcendental, del que saldrían orientaciones fijas, y algunos decretos acertados, inspirados en las conclusiones de la Asamblea.

Pero esto no hay que discutirlo en las tertulias y en los cafés. Esto hay que hacerlo en seguida. Porque la preparación, la organización de un Congreso de este género, exige tiempo y trabajo. El primer dinero que haya que gastar no lo deben escatimar las corporaciones, si se forma el núcleo organizador—¡que no se formará, porque bien sabemos que estamos hablando de la mar y de los peces de más o menos colores!

Lo primero que se necesita es un plan para la redacción de la convocatoria. No se trata de ningún trabajo extraordinariamente difícil. En esa Asamblea se habrá de tratar principalmente de la protección a la industria pesquera nacional por medio de leyes sabias; del amparo arancelario; de las redes destructoras y de las que no son perjudiciales; de los daños que causa el arrastre y del modo de evitarlos; de las pesquerías de todo género y de su fomento, de su desarrollo; de la pesca del bacalao; de los transportes del pescado; de su venta directa, sin intermediarios; de los servicios frigoríficos; de la fabricación de conservas; de la exportación de estos productos de la industria nacional; de la cooperación entre los pescadores, aplicada a todo aquello en que les resulte beneficioso el cooperatismo; de la seguridad personal en el trabajo marítimo; del paro forzoso y del retiro de vejez del pescador; de las Casas del Marinero; de la instrucción de los hijos de los pescadores; de las Escuelas de Pesca, y de otra multitud de temas, todos a cual más interesantes.

La iniciativa ¿surgirá?... Si surge, y se trabaja bien, ¡que no se tema al fracaso! En cuanto se proponga la reunión de esa gran Asamblea Pesquera Nacional, vendrá la lluvia de adhesiones, y con algunas consultas, y con algunos viajes "de exploración", se logrará formular el "programa" de la Asamblea, que será el esbozo de lo que se podrá hacer en esta gran reunión de pescadores y de armadores y de conserveros, de obreros y de patronos. Si esa Asamblea se organizase; si se constituyese la Comisión gestora, con elementos pesqueros y conserveros de Santander, de Santoña, de Laredo, de Suances, de Comillas, de Castro Urdiales, de San Vicente de la Barquera; si se contase con todos los medios necesarios—iniciativa, actividad, dinero y fe en el éxito feliz del gran propósito—, Santander tendría en el próximo verano la satisfacción de recibir la visita de un gran número de asambleístas, que realizarían aquí una labor utilísima y que darían una nota extraordinariamente satisfactoria a nuestro veraneo.

TAURINAS

Regreso de Martín Agüero.

En el "Alfonso XIII" llegó ayer a Santander el diestro bilbaíno Martín Agüero, que regresa de su excursión a Méjico, que no ha sido todo lo productiva que podía esperarse, dados los éxitos que el famoso estoqueador logró en la plaza de la capital de la República mejicana, a consecuencia de ciertas diferencias entre el espada y la Empresa.

Cumplida la contrata de cuatro corridas que Agüero firmó en España, la Empresa hizo con él un nuevo contrato por tres corridas más.

Luego se le ofrecieron al diestro las organizadas por dos o tres instituciones particulares; pero, en tanto, la Empresa de "El Toreo" pretendió hacer una rebaja del 30 por 100 a todos los espadas, y como Agüero se negara, los arrendatarios de la plaza le impusieron como fechas de las del nuevo contrato justamente las corridas de las aludidas entidades.

De este modo quedaron reducidas a siete las actuaciones del diestro, que pudieron haber sido diez u once.

A esperar a Agüero han venido su padre, sus hermanos y su apoderado, y ayer mismo, en el tren de las cinco de la tarde, salieron todos para Bilbao, donde, como ya es sabido, se organizan varios actos en honor del gran matador bilbaíno.

LAS MIL Y UNA TARDES

¡SON LOS PRIMEROS CHISPAZOS DE LA GUERRA... A LA TACHUELA!...

—¡El cervantismo se impone!... Cierto es que hay muchísima gente que no ha leído el "Quijote", ni piensa leerle. Pero el cervantismo no retrocede... Ahora, lanza en ristre, va a emprender una nueva hazaña... ¡La reconstrucción de los molinos de viento en los campos de la Mancha!...

—¡Es que son muy españoles, tanto los molinos de viento como los castillos en el aire!... Castillos de estos ya los edificamos a cada instante. Los vemos desmoronarse ¡y a construirlos otra vez! La ilusión es la albañila y es la mampostera. ¿Y sabe usté quién es la piqueta demoledora?

—El desengaño...

—Dió usté en el clavo, y eso es bastante mejor que dar en la tachuela...

—¡Líbrele Dios de tal desgracia si le obsequian a usté con un fotingo!...

—No veo la consecuencia.

—Yo sí... Porque si los molinos de viento pueden ser para el turismo una gran atracción, ¡las tachuelas le ahuyentan, caro López!...

—¡Hombre!... ¡Por los divinos clavos de Cristo Nuestro Señor!...

—Ni se agarre usté a esos clavos ni a un clavo ardiendo tampoco... De las tachuelas no se me desvíe... Tenga usté en cuenta que se trata de un grave y constante riesgo para el automovilismo... Viento pasado no mueve molino, y bien pudiera ser que el espíritu de don Quijote no volviese a desafiar a las aspas formidables de los molinos manchegos. En cambio, los automovilistas quijotescos, en sus rápidas andanzas, obligados se ven a desafiar a las tachuelas, a quienes temen más que don Quijote a los gigantes descomunales de cuatro terribles brazos... Y conste que si un clavo saca otro clavo, una tachuela no saca otra tachuela...

—¡Acabe usté de dar una en el clavo, que ya dió ciento en la herradura!...

—¡No agite usté tanto el remo!... "Hace días—dice un señor en un periódico de Galicia—hice un viaje en el auto de un amigo... En una hora, cuatro pinchazos efectivos. ¡Ocho tachuelas clavadas en las bandas! El auto llevaba tres ruedas de repuesto y un neumático. Y hubo necesidad de desmontar dos ruedas y echar seis parches. Yo contemplaba con dolor aquella faena. Aquellas gomas convertidas en un rosario de parches de distintos tamaños, formas y colores. Treinta, por lo menos, en cada cámara. Y con este teje maneje de las ruedas, de quitar y poner neumáticos, se desajustan las llantas, se muerden las gomas, se gastan las bandas y sufre el coche..."

—Tiempo ha que supe que en cierto lugar de cuyo nombre no quiero acordarme, un astuto tabernero sin parroquia, adiestrándose en la caza de feligreses, depositaba algunas tachuelas, cerca de su mansión, entre el polvo de la carretera, y cada pinchazo le valía algún ingreso, porque los viajeros de los autos, al pararse los coches, entraban a refrescar o a tomar un bocadillo en el figón... ¡Menos da una piedra!...

—Sepa usté que la tachuela, que parece una cosa insignificante, le cuesta al automovilismo, en algunas regiones, millones de pesetas al año, por aquello de que no hay enemigo pequeño... ¡Mucho impuesto de firmes especiales y mucha patente automovilera! Pero si un automovilista da en el clavo, que de salud le sirva. ¡Ay de él si da en la tachuela!...

—Por estas tierras, al calzado de madera no lo forramos, generalmente... Lo que abunda por acá son los tarugos...

—En todas partes los hay, humanos y de los otros... "¡Se va a suprimir la tachuela!"—díjole un chofer a un galleguito. Y éste le respondió: "Me alegro. Si aquí vendiesen las herraduras que hay en otros pueblos para los zuecos, mejor sería..." Pero hay herraduras de esas, con dos o tres agudas puntas, que cuando se desprenden de las suelas y se quedan en la carretera, constituyen también un peligro para los neumáticos... Parece que las más seguras y las más estables son las herraduras de Puenteáreas. ¡Se las recomiendo a usté!

—Mil gracias... Pero será mejor que las pruebe usté primero, a ver qué tal resultan... Si se le desprende alguna, avíseme, que puede que ella me traiga la buena suerte...

—Me contesta usté con "respe", y la cosa no es para tanto... Nos ha dado a las personas por herrarnos los pies, sea con herraduras o sea con tachuelas, y eso trae malas consecuencias... Todos esos hierros puntiagudos que se desprenden del recio calzado, causan un daño muy lamentable, y la tachuela, sea redonda o sea en forma de media luna, debiera ser prohibida... En las botas de campo, de esas de suela de madera, y también en las de suela de cuero, las tachuelas podrán resultar muy útiles, ¡pero el automovilismo tiene también derecho a defenderse contra el peligro de los pinchazos!... ¡¡Guerra a la tachuela, pues!!... Las tachuelas son una gente insoportable. ¡Siempre se nos ponen de punta!... Y entre el polvo del camino, la punta no se les ve, como a tantos y tantos chistes de los de ahora, y como a ese propósito turístico de reconstruir los molinos de viento... ¿Usté cree que un turista archimillonario se va a exponer a que una tachuela le desinfle el neumático, nada más que por darse el hombre el gustazo de ver un molino de viento en El Toboso, en la tierra de las tinajas panzudas sebastianeras?...

—No sé... No sé... Pero eso de herrarse los pies y lo otro de entregarle al viento la molinería, paréceme dos cosas muy poco prácticas para atraer a los forasteros...

NOSTRADAMUS

D. Rogelio García González

Ex interno, por oposición, de los hospitales de Madrid. — Medicina general. Especialista piel y secretas.—Consulta de diez a una y de tres a cinco. PUENTE, NUMERO 12, PRINCIPAL

Más sobre supersticiones.

La lectura en "La Voz de Cantabria" de un reciente artículo, en el que se baraja de diversos modos el, al parecer, espeluznante asunto de las supersticiones, nos sugiere un breve comentario, el cual, acogiéndonos a la acostumbrada amabilidad de EL CANTABRICO, nos lanzamos a exponer acerca de tan importante cuestión.

Muy a la inversa del criterio sustentado por el autor de "Supersticiones de la vida moderna", opinamos que a la "cadena de papel" recibida no debe asignársele más importancia ni más seriedad que lo que en su apreciación del asunto quieran atribuirle remitente y receptor, ya que el sentido común lo considera de valor completamente nulo.

La superstición ha sido durante siglos, y continúa siendo, un verdadero azote de pueblos, más castigados cuanto mayor es su atraso en la escala de la civilización, y es muy sensible tener que reconocer que, tanto en América como en Europa, existen aún reminiscencias de estos atavismos. Pero, meditando sobre la formación y desarrollo de esta civilización, el dominio y opresión de unos países sobre otros, y estudiando la propia estructura de todo el aparato económico-social, nos asalta la idea si sería aventurado suponer si estas "ciencias ocultas" (superstición-fetichismo-brujería-etc.), habrá habido interés en extirparlas, pues el buen sentido, la lógica, la misma Naturaleza, y donde no la ciencia, nos dicen a voces que NO PUEDE SER. Sufre la Humanidad muchos males, cultivados inconscientemente, tal vez, cuya desaparición no sería, quizá, recomendable.

Combatir cosas que, como la que nos ocupa, causan tantos estragos en el mundo, bien comprendemos que no es difícil si internacionalmente colectividades oficiales y particulares se pusiesen de acuerdo con tan piadoso fin. Individualmente mucho también se podría hacer, siempre que la ocasión se nos presenta. Las realidades de la vida con facilidad se enseñan y se aprenden; todo cuanto se ve y se toca obedece a causas perfectamente explicables. Dejémonos de rodeos y de frases recargadas de adornos, que a nadie aprovechan y sí sirven para embrollar más el asunto. Hay que ir de frente al enemigo, y para ello nada mejor que un lenguaje sencillo, libre de retóricas, para que no entorpezca su entrada en los cerebros rudimentarios.

Vamos a terminar citando el caso de un amigo, quien, igualmente, recibió hace poco tiempo otra de esas "cadenitas embrujadas", bien nutrida de nombres, por cierto; pero la cruel lucha por la existencia, tan severa y exigente, que no permite margen para esas vaciedades, le estorbó el cumplimiento de lo prescrito en el consabido amuleto, y nuestro amigo le aplicó una cerilla, con lo que, muy donosamente, dió fin y remate al absurdo.

J. R. C.

CASA REMINGTON

Máquinas de escribir-Taller de reparaciones

Daoiz y Velarde, 1.--Teléfono 3179.--SANTANDER

UN GRAN DIBUJANTE

Deportistas conocidos, vistos por Aurelio.

Desde hace algunos días venimos honrando la sección deportiva de EL CANTABRICO con la publicación de algunos dibujos de deportistas conocidos y afamados, y que son acertados apuntes del natural de Aurelio.

¿Quién es Aurelio?—nos han preguntado numerosos deportistas, admiradores del notable dibujante, que en contados días se ha conquistado un nombre y una reputación.

Y nosotros, autorizados para hacerlo, después de conseguir vencer una simpática modestia del autor, que deseaba permanecer en el anónimo, contestamos a sus preguntas y satisfacemos su curiosidad, diciendo que el "Aurelio" cuyos trabajos han admirado nuestros lectores deportivos, es el distinguido joven don Aurelio Peláez Ojeda, hijo del que fué inolvidable y dignísimo presidente de esta Audiencia don Aurelio Peláez, y que sólo por afición, por vehemente afición, ha llegado al dominio de ese difícil arte.

Ya saben nuestros lectores deportivos quién es Aurelio, cuyos dibujos se honrará en seguir publicando en sus columnas EL CANTABRICO.

-- Sidra -- Champagne **EL GAITERO**

El remedio más eficaz contra **ASMA** ENFISEMA - BRONQUITIS y todas OPRESIONES: POLVOS y CIGARRILLOS **ESCO**

-- PRESCRITOS EN EUROPA POR MILLARES DE MÉDICOS --

De venta en todas las buenas Farmacias - Envío gratuito de muestras y atestaciones

LABORATORIOS ESCO — 6, Ros de Olano — MADRID

M.E.C.D. 2017

CRONICAS CUBANAS

En torno a la VI conferencia panamericana.

LA IV CONFERENCIA PANAMERICANA ESTA EN EL APOGEO DE SUS DISCUSIONES

Después de la aparatosa y democrática llegada a la Habana de Mr. Coolidge, a bordo del acorazado "Texas"—insignia de la flota norteamericana—, custodiado por el crucero "Memphis" y por media docena de "destróyers" aun, todos cargados de policías y guardias destinados a salvaguardar la entera persona del presidente yanqui, ha habido el consiguiente "programa" de actos y visitas oficiales, que, a pesar de la estupenda "rimbombancia" de que los quiso rodear el Gobierno cubano, hubieran pasado casi desapercibidos para el grueso del pueblo, si al cruzar las calles habaneras el presidente norteamericano, en automóvil, no hubiera denunciado su paso un centenar de policías, en motocicleta, que en aluvión ensordecedor iban "barriendo los lugares a recorrer por la comitiva, de peligros imaginarios, en un alarde de precauciones que para él hubiera querido el más tirano de los antiguos monarcas europeos...

No ha despertado gran interés, que digamos, esta conferencia, en la que es posible (al decir de la gente) que los criterios y principios de los delegados de las 21 Repúblicas representadas en ella tengan una extraña coincidencia con los criterios y principios que a este respecto sustenta Washington. Ni tampoco ha producido gran sensación el discurso de Coolidge en la inauguración de la Conferencia en el Teatro Nacional, con todas sus protestas de sinceridad norteamericana en su política exterior y con todos sus cantos a la libertad y a la democracia...

Una vez iniciadas las sesiones de la Conferencia en la Universidad habanera, había la esperanza de que los representantes de algunos países—la Argentina y Méjico, por ejemplo—, colocándose frente a los Estados Unidos en la cuestión de Nicaragua, dieran alguna sensacionalidad a los debates de las sesiones. Pero ninguna asamblea ruidosa, ningún debate "sensacional", se ha suscitado hasta la fecha entre los señores representantes de los países, a pesar de que el acuerdo inicial de dar carácter público a las sesiones —contrario a los Estados Unidos—, hacía concebir esperanzas en el público, en ese sentido.

Hasta ahora, lo más importante que se ha hecho es el nombramiento de las Comisiones para los temas y cuestiones que se han de tratar en las reuniones y la elección de presidente de la VI Conferencia, recaída, por unanimidad, en el gran internacionalista doctor Antonio Sánchez Bustamante, legítima gloria de Cuba y orgullo de la Montaña, tierra de sus padres.

A estas horas ya se sabe que la clausura de la Conferencia tendrá lugar el domingo, 19 de febrero, según acuerdo adoptado en privado por los delegados de las naciones. En esa fecha, el presidente de la delegación cubana y el presidente de la Conferencia pronunciarán brillantes discursos, resumiendo los trabajos y los acuerdos adoptados, exponiendo la transcendencia de los mismos para el desenvolvimiento de las cuestiones de América.

Como ahora habrá un receso de algunos días en las sesiones de la Conferencia, habrá que esperar a que se reanuden en la primera decena de febrero, para ver qué es lo que sale de todo ello.

NUEVA DIRECTIVA EN EL CENTRO MONTAÑES

Con el esplendor que el Centro Montañés suele imprimir a sus actos más solemnes, se ha celebrado el acto de la toma de posesión de la nueva Junta directiva. Hubo gran concurrencia en los salones sociales, y los nuevos directivos fueron acogidos con vivas muestras de simpatía. La Junta quedó constituída como sigue: Presidente, don Lorenzo Mijares, por un año; vicepresidente primero, don Julio Gutiérrez, por dos años; vicepresidente segundo, don Gaspar Otero, por dos años; secretario general, don Alejo Mejido, por dos años; vicesecretario, don Ignacio Puente, por un año; tesorero, don Ricardo Puente, por dos años; vicetesorero, don José Martínez Gorriarán, por un año; vocales, por dos años: señores Benito Sáiz, Urbano Llano, Casimiro Herrería, Anastasio Mauri, Fermín Miguélez, doctor Pérez Cubillas, Federico Gómez, Miguel Pumarejo Cos, Isidoro Riguero del Moral, José Gutiérrez Díez, Pedro Fernández Solana, Eudaldo Bonet, doctor Juan José de la Riva, José Martínez Selaya y Jesús Sánchez; vocales por un año: señores Demetrio Torre, Ramón Blanco González, Pedro Barreda, José E. Macho, Pedro Corrales Otero, Elías Díaz, Arsenio Gutiérrez, Manuel Lavín, Rafael Rivas Aja, Bernardino Crespo, Valerio Presmanes, Alejandro Campa, Jesús Gandarilla, Esteban López y Aurelio Cano; vocales suplentes: señores Simón Cabó, Gregorio Gutiérrez, Federico Sáiz, Enrique Sierra, José Ruisánchez, Abraham Ruiz, Domingo Clemente Mozo, Francisco de la Vega, Victoriano Bengochea y Vicente R. Revuelta.

EN HONOR DE UN MEDICO LAREDANO

Noticiosos los montañeses de la Habana de que como secretario de la delegación española al Congreso Médico que se ha celebrado en esta ciudad venía el joven doctor don José Carasa de la Sierra, notable médico, hijo de la villa laredana, quisieron tributarle un sentido y cordial homenaje de simpatía.

Para organizarle se reunieron distinguidos miembros de las Sociedades Unión Laredana y Centro Montañés, los que acordaron celebrar, en honor de dicho médico montañés, una fiesta sencilla, consistente en un champán, que tuvo lugar en los elegantes salones del Centro Montañés.

Fueron invitados los asociados de ambas colectividades, representaciones y Prensa de la capital. Junto a los presidentes y directivos de las Sociedades se congregó una numerosa y distinguida concurrencia. Por los organizadores del simpático homenaje habló el doctor Pérez Cubillas, quien hizo el ofrecimiento con palabras sencillas y elocuentes. El doctor Carasa de la Sierra contestó con emoción, diciendo cuánto era su agradecimiento para los paisanos que le honraban con aquel acto.

La simpática fiesta resultó muy lucida y brillante.

Ramón G. ZORRILLA

Habana.

CORN-FLAKERS, CON LECHE

rico y económico desayuno. Venta en comestibles, López Barredo, Velasco, 11, y otros.— Representante: Viuda de B. Domingo, Concordia, 9.— Depósito: Casa Santiveri, Call, 22, Barcelona.

Progreso industrial de la provincia.

UN TREN AEREO MODELO

Están efectuándose las pruebas del nuevo tren aéreo instalado sobre la ría de Requejada por la Casa Solvay, para el transporte de piedra de las canteras del pueblo de Cuchía (Miengo) a los hornos del importante centro industrial de Barreda.

La instalación del nuevo tren de transporte constituye un alarde de ingeniería por el número de grandes torres de hierro que ha sido preciso construir para soporte del cable y la distancia que existe entre las canteras y Barreda.

Los resultados de las primeras pruebas de este tren aéreo, que ha costado varios millones de pesetas, son muy halagüeños, creyéndose que muy pronto comenzará a prestar servicio.

Para los pueblos del Ayuntamiento de Miengo, la instalación del tren aéreo y la explotación de las canteras de Cuchía representan un avance en su progreso industrial muy interesante, y más si se tiene en cuenta que en las canteras encontrarán ocupación permanente numerosos obreros.

EL POZO DE UNA MINA

En la zona minera de Reocín, seguramente una de las más ricas de España en la producción de blenda, se está construyendo un gigantesco pozo para la intensificación de las actuales explotaciones.

La profundidad de la nueva boca de mina no será menor de 350 metros, y en ella se instalarán trenes elevadores para la extracción del mineral.

En los trabajos que se realizan actualmente ha sido preciso vencer no pocas dificultades, y una de ellas es la del achique del agua, que se ha encontrado en copiosas venas.

El fondo del nuevo pozo, una vez terminado, estará más bajo que el nivel del río Saja, que corre por aquellas inmediaciones.

NUEVA INDUSTRIA

Se trabaja activamente en la explanación de los terrenos que ocupará en el pueblo de Hinogedo la nueva industria de productos químicos.

En estas obras hay ocupados buen número de obreros en las operaciones de movimiento de tierras.

No es aventurado suponer que a la sombra de la futura fábrica, que tendrá gran importancia, se establecerá muy pronto una población obrera importante.

VINO AROUD

CARNE-QUINA-HIERRO

el mas reconstituyente soberano en los casos de: Clorosis, Anemia profunda, Malaria, Menstruaciones dolorosas, Calenturas.

Calle Richelieu, 28, Paris. - Todas Farmacias

ESPECTACULOS

TEATRO PEREDA.—A las seis y media y a las diez y cuarto, "Los ídolos del hogar", éxito clamoroso.

GRAN CINEMA. — Hoy, jueves, a las seis y cuarto, hasta las diez: "Falsa boda", cómica, en dos partes, y "Frivolidad", comedia interpretada por Leatrice Joy y Charles Ray, y, como fin de fiesta, debut de Carlitos Gardel.—Mañana: "Juanito, córtate el pelo", por Jacquie Coogan, y segunda actuación de Gardel.

SALON REINA VICTORIA.—De seis y cuarto a diez: última exhibición de "Tierra valenciana", por Carmen Viance, y una cómica, en dos partes. Butaca, 0'60.—Mañana, viernes, gran moda: Lon Chaney en "La sangre manda".

CINE POPULAR REINA VICTORIA. De seis y cuarto a once: "El tumbón", por Charles Jhones, y una cómica. General, 0'10.—Mañana, viernes: Lon Chaney en "La sangre manda".

CINEMA DE BONIFAZ.—A las cuatro, sección para niños. — Desde las seis, sección continua: "Kiki", y una cómica.

Relojería SUIZA

Relojes de todas clases y formas.

TELEFONO 1702.

AMOS DE ESCALANTE, NUMERO 4.

COMPAGNIE D'ASSURANCES GENERALES

FUNDADA EN 1819

Seguros contra incendios. Seguros contra accidentes y de responsabilidad civil sobre automóviles.

Subdirección en Santander y su provincia:

Don Paulino García del Moral é Hijo

Muelle, números 7 y 8.

Jamás ha sido ofrecido un seis cilindros verdaderamente de lujo al precio del nuevo "Club Sedan" Erskine Six. Construído por Studebaker para Europa, exige gastos de conservación menos elevados que los de cualquiera otro coche de lujo.

No obstante, su trabajo iguala al de los coches más potentes, y ya tiene sus timbres de nobleza : un record extraordinario (13 de Octubre de 1927), 87 kilómetros 047 por hora, durante 24 horas, comprendiendo las paradas.

6 cilindros - 12 C. V. - 100 km por hora
Las cuestas de 11 o/o en directa.

Sudebaker posee todos los records americanos de velocidad y resistencia para coches de serie, cualquiera que sea su potencia o su precio.

El nuevo "Club Sedan" Erskine Six

9.500 Pesetas

Podeis comprar estos coches con vuestras rentas, sin tocar a vuestro capital.

SU PRÓXIMO COCHE

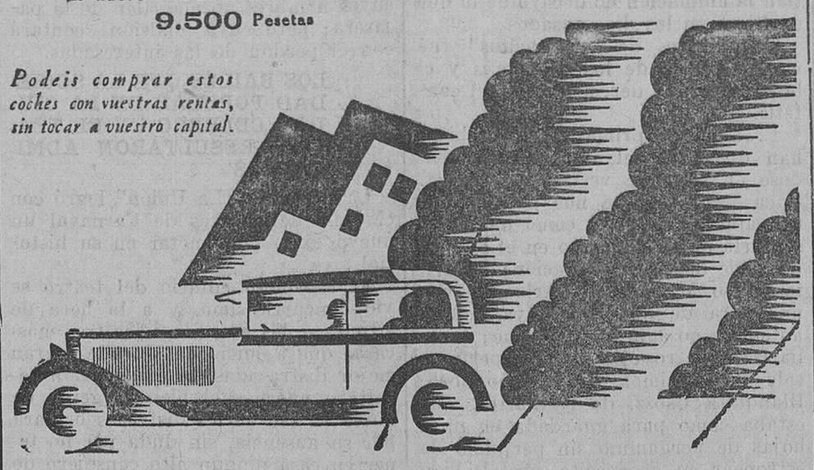

Domingo BETANZOS.
Caldéron 17,
SANTANDER.

STUDEBAKER
ERSKINE SIX

NOTAS DEPORTIVAS

La expectación por el encuentro Athletic Club-Real Racing excede a la que ha precedido a toda lucha deportiva.

PREPARANDOSE PARA EL ENCUENTRO ATHLETIC CLUB, DE MADRID-REAL RACING

Como anunciamos, ayer hubo entrenamiento de las huestes racinguistas. Y ningún equipier faltó a la lista. Pocas veces, como ahora, los jugadores campeones han dado más alto ejemplo de disciplina, de subordinación y de amor a la Sociedad. Quizá no lleguen hasta donde su ilusión les señala; pero esta vez habrá de reconocerse por todos que han hecho todo lo posible por conseguirlo.

El domingo les corresponde jugar con el Athletic Club, de Madrid, campeón de la región Centro. Y ante este equipo, reforzado con los jugadores taxis, pretenden hacer una bella exhibición de juego, una demostración de su entrenamiento, una declaración de su entusiasmo.

El procedimiento para conseguirlo no es desconocido para ellos. Fué el mismo con el que salieron victoriosos de sus luchas con el Sevilla, el Iberia, el Celta, el Sporting y el Real Madrid, y con el que pretenden dominar y abatir al Athletic Club.

Algunos cronistas madrileños, de esos que todo lo provinciano les parece deleznable, han atribuído a la casualidad el triunfo del Racing Club, triunfo resonante, sobre el Real Madrid. Esto ha herido el amor propio de los jugadores racinguistas, que decididos se encuentran, si no a vencer, sí a demostrar que su juego, por su rapidez, por su precisión, por su belleza, es digno de merecer el mayor respeto.

Si el tiempo continúa así, el entradón que se registre el domingo en los campos, dado el interés por esa lucha, que dirigirá Pedro Vallana, será como para habilitar para las localidades los restos de la apisonadora que se encuentra detrás de la "gradona".

OTRO QUE ESTA DE ACUERDO CON NOSOTROS

Con motivo del encuentro Barcelona-Athletic Club, cronista tan inteligente como "Karonte", hace el siguiente atinadísimo comentario:

"El foot-ball no es, en verdad, muy propicio a poseer técnica, como la tienen otros deportes o especialidades. El foot-ball tiene mucho de improvisación, y es precisamente la habilidad o inteligencia del jugador, es decir, su talento o comprensión, el que le hace, según las circunstancias, realizar esta o la otra jugada. En el foot-ball, la fuerza de la costumbre y la práctica son las que forman muchas de sus enseñanzas generales. Y de éstas precisamente nacen la unión y compenetración del conjunto. No los consejos ni las adversidades teóricas son las que determinan la formación de un "once".

Por ello, disculpar la continua mutación de puestos en el equipo bilbaíno, porque el Barcelona, "el equipo de mejor técnica de España", según este amigo nuestro, lo hace igualmente, es, a nuestro entender, un error. Lo que sucede es que el Barcelona cuenta con jugadores dominadores de la pelota, jugadores de habilidad, jugadores a quienes, faltándoles el ímpetu, la acometividad de los nuestros, las facultades, etc., no pueden esforzarse y lo hacen con la cabeza. Por ello son fácilmente adaptables a varios puestos, donde no necesitan técnica de ninguna clase, sino que debiendo improvisarse las jugadas, según las circunstancias, saben entenderse con el compañero que tienen a su lado, detrás o delante, por su inteligencia y habilidad. De ahí que un cambio de Carmelo, como el de René Petit, Gamborena, Pichi, etc., son admisibles porque sus condiciones y conocimientos lo permiten. Pero siempre contando a su lado con elementos que, sin ser de su categoría, sean dominadores de la pelota y jueguen con la cabeza. Y de ahí, igualmente, que el cambio de Carmelo a la línea media constituya en el Athletic un peligro para el rendimiento de los delanteros. Por eso, precisamente por eso, no hemos sido partidarios de que en el Athletic se hicieran cambios de puestos que, como puede observarse, han acarreado al Club, en estas últimas temporadas, los mayores fracasos."

VILLAESCUSA F. C.-SPORTING CLUB

Tres importantes factores fueron los que el pasado domingo hicieron congregarse en referidos campos a un buen número de aficionados:

El anuncio del resultado del partido jugado en Torrelavega entre el Racing y la Gimnástica, el espléndido día y el interesante partido de desempate que para proclamar al campeón del grupo segundo, serie B, jugaban los equipos Villaescusa F. C. y Sporting Club.

A las tres y media, hora señalada para el encuentro, el árbitro alineó a los dos equipos.

Desde un principio se impusieron los del Sporting, dominando completamente a sus contrarios, debido a la eficaz labor de medios y defensas, no marcando en esta primera parte debido a no haber en la línea delantera la serenidad que se precisaba en los tiros para batir al excelente guardameta del Villaescusa.

En la segunda parte, más seguros de sí, y a pesar de la tenaz defensa que hacían los del Villaescusa, los sportinguistas logran batir por dos veces la meta contraria; la primera, en un remate de Valero, y la segunda, por un buen chut de Bueno.

El partido, a pesar de la importancia que tenía para los dos equipos, se jugó todo él con gran nobleza, lo que dice mucho en favor del equipo derrotado, el cual, bien reforzado con elementos reinosanos, buscó hasta el final los tantos que le dieran el triunfo, no decayendo un momento, ni cuando el tanteador señalaba dos tantos en contra.

En ambos equipos destacaron algunos jugadores; pero como todos pusieron gran empeño y nobleza por conseguir el triunfo, nos abstenemos de dar sus nombres.

Con este resultado queda finalista para disputarse el título de campeón de la serie B de la provincia con el Barreda Sport, el Sporting Club.

El partido, muy bien arbitrado.

CASTO

PUNTUACION DEL TORNEO DE CAMPEONES

	J.	G.	E.	P.	F.	C.	P.
F. C. Barcelona	7	6	1	0	22	11	13
Athletic	9	5	1	3	24	13	11
R. Sociedad	7	4	1	2	23	13	9
R. Madrid	4	1	1	2	17	14	3
Real Unión	6	0	3	3	16	27	3
Arenas	7	0	1	6	10	26	1

Los clubs modestos.

Asilo Sport-Infantil Pinocho.—Venció el primero por dos tantos a uno. El delantero centro de los vencidos marcó el primer goal, pero luego se crecieron los contrarios, y Bregel consiguió el empate, y José María forjó el goal de la victoria.

Deportivo Amistad-Júpiter F. C.—Ganaron los primeros por cuatro tantos a uno, distinguiéndose, de los vencedores, Musy, Aguiar y Mora. Este fué el autor de los goals. Se alinearon los triunfadores: Carmelo; Musy, Mora; Aguiar, Angelín, X. X.; Ruiz, Saravia, Chus, X. X. y Burgués.

Betis Balompié-Deportivo Maliaño. Con el resultado de tres a dos en favor del segundo, terminó el partido. En el primer tiempo los vencedores marcaron tres a cero. En la segunda parte, el jugador del Betis Balompié, Peso, consigue el primer goal. Momentos después, el mismo jugador marca el segundo tanto.

RETOS

Deportivo Maliaño (reserva) reta para el domingo al Tolosa F. C.; el Sporting Club, al reserva del Deportivo Maliaño; el Deportivo Amistad, al Alsedo Sport; el Asilo Sport, al Numancia F. C.; el Deportivo Monte, a la Gimnástica, de la Albericia, y el Deportivo Júpiter, al Círculo Sport.

PEDESTRISMO

De cómo se desarrollará la magna organización

XIII Campeonato de España de Cross-Country.

La Federación Atlética Montañesa es la organizadora del Campeonato de España a campo través.

En los "affichages" se informará a los espectadores de las clasificaciones que arroje el Campeonato, aparte de los servicios propios del "speaker", que anunciará todo cuanto sea de interés.

LUGAR

El Campeonato de España de Cross-Country de 1928 se correrá en la pista misma del hipódromo de Bellavista, estableciéndose las metas frente a la tribuna del Jurado de honor.

A esta fiesta serán invitados todos los niños de las escuelas públicas de Santander, Casa de Caridad y otros centros, como igualmente será invitada la guarnición de la plaza y otras Corporaciones.

CIRCUITO

Consistirá el recorrido en 8.200 metros, y será en cinco circuitos, pasando otras tantas veces por el lugar de la meta, lo que constituye un verdadero espectáculo de emoción, pues desde las graderías se observa a la perfección todo el trazado del recorrido sobre la pista y a campo través.

DESFILE

Mediante aviso oportuno del correspondiente vocal de equipo, aparecerá, saliendo del cuarto vestuario, cada uno de los equipos concursantes, por Federaciones.

Al frente de cada equipo irá el campeón de cada región, llevando la bandera de su Federación—bandera con que la Federación organizadora obsequia a las concursantes a la fiesta—. Los equipos desfilarán en filas de uno, siguiendo al abanderado. Harán un pequeño desfile y se alinearán en la cinta de la meta, esperando la hora de la salida. Los equipos aparecerán a intervalos de un minuto, y, una vez desfilados todos, se dará la orden de salida y comenzará la disputa por el Campeonato de España.

FINES

Además de los deportivos, a los que corresponde la razón básica de la organización, puesto que ha de darse a España el mejor atleta de 1927-28 y el mejor conjunto federal de España, el mejor atleta montañés y el mejor equipo regional, el mejor atleta militar de las guarniciones que concurran y el mejor equipo militar también, aparte de estos fines, repetimos, se persigue a la vez otro de carácter puramente benéfico.

MEDIOS

Esta Federación cuenta para llevar a efecto esta magna organización con las cuotas de sus socios protectores y con las subvenciones oficiales.

PREMIOS

Se concederán en crecido número, consistentes en valiosas copas, trofeos y objetos de arte, medallas especiales, diplomas y útiles prácticos.

Se han creado por esta Federación los siguiente:

Trofeo General Saliquet, Trofeo Duque de Hornachuelos, Trofeo Marqués de Someruelos, Trofeo A. de Lara, Trofeo Repáraz, Trofeo Calvet, etc.

Habrá, además, premios para diversas clasificaciones, tales como individuales federales (para todas las Federaciones); para equipos militares, que será el llamado Trofeo General Saliquet; para el primer montañés, que será nombrado campeón de la Montaña en esta prueba; para el mejor equipo montañés, para el club que más corredores inscriba y clasifique, etc.

Además, se concederá la llamada Medalla de Participación, que se concederá a todos los participantes en la fiesta.

SUBVENCIONES

Esta Federación la concederá proporcionalmente, según la distancia de donde procedan los atletas, a todos los corredores de fuera de Santander que concursen en la gran prueba.

FEDERACIONES

Catalana de Atletismo, Barcelona; Atlética Vizcaína, Bilbao; Guipuzcoana de Atletismo, San Sebastián; Castellana de Atletismo, Madrid; Navarra de Atletismo, Pamplona; Aragonesa de Atletismo, Zaragoza; Valenciana de Atletismo, Valencia; Atlética Levantina, Alicante; Murciana de Atletismo, Murcia; Atlética Andaluza, Sevilla; Atlética Asturiana, Gijón; Gallega de Atletismo, Vigo; Atlética Montañesa, Santander; Real Confederación Española, Madrid.

Además de estos grupos federativos, que serán muy numerosos, concurrirán los corredores independientes de España y la provincia, que serán muchos.

Se puede calcular que el número de corredores inscriptos alcanzará el número de doscientos.

CLASIFICACIONES

Inmediatamente de terminada la prueba se facilitarán los resultados del Campeonato.

Simultáneamente que se corra el Campeonato Nacional, se correrá el Regional de Cantabria, con el Trofeo llamado del Romeral, que se viene corriendo desde hace ya tres años.

BANQUETE OFICIAL

A hora que se convenga, y que se anunciará oportunamente, se celebrará el banquete oficial de autoridades y delegaciones, al que serán invitados los campeones de España y Cantabria.

REPARTO DE PREMIOS

Se celebrará, a ser posible, el mismo día de la prueba, en un lugar, haciendo el acto público.

PROYECTOS

La Federación organizadora estudia la organización de actos en honor de los atletas y delegados de España.

ASAMBLEA NACIONAL

También se celebrará en Santander, y a ella acudirán todas las Federaciones de España.

JURADO DE HONOR

Gobernador civil de la provincia, alcalde de Santander, presidente de la Diputación provincial, general gobernador de la plaza, coronel del regimiento Valencia, coronel del regimiento Andalucía, comandante de Marina, duque de Hornachuelos, presidente del Alto Patronato de Exploradores, presidente de la Asociación de la Prensa, Fermín Sánchez, vocal suplente de Atletismo del Comité Olímpico Español; Gabriel María de Pombo e Ibarra, vocal suplente del Comité Olímpico Español; jefe del Cuerpo de Exploradores, directivos de la Real Confederación Española, presidente de la Federación Cántabra de Futbol, presidente de la Federación Atlética Montañesa, presidente de la Comisión municipal de Festejos.

VIDA SOCIETARIA

CASA DEL PUEBLO

Velada teatral.

El sábado, a las ocho de la noche, tendrá lugar una velada teatral a beneficio de la excelente aficionada Juanita Lemaur, poniéndose en escena el drama en tres actos "Muerte civil".

Dada la escrupulosidad con que llevan a cabo los ensayos, auguramos un nuevo éxito al veterano Cuadro Artístico Socialista, que ha conseguido despertar la expectación entre los pertenecientes a la Casa del Pueblo por la obra que habrá de representar.

Las localidades pueden ser pedidas al conserje.

CENTRO OBRERO

Sociedad de Alpargateros, Alpargateras y similares de Santander y su radio.

Se convoca a todos los alpargateros, alpargateras, maquinistas, taloneras, y a todos los compañeros y compañeras que al ramo de la alpargata se dedican, a una reunión que tendrá lugar hoy, jueves, 13, a las seis de la tarde, en el Centro Obrero, calle del Primero de Mayo, número 12, para tratar de la unificación de precios, por lo cual se encarece la asistencia.

JAIME RUIZ. Puerta la Sierra, 9, y Paz, 2. Tuvo la contrata exclusiva por todas las instalaciones eléctricas de la Electra de Viesgo.

MARITIMAS

ALMOTACENIA

Cotización del pescado vendido en la misma:

Merluza primera, 84 kilos, de 4'80 a 4'60 pesetas kilo; merluza segunda, 23 kilos, a 4'30; merluza cuarta, grande, 41 kilos, de 3'80 a 3'60; pescadilla, 882 kilos, de 2'40 a 1'95; besugo, 142 kilos, de 2'80 a 2'50; gallos, 223 kilos, de 2'15 a 1'40; cigalas, 35 kilos de 5 a 3'20; salmonetes, 22 kilos, de 5'70 a 5'50; sardinas, 1.775 millares, de 1'50 a 1 peseta millar; chicharro, 1.750 arrobas, de 0'84 a 0'44 pesetas arroba; boga, 325 kilos, a 0'72 pesetas kilo.

EL "ALFONSO XIII"

Al mediodía de ayer entró en este puerto el magnífico vapor correo español "Alfonso XIII", procedente de Veracruz y Habana, y que, por las razones que indicamos ayer, demoró su llegada a Santander.

El "Alfonso" atracó a los muelles números 1 y 2, donde desembarcó el numeroso y distinguido pasaje, la correspondencia y carga que conducía para este puerto.

Por la noche zarpó con rumbo a Bilbao.

SITUACION DE LOS BUQUES DE ESTA MATRICULA

Vapores de Francisco García:

"Magdalena R. de García", llegó el 18 de febrero a Hornillo, cargando para Newport River.

"Tres Hermanos", llegó el 14 de febrero a Avilés, cargando para Valencia.

"Francisco García", llegó el 18 de febrero a Briton Ferry, descargando.

Vapores de Luis Liaño (S. en C.):

"Cantabria", en viaje de Bilbao a Newport.

"Esles", en Newport.

"José", en Garston.

Vapores de Angel F. Pérez:

"Emilia S. de Pérez", en Santander.

"Alfonso Pérez", en Dunston.

Vapores de la Compañía Santanderina de Navegación:

"Peña Labra", en Cork.

"Peña Rocías", en Ardrossan.

TRAFICO DEL PUERTO

Buques entrados:

"Paulina", de Bilbao, con carga general.

"Borkum", de Liverpool, con hierro viejo.

"Aure", de Gijón y escalas, con nitrato.

"Augusto", de Castro Urdiales, con mineral.

"Consuelo de Huidobro", de Gijón, con carbón.

Buques despachados:

"Paulina", para Barcelona, con carga general.

"Augusto", para San Esteban de Pravia, en lastre.

EL TIEMPO

Parte del Semáforo:

"Ventolina del Sur. Mar llana. Cielo con celajes. Horizontes neblinosos."

Del Observatorio Central:

"No es de esperar cambio importante del tiempo. Persistencia del Levante en el Estrecho de Gibraltar."

M.E.C.D. 2017

NUESTRA INFORMACION DE LA PROVINCIA

Torrelavega

Interesante sesión de la Cámara de Comercio.--Comentarios obligados respecto a nuestras ferias y mercados.--Hoy llegará el señor gobernador civil en visita oficial.--Otras noticias de interés.

CAMARA DE COMERCIO

En sesión ordinaria se ha reunido el pleno de la Cámara Oficial de Comercio e Industria de Torrelavega, bajo la presidencia del presidente accidental, don José Molleda, y formado por los señores Sollet. Cacho, Pastrana, Collado, Díez, Herreros, Martínez, Falcó y Sañudo, con asistencia del secretario, señor González.

Leída y aprobada el acta de la sesión anterior, se dió conformidad y adhesión al escrito de las clases mercantiles e industriales de Madrid solicitando la promulgación de una ley especial que recoja las aspiraciones de dichas clases en cuanto al arrendamiento de locales para el ejercicio de la industria y el comercio. Igualmente se acordó apoyar los deseos de la Cámara de Orense en cuanto a los plazos de transporte y entrega de mercancías por las Compañías ferroviarias.

Leída una carta abierta, inserta en EL CANTABRICO, de Santander, en la información de Torrelavega, y dirigida por "Un comerciante" al señor presidente de la Cámara, ésta la toma en consideración para ratificar los juicios emitidos—sobre ferias y mercados—en la última Memoria comercial publicada por esta Corporación, y así reconocer que el Ayuntamiento de Torrelavega, para la exacción del impuesto sobre sitios en los días de mercado, debe conceder toda clase de facilidades y preferencias a los productos agrícolas y propios del país, vigilando mucho y aplicando convenientemente las tarifas correspondientes a los puestos con artículos similares a los que venden muchos comercios de Torrelavega, con gran surtido y mejores condiciones de calidad y venta que la ambulante, a cuyo fin se acuerda dirigir en este sentido un documentado escrito al Ayuntamiento velando por el mayor desenvolvimiento del comercio, admirablemente establecido en nuestra ciudad y la principal característica de nuestros importantes mercados.

La presidencia dió cuenta de las gestiones realizadas, en decidida colaboración con la Alcaldía, cerca de la Compañía de electricidad "Montaña" para conseguir de ésta alguna notable modificación en las escalas y mínimos de las tarifas aprobadas recientemente por el señor gobernador civil para el cobro por suministro de energía aplicada a fuerza motriz, en cuyas laboriosas gestiones ha encontrado la Cámara de Comercio el buen deseo y mejor disposición del señor gerente de citada Compañía para armonizar los intereses de ésta y de los industriales, habiéndose logrado una disminución de un 50 por 100 sobre la tarifa para el mínimo de consumo, cuya rebaja, no obstante ser importante, no ha satisfecho completamente a los industriales, por cuyo motivo la Cámara proseguirá sus gestiones en favor de sus electores, teniendo muy en cuenta la crítica situación que hoy atraviesan las industrias en general.

En cuenta del escrito presentado al Ayuntamiento por unos cuantos señores comerciantes electores de esta Cámara, con relación a una orden de la Alcaldía sobre circulación de vehículos por la plaza Mayor los jueves y domingos, previas algunas manifestaciones de la presidencia, se autoriza a ésta para hacer a los interesados las consideraciones pertinentes escuchadas de la Alcaldía.

NO LO DUDE USTED
La ZAPATERIA y SOMBRERERIA más surtida y que mejores precios tiene, es la
CASA CAYON
de TORRELAVEGA
Siempre modelos nuevos y elegantes
PRECIO FIJO TELEFONO 150

COMENTARIOS OBLIGADOS

Dice la Cámara de Comercio en el extracto de la sesión que publicamos: "...ésta la toma en consideración para ratificar los juicios emitidos sobre ferias y mercados en la última Memoria comercial públicada por esta Corporación..."

Esos juicios son los siguientes:

"Las ferias y mercados de Torrelavega, base fundamental del progreso y riqueza de esta ciudad, CONTINUAN SIN RIVALES DENTRO DE LA PROVINCIA Y CON ENVIDIABLE FAMA EN MUCHAS REGIONES DE ESPAÑA, pues "aunque algunos suspicaces basan la importancia de las cosas en determinadas y desarregladas aglomeraciones, es lo cierto que, dados los múltiples y fáciles medios de comunicación que goza Torrelavega, se hacen muchas más operaciones, y en menos tiempo, que intensifican notablemente el movimiento mercantil en los distintos órdenes."

Mucho celebramos que la citada Cámara de Comercio sustente el mismo criterio que nosotros respecto a la exacción del impuesto sobre sitios en días de mercado, y creemos conveniente, por lo tanto, repetir lo que hemos manifestado desde estas columnas el día 14 del actual.

Decíamos: "No queremos terminar estas líneas sin repetir lo que hace poco tiempo manifestamos sobre ciertos impuestos en días de mercado; esto es, que sería conveniente estudiar de nuevo "algunas tarifas" y reducirlas, lo cual no sabemos si podrá hacerlo la Corporación municipal para el ejercicio del corriente año, y desde luego, AL AGRICULTOR, AL GANADERO, HAY QUE DARLE LAS MAYORES FACILIDADES Y COBRARLE LO MENOS POSIBLE, pues sus productos son los que merecen mayor atención."

* * *

La Cámara de Comercio está dando constantes pruebas de actividad en favor de la ciudad, y prueba de ello es que, aun reconociendo que "continúan sin rivales dentro de la provincia" nuestras ferias y mercados, vela por el mayor desenvolvimiento de ellos, que es lo mismo que velar por el mayor progreso del comercio, "admirablemente establecido", al que tanto dicha entidad como el Ayuntamiento deben proteger lo más posible.

Felicitamos, pues, a la Cámara por su plausible labor.

Dr. RAMON PALACIO
Especialista en garganta, nariz y oídos
Consulta de diez á una: Mártires, 3, 2.°
TORRELAVEGA

LA VISITA DEL SEÑOR GOBERNADOR

A las diez de la mañana llegará hoy a esta ciudad, en visita oficial, el excelentísimo señor gobernador de la provincia, general Saliquet, a quien, entre otras personalidades, acompañará el señor presidente de la Diputación provincial.

Al límite del término municipal saldrá una Comisión de autoridades a recibirle.

En el vestíbulo del Palacio municipal se reunirán las autoridades y representaciones del partido unos momentos antes de la llegada del señor gobernador, y tan pronto como éste haga su entrada en el Ayuntamiento, se celebrará, en el salón de actos, una recepción.

Después, el alcalde de la ciudad, señor Pondal, pronunciará un discurso, para exponer a la primera autoridad civil de la provincia la situación del Municipio, necesidades del mismo y proyectos de la Corporación, solicitando el apoyo del señor gobernador para la mejor solución de todo.

También hablarán los alcaldes de los demás Ayuntamientos del partido.

Luego, el señor gobernador, acompañado del señor alcalde y demás autoridades, visitará la iglesia parroquial, Casa de Socorro, Parque de Bomberos, Grupo escolar Alfonso XIII, Asilo-Hospital y, si hay tiempo, los Juzgados.

En el despacho de la Alcaldía se celebrará un banquete, al que concurrirán solamente el señor gobernador, sus acompañantes, las autoridades y los alcaldes, y, por último, visitarán la importante fábrica Lechera Montañesa.

Damos nuestra respetuosa y cordial bienvenida al excelentísimo señor gobernador civil y demás distinguidos acompañantes, deseando que les sea grata su corta estancia entre nosotros, y que tan conveniente visita oficial traiga tras de sí el apoyo decidido del Gobierno para que algunas de las importantes obras que acaricia Torrelavega sean pronto una risueña realidad.

UNION PATRIOTICA

Se ruega a todos los afiliados a la Unión Patriótica concurran hoy, a las diez de la mañana, al Palacio municipal para asistir a la recepción que se celebrará con motivo de la visita del excelentísimo señor gobernador civil.

GRANDES CONCIERTOS

De acontecimiento artístico puede considerarse la actuación de la notable orquesta rusa de Balalaikas, que ha debutado en el Café Sport, cuya sala de música se ha visto repleta de distinguido auditorio.

Dichos artistas que estarán en esta ciudad hasta el día 26 del actual, son calurosamente aplaudidos.

UN MATRIMONIO

En la iglesia parroquial de esta ciudad han contraído matrimonio Marcelo Alonso Ruiloba y María Fronceda Sáiz, bendiciendo la unión el virtuoso párroco don Emilio Revuelta.

Enhorabuena.

UN NATALICIO

En Duález ha dado a luz un niño doña Petra García Peña, esposa de don Feliciano Agudo Goicoechea.

NOTAS TRISTES

Ayer fué conducido a la última morada el conocido industrial de esta plaza don Salustiano Fernández Pajares, constituyendo el entierro una nutrida manifestación, prueba evidente de las muchas simpatías con que contaba el finado.

Reiteramos a toda su apreciable familia nuestro sentido pésame, y especialmente a sus afligidos hijos, y queridos amigos nuestros, Etelvina, Andrés, Lucía, Salustiano, Julio y Javier, deseándoles mucha resignación para mitigar el dolor que produce la falta de tan querido sér.

--En Sierrapando, y a los cincuenta y cinco años de edad, ha fallecido don Santiago Ceballos Velarde, dejando sumidos en la mayor de las penas a su afligida esposa, doña Inés Serrano, y diez hijos.

Reciban el más sentido pésame.

DE SOCIEDAD

Por haber tenido noticias de que su señor padre estaba enfermo de algún cuidado, salió en las primeras horas de la tarde de ayer para Madrid nuestro estimado convecino y amigo don Wladimiro Villegas.

Mucho celebraremos que tan distinguido señor se mejore.

—Han regresado de Bilbao, donde han pasado algunos días, las bellísimas señoritas Conchita y Amparito Moreno.

EFE-CE

INGENIEROS, ARQUITECTOS Y DELINEANTES
Tinta China, líquida y en barras, en todos los colores, marca «Reeves».—Fijador «Pelikan».—Colores a la aguada, marca «Lefranc».—Tubos de acuarela, marca «Talens» y «Reeves».—Pinturas al pastel.—Bigoteras.—Compases.—Estuches de precisión.—Chinches finos. — Vaporizadores. — Escuadras. — Cartabones. — Semicírculos. — Tiralíneas.
LAMINAS DE DIBUJO LINEAL, SOMBRA, ADORNO Y CONSTRUCCION
Imprenta y Papelería EL ESCRITORIO. - Plaza Vieja, 1 y Paseo de Pereda, 18.

Reinosa

IMPRESIONES DEL ULTIMO DIA DE CARNAVAL

El tiempo sigue con toda la esplendidez que anotábamos en nuestra correspondencia de ayer.

En el baile del Hotel San Sebastián la animación no decayó de la que existiera en los días pasados.

El número de "mascaritas" fué mayor que la de los anteriores y el buen humor se derrochó como el confetti.

Próxima la primavera, las chicas han querido adelantarla, presentándose en el baile vestidas de flores. Cuca Rodríguez se nos presentó de un capullito de rosa, como para presentarla en todo tiempo en el ojal de un traje de eterna duración; Rosarito Obeso Mazorra, de Arlequín, con una cara de querubín cuya belleza auténtica no admite el retoque; Amalia Bote, de rosa de té, cuyo perfume sale de bellísimos ojos a caño libre; Blanquita Usozz, de margarita, que estaba como para guardada en unas hojas de pergamino sin perjuicio de estropear su cuerpecito juncal, bien representado en los pétalos de tan delicada florecilla; Angelines Bote representaba mejor que el original la bella "flor de lis", y metidita en un tiesto el adorno sería envidiable en cualquier lujosa mansión; Julita Peña representaba la flor de la adormidera, y ¡vive Dios!, que al contemplarla no podía dormirse uno ni aplicándole la morfina; Consuelito Bote, de jardinera, estaba como para poner flores al más "pintao", labor que realizó en calidad de reina de las flores, sin que se la ocurriese recibir donativos; bueno, si los pide, adiós, chalecos, se quedan todos sin la plata, como diría un joven que presume de indiano y no pasó el charco más que de memoria.

Otras señoritas vimos, todas muy guapísimas y encantadoras; pero como no tuvieron la grata ocurrencia de presentarse con disfraces, omitimos sus nombres, para que el día de Piñata nos proporcionen medios de poder reseñar sus nombres en letras de platino.

También las respetables damas tienen derecho a dar fe de vida, y yo, que pertenezco al gremio de casados, he de dejar anotado el nombre de varias señoras que han acudido a dar mayor esplendor a los bailes aristocráticos. Vaya nombres: señora de Mota (don Juan), de Buzón (don Vicente), de Fiol, de Vega, de Pérez Arenal (don Dámaso y don Jesús), de Miera (doña Adela y doña Carolina), de Hoyos, de Arroyabe, de Antolín, de García (don Gaspar), de Suárez (don Hipólito), de Rodríguez (don Alejandro), de Casafont (don Venancio), de Obeso (don José María), de Maseda (don Alfonso), de Peña (don Adolfo y don Eduardo), de Rodríguez (don Manuel), de Bote, de Linares, de De Blas (don Adalberto), de S. Morante (don Alejandro y don Emeterio), de Hoyos (don Cipriano), de Valle, de Merino, de Rodríguez (don César), de Hoyos (don Manuel), de Argüeso y algunas más cuyos nombres no me salen de la pajarera; pero cuya omisión contará con el perdón de las interesadas.

LOS BAILES QUE LA SOCIEDAD POPULAR DE LA CIUDAD CELEBRO EN EL TEATRO RESULTARON ADMIRABLES

La Sociedad "La Unión" logró con el baile del martes de Carnaval un nuevo éxito que anotar en su historial.

El espacioso edificio del teatro se vió concurridísimo, y a la hora de adjudicar los premios a las tres máscaras que a juicio del Jurado fueran mejor disfrazadas, la expectación resultaba enorme, si bien la gente de gusto en eso de los disfraces brillara por su ausencia, sin duda por no tener en casa ningún alto consejero de la Banca, que poco a poco van siendo los exclusivos para eso de contar sobrantes en las liquidaciones de los presupuestos caseros.

El tribunal, con gran acierto, dejó sin adjudicar el tercer premio, correspondiendo el primero a la simpatiquísima Horencia García por su traje de dama de Luis XV, cuyo premio consistía en un magnífico estuche completo de manicura. El segundo premio fué otorgado a Natividad González, por su disfraz de marino, llevado con todo gusto y perfección; el regalo que recibió la agraciada fué un espléndido reloj de pulsera, que a mí me pareció de oro.

El bullicio, el humor y el baile terminó—sabiendo a poco—en las primeras horas de la madrugada, y si se descuidan algunos de los más trasnochadores, toman la ceniza sin haber tomado la horizontal.

DE SOCIEDAD

Después de pasar un par de días en la ciudad han regresado a San Sebastián nuestro muy estimado amigo don Luis Muñoz Gutiérrez y su bella hermana Emilia.

—A Bilbao marchó nuestro paisano y buen amigo don Rodrigo Sánchez Díaz.

—También para la invicta villa salió hoy el joven capitalista y aventajado alumno de la Escuela de Ingenieros Industriales don Ignacio García Obeso.

—Por la reciente desgracia con la pérdida de su hermano Gonzalo, ha llegado nuestro amigo don Luis Gutiérrez Sánchez.

—Para Santander marchó don Narciso García San Román y su bellísima hija Conchita, la que ha pasado una larga temporada entre nosotros.

EL CORRESPONSAL

CARLTON TEA BISCUIT
es la galleta ideal para el te.
Su agradabilísimo sabor, su fabricación ad-hoc y su alto valor alimenticio, le hacen ser la favorita del consumidor gourmet.
Hermana de fabricación de la famosa
Maria ARTIACH

Castro Urdiales

IMPRESIONES DOMINGUERAS.-LUNES Y MARTES DE CARNESTOLENDAS

Rindamos todos los honores al hermosísimo tiempo que ha reinado en estos días, los cuales han podido tutearse con el mejor de los mejores que hayan podido disfrutar por Niza y todo el Mediterráneo e islas adyacentes.

Y, hecho este ligero elogio del tiempo, no nos vamos a sumar al coro de enterradores del Carnaval, que, como otras cosas, sufre las consecuencias de una honda crisis, pero confiamos en su resurgimiento.

Nosotros, por lo menos, advertimos que cada año se moviliza más gente con ánimo de divertirse estos días, de modo que, cuando las circunstancias le sean más propicias al Carnaval, no faltarán iniciativas, a fin de convertirlo en una fiesta de arte y de buen gusto, ya que hay más medios, cada día mayores, a tal objeto. Y la gente, no lo duden los cronistas funerarios, siempre con ganas de divertirse. Somos, pues, optimistas en lo que respecta al Carnaval.

Los paseos, estos días, se vieron concurridísimos, especialmente el de la Barrera, donde la Banda amenizó los tres días.

En el Teatro Circo, a pesar de lo espacioso de la pista, no cabía la gente, durando la animación hasta las tres de la madrugada.

Los bailes de la veterana Sociedad Coral han estado a la altura de su fama, así, sencillamente, lo decimos. Los cientos de forasteros que nos visitaron estos días, son los mejores portavoces de los elogios que merecen estos bailes. Nos decía uno anoche si podíamos vivir tranquilos en nuestra ciudad con un mujerío tan seductor. Otro que había venido por primera vez, atraído por los insistentes elogios de estos bailes, de La Coral, le decía al "abuelo", el venerable presidente, que ni remotamente pensaba que encontraría una reunión tan alegre, tan simpática y con tanto orden. Hasta unos alemanes que asistieron al baile del lunes por la tarde, quedaron sorprendidos de la magnificencia de la fiesta.

Nada, está visto que la fama de los bailes de nuestra Sociedad Coral va a ser internacional.

Merece alabanzas no sólo el buen gusto con que está adornado el salón, la feliz iniciativa de La Coral, de regalar gorros de papel y silbos a los bailarines de uno y otro sexo y la laboriosa actuación de la orquesta, singularmente la del director Arturo Dúo, que ha estado incansable.

Y hasta el próximo domingo de Piñata, que promete ser algo apoteósico.

EL CORRESPONSAL

ROYALTY
GRAN HOTEL — CAFE — RESTAURANT
de JULIAN GUTIERREZ
Máquina americana "Omega" para la producción del Café Express.—Mariscos variados.—Servicio elegante y moderno para bodas, banquetes, etc.

Laredo

EXITO LOCO DEL CARNAVAL

El de este año ha correspondido al tiempo, que, disfrazado de luminosa, riente y alegre Primavera, todo lo ha animado durante los tres días carnavalescos.

Los vistosos disfraces de algunos niños, confeccionados artísticamente por sus respectivas mamás, han llamado la atención en el paseo de la Plaza, en la cual era imposible ayer tarde dar un paso, más que por la concurrencia, por la retozona algarabía del tropel de máscaras de uno y otro sexo, que todo lo desbordaba, batiendo el "record" de velocidad de los ases del aire.

Soto, el insustituíble Soto, al frente de sus "Esbirros de la muerte", arrastró sus "carnestolendas" apoyado en su muleta y en una música tristona y soporífera, que ni la de "profundis".

"Los limpiabotas", otra comparsa casera, vendía unas coplas, cuya letrilla de todo tenía menos de limpiar, fijar y dar esplendor al idioma patrio.

De Santoña nos visitó la de "Los clowns de la alegría", con cuatro postulantas que quitaban el hipo y acreditaban la marca de fábrica con su belleza.

En el Salón Cantabria se dió anoche un animado baile.

El del Casino, celebrado también anoche, dió motivo para que su actual presidente, don Manuel Clavero, reputado odontólogo, demostrara sus excelentes condiciones de organizador de esta clase de fiestas.

Me dicen que estuvo animadísimo y brillante, rebosante de bellas señoritas, vestidas con preciosos y ricos trajes, llevados con gracia y distinción, y que el buen tono y la galantería hicieron, hasta las altas horas de la noche, de los amplios salones del Casino de Laredo un verdadero paraíso terrenal.

LAREDANOS QUE VUELVEN

A descansar al lado de sus familiares, y a desquitarse de la nostalgia de años de ausencia en tierras mejicanas, donde, formando parte de ese gran ejército de la paz que allí enviamos para luchar y abrirse paso en busca de un buen porvenir, seguimos corroborando la fuerza y aptitudes de la raza, han llegado a este su pueblo natal don Santiago y don Angel Arriaga, don José Bustamante Deustúa y, últimamente, don Pedro Fernández Madrazo, a quienes felicitamos por su feliz arribo y por su acendrado cariño al pueblo en que nacieron.

EL CORRESPONSAL

MUEBLES MATA TAPICERIA
COMPAÑIA, 22 SANTANDER

Ampuero

LA HORA DE LOS HOMENAJES

Puesto que el pueblo parece ser que comparte la opinión de nosotros, entendemos que mejor sería dejar abandonadas a la deriva determinadas réplicas que se nos han hecho en letras de imprenta. Sin embargo, más por puntualizar nuestra honrada actitud que por otra cosa, toda vez que dicen que es un niño de unos quince años a quien han puesto al frente de la réplica, que ya por esta sola causa, si no hubiera, además, otras, sería imposible tomar en serio, queremos dedicar a nuestros lectores, que así lo demandan, unas muestras de la sinceridad con que suplimos nuestra absoluta falta de méritos. Se nos ha dicho, pretendiendo zaherirnos, que combatimos el homenaje a la labor de un alcalde, homenaje iniciado, según las muestras, por ese precoz niño periodista. cuando anteriormente hemos tenido alabanzas para la labor de ese mismo alcalde. Esta espontánea y rotunda afirmación nos honra; porque ella prueba nuestra ecuanimidad, que nos permite alabar y censurar, según las circunstancias lo determinan. Pero en el fondo de la mordaz réplica se adivina una perversidad manifiesta al querer ladinamente enfrentarnos con una autoridad que, como tal, y como caballero, nos merece los mayores respetos. Haciendo malabarismos, y entre un mar de lugares comunes, se soslaya el espíritu de mi comentario, que era este: combatir la osadía. Nosotros sustentamos el criterio firme de que no incumbe a un Ayuntamiento costear medallas para premiar campañas de Prensa, que se dicen, repetimos, a favor de intereses ganaderos, porque eso viene a ser lo mismo, y perdónesenos el símil, que rascarse la nariz cuando pica el cogote. A buen seguro que los ganaderos no suscribirán el homenaje, porque ¡ay! los ganaderos quieren demostraciones prácticas de cariño hacia ellos, y parece ser que las corrientes circulantes son de todo lo contrario.

Nuestro comentario ha tenido la virtud de iniciar un interesante estado de opinión, y así, ahora, si en efecto ha llegado "la hora de los homenajes", se piensa en solicitar que se incluya entre los proyectados, a otros caballeros que pasaron por la presidencia de la Alcaldía. Y, con sorprendente unanimidad, se quiere dedicar un recuerdo de afecto a quien hizo a Ampuero el beneficio de dotar de aceras a sus calles; a quien ideó la hermosa plaza; a quien dotó a la villa de las primeras fuentes; a quien entregó a la pública expansión la preciosa "Nogalera"...

Con una desconsideración que nos ha chocado, para dicha por una criatura, se nos dice que mentimos cuando aseguramos que habían sido solicitadas las firmas de los niños de las escuelas. No, monín; no he mentido. Insisto en que es cierto, y aun concediendo que hayan firmado con el permiso de sus papás, que no ha sido así, ¿qué importancia ni qué valor pueden tener para el objeto las firmas de esos bulliciosos rapaces?... Además, si los homenajes ya están aprobados en sesión del pleno, ¿a qué pedir ahora firmas de chicos ni de grandes?...

Entre las demostraciones de aprobación que hemos recibido, y por las que estamos muy agradecidos, figura una carta de un distinguido letrado, hijo de este pueblo, y ausente de él, de la que entresacamos el siguiente párrafo de entre otros no menos interesantes: "Faltan mármoles a la Montaña para honrar la memoria de sus grandes hijos, que se llamaron Menéndez y Pelayo, Pereda y Velarde... Cuando hayamos encontrado mármoles suficientes para honrar la memoria de esas glorias mundiales, entonces habrá llegado la hora de los homenajes... para los demás."

Este sensato comentario de un hombre de carrera pone el adecuado colofón a la historia, y, por consiguiente, hacemos punto final con ánimo de no ocuparnos más de la cuestión.

EL CORRESPONSAL

ANIS DEL MONO
Representante para Santander y su provincia: PAULINO GARCÍA DEL MORAL É HIJO

Reocín

PLANTACION DE MORERAS

Con el fin de poder implantar en su día la enseñanza sericícola en las escuelas "Real Compañía Asturiana", de igual manera que ha establecido la Real Compañía Asturiana de Minas, en sus escuelas, la enseñanza apícola, para lo cual ha construído su magnífico coto apícola, ha plantado en los terrenos contiguos al soberbio grupo escolar cincuenta plantas de morera, donadas por la excelentísima Diputación provincial, las que, unidas a las que plantó el año próximo pasado, formarán un hermoso plantío, de suma utilidad para esta clase de enseñanzas.

TAMBIEN LOS VECINOS HARAN SU PLANTACION

También los vecinos de Reocín, el próximo domingo, en los terrenos comunales, hará su plantación de eucaliptos, tres por cada vecino, obra que viene haciendo por espacio de varios años, cuya riqueza verán pronto sus vecinos.

De hacer así todos los pueblos de la Montaña, dentro de unos años sería sumamente rica.

SUSCRIPCION A FAVOR DE LAS VIUDAS DE FERNANDO DIAZ Y SEGUNDO GARCIA, OPERARIOS DE LAS MINAS DE REOCIN

Ultima lista de las personas que han contribuído, con las cuotas correspondientes, a la suscripción en favor de las viudas de los trabajadores de este pueblo:

Antonio Regueira, 2'50 pesetas; Tomás Pellón, 2; Enrique Angoitia, 2; Fernando Vega, 2; Pedro Zubimendi, 2; Félix Aja, 2; Eleuterio González, 2; Paulino Tejería, 2; Manuel Bolado, 2; Felipe González, 2; Beltrán Gómez, 2; Antonio Mantecón, 2; Lorenzo Illera, 2; Manuel A. Osorio, 2; Vicente Benito, 2; Daniel Quijano, 2; Rafael García, 2; Ignacio Goicoechea, 2; Aniceto Alvarez, 2; Angel Alvaro, 2; Pedro González, 2; Guillermo Pérez, 2; José Leñero, 2; Francisco Guerra, 1; Inocencio Gómez, 1; Santiago Cipriano, 1; José Velasco, 1; Pedro Onandía, 1; Narciso Fernández, 1'10; José Ruiz, 1; Segundo Piquero, 1; Manuel Rubio, 1; Ramón Alvaro, 1; Manuel Ferreira, 1; Artemio Rodríguez, 1; Manuel Echevarría, 1; Esteban Martín, 1; Jerónimo Sánchez, 1; Braulio Moreno, 1; Joaquín Suárez, 1; Antonio Fernández Gutiérrez, 1; José Peña, 1; Claudio López, 1; José María Cruz, 1; Guillermo Gómez, 1; Fidel Díaz, 1; Gervasio Alvaro, 1; Miguel Cuevas, 1; Salustiano Pérez, 1; Eladio Fernández, 1; Antonio Bouzán, 1; Julio Alvarez, 1; Fausto Murientes, 1; Baltasar Martínez, 1; Carlos Moral, 1; Ezequiel Alcalde 1; Justo Inguanzo, 1; Angel Llano, 1; Gregorio Martínez, 1; Manuel Rodríguez, 1; Antonio Pérez, 1; José Ruiz, 1; Agustín Gutiérrez, 1; Elías Pérez, 1; Justo Orúe, 1; Ramón Cantalapiedra, 1; Antonio Munárriz, 1; Vicente Pérez, 1; José Piquero Alcalde, 2; Enrique Calderón, 1; Manuel M. Fuentevilla, 1; Pedro Peña, 1; Pedro González 1; José Ingelmo, 1; Daniel Pérez, 1; José María Cuevas, 1; Fernando Méndez Ron, 1; Vicente Sámano, 1; Ramón López, 1; Leopoldo Bartolomé, 1; Lorenzo Goicoechea, 1; Isaac Bolado, 1; Antolín Villaescusa, 1; Pedro Fernández, 1; José B. González, 1; Hermenegildo Fernández, 1; Aquilino Ruiz, 1; Bernardino Doncel, 1; Isidoro Iglesias, 1; Atilano Cruz, 1; Mariano Iturbe, 1; Eugenio Caballero, 1; Luis Tejería, 1; Aureliano García, 1; Arsenio Gutiérrez 1; Gumersindo González

M.E.C.D. 2017

1; Tomás Merino, 0'85; Francisco Asúa, 0'60; Luis Martínez, Díaz, 0'60; Salustiano Martínez, 0'50; Agustín Echevarría, 0'50; Isidoro A. Pellón, 0'50; Luis Martínez, 0'15; Emilio García, 0'50; Aníbal Fernández, 0'50; Walerico Ruiz, 0'50; Manuel Villaescusa, 0'50; Manuel Jesús Ruiz, 0'50; Petronilo Ruiz, 0'30; Fernando Burgos, 0'50; Vicente Castro, 0'50; Valentín Obeso, 0'50; Fernando Cipitria, 0'50; Aniceto Galvete, 0'50, y Eustaquio López, 0'40.

Donativos de última hora: Felipe Belloqui, 1; Celestino Díaz, 1, y Onofre Candanedo, 2.

También el Sindicato Obrero Minero de Reocín inició la suscripción con cien pesetas.

Ha correspondido a cada una de las viudas, 223'55 pesetas.

Felicitamos a los organizadores de esta suscripción y a todos cuantos tomaron parte en la misma, ya que los fines no pueden ser más humanitarios.

NUEVA CARRETERA

En el próximo mes de marzo darán principio los trabajos de la carretera Helguera-Reocín, segundo trozo de la de Puente San Miguel. a Reocín.

Las obras han sido adjudicadas a los activos empleados de la Real Compañía Asturiana, estimados convecinos nuestros, don Román Benito y don Manel Alvaro Osorio.

Suerte deseamos a los contratistas mencionados.

Con estas nuevas obras quedará resuelto, por ahora, el problema del trabajo, aunque de esta cuenca minera son contadísimos los obreros que no le tienen.

EL CORRESPONSAL

Renedo

NOTAS VARIAS

Nuestro amigo don Guillermo Soto ha visto aumentada su descendencia con el nacimiento de un precioso niño, al que se le ha impuesto el nombre de Saturnino. Que sea enhorabuena.

—Han salido para Valladolid, donde pasarán una temporada, doña Wenceslada Gómez y su bella hermana Tomasa.

—Ha sido aceptada por la Superioridad la renuncia que tenía presentada de su cargo don Jesús Herrera, juez municipal propietario, y don Teodoro Velar, juez suplente.

—Se encuentra restablecido de la enfermedad que le ha retenido en su hogar varias semanas don Fernando Bordallo, lo que celebramos.

EL CORRESPONSAL

Valderredible

MERCADO

Con un tiempo espléndido se celebró el pasado sábado el mercado semanal, concurriendo bastantes partidas de trigo y cebada, que se vendieron antes de las tres de la tarde.

También había buen surtido de aves, que fueron pronto recogidas por particulares y revendedores, pagándose muy bien. Los aldeanos demostraron que celebran bien los Carnavales, y los comerciantes tuvieron un buen día de ventas.

Los precios, en general, vienen siendo los mismos del mercado anterior. Por término medio, han regido los siguientes: trigo, a 22 pesetas; cebada, a 14 ídem; yeros, a 19 ídem; avena, a 11 ídem; garbanzos, a 3,50 celemín buenos y a 3 y 3,25 regulares; patatas, a 1,35 pesetas arroba; cerdos de destete y recría, de 30 a 45 pesetas uno; gallinas, a 6, 7 y 8 pesetas una; pollos, de 6 a 8 pesetas uno; huevos, a 2 pesetas docena; conejos, a 7 pesetas el par.

VELADA BRILLANTE

En el día de ayer, según anunciamos, se celebró en el amplio salón de la Casona una función benéfica organizada por el notable Coro Artístico Palentino.

Como siempre que se presenta en escena esta entusiasta agrupación artística, la concurrencia era numerosa, asistiendo muchas personas de los pueblos próximos. Pusieron en escena la excelente comedia en tres actos, de M. Hernández Villaescusa, "El médico a palos" y el juguete cómico, original de los señores Tomasich y Martínez, "El crimen misterioso", que fueron magistralmente interpretados por los señores Dos Hermanos, don Paco Pérez, don Laureano Cuesta, don Jerónimo López, don Hilario Salgado, don Jesús García, don Dionisio Cuesta, don Fortunato Cuesta, don José Pérez, don Julio Gómez y don Urbano Llanillo.

Todos estuvieron muy bien en sus papeles, que desempeñaron con mucha desenvoltura y simpatía.

Tenemos que citar en primer término como más distinguidos a los señores Llanillo, Alonso, Pérez, López y muy particularmente al amigo Pepín, porque con su gran vis cómica tuvieron a la concurrencia en constante hilaridad.

Los entreactos fueron amenizados con el piano por la señorita Elvira Porras, que ejecutó varias composiciones. Fué muy aplaudida.

Satisfechos pueden estar tanto los elementos que tomaron parte en esta función como los señores organizadores, pues además de cumplir un fin noble y altruísta, el público pasó tres horas tan agradables que difícilmente podrá olvidar.

EXAMENES DE TERMINOLOGIA

En una de las aulas del colegio municipal, y en presencia de las autoridades y numeroso público, fueron examinados de Terminología varios alumnos que cursan el primer año de bachiller.

Los niños desarrollaron la lección que por sorteo les correspondió con buen orden y amplitud, demostrando que van adquiriendo sólidos conocimientos generales y que los profesores trabajan con entusiasmo en la difícil tarea de la enseñanza. Fué un acto simpático, del que se hacen muy favorables comentarios, y por ello felicitamos al profesorado del colegio.

DE SOCIEDAD

Salió para Valladolid nuestro buen amigo don Eulalio de Diego Alvarez.

—Para Palencia, el culto profesor de la escuela de Villota de Ebro, don Cesáreo González Cendreros, con su distinguida esposa.

EL CORRESPONSAL

LLANES

(NOTAS ASTURIANAS)

CARNESTOLENDAS

Buen tiempo el que hemos tenido en estos días de Carnaval que acaban de finar. El sol, sin duda libre de impuestos, se disfrazó de Febo agosteño y nos convenció plenamente de que debíamos disfrutarle. Por ello, nuestros paseos se vieron animadísimos, pues fueron todos los vecinos los que se apresuraron a oxigenarse a pleno pulmón, haciendo caso secundario de la mascarada.

De ésta, lo único digno de mencionarse fueron algunos preciosos niños que lucían artísticas indumentarias, atestiguando el buen gusto de sus papás. Lo demás... "destrozones" y mal gusto. Como ya va siendo costumbre, predominaron los pedigüeños, aunque por la abundancia no sabemos si conseguirían hacer el negocio propuesto.

El domingo, por la tarde, recorrió las calles de nuestra villa una nutrida murga de Infiesto, que originó sensación entre la gente menuda.

Y no dió más de sí el tradicional festejo, que cada vez se presenta más empobrecido y más dominado por el mal gusto. Menos mal que no se registró, por este motivo, el más pequeño incidente.

DE FUTBOL

El partido que correspondía jugar el pasado domingo era uno de esos en los que los "profetizadores" encuentran cosa descontada el resultado y que, por lo tanto, no tienen ese interés de los llamados encuentros cumbres.

La Igualdad y el Club Encarnación habían de disputarse los dos codiciados puntos para el torneo de clubs no federados organizado por el Llanes F. C.

El entusiasmo que demostraron los de la Igualdad hizo que los profetas sufrieran un serio descalabro, pues durante toda la tarde tuvieron en jaque a los encarnacionistas, que, poniendo todo cuanto pudieron, sólo consiguieron un empate a tres tantos, y eso no sin bastantes sobresaltos.

Este resultado viene a aumentar el interés que revestía esta competición, pues el Encarnación, que figuraba como favorito, ha de desearse para conseguir el punto que en esta tarde perdió ante los que ya todos designaban como colistas.

Arbitró don Fernando Noceda, como siempre, a gusto de tirios y troyanos, que ya es decir.

DE CINE

El domingo y el martes se pasó por la pantalla del Teatro Benavente la famosa superproducción "El gavilán de los mares", que tiene una soberbia mise en escene y que emociona a los espíritus ingenuos, que suelen degustar tanto del teatro del silencio.

En el Salón Moderno, el pasado domingo, "Rosa de Madrid" nos reconcilió con la industria cinematográfica nacional, pues es una verdadera joya, lo mismo en cuanto a su técnica que si nos referimos a su humano argumento, tan lleno de bellezas y de diversas emociones.

El martes de Carnaval, "Corazones y contratos" complació grandemente al numeroso público que acude cotidianamente a este cine, convencido de la acertada selección que en él se hace de cuanto en el arte mudo se produce.

...O CELOS MAL REPRIMIDOS

En el pacífico barrio del Cueto ocurrió el pasado domingo un suceso de esos que, arrancando de Calderón de la Barca, terminan plácidamente en Arniches, después de haber bordeado el género de Muñoz Seca.

José Sánchez, conocido entre nosotros por "El Churrero", sintió la nostalgia de pasados Carnavales y se disfrazó de Otelo, sin tener en cuenta que las Desdémonas del siglo, si bien con el pelo más corto, suelen tener la lengua demasiado larga y dar su cuarto al pregonero, que en este verídico cuan regocijante suceso, resultaron ser unas pregoneras, que le endosaron tal participación a la fuerza pública, temerosas, sin duda, de presenciar tan tremendo drama sin haber previamente abonado la correspondiente localidad.

Guardias municipales, carabineros y beneméritos salieron en persecución del marido irascible, que tomó las de Villadiego no bien comprendió que ciertas tragedias caen dentro de lo que prohiben las municipales Ordenanzas.

Calzón levantado y pies en polvorosa, corría "El Churrero", seguido de un heterogéneo séquito, en el que brillaban sables, ladraban perros, chillaban chiquillos, cuando un puente, un río, unos zarzales, sirvieron de sima tenebrosa y profunda, por la que se filtró el perseguido, haciendo mutis sin dignarse saludar al respetable público que ansiaba ovacionarle.

En las pesquisas a que esta desaparición dió lugar hubo sus sorpresas, y, en el delirio de la persecución, las pacíficas aguas del Carrocedo sirvieron para amortiguar los ardores de un honrado guardia civil que hizo oposiciones a una pulmonía, quedándose, afortunadamente, sin plaza.

El José Sánchez, imitando a las niñas de la calle de Hilarión Eslava, se ha hecho invisible, y se duda de poder encontrarle, salvo en el caso de que otro arrebato nos le muestre, ceñudo y retador, en trágico ademán vengativo.

Como nota final haremos constar que la Desdémona sólo presentaba unas ligeras contusiones en el rostro y pequeña inflamación de la nariz.

EL CORRESPONSAL

Leyendo la Prensa extranjera.

Un judío polaco muere a los ciento veinticinco años de edad. Su viuda tiene ciento diecinueve años, y la más joven de sus hijas cuenta ochenta años.

Varsovia. — Un judío llamado Leib Feld ha muerto en Lisko (Polonia) a la edad de ciento veinticinco años, después de una vida dichosa de hogar, de la que ha disfrutado casado durante un siglo.

Dicho señor deja viuda, la cual tiene ciento diecinueve años de edad, y seis hijos, de los cuales el más joven es una mujer, que cuenta más de ochenta años actualmente.

Durante su larga vida, Feld no sufrió nunca enfermedad alguna.

Del circo, a las puertas del haren.—Extraña odisea de una joven "écuyére".

Damasco. — Una joven inglesa, miss Violet, pertenecía a un circo que se estableció durante el otoño pasado en Damasco. Era la principal estrella de una Compañía de acróbatas franceses, de clowns italianos y de luchadores alemanes.

Los carteles anunciadores colocados sobre los muros de la ciudad representaban a la "écuyére" con los pies en el aire y la cabeza colocada sobre la silla que llevaba el caballo, el cual "marchaba" al galope. Los árabes, excelentes jinetes, no creían en la posibilidad de la hazaña que se anunciaba, y desde muy lejos los jefes sirios acudieron al espectáculo, con el propósito de confundir con su protesta a los impostores anunciantes; pero su sorpresa fué verdaderamente enorme cuando pudieron comprobar que, efectivamente, la amazona se sostenía, yendo el caballo al galope, con la cabeza sobre la silla y los pies en alto.

Los más ricos invadieron el cuarto de la artista, y la ofrecieron a coro un sitio preferente en sus respectivos harenes.

Miss Violet logró desembarazarse de sus numerosos admiradores, excepto de dos: del joven "cheik" Fouaz Chelan, alumno de la Universidad americana de Beyrouth, y de su abuelo, el "cheik" Nouri-el-Chelan. Por último, la muchacha aceptó el amor del joven y el oro del octogenario.

El matrimonio se celebró ante las autoridades francesas; pero como el asunto despertó gran expectación, el cónsul británico fué invitado a salvar a la joven inglesa, de la que se decía que había sido secuestrada.

—¿Ha consentido usted, realmente? —se la preguntó a la joven esposa reencontrada en el desierto—. ¿Es usted feliz?

A las dos preguntas respondió la ex amazona afirmativamente.

En efecto, el joven Foutz Chelan trata a su mujer como a una reina; no la ha encerrado en el haren, y la permite que no use el velo tradicional que gastan en el país las mujeres.

En Baviera no se puede andar en bromas con los ordenanzas de higiene.

Berlín.—Los bávaros no gastan bromas con las disposiciones que se relacionan con la higiene.

Por ejemplo, el Municipio de Todtmoons, en la Selva Negra, ha prohibido el que la gente escupa en las calles sobre el suelo, castigando las contravenciones de tal disposición con la multa de doscientos cincuenta marcos o arresto en la cárcel catorce días.

La herencia fantástica del comerciante veneciano.—Reclamación al Gobierno francés de tres mil setecientos millones de francos.

París. — Dice Geo London, en "Le Journal":

Se acaba de intentar, en la sala primera del Tribunal civil, un proceso promovido contra el Estado francés por Mr. Nicolás Thierry, retirado de la Marina, habitante de Rochefort-sur-Mer.

Es un proceso monstruo, capaz de producir inquietud al propio Mr. Raymond Poincaré, en su calidad de ministro de Hacienda. Suponed que si Mr. Nicolás Thierry gana el litigio, como lo espera él y su abogado, Mr. Edouard Ercinet, el Tesoro público se verá aligerado en la enorme suma de tres mil setecientos millones de francos. ¡Ni un céntimo menos!

Es, en efecto, a tal cifra astronómica a lo que asciende—intereses comprendidos—la herencia, una herencia actualmente en poder del Estado, y a la que dice tener derecho el demandante.

He aquí la historia: La herencia procede de un abuelo del mencionado actor judicial, que se llamaba Jean Thierry, el cual nació en Chateau-Thierry, en 1579, de humilde familia campesina, y que se marchó a Italia para fijar su residencia en Brescia, en donde estuvo de mozo de mesón, y después se puso al servicio de un rico comerciante griego llamado Atanasio Tipaldi.

A partir de 1710, la fortuna de Jean Thierry, depositada en el Banco del Gobierno de Venecia, la "Zecca" fué reclamada por más de siete mil Thierry. Todos fueron rechazados. Fué Bonaparte el que envió tal fortuna a Francia, en los días de la guerra de Italia.

Bonaparte recibió del Directorio la orden, que él ejecutó, de reclamar a la "Zecca" todos los valores pertenecientes a las potencias en guerra contra Francia, así como los de la sucesión Thierry, que pertenecían a súbditos franceses.

De esta manera, los fondos de la sucesión Thierry entraron en las arcas del Tesoro del Estado francés, y los documentos se guardaron en los archivos nacionales.

En el río Azul.—Un vapor japonés choca contra un barco chino.—Trescientos ahogados.

Sangay.— El vapor japonés "Atsuta Maru" chocó contra el barco chino "Hsintaming", a lo largo de Chin-Kiang, en el río Azul, aguas arriba de Nankin.

Trescientos chinos perecieron en el mencionado accidente marítimo.

EL GRANULAR KOCH X 33 corrige la DEBILIDAD SEXUAL

Si para convencerse de sus efectos precisa una muestra gratis, pídala al apartado 8, de Madrid. Venta en farmacias. Santander, Pérez del Molino.

BOLSAS

DE MADRID

	Día 21	Día 22
Interior F.	71 75	71 80
— E.	71 75	71 80
— D.	71 75	71 80
— C.	71 75	71 90
— B.	71 75	71 90
— A.	71 75	71 90
— G y H.	71 75	71 90
Exterior (partida)	00 00	00 00
Amortizable 1920 F.	93 80	93 80
— — E.	93 80	93 80
— — D.	93 80	93 80
— — C.	94 00	93 90
— — B.	94 00	93 90
— — A.	94 00	93 90
— 1917	93 00	93 00
— 1926	104 00	103 75
— 1927 (con impuesto)	92 00	92 00
— — (sin impuesto)	104 10	104 20
CEDULAS		
Banco Hipotecario 4 %	91 90	92 00
— — 5 %	100 80	100 85
— — 6 %	110 50	110 55
ACCIONES		
Banco de España	578 00	578 00
— Hispano Americano	220 00	000 00
— Español de Crédito	368 00	358 50
— del Río de la Plata	00 00	00 00
— Central	164 00	165 00
Tabacos	220 00	220 00
Azucareras (preferentes)	113 00	112 00
— (ordinarias)	00 00	00 00
Nortes	569 00	569 00
Alicantes	548 00	547 00
OBLIGACIONES		
Azucareras, sin estampillar	00 00	82 00
Minas del Rif	000 00	000 00
Alicante 1.ª	332 00	333 50
Norte 1.ª	00 00	76 50
Asturias 1.ª	00 00	00 00
Norte 6 %	000 00	000 00
Riotinto 6 %	000 00	000 00
Asturiana de Minas	000 00	000 00
Tánger á Fez	102 75	102 50
Hidroeléctrica Española 6 %	000 00	103 25
Cédulas argentinas	2 60	2 59
Francos (París)	23 20	23 25
Libras	28 75	28 76
Dollars	5 885	5 90
Marcos	0 00	0 00
Liras	00 00	00 00
Francos belgas	00 00	00 00

EL CANTABRICO Hotel y Restaurant

SERVICIO MODERNO

PARA BODAS Y BANQUETES

DE BILBAO

	Día 22
ACCIONES	
Banco de Bilbao	»
Banco de Vizcaya	1.935
F.-C. Santander-Bilbao	»
F.-C. Vascongados	»
Electra de Viesgo	505 y 510
Hidroeléctrica Española	202 50
Hidroeléctrica Ibérica	»
Minas de Cala	»
Cantábrica de Navegación	»
Minas del Rif, contado	»
Marítima del Nervión	575
Marítima Unión	»
Naviera Sota y Aznar	1.040
Altos Hornos de Vizcaya	175
Duro Felguera	»
Papelera Española	140
Unión Resinera Española	66, 65, 67 y 66
Unión Españ.ª de Explosivos viejas	835
Id. nuevas	830
Siderúrgica Mediterráneo	610 y 605
OBLIGACIONES	
F.-C. Santander-Bilbao, 4 %	»
Id. id. 5 %	»
Electra de Viesgo, 5 %	»
Id. 6 %	»
Hidroeléctrica Ibérica, 6 %	»
Id. 6 %	»
Hidroeléctrica Españ.ª, 6 %	»
Id. 6 %	»
Altos Hornos de Vizcaya, 5 %	»
Id. 6 %	102 25
Unión Resinera Española 6 %	90
Siderúrgica Mediterráneo 1922	100 75
Id. 1927	100 50

(Información del Banco de Santander.)

Cotización local.

FONDOS PUBLICOS

Cédulas Banco Crédito Local, 6 por 100, a 101'50; pesetas 3.000.

Cédulas Banco Hipotecario, 5 por 100, a 100'90; pesetas 15.000.

ACCIONES

Compañía Telefónica, a 99'70; pesetas 18.500.

Banco de España, a 57'70; pesetas 13.000.

Banco de Santander, a 370; pesetas 75.000.

OBLIGACIONES

Nueva Montaña, a 73'25; pesetas 15.000.

Ferrocarriles Andaluces, fijo, a 67'50; pesetas 20.000.

Minas Potasa Suria, 7 por 100, a 103'60; pesetas 20.000.

SECCION DE ANUNCIOS CORTOS POR PALABRAS

RADIO.—Vende lámparas de la acreditada marca "Philips" la Casa Viuda de J. García (óptico), San Francisco, 15. Santander.

CUANDO TENGA NECESIDAD de adquirir una gafa, lente, impertinente, gramófono, máquina fotográfica, gemelos prismáticos o discos, visite la Casa Viuda de J. García (óptico), San Francisco, 15. Talleres para toda clase de composturas.

PROPIETARIOS. — La Sección Administración de fincas de la Cámara de la Propiedad se encargará, en condiciones ventajosas, de administrar vuestras casas.

"COSTAS DE LEVANTE" nuevo disco de "Marina" cantado por Fleta. Impresión eléctrica. Félix Ortega, Burgos, 1.

BAULES, maletas, maletines, cajas neceser, sombrereras, cuero y fibra. 10 % descuento en metálico. Curtido del Puente.

GENEROS para sábanas, de hilo y de algodón, a precios sin competencia. Sucesores A. Blanco, San Francisco, 9.

BUEN INTERES.— Se vende una casa de cuatro pisos, dos mansardas y planta baja; da un interés de 10 %. Informarán en esta Admón.

GUANTES, cabritilla tanne y gamuza, para señora y caballero; garantizo su buen resultado. Curtido del Puente.

AVISO AL PUBLICO.—Muebles nuevos, Casa Martínez. Más barato, nadie. Para evitar dudas, consulten precios. Juan de Herrera, 2.

PASTILLAS "BONALD", cloro-boro-sódicas, mentol y cocaína; boca, garganta, toses, preventivas de la gripe. De venta: droguería Pérez del Molino y farmacias.

MAQUINAS DE ESCRIBIR Reparaciones, taquigrafía, mecanografía y escritos de toda clase de documentos, a domicilio. Blanca, 6.

BASCULAS y balanzas, construcción garantizada. Ventas al contado y a plazos. Departamento especial de reparaciones. Constructora Montañesa, calle Federico Vial; teléfono 1445.

FOTOGRAFOS.—Se vende un objetivo buenísimo, marca J. H. Dallmeyer, con aparato adaptable para filtros Razón, en esta Admón.

EN EL MEJOR sitio del Sardinero se alquila chalet, con calefacción, baño, etc. Espléndido jardín. Lavadero independiente, etc. Informes, en esta Administración.

ANTES de hacer sus compras de géneros blancos, vea los precios de nuestras marcas "Alsacia" y "Lencería" Sucesores A. Blanco, San Francisco, 9.

MONEDEROS, pitilleras, tarjeteros, desde 0'95. Grandes existencias. Curtido del Puente.

DOS PIROMETROS de uno a quinientos grados, esfera forma reloj, con dos metros varilla de acero cada uno para ser montados independientes del horno, se venden Razón, Administración.

ELIJA USTED FOTOGRAFO después de ver la exposición de la Fotografía "Julnay" Amós de Escalante, 10.

CASITA AMUEBLADA alquilo, económica, Sardinero, buen sitio, temporada invierno o año. — Ciudad, pisos amueblados, económicos, soleados. Rasilla, Doctor Madrazo, 2.

ESTUCHES manicura, carteras colegio, porta-libros, tirantes y ligas, grandes rebajas. Curtido del Puente.

TOSTADERO DE CAFE.—Calidades selectas. Marca registrada, A. G. Agustín García y García, almacén de comestibles, cereales, semillas, etcétera. Castilla, 6. Santander.

BLOCK "Helenia", en color, para señoritas. Elegante, práctico, económico.—Tarjetas visita, dos pesetas ciento. "El Corazón de Jesús", Puntida, 1.

"AMILCAR", gran sport, perfectamente equipado, seis ruedas, vendo tres mil pesetas. Razón: Blanca, 11, Giribet.

SEÑORAS.—Más de 3.000 bolsos, surtidos en colores, a 5, 6, 7 y 8 pesetas. Vea mis escaparates. Curtido del Puente.

ENCUADERNACION. — Pastas españolas. Albumes sin costura. Fotografías. Protocolos. Archivadores. Devocionarios. Arreglo bibliotecas. Daniel González, San José, 5.

OCASION: Automóvil 12 HP., torpedo, cinco asientos, puesto en marcha y alumbrado eléctrico, en perfecto estado, a toda prueba, pesetas 1.500. Informarán, Salón Exposición, paseo Pereda, 21.

GARAJE. — Se alquila uno, particular, con foso y agua, y muy amplio. Informes: Navas de Tolosa, 5, tercero derecha.

AUTOMOVILES de ocasión: "Daimbler" y "Zedel", cerrados; "Packard Dorman", otros abiertos, alguno transformable camioneta. Razón: Palace Garaje, Calderón 23.

OCASION: Automóvil "Daimler", limousin, seis plazas, en perfecto estado de marcha y a toda prueba, pesetas 2.000 Informarán, paseo Pereda, 21. Salón Exposición.

VENDO motor Diesel, "Otto Legítimo", 28 HP., uso seis meses, y automóvil "Turcat-Mery", propio transformable camión, y un "Rugby", seminuevo. Santander, Federico Vial, 4, Hoppe.

SI TIENES poca pradera abónala para hacerla producir el máximo; si tienes mucha, arrienda una parte y abona lo que dejes para tí, y ahorrarás tiempo, trabajo y dinero. "Casa Manín", Mogro.

SE VENDE finca pradería, 340 carros, bien situada, en Sierrapando. Informes: Herederos M. Abascal, Estación Norte.

HUESPEDES, desde cuatro pesetas, en sitio muy céntrico, se desean. Informarán, Administración.

MESAS de escritorio y caja de caudales vendo, baratísimo. "Al Todo de Ocasión", Tableros, 3.

SE VENDE una casa con terreno, propio para edificar. Informes, en esta Admón.

SI NECESITAN arreglar máquinas de coser, llévenselas a Martínez. Garantiza trabajos. Vende, de ocasión, desde 125 pesetas. Atarazanas, 3, relojería.

SE ALQUILA casa en Astillero, lo más céntrico, todas comodidades, compuesta planta baja, dos pisos, huerta, lavadero Informes: Daoiz y Velarde, 19, 2.º derecha.

SE TRASPASA, en Reinosa, establecimiento de bebidas, muy acreditado; el más próximo a la Naval. Informes: Delegación de EL CANTABRICO.

FERRETERIA se vende, muy acreditada, pueblo importante esta provincia, por tener que ausentarse. Razón, en esta Admón.

SE VENDE una sillería. Informes en la calle de Segismundo Moret, número 5, tercero derecha.

ALQUILO, Enseñanza, 2, frente Casa Socorro, piso nuevo, instalaciones completas, todo confort, con sol todo el día. Informes, portería.

SE ARRIENDA una finca de doscientos carros de tierra, en Sánchez Porrúa, frente Mac-Mahón, con agua y vivienda. Informan, en la misma.

SE VENDE o alquila, en Valbuena, letra D, un primer piso, soleado; llave en mano. Informarán en San Fernando, número 20, hojalatería.

BARRIO OBRERO DEL REY. Se transfieren los derechos de un piso segundo. Informará don Gregorio Recuero, Magallanes, 21, escuela.

NECESITO vender, por cambio domicilio, máquina "Singer", 125 pesetas. Informarán, Isabel la Católica, 6, entresuelo.

CAMINEME en directa y pida un "poquín" moscatel de lo del barril, que arde en un candil. Si baja, frene y haga variación derecha. "Casa Manín", Mogro.

PERDIDA.—Se ruega a la persona que se haya encontrado un monedero encarnado, con adornos dorados, estilo moruno, conteniendo 201'50 en billetes, lo entregue en el Teatro Pereda, a nombre de Carlos Perelétegui. Se trata de un dinero que le habían entregado para efectuar un pago. Se gratificará espléndidamente.

TALLER de vaciar, en Reinosa. Se garantiza toda clase de trabajos. Viuda de José Blanco, Duque de la Torre, 4.

SE TRASPASA tienda bebidas, económica, con vivienda. Renta sesenta pesetas. Informarán en esta Admón.

SE TRASPASA un local para una pequeña industria, en sitio céntrico. Informarán en esta Administración.

AMA DE CRIA se ofrece, para dentro o fuera de la capital, leche de un mes, soltera, con buenos informes. Informará, esta Admón.

SE NECESITA un cajista que entienda de minerva, y operarias que confeccionen bolsas de papel. Informarán en esta Administración.

SE TRASPASA cafetín-bar, con buen local y vivienda, por enfermedad de la dueña. Paga poca renta. Informarán en esta Administración.

CASA particular, de toda confianza, alquila gabinete, con muebles, o dos personas para dormir; barato como nadie. Informes, esta Admón.

SE ALQUILA piso primero, grande, de esquina, céntrico. Informarán, Alsedo Bustamante, número 6, cuarto izquierda.

SEÑORA sola alquila gabinete amueblado, sol todo el día, matrimonio sin hijos o señora sola. Informes: Carbonería "El Angel", Burgos, 18.

PIANO buen uso, precio módico; urge venta por ausencia. Menéndez de Luarca, 16, primero izquierda.

VENDO máquina escribir, "Monarch", buen uso. Informa esta Administración.

TRASPASO comercio de tejidos, confecciones y géneros de punto; sitio céntrico. Poco capital. Informes, Administración.

SE ALQUILA almacén grande, con tres huecos, luz y agua, en la calle Carlos III. Informarán, despacho billetes estación Bilbao.

EMPLEADO práctico en el ramo de tejidos, conocedor de la plaza, de veinte a veinticinco años, se precisa, con referencias. Informes, en esta Administración.

SE CEDEN dos gabinetes, con sol todo el día, cuarto de baño, con pensión o sin ella; precio económico. Méndez Núñez, 10, cuarto derecha.

SE ALQUILA chalet, con diez carros terreno, luz, agua, baño, etc., a tres kilómetros de Santander, trayecto tranvía Astillero. Precio módico. Informes, esta Admón.

VENDO piso, llave mano, cuarto baño, céntrico; hermosas vistas. Sol todo día. Informes: Sánchez Silva, 7, segundo.

PAPEL DE EMBALAJE en rollos, se vende en la Administración de este periódico.

M.E.C.D. 2017

SANSON

EL MEJOR APERITIVO Y EL MEJOR DIGESTIVO

Representante exclusivo: DON GREGORIO CISNEROS MORO

Floranes, VILLA CISNEROS. Tel. 10-62

INTERTYPES (nuevas)

Una doble, de dos almacenes centrales y uno lateral, con crisol de gas ó gasolina, y dos sencillas, con sus correspondientes almacenes, una con crisol eléctrico y la otra de gas ó gasolina, se venden baratas y en buenas condiciones de pago.

Para tratar:
Alfredo Quintana
Apartado 20 SANTANDER

ASMA

Bronquitis crónicas - Catarros, Grippe - Tuberculosis incipientes, Bronco - neumonias, etc....

se curan radicalmente con **PULMOZONOL** único preparado científico racional que por absorberse por **INHALACION** llega directamente a los pulmones, desinfecta, descongestiona y cicatriza todas las lesiones, sin perjudicar los órganos digestivos. Evita el empleo de drogas, pastillas, jarabes, etc., cuya mayoría estropean el estómago. Millares de curas maravillosas.

Venta: Barcelona, J. Martín, V. Ferrer, Segalá, Dr. Andreu, Alsina, Urlach, La Cruz; Bilbao: Barandiarán; Madrid: J. Martín, L. Durán, Gayoso, H. Riesgo; Santander: Pérez del Molino; Valencia: A. Gamir; Zaragoza: Rived y Cholis.

FRASCO: Pesetas 6'50.

Compañía Trasatlántica Española

VAPORES CORREOS

Línea a Cuba y Méjico.

PROXIMAS SALIDAS DE SANTANDER, salvo contingencias:

Vapor ALFONSO XIII, el 1 de marzo.
— CRISTOBAL COLON, el 23 de marzo.
— ALFONSO XIII, el 14 de abril.
— CRISTOBAL COLON, el 6 de mayo.
— ALFONSO XIII, el 28 de mayo.
— CRISTOBAL COLON, el 19 de junio.

Admitiendo pasajeros de todas clases y carga con destino a HABANA y VERACRUZ.

Estos buques disponen de camarotes de cuatro literas y comedores para emigrantes.

PRECIO DEL PASAJE EN TERCERA CLASE ORDINARIA

Para Habana, Ptas. 535, más 20'25 de impuestos; total, 555'25.
Para Veracruz, — 585, más 13'50 — : — 598'50.

Línea Mediterráneo-Brasil-Plata

El día 1 de marzo saldrá de Barcelona el vapor

INFANTA ISABEL DE BORBON

admitiendo pasajeros de todas clases con destino a Río Janeiro, Montevideo y Buenos Aires.

Precio del pasaje en tercera clase ordinaria, para ambos destinos, incluídos impuestos, 563'50 pesetas.

La Compañía abona a los pasajeros el importe del trayecto por ferrocarril desde Santander a Barcelona, puerto donde deberán embarcar.

Para más informes y condiciones, dirigirse a sus agentes en Santander: SEÑORES HIJO DE ANGEL PEREZ Y COMPAÑIA, paseo de Pereda, 36; teléfono 2363.—Dirección telegráfica y telefónica: GELPEREZ.

ESTUFAS A PETROLEO

¡VEDLO Y OS CONVENCEREIS! EN PETROLEO VENDEMOS LA MEJOR CALIDAD

Nuestro modelo de 25 pesetas, sólido, elegante y de consumo ínfimo, no admite comparación con ningún otro.

CASA GILARDI Becedo, 11 :: SANTANDER

BANCO HIPOTECARIO DE ESPAÑA

Préstamos al 5,75 por 100 sobre fincas rústicas y urbanas y para nuevas construcciones y reformas. Se cancelan hipotecas con particulares y otras entidades. Plazo hasta cincuenta años, admitiendo reembolsos totales o parciales en cualquier momento. Venta de Cédulas hipotecarias.

Dirigirse a DON ROBERTO BUSTAMANTE.--Wad Ras, 5.--Teléfono 1606

PASTILLAS ELOSEGUI

(DE EUCALIPTUS Y BALSAMO DE TOLU)

Curan la tos, ya provenga de catarros, resfriados, bronquitis o ronquera. Son balsámicas, antisépticas, inofensivas y agradables.

1,30 pesetas caja.

Farmacéutico

poseyendo específico de éxito, ofrécese para cualquier cargo relacionado con su carrera en población de importancia. Ofertas: Apartado 28, LOGROÑO.

Heridas, sabañones

ulcerados, quemaduras, grietas de los pechos, rozaduras, granos, úlceras y enfermedades de la piel, se curan, cicatrizando inmediatamente, con el CICASEPTICO LIRAS. No se pega la venda y no hace falta fundir al darlo. Venta en Santander: Díaz F. y Calvo, Blanca, 15; Pérez del Molino y Compañía, plaza de las Escuelas.—En Reinosa: farmacias de los señores Alonso, Morante y Marín. En Torrelavega: farmacias de Hijos de A. Cacho y Antonio Ceballos.—En Comillas: farmacia de Hijos de Villegas.—En Potes: farmacia de Soberón.

ESPERANZA GÓMEZ
Profesora en partos. Hospedaje embarazadas. Consulta diaria, Santa Clara, 7, 4.° SANTANDER

CURACION DE LAS HERNIAS

INTERESA SABER Que el reputado y peritísimo ortopedista de Barcelona, con nombre oficialmente registrado, señor Torrent, estará en Santander y en el **Hotel Ignacia**, Colosía, 1, únicamente el sábado próximo, 25 del actual, y recibirá a todas las personas que estén quebradas y quieran curarse con sus tan notables aparatos, que son, indiscutiblemente, lo mejor que existe y se conoce, porque dan salud y vida. Hombres, mujeres y niños deben usarlos. Miles de curados, agradecidos, los pregonan. Infinidad de eminencias médicas los prescriben, como muchos son también los médicos que para sus propias hernias con gran satisfacción los usan. Ahorran salud, tiempo y dinero. Ni abultan ni molestan, adaptándose como un guante. No hay un más allá, siendo, por tanto, el remedio sublime, práctico y seguro de todos los herniados. Rechazad siempre todo aparato que no sea del especialista señor Torrent, de nombre oficialmente registrado. Acudid siempre a dicho acreditado ortopedista; no dejéis de visitarle y tened muy presente que se hallará en Santander, y en el **Hotel Ignacia**, Colosía, 1, únicamente el sábado próximo, día 25 del actual.

NOTA.—En **Infiesto**, el día 23, en el **Hotel Hijos de Pérez**; en **Torrelavega**, el día 24, en el **Hotel Bilbao**, y en **Bilbao**, el día 26, en el **Hotel Maroño**.

TALLERES Y DESPACHO EN BARCELONA: UNION, 13, CASA TORRENT.

VISITACION F. TOLOSA
Profesora en partos.--Masajista
Gabinete reservado para casos de profesión.
FLORIDA, 9, 4.°

EL MEJOR PURGANTE-LAXANTE

AGUAS MINERALES NATURALES DE

CARABAÑA

PURGANTES DEPURATIVAS ANTIBILIOSAS ANTIHERPÉTICAS

¡AVISO! SOLO ES LEGITIMA EL AGUA DE CARABAÑA VENDIDA EN SUS BOTELLAS CERRADAS Y PRECINTADAS. NO SE VENDE SUELTA NI POR MEDIDAS

Propietarios: HIJOS DE R. J. CHAVARRI. - Antonio Maura, 12 (antes Lealtad). - MADRID

Ahorrará dinero tomando Café Malte Kneipp, por su precio moderado, además conservará su salud por no contener cafeina.

Legítimo solamente si lleva el retrato del Abate Kneipp.

De venta en tiendas de comestibles y droguerías.
Depositarios: Muller y Compañía.—Barcelona, Apartado 51.

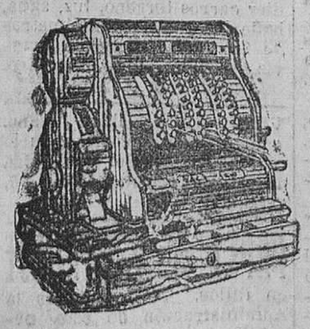

COMERCIANTES:
No compréis caja Registradora sin antes ver los modelos, precios y condiciones de pago de las

CAJAS REGISTRADORAS

KRUPP

Agente exclusivo para Santander y la provincia:
José María Barbosa
Cisneros, 7, 2.° y San Francisco, 1, 3.°

COMPAÑIA DEL PACIFICO ÷ LINEA DE CUBA

Próximas salidas del puerto de Santander.

PARA HABANA

1928.— 4 MARZO, vapor ORCOMA
18 MARZO, — ORITA
8 ABRIL, — ORDUÑA

siguiendo vía CANAL DE PANAMA á Cristóbal (Colón), Balboa (Panamá), Callao, Mollendo, Arica, Iquique, Antofagasta, Valparaíso y otros puertos de Perú, Chile y América Central.

ADMITEN PASAJEROS DE 1.ª, 2.ª Y 3.ª CLASE Y CARGA

Precio en 3.ª clase con destino á HABANA (incluído impuesto)

PESETAS 545,25

Estos buques disponen de camarotes, salón, comedor y amplias cubiertas de paseo para los pasajeros de tercera clase.

Para más informes dirigirse á sus agentes en Santander

HIJOS DE BASTERRECHEA

Paseo de Pereda, número 9.—Teléfono 3441.

Telegramas y telefonemas, «BASTERRECHEA»

Norwich Unión Fire
Compañía de seguros contra incendios, accidentes y marítimos
FUNDADA EN 1797

El Fénix Austriaco
(PHÖNIX IN WIEN)
Compañía de seguros sobre la vida
FUNDADA EN 1832
Una de las más importantes del mundo entero

Delegados para el Norte de España:
POMBO Y GOMEZ APARICIO
SANTANDER
Oficinas: Castelar, núm. 1.--Teléfono 1729

ITALA

SEIS CILINDROS • SIETE COJINETES

El coche europeo más elástico y más rápido.

Cilindrada 2 litros.-Consumo 13 litros.

CARROCERIAS DE TODO LUJO A GUSTO DEL CLIENTE

AGENCIA: Paseo de Pereda, 32.-SANTANDER

AVISO AL PUBLICO

SANCHEZ HERMANOS, dueños del establecimiento
LA CIUDAD DE SANTANDER, BLANCA, 1

ponen en conocimiento de su clientela y del público en general que durante la reforma de dicho establecimiento han trasladado los géneros a su sucursal, Blanca, 19, esquina a Tableros, donde se seguirán liquidando a precios baratísimos.

CALZADOS PARA SEÑORA, DESDE 0,95 PESETAS PAR
TRINCHERAS TRES TELAS, DESDE 28 PESETAS
CALZADO DE TODAS CLASES, GENEROS DE PUNTO, CAMISAS,
-:- CORBATAS, PARAGUAS, IMPERMEABLES Y TRINCHERAS -:-

NO CONFUNDIRSE, BLANCA, 19, ESQUINA A TABLEROS

SANCHEZ HERMANOS

Usted conseguirá tomar un buen café comprando el de la marca

ANTONIO FERNANDEZ & COMP.ª
Importadores de azúcares, cacaos, cafés, canelas
SANTANDER
Venta al detall: Principales tiendas de ultramarinos.—Estuches de un kg., 1/2 kg. y 1/4 kg., y bolsas de 1.000, 500, 250 y 100 gramos, todo precintado.

¡SABAÑONES!
Curan rápidamente con
BÁLSAMO TROPICAL
Estén o no ulcerados.
Frasco, 1,20 pesetas en farmacias y droguería de Pérez del Molino.

José de la Lastra
Talleres de cantería, marmolería, talla y escultura. Trabajos de todas clases para cementerios.
Perines, número 11, Santander.

Para comer bien y barato en
LA NUEVA SUIZA
PLAZA DE LA LIBERTAD
Este establecimiento está á cargo del antiguo cocinero del Café Suizo. Se sirve toda clase de comidas.

EL DILUVIO Colosía, frente á la Plaza Nueva.
Caña blanca legítima de la Habana.
Manzanilla de M. Argüeso, etc.

Papel de embalaje
SE VENDE

Adelfa Pila
:: PROFESORA EN ::
PARTOS Y MASAJISTA
Consulta de 3 a 4
Concordia, 7 triplicado.-Teléf. 2254

REDACTORES CORRESPONSALES
se necesitan, muy enterados en materias económicas, industriales, comerciales y financieras, para EL MERCANTIL, gran diario madrileño que se publicará en breve.
Escribid al apartado 12,087, MADRID.

CAL VIVA permanente
en hornos continuos sistema "Bilcorra". CANTERA NUEVA DE SILLERIA EN ESCOBEDO. Machaqueos para afirmados, guijo para hormigón armado y guijillo lavado para jardines y paseos. Pídase á José de Bilbao, teléfono 24 de Astillero.

M.E.C.D. 2017