EL CANTÁBRICO

DIARIO DE LA MAÑANA

Santander Año XXX Número 10.931 | Fundado por Don José Estrañi | Martes, 29 de abril de 1924

HOMENAJE A LA MEMORIA DE DON FRANCISCO PI Y MARGALL

En el centenario de su nacimiento.

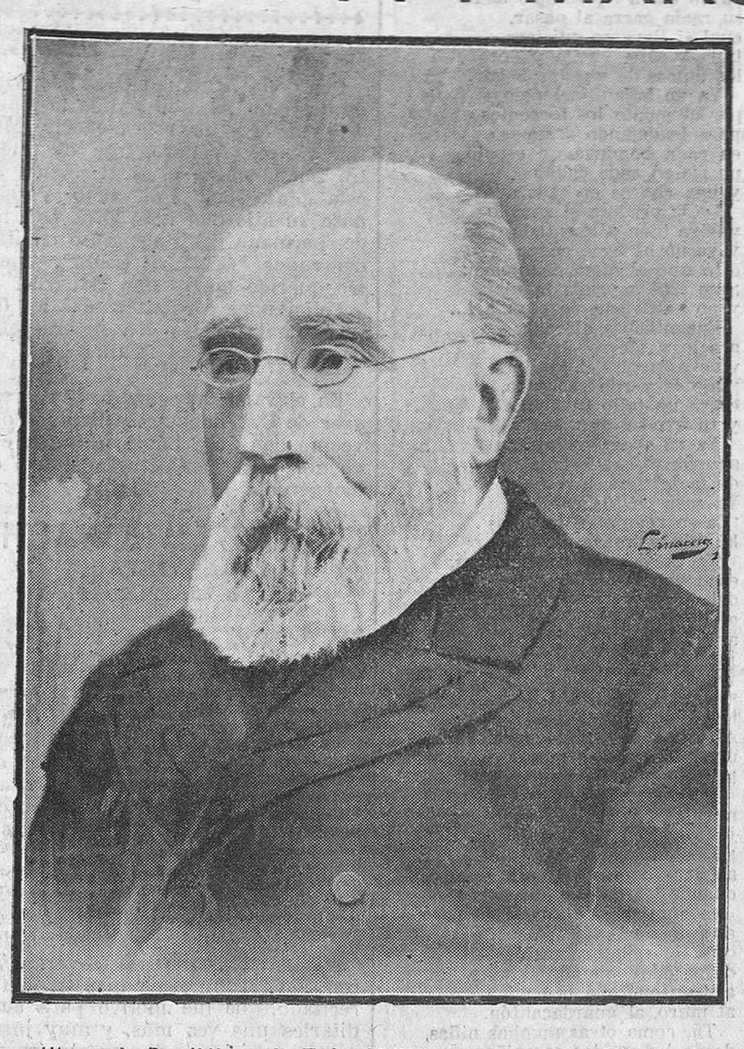

En nuestra redacción, algunos retratos, algunas esculturas, cuando nos sentamos en el salón á descansar unos momentos, nos recuerdan á otros tantos hombres buenos. Menéndez y Pelayo, Pereda, Galdós, Amós de Escalante, Monasterio, Estrañi, Casimiro Sáinz... Entre todos está y estará siempre, mientras ello dependa de nuestra voluntad, el retrato de Pi y Margall, del gran político, del gran patriota, del insigne maestro de la honradez; del que dejó á los hombres públicos un ejemplo que, por desgracia, en el trascurso de los años casi nadie ha seguido. Plumas diestrísimas, privilegiadas, saturadas de honradez y de patriotismo, que tuvieron para él mucha admiración, mucha fidelidad y muchísimas alabanzas, con frecuencia, en otro tiempo, honraron á esta publicación con sus escritos. Y en nosotros se conserva inmaculada la firme creencia de que la honradez política—á la vez que la profética previsión—en don Francisco Pi y Margall estuvo plenamente personificada. Cuando acabamos de ver lo que hemos visto, como suma y compendio de una corrupción que ha exigido la intervención de la cirugía, aquella noble figura se eleva ante nuestros ojos, destácase ante nosotros con vigorosos relieves y nos imaginamos que es ella una aparición de la verdad entre las mentiras, del alma sana y sin doblez entre las muchedumbres de espíritus mixtificadores, engañadores, egoístas, ambiciosos, concupiscentes, envilecidos. Recordada esta inclinación de nuestro ánimo hacia la más justiciera de las admiraciones, huelga decir que nos asociamos al homenaje de respeto y de cariño y de agradecimiento que hoy se tributará en toda España á Pi y Margall, con motivo del centenario de su nacimiento.

Este hombre singular, este patricio insigne, este profundo conocedor de los pueblos, nació en Barcelona, en la vieja calle de Mirallers, el 29 de abril de 1824. Y estuvo en un seminario, en el que aprendió latín y retórica. Hechos sus otros estudios, se dedicó á la enseñanza. También fué poeta, que lo son, aunque no acierten á expresar sus pensamientos, todos los hombres buenos, todos los humanos sentimentales y generosos. También pasó por sus trances de autor, ¡amargos trances!, con tan poca suerte, que sus obras dramáticas no fueron representadas. Y allá en 1842 dió á la luz pública el primer tomo de "La España pintoresca". Y lanzado por la senda del trabajo, terminó la carrera de Derecho, después de haber esmaltado sus estudios con los resplandores de recompensas codiciadas, de medallas, de libros, de premios á su constancia tenaz y á su clarísimo talento. Castrovido, nuestro compañero queridísimo, pinta de este modo magistral el austero carácter de aquel concienzudo estudiante: "Acepta, agradecido, los libros, y rechaza las medallas..." Y comenzó la vida pública de Pi y Margall con unas interesantísimas conferencias, dadas en Barcelona. Su sueño de ir á luchar á Madrid no le había aún realizado... Así comenzó una de las vidas españolas más diáfanas y más admirables.

Va al cabo Pi y Margall á la villa y corte y es allí harto angustiosa su existencia. La vida económica dificilísima; el ansia de trabajar, sin encontrar dónde; el desdén de los "seres superiores", de todos esos secuestradores y acaparadores de la influencia que han sido en Madrid "los amos" desde lejanos tiempos... Pi, con su tendencia á la poligrafía, propia de los espíritus amplios, capacitados para abarcar mucho y para "apretar" mucho también, escribe en aquellos días de muy diversas cosas. De la arquitectura en la India y en Egipto; de libros, de teatros, de política; de las nuevas organizaciones políticas y administrativas. Y por entonces comenzó la acción directa del talento admirable de Pi y Margall sobre la política nacional. Un artículo suyo provocó una crisis, y ya empezó el futuro hombre de Estado á ser perseguido. Veamos este detalle con que Roberto Castrovido describe uno de los primeros rasgos de honradez del "federal" inolvidable: "Se vió Pi sin medios de vida, y un hermano suyo, residente en Barcelona, le proporcionó la representación de una casa de comisión. Hubo que suspender pagos. Pi y Margall, aunque sólo le pidieron ocho mil reales, devolvió íntegros los sesenta y cuatro mil que tenía de la caja y volvió á quedarse pobre y sin empleo. Y volvió á refugiarse en los palacios sin comedor y sin cocina de la literatura. La revista "Europa", los "Recuerdos y bellezas de España", la "Historia de la Pintura"... Esta "Historia", de pronto, por la obra de las intransigencias propias de aquellos días, ¡fué prohibida por el Gobierno! Y cuando se internó Pi y Margall por los campos de la Economía política, le salió al paso el Poder público. En 1852 no le dejó el Gobierno pasar de la primera entrega de su obra titulada "¿Qué es la Economía política? ¿Qué debe ser?..." ¡Otra vez en la pobreza! ¡Otra vez el recurso único: las bellas letras! En la "Biblioteca de Autores españoles", de Rivadeneyra, hay magníficos trabajos de su fecunda pluma. Y en esa casa editorial, entre los libros, llenando y llenando cuartillas, vivió oculto Pi cuando se dió la orden de detener á los directores del partido democrático. La revolución de julio le libró de este arresto forzoso, que tuvo por fruto muy valiosos trabajos literarios.

Se agita después la existencia del leal enamorado de las ideas nuevas. En "El Eco de la Revolución" excita al pueblo á no rendir las armas hasta que se constituyan la República y la Federación. Y la Junta revolucionaria le detiene, y los defensores de las barricadas le injurian, tomándole por un desleal, al verle pasar conducido entre bayonetas. Y la calumnia cayó sobre el hombre bueno, sobre el varón intachable, sobre el entusiasta patriota. ¡Se supuso que se había vendido á la Reina Cristina!... Surge una de sus grandes obras cuando hubieron pasado estos disgustos: "La reacción y la revolución". La autonomía y el pacto, la anterioridad de los derechos individuales á toda ley, el impuesto único, la injusticia del dominio sobre la tierra... Todos estos magnos conceptos sociales y políticos son profundamente estudiados por Pi y Margall en unas páginas inmortales, que están en las bibliotecas de todos los estudiosos. ¡Y un Gobierno "revolucionario" prohibió que se publicase el segundo tomo de esta obra! Hasta se le impidió que diese en su domicilio lecciones de Economía política... Después, escribe "El terror", vibrante artículo periodístico contra el terrorismo. Se traslada á Vergara con su esposa y envía desde allí al "Museo Universal", de Gaspar y Roig, multitud de hermosos trabajos. Vuelve á Madrid y entra en "La Discusión". Se dedica á la abogacía, y de nuevo tropieza con la insidia y con la calumnia. Porque se opuso á la guerra con Méjico, se dijo de Pi, ¡de Pi!, que había recibido doce mil duros del Gobierno mejicano... "¡Calumnia, que algo queda!" ¡Esta "recomendación" ha sido muy atendida por ciertos políticos españoles!...

Hasta aquí llegan los primeros períodos de la existencia de Pi y Margall. Ya en plena vida pública, todos sus actos son recogidos con poca ó mucha fidelidad por la Historia. La emigración; el retorno á la Patria al triunfar la revolución de septiembre; el acta de diputado por Barcelona; los discursos parlamentarios brillantísimos; la proclamación de la República por la Asamblea nacional, á poco de haber abdicado el rey Amadeo; ¡aquel 11 de febrero!; la presidencia de la República Federal, que convirtió á Pi y Margall en el supremo representante de la nación española, y, como resultado de su labor gubernativa y presidencial, esta frase que bien se podría escribir en letras de oro: "La conducta de Pi y Margall en el Gobierno fué siempre, ¡siempre!, honradísima." Se negó á aceptar la cesantía de ministro, á la que tenía perfectísimo derecho... Y allá por el año 1874 había adquirido la mayor sabiduría terrenal, ¡porque había conseguido conocer á los hombres!... Así se expresó en su libro "La República de 1873": "Han sido tantas mis amarguras en el poder, que no puedo codiciarlas. He perdido en el Gobierno mi tranquilidad, mi reposo, mis ilusiones, mi confianza en los hombres, que constituía el fondo de mi carácter. Por cada hombre leal he encontrado diez traidores; por cada hombre agradecido, cien ingratos; por cada hombre desinteresado y patriota, ciento que no buscaban en la política sino la satisfacción de sus apetitos." Leed esto, leedlo y volvedlo á leer y pensaréis, como nosotros, que Pi y Margall se fué y quienes se quedaron fueron esos ciento, esos mil, esos diez mil, en quienes la traición, la ingratitud, el interés particular y la absoluta falta de patriotismo fueron los elementos fértiles que les hicieron medrar, y los motivos de que haya venido una "liquidación" que está todavía en sus comienzos.

Con el espíritu amargado, volvió Pi y Margall á consagrarse al trabajo literario, siempre profundamente filosófico. Y dió á la imprenta las "Joyas literarias", "Las Nacionalidades", el primer tomo de la "Historia general de América". Al propio tiempo, hacía, desinteresadamente, patrióticamente, notabilísimamente "su política", de una indiscutible trasparencia. En 1886 fué elegido diputado á Cortes "por acumulación". En 1891 logró dos actas, las de Valencia y Barcelona. En 1893 obtuvo tres, Madrid, Barcelona y Sabadell. Y en 1894 redactó el programa del Partido federal, que defendió en "El Nuevo Régimen". Y se ha dicho, con justicia, que en este nuevo período de su fecunda vida, Pi y Margall, "arrostrando tranquilamente, con la tranquilidad de su conciencia honrada, la ira de los habituados á la lisonja, expuso cruda y escueta la verdad, anunciando, con muchos meses y aun años de antelación, nuestros desastres y proponiendo los únicos medios de evitarlos..." Y recordemos sus últimos días. Poco antes de morir, á los setenta y siete años, dió una conferencia en el Centro de Unión escolar de Madrid y el día anterior al de su fallecimiento dejó preparado el original del último número de "El Nuevo Régimen".

Fué Pi y Margall, ante todo y sobre todo, un hombre de estudio y de trabajo, que si conoció la ingratitud, no conoció la fatiga, y como hombre particular y como hombre de Gobierno fué austero y de una probidad y de una honradez intachables, siempre reconocidas por sus adversarios, en los discursos y en los escritos.

¡La austeridad política! Pasó á la Historia cuando dejó de existir Pi y Margall. Si esa austeridad no vuelve, será inútil que se busque la grandeza, la prosperidad y la tranquilidad de la Patria en las ideas. Todas, todas, hasta las mejores, se intoxican, se envenenan, cuando quienes las predican y las representan no son austeros; cuando no son hombres como don Francisco Pi y Margall, en cuya limpísima vida debieran aprender á ser buenos cuantos aspiran á gobernar á España...

COMENTARIOS

Los pueblos, cuando tienen grandeza de alma, cuando sienten el mandato imperativo de recordar los méritos y las virtudes de sus hombres, no se fijan más que en las condiciones relevantes de aquéllos, en su contextura moral é intelectual, en su vida ejemplar, en su gran valor ciudadano. Hoy se celebra en España el centenario del nacimiento de don Francisco Pi y Margall, que, como hombre, fué un gran santo laico, un santo lleno de fe de la bondad humana, sembrador de bondades llenas de desinterés y abnegación. Un santo de la Iglesia, creemos recordar que San Ambrosio, ha dicho que lo que más importa es que se crea ó no se crea con sinceridad. Y esa noble sinceridad, esa profunda sinceridad no será jamás negada por nadie para el corazón del gran patricio catalán, que fué siempre un excelso español.

Fué escritor admirable sobre cuestiones estéticas en sus "Diálogos sobre la Belleza"; historiador profundo é imparcial en su "Historia de España" y de la "América Antecolombiana" y son maravillosos sus estudios sobre la "Edad Media". En sus "Cartas íntimas", en esas epístolas sencillas, claras, inundadas de precisión y de encantadora sabiduría, se comentan cuestiones jurídicas, artísticas, de política nacional, con bella claridad de pensamiento. Como publicista de Derecho político, traza en "Las Nacionalidades"—tras un estudio profundo de Historia—el genial cuadro de la trasformación política de España, bajo la sagrada unidad de la Patria, pero atendiendo á la suprema fuerza de la Naturaleza, que creó regiones distintas, con modalidades de diferenciación propia en la tierra, y, por consecuencia, en las costumbres y en las necesidades. Era el golpe certero al centralismo, arbitrariamente igualitario en el dictar leyes para comarcas tan diversas, y en amarrar voluntades para un caciquismo jerárquico y violento, desde el cacique pueblerino hasta el ministro del Gobierno... Este apostolado de Pi y Margall, este ideal acariciado, llegó á ser proyecto de Ley, y como tal se leyó en el Congreso el 17 de julio de 1873; pero las rebeliones republicanas de Sevilla, Málaga y Alcoy, la sublevación de Cartagena en cantón independiente, determinaron, al prolongarse, la renuncia del gran hombre, que el día de su presentación al Congreso, como jefe del Poder Ejecutivo, había dicho: "Si nos dividimos en bandos, si consumimos nuestras fuerzas en cuestiones estériles, no os quejéis de los conspiradores; los primeros conspiradores sois vosotros".

Pero con todos sus méritos tan recios de publicista sobre cuestiones de arte, de historiador y de jurisconsulto, hay en Pi y Margall una aureola de santidad laica, de inmaculada probidad de patricio, que rodeó toda su vida al hombre, al abogado y al político.

Murió pobre y debió haber sido millonario. La más severa austeridad brilló en su renuncia á derechos pasivos y en sus minutas de jurisconsulto. Y como político, desde la cumbre de su moralidad y desde la videncia que poseyó de gran estadista, pasó por las amarguras de su apostolado, perseguido, y después, lo que es peor, cuando llegó el momento del Poder y de desarrollar en la práctica su doctrina, conspiraciones internas del republicanismo, produjeron el desaliento, la desesperanza, la renuncia; más tarde, al margen del Gobierno y en momentos difíciles para España, se levantó en su escaño del Congreso, y como un profeta, anunció los males que se avecinaban de no poner un remedio reflexivo, desinteresado, pero radical... Entre la patriotería sonaron sus palabras á deslealtad y traición... Y por no oirle, por enterrar sus declaraciones apostólicas entre gritos de los ciegos de buena fe, y lo que es peor, de los nuevos fariseos, la Patria se sumió en una catástrofe y se vió triste y pobre...

Con ser su obra gigantesca y ejemplar, la mayor virtud está en él mismo, en su vida. España entera debe celebrar el nacimiento de hijo tan noble y tan esclarecido de español tan admirable y tan excelso. Nuestro corazón le recuerda con cariño y admiración, y á Pi y Margall dedica estas líneas como sincera plegaria al modelo de patricios, al sembrador de grandes ideas morales y de profundos pensamientos democráticos.

SANTIAGO ARENAL

Una carta de Pi y Margall á don José Estrañi.

Al recordar al insigne don Francisco Pi y Margall, recordamos también la cariñosa amistad que unía á este gran patriota, á este ejemplo de bondad, de honradez y de sincero amor al pueblo, con nuestro inolvidable y siempre llorado maestro don José Estrañi. Una prueba de esta cordial amistad está en una carta que escribió Pi y Margall al ilustre periodista en el año 1890, y que se conserva como uno de los autógrafos más valiosos. Dice así:

Señor don José Estrañi.

"Madrid, 27 de febrero de 1890.

Estimado amigo: Gracias mil por la poesía que tuvo usted la bondad de escribir y dirigirme para la velada del 11, concurrida como ninguna. Los versos de usted produjeron excelente efecto y arrancaron muchos aplausos. Los leyó Enrique Rodríguez Solís y los leyó bien.

Yo doy grande importancia á la poesía como medio de propaganda. Se graba mucho más en la memoria del pueblo lo que se le dice en verso que lo que se le dice en prosa. Yo quisiera himnos y canciones federales, y hasta desearía que se las pusiese en música. No hay nada que inflame tanto á las muchedumbres. Siento á veces no ser poeta.

Repitiendo á usted las gracias, queda de usted afcmo. amigo y admirador,

F. PI Y MARGALL."

LACOMA

NECESITA OFICIALAS, AYUDANTAS Y BORDADORAS

Hernán-Cortés, número 2

LOS NEGOCIOS

Las cotizaciones, las emisiones de Tesoros y la magna empresa de los dos mil quinientos millones.

La plaza, fría, á pesar de la relativa elevación de la temperatura. Dinero, abundante para los valores del Estado y para los papeles industriales y ferroviarios no locales. Para los de aquí, parece que ha escaseado. Ultimas cotizaciones de estos valores: Banco de Santander, á 400; Banco Mercantil, á 302. Abastecimiento de Aguas, á 400; obligaciones de la Electra de Viesgo, del 6, á 98, y del 5, á 84; cédulas de Nueva Montaña, á 100; ferrocarril de Cabezón á Llanes, primera hipoteca, á 74,25; Solares á Liérganes, á 73,50; Santander á Bilbao, 1902, á 74,50, y del 5, á 86.

Bolsa de Madrid.—Reinó el optimismo en los primeros días "laborables" de la semana última. El dinero que sobró de la suscripción de obligaciones del Tesoro acudió en busca de los buenos valores de renta fija, en cuyas cotizaciones hubo firmeza. Los valores de renta variable fueron también solicitados. Se tiende al alza y los bolsistas se muestran satisfechos. Llega el viernes, y cambia un poco el aspecto de las cosas. ¿Qué se prefiere al comprar? Las obligaciones del Tesoro y las acciones ferroviarias. Las primeras, porque unen á un buen rendimiento y una garantía satisfactoria, la seguridad de que no sufrirá quebrantos el capital, por lo corto de su vencimiento. Las segundas, porque se ve que no se quiere perjudicar á las Empresas ferroviarias, con lo que se inclinan los ánimos á creer que las Compañías podrán desenvolver su negocio de trasportes sin graves contrariedades en el nuevo régimen que se implante. Se espera que durante una "temporadita" acudirá el dinero á la Bolsa con abundancia y habrá muchas transacciones. Quedó el Interior al contado á 70,50 y el Exterior, á 85,90. Ultimos cambios: los francos, á 43,30; los francos suizos, á 128,75; los belgas, á 39; las libras, á 31,65; los dólares, á 7,21 y las liras á 32,10. Observación plenamente comprobada: firmeza del franco y alza de la peseta.

Se sigue hablando de los magnos proyectos de la no menos magna Compañía de Industrias y Tracción Eléctrica. Opinión de "El Economista": "Es sabido que todo el negocio en los ferrocarriles que tienen garantía de interés del Estado estriba en que el presupuesto de construcción sea elevado; si un ferrocarril se presupuesta en 100 millones y á ese capital garantiza el Estado un 5 por 100, es indudable que si el ferrocarril cuesta luego sólo 70 millones los constructores ganan 30, puesto que el Estado ha de pagar el interés correspondiente á los 100 millones. Algo así pudiera ocurrir ahora con esos magnos proyectos. Si los ferrocarriles que va á construir esa Compañía, y que están presupuestados en 2.500 millones, cuestan luego sólo 2.000 millones, la entidad constructora ganará de hecho la linda suma de 500 millones; pero aparecerá ante el público como generosa impulsora de la riqueza nacional, que aporta á ella 2.500 millones al módico interés de 5 por 100."

De la última emisión de obligaciones del Tesoro se sigue hablando y se dice que de los 305 millones que se ofrecieron á la suscripción sólo 35 millones fueron suscritos propiamente por el ahorro, ó sea el 10 por 100 de la emisión. El 90 por 100 restante lo suscribió la Banca con dinero prestado por el Banco de España. Conviene tener presente que el ahorro no suscribió más porque no podía luchar con la Banca en el forcejeo de hinchar la suscripción para obtener mayor cantidad en el prorrateo. Teniendo esto en cuenta se advierte—se añade—que, si bien el crédito público se robustece con estos grandes éxitos de las suscripciones de los valores del Tesoro, la economía nacional sufre el perjuicio de que la suscripción se hace con créditos que abre el Banco de España con la garantía de los títulos emitidos, ó sea que viene á ser como si el Banco cubriera directamente con sus anticipos el déficit del Tesoro, lo cual produce una inflación fiduciaria altamente perjudicial para nuestra economía y para la estimación de la moneda. Por eso, convendría ir estudiando el medio de que en sucesivas emisiones del Tesoro se ponga coto á esto de suscribir ocho y diez veces la emisión y se procure que venga á estas operaciones el ahorro.

Unas noticias para quienes tienen intereses en Méjico. Ha comenzado en Nueva York el pago de intereses de empréstitos mejicanos convenido en el acuerdo con el Comité internacional de banqueros. Los principales empréstitos á que este acuerdo afecta son el 5 por 100 1899, el 4 por 100 1910, los bonos del Tesoro, el 6 por 100 1913 y el empréstito de la Villa de Méjico 5 por 100 1899. Como los banqueros han anunciado el pago de intereses de cinco empréstitos de ferrocarriles y uno del Gobierno, ninguno de los cuales tiene garantía especial, los tenedores de otros empréstitos protestan contra esa preferencia, y parece que los del empréstito mejicano exterior oro de 1899 se han dirigido á los miembros del Comité haciéndolos personalmente responsables de los pagos que hagan con cargo á los fondos puestos á su disposición del Gobierno mejicano, por entender que, siguiendo las reglas del Derecho, debe dicho Gobierno pagar en primer término los intereses de la deuda garantizada, tanto más cuanto que los fondos enviados provienen de los derechos de exportación.

Y, volviendo al asunto de la "magna" Compañía, apuntemos el dato de que la Presidencia del Directorio ha publicado un real decreto en el que se dice que para el estudio del plan industrial y financiero á que se contraen las solicitudes de la Sociedad Española de Industria y Tracción Eléctrica, y sin que esto signifique obligación y promesa de aceptación por el Estado, ni en todo ni en parte, de cuanto en ellas se solicita, el Directorio militar nombrará una Junta, presidida por uno de sus vocales, compuesta de cuatro ingenieros y cuatro personas especializadas en estudios económicos y financieros. La Sociedad Española de Industria y Tracción Eléctrica remitirá á la expresada Junta cuantos documentos y antecedentes le solicite para que pueda llenar cumplidamente su misión en el más breve plazo posible. Una vez terminado su cometido, esta Comisión elevará su informe al Directorio militar, sin omitir dato ni detalle alguno, para la resolución oportuna en beneficio de los intereses de la nación.

Leopoldo Rodríguez F. Sierra

MEDICO

Especialista en enfermedades de la piel y secretas.—Radium y Rayos X para radioterapia profunda.

MUELLE, 20. TELEFONO 9-23.

CONSULTA DE DIEZ A UNA

REBOLLEDO.—CORONAS DE FLORES.—TELEFONOS 755 Y 223

Pompas fúnebres NUESTRA SEÑORA DEL CARMEN.—BLANCO Y HORGA
Velasco, núm. 6.—Teléfono 227.—Servicio permanente.—Burgos, núm. 43.—Teléfono 256.

†

EL SEÑOR

D. GUMERSINDO SOLANA SÁINZ

DE LA SOCIEDAD FILANTRÓPICA "LA PÓSTUMA"

HA FALLECIDO EL DIA 28 DE ABRIL DE 1924

á los 78 años de edad

Habiendo recibido los Santos Sacramentos y la Bendición Apostólica.

R. I. P.

El presidente y socios de la Sociedad filantrópica "La Póstuma"; sus desconsolados hijos doña Asunción Solana y don José Solana (mecánico); hijos políticos don Caprasio del del Castillo (maquinista del ferrocarril Cantábrico) y doña Demetria Colina; nietos y demás familia,

Suplican á sus amistades le encomienden á Dios Nuestro Señor en sus oraciones y asistan á la conducción del cadáver, que tendrá lugar hoy, á las doce, desde la casa mortuoria, Peñaherbosa, número 9, al sitio de costumbre, por cuyos favores quedarán reconocidos.

Santander, 29 de abril de 1924.

M.E.C.D. 2017

NOTAS LOCALES

EL DIA

Por fin hemos visto trascurrir un lunes sin que la fantasía ó la imaginación de las gentes echase á la calle el acostumbrado sensacional rumor que luego había necesidad absoluta de rectificar, muchas veces sin poderse evitar el mal causado por los propaladores mal intencionados. Y es que conviene advertir á la opinión la necesidad de que acoja con reservas esas noticias que, aprovechándose de la falta de periódicos, se echan á volar los lunes, á veces con determinados y aprovechados fines.

Hace un tiempo delicioso. Los paseos tienen la concurrencia de los grandes días veraniegos. La misma animación, idéntica vistosidad y colorido.

Han salido á la calle los sombreros de paja; es que el verano se acerca, se acerca á pasos agigantados.

DON ADRIAN NAVAS, EN SANTANDER

Ha llegado á esta población don Adrián Navas, gerente de la Sociedad explotadora del Casino del Sardinero.

Los periodistas le hemos visitado, deseosos de conocer los proyectos que dicha Sociedad acaricia para el próximo verano; pero el Sr. Navas, aunque se ha mostrado abierto y franco con nosotros, no ha podido adelantar nada ni hacer proyectos, ya que todos están pendientes de vencer algunas dificultades que, al parecer, se presentan.

Vencidas éstas, se abrirá el Gran Casino del Sardinero el día 1.° de junio y tendrá sus puertas abiertas, probablemente, hasta el quince de octubre, estudiándose durante ese tiempo la conveniencia ó no de su situación futura.

Desde luego, puede asegurarse que, por lo avanzado de la época y por otras dificultades que ya son conocidas, no se celebrarán carreras de caballos.

Otras interesantes manifestaciones hemos escuchado de labios del señor Navas; pero es prematuro darlas á la publicidad, por estar, como antes decimos, pendientes de gestiones que se realizarán estos días.

POR EL PALACIO MUNICIPAL

Se reunió ayer la Comisión permanente para conocer el trabajo que viene realizando la Comisión de Hacienda, á fin de ultimar la confección de los presupuestos.

La Comisión permanente, antes de hacer suyo el proyecto de la Comisión de Hacienda, le estudió con todo detenimiento, y su estudio ha de continuar con la misma minuciosidad, ya que sabido es que los presupuestos son la base de la administración municipal.

Desde luego, puede asegurarse que se tiende á dotar los servicios municipales de todo lo conveniente; pero se reducen en el presupuesto de gastos todos aquellos que no son de provechoso interés ni para el Ayuntamiento ni para la ciudad, creándose un nuevo arbitrio, el de rodaje; pero que no será muy gravoso para los dueños de vehículos, permitiendo, en cambio, tener las calles debidamente reparadas.

El nuevo presupuesto pasa de cuatro millones y medio.

HABLANDO CON EL GENERAL SALIQUET

De regreso de su viaje á Madrid, se ha hecho cargo del mando del Gobierno civil de Santander el gobernador militar, general don Andrés, Saliquet, quien, en la tarde de ayer, recibió á los periodistas.

Comenzó diciéndonos que había recibido la visita de varios ex concejales, que fueron á comunicarle que ya habían hecho entrega del pliego de descargos al alcalde, y que ahora esperaban que les autorizase á publicarle en los periódicos, como autorizó la de los delegados gubernativos.

El general Saliquet dijo que, oficialmente, desconocía el hecho, por cuanto que ese pliego no se le ha remitido. Desde luego, puesto que obra en poder del alcalde—dijo—, éste se le habrá remitido á los delegados gubernativos, los que, á su vez, me la enviarán á mí. Una vez en mi poder—añadió—, le leeré y podré contestarles.

Refiriéndose á su actuación en Madrid, dijo que había recomendado en los Ministerios correspondientes la solución del problema del ferrocarril de Castro á Traslaviña, así como el asunto del manantial situado entre las provincias de Bilbao y Santander, y con el que se quiere surtir al pueblo de Santurce.

Contestando á preguntas de un periodista, dijo que su viaje á Madrid no había tenido relación con la política montañesa. Sin embargo, añadió que había hecho entrega de dos números de EL CANTABRICO, uno al presidente del Directorio y otro al subsecretario de la Gobernación, para que ambos conocieran el manifiesto publicado por la Unión Patriótica Montañesa.

Y diciéndonos que había adoptado las medidas necesarias para surtir de patatas á Santander y á su provincia, que en otros lugares escasean, el señor Saliquet se despidió amablemente de los periodistas que hacen información en su despacho oficial.

INCENDIO DE UN VAGON DE YUTE

En el Gobierno civil se nos facilitó el siguiente telegrama enviado por el jefe de la estación de Gibaja, dando cuenta del incendio de un vagón de yute:

"Jefe de la estación de Gibaja á gobernador civil. A la llegada á esta del tren 104, observé que el vagón número 522, cargado de yute, venía ardiendo de una manera imponente.

Inmediatamente ordené al maquinista que arrastrase el tren fuera de la estación para impedir que se propagase. También dispuse la separación del vagón del resto del tren, como se consiguió, empezando seguidamente el personal de la estación y el de la brigada á sofocar el incendio, como se consiguió arrojando la mercancía incendiada. El vagón ha sufrido grandes desperfectos y, por el motivo señalado, la salida del tren se retrasó en veinticinco minutos."

LA FIESTA DEL PRIMERO DE MAYO

Aprobado por el general, se repartirá hoy entre los trabajadores un manifiesto, en el que se dice, con referencia al Primero de Mayo:

"La organización obrera montañesa, haciendo honor á su historia, aprovecha este glorioso día para expresar con firmeza su fe y su entusiasmo, su esperanza por el triunfo del trabajo, por la libertad del mundo.

El Directorio militar que hoy rige los destinos del país, prohibe nuestra manifestación de todos los años; pero eso no será, no puede ser obstáculo para que los trabajadores patenticemos nuestro saludo y nuestro abrazo al proletariado del mundo, reunido en su fiesta verdadera, que es símbolo de fraternidad, de paz universal y de redención humana.

Obreros de todos los oficios, trabajadores de todas las profesiones: la Federación Obrera y las Secciones adheridas os invitan al acto trascendental de nuestros amores anhelantes de un mundo mejor."

Firman el manifiesto todas las Sociedades obreras de Santander, adheridas á la Unión General de Trabajadores.

Los actos preparados son los siguientes: A las diez y media, mitin en la Casa del Pueblo, y por la tarde, jira al Sardinero, para departir cordialmente las familias obreras en el sitio conocido por los Pinares.

INTERESANTES PROYECTOS DE "LA CORAL"

La meritísima agrupación "La Coral" tiene en organización interesantes proyectos, que vamos á dar á conocer á nuestros lectores.

A petición de varios admiradores de Torrelavega, "La Coral" se trasladará á dicha ciudad en la primera quincena del mes próximo, para dar un concierto en el teatro, que se ajustará á un escogido programa.

También le ha sido concedida á la notable agrupación la plaza de toros de esta ciudad, siendo su propósito dar dos conciertos, el primero en el mes de mayo y el segundo en agosto.

En el primero, dará también un escogido concierto la Banda municipal, y para el segundo, se proyecta también un concurso de bailes regionales.

Prepara también "La Coral" para fecha próxima un concurso de masas corales de la provincia, que puede augurarse que será un acontecimiento.

ANTONIO ALBERDI

Vías urinarias, partos y enfermedades de la mujer.—DIATERMIA

CONSULTA: de 10 a 1 y de 3 a 5.

Amós de Escalante, 10, 1.°—Teléf. 8-74

Partido Republicano Federal.

Hoy, martes, á las seis y media de la tarde, una comisión del Comité local del partido colocará una corona de laurel y roble en el busto del insigne repúblico don Francisco Pi y Margall, en la antigua plaza de Becedo.

Por la noche, á las nueve, se celebrará un te fraternal, seguido de una velada, en la que figuras prestigiosas del republicanismo montañés harán uso de su elocuente palabra en honor del llorado maestro.

Castrovido, Ayuso, Llorente y otros militantes y entusiastas federales de la Montaña, así como muchos admiradores de Pi, han mandado trabajos, que se dará lectura de ellos.

La velada tendrá lugar en los salones del Casino Republicano (Alsedo Bustamante, 6).—Por el Comité: el secretario, Luis Legaz.

JESÚS MATA

Especialista en partos, enfermedades de la mujer y de los niños.

RAYOS X.—DIATERMIA

Medicina y cirugía de la especialidad.

Consulta: 11 ½ a 1 y 3 a 4 y media.

Marcelino de Sautuola, 2, 2.° dcha.

Teatro Pereda

COMPAÑIA PEDRO BARRETO

HOY, MARTES, 29 DE ABRIL DE 1924

Tarde, á las 6 y media

LA MONTERIA

Noche, á las 10 y 1|2

EL DUQUESITO

— 6 —

La corte de Versalles

Andrés Eloy Blanco.

Un nuevo y ruidoso triunfo acaba de lograr, en Sevilla, el inspiradísimo y laureado poeta venezolano don Andrés Eloy Blanco, á quien enviamos nuestra felicitación más entusiástica. Cuenta la culta prensa sevillana que en la noche del 24 honró la tribuna del Ateneo, recitando sus más hermosas poesías, el ilustre poeta venezolano Andrés Eloy Blanco.

La sala de actos se vió completamente ocupada por numerosísimos ateneístas y bellas damas, que habían acudido atraídos por la fama de que viene precedido el eximio literato.

El notable escritor señor Muñoz San Román hizo la presentación de Andrés Eloy Blanco, leyendo las siguientes cuartillas:

"Amigos míos: La voz menos autorizada de cuantas se alzan en este Ateneo va á hablaros esta noche de Andrés Eloy Blanco, uno de los más ilustres poetas que en el presente decoran el parnaso hispano-americano.

La modestia de tan esclarecida personalidad literaria lo ha querido así, como si el sol, en el caso de escoger lengua que lo cantase, hubiera preferido la débil de un pajarillo á la detonante y gigantesca lengua del mar.

En esta hora es el egregio poeta que va á deleitarnos con sus poesías, el gran poeta de la raza. Rubén Darío y Amado Nervo, entre los primeros, podrán superarle en la extensión de la obra, pero no en la riqueza de la producción. No le gana el autor de la "Marcha triunfal" ni en la robustez del estro, ni en la originalidad de las concepciones, ni en la suprema armonía del áureo y sonoro verso; ni el segundo en la ternura y en las mieles, en el hondo pensamiento y en el decir, como de labios celestiales. Recordad el "Canto á España", merecedor del más prestigioso lauro en la lid de Santander por el más sabio y autorizado juicio de la Real Academia Española. El patriótico pensamiento que lo inspira es todo el pensamiento del amor á España, engarzado en la resplandeciente pedrería de los más luminosos versos, avalorado con las armonías de todas las músicas: ritmos de plegarias, suspiros y quejas, resonancias de marchas triunfales, ecos de himnos guerreros, notas cristalinas de coplas andaluzas y un atronador concierto de voces de tormentas, de rugidos de leones, de altas rocas que se despeñan, de las furias del cielo sobre la meseta tenebrosa del Sinaí, é iluminado por todas las antorchas del firmamento, las que encienden el día y tachonan la noche; por los crepúsculos nacarados del amanecer y por los arreboles de la tarde; por todos los luminares de las maravillosas ideas y por todas las llamas, en fin, de los más encendidos amores. Bien venido sea entre nosotros el más inspirado poeta de la Raza, este poeta preclaro que ha sabido cantar, como ninguno, el amor á la madre común, sagrario de todos nuestros fervores, dos mundos para el crisol donde se funde el genio inmortal hispano-americano.

Y que el calor de nuestra hermandad sepa inspirarle el otro canto sonoro que merece nuestra Sevilla, por ser la más española de todas las ciudades de España y la más efusiva y acogedora en el amor á los pueblos de América."

Antes de la recitación de sus magistrales versos, el señor Blanco pronunció muy bellas frases á guisa de prólogo, llenas de ingeniosas y felices imágenes.

Después recitó numerosas poesías, que fueron aplaudidas calurosamente.

A petición de los asistentes, el preclaro poeta dijo, lleno de unción y entusiasmo, su hermosísimo "Canto á España", galardonado en el año anterior en Santander con el primer premio en el concurso hispano-americano, y en el que actuó de Jurado la Real Academia Española.

El maravilloso poeta fué ovacionado al terminar y muy felicitado por todos los concurrentes.

Andrés Eloy Blanco obtuvo un éxito extraordinario.

He aquí una de las poesías recitadas:

"NOCHE DE LIMA

El Mariscal subía la dorada escalera,
radiante la mirada, seguro el caminar;
en su brazo una dama se engarzaba, ligera,
sus cabellos, el oro; sus pupilas, el mar.
De súbito, en un giro, la rubia cabellera
rompió sus ligaduras en dulce resbalar,
y el oro de la trenza y el de la charretera
juntaron sus fulgores en un fulgor solar.
Más noble que en la arenga, más fiera que en la ha- [zaña,
más clara que en los días de sol de la campaña,
se arreboló de gloria la faz del Mariscal.
Ella insinuó un murmullo de tímidos asombros,
y el héroe dijo rando:—Jamás sobre mis hombros
cayó, señora, el peso de un homenaje igual."

DE UN ACCIDENTE

Los heridos mejoran.

Continúan mejorando de sus lesiones los señores don Luis Ceballos y don José Díaz Blanco, heridos en el accidente motorista de que ya dimos cuenta á nuestros lectores.

El señor Blanco, aún no ha recobrado el conocimiento; pero los doctores que le asisten no han perdido las esperanzas de que pueda salvarse, aun cuando á última hora se ha agravado en su estado.

Porque así sea, hacemos fervientes votos.

PERFILES CÓMICOS

Bellas mozas campesinas:
Llegaron las golondrinas
y viene el mes de la flor.
Y aunque estén muy escondidos,
ya podéis ver en los nidos
en qué consiste el amor.
Al despuntar la mañana
se oye desde la solana
un bullicioso piar.
¡Son los pájaros errantes
que donde anidaron antes
vuelven todos á anidar!
Apenas ha amanecido,
os llama el campo florido,
¡del estío el arrebol!
Que quiere que vuestra sombra
se tienda sobre la alfombra
que le va tejiendo el sol.
El ábrego traicionero
ya no clava en vuestro alero
su recia garra al pasar,
cual si llevarse quisiera,
tigre y aire, viento y fiera,
los muros de vuestro hogar.
Ya no bajan inclementes
por el monte los torrentes
para ir dejando después
en cada hondura un espejo,
un río en cada callejo
y una charca en cada mies.
De la pradera el ganado
vuelve bien alimentado,
y ya no os hace penar
esto que al alma conmueve:
¡que está cayendo la nieve
y no hay yerba en el pajar!...
Encantadora aldeana,
graciosa, alegre, lozana,
vivo estuche del candor,
¡bajo la verde espesura,
es ya un tallo tu figura
y tu sonrisa una flor!
Ya no apaga tu mirada
aquella ráfaga helada
de la tristeza invernal.
Ya cesaron tus enojos.
¡Ya se refleja en tus ojos
la gala primaveral!
Ya puedes, en tus sosiegos,
escuchar los dulces ruegos
del mozo que es tu ilusión,
al pie de los verdes pinos,
al borde de los caminos,
junto al río juguetón.
Pero ¡ay!... A las carreteras
se lanzan los autos-fieras
la primavera al llegar.
Al andar por tu tierruca,
no te descuides, mozuca,
¡que te pueden arrollar!
Míralos: van como flechas,
mientras canta sus endechas
junto á tu oído el querer.
¡Ellos superan del viento
al ímpetu más violento
cuando les da por correr!
Si alguien se opone á su paso,
el auto no le hace caso,
que tiene la pretensión
de arrollar, cuando camina,
al transeunte, á la encina,
al muro, al guardacantón.
Tú, como otras muchas niñas,
desde las verdes campiñas
con horror pasar verás
¡á ese ábrego veraniego,
ansioso, rugiente, ciego,
que es una saeta más!
Como otras chicas inquietas,
no pases por las cunetas
con el que te haga el amor.
Escucha su tierno pío
de cualquier bosque sombrío
entre el plácido verdor.
En ese dulce sosiego,
no temas que un auto ciego
te arrolle en un santiamén.
¡¡Pero ten mucho cuidado
por si es que el enamorado
resulta un auto también!!

✤

"Madrid.—En la calle de la Princesa, una motocicleta, conducida por Victoriano Pulgarí, arrolló á Melchor Terrón González, de cincuenta años; á su esposa, Ana Carolinas, de cuarenta y dos, y á Manuel Terrón Carolinas, de diez, hijo de ambos. Los padres sufrieron lesiones leves, y el muchacho, heridas de gravedad."

Los autos y las motos ya no se conforman con atropellar á un transuente.

¡Hay que hacer las cosas en grande!

La última novedad consiste en atropellar á las familias enteras, para que vayan quedando algunos pisos vacíos.

Será, lector, el automovilismo
una dolencia crónica.
¡Pero que conste que el motociclismo
es la peste bubónica!
Que no nos pinten á la Parca fiera
con su gesto terrible,
con su amedrentadora calavera
y su guadaña horrible.
No vaya ya, con ese horrendo sable,
por los aires inquieta.
Nos consta que hoy la Parca inexorable
¡viaja en motocicleta!

✤

La Comisión municipal de Hacienda ha terminado su labor.

¡Hay innovaciones en los presupuestos!

"Se crea la Guardia municipal montada, que se compondrá de doce plazas y cuyo sostenimiento costará unas 70.000 pesetas al año."

Los guardias municipales van á ser, pues, elevados sobre el nivel del suelo.

Cuando haya en Santander plazas [montadas,
si no nos da el servicio un triste chasco,
¡verán mejor los guardias las fachadas
que están hechas un asco!

Y algún chofer dirá, con su gracejo,
cantando un himno sin soltar dos gallos,
¡que nuestro queridísimo Concejo
es de doce caballos!

Pero quien tiene apego á las pesetas
dirá de la gentil guardia montada
que debiera montar en bicicletas,
¡que no comen cebada!

Los de aúpa un servicio necesario
prestarán al galope, en un instante...
O se quiere hacer algo extraordinario
¡ó ya le ha entrado á nuestro pobre
la tisis galopante! [Erario

✤

La Cecilia Cooney se las trae. ¡Vaya si se las trae!

"Nueva York, 25.—La joven bandida de Brooklyn ha sido sometida á diversos careos con trece de sus víctimas. Al verlas ha recobrado su aire alegre y burlón.

Ataviada elegantemente, con un vestido claro, un abrigo de nutria y un sombrero color cereza, ha ayudado á sus víctimas repetidas veces á que la identifiquen.

Uno de los comerciantes por ella desvalijados declaró que la joven le había robado dieciocho dólares.

Cecilia soltó una carcajada y le dijo:

—¡Quiá! ¡Está usté equivocado! Le hemos robado ochenta y cinco dólares. ¡Estaba usté tan asustado que ni siquiera se acordó del dinero que tenía en su casa!

La alegría de su mujer hizo brotar una sonrisa de los labios de Eduardo Cooney.

El matrimonio audaz se ha declarado culpable y se ha negado á que le defienda algún abogado."

Como no es una tonta Cecilita, se habrá expresado así la audaz rubita: "¿Defensores? ¡Jamás! No los queremos. ¡Puede que de ese modo nos salvemos!"

✤

"El pueblo—ha dicho en Londres Lloyd George—está cansado ya del idealismo."

Esto es muy cierto, sí, que el pueblo en vez de frases bellas, realidades. Pide, ¡¡Esto que nunca, nunca, se le olvide al insigne y canoro don Melquiades!!

Doctor J. MURIEDAS

Especialista en garganta, nariz y oídos.

Consulta de 9 á 12 y de 2 á 3.—Daoiz y Velarde, 1, segundo.—Santander.

DE SOCIEDAD

Por doña Asunción Oyarbide, viuda de Fano, ha sido pedida la mano de la bella y discreta señorita Matilde Varela Venero, hija de nuestro buen amigo el comerciante de esta plaza don Raimundo Varela, para su hijo don Luis Fano Oyarbide, hermano del prestigioso capitán del vapor "Cristóbal Colón", nuestro querido amigo don Eduardo.

Felicitamos cordialmente á los futuros contrayentes y á sus respetadas y distinguidas familias.

* * *

En el vapor "Spaarndam" regresó ayer de Cuba nuestro estimado convecino don José López, á quien enviamos nuestro afectuoso saludo de bienvenida.

CARLOS Mª CONACHY

DENTISTA

Calle Castelar, 4

En el Club de los Exploradores.

VELADA TEATRAL

En la noche del domingo último tuvo lugar la velada artística anunciada oportunamente en la orden del día de la tropa, fiesta que, con plausible acuerdo, fué organizada en obsequio de los niños exploradores y sus familias.

Los jóvenes aficionados que constituyen el notable cuadro dramático de la Institución, pusieron en escena tres escogidas obras cómico-dramáticas, cuyos papeles desempeñaron con tal firmeza y maestría en el recitado, que fué motivo para acreditarles una vez más, y muy justamente por cierto, de excelentes actores.

Son estos festivales en los que se rinde un merecido tributo á la cultura en general, motivo de ameno entretenimiento para la juventud, proporcionando de paso á cuantas personas acudieron al Club de la Exposición, ocasión muy relevante de apreciar de cerca en toda su magnitud la provechosa labor educadora de la organización de los exploradores.

La velada fué honrada con la presencia de distinguidas personas, entre ellas algunos respetables señores consejeros de la Institución local.

L'UNION

COMPAÑÍA DE SEGUROS SOBRE LA VIDA

Subdirector: MAURICIO R. LASSO DE LA VEGA

Oficinas: Arcillero, 4, entlo.—Teléf. 6-55

La línea Ontaneda-Calatayud

Dice "El Avisador Numantino", de Soria:

"Informes de personas bien enteradas nos permiten asegurar que el Consejo de Obras públicas ha emitido informe favorable en el expediente de construcción del ferrocarril Haro-Abejar que unirá al puerto de Bilbao con Valencia mediante el enlace de este ramal en Abejar, de nuestra provincia, con el proyecto Santander-Burgos-Soria-Calatayud."

LACOMA

anuncia á su distinguida clientela que sus salones quedan abiertos desde hoy, presentando una lujosa colección de vestidos, abrigos y capas, de tarde y noche, últimas creaciones de la moda.

HERNAN CORTES, 2, 1.°

Dr. VAZQUEZ AMBIANDE

RAYOS X.—DIATERMIA

GINECOLOGIA.—PARTOS

Medicina y cirugía de esta especialidad

Consulta de 11 a 1.—San Francisco, 21, primero. Teléfono 10-31.

Dr. Amadeo Santín Arias

ESPECIALISTA EN LAS ENFERMEDADES DEL ESTOMAGO, INTESTINOS Y MEDICINA INTERNA

Consulta de 11 a 1 y de 3 a 4.

Amós de Escalante, núm. 12, 2.° izqda.

ENFERMEDADES DE LOS NIÑOS

Rafael Estrañi

Médico de la GOTA DE LECHE

Isabel II, 6, 3.°—Consulta de 11 a 1.

Teléfono 3-46.

Hotel GÓMEZ Restaurant

Servicio esmerado para bodas y banquetes.—Salón de té, chocolates, etc.

✝

EL SEÑOR

DON JOSÉ PEREIRA ORUÑA

FALLECIÓ EN ALCEDA EL DIA 28 DE ABRIL DE 1924

A LA EDAD DE 29 AÑOS

habiendo recibido los Santos Sacramentos y la bendición Apostólica.

R. I. P.

Su desconsolada esposa doña Encarnación Ibáñez; sus padres políticos don Cesáreo Ibáñez y doña Enriqueta Cobo; hermanos políticos, tíos, primos y demás parientes,

Ruegan á sus amistades encomienden su alma á Dios Nuestro Señor y se sirvan asistir á la conducción del cadáver, que se efectuará hoy, martes, á las cinco de la tarde, desde la casa mortuoria, Hotel Villafranca, al cementerio de dicho pueblo, y á los funerales que se celebrarán en la iglesia parroquial de Alceda el día 2 de mayo, á las diez de la mañana, por cuyos favores les vivirán eternamente agradecidos.

Alceda, 29 de abril de 1924.

G. IÑIGO

Oculista

Consulta: diez y media a una y cuatro a cinco. — Velasco, 7.—Teléfono 8-69.

Gratis: miércoles y viernes.

SAN FRANCISCO, 6

LAS NOTICIAS

R. Presmanes DENTISTA Puente, 1, duplicado, principal.

Reanuda su consulta.

La bandera que enarbolo
en bien de la Humanidad,
es la del Licor del Polo:
¡Higiene y Salubridad!

MERMELADAS ULECIA.—LOGROÑO

Luis Ruiz Zorrilla Médico

Especialista en garganta, nariz y oídos

Consulta de 10 a 1 y de 3 ½ a 7.

Méndez Núñez, núm. 13.—Teléfono 6-32.

UNA MORDEDURA

El niño Antonio Domínguez Crespo, de seis años, domiciliado en la calle del Sol, 7, bajo, fué mordido por un burro en la tarde del domingo, sufriendo una herida en el carrillo derecho y contusiones en ambos hombros.

Fué curado en la Casa de Socorro.

FRICCION CEREO, cura reumatismo y toda clase de dolores.—Farm. y Drog.

Dr. VEGA TRAPAGA

MEDICO - ESPECIALISTA

Enfermedades de la Piel y Secretas.

Consulta de 11 á 1 y de 4 á 6.

MENDEZ NUÑEZ, 7

Santiago García Quintanilla

Medicina general. Especialista en huesos, músculos y articulaciones.

Consulta de 11 a 1.—Becedo, 1, 2.° izqda.

Confortada su alma con los auxilios espirituales, dejó de existir ayer don Gumersindo Solana Sáinz.

El finado era un industrial muy popular en el barrio de Puertochico, donde tuvo durante muchos años un taller mecánico que alcanzó gran nombradía.

Honrado, trabajador, hábil y experto en su oficio, y muy estimado por sus excelentes dotes personales, se le tenía en gran afecto.

Su muerte ha de ser muy sentida en nuestra ciudad.

Muy apenados por esta desgracia, enviamos nuestro pésame más sentido á sus hijos doña Asunción y don José (conocido é inteligente mecánico); hijos políticos don Caprasio del Castillo (reputado maquinista del ferrocarril Cantábrico) y doña Demetria Colina, y demás familia.

* * *

En Alceda falleció ayer don José Pereira Oruña, joven muy estimado en aquella localidad y que, por su probidad y sus excelentes condiciones de carácter, se hacía querer de cuantos le trataban.

Descanse en paz el finado y reciban nuestro pésame más sentido su desconsolada esposa, doña Encarnación Ibáñez; padres políticos don Cesáreo Ibáñez y doña Enriqueta Cobo, y demás parientes.

Ricardo Pelayo Guilarte

MEDICO ESPECIALISTA

EN ENFERMEDADES DE LOS NIÑOS

Consulta de 11 á 1

Atarazanas, 10, 2.°, derecha.—Tel. 6-56.

Joaquín Santiuste

GARGANTA, NARIZ Y OIDOS

11 a 12, Sanatorio del doctor Madrazo, 12 a 2 y 4 a 5, Wad-Ras, 7, primero.

Doctor Ortiz Villota

Enfermedades del corazón y pulmones.

Rayos X.—Consulta diaria de 11 1/2 a 1

VELASCO, 5, SEGUNDO

MOVIMIENTO DEMOGRAFICO

Distrito del Este

Nacimientos: varones, 2; hembras, 2.

Matrimonios: 1.

Defunciones: Virginia Oporto Hoz, cuatro meses.—Tetuán, 9, segundo.

Distrito del Oeste

Nacimientos: varones, 0; hembras, 2.

Matrimonios: 1.

Defunciones: Ninguna.

J. AMIEVA ESCANDON

Enfermedades de la mujer y partos.

RAYOS X :: DIATERMIA

Consulta de 11 á 1.—Burgos, 5, tel. 3-58.

GRATIS: SAN FRANCISCO, 6, 1.°

RICARDO SARO

DENTISTA

Consulta: diez a una y cuatro a seis.

WAD-RAS, 5, SEGUNDO

M.E.C.D. 2017

NUESTRA INFORMACION TELEFONICA

Hoy se dará por concluso el sumario por la tragedia del expreso de Andalucía.

Los procesados han sido trasladados á la cárcel Modelo.

LLEGA PIQUERAS A MADRID

Madrid.—Ayer mañana llegó á Madrid el detenido en Almorchón, Francisco de Dios Piqueras.

Desde Pueblo Nuevo del Terrible venía en el expreso de Extremadura en un vagón de tercera clase, custodiado por dos parejas de la Guardia civil, una de las cuales fué la que le detuvo.

Próximamente á las ocho y media llegó el convoy á la estación de Getafe.

Al detenerse, se hizo apear al asesino por el lado contrario al andén.

El numeroso público que allí había, al advertir la llegada de Piqueras, prorrumpió en gritos de "¡Muera el criminal!"

Piqueras vestía sombrero flexible, negro; americana oscura, pantalón rayado y botas negras.

Para evitar la intervención de los fotógrafos se subió el cuello de la americana, echándose el sombrero sobre la cara, al mismo tiempo que decía:

Doctor FERNANDEZ PEREIRA
De las Universidades de Santiago y Nacional de Méjico.—Especialista en enfermedades del aparato respiratorio y secretas.—Medicina general.—Consulta de 11 á 1 y de 4 á 7.
BLANCA, 34 y 36, PRIMERO

—Yo sé muy bien cuáles son mis derechos y á mí no me retrata nadie.

En la estación de Getafe le esperaban dos agentes de Vigilancia y una pareja de la Guardia civil, que en automóvil le trasladaron á Madrid.

El vehículo paró á la puerta de la Dirección de Seguridad, ingresando inmediatamente el detenido en uno de los calabozos.

LA DECLARACION DE FRANCISCO DE DIOS PIQUERAS

Poco después de llegar el detenido á la Dirección de Seguridad, se personó allí el Juzgado militar, sometiendo al Piqueras á una extensa declaración.

El detenido comenzó negando su participación en el delito, y ante las preguntas que se le dirigían, contestaba que no sabía ni una sola palabra de lo que se le decía.

Estrechado á preguntas, terminó diciendo que, efectivamente, él era uno de los asesinos.

Luego dijo que estaba encausado en la Audiencia de Ciudad Real por lesiones y disparo de arma de fuego, en enero del año pasado, habiendo herido á un sujeto llamado Iluminado García. En la actualidad se hallaba en libertad provisional bajo fianza, y pensaba dirigirse á Colombia, donde se halla Vicente Sánchez, "Cacheta Chico", amigo suyo.

Como para hacer este viaje necesitaba documentos falsos, se dirigió á adquirirlos á Madrid, yendo á hospedarse en casa de Teruel.

Este le ofreció su propia documentación; pero como viera que en ellos se hacía constar una condena por hurto, manifestó á Teruel su desagrado, terminando por rechazar la documentación de su amigo.

JULIAN GIL SASTRE.—Trajes desde 75 pesetas. Hechuras y forros desde 50 pesetas.—Ruamenor, núm. 3, 2.º dcha.

Entonces Teruel prometió recomendarle á otro amigo, presentándole á Honorio Sánchez Molina, como persona prestigiosa y bien relacionada en Madrid.

Después de la primera entrevista que celebraron, Piqueras y Honorio simpatizaron grandemente, hasta el extremo de llegar éste á proponer á Piqueras que tomase parte con ellos en el asalto al expreso de Andalucía, robo que, sin llegar al derramamiento de sangre, les había de proporcionar una cantidad crecidísima.

Dice Piqueras que en principio rehusó, porque no quería líos con la Justicia; pero que al regresar á casa de Teruel le preguntó éste si había aceptado la proposición de Honorio, pregunta que causó su extrañeza porque le había dicho éste que le guardara el secreto, ya que sólo él tenía conocimiento de tales planes.

Teruel le dijo que él también lo sabía y que hacía mal en no aceptar el "negocio", que habría de reportarles muchas pesetas. E insistiendo en el asunto, le fué dando cuenta del plan de asalto que tenían preparado y que habría de resultar con completo éxito, porque además proyectaban hacer tomar á los ambulantes un narcótico que les permitiría á ellos operar con entera libertad.

La Novela Actual Publicación semanal.—Aparecerá en estos días. En el primer número, novela inédita de ANDRÉS ELOY BLANCO.

Al exponerle Piqueras su parecer de que los ambulantes, después que hubieran dejado de estar bajo la influencia del narcótico, los denunciaría, Teruel le contestó que no habría cuidado, porque uno de los ambulantes no les conocía y que el otro estaba de acuerdo con ellos.

Por fin Piqueras, ganada ya su voluntad ante la perspectiva del cuantioso botín, aceptó la participación que se le daba, diciendo que él era todo un hombre y que no retrocedería.

Poco después se celebró una reunión en la la calle de Pardiñas, número 12, á la que asistieron Donday, Teruel, Honorio, Navarrete y Piqueras, ultimando el plan y disponiéndose á llevarle á la práctica.

Explica el asesinato en la forma ya conocida.

El resto de la declaración de Piqueras coincide con la de Donday.

Añadió Piqueras que cuando regresó á Madrid tuvo miedo de caer en manos de la Policía, por lo que decidió huir á Colombia, propósito que no pudo llegar á realizar por haber sido detenido cuando intentaba pasar la frontera para dirigirse á Portugal.

Dijo, por último, que de lo robado no repartieron más que 3.500 pesetas cada uno, y que el resto del dinero había quedado en casa de Teruel, y que Navarrete se había quedado con parte de las alhajas.

ERNESTO GONZALVO
Aparato digestivo.-Rayos X
Paseo de Pereda, 5.—Teléfono núm. 727
Horas de consulta: de 11 á 1 y de 3 á 5.

LOS PERIODISTAS, EN CAPITANIA

El comandante señor Hernández Rodas recibió esta mañana á los periodistas en Capitanía general, á los que confirmó la llegada de Piqueras.

Les dió también cuenta de las gestiones realizadas por el Juzgado militar.

Les dijo que Piqueras ha confesado, desde luego, que subió al coche correo en compañía de Molina y Sánchez Navarrete, y que hoy por la mañana y tarde continuaría el Juzgado sus tareas, celebrando los oportunos careos entre Piqueras y los demás encartados.

El sumario continúa tramitándose activísimamente, hasta el punto de que hoy podía haberse dado por terminado, de obrar en su poder las diligencias efectuadas por el juez de Córdoba.

Habiéndosele preguntado si se había realizado ya la reconstitución del hecho dentro del coche correo, dijo que todavía no y que además no lo creía necesario.

Luego se le preguntó si estaban procesadas la lavandera y la hermana de Honorio, contestando que sí.

CORDERO ARRONTE
MEDICO
Especialista en enfermedades de los niños—Consulta de 11 a 1.
PAZ, número 2, tercero. — Teléf. 1024.

Las procesadas son tres—continuó diciendo—: Carmen Atienza, la cual se ha comprobado que era mujer legítima de Teruel, con quien contrajo matrimonio en la parroquia de la Paloma el día 8 de diciembre de 1918.

Se le volvió á preguntar sobre el pocedimiento por que serían juzgados los asesinos, manifestando que continúa creyendo lo serán en juicio sumarísimo y ante Consejo de guerra.

Por él serán juzgados—agregó—no sólo los autores materiales del hecho, sino también los demás procesados.

Manifestó también que Navarrete, Donday, Honorio y Piqueras no han sido conducidos á la cárcel, pero que lo serán inmediatamente.

Preguntado finalmente acerca de la situación del chofer Pedrero, dijo que continúa detenido, ignorando lo que se decidirá acerca de él.

Dr. Llerandi García
Especialista en enfermedades del ESTÓMAGO, HIGADO, INTESTINOS, RECTO y ANO.
RAYOS X — MEDICINA GENERAL
Consulta de 11 á 1 y de 3 á 5.—Teléf. 603.
Peso, 9, esquina á Lealtad.

LA PISTA DE "CACHETA CHICO"

Comunican de Cádiz que por la Policía que ha seguido la pista de Vicente Sánchez, (a) "Cacheta Chico", complicado como encubridor en el asesinato y robo cometido en el coche-ambulancia del expreso de Andalucía, se ha conseguido averiguar que dicho sujeto llegó hace poco á Cádiz, donde embarcó á bordo del "León XIII", que salió para América.

El "Cacheta Chico" sacó pasaje para Sabanilla (Colombia), á donde, al parecer, se dirige.

Por las autoridades se han cursado las órdenes oportunas para que Vicente sea detenido á bordo del barco y entregado á la Policía, para conducirle á España.

PARA LAS FAMILIAS DE LAS VICTIMAS

Esta mañana se hizo entrega á cada uno de los hijos del ambulante asesinado señor Lozano, de una cartilla de la Caja Postal de Ahorros, por valor de mil pesetas, dinero procedente del donativo de diez mil pesetas hecho por el Banco de España.

El resto de esta cantidad se repartirá en la siguiente forma: mil pesetas para la huérfana del ambulante señor Ors y lo demás para las viudas de ambos funcionarios asesinados.

A DECLARAR

Procedente de Ubeda llegaron esta mañana á Madrid dos vecinos de Torreperogil, primos de Piqueras, que han venido á declarar sobre ciertos extremos relacionados con el suceso del expreso de Andalucía.

PREPARATIVOS PARA EL JUICIO

En la cárcel Modelo se ha dicho que aún no habían sido trasladados á aquella prisión los autores del asesinato de los ambulantes de Correos, pero que se han recibido órdenes para que se hagan los preparativos necesarios á tal objeto.

También han manifestado que todo está dispuesto para la celebración del juicio sumarísimo á que serán sometidos los procesados, acto que, como se ha dicho, tendrá lugar en la misma sala en donde fueron juzgados los asesinos del señor Dato.

Para que os duren mucho vuestros trajes, vestíos en La Tijera de Oro
NOVEDADES EN PAÑERIA
:: Negros y azules garantizados ::

PUEDE DARSE POR TERMINADO EL SUMARIO

Con la llegada del asesino Francisco de Dios Piqueras á Madrid puede darse por terminado el sumario.

Todo ha quedado perfectamente esclarecido y las diligencias están ya concluṣas.

La vista de la causa en el Consejo de guerra podrá comenzar en el momento que se disponga.

LOS QUE HUYEN DE LA LUZ

Como resultado de las pesquisas llevadas á cabo por la Policía estos días en cabarets y lugares donde se reúne la gente alegre, ha habido una verdadera desbandada de las personas de dudosa conducta que solían frecuentar esos centros.

LE REFERENCIA OFICIOSA

A las once y media de la noche recibió en Capitanía general á los periodistas el jefe de información, comandante de Estado Mayor, señor Roda, quien está encargado de facilitar la referencia oficiosa de las actuaciones del Juzgado militar.

Comenzó manifestando el señor Roda que durante toda la tarde había estado actuando el juez, quien, entre otras diligencias importantes, había dispuesto que se careara á Piqueras con Navarrete, Honorio y Carmen Atienza.

Añadió el comandante Roda que el Juzgado se mostraba satisfecho de su actuación, pues se habían averiguado todos los extremos de interés y quedaba perfectamente aclarado todo lo referente al asesinato de los ambulantes y el saqueo de la ambulancia.

El juez y el fiscal actuarán rápidamente, y probablemente sorprenderá la rapidez con que termine su misión el Consejo de guerra.

Confirmó el señor Roda que el chofer Pedrero ha quedado en libertad, con la obligación de presentarse periódicamente en la Dirección general de Seguridad, durante los días que se le han señalado.

No se dará una referencia de la forma exacta en que se ejecutó el crimen, porque esto se dará á conocer con toda minuciosidad cuando se celebre el Consejo de guerra.

En Capitanía general, que interviene directamente en este asunto, se desea dar publicidad á cuanto con el crimen se relaciona.

Las sesiones del Consejo de guerra serán públicas y se facilitará todo lo posible á la Prensa su labor informativa.

Confirmó á los periodistas el jefe de información de Capitanía general que ha sido detenido un sujeto llamado Alfonso Dechas, que es muy conocido en Madrid.

Esta detención no tiene nada que ver con el crimen; pero se ha llevado á cabo por haberse comprobado que el Dechas intentó hace algún tiempo asaltar el expreso de Almería.

Los periodistas preguntaron al señor Rodas si se había establecido la culpabilidad del ambulante señor Ors.

—No es posible hablar de este asunto—contestó el comandante—en tanto que no se celebre el Consejo de guerra.

El Juzgado llevará este asunto al Consejo de guerra perfectamente aclarado.

Afirmó, sin embargo, el comandante Roda que la impresión era favorable á Ors.

Terminó diciendo que mañana se celebrarán algunas diligencias secundarias y que es seguro que mañana ó pasado quedará ultimado el sumario.

NAVARRETE SUJETO A ORS MIENTRAS TERUEL LE DISPARABA.

El juez ha estado trabajando activamente toda la tarde.

La diligencia de más interés ha sido el careo entre Piqueras y Navarrete, por virtud del cual queda perfectamente precisada la culpabilidad del oficial de Correos.

Navarrete ha seguido su táctica de eludir la responsabilidad.

Primero se apovechó del error de Pedrero y dijo que, en efecto, era él quien había alquilado el automóvil y que á eso se limitó su intervención en el asunto.

Después, cuando le acusó concretamente Honorio y sobre todo cuando declaró Donday quiénes eran los que habían llevado á cabo el robo y el asesinato, no pudiendo negar que había subido al coche correo con Piqueras y Teruel, dijo que sólo había planeado el robo y que el asesinato se ejecutó contra su voluntad.

En el careo con Piqueras comenzó afirmando que él ignoraba en absoluto que se intentara agredir á los ambulantes y que se opuso á ello.

Cuando ví que Lozano fué agredido—dijo—protesté indignado, y como se me amenazara, huí horrorizado á esconderme en un rincón, desde donde presencié, temblando de miedo, la espantosa escena.

Los que mataron á Lozano primero y á Ors después, fueron Teruel y Piqueras—añadió.

Piqueras, viéndose acusado así, se encaró con Navarrete y le apostrofó, diciéndole:

—¿Te atreves á decir eso delante de mí, canalla?

Tú sujetaste á Ors por un brazo y yo por otro, mientras Teruel, con las tenazas de colocar los marchamos, le golpeaba en la cabeza.

No digas que huíste, porque la lucha fué larga y desesperada. Cuando Ors rodó por el suelo, Teruel disparó sobre él los dos tiros.

Navarrete quedó lívido y sin palabras, ante estas manifestaciones, que eran para él una acusación tremenda y que demostraban su culpabilidad.

Luego se repuso y dijo que él estaba espantado y que no sabía lo que hacía. Ignoraba si había sujetado á Ors ó á Teruel, porque lo que él quería era separar á los contendientes, para evitar derramamiento de sangre.

Como de la diligencia resultaba perfectamente clara la culpabilidad de Piqueras y de Navarrete, al pretender cada uno de ellos echar la culpa al otro, el juez dió por terminada la diligencia.

LOS CULPABLES ESTAN MUY ABATIDOS

A medida que va precisándose su culpabilidad, el decaimiento de ánimo de todos los complicados en el asesinato y el robo es cada vez mayor.

Tanto Navarrete como Piqueras se han aprovechado de la muerte de Teruel para procurar echar sobre éste toda la culpa de lo ocurrido; pero á tal extremo llevan su afán de aminorar la propia culpabilidad, que resulta absurdo y no puede creerse que el suicida tuviera la participación que dicen los coautores del asesinato.

Honorio está muy decaído. Se encuentra algo enfermo.

Sólo come patatas fritas.

Navarrete se alimenta con café con leche, exclusivamente.

Piqueras es el que se encuentra más animado. Come bien y fuma mucho.

La hermana de Honorio está muy abatida también, y no hace más que lamentarse de la situación á que han llevado á la familia las andanzas de su hermano.

A Donday se le ha acentuado la enfermedad crónica que padece, y el color de su rostro es mucho más verdosó que antes.

LOS QUE CAMBIARON EL BILLETE EN LA PASTELERIA

Se ha comprobado que los individuos que pocos días después del crimen cambiaron en la pastelería La Gloria un billete de mil pesetas, son completamente ajenos al crimen.

NUEVO HALLAZGO EN CASA DE NAVARRETE

En el registro llevado á cabo en casa de Navarrete, se ha encontrado escondido debajo de una alfombra un título de la Deuda, serie H, de 25.000 pesetas nominales.

Aparecen cortados los cupones desde el 30 al 120.

OTRO DETENIDO

En la calle de Apodaca ha sido detenido el individuo José Anguita, que era muy amigo de Piqueras.

Se cree que es completamente ajeno al crimen; pero se le ha detenido por saberse que se dedicaba á la venta de cocaína y de morfina y á facilitar mujeres menores.

UNA FRASE DE NAVARRETE

Después de haber prestado Navarrete nueva declaración ante el Juzgado militar, en la Dirección general de Seguridad, se encaminó el procesado nuevamente al calabozo. Al salir, pasó cerca de Honorio, con quien había tenido otro careo, y éste le clavó los ojos, como recriminándole por su comportamiento.

Entonces Navarrete se acercó á su compinche, y en voz baja, pero no tanto que dejaran de percibirse sus palabras, dijo á Honorio:

—Ya hemos visto que Teruel era un pelanas.

ORS RESULTA INOCENTE

Esta mañana le ha sido tomada nueva declaración á Piqueras, para confirmar la cual se celebró un careo entre éste y Navarrete.

Parece ser que esta diligencia ha dado como resultado la comprobación de que el ambulante asesinado, Ors, era ajeno al complot fraguado para efectuar el atraco en el coche correo.

Los criminales entraron en la ambulancia con un pase que había falsificado Navarrete y que presentaron á Lozano.

Este, que al parecer, no se hallaba muy conforme con que viajaran con ellos tres individuos, dijo que hablaría con el revisor para que les proporcionase en otro departamento tres asientos.

Lozano habló con el revisor, haciéndole la petición; pero el empleado manifestó que era imposible por que el tren iba ya completo.

Otro detalle que hace creer en la inculpabilidad de Ors y de que éste no estaba de acuerdo con Navarrete, es el de que ambos individuos no se hablaban desde hacía mucho tiempo, por haber tenido una cuestión personal en el Palacio de Comunicaciones, teniendo que intervenir algunos compañeros para que no llegaran á las manos.

NAVARRETE, DESESPERADO

años, soltero, que, al parecer, está Navarrete, éste entró en el calabozo dominado por una fuerte crisis nerviosa y exclamando desesperadamente: "Honorio y Piqueras me han perdido. Son unos canallas".

También decía después que le querían matar á hambre.

LAS TRAMPAS DE PIQUERAS Y TERUEL

Toledo.—El detenido Piqueras llegó hace algún tiempo á esta capital acompañado de otro sujeto, que se cree era Teruel, trayendo una ruleta que instalaron en el Casino principal.

Los dos puntos ganaban el dinero de tal manera, que llevó á los jugadores la sospecha de que hacían trampas.

Algunos observaron atentamente al croupier y vieron que hacía señas sospechosas.

Entonces se armó el gran alboroto, y los jugadores levantaron la ruleta, teniendo los dos compinches que devolver el dinero que había sobre la mesa y lo que guardaban en los bolsillos, para no salir descalabrados.

Entonces ambos sujetos huyeron, llevándose los cuartos que en días anteriores habían ganado con sus malas artes.

Poco tiempo después Piqueras escribió al presidente del Círculo para que le devolviera la ruleta; pero se le negó terminantemente.

OTRA DETENCION

Córdoba.—A las cuatro y media fué detenido ayer un sujeto llamado Adolfo Delius Diez, de cuarenta años, soltero, que, al parecer, está complicado en el atraco al tren expreso de Andalucía.

La detención la efectuó la Policía de servicio en la estación.

A dicho sujeto le buscaban dos agentes de la Policía de Málaga.

Adolfo Delius viste traje gris claro, sombrero de paja, zapatos negros y chalina.

Venía asomado á la ventanilla del coche correo, y traía una maleta que sólo contenía ropa.

No opuso resistencia al ser detenido, y dió su nombre.

También fué detenida una señorita francesa que viajaba en el mismo departamento; pero fué puesta en libertad poco después, al comprobarse que ni siquiera conocía á dicho individuo.

Se ha comunicado la detención á la Dirección general de Seguridad y se espera que el detenido sea trasladado en breve á Madrid.

A LA CARCEL MODELO

Esta noche han sido trasladados á la Cárcel Modelo, desde la Dirección general de Seguridad, todos los procesados por el asesinato y robo en el expreso de Andalucía.

El traslado de los presos se efectuó en uno de los automóviles de la Dirección general de Seguridad.

Los detenidos fueron encerrados en los calabozos que se les tenía preparados.

ERICA HOLTMANN
(Viuda de Sáinz de Varanda.)
ODONTOLOGO
San Francisco, 27, 2.º—De 10 á 1.
Teléfono 9-71.

El Rey y el Infante don Jaime llegaron á Burdeos.

Ha sido aprobado definitivamente el convenio comercial con los Estados Unidos.

DESPACHO Y VISITAS

Madrid.—El general Primo de Rivera despachó esta mañana en el Ministerio de la Guerra con los subsecretarios de Hacienda y de Fomento y con el oficial mayor de la Presidencia.

Luego, el presidente del Directorio recibió varias visitas, entre ellas la del marqués de Comillas.

TOMA DE POSESION

Esta mañana tomaron posesión de sus cargos de jefe de sección del Ministerio de la Guerra los generales Losada y Castro Girona.

EL VIAJE DE PRIMO DE RIVERA A BILBAO

Poco después de las seis de la tarde llegó el general Primo de Rivera á la Presidencia.

Confirmó el marqués de Estella á los periodistas que el miércoles saldrá para Bilbao.

Emprenderá el viaje después de haber acudido á recibir á la estación al Rey, que regresará á Madrid en la mañana de ese mismo día.

Manifestó á continuación el presidente del Directorio que dudaba mucho poder asistir á los funerales organizados por la Academia en sufragio del alma del inmortal autor del "Quijote".

Pondría interés en ir; pero creía no serle posible, dado el mucho trabajo que tiene estos días.

DESPACHANDO

Durante más de media hora, el presidente del Directorio estuvo despachando en la Presidencia con los subsecretarios de Hacienda y de Estado.

EL CONSEJO

A las siete menos cuarto comenzó la reunión del Directorio, que terminó á las nueve.

Fué encargado de dar la referencia oficiosa á los periodistas el general Vallespinosa, quien manifestó que el Directorio había aprobado definitivamente el convenio comercial con los Estados Unidos.

Se trató del convenio comercial con el Japón, que termina el día 5 de mayo, acordándose aprobar en principio la prórroga.

Se aprobaron varios expedientes de trámite presentados por el subsecretario de Hacienda.

LAS VISITAS DEL PRESIDENTE

Después del Consejo recibió el general Primo de Rivera varias visitas.

En primer término se entrevistó con el general una representación de los ingenieros industriales, que fueron á solicitar algunas aclaraciones de la real orden de 30 de enero sobre incompatibilidades en el ejercicio del cargo por los ingenieros municipales y provinciales.

Pidieron los visitantes al marqués de Estella que este asunto se resuelva en igual forma que el de los arquitectos municipales y provinciales.

Luego visitó al presidente una delegación de la Cámara Agrícola de Fernando Póo para solicitar del Directorio la adopción de medidas contra la enfermedad del sueño, que es endémica en aquella colonia.

El secretario de la Cámara de Comercio Española de Nueva York habló al general Primo de Rivera de asuntos que afectan por igual al comercio de España que al de los Estados Unidos.

El último de los visitantes fué el delegado gubernativo de La Carolina, que fué á hablar con el general Primo de Rivera de asuntos de interés para aquel distrito.

ALBA SERA JUZGADO POR EL SUPREMO

Madrid.—Con motivo de haberse declarado competente la sala segunda del Tribunal Supremo para entender en la causa contra don Santiago Alba, derivada de las diligencias instruídas por el juez especial en Valladolid, los representantes del ex ministro de Estado han elevado un escrito al alto tribunal pidiendo que queden sin efecto todas las actuaciones del juez especial, por ser incompetente en este asunto.

En vista de esto, la sala segunda acordó que dicho juez especial exhiba la real orden que acredite su nombramiento y ordenarle que envíe al Supremo todas las diligencias que hubiera practicado.

El Supremo instruirá el sumario contra el ex ministro liberal.

TRAVA, EN LIBERTAD
TRAVA, E NLIBERTAD

Madrid.—El presidente del Consejo de Administración del Banco de Castilla, conde del Moral de Calatrava, ha depositado la fianza de 100.000 pesetas que le había sido exigida, y, por consiguiente, ha sido decretada su libertad provisional.

Parece ser que han surgido algunas dificultades que harán retrasar bastante las diligencias sumariales en la causa por la quiebra del Banco de Castilla.

Angel Ruiz-Zorrilla
VIAS URINARIAS.—SECRETAS
CIRUGIA GENERAL
Consulta de 11 á 1 y de 5 á 6 tarde.
PLAZA VIEJA, 2

De MARRUECOS

PARTE OFICIAL

Madrid.—El parte oficial facilitado esta noche en el Ministerio de la Guerra, dice así:

"Zona oriental.—La aviación ha hecho reconocimientos en todo el frente, realizando los acostumbrados vuelos y bombardeos.

Llegó el aparato pilotado por el comandante Labuste y el teniente Mariño.

Zona occidental.—Sin novedad."

De SAN SEBASTIAN

LA LLEGADA DEL REY

San Sebastián. — El domingo llegó á esta capital, de paso para Burdeos, Su Majestad el Rey, que venía acompañado de su hijo el infante don Jaime, el profesor de éste señor Antelo y el duque de Miranda.

A recibir al Rey fueron hasta Zumárraga el general gobernador, el presidente de la Diputación y otras autoridades.

En San Sebastián fué recibido el Monarca por el alcalde, magistrados de la Audiencia, jefes y oficiales de la guarnición y numeroso público.

El Rey conversó con el alcalde y saludó á las demás autoridades.

Durante el trayecto, el Monarca habló con el comisario señor Bazaga, que iba de servicio en el tren regio, pidiéndole detalles de la detención de Donday, el coautor del asesinato de los ambulantes de Correos, y de su viaje desde París á Madrid.

LLEGADA DE DON ALFONSO A BURDEOS

Comunican de Burdeos que en las primeras horas de la tarde llegó á aquella ciudad Su Majestad el Rey, acompañado de su augusto hijo el infante don Jaime, del duque de Miranda y del señor Antelo, profesor del infante.

En la estación fué saludado nuestro Soberano por el prefecto de la Gironda, en representación del presidente de la República.

También le esperaban el cónsul de España y el doctor Moore.

Su Majestad fué cumplimentado por una delegación de la Federación francesa de Foot-ball, que le invitó á presidir el partido final en que se disputa la copa de la Federación.

Por la tarde asistió el Monarca á la inauguración de un grupo de casas baratas.

El Soberano permanecerá en esta ciudad dos días.

Su hijo el infante don Jaime estará aquí dos semanas para ser sometido á un tratamiento por el doctor Moore.

Hoy presidirá don Alfonso un banquete oficial.

M.E.C.D. 2017

NUESTRA INFORMACION DE LA PROVINCIA

Torrelavega

FUTBOL—EL PARTIDO DEL DOMINGO

En la tarde del domingo, y ante numeroso público, se jugó, en el Campo del Malecón, el anunciado encuentro amistoso entre los equipos pertenecientes al Racing Club, de Sama, y á la Real Sociedad Gimnástica, de esta localidad.

El match resultó reñido é interesante, por estar equilibradas las fuerzas de los contendientes.

Durante el primer tiempo dominaron algo más los locales, no consiguiendo, á pesar de ello, marcar goal alguno á su favor por la oportunísima actuación del portero astur, que tuvo, indudablemente, una de sus mejores tardes.

En el segundo período el dominio fué indistinto, debido á que los de Sama jugaron durante todo este tiempo con el viento á su favor, ventaja ésta de la que sacaron gran provecho, consiguiendo, cuando sólo faltaban cinco minutos para terminarse el encuentro, en una magnífica arrancada de Rodiz, apuntarse el goal de la tarde. Aunque los de casa no ganaron, agradaron á los aficionados torrelaveguenses, que advirtieron en ellos grandes adelantos, consecuencia éstos de los diarios adiestramientos dirigidos por el entrenador inglés. Se vió en ellos más unidad en la acción y una estrecha cohesión, de que tan ayunos estaban antes.

REUNION DE MAESTROS

Para el domingo próximo, á las once de la mañana, están convocados á una reunión, en uno de los locales de la escuela graduada, por el delegado del partido, don Anatolio Cuadrado, los maestros del segundo escalafón.

Se espera que á este acto asistirán el delegado gubernativo, don Ignacio Crespo, y el delegado provincial, don José Fernández Esteban.

Entre otros asuntos, se tratará del Montepío que desean crear varios maestros de Santander.

BODA

A las ocho de la mañana de ayer contrajeron matrimonio, en la iglesia parroquial de esta ciudad, los apreciables jóvenes doña María Tamés González y don Gerásimo Natural López, quienes recibieron la bendición nupcial de manos del párroco don Emilio Revuelta Ruiz.

NOTA NECROLOGICA

Con verdadero sentimiento hemos recibido la noticia de que ha fallecido, en el inmediato pueblo de Ganzo, la señora doña Aurora Bananachea Hevia, á los sesenta años de edad, después de una enfermedad de largo proceso, soportada con gran resignación. A su viudo don Inocencio Agüo Díaz y á sus hijos, enviamos sentido pésame por la inmensa desgracia que les aflige.

LA ROMERIA DE SAN JORGE, EN VIERNOLES

Con gran animación se celebró, el domingo, la romería de San Jorge, en el aledaño pueblo de Viérnoles. Con este motivo, el paseo de Joaquín Fernández Vallejo vióse, durante toda la tarde, repleto de romeros, algunos de los cuales, más prácticos que los demás, iban acompañados de grandes cestas, por las que se asomaban turgentes botas de vino. Al lado de un nutrido paseo, formado por gran número de bellezas, se hizo baile, en el cual un centenar de parejas bailó hasta llegar al cansancio. El número de los corros que, en apartados rincones, se formaron para merendar, alrededor de blanquísimos manteles, algunos de éstos con letras de diferentes colores chillones en el centro, eran incontables. Las avellaneras hicieron buen negocio, pues regresaron con las banastas vacías.

Los dueños de los puestos de churros también tuvieron una buena tarde. Si la ida fué alegre, lo fué más todavía el regreso. Por todos los senderos que conducen á los pueblos inmediatos, se veía á la gente moza encaminarse hacia sus respectivos lugares, atronando el espacio con cantares regionales.

DR. ASTARLOA
Especialista en enfermedades de los niños. MEDICINA GENERAL.—Consulta de 11 á 12 ½ y de 3 á 5.
Plaza Baldomero Iglesias, 5. Torrelavega

Camargo

SENSIBLE ACCIDENTE

Ayer, domingo, el automóvil "N.-3.843", que guiaba Ramón Lavín, cerca de la fábrica de carburo, en el puente de Bóo, atropelló á Gregorio Arriola, vecino de Güemes, de treinta y cuatro años, que regresaba de Santander conduciendo ganado.

Ocurrió el suceso á las cuatro y media de la tarde.

Gregorio Arriola fué conducido á la clínica del médico don Nicolás Alonso Ezcurra, donde se le asistió.

Sus lesiones eran leves.

El lesionado, una vez curado, se dirigió á su pueblo.

EL CORRESPONSAL

Camargo, 28 de abril de 1924.

Astillero

SOBRE UN HOMENAJE

Definitivamente, y salvo ulteriores dificultades que lo impidan, el próximo martes, á las seis y media de la tarde, tendrá lugar en nuestros campos de sport un partido de fútbol entre un equipo de jugadores veteranos y el primero del Unión Club, como homenaje al antiguo equipier Germán Ramos, entusiasta deportista, y al excelente corredor pedestre Manuel Gómez, que tan brillante actuación ha tenido en todos los "cross" en que ha tomado parte. Igualmente el miércoles próximo se celebrará en el Salón Cortabitarte, á las ocho de la tarde, el anunciado banquete en honor de los aludidos deportistas, y cuantos deseen demostrar á éstos sus merecidas simpatías y se hallen inscriptos, procurarán recoger sus tarjetas en el ambigú de dicho salón hasta la noche del martes, fecha en que quedará cerrada la admisión de los concurrentes al banquete. En ambos actos estarán representados, según nos dicen, los siguientes clubs: Cultural Deportiva, de Guarnizo; Unión Montañesa, Montaña Sport, Unión Club y alguno más de la capital. El homenaje promete ser un acontecimiento, dado el entusiasmo que reina entre los aficionados al deporte y las simpatías que entre ellos cuentan los homenajeados.

NECROLOGIA

Ayer tarde recibió cristiana sepultura en el cementerio de Guarnizo el cadáver del honrado y celoso guardia civil de Caballería de este puesto don Eduardo Fernández Liaño, víctima de traidora enfermedad.

El acompañamiento fué numeroso y el duelo fué presidido por el padre y familiares del finado y por los pundonorosos capitanes, jefes del fallecido, don Jesús López Lapuente y don Eustaquio Heredero Pérez, quienes así quisieron dar testimonio de su sentimiento por la pérdida de su subordinado, á quien estimaban por sus buenas cualidades.

También fué acompañado hasta la última morada por todos sus compañeros de puesto y por algunos de la capital, en representación del Arma á que pertenecía.

Descanse en paz el honrado veterano y reciba su atribulada esposa y demás familia la expresión sincera de nuestro hondo pesar por la pérdida del ser querido.

LOP

Astillero, 26-IV-1924.

RETRATOS de niños para primera comunión. **Benjamín** San Francisco n.º 29 (frente á la iglesia.)

Santoña

PRO-CULTURA

El cabo de este regimiento de Artillería y abogado don Manuel López Dóriga, ha sido el encargado de ocupar la tribuna esta noche, tratando sobre "El orden social y la revolución rusa".

Después de encarecer, con sólida argumentación, la necesidad de agruparse en derredor de la bandera que sirve de norte al orden social, pasó á definir las palabras evolución y revolución, dejando sentado que todos los movimientos evolutivos deben producirse con el apoyo incondicional de todos, pues siendo necesarios para renovar costumbres y llegar á conseguir que la sociedad alcance superior grado de cultura y más floreciente estado en todos los órdenes, es de justicia pretender que el individuo no escape haciendo abandono de la obra.

Por el contrario, y constituyendo doctrina no desmentida por nadie, todos los esfuerzos, todos los trabajos del hombre, deben tender á oponerse á cuanto implique movimiento de revolución, pues son convulsiones que ocasionan graves trastornos en la vida de los pueblos, citando, en demostración de su aserto, casos elocuentes acerca de lo acaecido en Rusia, donde se registraron las mayores enormidades que puede alcanzar la imaginación, y en cuya nación sólo existe libertad en teoría, como uno de los frutos que ha dado el cambio de régimen.

Hizo mención de las indignidades á que allí está sujeta la mujer, objeto de comercio crapuloso, y cuya ruin condición hace pensar que la anarquía reinante sólo se ocupa en pasear su disfraz por tugurios y lupanares.

Las juergas y perfumes sin medida, la ausencia de todo pudor, el desenfreno reinante, han de llevar á la total ruina al país antes trabajador; hasta hace poco granero universal.

Terminó su interesante conferencia reiterando la necesidad de estar dispuestos en todo momento á la defensa del orden social, manantial de incalculables beneficios y camino cierto que deben seguir los pueblos.

Una calurosa ovación premió el trabajo del señor López Dóriga.

EL CORRESPONSAL

¿Quiere Ud. ganar dinero? Compre todo en la Papelería EL ESCRITORIO
¿Vende usted papeles de escribir, plumas, lápices, carpetas, rosarios y pizarras?... Cómprelo en la Papelería EL ESCRITORIO
¿Vende usted tarjetas postales, tinteros, libretas y gomas de borrar?..... Cómprelo en la Papelería EL ESCRITORIO
Imprenta y Papelería EL ESCRITORIO Plaza Vieja, 1 SANTANDER

NOTAS DEPORTIVAS

LAS PRUEBAS ATLETICAS, LA CARRERA CICLISTA Y LOS PARTIDOS DE FUTBOL

Información y juicio, por SOLLERIUS

Pedestrismo.

LAS PRUEBAS CELEBRADAS EL DOMINGO

Con asistencia de numeroso público se corrió el pasado domingo el campeonato de la Montaña y la prueba de cien metros, pruebas ambas preparadas por la Federación Atlética Montañesa.

A la hora convenida se constituyó el Jurado, bajo la presidencia de don Tomás Agüero, y se alinearon los corredores inscriptos.

Fueron éstos: Por la Unión Montañesa, Santos Gómez, Segundo Liaño, Valentín Gómez, Matías San José, Manuel Gómez y Cecilio Toca, y por el regimiento Andalucía, Marcial González, Joaquín Arozamena, Benjamín Fernández Santos, Angel Calderón y Francisco Remis.

DIAMANT bicicleta perfecta - - que gana. - -
TODOS LA ESTIMAN Y DESEAN
Depósito: GARAJE TORCIDA

Las demás Sociedades deportivas montañesas no alinearon corredores.

En la primera vuelta, cruzó la meta en primer lugar Segundo Liaño, al que seguía Valentín Gómez y detrás el militar Joaquín Arozamena. Los demás lo fueron haciendo con ligeros intervalos. En la segunda y última vuelta entraron en la meta por el siguiente orden:

1.º Valentín Gómez, de la Unión Montañesa, que invirtió 38,35 minutos. 2.º Segundo Liaño, de la Unión Montañesa, en 38,35 ½. 3.º Joaquín Arozamena, del regimiento Andalucía, en 39,35. 4.º Manuel Gómez, de la Unión Montañesa, en 40,19. 5.º Marcial González, del regimiento Andalucía, en 43,31. 6.º Santos Gómez, de la Unión Montañesa, en 45,55. 7.º Matías San José, de la Unión Montañesa, en 46,1. 8.º Francisco Remis, del regimiento Andalucía, en 47. 9.º Benjamín Fernández Santos, del regimiento Andalucía, en 48,55. 10.º Angel Calderón, del regimiento Andalucía, en 49. No se retiró ningún corredor.

CONTRA LA T OS
PASTILLAS PECTORALES DE G. F. MERINO E HIJO
EN USO DESDE 1827 // LEÓN

Terminada la prueba, el presidente de la Federación hizo entrega de la Copa "El Pueblo Cántabro" á la Unión Montañesa, que queda en posesión de ella, por haberla ganado en dos pruebas consecutivas.

También entregó al militar Joaquín Arozamena un precioso regalo, que envió galantemente á la Federación el regimiento Andalucía y que aquélla acordó destinar al primer corredor que se clasificase del equipo militar.

El señor Agüero felicitó á don Ramón Ganzo, al que alentó á proseguir, como hasta ahora, laborando por el deporte. Luego, dirigiéndose al representante del equipo militar, le dijo que fuera portador de un afectuoso saludo de la Federación al regimiento Andalucía, cuyo ejemplo debiera ser imitado por todos los regimientos españoles, para bien de la Patria.

HOTEL DUÑAITURRIA MADRID
Plaza del Angel.—Teléfono 29-49-M.
PENSION DESDE 10 PESETAS

A continuación se verificó la

PRUEBA DE RECORRIDO DE CIEN METROS

Tomaron parte en esta prueba: Pablo Fernández y Sergio Alonso, de la Unión Montañesa; Cándido Pis, del Unión Club, del Astillero; Oscar Rodríguez, del Real Racing Club, y José María Gorordo, del New Racing.

Por dos veces se interrumpió la prueba por desconcierto en la salida de los corredores; pero á la tercera pudo realizarse con el siguiente resultado de entrada:

Oscar Rodríguez, en doce segundos y un quinto, y luego, con diferencia de quintos de segundo, Sergio Alonso, Pablo Fernández, José María Gorordo y Cándido Pis.

LA ENTREGA DE PREMIOS

Se verificará esta noche, á las ocho en punto, en el domicilio de la Federación Cántabra, correspondiendo los siguientes, además de los entregados en el campo:

Medalla de oro, regalo del diario "La Región", para Valentín Gómez, vencedor del cross; medalla de "Sport Montañés", para Segundo Liaño, que entró en segundo lugar; premio EL CANTABRICO, para el militar clasificado en segundo lugar; premio "Pepe Montaña", para Oscar Rodríguez, primero en la prueba de cien metros, y premio "Garaje Ruiz", para Sergio Alonso, que llegó en el segundo puesto.

Estos deberán acudir esta noche á recogerlos al local y hora señalados.

La Federación agradece á los clubs Racing, Daring, Eclipse, New Racing y Unión Montañesa", el concurso que la prestaron, gratitud que hace extensiva á los demás deportistas que se esforzaron por el mejor resultado de la prueba.

VALIOSA IMPRESION DE LAS PRUEBAS

"Sollerius", el querido amigo y competente cronista deportivo, me pide una impresión sobre el cross-country celebrado el domingo, en los Campos de Sport, del Sardinero. Muy gustoso. voy á complacerle, aunque bien sé que no he de acertar á cumplimentar el encargo tal como yo quisiera.

Creo que la Federación Atlética Montañesa obtuvo uno de los muchísimos triunfos que la esperan. La organización dada á esta carrera fué magnífica, oyendo de labios de los que en ella participaron, tan sólo alabanzas.

El resultado de la carrera me satisfizo; se logró mejorar anteriores marcas, lo que demuestra que nuestros corredores van mejorando.

Me parece no equivocarme al afirmar que si la carrera hubiera tenido una pequeña subida próxima á la meta de llegada, el título de campeón nadie se le hubiera arrebatado al pequeño Liañuco. Este corredor, á pesar de contar solamente catorce años, obtuvo un triunfo ruidosísimo, haciendo la mayor parte del recorrido en cabeza, y clasificándose en segundo lugar, con una diferencia de 2/5 de segundo.

ZOTAL
Desinfectante, insecticida. Cura llagas, heridas y sarna ó roña del ganado. Evita toda clase de enfermedades

No cabe duda que, moralmente, suyo es el campeonato.

De los demás corredores, el vencedor le encuentro muy mejorado; pero le encuentro más corredor en liso que en cross. Es, á mi juicio, el futuro campeón de la Legua Española. El veterano Manolo Gómez, falto de desentrenamiento. ¿Qué iba á pedírsele?

Del equipo del regimiento Andalucía, ni que decir tiene que el mejor fué Arrozamena, ya que, curtido en estas luchas, supo ocupar su puesto desde la salida. Sus compañeros están excesivamente pesados para carreras largas.

En la carrera de cien metros, me sorprendió el estilo de Oscar Rodríguez. Me parece que, especializándose en esta distancia mejoraría notablemente la marca que obtuvo.

En próximas carreras veremos cómo continúan nuestros valores, si en alza ó en baja.

Por último: Lo mejor, para mí, la rectitud de los federativos de la Atlética, no permitiendo participar en la carrera á los reinosanos, sin antes haber cumplido el castigo que el pasado año les fué impuesto.—Sanroma.

AUTOMOVIL, se vende.
Coche europeo, dos carrocerías, buen uso, precio ventajoso. Informarán esta Administración.

Ciclismo.

LA PRUEBA DIAMANT, EN EL SARDINERO

Resultó interesante en extremo la prueba ciclista corrida ayer en el Sardinero y con la que inauguró oficialmente sus carreras la Unión Ciclista Montañesa. A las tres se dió la salida á los corredores, que lo hicieron en el número de 18.

Como era sabido, la prueba era de ocho vueltas al circuito del Sardinero. Hasta la séptima se mantuvo Ramón Gómez, del Monte Sport, en el primer puesto; pero en el embalaje decisivo, se dejó pasar por Angel Ruiz y José Sierra, que ocuparon los primeros lugares.

La clasificación fué la siguiente: Primero entró Angel Ruiz, del Racing, de Reinosa, invirtiendo en el recorrido 47 minutos. Los demás entraron por el orden que les señalamos: José Sierra, del Peñacastillo Ciclo Sport; Ramón Gutiérrez, del Monte Sport; Ramón Castanedo, del P. C. Ciclo Sport; Angel Carro, Fernando Sierra, Fernando Palazuelos y Angel Carrera.

Angel Ruiz y Ramón González, de 1.ª y 2.ª categoría, ganan en el circuito del Sardinero los primeros premios sobre bicicletas **DIAMANT.**
Depósito exclusivo: GARAJE TORCIDA

Clasificación de segunda categoría por el orden siguiente: Angel Ruiz, José Sierra y Ramón Castanedo. Tercera Categoría: Ramón Gómez, Angel Carro, Fernando Sierra, Fernando Palazuelos y Angel Carrera.

La organización, como sólo pueden hacerla los dignísimos señores que forman la Unión Ciclista Montañesa.

SARNA Y PICORES DE LA PIEL. ANTISARNICO MARTI es único que los cu sin baraño. Venta todas las farmacias.

Fútbol.

TRIUNFO DEL RACING CLUB SOBRE LOS CHECOS.

En partido amistoso, pero que fué muy reñido é interesante, contendieron el pasado domingo el Racing Club y el Meteor, de Praga.

El primer campo fué muy interesante desplegando los extranjeros un juego muy vistoso, al que opusieron los racinguistas una acertada táctica, que les permitió conseguir el primer tanto en un remate de Díez. Oscar tiró á continuación un penalty, sin consecuencias, por exceso de colocación. El segundo tanto le marcó Oscar recogiendo un pase de Díez. El tercer tanto de la tarde le consiguieron los checos en un formidable chut del interior izquierda. El cuarto, que se le apuntaron los del club local, fué consecuencia de una valiente escapada de Oscar, terminando el primer tiempo con tres tantos á uno en favor del Racing Club.

El segundo tiempo fué bastante más pesado, y el dominio, sostenido hasta entonces por nuestros jugadores, se hizo indistinto, jugándose en ambos campos. Una escapada, que mejoró la anterior, de nuestro centro delantero, permitió al Racing apuntarse el cuarto tanto. Los checos arreciaron su juego y el centro delantero pudo así apuntarse un segundo goal. Antes de terminar el partido, un penalty, tirado por Oscar y aprovechado, hizo que el resultado fuese de cinco tantos á dos en favor del equipo racinguista.

Los checos ofrecieron en su equipo bastantes deficiencias; pero como han prometido sustituirlas para el partido del jueves, reforzando sus líneas con mejores elementos, esperamos á su segunda actuación para hacer un juicio definitivo.

El Real Racing complació, lo que no pudo decir el árbitro.

LUIS LEGAZ PEREZ
Ex dependiente de "El Botín de Oro".
Calzados de todas clases. Gran surtido para primera comunión.
PRECIO FIJO MARCADO
SOMORROSTRO. 1 (subida á la Catedral)
SANTANDER

EN LOS CAMPOS DE MIRAMAR.

No pudo ser más brillante la jornada deportiva de ayer en los campos de la Unión Montañesa. Por la mañana el Unión Santanderina, en partido de campeonato, venció al Iberia F. C. por cinco tantos á cero. A continuación los reservas de los clubs Monte Sport y Albericia F. C. empataron á un tanto.

Por la tarde, á las tres, jugaron el Daring Club y el Montaña Sport, en el que triunfó este último por tres tantos á cero.

Sin decisión contendieron luego Leiva y Fernández en encuentro de boxeo, declarándose el "match" nulo por trascurrir los seis "rounds" sin triunfo decisivo de ningún púgil.

Por último contendieron el Unión Club, del Astillero, contra el primero de la Unión Montañesa, encuentro en honor de Perujo. El partido, que fué reñidísimo é interesante, terminó con un empate á tres tantos.

EN LOS CAMPOS DE PARBAYON

Se celebró en los hermosos campos de este pueblo el anunciado encuentro entre los equipos Unión Deportiva y Monte Sport.

Las fuerzas estaban muy igualadas y por eso la lucha resultó muy interesante, terminando el partido con un honrosísimo empate á dos tantos.

El público quedó altamente satisfecho de la forma en que se desarrolló el partido y de la actuación de su equipo predilecto, que cada día cuenta con mayor y más merecido número de partidarios.

EL MATCH TARRASA-OSASUNA

Nuestro querido compañero, el presidente del Colegio de Arbitros, don Fermín Sánchez, que arbitró con la imparcialidad y acierto características en sus arbitrajes, el match semifinalista serie B, Tarrasa-Osasuna, accediendo cariñosamente á una petición nuestra, da á conocer su valiosa opinión á los lectores deportivos de EL CANTABRICO.

Dice así:

El match Tarrasa-Osasuna fué movidísimo, sostenido á gran "train". Ganó Osasuna por tres á cero, por su mayor acometividad y arrojo ante los zagueros, en todo el segundo tiempo. Si hubieran empleado las preocupaciones del primer período, á buen seguro que el resultado no hubiera sido éste. La lucha tuvo momentos de dureza y de extralimitaciones en las que los catalanes dieron la pauta. El público fué correcto, muy cariñoso. El desempate promete ser durísimo. Trátase de una verdadera final, ya que el vencedor es el más probable campeón de su serie.

Fermín Sánchez.
(Arbitro del match).

HONOR AL COLEGIO DE CANTABRIA

Los árbitros montañeses se van imponiendo por su competencia, por su honradez y por su ecuanimidad.

Lo demuestra el que, para arbitrar el desempate que se jugará hoy en San Sebastián, entre los equipos Tarrasa-Osasuna, se haya nombrado á don Carlos José Gacituaga y que, los dos equipos, Real Unión, de Irún,

El equipo Daring Club, del Colegio Cántabro, de Santander.

HA LLEGADO UNA EXPEDICIÓN DE LOS NUEVOS MODELOS
Buick 1924
Elegantes carrocerías.
Espléndida suspensión.
Motor de nueva construcción.
Nuevo sistema de lubricación.
Freno á las cuatro ruedas
Exposición: Paseo de Pereda, 28 Teléfono 1001.

M.E.C.D. 2017

Al comprar tabletas de Aspirina fíjense siempre en la faja encarnada que lleva la inscripción
Fabricación especial para España.
El mejor remedio contra la grippe, reumatismo, resfriados, dolores de cabeza y de muelas
BAYER
ASPIRINA
Fabricación especial para España

y Barcelona F. C., hayan propuesto á don Fermín Sánchez para el encuentro de desempate que se celebrará también en la capital donostiarra el miércoles próximo, ignorándose, hasta ahora, si nuestro compañero podrá aceptar tal misión.

EN LOS CAMPOS DE GUARNIZO

Digno de haber sido honrado con la asistencia de mayor número de aficionados, fué el partido del domingo, donde los culturales se encontraron con un enemigo de cuidado como es el Esperanza, de Torrelavega, reforzado con algunos elementos de la Gimnástica.

El partido resultó muy entretenido y del agrado del respetable, consiguiendo La Cultural imponer su dominio, del cual resultaron los tres tantos de impecable marca, obra, el primero, de soberbio punterazo de Ontavilla; el segundo, de igual manera, por José Mari, y el tercero, también de Ontavilla, de un cabezazo.

Se distinguieron, por el Esperanza, Maray y Robledo.

Por los de casa, Juanito tuvo una buena tarde; los demás, cumplieron.

El arbitraje corrió á cargo del señor Riestra, que estuvo imparcial y competente.

EN LOS CAMPOS DE PEÑACASTILLO

Como estaba anunciado, se celebró en los campos de dicho pueblo un interesante partido entre el equipo propietario y el del Montaña-Olimpia.

Después de un indistinto dominio por ambas partes, terminó el partido con el empate á dos goals.

El árbitro, imparcial.

Por la mañana, y á las diez y media, contendieron en partido amistoso los peques del Peñacastillo contra el infantil del Muriedas, no logrando ninguno de ellos la victoria, quedando empatados á un goal.

Por el Peñacastillo se distinguieron Igareda y Pepín, y por el Muriedas, la defensa, que estuvo acertada.

EN LOS CAMPOS DE LA ALBERICIA

El domingo, y en partido amistoso, contendieron los equipos Unión Deportiva y Athletic Club.

Después de un constante dominio por parte de los unionistas, terminó el partido con un resultado de 4 á 1 á favor del Unión.

EN LOS CAMPOS DE IGOLLO.

El domingo jugaron el Cantabria y el Español, de esta.

Después de luchar por el triunfo, no le consiguieron, pues empataron á un tanto.

El primero le marcó el España en el primer campo y el último el Cantabria casi al terminar el encuentro.

Tuvo que ser arbitrado el partido por dos señores, pues el primero lo hizo tan mal, que hubo que eliminarle.

El público, satisfecho.

EN LOS CAMPOS DE LOS ARENALES.

En el partido celebrado el domingo en los Arenales entre el Club Norteño y el Catequesis de Santa Lucía (reserva), venció el primero por cuatro á cero, después de haberse alineado el Catequesis con cuatro jugadores nuevos. El Norteño presentó la siguiente alineación: Solís; Bermúdez, Quintana; Venero, Miguel, Bosque; Bermúdez, Gabino, Gil, Muñiz, Helguero.

RETOS Y CONVOCATORIAS

El Club Deportivo Cantabria celebrará junta general el viernes, á las ocho de la tarde en primera convocatoria y á las ocho y media en segunda, en el domicilio social, Cisneros, número 1, segundo.

—Se ruega á todos los jugadores del primero y del segundo equipos del Club Deportivo Cantabria estén el martes, á las ocho en punto, en el sitio de costumbre, para dar comienzo á los entrenamientos.

—Para hoy, á las siete y media de la tarde, se convoca á los atletas de la Unión Montañesa señores Gándara, Galán, Fernández, Orobio, Alonso, Torón, Riancho, Campos y Angulo, y á los boxeadores Leiva, Madrazo, Martínez y Fernández.

—La Unión Deportiva reta al infantil del Unión Club, del Astillero, para jugar el domingo, á las cuatro menos cuarto. Se ruega contesten en este diario.

Reinosa

EL MURIEDAS F. C. Y EL RACING CLUB, EMPATAN A CERO

Hoy, domingo, han jugado un partido amistoso los equipos Muriedas F. C. y el local Racing Club, que ha de jugar la próxima temporada (á excepción de Fuentes, que, por estar enfermo, no ha podido alinearse).

El partido ha sido muy interesante y la entrada colosal. De continuar así acudiendo el público á los campos, cree que presenciaremos esta temporada grandes partidos.

Los racinguistas debutantes son gente pegando al balón y creo que sometiéndose todos juntos á un entrenamiento constante, darán "jaque" á más de un favorito de la afición cántabra.

El resultado de este partido fué un empate á 0, resultando, repito, muy interesante, admirando ambos equipos, con sus bonitas jugadas, al respetable. Si bien jugaron los de casa, no menos los del Muriedas, destacándose ambos guardametas.

EL CORRESPONSAL

MARITIMAS

COMPAÑIA TRASATLANTICA

Según radiogramas recibidos en esta casa consignataria, se encontraban navegando, sin novedad, el domingo, día 27 del actual, al mediodía, el vapor "Alfonso XIII" á 1.341 millas de La Coruña y el "Cristóbal Colón" á 1.461 millas de la Habana.

LA SUBASTA DEL "COLON"

La subasta del vapor "Colón", que perteneció á la Comisión Hidrográfica del Norte, se celebrará el día 12 de mayo próximo, á las diez y media de la mañana, en la Comisaría del Arsenal del Ferrol, ajustándose al pliego de condiciones publicadas en el "Diario Oficial del Ministerio de Marina" del día 27 de marzo último.

EL "HOLSATIA"

El vapor correo alemán "Holsatia", que salió de Santander el día 8 y el día 10 de Vigo, llegó á la Habana, sin novedad, el día 23 del corriente.

LOS VAPORES CORREOS

Después de desembarcar el pasaje y la carga que traía para Santander, salió el domingo para Saint Nazaire el trasatlántico francés "Cuba".

—También salió, después de desembarcar el pasaje y la carga que conducía para este puerto, el vapor correo holandés "Spaarndam".

—Procedente de Cádiz entró ayer el trasatlántico español "Barcelona", de la Compañía de Pinillos, que embarcó pasaje y carga para Habana y Santiago de Cuba.

—De Rotterdam llegó ayer el vapor correo holandés "Leerdam", que salió por la tarde para Habana, Veracruz, Tampico y Nueva Orléans, con pasaje y carga general.

MOVIMIENTO DE BUQUES MERCANTES

Con carga general de Bilbao llegó el vapor alemán "Larache".

De Sevilla, con carga general, el vapor "Cabo Menor".

El vapor "Lolina" llegó de Avilés con carbón, siendo despachado en lastre para San Sebastián.

De Zumaya llegaron el balandro "Toni" y el "Clarisa", con cargamento de adoquines.

Del mismo puerto entró con cemento el balandro "Adriana".

Con cargamento de mineral de hierro salió para Ardrossan el vapor "Pilar".

Para Cartagena, con carga general y carbón, salió el "Andraka-Mendi".

Con un importante cargamento de café y cacao entró anoche el vapor alemán "Tsad", procedente de Colón.

Reumáticos
CIATICARINA GARCIA SUAREZ
Alivio inmediato; curación segura. Venta: farmacias y Madrid, C. Recoletos, 2.

CIRCO DE GALLOS

Catorce peleas estaban anunciadas para el domingo último, de las que sólo se suspendió una de la tarde entre "Diana" y "Rabalet".

POR LA MAÑANA

1.ª "Abandonada" contra "Numancia", con pollos colorados á 19 milímetros, de 3-1 y 3-2. Ambos gallos son muy buenos, sobresaliendo el de "Abandonada", que hace cisco á su contrario á los siete minutos.

2.ª "Cuatro Caminos" y "Astillero", tuerto éste y derecho aquél. Queda ciego el de "Astillero" y rompe ambas puyas, levantándole su dueño á los ocho minutos. Buena pelea.

3.ª "Abandonada" y "Numancia", pollos de 17 milímetros, jabado y colorado. De entrada rompe el jabado el ala por el tronco, y se pone el dinero en su contra, pues el contrario es un pollo de primera. El de "Abandonada", á pesar de la rotura del ala, continúa luchando, poniendo la pelea por suya, con momios, resistiendo veintiséis minutos, al cabo de los cuales lo levanta su echador, Pepe "el estanquero". Fué una gran pelea, y seguramente pocos ó nadie habrán visto otra que, en las condiciones del jabado, continuara luchando. Es un caso excepcional. No podía negar que era de los verdaderos de "Abandonada", y no felicitamos al dueño, porque es ley en esa gallera desde hace más de medio siglo.

4.ª "Cuatro Caminos" y "Primero de Mayo". En buena pelea, gana el de "Cuatro Caminos" á los siete minutos.

5.ª "La Cochera", gallo giro, y "Numancia", colorado. Es muy castigado el de Bernabé, sacudiendo de lo lindo el de "Numancia", que canta la gallina á los diez minutos. Felicitamos á don Manolo.

6.ª "Astillero" y "Abandonada". Son buenas jacas, perdiendo la segunda á los tres minutos.

7.ª "Diana-Muriedas", con "Fénix", pollos de 15 milímetros. Más clavador "Fénix", ganó á los veinte minutos.

POR LA TARDE

1.ª "Diana" y "La Sola". Hacen tablas por separación.

2.ª "Numancia" y "Diana-Muriedas". Ganó "Diana", en buena pelea, á los cuatro minutos.

3.ª "Electra" y "Diana". En buena lucha, apuntiló el de "Electra".

4.ª "Numancia" y "Fénix". A los veinticuatro minutos gana el primero.

5.ª "Maliaño", 3-10, derecho, contra 3-11, tuerto, de "Electra". Son dos buenos luchadores; pero el tuerto "Roque" es de los que meten hasta patas y asesina á su adversario. No puede ser, está visto, y siempre lo hemos dicho, que en tuertos no se puede meter nadie con Jenaro el de San Roque.

6.ª Dos pavos de "Rabalet" y "Maliaño", que pelean muy mal, perdiendo "Rabalet".

ESPOLONES

BOLSAS DE MADRID

	Día 26	Día 28
Interior F.	70 40	70 40
» E.	70 40	70 45
» D.	70 60	70 70
» C.	70 65	70 85
» B.	70 65	70 80
» A.	70 65	70 80
» G H.	71 00	70 80
Exterior (partida).	86 00	85 80
Amortizable 1920 F.	95 00	95 00
» » E.	95 15	95 00
» » D.	95 45	95 15
» » C.	95 45	95 25
» » B.	96 00	95 25
» » A.	95 50	95 25
» 1917.	95 50	95 00
Tesoros Enero.	101 10	101 15
» Febrero.	103 00	103 25
» Octubre.	101 70	101 70
CÉDULAS		
Banco Hipotecario 4 %.	89 65	89 55
» » 5 %.	99 00	98 95
» » 6 %.	108 95	109 00
ACCIONES		
Banco de España.	569 50	566 00
» Hispano Americano.	000 00	000 00
» Español de Crédito.	155 00	000 00
» » del Río de la Plata.	50 00	50 00
» Central.	108 00	108 00
Tabacos.	242 00	242 00
Azucareras (preferentes).	00 00	79 50
» (ordinarias).	32 00	32 00
Nortes.	332 00	340 00
Alicantes.	332 50	340 00
OBLIGACIONES		
Azucareras, sin estampillar.	00 00	00 00
Minas del Riff.	00 00	91 50
Alicante, 1.ª.	287 25	287 50
Norte, 1.ª.	65 40	65 50
Asturias, 1.ª.	00 00	00 00
Norte 6 %.	000 00	102 75
Ríotinto 6 %.	000 00	000 00
Asturiana de Minas.	000 00	101 85
Tánger á Fez.	00 00	99 50
Hidroeléctrica Española 6 %.	00 00	98 00
Cédulas Argentinas.	00 00	2 43
Francos (París).	46 00	46 90
Libras.	00 00	31 90
Dollars.	00 00	7 26
Marcos.	00 00	00 00
Liras.	00 00	32 60
Francos suizos.	000 00	000 00
» belgas.	00 00	40 40

Información del Banco de Santander.

COTIZACION LOCAL

FONDOS PUBLICOS

Deuda perpetua 4 por 100, interior, 40.000 pesetas, á 70,65.

Amortizable, 5 por 100, emisión de 1920, 12.500 pesetas, á 95,25.

OBLIGACIONES

Ferrocarriles Norte: Madrid, Zaragoza y Alicante, serie H, 5 y medio por 100, 3.500 pesetas, á 94,15.

S. A. Nueva Montaña, 4 por 100, 10.000 pesetas, á 73.

Idem Electra de Viesgo, 5 por 100, 66.000 pesetas, á 84.

Idem ídem, 6 por 100, 58.500 pesetas, á 98.

Sociedad Minas de Potasa, 7 por 100, 32.500 pesetas, á 98,60.

Santander, 28 de abril de 1924.—El adjunto de turno, ALEJANDRINO F. CARCABA.

CONVOCATORIAS Y AVISOS

"El Fígaro" (Sociedad de Obreros Peluqueros-Barberos).—Esta Sociedad advierte á sus asociados que no se trabajará el día 1.° de mayo y recuerda á los patronos el deber que tienen de respetar el pacto hecho con la citada entidad.

"La Cerámica".—Se convoca á todos los compañeros y compañeras para hoy, martes, á las cinco y media, para asuntos de interés.

ROYALTY
GRAN HOTEL — CAFE — RESTAURANT de JULIAN GUTIERREZ
Máquina americana "Omega" para la producción del Café Express.—Mariscos variados.—Servicio elegante y moderno para bodas, banquetes, etc.
Plato del día: Crepinetas á la Parisién.

JOSE F. COTERO
OCULISTA
GARGANTA, NARIZ, OIDOS
Consulta: 10 a 1 y 3 a 5. Puente, 4, 2.°

Préstamos hipotecarios
de cinco á cincuenta años, sobre fincas rústicas ó urbanas y para construcciones reembolsables á comodidad, al 6 por 100 de interés anual.
Agente para el BANCO HIPOTECARIO DE ESPAÑA: BANCA CHAUTON.—General Espartero, 7.—Teléfono núm. 77.

RETRATOS DE NIÑOS
JULNAY, Amós de Escalante, 10.

JARABE FIGRÁN
cura rápidamente los catarros, resfriados, bronquitis, grippe, asma, tos ferina, tuberculosis, etc.
De venta en farmacias

AUTOMOVILES
CHANDLER-CLEVELAND-AMILCAR Y HUPMOBILE
Entrega inmediata de todos sus modelos
Exposición: PARDO y DORIGA, Muelle, núm. 22, y garage de MARIANO SANCHO, plaza de Cañadío.

Cervecería MUNDIAL PLATO ESPECIAL - - DEL DIA - -
Albóndigas.

Veraneo en el Sardinero.
Se alquilan "Villas" amuebladas desde 2.000 á 12.000 pesetas. Pisos desde 1.000 á 3.000, y en el hotel Madrid, departamentos con ó sin asistencia.
Informará José Cuartas, propietario del hotel Madrid.—Sardinero.

Espectáculos

TEATRO PEREDA.—Compañía de Pedro Barreto.—A las seis y media: "La montería". — A las diez y media: "El duquesito ó La Corte de Versalles".

SALA NARBON. — "El travieso capitán". Programa Gaumont.

PABELLON NARBON.—"La tormenta". Programa Universal.

CAFE CANTABRO. — Para hoy, selectas funciones de varietés. Siete y media tarde y diez y media noche.

SASTRERIA INGLESA de EDUARDO LINARES
Géneros garantizados — Maestro cortador de primer orden
Puente, 4 — Teléfono 1-32 — SANTANDER

PIDA USTED
aceite extrafino "SANTA AMALIA" en los principales establecimientos de ultramarinos. Precio 26 pesetas lata de diez kilos b/n.

BICICLETAS DE OCASION de 100 á 150 pesetas, en buen uso, bien presentadas y completamente útiles para rodar.
Bicicletas NUEVAS al contado y á plazos de todas marcas á precios sin competencia.
CASA RUIZ-Arcos de Dóriga, 5.

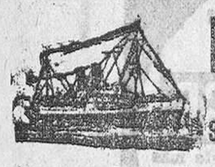

Holland America Line
GRANDES VAPORES CORREOS HOLANDESES
Servicio rápido de pasajeros cada veinte días, desde
Santander á Habana, Veracruz, Tampico y Nueva Orleans
PRÓXIMAS SALIDAS FIJAS DE SANTANDER

El vapor	SPAARNDAM	saldrá el 21 de mayo.
—	MAASDAM	— el 9 de junio.
—	EDAM	— el 2 de julio.
—	LEERDAM	— el 23 de julio.
—	SPAARNDAM	— el 11 de agosto.
—	MAASDAM	— el 3 de septiembre.
—	EDAM	— el 24 de septiembre.
—	LEERDAM	— el 13 de octubre.
—	RYNDAM	— el 19 de octubre. (Viaje extraordinario)
—	SPAARNDAM	— el 5 de noviembre.
—	VOLENDAM	— el 22 de noviembre. (Viaje extraordinario)
—	MAASDAM	— el 27 de noviembre.

admitiendo carga y pasajeros de primera clase, segunda económica y tercera clase para HABANA, VERACRUZ, TAMPICO y NUEVA ORLEANS.

DESTINO	1.ª clase	2.ª económica	3.ª ordinaria
HABANA	1.225	850	424,00
VERACRUZ	1.350	925	462,75
TAMPICO	1.475	970	462,75
NUEVA ORLEANS	1.600	1.050	572,75

En estos precios están incluídos todos los impuestos, menos a NUEVA ORLEANS, que son ocho dollars más.

TAMBIEN EXPIDE ESTA AGENCIA BILLETES DE IDA Y VUELTA, CON UN IMPORTANTE DESCUENTO.

Estos vapores son completamente nuevos, estando dotados de todos los adelantos modernos, siendo su tonelaje de 17.500 toneladas cada uno. En primera clase, los camarotes son de una y dos literas. En segunda económica, los camarotes son de DOS y CUATRO literas, y en TERCERA CLASE, los camarotes son de DOS, CUATRO y SEIS literas. El pasaje de TERCERA CLASE dispone, además, de magníficos COMEDORES, FUMADORES, BAÑOS, DUCHAS y de magnífica biblioteca con obras de los mejores autores. El personal a su servicio es todo español.

SE RECOMIENDA a los señores pasajeros que se presenten en esta Agencia con CUATRO DIAS de antelación para tramitar la documentación de embarque y recoger sus billetes.

Para toda clase de informes dirigirse a su agente en SANTANDER y GIJON, don FRANCISCO GARCIA, Wad-Ras, 3, principal. Apartado de Correos número 38. Telegramas y telefonemas FRANGARCIA.—SANTANDER.

¡¡AGRICULTORES!! ¡¡INDUSTRIALES!!
Motobombas para elevación de agua de pozos ó ríos.
Motores á gasolina y aceites pesados.
Molinos para cereales, yeso y toda clase de productos.
MAQUINARIA ELÉCTRICA
Pídase catálogos á La Maquinaria Industrial y Minera.
Bilbao. - Apartado 15.

COMPAGNIE GENERALE TRANSATLANTIQUE
VAPORES CORREOS FRANCESES RAPIDOS A CUATRO HELICES PARA
HABANA Y VERACRUZ
Salidas fijas de Santander el 22 de cada mes.
CUBA, el 5 de mayo (salida de Bilbao).
ESPAGNE, el 22 de mayo.
DESCUENTOS SOBRE PRECIOS DE TARIFA, EN PRIMERA Y SEGUNDA CLASE, A FAMILIAS DE TRES O MAS PASAJES ENTEROS, COMPAÑIAS DE TEATRO, TOREROS, PELOTARIS, FUNCIONARIOS ESPAÑOLES Y SUS FAMILIAS, COMUNIDADES RELIGIOSAS Y EN LOS BILLETES DE IDA Y VUELTA.
Precio en tercera ordinaria { Pesetas 425,00 para HABANA — 482,75 para VERACRUZ
Estos hermosos buques disponen de camarotes de dos, cuatro, seis y ocho literas, con lavabos de agua corriente, amplios salones y comedores con servicio de camareros y cocineros españoles para los señores pasajeros de tercera ordinaria.
Para reservas de pasaje, carga y cualquier informe que interese a los pasajeros para Habana y Veracruz y detalles de todos los servicios de esta Compañía, dirigirse a los consignatarios en Santander señores VIAL HIJOS, paseo de Pereda, 25, bajo. Teléfono número 58.

APOPLEJIA -PARALISIS-
Angina de pecho, Vejez prematura y demás enfermedades originadas por la Arteriosclerosis e Hipertensión
Se curan de un modo perfecto y radical y se evitan por completo tomando
RUOL
Los síntomas precursores de estas enfermedades: *dolores de cabeza, rampa o calambres, zumbidos de oídos, falta de tacto, hormigueos, vahidos (desmayos), modorra, ganas frecuentes de dormir, pérdida de la memoria, irritabilidad de carácter, congestiones, hemorragias, varices, dolores en la espalda, debilidad*, etc., desaparecen con rapidez usando Ruol. Es recomendado por eminencias médicas de varios países; *suprime el peligro de ser víctima de una muerte repentina*; no perjudica nunca por prolongado que sea su uso; sus resultados prodigiosos se manifiestan a las primeras dosis, continuando la mejoría hasta el total restablecimiento y lográndose con el mismo una existencia larga con una salud envidiable.
Venta en Santander: Sres. Pérez del Molino y C.ª, Pl. de las Escuelas y Wad-Ras, 1 y 3, y principales farmacias de España y Portugal.

Matilde Cimiano
PROFESORA EN PARTOS
Consulta del aparato generador de la mujer. Se ofrece á las señoras que tengan grietas en los pechos, etcétera. — Gabinete reservado para casos de su profesión. Eugenio Gutiérrez (antes Compañía), 12, segundo.—Consulta de once á una.

SARNICIDA "CESAR" INSTANTÁNEO DE EXQUISITO PERFUME CURA RADICALMENTE LA SARNA SIN DAÑO.

El Diluvio Colosia, frente a la plaza Nueva. Caña blanca legítima de la Habana. Manzanilla de M. Argüeso, etc.

SARNA El mejor antisárnico, Sulphosal, cura rápida (sin baños).—Primer antisárnico líquido, diez años éxitos.
RECHAZAR IMITACIONES
Venta Farmacias y Droguería de Díaz F. y Calvo.

SEÑORAS: El flujo y enfermedades de la matriz se curan con las irrigaciones del **Dr. VALLEY**
USADLA POR HIGIENE Y PARA EVITAR CONTAGIOS

Ferro-quina BISLERI ¿¿Queréis la Salud??

MILANO
Cura primaveral de la sangre.-Reconstituyente, tónico, eficaz, aperitivo é higiénico.
ESANOFELE

Contraveneno del mosquito que propaga la fiebre palúdica.-Previene el paludismo y la cura en todas sus formas.
Venta en farmacias y droguerías.
Depósito: PÉREZ MARTIN y C.ª—ALCALÁ, 9.—MADRID.

VENTA DE UNA CASA
En el pueblo de Corvera de Pas (Santander) se vende una de buena construcción, con huerta cercada, colgadizo; pero con agua potable, luz eléctrica y buenas comodidades.
Está próxima á la estación del ferrocarril de Ontaneda y á veinte metros de la carretera nacional; vive actualmente el maestro nacional. — Informará en Palencia, Mayor principal, 254, Evaristo Gómez.

Aviso al público
Muebles nuevos. Casa Martínez. Más barato, nadie. Para evitar dudas, consulten precio.—Juan de Herrera, 2.

15 duros
le cuesta un buen traje á la medida, con forros superiores.
CRESPO.—Libertad, 4, 3.°

Miguel F. Rodríguez.
Practicante de Medicina, masajista.—Calle del Sol, 2, 2.°

ADELFA PILA
Profesora en partos. Masajista. — Hospedaje embarazadas. — Ultimos adelantos.—Consulta gratis lunes y sábados. — Concordia, 7 tripdo. Teléfono número 3-44.

ANUNCIOS CORTOS
La Rioja Alta — Haro

SASTRAS para americanas de mahón y dril, se necesitan. Almacenes "La Batalla".

LIMPIEZA trimestral de chimeneas. Agencia conocidísima por exacto cumplimiento contratos. Precios módicos. Obreros asegurados. Marcelo de la Merced, San Sebastián, 6, bajo.—Teléfono 53.

¿....?—Sí, sí; cestas, butacas, artículos de mimbre, junco y médula, en la SEGUNDA cestería.—Calle de Burgos.

ASOMBROSA baja. Bicicletas Alcyon, Windsor. Máquinas para coser. Relojería. Gramófonos. Discos. Piezas. Accesorios. Reparaciones. Ventas a plazos. Manuel Muñoz. — Torrelavega.

LA CASA DE MATE vende los muebles, loza y vajilla mejores y más baratos que nadie. Alameda Primera, 26, teléfono 4-24.

SE CEDEN dos hermosas y contiguas habitaciones propias para consultorio médico ó cosa análoga. Sitio céntrico. Informes en esta Admón.

NECESITO un dependiente de barbero. Daniel Moral, Canalejas, 11 (barbería).—Reinosa.

ALQUILO pisos amueblados, con baño y gas, y en el Sardinero una casita. Esmerada limpieza. RASILLA, Velasco, 11.

VENDO casa calle Ruamenor, núm. 26, compuesta de planta baja, cabrete, tres pisos y mansarda. Informes en esta Administración.

SEMILLAS forrajeras seleccionadas, de todas clases.—Agustín García y García, almacén de cereales, garbanzos y coloniales. — Daoiz y Velarde, 23.—Santander.

EN REINOSA se arrienda, en sitio céntrico, casa y planta baja, propia para comercio. En Santander informará Domingo González, Marina, 1, y en Reinosa Juan Díez-Pelilla (comercio).

SE VENDE silla de montar, á medio uso. Informes: Carbajal, 5, primero.

CAMION de 3 á 4 toneladas, nuevo, se vende. Camioneta "Ford", en buenas condiciones y toda prueba, se vende. Informes: Gran Garaje del Sardinero.

SE VENDE, entera ó por pisos, la casa núm. 5 de la calle de Segismundo Moret, con plantas bajas á esta calle, y la de Cuesta. Informarán en esta Administración.

COMERCIO PRACTICO, contabilidad sencilla y partida doble, correspondencia, cálculos mercantiles, 1.ª y 2.ª enseñanza, francés, etc. Preparación para las carreras de Bachiller, Comercio y Náutica. Informarán en esta Administración.

BORDADORAS que sepan trabajar en las máquinas "Corneby", se necesitan en la fábrica de stores de Aranduy. Jornal mínimum, 3'50 pesetas.—Travesía de Cuevas.

VENDO casa de campo barata, ocho carros de huerta, llave en mano, al lado del Tiro Nacional, próxima estación Adarzo. Informarán: Viñas, 1, 3.° izquierda.

SE VENDE charret de cuatro asientos. Informarán: Perines, 8, 1.° dupdo., don Félix López.

OMNIBUS "Fiat", 32 plazas, toda prueba, 18.000 pesetas, vende "Garaje Vallina".

SE VENDEN dos hoteles nuevos, llave en mano, bien situados. Informes: Peñas Redondas, 9, bajo.

GRAN PENSIONADO-COLEGIO señoritas de Rodríguez.—Internas, medio-pensionistas y externas.—Sucursal en el Sardinero: Luis Martínez, "Villa Rodríguez".

VENDO mesas de mármol, lunas varios tamaños, marquesina, paisajes lienzo, divanes y toda clase utensilios para café.—Café Moderno. Torrelavega.

SE NECESITA una oficiala ó medio oficiala pantalonera. Informes: Sánchez Silva, 1, primero izquierda.

EN LA BARBERIA de Fernando García, Compañía, 18, hace falta un medio oficial adelantado.

VENDO planta baja dedicada á tienda, con cabrete y bolera. Informes: Arrabal, 15, segundo.

VENDO plantas bajas y pisos.—Calderón, 25, primero.

SE TRASPASA una tienda de café, comidas y bebidas. Darán razón en esta Admón.

SE ALQUILA primer piso amueblado, sitio céntrico. Informes: San José, 16, segundo, señora de Soto.

SE VENDE casa con terreno, tres viviendas, junto estación Guarnizo, conocida por la casa "del tocinero". Informes en la misma estación.

EN 50.000 PESETAS traspaso negocio en Santander que produce de utilidad 1.000 pesetas mensuales. Dirigirse: Pedro de Obe. Lista de Correos.—Santander.

M.E.C.D. 2017

PIÉNSELO...

y cuando lo haya pensado seguirá nuestro consejo: Comprará usted un FORD, EL AUTOMOVIL UNIVERSAL, y tendrá la seguridad de contar con su coche cuando lo necesite.

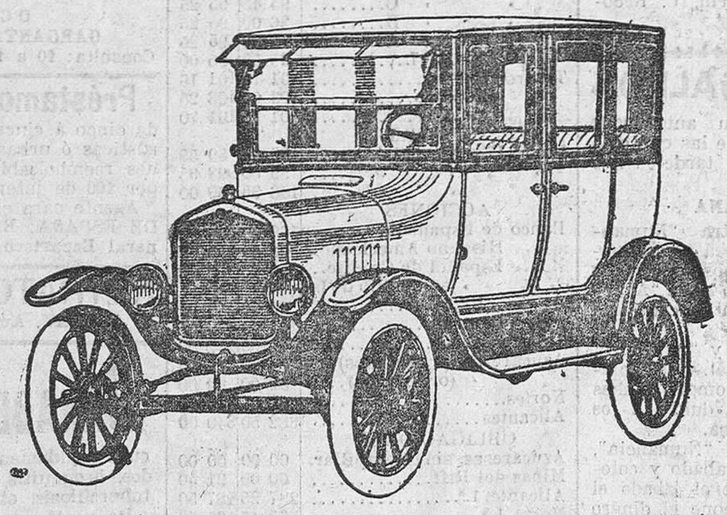

UN AUTOMÓVIL DE CALIDAD A UN PRECIO ECONÓMICO

Ford Motor Company S.A.E.

PEDID INFORMES A LOS AGENTES FORD

URINARIAS

Cura infalible en breves días sin molestias, de la blenorragia, gonorrea, gota militar y demás enfermedades de las vías urinarias de ambos sexos, por antiguas y rebeldes que sean, con los

"Cachets Collazo"

GRATIS: remito dos interesantes libritos y muestra de

"Azúcar Collazo"

para purgar á los niños y adultos sin que lo sepan y para curar las enfermedades del estómago, hígado e intestinos.

Pídalos. A. García. Apartado 662.—MADRID.

Café HAG descafeinado

es café natural con todo su aroma, pero libre de cafeína, el veneno de corazón y nervios.

De venta en Santander:

Suc. de Pichín Gayoso.
Cesáreo Ortiz.
Hijo de Ceballos y C.ª
Waldo García Martínez.

Para comer bien y barato, en la

Nueva Suiza

PLAZA DE LA LIBERTAD

Este establecimiento está á cargo del antiguo cocinero del café Suizo. Se sirve toda clase de comidas.

Fábrica de bordados

Stores, visillos, galerías, colchas y toda clase de cortinajes, fabricados a la medida. Presupuestos económicos, encargándonos de la colocación.

Se pasa el muestrario a domicilio.

RUAMAYOR, 41

Agente en ésta: Don Agapito Quemada, Blanca, 15.

Callos y Durezas

de los pies curan segura y radical mente á los cinco días de usar el

Callicida Abras Xifra

A la primera aplicación cesa el dolor. Es fácil y cómoda. No duele ni mancha. Véndese el estuche con frasco, pincel é instrucciones, á dos pesetas. Argensola, 10, farmacia. Advertimos que se expenden multitud de imitaciones y falsificaciones de nuestro callicida. Pídase siempre en farmacias serias y acreditadas, exigiendo el nombre ABRAS XIFRA. Véndese en Santander en todas las farmacias y droguerías.

Servicio rápido de vapores correos ALEMANES de SANTANDER para HABANA, VERACRUZ y TAMPICO

PRÓXIMAS SALIDAS DEL PUERTO DE SANTANDER

6 de mayo 1924, vapor "TOLEDO" | 10 de junio 1924, vapor "HOLSATIA"
12 de julio 1924, vapor "TOLEDO"

Admiten carga y pasajeros de primera y segunda clase, segunda económica y tercera clase.

Precios de tercera ordinaria { Para la Habana (incluído impuestos) Ptas. 400,00 / Para Veracruz y Tampico — — 482,75

Estos vapores están construídos con todos los adelantos modernos y son de sobra conocidos por el esmerado trato que en ellos reciben los pasajeros de todas las categorías. Llevan médicos, camareros y cocineros españoles.

Para toda clase de informes, diirigirse á los consignatarios

CARLOS HOPPE Y COMPAÑIA

COMPAÑIA DEL PACIFICO

Vapores correos ingleses de dos hélices

SERVICIO DEL CANAL DE PANAMA

Salidas mensuales de Santander para HABANA, COLON, PANAMÁ y puertos de PERU y CHILE,

El día 27 de abril, el nuevo y magnífico vapor

OROYA

admite carga y pasajeros de primera, segunda y tercera clase.

Precios de pasaje para Habana { En 1.ª clase, incluído impuestos, pesetas 1.594,50 / En 2.ª — , — — , — 959,50 / En 3.ª — , — — , — 425,00

Las siguientes salidas las efectuarán:

El día 11 de mayo, el vapor "ORIANA"
El día 25 de mayo, el vapor "ORCOMA"
El día 22 de junio, el vapor "ORITA"

Rebajas á familias, sacerdotes, compañías de teatro y en billetes de ida y vuelta.

Estos magníficos vapores, de gran porte y comodidad, para mayor atracción del pasaje hispanoamericano, han sido dotados para los servicios de primera, segunda y tercera clase, de cocineros y camareros españoles, que servirán la comida al estilo español. Llevan también médico español.

Los pasajeros de tercera clase van alojados en camarotes de dos, cuatro y seis personas, con cuarto de baño, comedores amplios y ventilados y espaciosas cubiertas de paseo.

Para toda clase de informes, dirigirse á sus agentes

HIJOS DE BASTERRECHEA

Paseo de Pereda. 9 × SANTANDER × Teléfono número 41

Tos que molesta

Después de unos días, después de un catarro abandonado, la tos es cavernosa y estalla por ataques, sobre todo durante la noche. Los esputos son más numerosos y se expulsan con dificultad, la respiración es más molesta, hay a menudo fiebre y cansancio. Es una bronquitis aguda que se atajará o curará radicalmente con el PECTORAL RICHELET. Si continúa yendo a sus ocupaciones tome usted PASTILLAS RICHELET, que constituyen una verdadera poción seca, especialmente creada para continuar y perfeccionar la acción del PECTORAL RICHELET. En casa el PECTORAL RICHELET y para afuera las PASTILLAS RICHELET.

El PECTORAL o las PASTILLAS RICHELET se venden en todas las farmacias y droguerías. Las PASTILLAS se venden a 1,70 la caja, y caso de no encontrarlos, diríjanse en seguida al LABORATORIO RICHELET, San Bartolomé, 1.—San Sebastián.

Se vende Central Eléctrica en marcha con fuerza hidráulica todo el año en pueblo de 300 vecinos, provincia Palencia.

PEDID INFORMACION AL APARTADO DE CORREOS 9.015 DE MADRID

Automóvil MATHIS, 4 plazas, nuevo, muy barato.
Automóvil EXESS, 5 plazas, usado, muy barato.
Camión DION BOUTON, 4 toneladas, usado, muy barato.

PEDID INFORMACION AL APARTADO DE CORREOS 9.015 DE MADRID

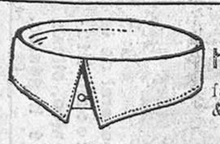

Los célebres cuellos de hilo semi-blandos ERCO

fabricados por la Casa E. Roubiczek & C.º, de Praga (Checoeslovaquia), tienen las siguientes ventajas:

1.º Tejido especial, casi indestructible.
2.º No se encoge ni hace arrugas.
3.º No echa á perder corbatas ni camisas.
4.º Tiene la comodidad del cuello blando y el aspecto del cuello planchado.

De venta, ptas. 2,50 cada cuello, en Santander en Casa de don Fernando Ramírez, Blanca, 5, y de don Felipe Sesma, Blanca, 17. Depositarios para España: Muller y Cía., Barcelona, Aviñó, 20.

DEFINITIVAMENTE SÓLO EL MES DE

ABRIL

venderemos con la rebaja extraordinaria de 40 por 100 menos de su valor.

FÍJENSE EN LOS PRECIOS QUE TENEMOS MARCADOS

Sábanas muy grandes y buenas, desde	5,70	pesetas.
Trajes niño, desde	6,00	—
Pantalones, desde	1,50	—
Americanas, desde	3,00	—

Todos los demás géneros, también á precios increíbles.

APROVECHEN ESTA OCASION -:- ÚNICA PARA COMPRAR BARATÍSIMO

¡SOLO EL MES DE ABRIL!

Almacenes LA BATALLA

Atarazanas, números 4 y 6 -:- Teléfono número 673

ANTONIO FERNANDEZ & COMP.ª

Importadores de azúcares, cacaos, cafés, canelas

SANTANDER

¡¡¡SEÑOR!!! Si para curar su enfermedad de la ORINA no hace usted uso de las

SALES KOCH

COMETE UNA TORPEZA GRANDISIMA

Con las SALES KOCH conseguirá seguramente hacer desaparecer esa antigua BLENORRAGIA que no ha podido vencer.

Y SIN SONDAJES, NI OPERACIONES Y SIN MOLESTIAS

CONSEGUIRA con las SALES KOCH la dilatación de sus ESTRECHECES, haciendo que pueda emitir la orina con facilidad, sin molestias y sin esa lentitud desesperante.

CONSEGUIRA con las SALES KOCH que las MOLESTIAS Y DOLORES, al orinar, desaparezcan, calmando al momento esas punzadas, esos escozores o dolores que, al empezar a orinar, durante la micción o al fin de ella, a usted tanto le hacen padecer.

CONSEGUIRA con las SALES KOCH que los CALCULOS Y ARENILLAS sean disueltos, haciendo su expulsión insensible y modificando la propensión de su orina a esas nuevas formaciones calculosas.

CONSEGUIRA con las SALES KOCH que su catarro a la vejiga sea curado, haciendo que su orina quede limpia de los posos blancos, rojizos, purulentos o de sangre que a usted tanto le preocupa.

Las SALES KOCH no tienen rival por su acción rápida y segura para curar todos los padecimientos CONGESTIVOS O INFECCIOSOS del aparato urinario, por su acción desinfectante en medio alcalino enérgico.

Las SALES KOCH sustituyen con ventaja a las aguas minerales de indicación al aparato urinario.

Si desea explicaciones pida a la CLINICA MATEOS, Arenal, 1, MADRID, el método explicativo infalible.

De venta: Pérez del Molino.

IMPORTANTISIMO

Las célebres AMPOLLAS OMEGA, para que toda persona, en su propio domicilio, pueda preparar los más exquisitos JARABES, LICORES y PERFUMES, se venden en Santander, en los siguientes puntos: Eduardo Pérez del Molino, droguería; Ramón Secunza, Puerta la Sierra, 1; Daniel Cuevas, Lealtad, 1; farmacias José Fernández Reguera, paseo de Pereda, 24; García Gavilán, Méndez Núñez, 2; droguería Valeriano Alonso, Puerta la Sierra, 7.

FIJADOR OMEGA, excelente preparado de perfumería para la fijación y embellecimiento del cabello.

Se admiten representantes en los partidos judiciales de Cabuérniga, Castro Urdiales, Laredo, Potes, Ramales, Reinosa, San Vicente de la Barquera, Santoña, Torrelavega, Villacarriedo.

Diríjanse las solicitudes al director del LABORATORIO FARMACEUTICO NACIONAL, Hermosilla, 52. Madrid. Apartado 9.003.

M.E.C.D. 2017