REDACCIÓN Y ADMINISTRACIÓN
Santa Clara, 12, pral. y ent.
Número suelto: 5 CÉNTIMOS

LA ATALAYA
DIARIO DE LA MAÑANA

TALLERES DE ESTE PERIÓDICO
Santa Clara, núm. 12, bajo
Número atrasado: 25 CÉNTIMOS

Año XIII.—Número 4 803 | Santander.—Martes 4 de abril de 1905 | Teléfono número 139

SANTORAL

Día 4.—Martes.—San Isidoro, arzb., patrón de Sevilla; Santos Ambrosio, Víctor, Tribio de Liébana y Zósimo.—I. P. Ayuno.

Día 5.—Miércoles.—San Vicente Ferrer, patrón de Valencia, y Santa Emilia.

J. MARAÑON MARTINEZ
Especialista de las enfermedades de la mujer
Consulta de esta especialidad y de cirujía en general.
Horas de consulta: de once á una,
ALAMEDA PRIMERA, NÚME. 10 12

Banco Hipotecario de España
Habiendo llegado el Inspector de este Banco, se avisa á los señores que tienen solicitados préstamos hipotecarios se sirvan presentar la titulación para el examen.
Dirigirse á los comisionados de la provincia, **Sres. Viuda del marqués de Hazas y Chauton**; *General Espartero, 7.*

La jura de la bandera

La jura de la bandera es la fiesta de la Patria.

Eso significa, eso será el acto que tendrá lugar en el día de mañana ó pasado mañana, sino mienten nuestras noticias.

Cuando los reclutas por medio del juramento sagrado, establecen un vínculo en unión entre ellos y el ejército, cuya disciplina ha de legislar con fuertes lazos, parece que se piensa en el resurgir vigoroso de la matrona que cayó un día abrumada por el peso de tantos laureles conquistados á través de los siglos.

Corriente de savia joven, viril, inunda el ambiente y parece que surge ante nosotros en visión arrobadora un mañana de días espléndidos.

Ciudadanos que vivían entregados á la dura labor del terruño, que sostenían con la Naturaleza lucha titánica para arrancarla sus frutos, que han tonificado sus músculos y vigorizado sus nervios en el roce contínuo con el aire que vivifica, ofrecen generosos derramar su sangre, si lo exige la patria, en defensa de ese *algo* inmaterial, intangible, que vemos personificado en el solar nacional y que todos sentimos con emociones inexpresables.

Aquellos hombres, en la plenitud de su vida, prometen emplear su actividad, cuando lo demanden las circunstancias, en otras luchas, en otros combates muy distintos del guerrear por el propio sustento.

Así se explica el entusiasmo que producen actos de esta naturaleza, porque se ve el resurgimiento de un sentimiento tan noble como el amor á la patria.

Y es necesario que todos contribuyamos á la brillantez de este momento solemne para que se avive el amor á la bandera, bajo cuyos pliegues se cobijan los grandes intereses de todo un pueblo; que nuestros hijos, que nuestros pequeñuelos, los que un día hayan de recordar nuestro nombre se penetren de lo que es la Patria, de lo que significa el juramento solemne de defenderla como á madre común.

Porque, es doloroso, pero hay que confesarlo, quizá por desaciertos de los Gobiernos, que muchos asocian, con ignorancia supina, á otra idea más santa, el viento de la indiferencia había marchitado amores que siempre crecieron arrogantes.

Desde una época infausta, que sólo debemos recordar para considerarla como línea divisoria que separa lo *que hicimos* y lo que *debemos hacer*, habíase apoderado de muchos un abatimiento criminal.

Entonces empezó el movimiento hermoso que ha sacado á la luz del sol el acto más grandioso de cuantos se realizan en el seno del ejército, el de jurar la bandera.

Diríase que el juramento, así hecho, ata más, adquiere mayor relieve, mayor fuerza, mayor importancia, porque se pronuncia ante testigos de mayor excepción, ante una muchedumbre que pudiera exigir en su día estrechas responsabilidades al perjuro.

Colaboremos todos en esta obra patriótica y habremos hecho más que dictando leyes ó pronunciando discursos que *nada dejan* en el fondo del corazón, porque á él no llegan las palabras vanas.

ECOS DE SOCIEDAD

Viajeros

Ha regresado á esta capital, después de haber pasado una corta temporada en Burdeos, el respetable y distinguido caballero don Victoriano López Dóriga.

* * *

Hoy saldrá para Villarramiel (Palencia) nuestro estimado amigo el maestro de instrucción primaria don Manuel Hoyos, á donde va con objeto de tomar posesión de la escuela pública de niños del indicado pueblo.

Al despedirse de nosotros, no habiéndolo podido hacer de las muchas y buenas amistades con que cuenta en esta capital, donde ha desempeñado el cargo de maestro de la tercera escuela del Centro por espacio de de algunos años, nos ruega le relevemos en dicha despedida, á lo que con gusto accedemos.

* * *

El reputado médico don Eduardo García Godino, padre del pundonoroso y simpático oficial del Regimiento de Andalucía don Segismundo García Encinar, se ha ausentado de Santoña y ha marchado á Avila, por haber recibido un telegrama en que se solicita ba urgentemente su presencia en la ciudad de Santa Teresa para asuntos profesionales.

* * *

Después de haber permanecido una temporada entre nosotros, han regresado á Santoña las distinguidas y simpáticas señoritas Sacramento Riverón y Dolores Palmas.

Su próxima pariente, la virtuosa é ilustrada señorita Rafaela Gómez, hermana política del acaudalado propietario señor Palmas, continuará todavía algunos días en esta capital.

* * *

La distinguida señora del coronel de Andalucía, señor Morales, llegó el jueves último á dicha villa.

* * *

Procedente de Méjico—dicen de Castro Urdiales—llegará dentro de breves días al inmediato pueblo de Otañes, el señor don José María de la Helguera.

* * *

Con su distinguida familia se ha trasladado al inmediato pueblo de Ontón, fijando su residencia en la hermosa casa que allí posee el respetable castreño don Pedro Garmendia.

* * *

Según dice *La Ilustración de Castro* son muchos los americanos castreños que irán á dicha villa este año con el fin de pasar la temporada veraniega al lado de sus apreciables familias, figurando entre ellos los hermanos Gonzalo y Juan Torre y otros muchos cuyos nombres iremos publicando oportunamente.

* * *

Durante la semana han salido de Castro con dirección á la República Argentina, don Santos Merino y su señora, don Alberto Nigra, los jóvenes José Hierro, José Merino, Ezequiel Ortolochipi y otras muchas personas.

Para la misma República ha salido el jóven castreño José Acero.

Enfermos

Dicen de Santoña que se encuentra enfermo el conocido y antiguo comerciante don Fabian López, padre político del capitán de Andalucía señor Benito.

* * *

Según leemos en *El Correo de Cantabria* se encuentra enfermo desde hace algunos días el notable higienista don José García del Moral, á quien deseamos pronto restablecimiento.

* * *

Con satisfacción hemos sabido que el digno cura párroco de la villa de Castro don Daniel Otero, se halla casi restablecido de la enfermedad que le aquejaba.

* * *

En virtud de la notable mejoría que ha experimentado su padre político, don Teodoro Gainza, de Castro, salió el domingo último para Vergara acompañado de su esposa, el reputado médico don José Ortiz Ordozgoiti.

* * *

Desde hace algunos días se halla postrada en cama, á consecuencia de sufrir una grave dolencia, la distinguida esposa de don Claudio Bárcena, vecino de dicha villa.

Fallecidos

Días pasados dejó de existir en el pueblo de Ontón la joven Rosario Madrid.

* * *

El lunes último fué conducido á la última morada el cadáver de la virtuosa señora castreña doña Restituta Ugarte, siendo presidido el duelo por el sobrino de la finada don José Alejandro Bustamante y por el señor don Enrique Ocharan.

Posesión

Ha tomado posesión de su destino el nuevo director del Hospital Militar de dicha plaza don Ponciano Sariñena, Médico Mayor, al que saludamos afectuosamente.

MONTE BLANCO.

El descanso dominical

(POR TELÉGRAFO)

Madrid 3—2'30 t.

Esta mañana han visitado al ministro de la Gobernación dos comisiones, una de fabricantes de vidrios y otra de vinateros, para tratar del descanso dominical.

Los primeros pidieron al ministro de la Gobernación que se consienta trabajar en sus fábricas á las mujeres y los niños los domingos, pues de otra manera se les irrogan grandes perjuicios, por verse obligados á tener que apagar los hornos.

El señor González Besada parece hallarse dispuesto á acceder á las pretensiones de los fabricantes de vidrios.

Los vinateros han rogado al ministro que no se prohiba la apertura de las tabernas en domingo ó en caso contrario que también se cierren los cafés, por venderse en éstos muchos artículos que aquellas expenden.

Como el ministro de la Gobernación no ha recibido aún el Reglamento definitivo de la aplicación de la ley del descanso dominical aprobado por el Consejo de Estado, no ha contestado en forma concreta.

Este decreto lo llevará el señor González Besada al Consejo de ministros del miércoles, para dar cuenta de él á sus compañeros y si estos lo aprueban se someterá á la sanción regia después de la reunión que los ministros celebrarán el jueves en Palacio bajo la presidencia del Monarca.

Junta de Reformas Sociales

Bajo la presidencia del alcalde, señor Horga, ayer, á las seis y media de la tarde, celebró sesión la Junta local de Reformas Sociales.

Asistieron los vocales patronos y obreros y los vocales natos señor Párroco de Consolación y médico municipal señor Arias.

Un vocal patrono excusó su asistencia.

Fué aprobada el acta de la anterior.

Se dió lectura á un oficio del Instituto de Reformas Sociales, señalando las dietas de los vocales obreros.

Se acordó reclamar del citado Instituto que autorice los que esta Junta propuso.

Lo ponencia nombrada para informar acerca del trabajo de las mujeres en el muelle, manifestó quien la próxima sesión dará cuenta del estudio que acerca del particular está haciendo.

Después de una detenida discusión en que tomaron parte varios vocales patronos y obreros, se acordó no autorizar la apertura de tiendas en domingo, por prohibirlo la ley.

El señor alcalde manifestó que excitará el celo del jefe de la guardia municipal para que sean denunciados algunos periódicos que no cumplen estrictamente la ley del descanso dominical.

Se acordó girar visitas de inspección á los establecimientos industriales y fábricas.

Dichas visitas comenzarán en la primera quincena de este mes.

Después de tomar otros acuerdos de orden interior, se levantó la sesión á las ocho de la noche.

* * *

El vocal obrero José Aspiazu ha presentado la dimisión de su cargo por tener que trasladar su residencia á Burgos.

Para cubrir su vacante ha sido nombrado el vocal suplente correspondiente.

* * *

El Instituto de Reformas Sociales ha remitido al secretario de esta Junta local, para que sea firmado por los presidentes de las Sociedades obrera y patronal de peluqueros y barberos, una información que fué abierta con motivo de la última huelga de aquella Sociedad obrera.

Hoy será puesta á disposición de las citadas Sociedades aquel documento.

El Padre Nozaleda

(POR TELÉGRAFO)

Madrid 3—3'15 t.

El ministro de Hacienda ocupándose de la noticia dada por un periódico respecto al P. Nozaleda y que ya les he comunicado, ha dicho que carece de fundamento cuanto se viene diciendo.

El P. Nozaleda —añadió— está nombrado arzobispo y de él dependerá el retraso para posesionarse de su archidiócesis.

El Gobierno terminados los trámites necesarios, nada puede hacer en este asunto por no ser de su competencia.

La sequía

Los periódicos de Andalucía traen sentidos artículos en que se exhala la amargura que inspira la triste situación por que está atravesando la gente del campo de aquella bellísima región, á causa de la sequía.

De *El Defensor de Córdoba* tomamos el siguiente artículo, que refleja esa impresión de tristeza que domina en aquella región, amenazada de hambre y ruina:

«Andalucía es bella, pero también es trágica. Sus campos verdes encubren su rudeza y su avaricia con una promesa de felicidad y de abundancia. Los sembrados se prestan diligentes; al renacer los árboles, florecen prematuros, la primavera se muestra anticipada.

Pero ni esta primavera ni estas diligencias son fecundas. Unas horas más de sol sin la benéfica lluvia, y los trigales nuevos amarillean y se secan, y los prados se agostan y las tierras se agrietean y resquebrajan, perdiendo hasta sus jugos más profundos, y los brotes de las ramas, apenas desenvueltos, se retuercen calcinados antes de convertirse en pomposos doseles de verdura.

Arriba el magnífico sol vierte implacable los chorros de su lumbre sobre los yermos campos. Es hoguera en los setos, brasas en las praderas, incendio en los bosques y en los aires soplo infernal que abrasa cuanto toca.

Y cuanto la trajedia es más terrible, los días son más bellos, el cielo más alegre, la brisa más enervante, el sol más magnífico y más intenso el deseo de vivir y más poderosas las pasiones azuzadas por el hervidero de la sangre y más anhelante y con más furia late el corazón ávido de aquella naturaleza espléndida y magnífica que recuesta indolente como hembra enamorada por las caricias del amante celoso que es su cielo paradisíaco y cruel.

Bella, muy bella, es Andalucía; pero también es despiadada y mortal para sus hijos. El difícil problema societario es allí peligroso, enorme. La situación del obrero agrícola andaluz no se parece á la de ningún otro, ni es comparable á la de los obreros de fábricas y talleres.

En éstos, el mejoramiento es factible y se pueden prevenir los accidentes perturbadores, en los jornaleros andaluces, no.

El estado de la agricultura en Andalucía, no permite mejoramientos de jornal, no puede acudir al remedio de las grandes crisis, porque el rendimiento de los campos más fecundos de la Sierra, apenas si dá para atender á su cultivo y á las cargas que sobre ellos gravitan.

Quizá parezca extraño esto que decimos, pero con ser Andalucía la región más conocida de España, es menos estudiada, sin duda, porque su exterior magnífico y su prodigalidad á veces, han hecho la leyenda y contra leyenda bastó.

La verdadera historia de los campos andaluces rebosa estolidez, mezquindad, rutina, avaricia, ignorancia, prejuicios, inacción y abandono.

Todo se fía al clima en la bondad del suelo, á la clemencia de las nubes. Si alguno de estos factores no concurre, la cosecha se ha perdido sin remedio.»

El Gobierno y los estudiantes

POR TELÉGRAFO

Madrid 2—3'30 t.

El presidente del Consejo ha dicho que el señor Lacierva en el asunto de los estudiantes procede de completo acuerdo con el Gobierno, siendo por tanto inexacta la noticia que ha circulado respecto á la dimisión de aquel.

Añadió que tampoco es cierto que el Gobierno ni el ministro de Instrucción hayan enviado comunicación alguna á los rectores pidiendo se cumpla el Reglamento respecto á las faltas colectivas.

Dijo que el reglamento está en vigor y que los rectores ya saben cuando deben de aplicarse,

Los estudiantes por su parte permanecen hoy en actitud pacífica esperando el resultado de la visita que una comisión de profesores hará esta tarde al ministro de Instrucción pública.

A las nueve se reunieron los estudiantes para conocer el resultado de la entrevista de los profesores con el ministro.

En este momento este el estado del asunto.

Los estudiantes santanderinos

El señor rector del Instituto se personó ayer por la tarde en el Gobierno civil, manifestando que los alumnos que asisten á la Escuela de Artes é Industrias piensan hacer causa común con los escolares madrileños y por lo tanto que se declararán en huelga secundando de esta manera la actitud de algunos compañeros de provincias.

Dijo también el señor Escalante que dichos escolares trabajan activamente cerca de los alumnos del Instituto para que estos se adhieran á sus propósitos.

Y ante el temor de que tales proyectos se lleven á su realización recabó de la autoridad gubernativa que esta se halle dispuesta á emplear medidas, conducentes á la conjuración del conflicto.

Nosotros confiamos en que el buen juicio de los estudiantes santanderinos terminará por rechazar semejante idea, perjudicial para ellos y para sus familias. Para ellos, porque en sobradas ocasiones habrán restado tiempo á sus estudios y no deben buscar una ocasión más de hacerlo, tanto más, por cuanto que al mismo tiempo se declaran rebeldes á la disciplina escolar, cosa que merecería las censuras de todas las personas sensatas por ser los estudiantes del día los llamados á dar ejemplo de obediencia á las leyes y de amor al orden.

Perjudicarán así mismo notablemente á sus familias que sufragan los gastos de unos estudios que, en tal caso, quedan muy lejos de ser aprovechados.

Por todo lo expuesto, y dada la cordura de que en otras ocasiones han hecho gala los estudiantes santanderinos, repetimos nuestra confianza en que estos no darán lugar al triste espectáculo que ofrecen sus compañeros de provincias.

«El tiempo es oro». Aprovechémosle, que siempre será poco para proveernos de ciencia.

Urbor para un Consejo

(POR TELÉGRAFO)

Madrid 3.—3'45 t.

En el primer Consejo que se celebre, que tendrá lugar el miércoles próximo, es casi seguro que se tratará del Reglamento del descanso dominical y muy especialmente de la autorización solicitada para celebrar corridas de toros.

También tratarán los ministros del tercer decreto sobre subsistencias, y que se refiere á la creación de tablas de carne reguladoras.

INVITACIÓN

Se nos remiten para su inserción las siguientes líneas, que publicamos por el interés que puedan tener para Santander y su provincia:

«Considerando el medio más adecuado para poder formular de un modo preciso ante la Representación nacional las aspiraciones de los diversos intereses que integran la vida de la provincia de Santander, los elementos *maritistas* de esta localidad invitan á todos y á cada uno de sus paisanos á que expongan por escrito concretamente cuanto les afecte en relación con el problema de *Reforma arancelaria* que inevitablemente ha de ser objeto de discusión en la próxima reunión de Córtes.

Del mismo modo y cuando se plantee cualquier otro problema que haya de condensarse en *proyectos de ley*, ruegan á sus paisanos les dirijan nota de sus razonables deseos.

Con un resúmen de cuanto se consigne, se proponen aquellos elementos elevar á su jefe y procurar defender ante la representación nacional cuanto interese á sus paisanos.»

Varias noticias

(POR TELÉGRAFO)

Madrid 31—4'30 t.

Firma

Hoy ha correspondido despachar con el Rey á los ministros de Estado y Gracia y Justicia.

Ambos ministros han sometido á la regia sanción varios decretos que no les comunicó por no afectar á esa región.

Guillermo II

Se han recibido despachos oficiales de Baleares dando cuenta de la llegada de Guillermo II á Mahón.

Los despachos afirman que el Kaisser desembarcará en aquel puerto.

Por un compañero

Se halla completamente restablecido de la enfermedad que venía padeciendo nuestro estimado compañero en la prensa don José Montero redactor de «El Diario Montañés».

El señor Montero, como en tiempo oportuno dijimos, sufrió una delicada y peligrosa operación en el Sanatorio del doctor Madrazo. Del acierto y la habilidad con que la operación se llevó á cabo es una prueba el estado actual de nuestro citado compañero, vuelto á la plena posesión de la salud.

Esto no es nuevo ni es extraordinario en el Sanatorio de Madrazo, institución médica que honra á Santander, y cuya fama se halla extendida por toda España, y aun más allá de sus fronteras. El éxito obtenido en la operacion prácticada al ilustrado periodista por los distinguidos facultativos del Sanatorio es uno más que hay que incluir en la brillante historia de aquel centro quirúrgico.

Además, el señor Montero se muestra muy agradecido á la solicitud y al afecto con que ha sido atendido en el Sanatorio, donde también esta es práctica antigua y constante.

Nosotros, que tenemos siemre intenso y vivo el sentimiento del compañerismo, por entender que no deben debilitarle ciertas vilezas y ruindades que á diario presenciamos, nos creemos en el caso de hacer pública la complacencia con que hemos visto las atenciones que en el Sanatorio de Madrazo se han prodigado á nuestro estimado compañero, quien, por otra parte, al pregonar su gratitud por ellas, prueba que de ellas era digno.

Cordialmente felicitamos al distinguido periodista por haber recobrado la salud y á los inteligentes médicos del Sanatorio por el nuevo éxito que en esta ocasión han obtenido.

LA GUERRA RUSO-JAPONESA

El esfuerzo ruso

El Inválido ruso, diario oficial del mundo militar, ha hecho las siguientes declaraciones que tienden á justificar la gestión ministerial del general Sakaroff:

«Desde la ruptura de las hostilidades el ferrocarril ha trasportado hasta Karbin 13.087 oficiales, 761.467 soldados combatientes ó no combatientes, 146.048 caballos, 1.521 cañones, 19 millones de toneladas de municiones y abastecimientos diversos. Como se ve, estas cifras son respetables y hasta sorprendentes, si se piensa en las dificultades que para efectuar estos trasportes ha sido necesario vencer.»

Examinando la declaración oficiosa del periódico militar ruso, un crítico militar extranjero no puede menos de manifestar el asombro que le han producido.

»La cifra de 761.467 soldados—dice—es de esas que le dejan suspenso al lector. A estas horas el Ejército de Liniewitch, según los cálculos aproximados, no cuenta arriba de 240.000 hombres; hay 40.000 en Vladivostok, según dicen. La custodia del ferrocarril ocupa quizás unos 60.000 hombres, tal vez menos. En Mandchuria, pues, no quedan, como máximun, más de 350.000 hombres. Se han enviado 760.000. Faltan, pues, más de 400.000.»

Y explicando las causas probables de estas exageraciones, el mismo crítico se expresa así:

«Aunque oficial, la estadística de *El Inválido ruso* no debe ser aceptada sino con cierta reserva. El ministro de la Guerra ha sido muy atacado, acusándole los amigos de Kouropatkine de no haber dado á su antiguo jefe el concurso que éste debía esperar de él. Evidentemente el general Sakaroff trata de justificarse con cifras, haciendo caer sobre los combatientes toda la responsabilidad del desastre.

Quiza también se quiere ir preparando la opinion á un fin...»

Los restos de un regimiento

Con fecha 25 del corriente telegrafían de Spingai:

«El Ejército, cubierto por fuertes retaguardias, ocupa posiciones bien fortificadas. El generalísimo ha pasado á caballo entre las tropas. Ha saludado muy particularmente á los supervivientes de un regi-

Album poético

REMEMBRANZAS

A la distinguida señorita María de la Serna

Pueblos, valles, montañas, campos, sierras
ante mis ojos en montón confuso
rodaban sin cesar;
las castellanas tierras,
en férreas alas trasportado, iluso
dejaba con pesar.
Bullicio, orgías, báquicos cantares,
alegrías, placeres, ilusiones...;
todo quedaba allí. .!
¡Desengaños, pesares,
inquietudes, fantásticas visiones
solo llevaba en mí!
. . . . . .
... Y al recordar mi mente adormecida
cuán breve, engañador y pasajero
el goce trascurrió,
al alma la perdida
quietud volvía, y á *ella* placentero
el amor renació.

MANUEL R. GARCÍA-PERMUY.

A dar gracias

(POR TELÉGRAFO)

Madrid 3—2'45 t.

Una Comisión de Salamanca acompañada por el general Ochando y por el subsecretario de la Presidencia ha visitado hoy al ministro de la Gobernación.

El objeto de la visita ha sido dar gracias al señor González Besada por haber autorizado á aquella Diputación para emitir un empréstito.

Los comisionados están muy agradecidos al ministro de la Gobernación, pues opinan que con la emision del empréstito se remediarían muchos males en aquella provincia.

Plumazos

Permítanme los lectores de LA ATALAYA que los *Plumazos* de hoy no sean míos.

Voy á copiar algunos párrafos de un artículo que publica un colega, pues no puedo resistir la tentación que siento de «darlos á la estampa».

Mis lectores saldrán ganando, porque entre leer lo que yo escribo y leer los párrafos á que me refiero no hay que decir qué les ha de ser más agradable.

Hé aquí esos parrafitos:

«Hay una disposición que se presta á serias consideraciones:

Se refiere al haber que por retiro concede el Estado á un hombre que se inutilizó en el servicio; haber que asciende á siete y media pesetas mensuales, esto es, menos de un real diario, pues al cabo del año faltan 16 25 pesetas para que arroje esa suma.

¿Habrá quien pueda decirnos qué socorro encontrará aquel hombre con la insignificante partida de veinticuatro céntimos al día? Ni para pan le basta, y no decimos para fumar, porque del tabaco, al menos, puede prescindirse, mientras que el pan es indispensable.

Verdad es, que esa exigua pensión es la señalada por las leyes; pero también lo es, que cuando esas leyes se dictaron el valor del dinero era mayor; las necesidades sociales menores y la vida no estaba tan cara como en la actualidad, y hoy resulta una irrisión que se llame pomposamente en una real orden «haber de un retirado» la exigua cifra de noventa pesetas anuales.

Pero es el caso que las recientes leyes sociales imponen al patrono en casos de accidentes de sus obreros, cuando éstos se inutilizan para el trabajo á que estaban dedicados, que les coloquen en otro que sea compatible con su estado de inutilidad y disfrutando igual sueldo que antes tenía, y la nación no hace otro tanto con quienes le sirven, y eso que existe la agravante de que el operario es libre para ofrecer y realizar su trabajo donde mejor le cuadre, y el soldado, en cambio, va obligatoriamente á prestar el servicio que el Estado le impone.

Este hecho debe llamar la atención de sociólogos y legisladores, para que, estudiándolo, propongan el medio de evitar que á quienes se inutilicen en servicio de la nación se les despida del mismo á morirse de hambre en un rincón de su pueblo, que no equivale á menos el señalarle la exigua pensión de noventa pesetas anuales.»

Y ahora se me ocurre pensar que en esta sección no «encajan» esas consideraciones, pues nunca he tratado en ella asuntos serios.

No hay que dudar que esto lo es, aunque suelte uno la risa en cuanto lea lo de los veinticuatro céntimos diarios.

Pero hasta esto le parece á uno cosa solemne si piensa un poco sobre el importe de ese retiro militar... ¡Así se paga al soldado cuando se le paga!

Más no podrá tampoco resistir la risa el lector, si después de leer esto tropieza con alguno que le dice: «¡Pero cuánto cuesta el ejército!

Ciertamente el ejército cuesta mucho; pero ya sabemos en lo que está valorado un guerrero.

¡En veinticuatro céntimos diarios!

CLARITO.

Las subsistencias

(POR TELEGRAFO)

Madrid 3—3 t.

El ministro de la Gobernación tiene ya ultimado el tercer decreto para el mejoramiento del precio de las subsistencias.

M.E.C.D. 2017

miento de tiradores que se abrieron paso á la bayoneta por medio de un círculo de tropas japonesas excesivamente superiores. Del regimiento no quedaron en pie más que 126 hombres que salvaron la bandera.

El espíritu de estas tropas es excelente.»

Una entrevista con Oyama

Con fecha 23 del corriente y desde el cuartel general del general Oyama envían á *Le Journal* las siguientes declaraciones hechas por este general á un periodista en la primera conferencia que ha concedido desde que se encargó del mando del ejército:

«Yo no soy un político, no soy más que un soldado. Cuando el momento llegue, el gobierno japonés será el que arregle las condiciones de paz. Contra su voluntad fué impelido á esta guerra, y eso en interés de la paz internacional y la seguridad futura de nuestro país. Personalmente siento la mayor estimación por los rusos como militares; oficiales y soldados son bravos é inteligentes y se han batido bien.

Durante la guerra chino japonesa el ejército japonés con sólo división y media se apoderó en cinco horas de Port-Arthur. El tiempo que hemos necesitado para tomar la plaza en esta guerra demuestra la diferencia que existe entre los rusos y los chinos que habían sido antes nuestros adversarios. Pero nuestro ejército, los oficiales como los soldados, ha cumplido con su deber como el Japón sabía que lo cumpliría.

Durante dieciséis años he sido yo ministro de la Guerra; en este período se han votado las leyes de reclutamiento y reemplazo. Vigilé atentamente la constitución del nuevo ejército japonés y me enorgullezco al hacer constar que los oficiales y los soldados han correspondido á nuestras esperanzas. Antiguamente el ejército japonés se componía de «samurais», soldados escogidos: el ejército moderno comprende representantes de todas las clases sociales. La obra realizada por nuestro ejército en la guerra actual, ha llenado todas nuestras aspiraciones.»

El general Oyama se negó á hablar de sus proyectos futuros, limitándose á declarar que el Japón está decidido á continuar la guerra todo el tiempo que sea necesario.

AUDIENCIA

Por no haber comparecido el procesado se suspendió ayer el juicio por jurados de la causa procedente del Juzgado de instrucción de Castro Urdiales contra Columbiano Iglesias Fernández, por robo de 150 pesetas en casa de don Enrique Taliedo, vecino de dicha villa.

* * *

Mercedes Villegas González, vecina de Pando y procesada por supuestas injurias á doña Joaquina Gómez, ha sido declarada absuelta por falta de delito.

* * *

Por la representación de Felisa Incera Quintana se ha preparado recurso de casación por infracción de ley contra la sentencia dictada en la querella promovida por la misma contra Francisca Loza Quintana, por injurias.

El "Alfonso XIII,,

Procedente de la Habana y escalas fondeó ayer en este puerto el vapor correo de la Compañía Trasatlántica Española *Alfonso XIII*.

Condujo más de quinientos pasajeros, de los cuales dejó en Coruña trescientos y pico.

Entre ellos figuran Vicente Pastor (s) el *Chico de la Blusa* y Joaquín Hernández Parrao, los cuales, aunque venían con pasaje á Santander, quedaron en Coruña, por ser más conveniente para sus intereses y compromisos taurinos.

Aquí desembarcó el resto, figurando en el pasaje una numerosa compañía italiana, de ópera, la cual queda aquí á disposición de las empresas.

A los tres días de salir el barco falleció una señora asturiana casada, de 29 años de edad, la que venía á España por consejos de varios médicos americanos que la aconsejaron, como único medio para que curase de su enfermedad, el que visitase el clima español, quedando su esposo en la Habana.

* * *

Los tripulantes del *Alfonso XIII* relatan las contrariedades sufridas desde que salieron de la Coruña, en cuya travesía hasta esta capital sufrieron lo indecible.

Llegaron anteayer á la vista de Santander, pero no pudieron entrar por la gran cerrazón que había según ya dijimos.

Tres ó cuatro veces pretendieron entrar en el puerto, pero tuvieron que retroceder por no atreverse á entrar.

Parado el buque unas veces y navegando otras, pasaron todo el día y la noche, hasta que ayer de madrugada el capitán del trasatlántico, viendo un momento de claridad y presagiando una nueva cerrazón, se acercó hasta Cabo Mayor, y ya allí, enfiló la boca del puerto, quedando amarrado á la boya á las siete menos cuarto de la mañana.

La lista de los pasajeros desembarcados en Santander es la siguiente:

De Veracruz.—Don José Valle Mestas y esposa; Bartolomé González y esposa; José Llaca Peláez; Enrique Garay; José Díaz Alvarez; Pedro Alvarez Díaz; Francisco Mijares; Ramón de Egaña; Francisco Robredo; Manuel Arregui y esposa; Casto Pérez Rioja; José María Helguera; Pedro Rivacoba; Celestino del Caso; Abundio del Caso; Manuel Rodríguez; Luis Suárez González; Antonio Sario; Fernando Abaunza; Francisco Fernández Concha; Bonifacio Fernández, esposa é hijo; Clemente Tejuca; Pedro Pérez Martínez; Ceferino Crespo; Pedro de Aguinaco, esposa y siete hijos; Juan Cué de Cubielles; Francisco Noriega; Juan Noriega Portilla; Constantino García; Amador Pontigo; Miguel González; Juan Noriega Pío y esposa; Clemente Gómez; Aníbal Concha; Natalio Inchaudieta; Emeterio Cámara; Martina Cámara; Adolfo Ugarte; Antonia Maldonado; Angel Cué Gutiérrez; Bonifacio E. Pavón; Manuel Gancedo; Pedro Gómez Alonso; Juan Noriega Mijares; José María Viña Suárez; Julián Lesames; Simón Goyenechea; Manuel Martínez; Nicolás Bañares; Aurelia Bañares; Benito Pérez Reda; Manuel Otaño; Felipe Orúe; Juan Santos Caballos; Cayetano Rodríguez; Agustín Ordeige.

De la Habana.—José Castillo; Agustín Cedina; Lázaro Veci; Remigio Mogro; Severino Zurbano; José Bengoechea; Jesús Arana; Remigio de la Riva; Rafael Almirall; Guadalupe Borladieno; Francisco Camino; José Camino; Carlos C. Camino; Manuel Quesada; Antonio Trueba é hijo; María Roca y dos hijos; Ana Roca; José del Piñal; Antonio Balcells; Juan Balcells; Prudencio Bidegain; Miguel de la Maza; Leandro Cano; Pablo Benguría; Víctor Vidaurrázaga; Encarnación Corral; Angela Torres, tres hijos y sirviente; Arsenia Martín; Manuela Ortín; Elías González; Cipriano Alvarez; José Cotariella; Segundo Gallinder; José Porres; Aurelio Rubín; Manuel Fabián y esposa; Manuel Barquín; Angel Casanova; Manuel Prunedá; Ricardo Gómez; Lucio Carrillo; Julián Gallo; Federico Azúa; Manuel Balmori y esposa; María Pérez Iturralde; Víctor Flores; Alberto García; José Mones; Pedro Díaz; Severino Prieto; José Vega; Fausto Magrane; Matías Ruiz; Saturnino Villar; Manuel Llovio; Manuel de la Fuente; Manuel Rasines; Severino Rendueles; Simón Santa Coloma; Tomás Santa Coloma; Juan Santa Coloma; Francisco Dago; Faustino Ruiz; Francisca Rodríguez y dos hijos; Manuel Rodríguez, esposa é hijo; Domingo Rodríguez; Eusebio Peña; Manuel Ruiz; José Martín y esposa; Benito Avila; Fernando Amieva; Fructuoso Alvarez; Tiburcio Lasa y esposa; Antonio Salvig; José Parios; León González; José Peña; Jacinto Fernández; Camilo Bengoechea; Antonio Ichaso; José Echavarría; Cipriano Zarategui; José Olivar y esposa; Víctor Pardo; Máximo López, esposa é hijo; Joaquín Sanz; Adolfo San Millán; Guillermo Tarrasa; Juan Pujo; Bartolomé Pujol; Jaime Basch; Gabriel Enseñat; Juan Palmer; Juan Moll; Antonio Ruergas; Ramón Prestamo; Juan Blanch; José Goys; Félix Cueto, esposa é hija; Manuel Labrs; Victorino Ramos; Gabriel Agra; Cirilo Sainz; Mateo Castresano; Miguel Morán; Juan Pujol; José Llano Somohano; Gabriel Viñuela; Eugenio Llaguero; Juan Casado; Baldomero Díaz; José Pazos y Manuel Menor é hijo; Luis Blanch.

De Coruña.—Doña María Valiño y un sobrino; Bernardo Barral; Jesús Marquez; Manuel Cardelle; Santiago Cortés; José Varela; José María Varela; Dolores Teijido y tres hijos; Juan Dopico.

NOTICIAS

R. PRESMANES, *Dentista*

Puente, 1, duplicado, principal

Un robo

El industrial don Eusebio López, vecino del pueblo de la Penilla (Ayuntamiento de Cayón), denunció días pasados á la guardia civil que en la noche del día 30 del pasado le había sido robado el establecimiento.

Personada la guardia civil en el lugar del suceso observó que habían dado á la puerta del establecimiento sesenta y dos barrenos, con los cuales saltaron una tabla abriendo un boquete por el que penetraron los *cacos*.

Estos se llevaron decena y media de calcetines, una docena de alpargatas blancas de hombre, sesenta sellos de franqueo, de quince céntimos, y unas treinta y tantas pesetas en plata y calderilla.

Se calcula el valor total de lo robado en 65 pesetas.

Practicadas las oportunas diligencias han sido detenidos, por recaer sospechas en ellos, los vecinos Pedro Santanchez Olavarrieta, Celedonio San Emeterio Pila, José Arce Arenal y Federico Tazón, los que en unión de un barreno ocupado á Olavarrieta, fueron puestos á disposición del juez municipal del término.

A Olavarrieta le ha sido recogida también por la guardia civil una escopeta de dos cañones de las llamadas de pistón, careciendo de licencia para usarla.

Según vemos en nuestro estimado colega *La Gaceta del Norte*, en la noche del sábado último llegó á la vecina villa de Bilbao procedente de León y Espinosa de los Monteros, después de haber estado en Madrid, el elocuente diputado católico por Pamplona don Ramón Nocedal.

Viajaba de riguroso incógnito y en compañía de su distinguida señora.

El señor Nocedal se mostró conmovidísimo al presenciar la grandiosa manifestación de fé realizada el domingo en el Santuario de Nuestra Señora de Begoña, por los católicos bilbainos, y decía que mucho se puede esperar de pueblos que tan valientemente hacen pública profesión de sus creencias.

Según dijo á algunos amigos aparecerá muy en breve al público la historia de su padre, don Cándido, historia que sumando datos, recopilando documentos y recordando hechos, se ha convertido en la de revolución española.

VEGA QUINTANILLA

DENTISTA

Plazuela del Príncipe; entrada Arcillero, 4. Consulta de 9 á 1 y de 3 á 6.

Telegrafían de Lisboa al *Heraldo* de Nueva York, que las maneras amables y en extremo corteses del Emperador Guillermo han producido excelente impresión en la capital portuguesa, ganándose allí aquel monarca no pocas simpatías.

Ha producido por otra parte bastante pena el hecho de haberse observado que por su aspecto dista mucho de gozar el Emperador alemán de la salud robusta que aparenta tener en los retratos que del mismo se han publicado.

Dice luego en resúmen la prensa de Lisboa que la cordialísima acogida dispensada á Guillermo II no afloja en lo más mínimo los lazos de amistad ó mejor dicho la alianza que tiene contraída Portugal con Francia.

Subastas

Se ha señalado el día 6 de mayo para la subasta de las obras de reparación en la carretera de Torrelavega á Oviedo.

Dicha carretera mide 52 kilómetros, y su presupuesto asciende á 136.061,09 pesetas.

* * *

Para el mismo día está señala la subasta del trozo de carretera de Escalante al puerto de Quejo, cuyo presupuesto importa 35 635,62 pesetas.

El gobernador de Palencia ha citado á don Francisco López y don Elías Gutiérrez, como apoderado legal de don Ecequiel García, para que el día 11 de abril se presenten en la Alcaldía de Nesta para asuntos referentes á la expropiación de una carretera de Aguilar á Baños.

CASA en sitio céntrico, se vende. Informarán en esta Administración.

Los doctores Bensignton y Redwood han descubierto el alimento de gigantes, al que han dado el nombre de «Herackleophorbie».

Los experimentos se han practicado en una villa de Yorkshire, con resultados tan estupendos, que los descubridores asustados de su propia obra, han decidido ocultar la fórmula del nuevo alimento.

Lanzaron á un corral unos pedacitos de la sustancia asombrosa y al poco tiempo todos los pollos alcanzaron el tamaño de avestruces.

A un niño anémico que se alimentaba con biberón, le suministraron un extracto condensado y á los pocos días era un grandullón formidable.

Todo esto lo cuenta Wells, uno de los más deliciosos embusteros ingleses, con tal seriedad, tantos detalles y observaciones científicas, que un pobre boticario se presentó días pasados al novelista, pidiéndole la exclusiva del invento.

El alcalde de Miera ha remitido el resultado de las operaciones de contabilidad hasta el 31 de diciembre de 1904.

El Ayuntamiento de Valdáliga ha remitido el nuevo reglamento para la administración, cuidado y conservación del cementerio de Roiz.

El señor gobernador civil ha impuesto una multa de 250 pesetas á la «Sociedad Anónima Minas de Liaño» por arrojar á la ría aguas sucias procedentes del lavado de minerales.

Ha producido bastante sensación en Londres y más aun en París un artículo del *Post* de Berlín, artículo que se cree inspirado en los centros oficiales alemanes y que termina con el párrafo siguiente:

«Francia no tiene, como pretende, el mandato de Europa y ninguna ventaja puede esperar ésta para sus intereses de la política francesa en Marruecos, mientras que el país cuya política puede ser ventajosa á los intereses europeos en el imperio marroquí es Alemania y es precisamente en apoyo de aquellos intereses el por qué de ir el Emperador á Tánger para saludar al Sultán.»

Acaba de llegar á esta capital la acreditada corsetera Romana Oyarvide de San Sebastian y estará á la disposición de su numerosa clientela en el Hotel de Europa. Horas de recibir de 9 á 1 por la mañana y de 4 á 8 por la tarde.

Permanecerá en esta hasta el día 6 del corriente.

Los alcaldes de Valdeolea, Esmedio, San Vicente de la Barquera, Cieza, Solaya, Penagos y Castro Urdiales comunican á los contribuyentes dan cuenta de las alteraciones sufridas en su riqueza rústica y pecuaria para los efectos del amillaramiento en 1906.

El señor Juez suplente del distrito de Ruiloba cita para el día 15 del actual á don Clemente Sánchez Vélez y su esposa doña Angeles Cuesta Noriega para declarar ante dicho Juzgado en juicio de faltas.

El ayuntamiento de Cartes ha concedido un mes de licencia á su alcalde presidente, habiéndose encargado de la alcaldía el primer teniente alcalde.

La guardia civil de la provincia ha presentado varias denuncias por encontrar maderas fraudulentas.

JARABE iodo-balsámico

DE ZORRILLA

Cura radicalmente el asma y catarros crónicos

De venta en las principales farmacias.—Al por mayor: Villafranca y Calvo, Pérez del Molino y farmacia del autor, Plaza Vieja, 2.

Un palacio del arbitraje

El Gobierno neerlandés ha presentado un proyecto de ley á las Cámaras, conducente á adquirir siete hectáreas de terreno, por 800.000 francos, con destino á la construcción del palacio del Tribunal de arbitraje, para cuyas obras ha hecho el opulento norteamericano Carnegie el donativo de un millón 500 000 francos. El concurso internacional de arquitectos se decretará tan pronto como esté elegido dicho terreno.

Reloj que habla

Un relojero suizo ha construido un reloj que provisto de varios cilindros fonográficos, anuncia las horas con voz humana.

El mismo mecanismo del reloj hace girar dichos cilindros en forma que coincida el momento de dar la hora con la emisión de las palabras correspondientes.

Observaciones meteorológicas del Seminario Pontificio de Comillas

Latitud N., 43° 22' 23''—Longitud E. de San Fernando, 1° 55' 10''—Altitud, 95 m.

Día 2 de abril de 1905

	8 a. m.	2 p. m.
Barómetro á 0° C.	757'06	756 21
Termómetro seco.	11'1	13'0
Idem humedecido.	10'8	12'4
Tensión del vapor.	9'46	10'35
Humedad relativa por 100.....	96	93
VIENTO		
Dirección.....		NW
Intensidad (m. × s)	0	1
ESTADO DEL CIELO		
Partes cubiertas..	?	?
Nubes superiores. —Forma.....		
Idem.—Dirección.		
Nubes inferiores. —Forma.....	nieb'a	niebla
Idem.—Dirección.		
Estado del mar...	?	?

Temperatura máxima á la sombra y al aire libre...	15'9
Idem mínima... } De ayer..	10'8
Idem media.... } De ayer..	13'25
Oscilación.... } De ayer..	5 1
Velocidad del viento en las últimas 24 horas (km.)..	113
Lluvia en mm.....	
Evaporación en mm.....	0'8

Observaciones particulares

Día tranquilo. A las 5 h. y 30 m. se ven algunos Ci Cu y Ci que convergen al N. en el primer cuadrante. A poco es invadido todo por la niebla que persiste durante todo el día.

Casa de Socorro

Ayer fueron curados en este benéfico establecimiento:

De mordeduras de perro, Francisco Gutiérrez. Se dió parte al Juzgado del Oeste.

Carmen Lavín, de contusiones y erosiones en la región frontal y contusión en el brazo derecho.

Máximo Miguel de herida contusa en la región superciliar derecha y contusión en el codo del mismo lado.

La niña Matilde Bolívar, de quemaduras en la pierna derecha.

El niño José Pérez, de intoxicación leve con sguerás.

Isidoro Pardo Bustillo, de herida contusa en la región frontal, causada por un ciclista, con quien cuestionó.

En las Centrales Eléctricas

Ayer, á las siete de la tarde, se oyó una fuerte detonación, producida por los motores de las Centrales Eléctricas, que causó gran alarma en el vecindario.

Del hecho se dió cuenta en la guardia municipal.

Anoche se presentó en esta redacción el primer inspector de policía, señor Tomás, quien, en respuesta al artículo publicado en nuestro número de ayer bajo el título de «Al vado ó á la puente», nos manifestó que, con motivo de las acusaciones que contra él se han hecho, tiene presentadas varias querellas ante los tribunales de justicia.

Dicho señor nos rogó que hagamos pública esta manifestación, en lo cual no tenemos inconveniente.

HOTEL se vende situado en uno de los mejores puntos del Sardinero. Informarán en esta Administración.

El metropolitano de París

Con motivo de haber sido inaugurada una nueva sección del Metropolitano de París, dice un periódico de dicha capital que durante el año 1900 transportó, el citado ferrocarril, 17 millones de viajeros; 55 millones en 1901; 72 millones en 1902, y 185 millones en 1904.

Teniendo en cuenta que actualmente sólo explota la Compañía del Metropolitano treinta y tantos kilómetros de los 150 concedidos por el Ayuntamiento de París, se puede calcular que, cuando esté la línea totalmente abierta al servicio, circulará por la misma, á diario, un millón de viajeros.

El Ayuntamiento de Santa Cruz de Bezana cita, para que comparezcan inmediatamente, á los mozos Francisco Gutiérrez Corral, Constantino Castro Vega, Manuel Andrés Gómez Respuela y Emilio Sánchez López, declarados prófugos.

El Gobierno civil de Vizcaya ha autorizado una remesa de armas con destino á Santander.

Los gobernadores de Córdoba y Badajoz comunican haber tomado posesión de sus respectivos cargos, para los que fueron nombrados recientemente.

El Ayuntamiento de Guriezo solicita licencia de uso de armas para vigilantes de consumos nombrados recientemente.

Romaneo

Para la capital

Reses mayores, 19; menores, 16; con peso total de 3 892 kilogramos.

Cerdos, 2.

Corderos, 46.

Para el extrarradio

Reses mayores, 3; menores, 0; con peso de 450 kilogramos.

Cerdos, 0, kilos 00.

Los vagabundos

¿Por qué los vagabundos son vagabundos? Sobre este tema se lee lo siguiente en la *Westwinster Review*:

«Un profesor de Universidad, deseando estudiar la cuestión del vagabundo durante un viaje de verano por Inglaterra, tuvo una entrevista con unos 2.000 mendigos ambulantes, á quienes interrogó por qué no vivían del trabajo, clasificando el efecto general de sus respuestas como sigue: 653 dijeron que querían trabajar, pero que no encontraban empleo; 445 dieron respuestas vagas y poco satisfactorias; 301 expresaron la opinión de que nadie estaba obligado á trabajar, y que si algunos insensatos lo hacían así, creían muy justificado vivir á costa de ellos; 407 decían que andaban buscando trabajo en ciertas remotas localidades, y los restantes, 194, tenían esperanzas de vivir hasta que muriese alguien que les dejase dinero.»

Sección marítima

Ayer hubo en este puerto el siguiente movimiento de buques:

BUQUES ENTRADOS

En el muelle longitudinal de Maura.—Vapor «Velázquez», de Londres, con carga general.

En las boyas.—Vapor «Alicante», de Manila y escalas, con tabaco.

—Vapor «Alfonso XIII», de la Habana y escalas, con carga general.

En el muelle de Maura.—Vapor «Prinzesse Elisabeth», con carga general.

En el muelle de Calderón.—Vapor «María Gertrudis, de Rivadeo, con ganado y carga general.

Vapor «María Cruz», de Gijón, con carga general.

En el séptimo muelle longitudinal.—Vapor «Mierez», de Gijón, con carbón.

SALIDOS

Vapor «Prinzesse Elisabekh», para Pasajes, con carga general.

EN BAHÍA

Entró el vapor «Axpe», procedente de Saint Nazaire, en lastre, y á última hora de la tarde marchó á la Orconera, para cargar mineral.

* * *

Situación de los buques de esta matrícula en el día de hoy:

COMPAÑÍA SANTANDERINA

«Peña Angustina».—En Santander.
«Peña Castillo».—En viaje á Rotterdam.
«Peña Cabarga».—En Rotterdam.
«Peña Rocías».—En viaje á Stockton.
«Peña Sagra».—En Santander.

COMPAÑÍA MONTAÑESA

«Astillero».—En viaje á Rotterdam.
«San Salvador».—En Rotterdam.
«Camargo».—En viaje á Newcastle.
«Matienzo».—En viaje á Troon.

COMPAÑÍA DEL VAPOR «ESLES»

«Esles».—En Bilbao.

El 12 del actual saldrán á incorporarse á tripulaciones de buques 12 inscriptos de esta brigada; 7 de la capital, 3 de Santoña; 1 de Castro-Urdiales y 1 de Requejada.

Se ruega á los mozos del actual reemplazo Pedro Campo Landazábal, José Rodríguez Gautier y Prudencio Fernández Muriedas que se presenten en el Negociado de Reemplazos del Ayuntamiento para un asunto que les interesa.

Por la Comandancia de Marina se interesa la presentación del segundo maquinista naval don Rufino del Valle y del marinero licenciado Trifón Rasines Cavada.

Pasó de la ilusión la edad dichosa.
Pasó de la niñez el dulce encanto,
todo pasa, ¡ay de mí!, ¡suerte espantosa!
¡Todo pasa fugaz!; pero entre tanto
sigue el LICOR DEL POLO ¡bella Rosa!
de este elixir la fama prodigiosa!

De minas

Don Fabian Gutiérrez de Celis, ha solicitado doce pertenencias de mineral de hierro, con el nombre de *Flor del pueblo*, en Alfoz de Lloredo.

* * *

La Compañía minera Herrero, solicita la segunda demasía á la de Crespo en Penagos.

El cura párroco de la Iglesia de San Francisco, don Isaac Terradillo y Vicente denunció ayer que al pasar en dirección á la citada Iglesia, por la calle de Isabel II, una mujer que se hallaba conversando con otra, profirió una blasfemia, por lo que el denunciante la requirió, pero aquella, lejos de arrepentirse por su gravísima falta, insultó al sacerdote, llamando grandemente la atención.

Denuncias municipales

Por los guardias municipales se hicieron ayer las siguientes denuncias:

—El propietario de un automóvil por llevarle por las calles á gran velocidad.

—Un vecino de la calle de Santa Lucía, por construir una tejavana sin estar autorizado para ello.

—Un hundimiento en la calle de Calzadas Altas.

—Varios retretes por carecer de sifones.

—Numerosas fachadas.

—Algunas criadas por infringir las ordenanzas municipales y algunos otros sugetos por igual causa.

Ayer subió al cielo el niño de catorce meses Francisco Bolado, cuyo entierro se verificará hoy, á las dos.

Acompañamos á sus padres en el natural dolor que sufren en los actuales momentos.

El Té Purgante de Chambard es el más grato al paladar y el más eficaz de los purgativos. Es el mejor remedio del Estreñimiento.

Desconfíese de las falsificaciones y rehúsese toda caja que no se encuentre revestida de la Marca de Fábrica "EL CENTAURO" reproducida seguido. Se encuentra en todas las Farmacias. 1'25 La Caja.

Gozan de justo renombre LOS HOJALDRES de Reinosa de la Confitería de RAMOS, *Becedo, 11*. Son verdaderamente especiales.

BOLSAS

DE MADRID	Día 1	Día 3
Interior serie F	77 90	77 75
» » E	77 95	77 75
» » D	78 00	77 85
» » C	78 30	78 05
» » B	78 30	78 05
» » A	78 30	78 10
» » G y H	78 30	00 00
Amortizable 5 por 100, F	98 75	98 70
» » E	00 00	98 75
» » D	00 00	98 70
» » C	98 75	98 80
» » B	98 70	98 80
» » A	98 75	98 75
Azucareras.—Acciones preferentes	97 00	96 00
Idem.—Idem ordinarias	48 00	49 00
Obligaciones	98 75	98 95
Cédulas al 4 por 100	102 00	102 10
Cédulas al 5 por 100	000 00	000 00
Banco de España	442 50	442 50
Tabacaleras	408 00	406 50
Banco Hispano-Americano	000 00	0 0 00
Francos	31 90	31 90
Libras	33 20	33 22
Interior, fin.	78 00	77 85
Exterior en París	92 30	91 85

Valeরররররর

Son tan baratos y mucho más finos que los demás COGNACS españoles
Marca recomendada V. O. S.

Cognacs del Marqués de Barambio

Son tan finos y mucho más baratos que los COGNACS FRANCESES
Marca recomendada: 3 escudos

De venta en Hoteles, Fondas, Restaurants y Tiendas de Ultramarinos

Inmenso gentió presenciaba la salida del vapor, rompiendo en nutrida y cariñosa ovación.

Guillermo II ha concedido al general Ortega la gran cruz del Aguila Roja.

Excursión desgraciada

Despachos procedentes de Belgrado, dicen que el príncipe heredero, durante una excursión á la Isla Boloennos ha tenido un encuentro con un jóven macedonio á quien hirió gravemente, disparándole un tiro en la cabeza.

Funerales.—Velada necrológica

El próximo sábado se verificarán en la iglesia de las Calatravas solemnes funerales en sufrogio del alma del general carlista Cavero.

Dichos funerales serán costeados por los carlistas madrileños.

Por la noche se celebrará una velada necrológica en el Círculo Carlista.

Colisión en un penal.—Un muerto y un herido grave

Dicen de Valencia que en el penal de San Miguel de los Reyes, un recluso llamado Pedro Regalado solicitó que sacasen del calabozo á un compañero suyo de condena, llamado Antonio Campano.

Los empleados de la prisión se negaron á la pretensión del Regalado, el cual marchó, al parecer conforme, al taller de zapatería, volviendo poco después en busca de los vigilantes, acompañado de varios presos.

Los revoltosos abrieron 16 calabozos, y ya todos juntos, armados de cuchillos, arremetieron contra los celadores, matando de catorce tremendas puñaladas á uno de ellos, llamado Adrián Díaz é hiriendo gravemente á otro llamado Manuel Lafuente.

El presidente de la Audiencia se personó en el lugar del suceso, consiguiendo restablecer el orden.

El Juzgado entiende en el asunto.

Becerrada aristocrática

En la plaza de toretes de Puerta de Hierro se ha celebrado una becerrada organizada por varios jóvenes de la aristocracia.

Se lidiaron cuatro becerros que fueron muertos por títulos de Castilla.

No hubo incidentes desagradables y la animación fué grande.

El Kaisser en Marruecos.—Comentarios á su discurso.

En un artículo que publica el periódico *Le Journal* de París, dice que el discurso pronunciado por el emperador Guillermo en Tanger, contestando al del representante del Sultán fué muy significativo, pues hizo constar que no aceptaba los ofrecimientos contenidos en el mensaje porque no iba á Marruecos con ningún objeto político.

El cólera en Rusia

De San Petersburgo dicen que el cólera continúa extendiéndose por las villas situadas en las márgenes de los ríos Volga y Dop.

Calor

En Madrid el calor es grande y como ya hace muchos años no se conocía igual.

Ayer llegó á 28 grados y hoy subió hasta 30.

En Barcelona ha llegado á 33 grados.

Telegramas de otras provincias dan cuenta también de que el termómetro sube considerablemente.

El Centenario del «Quijote»

El Ayuntamiento de Barcelona solemnizará el centenario del «Quijote» creando diez premios de 250 pesetas para los niños de las escuelas públicas que realicen una acción meritoria moral é intelectual.

El 7 de mayo habrá una procesión cívica para colocar una lápida en el Salón de Ciento consignando frases de Cervantes en honor de Barcelona.

Se acuñará una medalla conmemorativa y se organizará un certamen entre los alumnos de la Universidad para premiar trabajos relacionados con Cervantes.

Más comentarios

El periódico berlinés *La Gaceta de Alemania del Norte* comentando el discurso del emperador Guillermo dice que la situación de Alemania y Francia es la de dos potencias rivales por antagonismos de intereses.

«Berliner Tageblatt» duda que Alemania satisfaga las ilusiones que ha hecho concebir en Marruecos el viaje del Kaisser, recordando con tal motivo que el telegrama que éste dirigió á Kruger en tiempo de la guerra anglo-boer, á quien animó á resistir contra Inglaterra, confiando en la ayuda de Alemania, cuya ayuda no llegó.

Le Figaro acoge el rumor de que la cuestión de Marruecos está en vías de arreglo sobre la base de los discursos de Bulow y Delcassé,

Añade que la actitud de Guillermo II en Tánger no ha sido hostil á la obra civilizadora de Francia.

La huelga estudiantil

Los madrileños.—¿Solución?

La huelga escolar madrileña parece ser que presenta buen cáriz, según las últimas impresiones.

Parece ser que dicho asunto ha entrado ya en vías de arreglo.

No obstante estas referencias se guarda una gran reserva acerca de los términos de arreglo.

Los escolares barceloneses. — No se entra.—Intento de pedrea.—Adhesiones

Los profesores de la Universidad de Barcelona han sido hoy aplaudidos en dicho Centro docente por varios estudiantes.

Algunos estudiantes intentaron entrar hoy en las clases del Instituto, pero los huelguistas se opusieron á ello cerrando las puertas violentamente.

Con este motivo se originó un gran tumulto, viéndose la policía en la precisión de dar varias cargas.

Los huelguistas intentaron, tras de un grande alboroto, apedrear los edificios, de cuya idea desistieron en vista de que las clases se suspendían.

Se han adherido también á la huelga los alumnos de varios colegios particulares.

En Zaragoza.—Asalto de una clase

En Zaragoza los escolares huelguistas se muestran muy levantiscos.

Enterados los revoltosos de que se estaba dando clase, penetraron en el aula, forzando la puerta y rompiendo la cerradura.

Los estudiantes que habían asistido á la clase sintieron pánico ante aquel asalto tan inesperado, armándose con tal motivo un regular tumulto.

El Rector suspendió la clase inmediatamente.

Un acuerdo

En reunión celebrada por la Junta de decanos éstos han acordado autorizar á los catedráticos para que suspendan las clases cuando lo exijan las circunstancias.

RUSIA POR DENTRO

La situación en Bewel.—Pesimismos

De San Petersburgo dicen que en Bewel reina un pánico espantoso, pues la efervescencia es grande, sobre todo en las clases obreras.

La causa no está bien definida aún.

Unos la atribuyen á las autoridades que cometen grandes excesos; otros al malestar que produce la continuación de la guerra y los últimos á la miseria existente en aquella región.

Los comercios están cerrados y los habitantes demuestran gran miedo, encerrándose en sus casas apenas anochece, á cuya hora, la ciudad comienza á estar en plena revolución.

Máximo Gorki

Despachos de Riga dicen que ha empeorado grandemente en la enfermedad que padece, el escritor Máximo Gorki.

EN VARSOVIA

Graves sucesos.—Muertos y heridos.—Amenazas sangrientas

En Varsovia un millar de socialistas y judíos celebraron una imponente manifestación llevando al frente numerosas banderas rojas.

Recorrieron el centro de la capital cantando himnos revolucionarios.

La policía dió sangrientas cargas ante la actitud agresiva de los manifestantes, resultando de éstos cuatro muertos y más de cuarenta heridos.

Ante estas cargas policiacas, los manifestantes se dispersaron, retirando todas sus bajas, excepto nueve heridos, entre ellos dos mujeres, que quedaron en poder de la policía, moribundas.

La situación es inquietante.

Diariamente se reciben anónimos amenazando con volar por medio de la dinamita las escuelas y edificios públicos.

Se toman grandes precauciones.

AL CERRAR LA EDICIÓN

Madrid 4—3'30 m.

Pan caro

Los panaderos de la Corte han acordado subir el pan siete céntimos en kilogramo.

Esto viene á agravar terriblemente la precaria situación por que atraviesa la clase obrera.

Conflicto conjurado

Los estudiantes, en una reunión celebrada, han acordado entrar en clase, deponiendo su actitud levantisca con objeto de facilitar así la labor del Gobierno para la derogación del decreto que les perjudica.

En favor de los obreros

Con objeto de estudiar la crisis agraria sobre el terreno, ha marchado á Andalucía el Director general de Obras públicas.

Desde allí propondrá al Gobierno varios remedios urgentes para conjurar tan terrible conflicto.

LA UNIÓN
CONFITERÍA Y PASTELERÍA
de los antiguos dependientes de
LA CAPITANA
MARTILLO, 2, y ANÓS DE ESCALANTE, 8
Dulce del día: Juanitas.

ANUNCIOS

La Gran Bretaña
Grandes almacenes de muebles
de Viuda é Hijos de M. Mate
Compañía, núm. 28

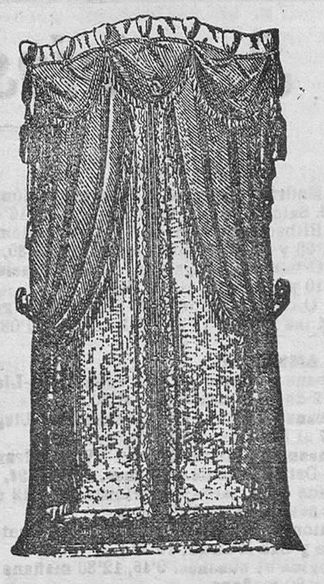

JUEGOS completos de alcoba, comedor y despacho
Sillerías tapizadas para sala y gabinete
Cortinajes de modelos caprichosos
Gran surtido en CAMAS de hierro y madera
JERGONES, somieres, colchones de lana y borra
Sillas de cuero, regilla y paja, espejos, etc.
MUEBLES especiales para Fondas y Balnearios
Se envían el catálogo y á precios

Gran Restaurant LABADIE
Cubiertos á 2'50, con vino y postre de cocina, todos los días.
Sopas, huevos, pescado, entrada, asado.
El menú está anunciado todos los días, á la entrada del Restaurant.
Hospedajes muy económicos.
Los señores viajantes no pagan más que cinco pesetas y media.

PARA LA CUARESMA Y SIEMPRE
«La Exclusiva», fábrica de purificación y refinación de aceite de oliva, garantizada, sin mezcla, única en Europa, superior á todas y reemplaza á la manteca; Privilegio de invención, premiada en varias exposiciones con medallas de oro.
Numancia, 1.—Santander
Teléfono número 169.
De venta en todos los establecimientos de ultramarinos y en la expendeduría, antiguo Palacio de Pombo; detrás del Café Suizo.

6 DUROS
CAMA DE MADERA TORNEADA
COLCHÓN Y ALMOHADA

SILLAS PARA COMEDOR, imitando á cuero, á tres pesetas.
ESPEJOS, SILLERÍAS, CAMAS y muebles á precios de fábrica.
V. Araluce
PLAZA DE LA LIBERTAD
SANTANDER

Especialidades farmacéuticas
Grandes existencias de todas las especialidades nacionalidades y extranjeras recibidas directamente de los autores.—Productos químicos para la farmacia y la industria, Pérez del Molino y comp.ª, Droguería, Plaza de las Escuelas.—Sucursal Wad-Rás, 1 y 3 (al lado de Singer).

¡¡Gran derroche!!
¡¡¡GRAN DERROCHE!!!
:OJO:
¡Al respetable público!
En esta semana examinad los cortes de traje, puro inglés, á 23 pesetas
¡¡¡100 por 100 de rebaja!!!
ESTA ES LA VERDAD
Cortes de traje desde 5, 7, 9, 11, 15, 20, 25, 30 y 40 pesetas.
¡Con un 50 por 100 menor de su valor!
¡¡Grandes rebajas en géneros para familias!!
La Esperanza
(al lado de la confitería de Eguía).
Atarazanas, 11 y 13
¡¡Gran derroche!!

CHARRETE (Ralí) SE VENDE uno nuevo Alameda Primera, 16, portería, informarán.

Encajera
Se limpian, tiñen y componen toda clase de encajes, lo mismo que de pasar mantillas á tul nuevo, tanto negras como blancas.
Santa Clara 2, 3.º, derecha

Monte de Piedad
Hoy continuará la subasta de ropas y efectos, en el local de este Establecimiento.

Compañía del F. C. Cantábrico
En el sorteo para la amortización de siete obligaciones de segunda hipoteca de esta Compañía, verificado el día 3 del corriente, ha correspondido amortizarse á los números:
1.881, 1.882, 1.885, 1.886, 1.887, 1888 y 1889.
Santander 4 de abril de 1905.

SE ARRIENDA el almacén y un piso encima en la calle de Puerta Lasierra, núm. 2, de don Joaquín Sañudo, en donde ha tenido don Juan Corral el almacén; el piso tiene subida por el almacén y entrada por la calle de San Francisco, número 23.
Informarán Cuesta de Gibaja, núm. 6, piso primero.

Se cede una habitación, para señores, ó matrimonio sin hijos.
Darán razón Arcillero, 17, 2.º.

COMERCIO ACREDITADO Y PRODUCTIVO se traspasa por poco dinero por tener que ausentarse su dueño.
En esta administración informarán.

EN VILLACARRIEDO
se vende una bonita casa, con huerta y dos accesorias, tiene agua, acceso á la carretera y está situada en el punto más céntrico del pueblo; para informes dirigirse á don Dionisio Vélez, notario, en Villacarriedo.

Ostras frescas
á pesetas 0'50, 0'85, 1'20 y 1'50 docena
CAYETANO GÓMEZ. Muelle, núm. 8

COLEGIO DE SEGUNDA ENSEÑANZA
Y
Academia Pericial Mercantil
Santa Clara, 7, 2.º-Santander
Clases de repaso á los alumnos oficiales del INSTITUTO á horas compatibles. Bachillerato. Comercio oficial y práctico.—Idiomas.—Preparatorio de Carreras especiales.—Mecanografía.—Gimnasio.—Dibujo.—Numeroso Claustro de Profesores titulados.
Estudio vigilado en la misma Academia.

Almacén de lanas y colchones
DE PEDRO CUESTA.—REDONDO, 11.
Lanas de Castilla; gran surtido en colchones y telas hechas; especialidad en telas de damasco. Miraguano á 4 pesetas kilo y pieles blancas. Se cosen telas de colchones.
Se hacen colchones á domicilio por los acreditados maestros colchoneros madrileños. Unica casa en Santander que se puede avisar con confianza para dichos trabajos.
Se venden lanas á máquina.

Sabañones Se curan rápidamente con el Samol Pizá, premiado con medalla de oro en la Exposición de Viena de 1903, y sancionado por multitud de médicos.—Frasco 4 y 6 reales.—Depositario en Santander: Sociedad Española de Droguería general, D. Erasun

LA PÉNDOLA
Relojería de PABLO GALÁN
MUELLE 7 y 8
Surtido en relojes y cadenas de las mejores marcas.
Composturas en toda clase de relojes y aparatos de precisión.
Se garantizan por un año los trabajos hechos en esta casa.

Hules ingleses
de todas clases; para tapetes, basares, zócalos, coches, pasillos y habitaciones de todas dimensiones.
Impermeables para camas.
Miraguano del Perú, para almohadas.
Té de la China, marca «Emperador.»
3 San Francisco 3 —CANTOS CAPA

Para comer bien y barato
En la *Nueva Suiza*, plazuela de la Libertad, á cargo del antiguo cocinero del Suizo.
Se sirven toda clase de comidas

LAMPISTERÍA MODERNA
DE
CRISPIN DE BLAS
SANTOS MÁRTIRES, 1
Se construyen aparatos para toda clase de alumbrado, á precios económicos.
Brazos de metal desde 50 céntimos en adelante
Se hacen instalaciones eléctricas para las Compañías Lebón y Centrales.
1, Santos Mártires, 1
ESQUINA Á LA PLAZA DEL PRÍNCIPE

MÉTODO
para determinar la hora en el mar
EN MENOS DE UN MINUTO
POR A. C. JOHNSON
TRADUCCIÓN DE
FRANCISCO GARCÍA NÚÑEZ
Obra utilísima en la práctica de la navegación, pues, sin necesidad de manejar tablas voluminosas, enseña á calcular el horario de cualquier astro en muy pocos segundos.
Se vende al precio de 3 pesetas en la papelería *La Pajarita*, Atarazanas, 3, y en la Administración de este periódico.

llevó las manos á la frente y rompió á llorar como un chiquillo.

—¡Papá, por Dios, no llores! ¡que yo no te vea llorar—decía Justa, colgándosele al cuello y llorando ella misma, como si le estuvieran dilacerando las entrañas:—¡no llores, papaito! ¡Si ya vendrá!... ¡cuidado con la chiquilla, qué distraida es! Se habrá ido con la médica al melonar y por eso tarda. ¡No té apures, papá! ¡por Dios y por su Madre, no me llores, papá.

—¡Un caballo! ¡deseguida un caballo! ¡Manuel!—gritaba el pobre padre andando por la habitación sin tino, como si se axfisiara de dolor, cuando no se movía—¡Anda! ¡á ensillarlo volando!... ¡La escopeta! ¿dónde está la escopeta?...

—¡Por Dios, papá, por Dios!... ¡por la Virgen santísima de los Dolores ¿á dónde vas tú? ¡nó! ¡tú no te vas de aquí!... ¡no ensille usted, Manuel!... ¿quién sabe ya dónde *estarán*!...

—¡Verdad, hija mia, verdad! ¡sabe Dios donde estarán!—y, pasando de la crispación al desaliento, con esa rapidez con que se pasa en la locura de un sentimiento á otro, se desplomó el viejo sobre la cama, comprimiendo los convulsos quejidos que brotaban de su alma... la hija de su amor,

desde que lo supe!... Pues Pepa, hecha un mar de lágrimas.

—Y volviendo al enfermo ¿cuánto cree usted que tirará?

—Señor Cura, eso sólo Dios puede saberlo y precisarlo. Sin embargo, no se descuide usted, que más vale un por si acaso, que mil veces quién pensara.

—¡Jesús, Jesús, Jesús! ¡pobre muchacha! ¡Que cosas, don Rafael, qué cosas! crea usted que no puede uno acostumbrarse á ver padecer al prójimo... Dése usted por ahí una vueltecita y tráigase á Pepa para que se encargue de esa criatura... En fin, vaya usted con Dios y que su Majestad nos mire á todos con ojos de misericordia.

el pecho. Por la cara que puso al incorporarse, la cosa era más seria de lo que todos se figuraban: sin embargo, nada dijo, sino que recetó un antiespasmódico y se sentó en una silla á los pies de la cama, donde se puso á sobarse el bigote con el puño del bastón.

Cuando hubo sido traida la medicina, suministró al paciente una cucharada, púsole unas inyecciones de éter, ó de que se yó, en los muslos y en los brazos, y, encargando mucho silencio por encargar alguna cosa, tomó el sombrero y se despidió hasta despues.

El Cura salió á despedirlo hasta el corredor y entre los dos se cruzaron estas palabras.

—¿Que le parece á usted, don Rafael?

—Rematadamente mal. Creo que se le prepara el colapso y que se le viene encima á más y mejor; y como diga allá voy hombre al hoyo.

—Pero ¿tardará mucho?.

—Creo que nó: era una máquina destornillada, que no esperaba más que un golpecito para pararse.

—¡Y que no ha sido golpetazo, en gracia de Dios!

—¡Calle usted hombre, calle usted! ¡con decirle á usted que estoy malo

pecho como aguas de una catarata de dolor y devorando una pena tan... sin epíteto, como si le arrancaran á la vez la honra y las entrañas, la vida y el

Asi pasaron las horas de aquel día fatal, hasta las cinco de la tarde, en que el Párroco de Cascotes, sabedor de todo lo acaecido, porque ya se sabía por todo el pueblo con todos sus pelos y señales, entró en la casa del Duque, preguntó por don Alvaro y se detuvo en la puerta de la alcoba.

—¿Se puede pasar?—preguntó dispuesto á ello. Y, como don Alvaro y Justa por toda respuesta rompieran á llorar de nuevo como si en aquel mismo instante comenzara su dolor, se acercó al lecho en que aquel yacía, no sin sentir el bueno del Cura que los ojos se le arrasaban en lágrimas.

Con el amor con que hubiera podido hacerlo una madre, le puso la mano en la frente que echaba fuego, y comenzó á decir:

—Pero señor ¿porqué no se ha acostado usted, si tiene calentura?... Pues no es nada lo del ojo, y lo llevaba en la mano. ¡Y que es menuda en gracia de Dios!... ¡Manuel! ¡ven acá!... Haga usted el favor de salirse, señorita... Anda, vamos á desnudarlo... ¡Que sí señor, que está usted enfermo, y los en-

M.E.C.D. 2017

Cuando la sangre está viciada, todo el organismo está afectado. Depurad la sangre, y las dolencias que os aquejan no tardarán en desaparecer. Para este estado morboso no se ha descubierto nada mejor que la *Zarzaparrilla del Dr. Ayer* que elimina la causa de la enfermedad enriqueciendo la sangre, reconstituyendo y fortaleciendo el sistema y trayendo en pos la salud. Miles de personas de todas partes del mundo cuya salud estaba quebrantada pueden atestiguar los efectos curativos de esta preparación. En efecto, gozan de perfecta salud y por consiguiente de la vida desde que tomaron la *Zarzaparrilla del Dr. Ayer.*

Preparada por el Dr. J. C. AYER & CO., Lowell, Mass., E. U. A.

Las Píldoras del Dr. Ayer – Azucaradas – Son un purgante suave.

SERVICIOS

DE LA

COMPAÑÍA TRASATLANTICA

Línea de Cuba y Méjico

El día 17 de abril saldrá de BILBAO, el 20 de SANTANDER y el 21 de CORUÑA, el vapor

Alfonso XIII

su capitán don Gregorio Amézaga, directamente para Habana y Veracruz. Admite pasaje y carga para Costafirme y Pacífico con trasbordo en Habana al vapor de la línea de Venezuela-Colombia. Combinaciones para el litoral de Cuba é Isla de Santo Domingo

Línea de New-York, Cuba y Méjico

El día 26 de marzo saldrá de BARCELONA, el 28 de MALAGA y el 30 de CADIZ, el vapor

Manuel Calvo

directamente para New-York, Habana y Veracruz. Combinaciones para distintos puntos de los Estados Unidos, litorales Cuba é Isla de Santo Domingo.

Línea de Venezuela-Colombia

El día 11 de abril saldrá de BARCELONA, el 13 de MALAGA y el 15 de CADIZ el vapor

Antonio López

directamente para Las Palmas, Santa Cruz de Tenerife, Santa Cruz de la Palma, Puerto Rico, Habana, Puerto Limón, Colón, Sabanilla, Curaçao, Puerto Cabello y la Guayra-admitiendo pasaje y carga para Veracruz con trasbordo en Habana. Combina por el ferrocarril de Panamá con las Compañías de Navegación del Pacífico, para cuyos puertos admite pasaje y carga con billetes y conocimientos directos. Combinación para el litoral de Cuba y Puerto Rico. Se admite pasaje para Puerto Plata, con trasbordo en Puerto Rico, y para Santo Domingo y San Pedro de Macoris, con trasbordo en Habana. También carga para Maracaibo y Carúpano, Coro y Cumaná, con trasbordo en Puerto Cabello y para Trinidad con trasbordo en Curaçao.

Línea de Filipinas

El día de marzo saldrá de LIVERPOOL y el 1.° de abril de BARCELONA, habiendo hecho las escalas intermedias el vapor

Isla de Panay

directamente para Génova, Port-Said, Suez, Colombo, Singapore y Manila, sirviendo por trasbordo los puertos de la costa oriental de Africa, de la India, Java, Sumatra, China, Japón y Australia.

Línea de Buenos Aires

El día 3 de abril saldrá de BARCELONA, el 4 de MALAGA y el 7 de CADIZ, el vapor

León XIII

directamente para Santa Cruz de Tenerife, Montevideo y Buenos Aires.

Línea de Canarias

El día 17 de abril saldrá de BARCELONA, el 18 de VALENCIA, el 19 de ALICANTE, y el 22 de CADIZ, el vapor

Manuel L. Villaverde

directamente para Casablanca, Mazagan, Las Palmas, Santa Cruz de la Palma y Santa Cruz de Tenerife, regresando á BARCELONA por CADIZ, ALICANTE y VALENCIA.

Línea de Fernando Póo

El día 25 de marzo saldrá de BARCELONA y el 30 de CADIZ, el vapor

San Francisco

para Fernando Poo, con escala en Casablanca, Mazagan y otros puertos de la costa occidental de Africa y Golfo de Guinea.

Línea de Tánger

Salidas de CADIZ: Lunes, miércoles y viernes.
Salidas de TANGER: martes, jueves y sábados.

Estos vapores admiten carga en las condiciones más favorables, y pasajeros, á quienes la Compañía da alojamiento muy cómodo y trato esmerado, como ha acreditado en su dilatado servicio. Rebajas á familias. Precios convencionales por camarotes de lujo Rebajas por pasajes de ida y vuelta. También se admite carga y se expiden pasajes para todos los puertos del mundo, servidos por líneas regulares. La empresa puede asegurar las mercancías que se embarquen en sus buques.

Avisos importantes

Rebajas en los fletes de exportación.—La Compañía hace rebajas de 30 por 100 en los fletes de determinados artículos, con arreglo á lo establecido en la R. O. del Ministerio de Agricultura, Industria, Comercio y Obras públicas de 14 de abril de 1904, publicada en la *Gaceta* de 22 del mismo mes.

Servicios comerciales.—La sección que de estos servicios tiene establecida la Compañía, se encarga de trabajar en Ultramar los Muestrarios que le sean entregados y de la colocación de los artículos cuya venta, como ensayo, deseen hacer los Exportadores.

AGENTES EN SANTANDER: SEÑORES HIJOS DE ANGEL PAREZ Y COMPAÑIA
Muelle, número 32, Teléfono número 63.

VINO DE VIAL

LACTO FOSFATO - CARNE - QUINA

Alimento fisiológico completo

Anemia — Convalecencia
Pérdidas de las fuerzas — Fiebre — Inapetencia

Perfectamente proporcionado y asimilable, el ***Vino Fosfatado de Vial*** es un estimulante poderoso de la nutrición. De cierta eficacia, es el reconstituyente general en las afecciones debilitantes.

Farmacia **VIAL**, rue Victor-Hugo, 14, LYON y todas las Farmacias.

Vendese en todas las buenas Farmacias y Droguerías.

José González, albañil

coloca toda clase de ladrillo fino; bien sea por contrata ó por administración. — Los avisos: Méndez Núñez, 18, tienda.

Se vende un torno de panadería, con volante ó polea. Informarán, calle de San Fernando, número 18, 1.°; don Narciso Cuevas.

EN CASA PARTICULAR

se ceden habitaciones con ó sin asistencia. En esta Administración informarán.

Se arrienda en Cajo,

barrio de San Antonio, una casa con huerta y agua. Informes en la misma finca.

Venta novilla suiza, años 3, con leche.—Cisneros, 16.

CABALLO se vende uno castaño, de buena alzada, para poder ser enganchado en tronco y limonera, en cuyo trabajo está amaestrado, habiendo servido también para silla. Muelle, 30, cochera, informarán

Servicios públicos

Correos

De Madrid.—Llega á la Administración á las 10. Sale de la Administración á las 16'45

De Bilbao.—Llega á la Administración á las 11'08 y 16'26, y sale á las 12'40 y 7'30.

De Ontaneda.—Llega á la Administración á las 10 y 1[4. Sale á las 11'08.

De Ontaneda.—Llega á la Administración á las 16'38 y 13'30. Sale á las 11'08 y 7'49.

De AMERICA:

Habana y Méjico.—Línea española.—Llega el 2 de cada mes.—Sale el 20.

Habana y Méjico.—Vapor francés.—Llega del 27 al 30 de cada mes. Sale el 22.

Venezuela, Colombia, etc.—Vapor francés.—Del 14 al 16 de cada mes. Sale el 27.

Salida de carteros á distribuir: 10 y 12 de la mañana y 17 y 19'30 tarde.

Peatones: Peñacastillo, 15'30. — Cueto, Monte y San Román, 16'30.

Recogida de buzones: 9'45, 12'30 mañana y 14'30 y 20 mañana.

Periódicos é impresos presentados por las Empresas: de 8 á 11 mañana.

Entrega de apartados: 8'30 á 10, 11'30 á 13 y 15 á 17.

Entrega de valores declarados, objetos asegurados: de 9 á 13 y 16 á 19.

Para recepción de certificados ordinarios: de 9 á 12'30 á 14'30 y 16'15, 18 á 19.

Para recepción de valores declarados y objetos asegurados: 9 á 13 y 16 á 19.

Entrega de correspondencia de lista: de 8'30 mañana á 13'30 de la tarde.

Reclamaciones é incidencias de certificados: de 9 á 12'30; 14'30; á 16'15 y 18 á 19

Ferrocarril del Norte

Tren mixto 22.—Sale á las 7'36 para Madrid.

Tren mixto número 1.080. Sale á las 18'09 hasta Bárcena.

Tren de mercancías número 1.085.—Llega de Bárcena á las 9'19.

Tren correo expreso número 16.—Sale á las 17'15 para Madrid.

Tren correo expreso número 11.—Llega á Santander á las 9'36 mañana.

Tren mixto número 25,—Llega á las 18'45 de Madrid.

Ferrocarril á Bilbao

Salidas de Santander á Bilbao: á las 7,55 mañana, 1,05 (correo) y 5,15 tarde.

De Bilbao á Santander: á las 7,15 mañana (correo), 12,15 y 5,10 tarde.

De Santander á Marrón: á las 5,40 tarde.

De Marrón á Santander: á las 7,30 mañana.

De Santander á Solares: á las 8,30, 10,15 y 12,18 mañana, y 3 y 7,55 tarde.

De Solares á Santander: á las 7,25, 9,45 y 12,20 mañana, y 2,30 y 6,10 tarde.

Ferrocarril del Astillero á Ontaneda

Salidas de Santander á Ontaneda: á las 8,14 y 11,33 mañana, y 2,30 y 5,56 tarde.

De Ontaneda á Santander: á las 7,17 y 11,34 de la mañana, y 2,36 y 5,53 tarde.

Ferrocarril Cantábrico

Salida de SANTANDER: á las 7'55, 11'30 (correo), 14'45 y 17'45.

Salida de CABEZON: á las 7'40, 11'55, 14'50 (correo) y 17'35,

Llegada á CABEZON: á las 9'44, 13'20 (correo), 16'27 y 19'38.

Llegada á SANTANDER: á las 9,30, 13,35, 16,39 (correo) y 19,20

Precio del billete entre Santander y Cabezón en 1.ª clase 5'55, en 2.ª 4'15 y en 3.ª 2'50.

Precio del billete entre Santander y Torrelavega en 1.ª clase 2'90, en 2.ª 2'15 y en 3.ª 1'50.

Tranvía Urbano

Salidas de Peñacastillo.—A las 6,30, 8'30 8'45, 9,30, 10'15, 11 y 11'45 mañana, y 2'30, 3'15, 4, 4'45, 5'30, 6'15 7, y 7'45 tarde.

Salidas de Puertochico: A las 7'15, 8, 8'45, 9'30, 10'15, 11, 11'45 y 12'30 mañana, y 2'30, 3'15, 4, 4'45, 5'30, 6'15, 7, 7'45 y 8'30 t

De la plaza de Velarde saldrá todas las horas y medias horas desde las 8 á las 13 y desde las 14'30 á las 18'30.

De la Estación del Norte saldrá todos los cuartos y tres cuartos de hora desde las 8'15 á las 12'15 y desde las 14'45 á las 18'45.

ORIZA-LACTE

Para EMBLANQUECER, SUAVIZAR y PERFUMAR el CUTIS.
Adoptada por todas las Elegantes.

PERFUMERÍA ORIZA
Ó L. LEGRAND
31, Place de la Madeleine, París.
Venta en BARCELONA en casa JAIME PORTEU, 24, Escudillers.

SOCIEDAD HULLERA ESPAÑOLA

Barcelona

Carbones de las minas de Aller (Asturias)

Consumidos por la Compañía de los Ferrocarriles del Norte de España, de Medina del Campo á Zamora y Orense á Vigo, de Salamanca á la frontera portuguesa, y otras empresas de ferrocarriles y tranvías á vapor, Marina de Guerra y Arsenales del Estado, Compañía Trasatlántica y otras Empresas de navegación nacionales y extranjeras.

Declarados similares al Cardiff por el Almirantazgo portugués.

Carbones de vapor.—Menudos para fraguas.—Aglomerados.—Cok para usos metalúrgicos y domésticos.

Pídanse los pedidos á la

Sociedad Hullera Española

Pelayo, 5 bis, BARCELONA, ó á sus agentes en MADRID, don Ramón Topete, Alfonso XII, 10.—SANTANDER Sres. Hijos de Angel Pérez y Compañía.—GIJON y AVILES, agentes de la *Sociedad Hullera Española.*—VALENCIA, don Rafael Toral.

Para otros informes y precios, dirigirse á las oficinas de la

SOCIEDAD HULLERA ESPAÑOLA

BARCELONA

EL ABATIMIENTO

producido por las ENFERMEDADES, las FIEBRES, las FATIGAS ó los EXCESOS, desaparece en algunos días tomando el

HEMONEUROL COGNET

Remedio por excelencia contra la ANEMIA, la CLOROSIS y la POBREZA de la SANGRE

PARIS, 43, Rue de Saintonge y EN TODAS LAS FARMACIAS Y DROGUERIAS.

ESCULTURAS RELIGIOSAS

EN MADERA ARTIFICIAL

MATERIA SUPERIOR A TODAS LAS HASTA HOY CONOCIDAS POR SU SOLIDEZ É INDESTRUCTIBILIDAD

Y APROBADA POR LA SAGRADA CONGREGACIÓN DE RITOS DE ROMA

PARA SER BENDECIDA É INDULGENCIADA

Hay imágenes de cuatro clases: *Económica, Fina, Superior y Extra*, con objeto de ponerlas al alcance de todas las fortunas y para dejar satisfechos todos los gustos, así los aficionados á lo más sencillo, como los que prefieren lo más rico y artístico.

TAMAÑOS DESDE 0'20 METROS Á 1'80 METROS

Hay una numerosa y escogida colección de modelos de los Santos y Santas más universalmente venerados, así como de Jesús y de la Virgen en todas sus advocaciones.

Vía-Crucis. Compónense de 14 estaciones en alto relieve y enmarcadas y artísticos y elegantes marcos de madera, imitación nogal, ú otra que se desee, con adornos esculturados y dorados en más ó menos cantidad, según su clase ó tarifa. Los hay de cinco tamaños diferentes, pero los marcos de varios estilos arquitectónicos.

MISTERIOS Ó GRUPOS PARA PROCESIONES.—RELIEVES.—DOSELETES

ESCAPARATES.— RECLINATORIOS.—TABERNÁCULOS.— SEPULCROS.— PEDESTALES.

ANDAS.—RETABLOS —ALTARES DE REZO Y GRANDES PARA CELEBRAR

Economía. — Solidez. — Arte

Se reciben los encargos en la *Papelería La Pajarita*, donde pueden verse algunas muestras

Atarazanas, 3.—Santander

GOTOSOS REUMÁTICOS

Para abreviar y EVITAR *la* REPETICION *de las crisis de* GOTA — REUMATISMO — CÁLCULOS — CÓLICOS NEFRÍTICOS *algunas tomas diarias de*

PIPERAZINA GRANULADA EFERVESCENTE **MIDY**

Constituyen el REMEDIO mas EFICAZ y absolutamente inofensivo.

El mayor disolvente conocido del Acido úrico.

Sin ACCIÓN sobre el CORAZÓN, los RIÑONES ni el ESTÓMAGO

Farm. MIDY, 115, Faubg St-Honoré, PARIS y en todas las Farmacias.

fermos, á la cama! ¡Pues no faltaba más!... Cuelga ahí esa chaqueta... Toma ese chaleco... Cuidadito con el reloj... Anda, tira de los perniles...ajá!... ¡nó! los calcetines, déjaselos, para que le llamen algún calor... Pero señor, no sea usted así, déjese usted querer... Tráete otro cobertor, que uno no es nada. Y á todo esto ¿qué se ha tomado hoy?... ¡Eso es!... ¡lo mismísimo que yo me figuraba!... ¡Anda y tráete un caldo!... ¡Por vida de los hombres con bigotes, que parecen este mundo y el otro y luego no son nadie!... En fin, ¿qué vamos á hacerle?... ¡Llore usted y desahóguese!... ¡si, llore usted, que Jesucristo también lloró y era hijo de mejores padres!... Entre usted ya, señorita, y á animar á este hombre, y á que tome siquiera un sorbo de caldo... ¿Y al médico, no se le ha avisado?... pero ¿porqué?... Enfríelo usted un poco, señorita... y tú, á casa de don Rafael y que venga en un salto... Tráete de camino un real de mostaza... Pero ¿usted, angelito de Dios, tampoco ha tomado nada?... A ver el pulso... Como el de un conejo... ¡Claro! en ayunas á las seis de la tarde... ¡Muchacha! ¡un candiel para la señorita!... ¡Gracias á que me dió la humorada de venir, si nó!... ¡Ande usted con él, don

Alvaro, por el amor de Dios!... ¡Siquiera porque este ángel se lo ha enfriado!... Otro buche, que eso no es nada... ¡Arriba... arriba!... ¡Bien por los caballeros complacientes y los enfermos aseados!... ¡Así me gustan á mí las personas!... Ahora usted... ¡Vaya si lo tomará usted! ¡y tres más!... ¿De modo que don Alvaro es quien tiene que hacer aquí todos los sacrificios? ¿verdad?... No te lo lleves, traelo... Conque vamos á ver... Déjese usted de melindres, y al coleto... Vamos con ese poquillo... ¡ajá!... ¡Tuviera que ver!... ¡descuidarse de ese modo!... ¡nada, ancho pecho y que sea lo que Dios quiera!... ¡asi en la tierra como en el cielo!... ¡pues nó que nó!... Pero usted, señorita, ahora que estoy yo aquí ¿porqué no sé retira á descansar un poco?... ¡Ande usted, criatura de Dios, que yo me quedo acompañándolo y no echará de menos la falta de usted!... ¡Bueno, pués quédese; que á mi no me estorba y sólo se lo decía por su bién!—

En esto llegó el médico, con cara más de muerto que de otra cosa, pues la noticia del «chasco» lo había atontolinado. Llegó, pulsó al paciente y, como lo anormal de la circulación le diera mala espina, quiso reconocerle

Don Alvaro y Justa se miraron sin pronunciar palabra.

Pero pasó media hora y otra media, sin que don Alvaro hiciera otra cosa que morderse la perilla y mirar las baldosas del pavimiento con mirada de estúpido, mientras Justa, no menos ensimismada que su padre se apoyaba en el palo de la sombrilla, gugando maquinalmente con los encajes de la chorrera.

¿Qué pasaba entretanto por la mente de uno y de otra?... Algo muy parecido. Tan parecido, que era la misma idea; pero les daba horror confiársela mútuamente y por eso callaban y ni á mirarse se atrevían.

La escena era imposible de continuar y Justa quiso ponerle término.

—¡Manuel!—se puso á llamar con voz insegura—¡vaya usted á la iglesia y dígale á la señorita que la aguardamos—

. . . . . .

—La señorita no está en la iglesia y dice el sacristán que no ha estado allí en toda la mañana—

Y con nueva reverencia se alejó el gallego.

Don Alvaro no pudo más. Y, exhalando un suspiro, de esos que, no cabiendo por la garganta, la lastiman, se

M.E.C.D. 2017