Redacción y administración
Santa Clara, 12, pral. y entresuelo

Número suelto, 5 céntimos

LA ATALAYA

DIARIO DE LA MAÑANA

Talleres de este periódico
Santa Clara, 12, bajo

Número atrasado, 25 céntimos

Año XIII.—Número 4.717 | Santander.—Lunes 9 de enero de 1905 | Teléfono número 139

PRIMER ANIVERSARIO
DE LA SEÑORA

Doña Esperanza de Rozas y Cotorro

VIUDA DE GARCÍA

que falleció en Astrana de Soba el día 8 de enero de 1904

R. I. P.

Sus hijos don José A., doña Pilar, doña Manuela, don Luis y doña Teresa; hijos políticos, doña Concepción Martínez; don José Ruiz Zorrilla; don Angel Bárcena y don Eliseo Cuadrao, nietos y demás familia

Suplican á sus amigos la encomienden á Dios.

Todas las misas que se celebren mañana, martes, en el valle de Soba; parroquias del Santísimo Cristo, San Francisco y Capilla de María Reparadora de esta ciudad, serán aplicadas por el eterno descanso de su alma.

Santander 8 de enero de 1905.

SANTORAL

Día 9.—Lunes.—San Julián, mr., Santa Basilisa, San Vidal, San Marcelino y Santa Marciana.

Día 10.—Martes.—San Juan Bueno, San Gozalo de Amarante y San Agatón.

Juan J. Ruano de la Sota
Abogado
Ha trasladado su casa y despacho á la calle de la Blanca, números 34 y 36, 1.º, derecha.

ACADEMIA DE CORTE Y CONFECCION
Dirigida por D.ª Nicolasa Güemes
Puente, 1 duplicado, piso tercero

ASI SEA

Hace ya mucho tiempo que LA ATALAYA viene combatiendo al señor Gutiérrez de la Vega por la inconcebible pasividad que le caracteriza y de la cual no sale ni aun para despachar los más trascendentales asuntos.

Hemos procurado averiguar en qué invierte el tiempo nuestro gobernador y lo único que hemos podido comprobar es que no hace nada, absolutamente nada más que despachar lo corriente: firmar y se acabó.

Creemos que un gobernador debe hacer algo más que eso y porque lo creemos y el señor Gutiérrez de la Vega no ha hecho más, hemos estado durante mucho tiempo indicándole mil asuntos que reclaman su intervención y él se ha quedado tan fresco, sin perder por un momento su imperturbable calma, limitándose á cobrar santamente su paguita sin quebrarse la cabeza por nadie ni por nada.

En esta campaña hemos estado completamente solos y aun ha habido muchos que nos han tachado de injustos ó de apasionados. El señor Gutiérrez de la Vega—decían—es una buenísima persona que no merece tan rudos y tan continados ataques.

Señalábamos cien mil asuntos, de poca importancia unos, importantísimos otros, en que nada hacía el señor gobernador y las buenas gentes que todavía creen que para desempeñar ese cargo basta con ser un hombre de bien, todavía seguían juzgando injustificadas nuestras censuras y preguntándonos ¿Qué hace el señor Gutiérrez de la Vega para que así se le fustigue? Y nosotros precisamente por no hacer nada es por lo que le censuramos.

Ahora, por fin, un colega ha notado lo mismo que nosotros notamos hace ya mucho tiempo, y en su número del sábado último recuerda que está incumplida la real orden circular de 17 de junio de 1904, por la que se dispone que los gobernadores gestionen la constitución de comités antituberculosos.

Recuerda el colega también que el gobernador convocó á una reunión de la que salió el acuerdo de celebrar otra reunión magna en el Ayuntamiento y que el gobernador quedó en enviar besalamanos á todos los que debían asistir, y al cabo de seis ó siete meses transcurridos desde el acuerdo, ni se han enviado los besalamanos ni el señor Gutiérrez de la Vega ha vuelto seguramente á pensar en el asunto.

Inútil es que el colega se moleste en buscar explicaciones á esa conducta incomprensible del gobernador y también inutilmente esperará que sus excitaciones sean bastante eficaces para hacer entrar en acción á aquella autoridad.

En esa cuestión importantísima ha procedido como procede en todas. En un momento de vigilia convocó aquella reunión prévia y después, inmediatamente, cayó en el estado de profundo sopor que le caracteriza. Ya pueden sacudirle cuanto quieran, que él continuará durmiendo, aunque perezca el mundo entero roido por la tuberculosis. Despertará cuando despierte, no cuando los que tenemos el deber de mantenerle en vigilia lo pretendamos. Y cuando despierte hará lo que le dé la gana: convocará ó no convocará—no lo sabemos—á esa reunión magna que estamos esperando hace seis ó siete meses. Lo que sí podemos asegurar es que si convoca volverá á dormirse en cuanto salga de la reunión y ya podemos esperar otros tantos meses á que despierte, aunque á diario se le grite al oído lo que el colega aludido dice en su último número, con sobrada razón:

«Piense el señor Gutiérrez de la Vega en el daño incalculable que con su modo de gobernar está haciendo al pueblo de Santander: piense el señor Gutiérrez que tributamos á la tuberculosis casi con una vida diaria: piense que el único medio de atajar mal tan arraigado, es cumplir lo que su jefe le ordena, y seguros estamos de que si llega á hacerse estos razonamientos, no continuaremos por más tiempo dando el bochornoso espectáculo de ser una excepción en el concierto europeo para luchar contra la tisis»

Ni porque se le diga eso, «que ninguna persona culta ignora hoy», ni porque se le explique lo que son los *Dispensarios*, ha de salir él del sueño cataléptico en que siempre le hemos conocido.

La única esperanza que nos queda es que llegue á convencerse de su estado realmente patológico y que para atender debidamente á su curación renuncie el cargo de gobernador.

Así sea, en bien de todos.

ECOS DE SOCIEDAD

Hoy saldrá para Madrid nuestro distinguido amigo don Alfonso López Dóriga, con objeto de reanudar sus tareas en el importante cargo que con tanta inteligencia y celo desempeña en el Ministerio de Gracia y Justicia.

Enviamos al querido amigo Alfonso nuestra cariñosa despedida.

El agua en sus relaciones con la salud

(Retazos de una conferencia dada á los obreros de Segovia el día 1.º del mes actual)

(CONTINUACIÓN)

El agua no debe contener nunca impurezas; es casi imposible que reunan esta condición de una manera absoluta, todas las aguas llevan alguna cantidad de aquellas bajo la forma de materias orgánicas ó de bacterias.

Es preciso distinguir, según que estas materias orgánicas sean de origen vegetal ó animal.

En efecto; algunas sustancias vegetales proceden de los residuos de la hulla ó del humus; dichas sustancias siempre existen en las aguas corrientes y estancadas, pero para que estas puedan considerarse como buenas no debe pasar la proposición de impurezas vegetales de 50 miligramos por litro en las primeras y de 20 en las últimas.

Las sustancias orgánicas de origen animal son mas nocivas que las precedentes; su presencia, á no ser en ínfima cantidad, hace al agua insana.

Desde el momento en que un agua, por pura que sea, se pone en contacto con el aire ó con el suelo contiene necesariamente bacterias que la impurifican. De estas bacterias unas utilizan el agua solamente como vehículo, no multiplicándose nunca en ella, mientras que otras encuentran en este líquido un excelente medio de cultivo y en él viven y colonizan. Hay otras bacterias que tan solo accidentalmente se encuentran en las aguas, como son las malignas productoras de distintas infecciones.

Entre las materias vegetales que se hallan en las aguas puédense citar el *elodia canadiensis*, peste del agua ó cieno; algas oscilarieas y diatomaceas de diversos colores que cuando son rojas constituyen lo que se llama sangre del agua; hongos fisiparos y bacterias de azufre como las beggiatoa. Las sustancias animales suelen ser infusorios flagelados, acinetos y ciliados; los rotíferos y los turbelarios.

El agua meteórica es extremadamente pobre en gérmenes y lo mismo pasa con la subterránea. Pero la procedente de la fusión de las nieves á los cinco kilómetros de distancia de su punto de origen ya contiene de 170 á 300 colonias de bacterias por centímetro cúbico.

Las aguas superficiales son todas ricas en materia orgánica contrastando con la pureza de las aguas profundas, pero estas en cuanto se ponen en contacto del suelo y de la atmósfera ya recogen sus impurezas.

Desde el punto de vista de la higiene cabe diferenciar los microbios que un agua arrastra en saprofitos ó inofensivos como ciertos mohos, levaduras y sarcinas y en patógenos ó dañinos para el hombre.

Entre los segundos citaré el *bactherium coli comunne* que indica hallarse el agua contaminada por heces fecales; el *bacilus urce de Miquel* revelador de la existencia de orina en el líquido; el *bacilo de Ebhert*, productor de la fiebre tifoidea y así se explican muchas epidemias de esta enfermedad trasmitidas por los ríos; *el de Koch*, causa de la tuberculosis; el *vibrión del cólera*; el *puenmococo* y otros muchos.

También es posible hallar en el agua parásites de talla grande, generalmente propios de ciertas regiones como el *hemopsis sanguisuga*, el *bilharcia distoma* que produce la hematuria endémica del Egipto; el *distoma ringeri*, causa de las hemoptisis intermitentes de la China y el Japón; la *filaria sanguinic hómenis*; *ascárides humbricoides*; *anguilostoma decodenalis*; *plasmodium maloriæ*; huevos de *equinococos*, etc.

Las últimas condiciones que asigné á las aguas potables ó sean que contengan suficiente cantidad de aire en disolución, que disuelvan el jabón sin formar grumos ó sea sin cortarle y que cuezan bien las legumbres, dependen de los caracteres químicos del agua que voy á considerar rápidamente.

El agua rigurosamente pura, el agua destilada, que es la empleada con fines terapéuticos y químicos, está formada por dos gases; el oxígeno y el hidrógeno; en tres partes de agua hay dos de hidrógeno y una de oxígeno.

El hidrógeno es el gas menos pesado de los conocidos, tanto que es el tomado como unidad para apreciar el peso de los gases; es el gas que sirve para llenar los globos, al que se debe que éstos asciendan en la atmósfera.

El oxígeno es gas contenido en el aire ambiente y constituye el elemento indispensable de nuestra respiración, dado que purifica al ser absorbido por la mucosa pulmonar y es para nuestro organismo el agente imprescindible que mueve nuestras funciones más íntimas y que desarrolla todas las actividades y energías del organismo. Porque tanto estas como nuestra respiración no son otra cosa que combustiones iguales á todas las conocidas, como la llama, la incandescencia del carbón, la fermentación del vino. Toda combustión consume oxígeno y desprende ácido carbónico por lo que se explican las catástrofes que ocurren las bodegas mal ventiladas donde fermentan bebidas alcohólicas, al penetrar sin las debidas precauciones en el ambiente envenenado de tales recintos.

Pues bien, el hidrógeno y el oxígeno combinados forman el agua químicamente pura, pero el agua usual, la común y ordinaria, la potable necesita poseer nuevos elementos indispensables á la vida. El agua no sólo sirve al organismo á título de líquido para reparar las pérdidas que aquel sufre por transpiración y en las secreciones y para diluir los alimentos en las vías digestivas, contribuyendo á la buena absorción de los mismos, sino que el agua constituye á la vez el vehículo de materias necesarias á nuestra economía y las cuales se encuentran en cantidad insuficiente en los alimentos sólidos.

Está perfectamente demostrado que el uso del agua destilada entorpece los progresos de osificación en los animales jóvenes, y que en algunas de las regiones, en las que sus habitantes usan un agua casi químicamente pura, se suelen padecer enfermedades endémicas caracterizadas por suspensiones del desarrollo.

También el caso contrario, ó sea el exceso de sustancias minerales en las aguas, es un inconveniente perjudicial, que las hace inutilizables y nocivas.

El agua potable debe contener gases en disolución, es decir, que debe estar aireada, en proporción conveniente, para facilitar la digestión; esta cantidad ó proporción de gases, de 25 á 40 centímetros cúbicos por litro, formados por oxígeno, nitrógeno y ácido carbónico. Toda agua que no forme burbujas al cocerla debe desecharse.

La escasez de oxígeno y la abundancia de ácido carbónico indican que el agua contiene materias orgánicas en putrefacción.

Cuando el agua presenta mucha mineralización pertenece á la categoría de las medicinales. Se llama agua dura ó cruda cuando este exceso de mineralización se refiere, sobre todo, á las sales cálcicas.

La composición de las aguas comunes depende delos terrenos de que procede ó que atraviesa y cubre. Los cuerpos que figuran en ella son el sodio, potasio, amonio, magnesio, calcio, etc., bajo la forma de cloruros, bromuros, yoduros, sulfatos, carbonatos, fosfatos y otras; además suele hallarse silice, hierro y algunos cuerpos más. Debe considerarse como inconveniente toda agua cuyo residuo fijo exceda de 500 miligramos por litro.

El agua potable tiene reacción neutra.

La cantidad de sales térreas que un agua contiene se determina por medio de una sencilla operación de laboratorio llamada *hidrotimetría*, basada en la propiedad que el agua tiene de disolver el jabón hasta cierto límite, sin formar grumos; con dicha operación se averigua el *grado hidrotimétrico* del agua, el cuál cuando excede del número 36 marcado en la escala del hidrotímetro, indica que es un agua impropia para la alimentación. Nada os diré de esta práctica ni de los análisis químico, hidrográfico y bacteriológico del agua, por considerarlo impropio de este lugar.

Segovia, enero de 1905.

DR. L. LOTERO.

(Continuará.)

El monopolio de la injuria

El diputado por Valencia señor Soriano amenaza al Gobierno con una interpelación, así que se abran las Cortes, por tolerar la campaña de difamación que contra él se ha emprendido en Madrid.

Si se exceptúa á Blasco Ibañez nadie menos autorizado que Rodrigo Soriano para pedir medidas de represión contra esas campañas. Soriano y Blasco Ibáñez, después de convertir á Valencia en teatro de las más salvajes escenas de sectarismo, han convertido sus respectivos periódicos en libelos, usando en ellos el lenguaje de la taberna y del burdel. Por muy grosero que sea el lenguaje usado contra Soriano en *La Tarántula* no superará en grosería seguramente al usado contra Blasco en *El Radical*, de Valencia ni al que en *El Pueblo* emplea contra Soriano, Blasco Ibáñez.

Uno y otro han traído á la prensa y aun al Congreso esas formas inadmisibles de atacar injuriando, y tanto el uno como el otro están desautorizados para pedir la represión contra los que á tan repugnantes medios de ataque apelan. En sus polémicas periodísticas como en sus discursos parlamentarios han prescindido de la buena crianza, y por fin han conseguido formar escuela. Lejos de disgustarse deben estar complacidos del resultado de sus campañas. Se han dirigido el uno al otro todos los insultos imaginables y cuando ya han agotado, el vocabulario de frases injuriosas lanzándoselas mútuamente, dedícanse á prodigarlas á los demás. Pero sale ahora un alumno que ha aprovechado bien las lecciones que tomó en aquella cátedra abierta en Valencia y en el Congreso por Blasco Ibáñez y Soriano, usa contra éste el mismo lenguaje procaz que de sus labios aprendiera y el señor Soriano acude al gobernador de Madrid y al ministro de la Gobernación, amenazando con furibundas interpelaciones si no ponen freno al libelista de *La Tarántula*,

El señor Soriano, que no ha sabido contenerse dentro de los límites de la cortesía ni aun en el Parlamento, pretende que con él sean corteses y respetuosos los demás. De ahí á solicitar el monopolio de la injuria no hay un paso siquiera.

Nosotros, que juzgamos muy plausible la medida del gobernador de Madrid, prohibiendo la circulación de *La Tarántula*, encontraríamos digna de aplauso también la misma medida, aplicada á *El Radical* y á *El Pueblo*, de Valencia.

Los Bomberos Voluntarios

Inauguración del Parque

Preliminares

A las diez y media de la mañana formaron en la Avenida de Alfonso XIII los bomberos voluntarios y municipales, con objeto de esperar á sus colegas los bomberos voluntarios del Astillero, que habían sido invitados á la fiesta y que galantemente habían ofrecido concurrir á la misma.

Con objeto de recibirlos, fueron á la estación lucidas comisiones de ambos cuerpos de bomberos.

Una vez llegado el tren y apeados del mismo los bomberos del Astillero, se cambiaron frases de amistad y cariñosos apretones de mano, entre todos los allí congregados.

Se organizó acto seguida la comitiva, y á los acordes de bonitos pasodobles que ejecutaban la bandas de música municipal y de voluntarios, marcharon todos en correcta formación hasta el parque cuya inauguración iba á verificarse en breve, yendo los bomberos del Astillero á la cabeza de la columna. El desfile ofrecía un espectáculo sorprendente por la uniformidad del vestuario y el paso marcial de los individuos.

En los alrededores del flamante edificio una muchedumbre compacta se apretaba con objeto de situarse cerca de las puertas, costando gran trabajo al fuerte reten de guardia municipal el abrir una estrecha calle, por donde caminaban los bomberos.

A las once llegaron los bomberos, cuya presencia fué saludada con marcadas pruebas de admiración y de entusiasmo por el gentío allí congregado.

Las amplias calles conducentes al Parque semejaban un hormiguero humano; tal era el continuo pasar de los que, aprovechando el sol que se mostraba espléndido, acudían á las inmediaciones del nuevo edificio de los bomberos voluntarios.

En el Parque

Serían las once y cuarto, cuando un agudísimo toque de corneta flageló el aire, anunciando que llegaba el ilustrísimo señor obispo de la diócesis.

Enseguida las bandas de música tocaron la marcha de Infantes, mientras el Prelado descendía del carruaje y penetraba en el edificio.

Enseguida, el señor Obispo, acompañado de los invitados y del Consejo de Administración del Real Cuerpo de Bomberos Voluntarios, que allí se hallaba presente, recorrió todas las dependencias del parque, elogiándolas cumplidamente.

Acto seguido comenzó la ceremonia de la bendición del edificio, cuyo solemne acto tuvo lugar ante un sencillo altar levantado en la nave central del Parque, dando guardia bomberos voluntarios.

Para este acto se dió entrada al público, el cual ocupó por completo el espacio que los bomberos é invitados dejaban libre.

Terminada la bendición, tomó asiento ante una mesa dispuesta al efecto el señor Obispo, quien tenía á su derecha al gobernador militar de la provincia, general Contreras y á su izquierda al alcalde, don Luis Martínez y á don Antonio Fernández Baladrón, presidente del Consejo de Administración del Real Cuerpo de Bomberos Voluntarios.

Después de pretender inútilmente que el numeroso público allí congregado y contenido por los bomberos que formaban perfecto cuadro, guardara silencio, inició los discursos el señor Fernández Baladrón, quien, emocionado por la satisfacción que el solemne acto le causaba, comenzó describiendo minuciosamente el origen del Cuerpo de bomberos voluntarios, creado el año 1894, las vicisitudes por que el Cuerpo ha pasado, el pensamiento de construir un edificio *ad hoc*, el empréstito creado con tal objeto, que muy pronto alcanzó la respetable cifra de 100.000 pesetas.

Dedicó un sentido recuerdo al Rey, el cual, el año 1900, colocó la primera piedra del edificio cuya inauguración se festejaba.

Dedicó también grandes alabanzas al Ayuntamiento, cuya corporación siempre contribuyó con solícito interés y con fuertes sumas, á la subvención del Real Cuerpo de Bomberos Voluntarios.

Terminó con un elocuente párrafo ensalzando á los bomberos voluntarios y detallando los heróicos trabajos que realizan los héroes anónimos llamadas bomberos voluntarios, palabra la última muy digna de tenerse en cuenta, por significar que nada cobran por sus ímprobos trabajos.

Le sucedió en el uso de la palabra el señor alcalde, quien, en un breve discurso, dijo que jamás había hablado con tanta emoción como la que en aquel momento experimentaba.

Agradeció sobremanera el honrosísimo cargo de vocal que el Consejo de Administración le había otorgado y dijo que el Ayuntamiento nunca olvida á los bravos voluntarios.

Dedicó un afectuoso saludo á los bomberos del Astillero y terminó entregando un papel doblado al señor Fernández Baladrón.

Este se levantó nuevamente, saludando á los bomberos del Astillero, y dando gracias nuevamente al Ayuntamiento, pues el papel que el señor Martínez le entregaba, en nombre del Municipio, al que representaba, era el libramiento para cobrar la subvención anual de 1.000 pesetas que el Ayuntamiento le concede.

Acto continuo se levantó á hablar nuestro amantísimo Prelado.

Su discurso, enérgico, vibrante, lleno de unción religiosa y abundando en maravillosos conceptos, constituyó una magnífica oración sagrada, que deleitó á los innumerables oyentes que desde el patio y las barandillas de la rotonda escuchaban con fervoroso silencio la docta y religiosa palabra del ilustre prelado de la diócesis.

Base de su portentoso discurso fué la sentencia de un profeta, que dijo: *Que Dios, infinitamente grande, hizo al hombre grande también.*

Con portentosos ejemplos detalló en qué consiste la grandeza del hombre, la cual se estriba y funda en el santo temor de Dios.

Hizo un concienzudo estudio de la vida del bombero, que salva la vida y hacienda del prójimo, con terrible exposición de perecer él entre los escombros de la casa que salva.

Siguió su elocuentísimo discurso que tuvo, durante veinte minutos suspenso al auditorio, ensalzando el santo temor de Dios.

Al terminar, el sabio prelado, abandonó el Parque de Bomberos, siendo despedido también á los acordes de la marcha de Infantes, subiendo, acto seguido los invitados al piso principal, donde les fué servido un espléndido *lunch*, mientras que en el patio, la brillante banda de música de los bomberos ejecutaba preciosas composiciones musicales de su vasto repertorio.

Después comenzó el desfile de los concurrentes á tan solemne acto, mientras que los bomberos eran obsequiados con pasteles y copas de licor.

Entre las allí asistentes, vimos de las autoridades eclesiásticas, además del señor Obispo, el arcediano, don Jacinto Iglesias; el arcipreste, señor Gil Reboleño; el provisor eclesiástico, señor Fernández Cueto, y el maestro de ceremonias, señor Aja.

Del municipio asistieron, el alcalde don Luis Martínez y los concejales señores Gutiérrez (D. J.), Marañón, Corpas, conde de Mansilla y San Miguel.

De las autoridades judiciales, estaban presentes el fiscal de la Audiencia y el juez del distrito del Oeste.

También asistieron el gobernador militar de la plaza, general Contreras, el presidente de la Cámara de Comercio, señor Pérez Eizaguirre, el coronel jefes y oficiales del Regimiento de Valencia, el teniente coronel de carabineros señor Nonnetti y otros varios jefes y oficiales de dicha arma, el comandante Seisdedos y el capitán Ibeas, ambos de la guardia civil, la Cruz Roja, representada por don Tomás Asúero y don Germán de la Pedrosa, el alcalde del Astillero, los señores Saro y Alonso, en representación de la Liga de Contribuyentes, don Leopoldo Pardo, el jefe de la guardia municipal, señor Espejo, el subjefe sedor Blanco, y otras numerosísimas, cuyo nombre sentimos no recordar.

El banquete

Después, los bomberos del Astillero y los jefes y algunos individuos del de voluntarios de Santander y los maquinistas de los bomberos municipales, se trasladaron al restaurant *Labadie*, donde les fué servido un espléndido banquete.

Asistieron unos ochenta comensales y el entusiasmo fué grande.

A la hora de los brindis, los inició un brigada de los Voluntarios de Santander.

Hicieron otros cuantos uso de la palabra, entre ellos, don Simón Ignacio y don Ricardo Ruiz Pellón, abundando en los mismos términos que el anterior y puso fin á los brindis, el maquinista primero de los bomberos municipales, quien dijo que, siendo un invitado con caracter particular, no podía brindar oficialmente.

Encareció los lazos de unión que deben estrechar á todos los bomberos, tanto voluntarios como municipales, pudiendo resumirse el acto realizado hoy, con un viva, con el de ¡vivan los bomberos montañeses!

Las salvas de aplausos, que no se interrumpieron un mometo, estallaron más ruidosas al terminar sus frases el maquinista de bomberos municipales.

La despedida

Después los bomberos del Astillero acompañados de los maquinistas de los bomberos municipales, de los jefes y muchos individuos de los voluntarios y seguidos de numeroso público, se dirigieron á la estación de Bilbao, cambiandose entre todos las mismas frases de afecto que á la llegada, mientras numeroso público disparaba infinidad de cohetes.

A las cinco y veinte marcharon los bomberos del Astillero, los cuales, con su presencia, nos han dado ocasión de admirar su distinguido porte, sus flamantes uniformes y su excelente organización y disciplina.

Organización de los voluntarios

La fuerza de que consta actualmente el cuerpo de bomberos voluntarios, y que se hallaba presente ayer en la inauguración de su nuevo parque, es la siguiente;

Jefe, don Daniel Sierra.

Oficiales, don José María López Dóriga, don Simón Ignacio, don Juan José Quintana, don José María Pellón y don Ricardo Ruiz Pellón; ayudante de órdenes, don Andrés Bengoa; inspectores, don Luis Torres y don Aníbal Colongues; los médicos don Emilio Corpas y don Eduardo Fernández.

Practicantes.—Una brigada y veinte hombres; cuatro maquinistas, cuatro fogoneros, un guarda almacén y un suplente.

La banda de cornetas se compone de un brigada y doce individuos.

La banda de música consta del músico mayor, don Antonio Coma y un número de músicos que oscila entre 38 y 40.

Los bomberos forman doce brigadas, de los que figuran, 80 de primera y 100 de segunda.

Además hay tres telefonistas.

El material es el siguiente:

Una bomba de vapor, inglesa, una escala telescópica, modelo *Magirus*, de tamaño grande, tres bombas de mano, dos carros grandes, seis devanaderas, una de ellas metálica, para ser tirada por caballos y que lleva enorme cantidad de manga y un carro metálico, para conducir carbón.

Además hay gran cantidad de material secundario, y del que omitimos la reseña por no hacer más extensa esta información.

Más detalles

La primera Junta para la constitución del cuerpo fué el día 10 de octubre de 1904.

El 13 del propio mes quedó constituida la Sociedad Bomberos Voluntarios y el número de individuos que forman el cuerpo activo han venido siendo 150 próximamente.

Parque

Se colocó la primera piedra el 9 de septiembre de 1900 y comenzó la construcción en enero de 1901. Fué suspendida en febrero de 1903 y se reanudó en febrero de 1904.

Proyecto y plano

Mide el solar 25 metros cuadrados.

Coste del edificio y terrenos

Terrenos, escritura y otros, 36.590.70; colocación de la primera piedra, 10 084.48; coste de las obras ejecutadas hasta la fecha, 106.970.20.—Total 144.645.38 pesetas.

Mide el solar 25 metros por cada fachada, ó sea un total de 625 metros cuadrados; contiene planta baja y un piso en la nave central y dos interiores, á los lados de esta.

Sobre el patio central, y sostenida por armadura de hierro va una cubierta de cristales á una altura de 14 1|2 metros.

Las torres tienen; una 29 metros, y la otra, del ángulo Suroeste, 26, las dos de altura total, con escalera de caracol, independientes, para servicio de cada una.

En el piso primero, al que se llega por tres escaleras distintas, se instalará la Biblioteca, salón de recreo, cocina para servicio del mismo, lavabos, retretes, urinarios y dos grandes salones para academias.

Los pisos segundos y terceros se destinan á viviendas, que habrán de ocupar los empleados del Cuerpo.

* * *

Era objeto de muchos comentarios la ausencia del gobernador civil, única autoridad que no asistió al acto.

Se decía que se hallaba indispuesto, pero desvirtuando esto se recordaba que en casos análogos le ha representado el secretario del Gobierno, cosa que ayer no ocurrió.

Varias noticias

(POR TELEGRAFO)

Recibido después de cerrar nuestro número de ayer

Madrid 7—20'30.

Contra los extranjeros

Despachos de Londres dicen que la prensa de aquella capital hace enérgica campaña pidiendo al Gobierno dicte una ley prohibiendo el trabajo á los obreros extranjeros.

Funda principalmente su petición en el gran número de obreros rusos que han llegado á Inglaterra demandando trabajo desde que comenzó la guerra.

R. I. P.

Ha fallecido en Madrid el político republicano don Antonio María Ballesteros.

Un montepío naval

Hoy se ha reunido la Junta organizadora del montepío naval.

Los reunidos se han congratulado del resultado de sus gestiones.

Se designó al señor Rodrigáñez para que estudie y redacte el proyecto de préstamos con módico interés á cuantos soliciten fondos del montepío.

El frío en Italia

Telegrafían de Brezzia (Italia) que es tal el frío que se ha dejado sentir que han muerto helados dos frailes trapenses.

EN EL AYUNTAMIENTO

Reparto de ropas á los niños pobres

A las cuatro de la tarde se celebró ayer en el salón de sesiones del Ayuntamiento el reparto de ropitas de abrigo á numerosos niños y niñas, á quienes en sorteo correspondió tal obsequio.

Una señora, tan dadivosa como amante de

M.E.C.D. 2017

la caridad, la distinguida escritora doña Elisa de Córdoba, tuvo el buen acuerdo de emplear los fondos sobrantes del Asilo nocturno, unidos á donativos que ella misma gestionó, en la fabricación de trajes primorosos, hechos por distinguidas señoritas, en quienes la caridad corre parejas con su hermosura.

Una vez los niños en el salón, hizo uso de la palabra el señor alcalde, haciendo la apología de esta hermosa fiesta de la Caridad, dedicando frases de gratitud á las señoritas encargadas del reparto de las prendas.

Recordó á los niños la máxima contenida en un cartel de los que á diario leen en las escuelas y que dice que *el que no es agradecido, no es bien nacido*, exhortándoles al agradecimiento á aquellas personas que ejercen constantemente la caridad.

Después comenzó la distribución.

Al llamamiento de las niñas, hecho por las señoritas designadas, las agraciadas recogían el regalo, pasando á una mesa contigua, donde eran obsequiadas con pasteles, que con amabilidad suma les daban otras señoritas.

Las niñas y niños que obtuvieron premio, son las siguientes:

Presentación Baldor, Avelina Fernández, Manuela Alvarez, Leonor N. (de las Pastoras), Sofía Martínez, María y Alfonsa P. Martín, Josefina Ruíz, Josefina N. y Tomasa N. (de las Pastoras, Emilia López, Avelina López, Mercedes Canales, Ceferina Sáenz, Ascensión Busto, Asunción Prieto, María Sáenz, María Pérez, María Josefa Torre, María Palacios, Matilde González, Rafaela N. (de las Pastoras), Adela Pereda, María Sarmiento, Engracia Setién, Raquel Martínez, Marcelina Vaz, Aniceta Lastra, Martina Martín, Andrea Beal, Susana Peredo, Carmen Castillo, Saturnina Madroño, Sagrario Gutiérrez, Clementina Cavia, Esperanza Montalvo, Jacinta Sánchez, Rosa Palacios Rafaela Ortiva, Guadalupe Peredo, Victoria Ramos, Anancia Fraile, Valentina Fé, Julita Cueto, Matilde Crespo, Bonifacia Cavia, Isabel Gonzá ez, Valentina Oca.

Niños: Aurelio Valle, Urbano Cimiano, Mariano González, Abilio Sevillano, Joaquín López, Paulino Alvarez, Antonio Pedreja, Eduardo Pesmanes, Ramón Peredo, Julián Ruiz, Cándido Torres, Julio Cano, Eugenio Calvo, José Abraham, Fernando González, Isidoro Cavia, Remigio Cabeleida, Francisco González, Manuel de la Peña, Juan Nougués, Julio Prieto, Alfredo Barquín, Mario Cadrillo, Benito Díaz, Luis Fontela, Heraclio García, Genaro Cabada, Ramón Gutiérrez, Luis López, Mariano Aguado, Luis Rojas, Ceferino Vé ez, José García, Pedro Lobo, Fernando Castillo, José Pando, José Villar, Juan Vásquez, Pedro Ruiz, José Fernández, Mateo Orallo, Hermenegildo Ruiz, Andrés Santamaría, Rufino Cueto, Justo Alvarado, Agustín López, Victoriano Pereira, Ignacio del Río, Federico Bustamante, Esteban Plasencia, Carlos Juarez, Francisco Cuevas, Ismael Martínez, Julián López, Cesáreo Cuevas, Joaquín Puente y José Severino.

Las distinguidas señoritas que tomaron parte en esta fiesta de la Caridad, son: Emilia y Amparo Vial, Pilar y Mercedes Resines, María Téllez, Agustina Ganzúa y Carmen y Pilar Nárdiz, á las que ayudaban en su labor del reparto de prendas el alcalde y los concejales señores Campo, Marañón, Gutiérrez, Corpas, San Miguel y Alonso.

Las anteriores señoritas han cooperado también á la confección de los vestidos, á lo que también han ayudado Carolina Pérez, Rosario y Dolores Pérez de la Riva, Clara, Luz y Sofía Lanuza y otras muchas cuyos nombres lamentamos no retener en la memoria.

Revista Mercantil

Santander, 9 enero 1905.

Aceite.—La tendencia en los mercados andaluces es de primera y se espera una elevación de precios próxima.

Aquí se cotiza en almacen, como sigue:

Superior marca «Ibarra», de Sevilla.
á 47 reales arroba al consumo.
á 46 » » para fuera.
Refinado marca «Súnico y Pérez», de Sevilla:

Lata de 10 kilos	15 pesetas.	
» » 5 »	7'75	»
» » 2 1|2 »	4	»

Sin lata, 15 pesetas arroba.
Refinado marca «La Exclusiva», de Santander:

Lata de 10 kilos	15 50 pesetas.	
» » 5 »	8	»
» » 2 1|2 »	4 25	»

Sin lata, 15'50 pesetas arroba.

Aguardientes.—Persiste la paralización en los negocios de este artículo, cuyos precios se cotizan así:

Botella de *una* cepa, á	4'75 pesetas.	
» *dos* » á	5	»
» *tres* » á	5'75	»
» *Extra* á	7	»
» *Fundador* á	13	»

Arroz.—En Valencia se han estacionado los precios, observándose tendencia á la baja debido á la falta de demanda.

En plaza sirven de base de ajuste los precios señalados á continuación por las pequeñas ventas que se efectúan en almacén:

Amonquilí núm. 0, á 44 pesetas saco de 100 kilos.
Boba núm. 1, 1 60 id. id.

Azucar.—Sigue muy ofrecido este artículo que se cotiza en almacén así:

Cortadillo	de 64	á 65	rs. a.
Terrón P. F.....	de 57	á 58	»
Idem P. G.....	de 55	á 56	»
Blanquilla caña.....	de 55	á 56	»
Granulado.....	de 56	á 57	»
Centrífuga.....	de 50	á 51	»
Dorada 1.ª.....	de 50	á 51	»
Idem 2.ª.....	de 47	á 50	»
Blanquilla remolacha	de 50	á 51	»
Centrífuga.....	de 49	á 50	»

Bacalao.—En los mercados reguladores encuentran dificultades para abastecer los pedidos de este pescado que escasea mucho y alcanza, con tal motivo, precios elevados. También en nuestra plaza hay escasez y los importadores detallan lo últimamente recibido á los precios siguientes:

Noruega 1.ª	á 272 reales	los 50 kilos	
— 2.ª	á 266	—	—
— 3.ª	á 260	—	—
Escocia 1.ª	á 288	—	—

Con baja de 6 reales por partida.

Cacao.—La cotización de este mes, de Guayaquil, confirma el alza de que ya hicimos mérito en anteriores escritos.

Las demás procedencias, aunque muy ofrecidas, también sostienen sus precios.

La venta en los almacenes de la plaza es normal como sigue:

Guayaquil Arriba superior,	de 4'10 á 4'14	pesetas kilo
Id. id. corriente	de 3'60 á 3'65	—
Id. Balao	de 3'55 á 3'50	—
Carúpano	de 3'60 á 3'65	—
Choroní	de 5'03 á 5'70	—
Ocumares	de 6'40 á 6'55	—
Río-Chico	de 3'65 á 4'20	—
Cubano	de 3'26 á 3'39	—

Café.—Buena tendencia en los mercados reguladores para este grano, que se cotiza en plaza:

Moka Longberry	37 pesos	quintal	
Puerto Rico superior	35 á 36	—	
Idem corriente	32	—	
Caracolillo extranjero	34 á 35	—	
Santos superior	29 á 30	—	
Idem bajo	27 á 28	—	

Canela.—No se han alterado los precios de esta corteza, que se detalla en almacén así:

Número 0000	á 7 60	pesetas kilo
» 00	á 6'55	» »
» 1	á 5'45	» »
China »	á 3 95	» »

Cebada.—En plaza vale:

De Castilla á 21 1\|2 pesetas los 80 kilos.
Extranjera á 20 » » »

Habas.—Algo más ofrecidas, se cotizan con flojedad después del alza que experimentaron sus precios. La venta en estos almacenes no se aleja del límite anotado á continuación:

Mazaganas á 24 1\|2 pesetas los 80 kilos
Pequeñas á 24 1\|2 id. » 80 »

Harinas.—Tiene, realmente, gran importancia para los acaparadores de trigos castellanos el hecho de haberse concertado estos días la compra entre varios fabricantes de Santander de un cargamento de trigo del Danubio que llegará á este puerto á mediados de febrero próximo, para ser elaborado en las fábricas de harinas de esta provincia.

A Barcelona arriban cargamentos de trigo extranjero con mucha frecuencia, y sea por la fuerza de la costumbre ó por que lo permite la situación que aquel puerto ocupa con respecto á Castilla, esta región lo vé con cierta indiferencia; pero tratándose de Santander el caso es bien excepcional y merece que los castellanos fijen su atención en él. La introducción de este cargamento en Santander les demostrará se poco acierto pretendiendo altos precios para sus trigos, cuando sin rebajas del arancel, pagando religiosamente los derechos y abonando el importe con el sobreprecio que supone el demérito que nuestra moneda tiene en el extranjero, hay margen para importar el grano exótico en condiciones que seguramente han de ser ventajosas por todos conceptos para los compradores, con perjuicio de la agricultura nacional.

Los precios de las harinas no han variado, cotizándose en esta estación como sigue:

Extra á 18 3\|4 reales arroba, sin saco.
Núm 1, á 18 1\|4 idem idem,

Jabón.—Gran impulso va á tomar la fabricación de esta pasta en Santander que ya desde hace muchos años tenía extraordinaria importancia.

Además de la nueva fábrica que se está montando en el ensanche de Maliaño, con todos los adelantos modernos, otra sociedad industrial muy importante, ha adquirido la propiedad de otra marca que ya existía aquí, muy acreditada por cierto. Los nuevos dueños se proponen trasladar la maquinaria, aumentándola todo lo posible, á un nuevo edificio que construirán apropósito en terrenos de la anónima sociedad:

Los precios en estos almacenes son:

«La Rosario».....	70 pesetas	los 100 kilos	
«La Favorita».....	70	»	» »
«La Cantábrica».....	67	»	» »
San Sebastián, extra	68	»	» »
Idem 1.ª	61	»	» »

Maíz.—Es poco activa la venta en estos almacenes á los siguientes precios:

Extranjero.. 26 ptas. saco de 100 kilos.
De Sevilla.... 26 1\|2 » » » »
Del país..... 28 » » » »

Patatas.—Cotizamos en alza: del país 16 pesetas los 100 kilos.

Pescados en conserva.—Las fábricas locales venden por partida, así;

Sardinas, lata de	18 m|m. .	0'21	pesetas.
» »	20 »	0 22	»
Bonito, latón de	13 kilos	22'00	»
» »	6 »	11'50	»
» »	3 »	6'00	»
» lata	1|2 »	0'85	»
Besugo »	1|2 »	0'80	»
Angulas »	1|2 »	1'20	»

Sardinas prensadas.—Pocas existencias en plaza, cotizándose:

Según tamaño y clase de 20 á 21 pesetas millar.

Vinos tintos.—Los precios, después de la baja anterior, se cotizan en los puntos productores con mucha firmeza.

En plaza rigen los siguientes, con derechos pagados:

Tipo Valdepeñas, á 8 id. id. id.
Rioja legítima, á 8 id. id. id.
Tipo Aragón, á 7 1\|2 id. id. id.

F. Río.

LA GUERRA RUSO-JAPONESA

(POR TELÉGRAFO)

(*Recibidos después de cerrada nuestra edición anterior.*)

Madrid 7—18'30.

Consejo.—Continuación de la guerra. La vuelta de la escuadra del Báltico.

Desde San Petersburgo telegrafían al *Daily Express*, de Londres, que el czar presidió ayer tarde un Consejo, en el que se han tomado los siguientes acuerdos:

1.° Continuar la guerra á todo trance, imprimiéndola nueva energía.

2.° Reforzar el ejército del general Kouropatkine con 200 000 hombres de tropas frescas antes de fin de febrero.

3.° Aumentar la potencia del trasporte del transiberiano por medio de la introducción de un nuevo tipo de vagón.

4.° Llamar inmediatamente á Rusia á la escuadra del almirante Rojestvensky.

Escasez de noticias. — Consejo de guerra.

Hay pocas noticias de la guerra.

Todas ellas proceden de Tokio y carecen de importancia.

Telegrafían de San Petersburgo diciendo que varios periódicos afirman que se celebrará Consejo de guerra para juzgar al general Stoessel con motivo de la rendición de Port-Arthur.

Los mismos diarios y la opinión dicen que seguramente será favorable el resultado del Consejo para el heróico general.

La crítica del sitio

(Traducción directa del *New York Herald*)

El sitio de Puert Arthur ha sido único bajo muchos puntos de vista. Habrá habido otras operaciones en las que el número de combatientes y de pérdidas hayan superado á las de la plaza rusa, pero en la guerra moderna no se ha registrado un desprecio de la vida tan absoluto como el que han demostrado los hijos del Mikado.

Las importantes mejoras introducidas en las armas de combate desde los sitios de Sebastopol, Vicksburg, Petersburg, Strasburg y Belfort, diferencia á estos profundamente del de Port-Arthur. Enormes cañones de acero de gran alcance que lanzan gigantescos proyectiles cargados de explosivos, han sustituido á las viejas bocas de hierro y morteros; las cercas de alambre han demostrado ser mucho más molestas que las anticuadas estacadas, y los modernos fusiles de recámara hacen abandonar á las columnas que caminan al asalto la esperanza de poder apoderarse de los sitios entregados á la defensiva.

Tanto los descubrimientos químicos como eléctricos han modificado también la índole de las operaciones de todo sitio. Las minas de tierra no inspiraban confianza hasta estos días, consiguiéndose tan sólo que los explosivos detonaran por percusión, teniendo que colocarse muy contiguos á los defensores, que corrían con esto el consiguiente peligro, pudiendo hacerlas estallar la artillería enemiga, y muy rara vez se conseguía que explotaran en el momento requerido. Hoy pueden colocarse á respetables distancias, cargándolas con formidables explosivos, bastando que una corriente eléctrica opere el resultado apetecido.

En las grandes guerras del siglo pasado, ¡cuántos trabajos de zapa y de construcción de trincheras se precisaba llevar á cabo! Había que practicarlas en la más completa obscuridad, cuando ahora, y con los proyectores eléctricos, pueden además reñirse operaciones por la noche lo mismo que en pleno día.

El sitio de Port-Arthur, ha revestido igualmente un aspecto muy especial y es de temer, que el mundo exterior no haya podido adquirir una verdadera é imparcial opinión respecto á las operaciones. Se sabe que ni en Port-Arthur ni en el ejército sitiador se encontraban corresponsales de los periódicos. También es dudoso que los agregados militares extranjeros, se hubieran incorporado al ejército japonés; pero en todo caso no se les permite presenciar las operaciones. A su vez, los agregados navales de Alemania y los Estados Unidos de América, tuvieron que abandonar Port-Arthur pues tan sólo se les permitió pudieran anotar sus observaciones, pero sin salir de la fortaleza.

Es de esperar que el estado mayor general japonés publicará á su debido tiempo la relación oficial de las operaciones, así como también dará á conocer en momentos de sangre fría el número exacto de los muertos y heridos.

Tanto en el caso de Francia como en otras guerras, estas listas tan solo tuvieron un valor aproximado y en el caso de Port-Arthur no existían medios de información del número de bajas, que iban siendo conocidas por referencias de los chinos fugitivos que se dirigían á Chefú.

Los números totales de las pérdidas japonesas en los asaltos de los fuertes deben reputarse exageradas, pues resultan muy desproporcionadas comparativamente á encuentros en otros sitios, donde ha podido luchase con igual desesperación y bravura y teniendo siempre en cuenta la diversa índole de aquellos sitios y el de Port-Arthur.

En cuanto al soldado japonés, no sólo hay que tener en cuenta patriotismo al realizar tantos actos de valor, sino su verdadero amor de la muerte, sentimiento heredado de la religión del antiguo Japón y que ha engendrado en él una predisposición mental á despreciar la vida, que la civilización europea, adoptada bajo otros conceptos que por el japonés, no ha podido extirpar. El antiguo sentimiento bamurai, de que uno se suicida antes que pasar por cobarde, persiste tan fuerte como antes. Su fanatismo es más exaltado que el de otro cualquiera fanático europeo y las madres japonesas lamentan no tener más hijos, cuando estos son llamados á las filas. Siete ancianos de Osaka solicitaron su alistamiento para esta guerra, firmando su petición con sangre.

A este fanatismo semibárbaro, los rusos han opuesto un valor igualmente formidable. El fatalismo, influye igualmente en el ruso como en el japonés, manifestándose sin embargo más encarnizado en el primero, por la influencia de las doctrinas de la religión griega. Sus sacerdotes caminan al combate, al frente de los regimientos, conduciendo sagradas *ikonas*. El general Stoessel bien claramente dijo en Port Arthur, que no había otra solución que la muerte.

Desde las batallas de Kuch w y Naushan Hill, las fuerzas del general Stoessel comenzaron á debilitarse mientras se engrosaba el contingente de hospitales. Los sitiados han tenido que contar tan solo con su propio heroismo, pues la esperanza de que el general Stackelber iba en su ayuda, quedó desvanecida en la batalla de Telissu.

La muerte del almirante Makharoff, en el preciso momento en que renacía la confianza en la escuadra de Port-Arthur y su presencia inspiraba gran actividad, fué uno de los más rudos golpes para los sitiados. Cuando los restos de la escuadra regresaron en malas condiciones al puerto el día 10 de agosto la esperanza de ayuda por la escuadra del almirante Skrydloff ó de la llegada de algún esfuerzo naval de Europa, tuvo que abandonarse igualmente.

A pesar de todo esto, Stoessel despreció la oferta de que autorizaría á la guarnición para dirigirse á donde lo estimara conveniente si entregaba la plaza, siguiendo el ejemplo del príncipe Gortschakoff en Sebastopol, donde se mantuvo por once meses contra Francia é Inglaterra, á las que no dejó al abandonar la plaza más que un montón de ruinas, después de haber destruido la escuadra.

Un nuevo Restaurant

En la calle de la Blanca, números 18 y 20, se inauguró anteanoche el Gran Restaurant de don Leandro Labadie.

Galantemente invitados por el dueño, recorrimos con detenimiento todas las dependencias del amplio restaurant, el cual ocupa los tres pisos de la casa.

Hay en él habitaciones espaciosas y ventiladas, ámplios comedores y una deliciosísima galería profusamente iluminada y adornada con plantas tropicales.

Las salas de recibo, gabinetes, cuartos de baño, etc., tienen el *confort* á gusto del más exigente.

En el acto de la inauguración, el señor Labadie obsequió á sus numerosos amigos con un espléndido banquete, al que asistieron unos ochenta, próximamente.

El alcalde, que estaba invitado, excusó su asistencia por razones de fuerza mayor, representándole en aquel acto, el concejal señor Campo.

También asistieron los señores Orallo, Gutiérrez (don Jacinto), representantes de la prensa local y muchas distinguidas personas.

El *menú*, habilmente servido por la numerosa dependencia del establecimiento, fué digno de la fama de que la casa goza.

Al destaparse el champagne, los señores Gutiérrez y Campo, dedicaron laudatorias frases al señor Labadie, que á fuerza de trabajos y desvelos ha logrado instalar un restaurant, dotado de todos los adelantos modernos

El acto terminó á las once y media de la noche.

ECOS DE LA MONTAÑA

DESDE CASAR DE PERIETO

El día 5 de este mes, á las cuatro de la mañana, intentó poner fin á su vida en Casar de Periedo la pobre demente Fermina Pérez Borbolla arrojándose á un pozo que se halla cerca de la casa en que habita.

Al caer al agua la infeliz Fermina dió algunos gritos que, oídos por un vecino, hicieron que este, llamando antes en su auxilio á otro, acudiera inmediatamente al lugar del suceso y consiguiera salvar á la desgraciada Fermina.

Los salvadores de ésta, Antonio Pérez Gutiérrez y Fernando Reigadas Revilla, merecen los mayores elogios.

No los merece, en cambio, la Diputación provincial, donde hace ya varios meses se inició expediente para recluir en un manicomio á la infeliz demente de Casar de Periedo, pobre de solemnidad á quien por caridad tiene recogida una honrada familia de aquel pueblo, y no se termina por faltar no sabemos qué insignificante requisito.

Es preciso que por humanidad y en obsequio tambien á la tranquilidad de aquel vecindario se abrevie todo lo posible el expediente, con lo cual acaso se evitará una desgracia que ha estado varias veces á punto de ocurrir.

El Corresponsal.

NOTICIAS

DE INTERES

La Administración de La Atalaya *ruega á los señores suscriptores de fuera de la capital, cuyos abonos han terminado, que se sirvan renovarlos á la mayor brevedad.*

En el Círculo Católico de obreros

Anoche se celebró en el amplio salón del Círculo Católico de obreros, una velada que resultó agradabilísima.

El teatro estaba lleno de bote en bote.

Se representó la comedia en tres actos *Caza mayor* y á continuación la piezecita *Un conjuro misterioso*, las cuales hallaron excelente acogida en los aventajados jóvenes obreros del Círculo.

La rondalla de guitarras y bandurrias, ejecutó varias piezas de su vasto repertorio.

El numoroso público allí congregado, aplaudió con entusiasmo á todos los artistas.

Del Colegio Pericial Mercantil

Nos permitimos suspender la publicación del comunicado remitido por el Colegio Pericial Mercantil, por mediar explicaciones particulares que probablemente harán innecesaria su publicación.

Retormas sociales

No habiéndose podido aún formalizar, dándoles cumplimiento, los particulares referentes á la constitución de la Junta local de Reformas Sociales, por no haber concurrido todos los señores interventores á firmar el acta de la elección verificada oportunamente, se encarece á los que todavía no se han presentado á autorizar con sus firmas dicho documento, lo hagan á la mayor brevedad, para que pueda enviarse sus respectivas credenciales á los vocales elegidos y constituirse definitivamente la Junta.

El acta se hallará en la Secretaría de la Alcaldía á las horas de oficina.

AGUA NATURAL PURGANTE
FRANCISCO JOSÉ
LA UNICA AGRADABLE Y LA MAS EFICAZ
SU USO CONTINUADO NO IMPIDE LA DIGESTIÓN
NI OBLIGA TOMAR LAS DOSIS CADA VEZ MAYORES
Para pedidos dirigirse a **Alejandro Bach**, *Carbajal, 8.*

Denuncias municipales

Ayer hizo la guardia municipal las siguientes denuncias:

Dos mujeres, por ir cargadas por la acera de la calle de Menéndez de Luarca.

—El retrete público de la calle de Rodríguez, por hallarse en malas condiciones de higiene.

—Una mujer, por escamar pescado en la plaza de la Pescadería.

—Varios hundimientos que existen en la calle de Ruamenor.

Se ha puesto á la venta en la librería general, librería católica y papelería de la viuda de Fons la notable «Cartilla Marítima», de que nos ocupamos hace pocos días, escrita por el señor Pérez Carreño é ilustrada por el señor Federico, á cuya obra deseamos todo el éxito que indudablemente merece.

REUMA Unico antirreumático que no fracasó; único que jamás faltó á la primera fricción, calmando el dolor, el *Bálsamo antirreumático de Orive*, 2 ptas. frasco.

Observaciones meteorológicas del Seminario Pontificio de Comillas

Latitud N., 43° 22' 23''—Longitud E. de San Fernando, 1° 55' 10''—Altitud, 95 m.

Día 7 de enero de 1905

	8 a. m.	8 p. m.
Barómetro á 0° C.	766,51	764,51
Termómetro seco.	11,5	11,5
Idem humedecido.	10,4	11
Tensión del vapor.	8,74	9,47
Humedad relativa por 100.....	88	95
VIENTO		
Dirección.....	WNW	Calma
Intensidad	4,6	
ESTADO DEL CIELO		
Partes cubiertas..	10	10
Nubes superiores —Forma.....		A-Cu
Idem.—Dirección.		NNW
Nubes inferiores —Forma.....	S Cu	S Cu, Cu
Idem.—Dirección.	W	W
Estado del mar...	Oleaje	De fondo

Temperatura máxima á la sombra y al aire libre...	13'2
Idem mínima.....	5'2
Idem media	9'2
Oscilación.....	8
Velocidad del viento en las últimas 24 horas (kms.)..	40'5
Lluvia en mm.....	
Evaporación en mm.....	0'9

Observaciones particulares

Día muy nuboso, aunque tranquilo. A media mañana despeja en algunos sitios.

Para comer bien y barato

En la *Nueva Suiza*, plazuela de la Libertad, á cargo del antiguo cocinero del Suizo.

Plato del día.—Callos á la andaluza.

La fortuna de Krüger

Se calcula en 18.750.0 0 francos la fortuna que ha dejado el presidente Krüger. Además de las 25 000 libras esterlinas que ha dejado á las sociedades de Beneficencia holandesas, dió otras sumas á obras de beneficencia en el Transvaal.

Cuando el cadáver de Kruger llegue á Capetown se le llevará inmediatamente á Pretoria. En la frontera del Transvaal el general Botha recibirá los restos mortales, que acompañará hasta la capital. Los funerales solemnes por el antiguo presidente se celebrarán el 16 de enero.

Robo de tabaco

En la madrugada de ayer fueron detenidos y conducidos á la prevención por los guardias de orden público señores González y Madrazo tres conocidos raqueros que habían robado tabaco, cortando con una navaja la cobertura de los fardos que transportaban los carros desde el muelle de Maliaño, donde habían sido descargados del vapor *Isla de Luzón*, al Depósito de la Arrendataria.

Los tres detenidos han ingresado en la cárcel.

Las riquezas naturales de Hungría, en parte aún inexplotadas, lo hacen uno de los países más favorecidos de Europa y de los más ricos en tesoros minerales. Debido en parte á su peculiar formación geológica, posee Hungría fuentes naturales amargas de excelentes propiedades terapéuticas. Desde más de treinta años una de estas, el manantial *Francisco José*, situado en las colinas de Buda en medio de ricos viñedos, frente al Danubio, ha ocupado primer puesto en la terapéutica moderna, exportándose sus ricas aguas amargas purgantes á los países más lejanos. La denominación «amarga» es menos aplicable al agua *Francisco José* que á cualesquiera de su clase, puesto que queda bien admitida ser esta la única agua purgativa de sabor no desagradable y es debido á su paladar bien soportable y su composición uniforme y efectos terapéuticos, que el agua *Francisco José* goza de su siempre creciente popularidad. V

Observaciones atmosféricas

tomadas por el óptico señor García, en el día de ayer:

Altura barométrica:	
A las ocho de la mañana.....	769'0
A las doce de idem.....	769 7
A las seis de la tarde.....	770'5.
Temperatura:	
A las ocho de la mañana.....	11.
A las doce de idem.....	13.
A las seis de la tarde.....	12'7.
Máximum del termómetro.....	13 5.
Mínimum del idem.....	6 2
Tendencia del barómetro.....	subir.

A las dos y media de la tarde de ayer se inició un incendio en la chimenea del primer piso de la casa número 42 de Ruamayor.

Acudieron prontamente algunos bomberos, consiguiendo sofocarle al poco tiempo.

La tos y los catarros más rebeldes los cura radicalmente el **Pectoral Cardin.** Depósito: Pérez Molino, Farmacia del doctor Castillo y principales. 5

Casa de Socorro

Ayer fueron curados en este benéfico establecimiento:

Quevino Martín, de 14 años, de una herida incisa en la cara interna del muslo izquierdo.

Francisca Pérez, de 11 años, herida contusa en la región mentoniana.

María Ordorica, 54 años, de una contusión en el labio superior, con dislocación de un diente.

Confirmado por la práctica

Las dispepsias y dolor de estómago con anemia, la úlcera del estómago, la neurastenia gástrica y la inapetencia, se curan con el *Elixir Estomacal de Saiz de Carlos.*

Una valentía

Al ir á abrir, en la noche de ayer, el portal de su casa de la calle de Ruamayor, número 39, una mujer llamada Elvira Toca, de 34 años, se vió repentinamente agredida sin que pudiera precisar quién fuera el agresor.

En la Casa de Socorro fué curada de dos contusiones en la región frontal.

TARJETAS DE VISITA PARA PASCUAS Y AÑO NUEVO

Desde una peseta el ciento

Se reciben los encargos en la Papelería LA PAJARITA, Atarazanas, 3.

(Se regala con ellas un precioso y artístico tarjetero de aluminio.) V

Sección marítima

Ayer hubo en este puerto el siguiente movimiento de buques:

BUQUES ENTRADOS

«Cabo Oropesa», de Bilbao, con carga general.

«María Pilar», de Bilbao, con carga general.

BUQUES SALIDOS

«Cabo Ortegal», para Coruña, con carga general.

«Matienzo», para Rotterdam, con mineral.

«Elvira», para Santoña, con carbón.

* * *

Situación de los barcos de esta matrícula en el día de ayer.

COMPAÑÍA SANTANDERINA

«Peña Angustina».—En Santander.
«Peña Cabarga».—En Bilbao.
«Peña Castillo».—De Chantenay á Bilbao.
«Peña Rocías».—En Santander.
«Peña Sagra».—En Rotterdam.

COMPAÑÍA MONTAÑESA

«Astillero».—En viaje á Rotterdam.
«San Salvador».—En Santander.
«Ormargor».—En Troon.
«Matienzo».—En viaje á Rotterdam.

COMPAÑÍA DEL VAPOR «MELEB»

«Meleb».—En Santander.

EXCELSIOR!

Significa mucho cuando lo hallais en un parche. Significa que él

Cura vuestro dolor!

Porque la palabra Excelsior es la marca de fábrica del Parche Poroso Scott *Excelsior*, el mejor parche hecho para curar el dolor. Podeis conveceros vosotros mismos de esto en cinco minutos con solo aplicar el Parche Poroso Scott *Excelsior* encima del sitio donde está el dolor. Lumbago, ciática, dolores de la pleura, reumáticos, neurálgicos, todos sucumben á él.

Curad vuestro dolor!

Ver que el parche tenga la palabra mágica que lo garantiza

EXCELSIOR!

Se alquila un piso muy bien amueblado, en sitio céntrico: también se alquilaría uno dos gabinetes para una ó dos personas estables, dándoles excelente trato en condiciones ventajosas.

Informarán en la administración de este periódico. V

Matrimonio sin hijos solicita portería ó cargo análogo. Conocen perfectamente su obligación y tienen quien responda de su buena conducta. Informes en la Administración de este periódico.

Esta es la época de la manía de las colecciones y el Emperador de Alemania colecciona cuantos recortes de periódicos se ocupan de él de una manera cómica, mientras que la Emperatriz se dedica á coleccionar abanicos antiguos.

El Rey Eduardo de Inglaterra le dá por guardar las fotografías de los países que visita y las instantáneas obtenidas por su esposa.

El príncipe de Gales posee una de las más ricas colecciones de sellos y al Rey de Siam tan solo le entusiasman las cajas de cerillas, de las que ha conseguido reunir un número formidable para su colección.

LOS CATÓLICOS AUSTRALIANOS

En los últimos días del pasado mes de noviembre se ha celebrado en Melbourne el segundo Congreso católico australiano, bajo la presidencia de Mons. Morán, Arzobispo de Sindey.

Los lectores superficiales, ó mejor dicho, los interesados en menoscabar los prestigios de la Iglesia Católica Romana, imaginando contradicciones entre sus doctrinas tradicionales y las de los jefes del catolicismo en los pueblos nuevos como los Estados Unidos, la Australia, etc., harán bien enterándose de la labor de este Congreso de Melbourne, donde se han reunido personajes eminentes en el orden eclesiástico y civil de un pueblo que bien pudiera llamarse «modernista» si el neologismo tuviese aplicación á la sociología.

Pues aquellos congresistas, que marchan á la última moda en todo lo que afecta al progreso científico, artístico é industrial, comenzaron sus deliberaciones con un acto de profundo acatamiento y una protesta de inquebrantable adhesión á la Santa Sede, gobernada por un Pontífice tan piadoso y *tradicional* como Pío X.

Y aún hicieron más los católicos australianos. Después de dedicar una semana entera á discutir los problemas religiosos y morales que tan revuelto traen al mundo, y en cuya apreciación sustentaron análogo criterio que el que usamos los católicos de la vieja Europa, remataron sus deliberaciones acordando enviar al Cardenal Arzobispo de París un telegrama que expresase «su profunda simpatía por Francia y por las Congregaciones francesas en estos días de prueba y de persecución».

Y por si esto fuera poco para demostrar que la Iglesia católica es una y sus hijos todos hermanos aunque vivan en latitudes y bajo instituciones sociales diferentes, todavía queda el testimonio de Mr. Carr, Arzobispo de Melbourne, quien en carta dirigida al mismo Cardenal Arzobispo de París, se expresa en los siguientes términos:

«Nuestras instituciones son de las más modernas, y en el fondo vivimos en plena república, pues todos los poderes proceden del sufragio universal, y sin embargo, la Iglesia con todas sus congregaciones, incluso las docentes, disfruta de la libertad más completa, y hasta de un respeto que la pone al abrigo de toda seria preocupación; un atentado cualquiera á la libertad se estrellaría siempre contra el buen sentido de nuestros conciudadanos...»

«La actitud tan noble y tan digna que vuestra eminencia y sus colegas han tomado frente á las grandes dificultades del momento, nos sirve de consuelo y nos permite esperar que Francia volverá á ser hija predilecta por ser la más fiel de nuestra amada madre la Iglesia católica.»

BOLSAS

DE MADRID	Día 5	Día 7
Interior serie F. . . .	76 90	6 90
» » E. . . .	76 95	76 95
» » D. . . .	76 95	77 00
» » C. . . .	77 30	77 30
» » B. . . .	77 45	77 45
» » A. . . .	77 50	77 45
» » G y H. . . .	77 40	77 30
Amortizable 5 por 100, F. .	98 15	98 10
» » E. .	99 15	98 15
» » D. .	98 20	98 10
» » C. .	98 25	98 15
» » B. .	98 25	98 15
» » A. .	98 20	98 10
Azucareras.—Acciones preferentes	105 00	105 75
Idem.—Idem ordinarias .	57 00	00 00
Obligaciones	99 00	99 25
Cédulas al 4 por 100 . . .	000 00	102 00
Cédulas al 5 por 100 . . .	000 00	000 00
Banco de España	465 65	466 00
Tabacaleras.	415 50	415 50
Banco Hispano-Americano .	107 00	0 0 00
Francos	33 70	33 65
Libras	33 57	33 58
Interior, fin.	77 00	76 95
Exterior en París	99 20	99 95

Telegrama de Bilbao

PLAZA DE SANTANDER

Valores mercantiles é industriales

DÍA 7 DE ENERO

	Papel	Dinero
Banco Mercantil, sin liberar.	93 50	—
Minas de Complemento.	—	82 50
Preferentes de la Azucarera..	106 25	105
Sociedad Sardinero. . .	75	—
Obligaciones del ferrocarril de Santander-Bilbao 2.ª hipoteca. .	96 75	—
Idem del de Alar . . .	114 40	114 25
Idem de la Azucarera. .	99 40	—
Idem de Junta Obras del Puerto.	102 25	—

ARCOS.

Cotización del Colegio de corredores

Deuda amortizable, pesetas 22.500, á 98'35 por 100.

Acciones del Banco Mercantil sin liberar, pesetas 10.000 á 93'50 por 100.

El adjunto de turno, *Cipriano Avendaño.*

DE BILBAO	Día 6
Interior.	77 25
Amortizable.	98 30
Obligaciones del Ayuntamiento de Bilbao al 4 por 100.	93 00
Acciones Banco Hispano-Americano	126 00
Idem ferrocarril Santander-Bilbao.	126 00
Idem Altos Hornos de Vizcaya . .	192 50
Idem Sociedad Azucarera de España	106 00
Idem Compañía Seguros «Aurora».	69 00
Idem Unión Española Explosivos..	282 00
Obligaciones del ferrocarril de Tudela á Bilbao 2.ª	105 00

Como fin de temporada y EPOCA PARA REGALOS

OCASION PARA COMPRAR

POR 2'25 Pts. Una mantilla de encaje
POR 6 Pts. Una mantilla de Almagro
POR 5 Pts. Un juego de cortinillas
POR 12 Pts. Una corbata de piel novedad
POR 3 Pts. Una hermosa mantilla de tul
POR 3 Pts. Un corte de blusa novedad
POR 18 Pts. Un corte de blusón de imitación de piel

POR 2 Pts. Yutes para cortinajes de 4 pesetas
POR 7'50 Pts. Bonito juego cortinas color
POR 10 Pts. Bonita blusa de seda escocesa
POR 12 Pts. Un juego de cortinones tapiz
POR 7'50 Pts. Una colcha de crepé novedad
POR 8 Pts. Un corte de blusa para teatro
POR 25 Pts. Rica falda raso

POR 5 Pts. Un corte de blusa de terciopelo
POR 12 Pts. Un corte de traje de lana
POR 1,50 Pts. Preciosas lanas de 3 y 4 pesetas
POR 6 Pts. Un magnífico boa Mongolia
POR 4,50 Pts. Un corte de matinée franela
POR 12 Pts. Un corte de vestido negro
POR 25 Pts. Se quita el frío con un bonito paletó

POR 5 Pts. Una blusa de seda confeccionada
POR 10 Pts. Rica colcha de satin frances
POR 25 Pts. Traje de lanilla para caballero
POR 8 Pts. Corte de traje de algodón bordado
POR 15 Pts. Un corte de traje negro fantasía
POR 6 Pts. Blusa de lana escocesa
POR 2 Pts. Lanas de 5 pesetas

POR 9 Pts. Una falda de moaré novedad
POR 5 Pts Corte de blusa terciopelo
POR 10 Pts. Bonito boa de piel de castor
POR 12 Pts Corte de blusa terciopelo miroir
POR 2,50 Pts. Corte de blusa de céfiro inglés
POR 22 Pts. Traje color novedad, peñete extranjero
POR 9 Pts. Paño piel abrigos

POR 6 Pts. Preciosas capas para niños
POR 1,50 Pts. Franelas de lana de 3 pesetas
POR 7,50 Pts. Un corte de abrigo de jerga
POR 8 Pts. Un corte traje bordado
POR 12 Pts. Un corte de traje de lana
POR 10 Pts. Corte blusa glasé bonitos colores
POR 30 Pts. Un paletó novedad

San Francisco, 10 JUAN ARANDUY San Francisco, 10 JUAN ARANDUY San Francisco, 10

Conferencia telegráfica

2 MADRUGADA

Consejo de ministros

El Consejo de ministros celebrado anoche terminó á las nueve y media, dándose á la prensa una concreta nota oficiosa que decía que el Consejo solo se había ocupado en acordar los honores que deben tributarse á los duques de Connaught á su llegada á Cádiz.

Añadía la nota que el ministro de la Gobernación había enterado á sus compañeros de los trabajos hechos por el Instituto de Reformas Sociales para dar solución al conflicto obrero de Madrid.

Los ministros estimaron que se había dado un paso importantísimo en el camino de resolver la cuestión obrera y elogiaron la patriótica actitud de la Cámara de Comercio, Círculo de la Unión Mercantil y otras entidades por su mediación en el conflicto.

Se dió un voto de confianza al general Azcárraga para resolver en el asunto de la dimisión del señor Romero Robledo.

La nota oficiosa no dice más, pero se sabe que la cuestión batallona del Consejo fué tratar de la reapertura de Cortes, respecto á la cual se manifestaron diversas opiniones, entendiendo algunos que debía darse por terminada la legislatura; pero nada se resolvió, conviniendo solamente en abrir las Cortes á fines del mes actual.

Nuevo Consejo

Mañana se celebrará nuevo Consejo de ministros para resolver si las Cortes se abrirán ó no como nueva legislatura.

Romero de viaje

A pesar del rumor que circuló de que el señor Romero Robledo aplazaba su viaje al Romeral, ha salido hoy en el expreso de Andalucía.

Conferencia

Ha sido muy comentada una conferencia que han celebrado hoy los señores Dato y Castellano.

Las Reformas Sociales

Después de muy amplia discusión el Instituto de Reformas Socisles ha acordado, á propuesta del señor Santamaría de Paredes, nombrar una comisión presidida por el señor Azcárate y compuesta de los señores Ruiz de Velasco y Dato, y los obreros Gómez, Sargo y Caballero que en nombre del Instituto entienda en todo lo relativo á la formación del triubnal del arbitraje.

Esta comisión se ha reunido hoy, citando á las comisiones de las juntas gremial y patronal y á los obreros, para proceder á nombrar el tribunal.

La reunión ha sido larga.

Los albañiles desde luego prestaron su conformidad al nombramiento del tribunal, pero no así los canteros, quienes sostienen que su caso es especial y propusieron para el debido estudio, el nombramiento de una comisión compuesta de Dato, Azcárate y otros individuos que designarán, la cual informará y resolverá sobre las reclamaciones que hacen.

Así acordóse.

Conferencia

Han celebrado una conferencia los señores Dato y Castellano, conferencia que se cree relacionada con el propósito que hay de ofrecer á aquel la presidencia del Congreso.

Alboroto

Hoy era el último día de los declarados feriados con motivo de las fiestas de Navidad, no obstante lo cual, varios grupos de dependientes fueron recorriendo calles esta noche y apedreando aquellos establecimientos que hallaban abiertos.

Varios alborotadores fueron detenidos.

El general Lazaga

Mañana marchará á Cádiz el general Lazaga, á encargarse del mando de la escuadra.

El gobernádor de Tarragona

Es esperado en Madrid el gobernador de Tarragona.

En los centros oficiales dicen que no ignoran su dimisión.

Blasquistas y sorianistas

Dicen de Valencia que en el correo ha llegado Rodrigo Soriano.

En la estación le esperaban sus partidarios, que organizaron una manifestación.

Al salir esta de la estación, se oyeron algunos silbidos y disparos, que originaron un tumulto y gran confusión.

De nuevo se oyeron disparos en la calle, viéndose precisada la policía á dar algunas cargas para disolver los grupos.

Se hicieron detenciones.

Los detenidos fueron trasladados al Gobierno civil.

A la hora que telegrafío reina tranquilidad.

No hubo heridos.

Incendio

Dicen de Mahon que un incendio ha destruido los almacenes de comestibles que los hermanos Tuduri tenían en la calle de la Rampa.

¡Escándalo

Comunican de Cádiz que en el Ayuntamiento de aquella capital ha ocurrido un escándalo al tratar de los arbitrios.

El gentío que asistió á la sesión insultó á los concejales.

Se acordó suspender el cobro de arbitrios.

Los carniceros amenazan con la huelga hasta que se supriman los arbitrios.

El mismo despacho dice que ha llegado á aquella capital el nuevo gobernador,

La guerra ruso-japonesa

Deserciones

Dicen de San Petersburgo que aumentan las deserciones de reservistas.

En Crocowa han desertado 700.

Se ha ordenado que sean castigados los oficiales de los cuerpos á que correspondan los desertores.

¿Intervención?

Comunican de Ginebra que se asegura que el Comité internacional de la paz se propone hacer un llamamiento á las potencias para intervenir en el conflicto ruso-japonés.

Port-Arthur

El tifus.—El trasporte de los prisioneros.—A qu tar las miuas.—Los paisanos.—Noble decisión.

Las noticias que se reciben en Londres de Port-Arthur dicen que el tifus y otras enfermedades hacen grandes estragos en aquella plaza, haciéndose precisa la desinfección.

Continúa el trasporte de los soldados prisioneros,

Los japoneses han comenzado á desembarazar la boca del puerto para buscar las minas submarinas.

Se ha dado permiso para permanecer en Port-Arthur á los paisanos.

Unos cien oficiales se han negado á dar su palabra. prefiriendo seguir á los soldados y compartir con ellos el cautiverio.

Última hora

Madrid 9—3'20 m.

Lo que piensa Romero Robledo

Hablando con los amigos de Romero Robledo que fueron á despedirle á la estación, me dijeron que éste regresará el día 19.

De la conversación mantenida por aquél, se deduce que la cuestión con el Gobierno ha quedado zanjada, no habiéndosele admitido la dimisión de presidente de la comisión del monumento á Alfonso XII.

Además dijo que la referida junta le ha escrito una afectuosísima carta, invitándole á retirar la dimisión presentada, por suponérsele el alma del proyecto.

Pidal, árbitro

En las negociaciones para la solución del conflicto surgido entre el Gobierno y Romero Robledo ha intervenido muy directamente el marqués de Pidal.

Este visitó al general Azcárraga, el cual le confió tan delicada misión, maachando aquél después á casa de Romero Robledo, celebrando ambos una extensa conferencia.

En el Consejo que celebrarán mañana los ministros se dará cuenta de la contestación dada por Romero Robledo.

Sensible desgracia

Comunican de Tenerife que en el pueblo de Tejerina y término de Laguna, estando celebrándose en la iglesia una solemne función religiosa, hundióse el coro, cayendo sobre las personas que allí se hallaban.

El pánico que se apoderó de los fieles que en el templo había fué indescriptible.

De entre los escombros fueron extraídas dos personas con las piernas fracturadas.

Alcalde asesinado

En el pueblo de Castaños (Burgos) ha sido asesinado el alcalde de aquel Ayuntamiento por motivos que hasta la fecha se desconocen.

De París

Dicen de París que el juez de instrucción Mr. Boncard, ha dado por terminadas las indagatorias que venía practicando sobre la muerte de Syveton.

Fuego en un teatro

Durante las representaciones de anoche en el Teatro Eslava, se fundió un aparato eléctrico, quedando completamente á oscuras las luces de la embocadura.

Violentos chispazos prendieron fuego, originando los sustos consiguientes.

Las señoras lanzaban grandes gritos y muchas sufrieron desmayos.

Fué sofocado enseguida y continuó la representación sin más incidente.

LA UNIÓN
CONFITERÍA Y PASTELERÍA
de los antiguos dependientes de
LA GADITANA
MARTILLO, 2, y AMÓS DE ESCALANTE, 8
Dulce del día: Tocinos.

RESTAURANT
El Cantábrico
DE
Pedro Gómez Fernández
HERNÁN-CORTES.—Palacio del Sr. Machado
TELÉFONO NÚM. 250
Cocina francesa y española—Servicio á la carta—Comedores amplios é independientes—Plato del día.—Fricandó de ternera á la andaluza.

ANUNCIOS

La Gran Bretaña
Grandes almacenes de muebles
de Viuda é Hijos de M. Mata
Compañía, núm. 22

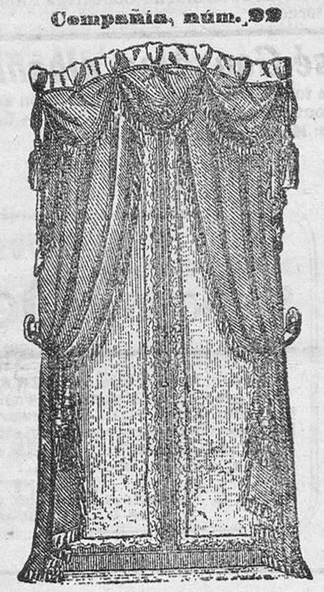

JUEGOS completos de alcoba, comedor y despacho
Sillerías tapizadas para sala y gabinete
Cortinajes de modelos caprichosos
Gran surtido en CAMAS de hierro y madera
JERGONES, somieres, colchones de lana y borra
Sillas de cuero, regilla y paja, espejos, etc.
MUEBLES especiales para Fondas y Balnearios
Ventas al contado y á plazos

Gran Restaurant LABADIE
Cubiertos á 2'50, con vino y postre de cocina, todos los días.
Sopas, huevos, pescado, entrada, asado
El menú está anunciado todos los días, á la entrada del Restaurant.
Hospedajes muy económicos.
Los señores viajantes no pagan más que cinco pesetas y media.

Banco de Santander
FUNDADO EN 1857
Desde el día 9 abre el pago de los intereses de los valores siguientes, depositados en la Caja de este Banco:
Renta Francesa 3 por 100; Deuda Portuguesa 3 por 100, 1.ª serie; Deuda Argentina 6 por 100 (funding loan); Deuda del Uruguay 5 por 100; Acciones Unión Resinera Española; Obligaciones Compañía Vasco-Canadiense de Navegación, idem de la provincia de Guipúzcoa, idem de la ciudad de San Sebastián, idem del Ayuntamiento de Bilbao, idem de 3.ª de la Junta de Obras del puerto de Bilbao y amortizadas; Altos Hornos de Bilbao y amortizadas; Sociedad Vizcaya; Hullera del Sobero y Anexas; Compañía Naviera Vascongada, idem Navegación Bat; Papelera Española; Unión Resinera Española; Tranvía de Estaciones y Mercados de Madrid; Sociedad de Electricidad de Chamberí y amortizadas; ferrocarril Norte de España, 4.ª serie; ferrocarril Segovia á Medina del Campo; ferrocarril Zaragoza Barcelona y Alsasua; ferrocarril París Orleans, 3 por 100 antiguo; ferrocarril París Lyon Mediterráneo 1885.
Santander 7 de enero de 1905.—El Director Gerente, *José M.ª Gómez de la Torre*

Banco Mercantil
El Consejo de Administración de este Banco, en uso de las atribuciones que le concede el artículo 40 de los Estatutos, ha acordado repartir un dividendo de *dos y medio por ciento libre de impuestos* como complemento de los beneficios del año 1904, ó sea:
Pesetas 12'50 á las acciones liberadas.
» 6'25 » » nominativas con el 50 por 100 desembolsado.
Los señores accionistas podrán hacer efectivo dicho dividendo desde el día 10 del corriente, en las oficinas del Banco, previa presentación de los Estractos de inscripción de las acciones nominativas ó títulos al portador.
Santander 3 Enero 1904.—El Secretario, *Alfredo Truebá.*

BROMORINA-AYALA
Cura la tos en doce horas, por crónica que sea, y radicalmente las afecciones del aparato respiratorio: eficacísimo contra la Coqueluche; Bronquitis y Asma.

ASTÓNISIS-AYALA
Quita instantáneamente el más rabioso Dolor de Muelas, sin tocar la boca; además es un gran dentífrico para conservar la dentadura.

Farmacia del Autor, San Sebastián, y en todas las Farmacias de España.
Depósito en Santander, Droguería de Pérez del Molino.

La casa que por sus condiciones venderá más barato en Santander toda clase de muebles, camas, calchones, sillerías, trajes á medida en confección y género fino, impermeables ingleses, mercería. pasamanería, novedades; hará composturas sobre toda clase de máquinas de coser y venderá las mejores máquinas para coser del mundo conocido, con garantía por cuatro años, será la de

Manuel Lainz
San Francisco, 17

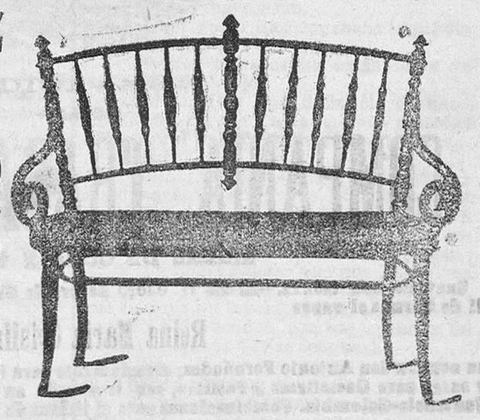

Algo para que juzgue el publico
Mesas de noche, desde 4'90 pesetas.
Armarios roperos, desde 21'90 pesetas.
Armarios de luna, pero mucho mejores que los que otras casas venden á 90 pesetas, á 89'50 pesetas y en adelante.
Cuartos de alcoba con cama modernista, desde 44'50 pesetas, y así sucesivamente.
VENTAS AL CONTADO Y A PLAZOS, SIN FIADOR

Floricultura Ha acabado de llegar á esta población un gran surtido de plantas, Camelias, Magnolias, Gardenias, Abelinez del Norte, Palmas de Coco, Palma Fenix, Araucarias, Araucarias Zubricantas, Asaleas, Claveles, Limoneros y demás clases.
SOLO POR OCHO DIAS
Plaza del Príncipe, número 3

Guerreras Melton
PRECIO BARATÍSIMO
Depósito de
Impermeables ingleses.
Kéfraguano de la India.
Thé de la China, marca Emperador.
3, San Francisco, 3—SANTOS CAPA

Manzanos de las mejores variedades conocidas, tanto para mesa como para sidra, plantas robustas y bien enraizadas—propias para la formación de Pumaradas y para huertas.—Precios franco bordo Rivadesella.
Ingertos de 3 años á 125 pesetas el ciento.
Idem de 2 años á 100 id. id.
Idem de 1 año á 15 id. id.
Blanco Saro y C.ª—Rivadesella.

PORVENIR
Agrimensores, Contadores, Sobrestantes de Obras públicas, Interventores de ferrocarriles, Procuradores, Secretarios de Juzgado y Ayuntamiento, Tenedores de libros, etc., estudios y carreras que pueden obtenerse sin separarse de su domicilio para estudiar.—Para más detalles dirigirse al Director de la Escuela Politécnica de Barcelona.

Pinturas preparadas y en pasta
Pinturas al esmalte, brochas, pinceles, tubos al óleo, lienzos preparados, aceites de linaza, aguarrás, colores en polvo, barnices de las mejores marcas, etc., etc. Pérez del Molino y compañía, Droguería, Plaza de las Escuelas.—*Sucursal:* Wad-Rás, 1 y 3, al lado de «Singer».

Monte de Piedad y Caja de Ahorros
Caja de Ahorros
Imposiciones de 1 hasta 1.000 ptas. 4 %
» *de 1.001 » 3.000 ptas. 3 1/2 %*
» *de 3.001 » 5.000 ptas. 3 %*

Villa de Suances
Desde el día 21 se ha hecho cargo de este acreditado establecimiento el antiguo dependiente del mismo, don Isaac Benito. Los favorecedores de este Restaurant hallarán las mejores marcas en vinos y licores y un esmerado servicio en su cocina, á cargo de un acreditado jefe.—Carta; cubiertos; servicio á domicilio.—Teléfono número 126.
Plato del día.—Ballotina de pollo á la Godard y huevos á la parisién.

TOS Por fuerte y crónica que sea, se cura ó se alivia siempre con las PASTILLAS del Dr. ANDREU

ABONOS QUÍMICOS
DE TODAS CLASES
Para pedidos, Barquin Alonso C.ª

Vapores de Rodríguez y Cerra
(antes Melitón González y C.ª)
Para Gijón, Ferrol, Coruña, Carril, Villagarcía, Vigo, Cádiz, Málaga, Motril, Cartagena, Alicante, Valencia y Barcelona
Saldrá de este puerto el miércoles 11 del actual, el vapor español
Melitón González
su capitán don Braulio Lopez.
Admite carga y pasajeros.
Para solicitar cabida y demás informes, dirigirse á su consignatario *D. Francisco Salazar*, Muelle, núm. 18.—Teléfono 87.

Colegio de la Inmaculada Concepción
Este Colegio está dirigido por las señoritas de Rodriguez, Profesoras Normales educadas en el extranjero.—Directora del mismo, señorita doña Herminia Rodríguez, Carbajal, 4, 1.º

LOS TIROLESES
EMPRESA ANUNCIADORA
ESTABLECIDA EN MADRID
Oficinas: Romanones, 7 y 9, entresuelos
Anuncios, reclamos, noticias y comunicados en los periódicos de Madrid, provincias y extranjero, con combinaciones á precios muy reducidos.
Anuncios en los teatros, tranvías, vallas, medianerías, kioscos, etc., etc.
PÍDANSE TARIFAS
Rápidas propagandas

PILDORAS
DEFRESNE
A LA
PANCREATINA
Adoptada por la Armada y los Hospitales de París.
DIGESTIVO } el más poderoso / el más completo
Digiere no solo la carne, sino tambien la grasa, el pan y los feculentos.
La PANCREATINA DEFRESNE previene las afecciones del estómago y facilita siempre la digestion.
POLVO - ELIXIR
En todas las buenas Farmacias de España.

Un millón
DE SERPENTINAS
Y
una tonelada
CONFETTI
HAY A LA VENTA EN LA PAPELERIA
LA PAJARITA, Atarazanas, 3

SANTANDER
Imp. de LA ATALAYA, Sta. Clara, 4.

M.E.C.D. 2017

El dolor de cabeza

desaparece en cinco minutos con la HEMICRANINA

del DOCTOR M. CALDEIRO

El dolor de cabeza, jaquecas, desaparecen en cinco minutos con la ***Hemicranina*** del Dr. M. Caldeiro. La ***Hemicranina*** es notabilísima, no sólo en los casos de jaqueca rebeldes, sino en las ***cefalalgias*** de etiología determinada, en las ***Neuralgias á frigori*** (producidas por el frio), intercostales, anémicas y sifilíticas; en las ***gastralgias,*** los Reumatismos articulares, la Ciática; la ***Disfagia*** de los tuberculosos, ***Dismenorreas,*** los retortijones uterinos, la Zona, etc., etc. Es recomendada por toda la clase médica. Se vende en todas las farmacias, y el autor la remite certificada por ***3'50 ptas.*** caja.

Arenal, 15, y Puerta del Sol, 9.—MADRID

SERVICIOS PUBLICOS

Ferrocarril Cantábrico

Salida de SANTANDER:	á las 7'55	Llegada á CABEZON:	á las 9'36
» »	á las 11'30 (correo)	» »	á las 13'20 (correo)
» »	á las 14'45	» »	á las 16'27
» »	á las 17'45	» »	á las 19'38
Salida de CABEZON:	á las 7'40	Llegada á SANTANDER:	á las 9,30
» »	á las 11'55	» »	á las 13,35
» »	á las 14'50 (correo)	» »	á las 16,39 (correo)
» »	á las 17'35	» »	á las 19,20

Entre Torrelavega y Santander hay los Jueves y Domingos un tren de mercancías que admite viajeros de tercera clase. Sale de Torrelavega á las 12'10 y llega á Santander á las 17'51.

Precio del billete entre Santander y Cabezón en 1.ª clase 5'55, en 2.ª 4'15 y en 3.ª 2'50.

Precio del billete entre Santander y Torrelavega en 1.ª clase 2'90, en 2.ª 2'15 y en 3.ª 1'50.

Existe servicio de coches: En Puente San Miguel para Santillana del Mar. En Torrelavega, á la estación del Norte. En Cabezón á Cabuérniga, Comillas, Potes, Llanes y Arriondas. Estos últimos en combinación con el ferrocarril de Oviedo á Infiesto.

Ferrocarril del Astillero á Ontaneda

SERVICIO DE TRENES DESDE EL 10 DE JUNIO DE 1904

Salida de SANTANDER:	á las 8'14	Llegada á ONTANEDA:	á las 9'58
» »	á las 11'33 (correo)	» »	á las 13'18
» »	á las 14'30	» »	á las 16'11 (correo)
» »	á las 17'56	» »	á las 17'36
Salida de ONTANEDA:	á las 7'17 (correo)	Llegada á SANTANDER:	á las 9'00 (correo)
» »	á las 11'34	» »	á las 13'15
» »	á las 14'26	» »	á las 16'23
» »	á las 17'53	» »	á las 19'34

Ferrocarril del Norte

Tren mixto 22.—Sale á las 7'36 para Madrid.

Tren mixto número 1.080. Sale á las 18'09 hasta Bárcena.

Tren de mercancías número 1.085.—Llega de Bárcena á las 9'19.

Tren correo expreso número 4.—Sale á las 17'15 para Madrid.

Bren correo expreso numero 3.—Llega á Santander á las 9'36 mañana.

Tren mixto número 25,—Llega á las 18'45 de Madrid.

Ferrocarril á Bilbao

Salidas de Santander.—Para Bilbao, á las 7'55, 13'05 (correo) y 17'05.

Para Marrón, á las 7, 10'10' 14'20 y 17'56.

Para Solares.—A las 8'26, 9'22, 11, 12'15, 14'51: 15'25, 16'55, 18'55 y 20'42.

Llegadas a Santander, de Bilbao.—De Bilbao, á las 8'35, 10'43, (correo), 12'49, 18'05, (correo) y 20'59.

De Marrón, a las 8'35.

De Solares, á las 8'07, 10'04, 11'40, 13,28, 15, 16'38 17'24, 18'36 y 20'23.

En Gibaja coches para Ramales, Arredondo. Soba y La Nestosa. En Marrón para Limpias y Ampuero. En Treto para Laredo, Colindres y Hajas, servicio combinado por los vapores Zarcetas para Santoña.

Los trenes que salen de Santander para Bilbao á las 7, 10 y 17 30 combinan en Traslaviña con la linea de Castro, y los dias festivos combinan todos.

En Gama coches a Santoña. En Beranga para Solórzano, Hazas, Meruelo, Noja é Isla

Correos

EN AMERICA:

De Madrid.—Llega á la Administración á las 10. Sale de la Administración a las 16'45

De Bilbao.—Llega a la Administración a las 11'08 y 16'26, y sale a las 12'40 y 7'30.

De Cabezón.—Llega a la Administración a las 17. Sale a las 11'08.

De Ontaneda.—Llega á la Administración á las 16 38 y 13 30. Sale á las 11'08 y 7'49.

Habana y Méjico.—Línea española.—Llega el 2 de cada mes.—Sale el 20.

Habana y Méjico.—Vapor francés.—Llega del 27 al 30 de cada mes. Sale el 22.

Venezuela, Colombia, etc.—Vapor francés.—Del 14 al 16 de cada mes. Sale el 27.

Salida de carteros á distribuir: 10 y 12 de la mañana y 17 y 19'30 tarde.

Recogida de buzones: 9'45, 12'30 mañana y 14'30 y 20 mañana.

Periódicos é impresos presentados por las Empresas: de 8 á 11 mañana.

Entrega de apartados: 8'30 á 10, 11'30 á 13 y 15 á 17.

Entrega de valores declarados, objetos asegurados: de 9 á 13 y 16 á 19.

Para recepción de certificados ordinarios: de 9 á 12'30, 14'30 á 16'15, 18 a 19.

Para recepción de valores declarados y objetos asegurados: 9 a 13 y 16 a 19.

Entrega de correspondencia de lista: de 8'30 mañana á 13'30 de la tarde.

Reclamaciones é incidencias de certificados: de 9 á 12'30; 14'30; a 16'15 18 a 19.

Tranvía Urbano

Salidas de Peñacastillo.—A las 6,30, 8'30 8'45, 9,30, 10'15, 11 y 11'45 mañana, y 2'30, 3'15, 4, 4'45, 5'30, 6'15 7, y 7'45 tarde.

Salidas de Puertochico: A las 7'15, 8, 8'45, 9'30, 10'15, 11, 11'45 y 12'30 mañana, y 2'30, 3'15, 4, 4'45, 5'30, 6'15, 7, 7'45 y 8'30 t.

De la plaza de Velarde saldrá todas las horas y medias horas desde las 8 á las 12 y desde las 14'30 á las 18'30.

De la Estación del Norte saldrá todos los cuartos y tres cuartos de hora desde las 8'1 á las 12'15 y desde las 14'45 á las 18'45.

Lampistería Moderna

de Crispín de Blas

1, Santos Mártires, 1

ESQUINA Á LA PLAZA DEL PRÍNCIPE

Construcción de aparatos para toda clase de alumbrado. — Brazos de metal desde **6'50 céntimos** en adelante.

Se hacen instalaciones eléctricas para las compañías de Lebón y las Centrales.

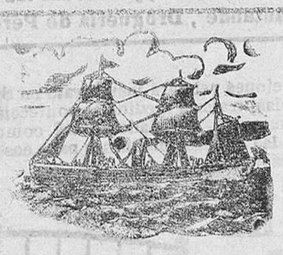

SERVICIOS

—DE LA—

COMPAÑÍA TRASATLANTICA

LÍNEAS DE CUBA Y MÉJICO

SERVICIO DEL NORTE.—El día 17 enero saldrá de Bilbao, el 20 de SANTANDER y el 21 de Coruña el vapor

Reina María Cristina

su capitán don Antonio Fernández, directamente para Habana y Veracruz. Admite pasaje y carga para Costafirme y Pacífico, con transbordo en Habana al vapor de la línea de Venezuela-Colombia. Combinaciones para el litoral de Cuba é isla de Santo Domingo.

LÍNEA DE NEW-YORK, CUBA Y MÉJICO

El día 26 de diciembre saldrá de Barcelona, el 28 de Málaga y el 30 de Cádiz, el vapor

Manuel Calvo

directamente para Nueva York, Habana y Veracruz. Combinaciones para distintos puntos de los Estados Unidos, literales de Cuba é isla de Santo Domingo.

LINEA DE VENEZUELA-COLOMBIA

El día 11 de enero saldrá de Barcelona, el 12 de Málaga y el 15 de Cádiz, el vapor

Antonio Lopez

directamente para Las Palmas, Santa Cruz de Tenerife, Santa Cruz de la Palma, Puerto Rico, Habana, Puerto Limón, Colón, Sabanilla, Curaçao, Puerto Cabello y la Guayra, admitiendo pasaje y carga para Veracruz, con transbordo en Habana. Combina por el ferrocarril de Panamá con las compañías de navegación del Pacífico para cuyos puertos admite pasaje y carga con billetes y conocimientos directos. Combinación para el litoral de Cuba y Puerto Rico.

Se admite pasaje para Puerto Plata, con transbordo en Puerto Rico y para Santo Domingo y San Pedro de Macoris con transbordo en Habana. También carga para Maracaibo y Carupano con transbordo en Puerto Cabello y para Trinidad con transbordo en Curaçao.

LINEA DE BUENOS AIRES

El día 4 de enero saldrá de Barcelona, el 6 de Málaga y el 7 de Cádiz, el vapor

P. de Satrústegui

directamente para Santa Cruz de Tenerife, Montevideo y Buenos Aires.

LINEA DE FILIPINAS

El día 24 de diciembre saldrá de Liverpool y el 7 de enero de Barcelona, admitiendo carga con conocimientos al vapor

Alicante

directamente para Port-Said, Suez, Colombo, Singapore y Manila, enlazando por transbordo con los buques de la casa oriental de Africa, de la India, China, Manila, Indias Australia.

LINEA DE CANARIAS

El día 17 de enero saldrá de Barcelona, el 18 de Valencia, el 19 de Alicante, el 20 de Málaga y el 22 de Cádiz, el vapor

Manuel L. Villaverde

directamente para Casablanca, Mazagán, Las Palmas, Santa Cruz de la Palma y Santa Cruz de Tenerife, regresando á Barcelona por Cádiz, Alicante y Valencia.

LINEA DE FERNANDO PÓO

El día 26 de enero saldrá de Barcelona y el 30 de Cádiz el vapor

San Francisco

para Fernando Póo, con escalas en Casablanca, Mazagán y otros puertos de la costa occidental de Africa y Golfo de Guinea.

LINEA DE TANGER

Salidas de Cádiz: lunes, miércoles y viernes.
Salidas de Tánger: martes, jueves y sábados.

Estos vapores admiten carga en las condiciones más favorables, y pasajeros, á quienes la Compañía da alojamiento muy cómodo y trato esmerado, como ha acreditado en su dilatado servicio. Rebajas á familias. Precios convencionales por camarotes de lujo Rebajas por pasajes de ida y vuelta. También se admite carga y se expiden pasajes para todos los puertos del mundo, servidos por líneas regulares. La empresa puede asegurar las mercancías que se embarquen en sus buques.

Avisos importantes

Rebajas en los fletes de exportación.—La Compañía hace rebajas de 30 por 100 en los fletes de determinados artículos, con arreglo á lo establecido en la Real Orden del Ministerio de Agricultura, Industria y Comercio y Obras Públicas de 14 Abril 1904, publicada en la *Gaceta* de 22 del mismo mes.

Servicios comerciales.—La sección que de estos Servicios tiene establecida la Compañía, se encarga de trabajar en Ultramar los Muestrarios que le sean entregados y de la selección de los artículos cuya venta, como ensayo, desean hacer los Exportadores.

Agentes en Santander, Hijos de Angel Pérez y Compañía; Strella, número 24 Teléfono número 62

ANUNCIOS MÁGICOS

Arte infalible para acreditar con poco dinero y de una manera rápida, toda clase de productos y de establecimientos. Libro explicación le manda gratis.

S. CALLEJA: VALENCIA, 28, MADRID

DROGUERIA AL POR MAYOR

Y PERFUMERIA

A. V. Villafranca y Calvo

15, Blanca, 15.—Santander

Especialidades nacionales y extranjeras. Gran surtido en perfumería. Productos químicos y farmacéuticos. Aguas minerales. Depositarios del Ron quina, de Villegas.

Casa, huerta y praderías

se arriendan. Informarán Concordia número 4, tercero.

José González, albañil

coloca toda clase de ladrillo fino; bien sea por contrata ó por administración. — Los avisos: Méndez Núñez, 18, tienda.

Nuevo portapluma stylográfico automático

"VICTORIA"

con depósito para la tinta. Se llena solo. No necesita geringuilla. Con perfecto funcionamiento garantizado por dos años. Es igual por su forma y construcción á los portaplumas norteamericanos con pluma de oro, cuyo precio es de 5 á 10 veces mayor, á pesar de ser su empleo menos práctico. Es el más útil y el más barato de cuantos se conocen. No mancha.

Todas las plumas ordinarias pueden usarse

La operación de llenarlo es sencillísima, haciéndose automáticamente. La salida de la tinta se gradúa á voluntad. **Precio, 4 pesetas.** Cada portapluma va encerrado en una cajita con las instrucciones para su funcionamiento.

Unico punto de venta en Santander: Papelería **La Pajarita**, Atarazanas, 3.

1187 GOTA, REUMATISMOS, DOLORES

SOLUCIÓN del Doctor Clin

Laureado de la Facultad de Medicina de París. — Premio Montyon

La Verdadera Solución CLIN de Salicilato de Sosa se emplea para curar: Las Afecciones Reumáticas *agudas* y *crónicas*, el Reumatismo gotoso, los Dolores *articulares* y *musculares*, y todas las veces que se quiera calmar los padecimientos ocasionados por estas enfermedades.

La Verdadera Solución CLIN es el mejor remedio contra los Reumatismos, la Gota y los Dolores.

Exijase la Verdadera Solución de CLIN y Cía, de París, que se halla en las principales Boticas y Droguerías.

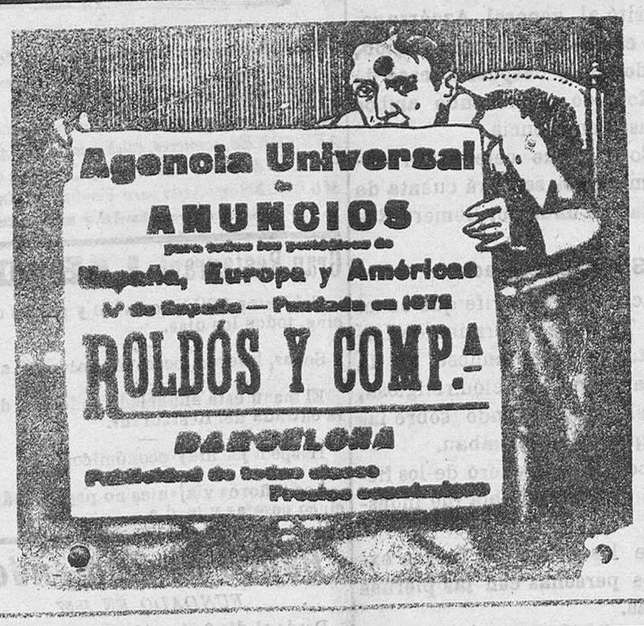

VEJIGATORIO DE ALBESPEYRES

CON FIRMA DE ALBESPEYRES EN EL LADO VERDE

Nunca se aplique un Vejigatorio sin haberse procurado el Verdadero Vejigatorio de ALBESPEYRES.

PAPEL DE ALBESPEYRES para mantener los Vejigatorios *sin olor ni dolor.*

Farmacia-Albespeyres, 78, Fuencarral, Madrid, y todas buenas farmacias.

La pureza de la PEPTONA CHAPOTEAUT la ha hecho adoptar por el Instituto PASTEUR

EFICACIA y ACCION RAPIDA

VINO DE PEPTONA de CHAPOTEAUT

Contiene la carne de vaca digerida por la pepsina. Se recomienda en las enfermedades del estómago, las digestiones penibles y la insuficiencia de alimentación. Con él se nutre á los *Anémicos*, los *Convalecientes*, los *Tísicos*, los *Ancianos* y á toda persona desganada, á la que repugnan los alimentos ó no puede soportarlos.

PARIS, 8, rue Vivienne, y en todas las Farmacias.

Desconfiar de las imitaciones y falsificaciones

QUINTAS

—Gran Centro de redención del servicio militar—

Domiciliado en Madrid.—TOLEDO, 55, entresuelo

Casa fundada en 1890

Director propietario: *D. RAMÓN BOIXAREU CLAVEROL*

Se hacen contratos de redención del servicio militar, por la cantidad de *775* pesetas al contado y *825* pesetas en dos plazos

Puntos de suscripción: *D. PATRICIO GÓMEZ*, agente de negocios.

SOCIEDAD HULLERA ESPAÑOLA

BARCELONA

Carbones de las minas de Aller (Asturias)

Consumidos por la Compañía de los Ferrocarriles del Norte de España, de Medina del Campo á Zamora y Orense á Vigo, de Salamanca á la frontera portuguesa, y otras empresas de ferrocarriles y tranvías á vapor, Marina de Guerra y Arsenales del Estado, Compañía Trasatlántica y otras Empresas de navegación nacionales y extranjeras.

Desbancan similares al Cardiff por el Almirantazgo portugués.

Carbones de vapor.—Briquetas para fragua.—Aglomerados, Coh para usos metalúrgicos y domésticos.

Dirigirse los pedidos á la

Sociedad Hullera Española

Paseo, 5 bis, BARCELONA, ó á sus agentes en MADRID, don Ramón Tapia, Alfonso XII, 10.—SANTANDER, señores Hijos de Angel Pérez y Compañía.—GIJÓN y AVILÉS, agentes de la Sociedad Hullera Española.—VALENCIA, don Rafael Raval.

Para otras informaciones y precios, dirigirse á las oficinas de la

SOCIEDAD HULLERA ESPAÑOLA

BARCELONA

VERDADEROS GRANOS DE SALUD DEL Dr FRANCK

PURGATIVOS, DEPURATIVOS, ANTISEPTICOS

contra el **ESTREÑIMIENTO** y sus consecuencias

EN TODAS LAS FARMACIAS.

La máquina de escribir másperfeccionada es la

"UNDERWOOD"

premiada con primeros premios en todas las Exposiciones en que ha tomado parte.

En esta acreditada máquina de escribir la escritura está á la vista, es decir, que cada letra es visible en el momento de ser escrita, y todo el trabajo, desde la primera hasta la última letra de la página, queda entera y constantemente á la vista.

Garantizada por cinco años

CYCLOSTYLE ROTATIVO

Aparato para obtener copias de escritos, música, dibujos, etc., etc.—3.000 copias con un solo original.

Máquina para calcular «Brunsviga»

Hace toda clase de cálculos con seguridad infalible y con mucha mayor rapidez que el más hábil calculista.

Todos estos aparatos se dejan á prueba, siendo su enseñanza gratuita.

Se remiten catálogos ilustrados á quien los solicite

VENTA DE TODA CLASE DE ACCESORIOS PARA ESTAS MÁQUINAS

Dacia y Velarde, 27. — SANTANDER — Dacia y Velarde, 27

M.E.C.D. 2017