Temperatura en Manila
...ima de ayer, a las 2:50 p. m. 36.3
...ima de hoy, a las 5:45 a. m. 24.9

LA VANGUARDIA

Temperatura en Baguio
A las 2 p. m. de ayer, 22 (71.6)
A las 6 a. m. de hoy, 17 (62.6)

...ÑO XXVI. NUM. 76. DIARIO FILIPINO INDEPENDIENTE Informacion Mundial, Local y Servicio de Provincias MANILA, I. F., MIERCOLES, 1.o DE MAYO, 1935. (Registrado en la Oficina de Correos en Manila como correspondencia de segunda clase el 19 de Febrero de 1910) 14 PAGINAS—7 CTS.

Completo
HEMEROTECA MUNICIPAL ENTRADA 7 JUN. 19 MADRID
12/3

EL PUEBLO INGLES DEMANDA MAS ARMAMENTOS

Un complot y varios disturbios en España

MUJER HERIDA EN MADRID EN TUMULTO ROJO

En Barcelona se descubre un plan de matar al General Lopez Ochoa

COMUNISTAS DETENIDOS

La policía en toda Europa y América alerta; huelga y boicoteo en Viena

(De la "Associated Press")

La policia en toda Europa y America esta alerta este dia para sofocar todo asomo de desorden en relacion con la celebracion anual de la Fiesta del Trabajo, que ha sido caracterizado estos ultimos años con manifestaciones de comunistas.

En España las autoridades estan desplegando inusitadas actividades, en vista de los esfuerzos comunistas e izquierdistas en general y del descubrimiento del alegado complot en Barcelona para matar al General Lopez Ochoa, que ha contribuido a aniquilar la revuelta izquierdista de octubre ultimo.

La policia en los distritos varios de los Estados Unidos ha tomado precauciones contra posible disturbios de los grupos radicalistas, a cuenta del Dia del Trabajo. El primer lunes de septiembre es el Dia Oficial del Trabajo en los Estados Unidos, pero los elementos extremistas se aprovechan del Primer Dia de Mayo, como una ocasion para realizar manifestaciones. Tambien el Primero de Mayo es el dia oficial del Trabajo en Filipinas.

El Cleveland, Frank Rogers se-
(Continua en la ...ima página)

THEODORE ROOSEVELT LANZA OTRO ATAQUE

Tilda el programa de socorros de la administración de mera 'compra de votos'

(De la "Associated Press")

Boston, 30 de Abril.—La administracion del Presidente Roosevelt ha sido atacada y su nuevo programa de trabajos de socorro de $4,880,000,000 combatido, como "un intento de comprar votos" en las elecciones de 1936, por los oradores republicanos en una conferencia del partido en New England este dia.

El coronel Theodore Roosevelt, presidente del National Republican Club, ex-gobernador general de Filipinas y posible candidato presidencial el año que viene, encabezo el ataque denunciando que el presupuesto enorme de trabajos de socorro sera utilizado para "fines de campaña".

La politica del "nuevo trato" de su pariente lejano, dijo el coronel Roosevelt, esta "obstaculizando definitivamente la pronta rehabilitación" contra la depresion.

La conferencia, que ha reunido a varios centenares de lideres del partido de todas partes de New England, ha sido la primera de una serie de reuniones regionales destinadas a fijar las bases para la campaña presidencial.

El coronel Roosevelt, enemigo declarado de la administracion, ataco la politica del "nuevo trato" en la convención republicana del estado de California en marzo, uniendose a la critica el ex-Presidente Hoover. El coronel Roosevelt fue elegido recientemente presidente del National Republican Club.

Medio dia del trabajo pasa en paz aqui y en provincias

Grandes mejoras se encarecen en resoluciones

La celebración de la Fiesta del Trabajo en Manila ha transcurido tranquila por lo menos hasta el mediodía de hoy. Diferentes organizaciones obreras han celebrado sus convenciones, aprobando resoluciones de las que se destacan la nacionalización del trabajo, el control de las industrias por el obrero ley contra el empleo de esquiroles, ayuda a desempleados y un movimiento contra la cerveza extranjera para qué pague igual arancel que el que paga la cerveza filipina en el extranjero.

Los preparativos de la Policía y la Constabularia para atajar cualquier desórden continúan, teniendo en cuenta que las paradas se celebrarán a las 3 de esta tarde, y que en la celebración de éstas, se halla el peligro de desorden. Todos los oficiales de la jefatura de la Constabularia, especialmente los de la División Secreta, estuvieron en sus puestos esta mañana, lo mismo que los de la Policía. La Constabularia de Pásig ha estado recorriendo sitios estratégicos de Rizal para velar por la paz y el orden.

Tenacidad comunista

Hay informes de que esta tarde, la asociación "K A P", (Kapisanang Anak Pawis) que tiene tendencias comunistas, y cuya solicitud para celebrar una manifestación ha sido denegada por el Alcalde, persistirá en celebrar paradas en Tondo. La Policía ha enviado guardias bajo mando de sargentos a los sitios señalados para evitar que se viole la prohibición.

En la jefatura de la Constabularia se han recibido informes de que en Pampanga, Nueva Ecija y Sta. Cruz, Laguna, los sakdalistas y comunistas celebrarán paradas, pero hasta las doce de esta tarde no se han recibido informes sobre desórdenes.

Una de las manifestaciones cívicas comenzará en la Plaza Lawton, a las 3 en punto de esta tarde, para seguir el siguiente itinerario: Puente de Sta. Cruz, Plaza Goiti, Carriedo, Avenida Rizal, Azcárraga (izquierda) Calderón de la Barca, (izquierda) San Fernando, (derecha), Madrid, (derecha), Clavel (derecha) Elcano, (izquierda), Padre Rada, (derecha), Juan Luna, (izquierda), hasta la Plaza Moriones, en que se celebrará un miting. La fiesta se disolverá en este sitio después de los discursos.

Contra la venida de campesinos

La ayuda del gobierno a desempleados; la nacionalización del
(Continua en la última página)

Convencion del "Philippine Labor Congress" en el Columbian Institute esta mañana, en que se aprobaron importantes resoluciones concernientes al bienestar del obrero e hicieron uso de la palabra conocidos oradores. De izquierda a derecha, Srta. Atang de la Rama, el Sub-Secretario del Trabajo F. Aguilar, el Alcalde Juan Posadas [hijo]; el Presidente del Congreso Obrero, Ruperto Cristobal, y la Sra. A. Perez, de las Instituciones Asociadas de Caridad.

EE. UU. CONTRA 'SWEEPSTAKES'

Una orden de Correos pone coto a la venta de billetes

(De la "Associated Press")

Washington, 30 de abril.—El departamento de Correos ha expedido este dia la orden mas importante en su historia contra los fraudes, al prohibir el uso de los correos en los Estados a 412 personas y firmas relacionadas con el funcionamiento de loterias y "sweepstakes" permitidos en los Estados Unidos.

La orden comprende a 58 canadienses, a 27 personas y firmas en Habana, Cuba, y 27 en el Estado libre de Irlanda. Se trata de difi-
(Continua en la última página)

CONTRA LA ACTITUD DE UNOS MAESTROS

Festin y Perez critican a los que combaten la Constitución

"No tienen derecho moral de continuar ni un dia mas en el magisterio del gobierno de las Islas aquellos maestros que, ante la perspectiva de una reducción de salarios, trabajan en contra de la ratificación de la Constitución de Filipinas"—Representante L. Festin.

"Para mi los que se conduzcan de tal modo darán pruebas de egoismo altamente condenable, porque sacrifican todo un ideal del pueblo en aras de la conveniencia personal."—Rep. Eugenio Perez.

Estas o parecidas manifestaciones se han formulado en los circulos legislativos con motivo de un informe verbal dado por el Representante Rimando, de La Union, que acaba de llegar a Manila. El solon launionense daba cuenta de que,
(Continua en la última página)

NUEVO RECORD HACE EL AEROPLANO MISTERIOSO

(De la "Associated Press")

Nueva York, 30 de abril.—El "aeroplano misterioso" de la Transcontinental-Western Airways ha establecido un registro transcontinental para los aeroplanos de transporte al volar este dia sobre el campo Floyd Bennet cerca de aqui a las 6:39 p. m., despues de haber recorrido la distancia desde Los Angeles en 11 horas y 5 minutos.

El mismo aeroplano no consiguio el mes pasado permiso del Departamento de Comercio para volar a Honolulu despues de haber realizado vuelos extensos con brujula radiografica.

La "National Labor League" celebro su convencion en el Hotel Imperial esta mañana. Aparece en la fotografia un grupo de oficiales, Lope L. Lendio, Rufo M. Covacha, presidente, y Santiago Palconit.

Miembros de la Federacion del Trabajo de Filipinas que celebraron esta mañana su convencion anual en el Plaza Hotel bajo la presidencia del Sr. Joaquin Balmori que ha sido unanimemente reelegido presidente por decima nona vez. Aparecen sentados, de izquierda a derecha, el Sr. Dionisio Navarro, secretario de la Federacion, el presidente Sr. Joaquin Balmori y su hija Srta. Pilar Balmori que actua de secretaria de su padre. En el fondo estan varios de los delegados a la convencion.

¿Habeis visto el sol? tiene un hermoso halo que causa alarma falsa e infundada

"¿Habeis visto el sol? ¿Qué significará ese anillo brillante que lo circunda? ¿Es nuncio de una catástrofe? ¿Es presagio de algún fuerte temblor?" Estas preguntas inquietantes corrían de boca en boca entre gente crédula y timorata de Manila cuando se advirtió que el sol tenía esta mañana un círculo luminoso y de hermosos colores. El Observatorio las redacciones de periódicos, fueron "acribillados" a telefonemas. Pero no se trata más que de un fenómeno ordinario, según el Rev. P. Miguel Selga, Director del Observatorio, y no es nuncio de ningún peligro ni tiene ninguna relación con un terremoto o alguna catástrofe parecida. Es un simple halo solar.

El halo solar, explica el P. Selga, aparece ordinariamente cuando el cielo se muestra despejado y el sol presenta una luz clara y definida. El fenómeno es producido por partículas cristalinas de hielo suspendidas en el espacio y flotando en las nubes llamadas *cirrus*.

La versión inquietante de que esta especie de arcoiris circular era un augurio de catástrofes se propagó más cuando algunos viejos interrogados por gente joven y alarmada afirmaron que recuerdan haber visto un fenómeno como este antes del terremoto del año 1882. Pero, si la memoria no les traiciona a estos ancianos y si es verdad que se observó el halo solar antes de aquel terremoto, se habrá debido a una mera coincidencia, puesto que, como dice el P. Selga, este fenómeno es de los más ordinarios y no tiene nada que ver con las sacudidas de la tierra.

La enciclopedia da una explicación más extensa de este fenómeno. Entresacamos lo siguiente:

"Halo.—Corona, especie de meteoro que es un círculo de colores muy bajos que aparece alrededor del sol o de la luna. Estos círculos luminosos presentan todos los colores del espectro, observándose
(Continua en la última página)

Un dibujo hecho por un pintor de la TVT, de la corona o del halo que apareció alrededor del sol esta mañana. Nada tiene que ver con terremotos. Es un fenómeno ordinario producido por la reflección del sol en pedazos de hielo suspendidas en el espacio. Diriase que el sol, el más trabajador de los astros, quiso emperifollarse este dia, que siendo Dia del Trabajo, es para la generalidad de los mortales, dia de descanso.

OTRO ESFUERZO PARA ATRAER A ROXAS SE HARA

Cuando llegue se lanzara formalmente a Aguinaldo en un banquete

Un ultimo tanteo haran los sostenedores de la candidatura del General Emilio Aguinaldo para ofrecer la candidatura a Vice-Presidente al ex-Speaker Manuel Roxas, que llegara el 11 de este mes, procedente de Washington, juntamente con el Senador Claro M. Recto.

En relacion con este plan de tener una ultima conferencia con el ex-Speaker Roxas, se ha anunciado que la presentacion oficial de la candidatura del General Aguinaldo se hara dias despues de la llegada del ex-Speaker.

Esta presentación de la candidatura del General se hara en un banquete popular que los enemigos de la coalicion y los influyentes jefes de la Asociacion de los Veteranos de la Revolucion estan organizando actualmente, siendo uno de los principales organizadores de este acto publico que tendra lugar en uno de los hoteles de Manila, el ex-concejal Geronimo Santiago y varios lideres politicos de la provincia de Cavite.

Se sabe igualmente que el Senador Simulong ya ha sido invitado para asistir a dicha reunion para hacer la presentacion oficial del ticket anti-coalicionista.

En el entretanto, el General Aguinaldo, en una entrevsta con los periodistas anuncio ayer que los directores de campaña de su candidatura han sido convocados por el para someter a la consideracion de los mismos, los doce puntos del plan de gobierno que sometera al pueblo.

El detalle principal de esta pla-
(Continua en la última página)

EL DR. ROSENQUIST SE MARCHO A ILOILO AYER

Hara los preparativos para el segundo pago a los azucareros

El Dr. Carl M. Rosenquist, jefe de la administracion local del azucar, salió ayer a bordo del 'Mayon' para Iloilo con el objeto de preparar los papeles necesarios para hacer el segundo pago a los plantadores de azucar en relacion con los pagos de compensacion por la limitacion azucarera. Mr. E. D. Hester, consejero económico del Gobernador General tambien salió hace dos dias con rumbo a Binalbagan, Negros Occidental.

La oficina de administración azucarera ya está preparandose para pagar el segundo plazo de los pagos de compensacion a los plantadores y este viaje del Dr. Rosenquist a Iloilo tiene relacion con estos preparativos. La semana pasada estuvo tambien en Cabiao, Nueva Ecija, cuya central es la primera en recibir el pago de compensacion.

No se precisa hasta ahora cuando se hará el desembolso del segundo plazo de estos pagos de compensacion, aunque la administracion del azucar está haciendo todo lo posible para acelerar cuanto antes el despacho de los cheques correspondientes al segundo plazo.

Hasta la fecha se calcula que unos cinco millones de pesos se han
(Continua en la última página)

MAS AZUCAR FILIPINO SE ADMITIRA EN EE. UU.

(De la "Associated Press")

Washington, 20 de abril.—La cuota de Filipinas para el azucar de consumo directo para 1935, que estaba agotada segun se anuncio el 24 de enero, ha sido abierta de nuevo este dia por la Administracion de Ajustes Agricolas que tiene a su cargo la administracion de la ley de limitaciones Jones-Costigan.

Se ha acordado permitir la entrada en los Estados Unidos de 3,682 toneladas cortas de azucar mascabado, como resultado de la cancelacion de las entradas de azucar en dicha cantidad, destinadas originariamente al consumo directo.

La cuota de 1935 para el azucar filipino destinado al consumo directo es de 69,665 toneladas cortas. La cuota original para el azucar mascabado era 991,308 toneladas cortas, pero el 6 de abril el secretario de Agricultura Henry A. Wallace anuncio un reajuste, en cuya virtud la cuota quedaba en efecto reducida a 973,840 toneladas.

A Polonia

Hon. ATSUSHI KIMURA

Consul General del Japon en Manila, decano del cuerpo consular aqui ,ascendido a primer secretario de la legacion japonesa en Varsovia, Polonia.

KIMURA PASA A UNA LEGACION

El Consul nipon aqui es trasladado a Varsovia; Uchiyama vendra

(De la "Associated Press")

Tokio, 1 de mayo.—Atsushi Kimura, Consul General del Japon en Manila, ha sido nombrado este dia primer secretario de la legacion japonesa en Varsovia, Polonia.

La oficina del Exterior ha anunciado que su sucesor sera Kiyoshi Uchiyama, actual consul japones en Seattle, Washington.

Kimura ha estado en Manila practicamente cuatro años, habiendo sido nombrado Consul General el primero de junio de 1931. Fue anteriormente Consul General en Chicago, y una vez fue secretario de la embajada japonesa en Washington.

En Manila sucedio a Saichiro Koshida, que fue Consul General durante dos años. Koshida paso al servicio de la oficina del Exterior en Tokio.

A. Kimura fue Consul General en Chicago por espacio de tres años. En su carrera diplomatica, tambien ocupo un puesto en la division asiatica de la Oficina del Exterior en Tokio.

ROBO AUDAZ EN UN ALMACEN DE LA ESCOLTA

Un robo atrevido cometido en pleno dia y en el establecimiento de McCullough en la Escolta, se registro a la 1:30 de la tarde de ayer. La cantidad robada asciende a P1,500.

El cajero de la tienda y el sereno Alejandro Bernardo fueron sometidos a investigacion. El primero alego que cuando salio de la tienda para comer cerró bien la caja y que cuando volvio ya la encontro abierta. El sereno corroboró lo declarado por el cajero, diciendo que no habia visto a nadie en el sitio.

Segun el sereno el ladron debió de haberse escondido dentro de la tienda antes de que fuera cerrada al mediodia y que una vez solo abrio la caja.

OPONER ARMAS A LAS ARMAS DE ALEMANIA

El programa naval aleman tres veces mayor, dice un periodico

CONTRA LOS ESPIAS

También Francia respondera a Alemania con otro programa propio

(De la "Associated Press")

Los elementos influyentes del gobierno ingles se han unido este dia al clamor popular en favor de la expansion inmediata del programa de defensa de la nacion, como una contestacion en el mismo genero al rearme de Alemania, particularmente los planes de Berlin sobre una gran fuerza aerea y una multitud de submarinos.

En Berlin, mientras tanto, los circulos diplomaticos entreven la posibilidad de que la declaracion de Sir John Simon ante la camara de los Comunes el lunes, confirmando los informes de que Alemania tiene un programa de construccion de submarinos, tendra el efecto de obligar al canciller Hitler a revelar todo su plan naval.

Union de naciones contra el rearme Aleman

Gran Bretaña parece orientarse hacia una union de naciones opuestas al rearme aleman. Esta situacion era prevista en los circulos competentes, coincidiendo con la suspension de las propuestas conversaciones navales anglo-alemanas hasta despues que Hitler haya anunciado su politica exterior, probablemente el 15 de Mayo.

En Paris, el ministro de Hacienda, Louis Germain-Martin, signifi-
(Continua en la última página)

INCENDIO MISTERIOSO OCURRE EN CALOOCAN

Casa deshabitada subitamente arrasada por el fuego.—Individuo sospechoso

La Constabularia de Caloocan ha comenzado desde esta mañana a investigar el verdadero origen de un incendio que destruyo completamente una casa de materiales fuertes y recientemente construida en la prolongacion de la Avenida Rizal, a un kilometro de distancia del monumento de Bonifacio, ocurrido a las 7:40 de anoche.

La casa que hasta ahora no se sabe si esta asegurada, es de la propiedad de Jose de Vega, que reside en la esquina Evangelista y Paterno, Manila, y estaba desocupada en aquella ocasion.

Las perdidas se calculan en P25,000 incluyendo el valor de los muebles que se hallaban dentro de la casa y que tambien fueron destruidos.

Un testigo que reside en las cercanias afirma a la Constabularia haber visto anoche, poco antes del incendio, a un mestizo español llevando dos latas que parecian contener gasolina o petroleo, y cuidadosamente envueltas en papel periodico. Poco despues ya se vio la casa envuelta en llamas, con la particularidad de que el avance del fuego fue tan rapido que en pocos minutos estaba distribuida por toda la casa.

Ademas, alegan los vecinos, du-
(Continua en la última página)

La racha de nominaciones en el concurso continua

La racha de nominaciones para el Concurso sobre la Mujer Más Popular de Filipinas patrocinado por los periódicos de la TVT continúa.

Hoy exactamente un mes antes del cierre de las nominaciones para la elección preliminar que será en la medianoche del 31 de mayo, otro grupo de 16 damas y señoritas muchas de ellas prominentes, son nominadas de golpe.

Con estas 16 nuevas candidatas, el número total de aspirantes al título de Mujer Más Popular de Filipinas, ya llega a 435.

Por otro lado las balotas ya expedidas para la elección preliminar llegan ya a 14,700.

La lista completa de las candidatas con sus votos respectivos de acuerdo con los resultados del recuento hecho esta mañana se publica en otra parte de este mismo número.

(Continua en la página 21

Sra. Mary Joan de Muriedades de Zamboanga

M.C.D. 2016

Campo deportivo para los empleados de la TVT

La empresa de la TVT editora de *La Vanguardia*, *Taliba* y *The Tribune*, acaba de adquirir una extensión grande de terreno situado en la calle Florentino Torres, adyacente a los terrenos que ocupan sus edificios, para construir una ampliación de uno de los edificios de la empresa que será ocupada por la sección de Rotograbado, pues gran parte del antiguo edificio está ocupada por una nueva máquina exclusivamente fabricada para la empresa por una fábrica alemana, que llegará a Manila dentro de poco.

Otras partes del terreno adquirido de la Elser Estate serán convertidas en campos de juegos deportivos para los empleados de la TVT. Habrá indoor baseball, volleyball y basketball, además de casetas para vestir y baños.

El terreno que ocupa una extensión de 2,000 metros cuadrados se extiende desde la calle Florentino Torres hasta el interior, ocupando todo el espacio que hay detrás de los edificios del Teatro Fox y Elmac Building que dan frente a la Avenida Rizal.

En adelante, todos los encuentros deportivos en que tengan que tomar parte los equipos de la TVT se llevarán a cabo en este campo de juego que pronto será debidamente acondicionado.

AVISO

Efectivo el 1.o de Mayo, 1935, nuestras oficinas se trasladaran en el edificio de Elizalde y Cia. en el Muelle de la Industria, Manila.

METROPOLITAN INSURANCE CO.
Tel. 2-27-92 Apartado 121

La racha de nominaciones en el concurso continua

Las 16 nuevas candidatas son las siguientes:

(*Continuación de la página 1*)

Sra. Antonia de Swartz, para Sámar;
Srta. Juana Toribio, para Manila;
Srta. Liwayway Ancheta, de Calumpit, Bulacán;
Sra. Mary Joan de Muriedades, para Zamboanga;
Srta. Corazón L. Cruz, de San Rafael, para Bulacán;
Sra. Araceli Flores de Morelos, para Sorsogón;
Dra. Perfecta Llerena, para Manila;
Prof. Encarnación Alzona, para Manila;
Srta. Enriqueta Resurrección, para La Unión;
Srta. Andrea López de León, para Laguna;
Srta. Vicenta Caronan, para Cagayán;
Srta. Adoración Luna, para Batangas;
Sra. Nieves Baens del Rosario, para Bataan;
Dra. Dominga Seráfico, para Rizal;
Srta. Gloria Canseco, para Rizal;
Sra. Fé V. de Andrade, para Manila.

El estado actual de cada una de las candidatas de acuerdo con el escrutinio celebrado este día:

ABRA— Votos
Srta. Rosario Torrijos . . . 33
Srta. Mercedes Lizardo . . . 27
Dra. Eradita Valera 4
Srta. Felicitas Bigornia . . 3
Srta. Consuelo M. Villamor 1

AGUSAN—
Srta. Celia Araullo 1

ALBAY—
Srta. Angela Villanueva . . 3
Sra. Rafaela S. de Vera . . 4
Sra. Lolita H. de Imperial . 3
Sra. Josefa D. de Rustia . 1
Srta. Flora B. Ríos 1
Srta. Encarnación Madrelejos 1
Srta. Marina Yanzon 1
Sra. Ana T. de Zamora . . . 1

ANTIQUE—
Sra. Rosario V. de Mañalac 1
Sra. Dolores R. de Gracia . 1

BATAAN—
Srta. Florencia D. Alfonso . 7
Srta. Ledilla C. Ganzon . . . 5
Srta. Felisa Baens 4
Srta. Alfreda Luna 3
Srta. Nenita Gatdula . . . 1
Sra. Nieves Baens del Rosario 1

BATANES—
Srta. Chuchi L. Andaya . . 3

BATANGAS—
Sra. Jacinta F. de Yatco . . 116
Sra. María A. de Aguinaldo 78
Sra. Resurrección Bunyi de Santana . . . 40
Srta. Dely Cabrera 8
Srta. María Y. Orosa . . . 5
Srta. Charity [illegible] . . 4
Sra. Amparo [illegible] de Villa . . . 3
Srta. Concepción A. Aguila 2
Srta. Cholita Magtibay . . 3
Srta. Andrea L. Paz . . . 2
Srta. Corazón Agoncillo . 2
Sra. Mercedes R. de Joya . 2
Srta. Amalia J. [illegible] . 2
Sra. Leonor de [illegible] . 1
Srta. Ernesta L. Ramos . . 1
Srta. Carmen Ilagan . . . 1
Srta. Pacita Africa 1
Srta. Adoración Luna . . . 1

BOHOL—
Sra. Josefa G. de Ga[illegible] . . . 41
Srta. Cecilia Cabagnot . . 1
Srta. Sulpicia C. Ba[illegible] . 1

BUKIDNON—
Sra. Rosario G. de Borromeo 3

BULACAN—
Srta. Lulu de la Paz 50
Sra. Belen [illegible] de Gutierrez 18
Srta. Teófila Feliciano . . . 15
Srta. Vicenta R. Tengco . . 14
Srta. Remedios Cordero . . 12
Srta. Ana Atienza 12
Sra. Eulalia de León de Rustia 7
Sra. Trinidad de León de Roxas 9
Srta. Concepción Alonzo . [illegible]
Srta. Belen T. Bautista . . 4
Srta. Florencia Yambao . . . 3
Sra. Cristeta M. de Tiongson 2

Srta. Liwayway Ancheta
de Bulacán

Srta. Placida G. González . 2
Srta. Lourdes Tantoco . . . 2
Srta. Elisa V. Mangahas . . 2
Srta. Celerina de la Rosa . 2
Srta. Primitiva Carlos . . . 2
Srta. Corazón L. Cruz . . . 2
Sra. Virginia M. de Balatbat 1
Srta. Felicidad C. Castro . . 1
Srta. Macaria R. Tiongson . 1
Srta. Virginia D. de Tupas . 1
Sra. Froctosa D. de Castro . 1
Srta. Lorenza Bernardino . . 1
Sra. Concepción A. de Guzman 1
Srta. Epifania Nazario . . . 1
Srta. Liwayway Ancheta . . 1

CAGAYAN—
Srta. María Lourdes Laza . 10
Srta. Consuelo Arranz . . . 3
Sra. Mercedes P. de Sanchez 1
Sra. Emperatriz M. de Macadaeg . . 1
Srta. Victoria Esmeria . . . 1
Srta. Vicenta Caronan . . . 1

CAMARINES NORTE—
Srta. Pomposa Ramos . . . 6
Sra. Liwayway G. de Vinzons 5
Sra. Gloria P. de Guerero . 2

CAMARINES SUR—
Sra. Consejo P. Prieto . . . 13
Srta. Dolores Rivera . . . 2
Sra. Mercedes C. de Sabino . 2
Sra. Damiana M. de Ravanera . . 1
Srta. Generosa Albuero . . . 1
Sra. Severina G. de Frias . 1

CAPIZ—
Sra. Jovita Fuentes 11
Srta. Daisy Hontiveros . . . 5
Srta. Elvira B. Altavás . . 4
Srta. Esther C. Casugbu . . 1

CAVITE—
Sra. Carmen A. de Melencio 332
Sra. Clarita A. I. Tirona . 85
Sra. Felicidad León de Joya 5
Srta. Paz Guinto 4
Sra. Gorgonia Tirona de Arca 2
Srta. Elisa de Castro . . . 2
Srta. Fortunata Bensol . . . 2
Srta. Natividad Ossorio . . 1
Srta. Elizabeth Bennett . . 1
Srta. Magdalena Bernal . . 1
Srta. Luz Carreón 1
Srta. Julia Sapinoso 1
Srta. Corazón Lucero . . . 1
Srta. Mary Rogers 1
Srta. Rosario Ruiz 1

CEBU—
Sra. Josefina R. Reyes . . 19
Srta. Lourdes S. Duterte . . 4
Srta. Anita Corominas . . . 3
Srta. María Osmeña . . . 2
Dra. Lourdes Denzon . . . 2
Sra. Felicisima N. de Jerez 1
Srta. Vicenta S. Dawe . . 1
Srta. Anunciación C. Noel . 1
Srta. Sofía Sanchez . . . 1
Srta. Esperanza C. Ouano . 1
Srta. Dolores Aguilar . . . 1

COTABATO—
Srta. Natividad Manalo . . . 2
Sra. María R. de Gutierrez . 1
Sra. Antonia U. de Vera . . 1

DAVAO—
Sra. Concepción Uy Tavanlar 3
Srta. Virginia A. [illegible] Tirona 2

ILOCOS NORTE—
Srta. Alejandra Antonio . . . 9
Srta. Rafaelita Ma. de Castro 4
Sra. Isabel T. de Tolentino . 3
Sra. Carmen C. Vidal . . . 2

Srta. Paciencia G. Acantilado 1
Sra. Josefa Ll. de Escoda . . 1
Sra. Cresenciana C. de Urbi 1
Sra. Enriqueta de Peralta . 1
Srta. Cristina Samonte . . 1
Sra. Juliana R. de Castro . 1
Srta. Encarnación Madamba 1
Sra. Martina Agcoili 1
Srta. Estrella Arcangel . . 1

ILOCOS SUR—
Sra. Alicia S. de Quirino . 18
Srta. Amparo Figueras . . . 6
Sra. Urbana D. de Anzures 2
Srta. Felicitas Parel . . . 1
Srta. Resurrección B. Bello . 1

ISABELA—
Sra. Rosario S. de Sarthou . 7
Srta. Lydia Orellana 3
Srta. Ernestina Nieto Pardell 2
Sra. Rosario D. de Ilagan . 2

ILOILO—
Sra. Leonarda J. de Dayot . 41
Srta. Alda Jalandoni . . . 4
Srta. Fanny Ledesma . . . 3
Srta. Lourdes de la Rama 1
Sra. Julia J. de Montinola 1
Srta. Lourdes A. Madrigal . 1
Srta. Lilia Lopez . . . 1
Srta. Gloria B. Montinola . 1

LA UNION—
Sra. Ildefonsa C. de Osias . 46
Sra. Isabel Padua 18
Srta. Rizalina Barba . . . 6
Srta. Elena Flores . . . 2
Sra. Lorenza O. de Jesús . . 2
Srta. Victorina R. Jarata . . 2
Sra. Hermenegilda O. de Rimando 1
Srta. Genoveva A. Laroco . . 1
Srta. Paquita Hombrebueno . 1
Srta. Josefina Ostrea . . . 1
Dra. Vicenta Farro 1

Srta. Juana Toribio
de Manila

Srta. María Estoista 1
Srta. Enriqueta Resurrección 1

LAGUNA—
Sra. Flora Amoranto de Ylagan 14
Sra. Aurea Jardin de Sequera 7
Sra. Eusebia F. de Malvar . 5
Srta. Nelia Manalo 5
Srta. Asunción Somo . . . 2
Srta. Pilar Acantilado . . . 2
Sra. Jacinta Z. de Cailles . 2
Srta. Loreto Y. Padua . . . 1
Sra. Dolores A. de Calupitan 1
Sra. Concepción R. de Gonzales 1
Srta. Fermina Banzuela . . 1
Sra. Laura T. de Platón . . 1
Srta. Aurora Pabilonia . . . 1
Srta. Andrea Lopez 1
Srta. Leonor Marfori 1

LANAO—
Srta. Rufina N. Orbe 4
Srta. Rosario Canoy . . . 1

LEYTE—
Sra. Mary May de Abeto . . 14
Srta. Cleofe Enage 13
Srta. María Sievert 4
Srta. Nieves Tan 3
Sra. Josefina Oppus Zialcita 2
Sra. Gorgonia T. de la Cruz 2
Srta. María L. Capate 1
Srta. Carmen Mendoza . . . 1
Srta. María Larraga 1

MANILA—
Srta. María Belen de Guzman 202

Srta. Andrea Lopez de León
de Laguna

Dra. Paz Mendoza Guazon 154
Srta. Mercedes Guerrero . . 52
Srta. María Marta Albert . 48
Srta. Soledad Gomez 37
Sra. Rosa Sevilla de Alvero . 32
Sra. Sofía R. de Veyra . . 12
Prof. María Agoncillo 11
Sra. Agustina Quilatan de Cruz 9
Srta. Conchita Súnico . . . 9
Sra. Pilar Hidalgo de Lim . 8
Srta. Pilar Arriola 7
Srta. Josefa B. de Ferriols . 6
Srta. Remigia Ongteco . . . 6
Sra. Esperanza L. de Osmeña 6
Srta. Piedad Montenegro . . 6
Srta. Clarita Tan Kiang . . 6
Srta. Gloria Ramos 6
Srta. Ramona Tirona . . . 4
Srta. Ursula Uichangco . . . 4
Sra. Julia V. de Ortigas . 4
Sra. Josefa Jara Martinez . 4
Srta. Lulu Reyes 4
Srta. Fulgencia Nicolás . . 4
Srta. Manolita Candelaria . 4
Srta. Claudia M. Cruz . . . 4
Srta. Luisa Obieta 4
Srta. Rosario Ocampo 3
Sra. Paulita Uy Yet . . . 3
Sra. Natalia C. Villanueva . 3
Srta. Benita Tuazon 3
Sra. Teresa Pascual de Cruz 3
Sra. Asunción B. Perez . . . 3
Srta. Pacita Roxas 3
Srta. Carmen Lopez 2
Srta. Conchita Arguelles . 2
Srta. Monina Acuña . 2
Sra. Francisca T. de Benitez 2
Srta. Felisa V. Icasiano . . 2
Srta. Felisa B. Francisco . 2
Sra. Cirila I. de Enriquez . 2
Srta. Leonida Salud 2
Srta. Rizalina Pacheco . . . 2
Srta. Connie Gardner . . . 2
Srta. Agripina Tabora . . . 2
Sra. Rizalina Lim de Martinez 2
Prof. Encarnación Alzona. . 2
Srta. Carmen Mapua . . . 2
Srta. Charito Atayde . . . 2
Sra. Juanita M. de Roa 1
Sra. Francisca Reyes-Tolentino 1
Srta. Marcelina Cuenca . . . 1
Sra. María C. de Syquia 1
Sra. Engracia Laconico Zara 1
Sra. Asunción Loangco Lopez 1
Sra. Felisa C. de Delgado . 1
Srta. Josefina Peña 1
Srta. Macaria Madrigal . 1
Sra. Teresa T. de Tirona . 1
Srta. Rosita Santos Socorro . 1
Srta. Hortencia J. Roxas . 1
Srta. Celia Martinez . 1
Srta. Juliana Abadezco . . . 1
Srta. Alejandra Lim 1
Sra. Natividad Almeda de Lopez . . 1
Sra. Angela M. de Gloria . 1
Srta. Socorro F. Santiago . . 1
Srta. Remedios Martinez . . 1
Srta. Trinidad F. Santiago . 1
Srta. Aurora Romero 1
Srta. Rosario Medina 1
Sra. Angela S. de Jaranilla 1
Srta. Hermenegilda R. Argonos 1
Srta. Rosita Sandejas 1
Srta. Catalina Zavala . . . 1
Srta. Lourdes Nieva 1
Srta. Aurora F. Mendoza . 1
Sra. Pilar Ruiz de García . 1

Sra. Elvira Calvento 1
Srta. Florentina C. Curzo 1
Srta. Asunción Rebullida . . 1
Srta. Coronación Alaba . . . 1
Sra. Alicia de Santos Maloles 1
Srta. Celia X. Burgos . . . 1
Srta. Rosario Rebullida . . 1
Srta. Angelina Biunas . . . 1
Srta. Carmen Lim 1
Srta. Juana Toribio 1
Dra. Perfecta Llerena . . . 1
Sra. Fé V. de Andrade . . 1

MARINDUQUE—
Dra. Fé del Mundo 29
Sra. Estela S. de Dizon . . 26
Sra. Juanita Z. Ricohermoso 6
Srta. Andrea Acosta . 1
Srta. Esperanza L. Ornedo . 1

MASBATE—
Srta. Lolita Z. Bayot 3
Srta. Maura Alcuaz . . . 1

MINDORO—
Sra. Araceli A. de Luna . . 8
Srta. Pilar L. Adriático . . 3
Sra. Josefa Javier de Morente 1

MISAMIS OCCIDENTAL—
Srta. Carmen Ozamis . . . 2

MISAMIS ORIENTAL—
Sra. Teresa V. de Vamenta . 6
Srta. Mercedes Roa . . . 1
Srta. Solita Neri . . . 1
Sra. Leling Neri de Gaston . 1

PROVINCIA MONTAÑOSA—
Srta. Carmen L. Batac . . . 19
Srta. Justina Vallejo 1
Sra. Angelina C. de Crespillo 1
Srta. Lourdes Alunan . . . 1
Srta. Benita A. Antonio . . 1

NEGROS OCCIDENTAL—
Srta. Josefina Belleza . . . 111
Sra. Carmen R. de Lizares 3
Sra. [illegible] de la Rama de Borromeo 3
Srta. Paquita Montoro . . . 2
Sra. Carmen P. de Lacson . 2
Srta. Julieta Ledesma . . . 1
Srta. Lilia Kilayko 1

Sra. Antonia de Swartz
de Sámar

Srta. Rosario L. Soriano . . 1
Srta. Susana Tan 1
Srta. Proserfina Peralta . . 1

NEGROS ORIENTAL—
Sra. Asunción L. Villanueva 5
Dra. Ricarda S. Sian 1

NUEVA ECIJA—
Srta. Marina T. Lopez . . . 69
Srta. Rosario Esquivel 22
Srta. Mering Joaquin 14
Srta. Julieta L. Abad 13
Srta. Consuelo Joson 5
Sra. Joaquina M. Tobias . . 2
Srta. Belen C. Pardo 2
Srta. Leticia de los Santos . 2
Sra. Matilde G. de Afable . 2

NUEVA VIZCAYA—
Sra. Agustina F. de Light 2

PALAWAN—
Srta. Gloria Luz Padua . . 3
Sra. Trinidad F. Legarda . 2

PAMPANGA—
Srta. Rosario T. Tumang . 216
Srta. Belen Gueco 21
Srta. Conchita Dizon 17
Srta. Lucy Pamintuan . 11
Srta. Oliva G. Mendoza . . . 10
Srta. Remedios Ibarra . . . 7
Srta. Corazón Hizon 5
Srta. Rosario Puno . . . 4
Dra. Marciana Bognot . . . 3
Srta. Librada Mungcal . . . 3
Srta. Rosa Gantiaqui 3

Dra. Perfecta Llerena
de Manila

Srta. Rosario Ocampo . . . 3
Srta. María Luz Hizon . . . 2
Srta. Salomé Guevara . . 2
Srta. Herminia Arceo . . 2
Srta. Lolita C. del Rosario . 2
Srta. Belen C. Ocampo . . . 2
Sra. Encarnación de Baluyot 2
Dra. María Tintiangco . . . 2
Srta. Lourdes Talao 2
Sra. Luz S. de Panlilio . . 1
Srta. Zenaida Gopez . . 1
Sra. Lucina M. de Dizon . . 1
Srta. Ignacia Limjuco . . 1
Srta. Concepción Rivera. . . 1
Srta. Josefa O. Lorenzo . . . 1
Srta. Victoria Ocampo . . . 1
Srta. Ana P. Bustos 1
Srta. Adelina Galang 1
Srta. Lourdes S. Tiongco . . 1
Srta. Trinidad Canlas . . . 1

PANGASINAN—
Sra. Geronima I. de Pecson 35
Srta. Carmen Batacan . . . 28
Srta. María C. Magsano . . 20
Sra. Constancia E. de Arruego . . 10
Sra. Angela V. de Ramos . . 8
Srta. Concepción Geslani . . 6
Srta. Filomena M. Tiongson. 5
Srta. Raquel V. Sison 3
Srta. Gracia Reyes . . . 2
Srta. Fernanda M. Sison . 1
Srta. Gertrudis Cayabyab . . 1
Srta. Lucrecia Rico . . . 1
Srta. Luz Velazco 1
Sra. Guadalupe Laroco . . . 1
Sra. Trinidad S. de Perez . 1
Srta. Mercedes Castillo . . 1
Sra. Leonor B. de Fajardo . 1

RIZAL—
Srta. Pacita de los Reyes . 24
Sra. Juana S. de Rodriguez 10
Srta. Aida Nadurata 9
Srta. Consuelo Coronado . . 8
Srta. Lina J. Araullo 7
Sra. Ester E. Reyes 5
Srta. Anita Udarbe 4
Srta. Paz S. Ancheta . . . 4
Srta. Concepción A. Santos . 3
Srta. Conchita Ubaldo Hilario 2
Sra. Eden Guevara de Baradi 2
Srta. Felicidad Dam . . . 1
Dra. Paz E. Lorenzo 1
Srta. Nieves Eraña 1
Sra. Conchita Anareta de Veloso 1
Srta. Rosario Tuazon O'Farrell 1
Srta. Milagros Cristobal . . . 1
Srta. Paz L. Reynoso 1
Srta. Gloria Canseco 1
Dra. Dominga Serafico . . . 1
Dra. Leonor de los Angeles . 1
Srta. Corazón Escanilla . . . 1

ROMBLON—
Sra. Felipa Festín de Negado 80
Sra. Constancia P. Bowers 1
Srta. María Reandelar . . . 1

SAMAR—
Sra. Aurora Reyes de Recto 13
Sra. Felicidad F. de Marabut 2
Sra. Antonia Swartz 2

Sra. Amanda Coria de Santos 2

SORSOGON—
Srta. María Luisa Paguia . . 9
Sra. Soledad de Zulueta . . 5
Srta. Nieves C. Padua . . . 3
Srta. Elena Olbes 1
Srta. Lolita Judit 1
Sra. Araceli F. de Morelos . 1

SULU—
Princesa Hadji Piandao . . 1

SURIGAO—
Srta. Gloria Cortes 5
Srta. Nenne Catelo 2
Srta. Carolina Diez Vazquez 1

TARLAC—
Srta. Agapita de Jesus . . 7
Srta. Leonila M. Roxas . . 5
Srta. Margarita Yapcinco . . 2
Srta. Purificación Mercado . 1
Srta. Luisa de Guzman . . . 1
Sra. Corona A. S. de Laguio. 1
Srta. Julieta Madriaga . . . 1

TAYABAS—
Sra. Aurora [illegible] de Quezon . 72
Srta. Paz N. Loredo 2
Sra. Genoveva V. de Perez . 2

ZAMBALES—
Sra. Rosario D. de Ilagan . 5
Sra. Alvena G. de Dalao 1
Srta. Judith Apostol Browne 1
Sra. Lucrecia S. Sebastián. 1

ZAMBOANGA—
Sra. Benita O. de Isip 23
Srta. Rosie Alvarez 5
Srta. Carmen Filardo . . . 3
Srta. Amparo Karagdag . . 3
Srta. Dolores San Luis . . . 2
Sra. Angelita C. Navarro . 1
Srta. Milagros Galleposo . . 1
Srta. Milagros V. Cobarrubias 1
Sra. Mary Joan Muriedas . 1

ANUNCIOS *Clasificados*

FINCAS

₱13,000—SAMPALOC — Nueva casa de 2 pisos de 300 m. c. de edificacion en muy buen estado con solar de 650 m. c. a 60 metros desde la Calle España y a unos 5 minutos desde la Universidad de Sto. Tomas y la Universidad Nacional. Tiene 2 salas, 10 habitaciones espaciosas, comedor, cocina, 3 baños y 3 retretes, una tienda con su entresuelo, y un camarin. Vale ₱18,000, pero se vende por ₱13,000 solamente, pagadero ₱4,500 al contado y ₱8,500 a plazos. Razon: C. M. Hoskins & Co., Corredores de Fincas, 185 David, Tel. 2-22-16; 2-87-37. (408)
(1-mayo-35)

SE VENDE. — Hermoso lote de terreno que da a tres calles: España, Campa y Adelina. Verdadera ganga. Razón: 991 P. Noval. Tel. 2-27-65.
(26-abr.-d.a.h.n.a.)

AVISO

Manila, 29 de Abril, 1935.
A Quien Concierna:
El firmante por la presente anuncia su intencion de dirigir una instancia a la Oficina del Ingeniero de la Ciudad en o hacia el 5 de Mayo, 1935, para solicitar permiso para instalar los siguientes motores electricos para usarse en conexion con un equipo acondicionador de aire que sera instalado en el Grand Theatre, Avenida Rizal: 2 de 20 c. de f.; 1 de 3 c. de f.; 2 de 1½ c. de f.; 2 de 1 c. de f. y 2 de ½ c. de f.
LUZON THEATERS, Inc.
(29 al 9-mayo-35)

AUTOMOVILES

SE VENDEN—Berlina Buick de cinco pasajeros, Modelo 1931. Esta en buen estado de uso. Dos gomas extras y dos juegos de fundas blancas para cojines. Ha corrido 36,000 millas. Acudase al Cuartel No. 25, Fort William McKinley, Telefono 77 o 31.

SE ALQUILAN

SE ALQUILA: A partir del 1.o de Mayo, 1935 la casa de dos pisos situada en la calle Lamayan 392, Sta. Ana, con todas las comodidades modernas, muy espaciosa y bien ventilada; tiene 6 habitaciones, sala, comedor, galerias y azotea. Garage para dos coches y habitacion para muchachos aparte. Colinda con el Rio Pasig y tiene su muelle de concreto.
Razon: 230 Dasmariñas. Telefonos 2-18-72 y 5-16-53.
(23-abr.-h.n.a.)

SE ALQUILA.—Un dormitorio con 20 cuartos, 5 personas en cada uno. El edificio es de concreto y esta situado en una esquina. También un restaurant en los bajos. Con el alquiler van los muebles y equipos. Razón: Teléfono 2-50-89.
(27-29-1-4-mayo-35)

SE ALQUILAN—La casa No. 25 calle Alejandro VI, Sampaloc, y la de la Calle Sta. Mesa No. 1235, y los apartments 2 y 4 en la Calle Guerrero No. 216 y 201, Ermita, amueblados o sin amueblar. Razon: 18 P. Ferguson, Ermita, o 29 Easy Street, San Juan, Tel. 5-46-90 o 6-88-16.

SE NECESITAN

EXCEPCIONAL OPORTUNIDAD
SE NECESITAN.—Hombres y mujeres para establecer su propio negocio representandonos en su localidad. Por ₱3.00 solamente como fianza o capital se puede emprender un negocio lucrativo propio con rendimiento de ₱3.00 a ₱6.00 diarios durante horas desocupadas. No es necesaria la experiencia. La mayoria de nuestros representantes ganan no menos de ₱4.00 al dia. Si Ud. puede invertir ₱3.00 o mas, escribanos para detalles. NO HAY NADA QUE PERDER. No hay compromiso alguno. Garantizamos la devolucion de su dinero si no esta satisfecho de nuestra oferta. El Banco de las Islas Filipinas es nuestro FIDEICOMISARIO. Razon: PHILIPPINE SWEEPSTAKES AGENCY, 320 Bustos, Sta. Cruz, Manila, 340 Juan Luna, Cebu, Cebu. (30-1-mayo-35)

SE NECESITA. — Una empleada con casa y comida. Dirigirse: 618 Trinidad, Sta. Cruz, Manila.
(1-mayo-35)

MISCELANEA

VIA FERREA
Vendemos rieles y ruedas para vagonetas con sus ejes; camiones en perfecto estado de ₱325 a ₱600 incluso bus de 40 pasajeros; motores electricos y microscopios.
CAMPOS RUEDA HERMANOS
2205 Azcarraga Tel. 23944

COMPRAMOS y VENDEMOS
libros de segunda mano
RELIABLE BAZAR & BOOK STORE
645 Ave. Rizal, Manila
Teléfono 2-69-52
(mier.-sabs.-6-abr.-h.n.a.)

PIANOS
Nuevos y segunda mano, ambos importados directamente. Precios razonables.
FELIPE YUPANGCO
1337 O'Donnell, Manila

TODO lo que Ud. desea en un Coche

Nuevo Contorno Aerodinamico
Marcha "Comfort Zone"
Nuevos Detalles Lujosos
Fuerza V-8
Economia Ford
Frenos de Presion-de Seguridad
Mas Espacioso
Nueva Manivela Mas Liviana

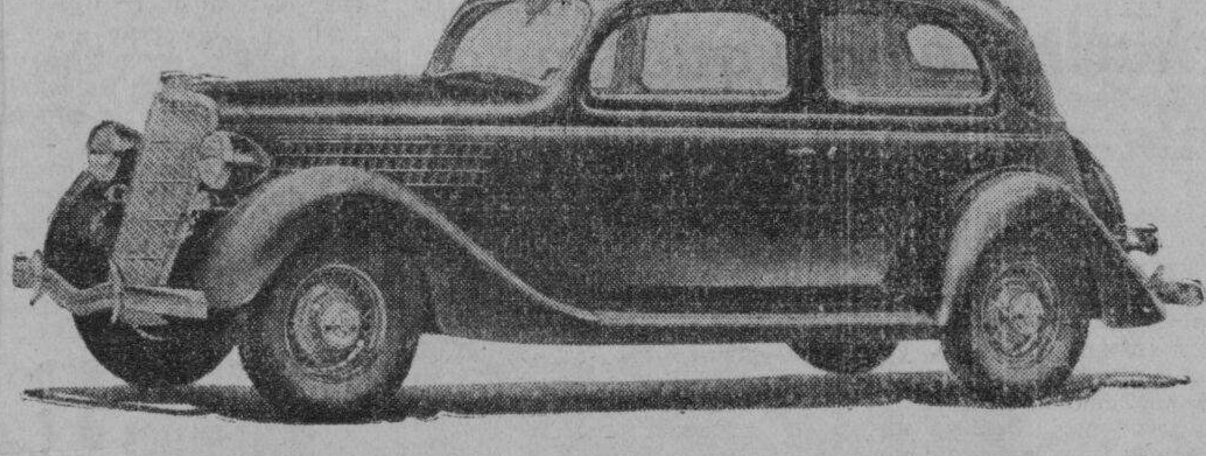

EL FORD V-8 es realmente un producto de 1935. Le modificara todo su concepto del automovilismo moderno. A un precio al alcance de todos, este coche **satisface todos los requerimientos de 1935 en el manejo.**

En funcionamiento, marcha comoda, belleza, este nuevo Ford iguala los coches que cuestan P4,000 o mas; sin embargo no se ha sacrificado con ello la economia y seguridad tipicas del Ford.

Sea cual fuere lo que esté dispuesto a pagar por un coche nuevo, esté seguro de ver antes el Ford V-8 de 1935 en sus comerciantes de Ford mas cercanos. Una inspeccion detenida le convencera de que el Ford V-8 de 1935 tiene de todo lo que Ud. desea **en un coche.**

EL NUEVO **FORD V-8**

SERVICIO
Piezas Genuinas Ford pueden obtenerse por los dueños de Ford cuando los talleres y el Departamento de Venta de Piezas de esta Compañía estan cerrados por la noche, los domingos o días festivos.
en
THE UNION PORT AREA SERVICE STATION
13th y Atlanta Sts. Port Area, Manila
Comerciantes Autorizados de Piezas Ford y Servicio Ford

"Despues de Vender Servimos"

Manila Trading & Supply Co.
MANILA—ILOILO—CEBU—BACOLOD—BAGUIO—SAN PABLO
Más de 120 Estaciones de Servicio Ford Autorizadas en todo Filipinas.

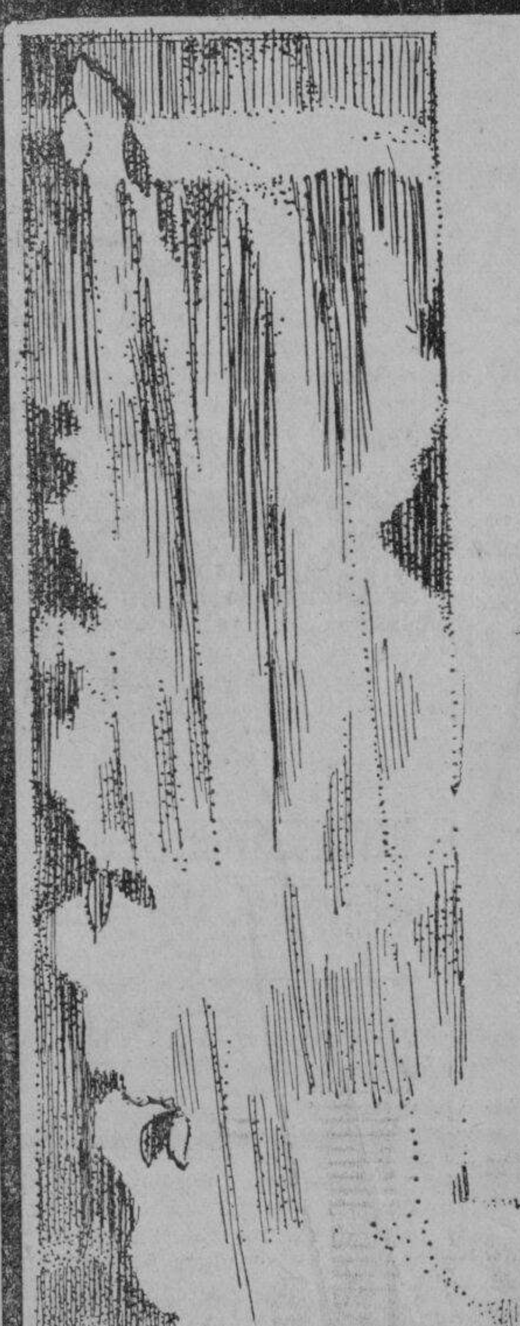

La Cañada y Catarata de Pagsanjan

La sensación que se siente deslizando en un tablero sobre las aguas en la Playa de Waikiki, o en los juegos acuaticos en Florida, es insignificante comparada con la emoción inefable bogando cuestas arriba sobre la rapida corriente de la Cañada y Catarata de Pagsanjan.

Pagsanjan se halla a menos de tres horas en automovil desde Manila...las carreteras son de primera clase. En el trayecto se divisan algunos de los más exquisitos paisajes de Filipinas. Sugerimos que vaya camino de Calamba y vuelva a lo largo de la playa de la parte norte de Laguna de Bay, pasando por Paete, famoso por sus grabados en madera y sus Lanzones, y Mabitac, notable por su iglesia de 102 escalinatas.

Desea Ud. algo excepcional?...Emociones a granel? Ponga su coche en condiciones y visite Pagsanjan.

STANDARD-VACUUM OIL COMPANY
Fabricantes de la Gasolina Socony y Gargoyle Mobiloil, "Los Perfectos Compañeros"

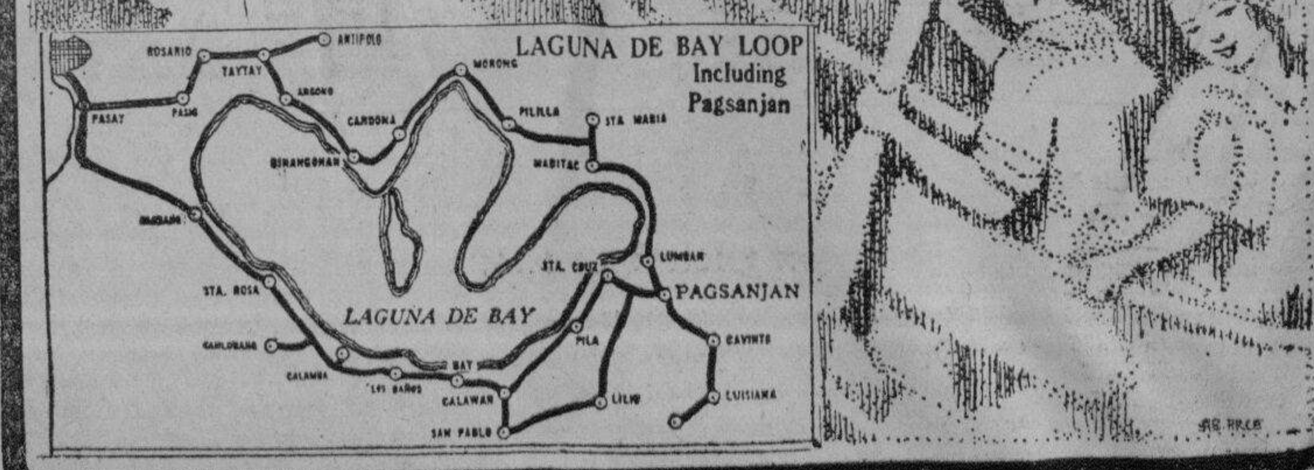

M.E.C.D. 2016

Nuevos incidentes en la guerra entre Alcalde y Junta

INTERES EN LA CAUSA CONTRA DE LA FUENTE

Se aduciran pruebas de que se violo a sabiendas la ordenanza sobre mitings

Pruebas documentales relacionadas con la denuncia de que el Presidente de la Junta Municipal, Manuel de la Fuente, ha violado las ordenanzas al celebrar sin permiso del Alcalde, un miting público en la Plaza de la Araullo High School, en Intramuros, el sabado pasado, han sido sometidas por la policia a la fiscalia, con la ayuda de la oficina del Alcalde. La policia sostiene que el jefe de la mayoria edilicia ha cometido un acto punible.

Entre estas pruebas se cuentan la carta del Presidente De la Fuente, pidiendo permiso para la celebración del miting y el endoso del Alcalde, sosteniendo al Superintendente de escuelas H. A. Bordner, al denegar el permiso bajo la alegación de que en las escuelas no se permiten mitines politicos. También se ha sometido la carta del Sr. De la Fuente, pidiendo al Alcalde una reconsideración.

Por otra parte, se ha sabido hoy que el Presidente De la Fuente someterá una defensa especial, por medio de sus abogados los concejales Mariano Nable y Hermenegildo Atienza, pidiendo en la investigación preliminar de mañana en la Fiscalia el sobreseimiento de la denuncia sometida por la policia.

La defensa especial, según los informes, se fundará en la naturaleza del terreno donde se celebró el mitin. Mientras la policia alega que se celebró en un lugar público, en la Plaza de la Araullo High School, la otra parte sostiene ahora que para los fines de la ley dicha plaza no es un sitio público, no obstante el hecho de que es una propiedad pública, del gobierno de la ciudad.

Sobre esta defensa especial, el Concejal Mariano Nable ha dado el siguiente *statement*:

"Como uno de los oradores que fueron del miting del sabado en Intramuros, miting que se ha celebrado sin permiso del Alcalde, creo mi deber hacer publica mi actitud a fin de no crear la impresión de que siendo funcionario público, sanciono infracciones de leyes u ordenanzas existentes.

"El miting de Intramuros no necesitaba ningun permiso del Alcalde, en vista de que no se celebraba en ninguna calle, plaza o lugar públicos, cuyo uso requiere permiso especial del Ejecutivo de la Ciudad; el miting se celebro en los terrenos de una escuela publica, que tiene el caracter de terreno privado de la Ciudad. Tampoco puede sostenerse que el uso de dicho lugar, sin permiso de las autoridades escolares, podria constituir lo que en el Codigo y en la ordenanza se califica de "trespassing"; esos terrenos no estan cercados por lo que tampoco cae bajo la disposición

(*Continua en la página 4*)

Papeles falsos de veinte que llegan a un total de ₱20,020 cogidos anoche

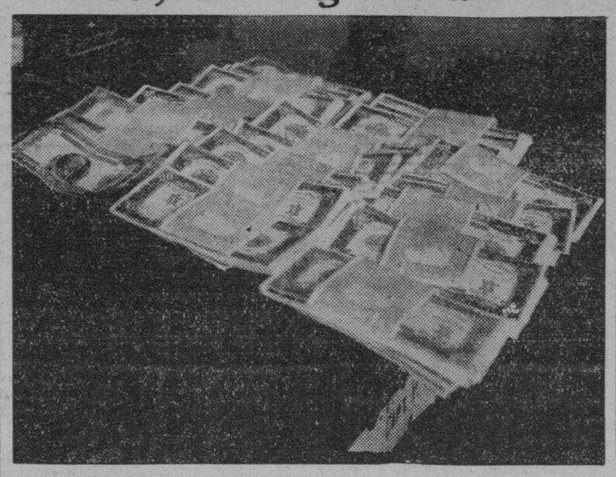

Parte de un monton de papeles de banco falsos, cogidos por la División Secreta de la Constabularia anoche.

Dos individuos arrestados en Malabon; otros dos logran fugarse

Una nueva existencia de papeles de banco falsos de la denominación de P20.00 fué descubierta por la División Secreta de la Constabularia a las 9:20 de anoche, cuando el Teniente Mariano C. Reyes, con los agentes Quiles, Safe y Herrero, sorprendieron a cuatro personas en el acto de hacer entrega de la cantidad de P20,020 para su distribución en Manila. Los supuestos falsificadores fueron sorprendidos en un tugurio situado en un campo en la extensión de la Avenida Rizal, Extension Hills, dentro de la comprensión de Malabon.

F. B. Fortuno

Fidel Nieto

Los arrestados fueron Fidel Barretto Fortuno, de 34 años de edad, y Remigio Nieto, de 54 años. Un chino y un filipino a quienes iban a ser entregados los papeles-moneda falsos no cayeron en manos de las autoridades, aunque se cree que fueron reconocidos.

Los dos arrestados, según se presume, no son talmente los fabricantes de estos papeles-moneda falsos, sino solamente los encargados de su distribución. Apesar de los esfuerzos hechos por la División Secreta de la Constabularia, los arrestados no han querido revelar el sitio en donde se fabrican dichos papeles falsos, ni donde se esconden los artefactos que usan para fabricarlos. Pero la Constabularia se ha propuesto seguir trabajando hasta encontrar los aparatos usados.

Anoche se recibieron informes en la División Secreta de la Constabularia de que una gran cantidad de papeles de banco de la denominación de P20.00, falsificados, iban a ser vendidos, teniendo que pagar los compradores la cantidad de P10,000 por los billetes falsos.

Mucho antes de la hora señalada para la entrega, los agentes de la Constabularia se pusieron al acecho. Cuando creian que la transacción ya estaba por hacerse salieron de sus escondites y con los revolveres desenfundados entraron en el tugurio. Con todo, los dos que iban a recibir el dinero, un chino y un filipino, lograron escaparse.

Se cree que los papeles de banco falsificados y de la denominación de P20.00 hallados en poder de los soldados americanos Daniel Forsythe, Harry Briggs, y William Case en el Sta. Ana Cabaret en la noche del lunes, pertenecen a esta emisión de papeles falsos.

Estos soldados pagaron su entrada al cabaret con un papel moneda de P20.00 y mas tarde, pagaron lo que habian bebido con otro papel-moneda. El cajero William, del Sta. Ana Cabaret, notó que los papeles de banco no eran genuinos y notifico al dueño John Canson que pidió el arresto de los tres soldados.

Estos billetes de banco falsos son de los mas perfectos que hasta ahora han aparecido en la ciudad, segun resulta de un examen minucioso hecho en las oficinas de la Constabularia esta mañana.

Los billetes que son de los que circulan con el nombre del Banco

(*Continua en la página 4*)

DIFICULTADES POR LA FALTA DE PRESUPUESTO

El comité reorganizador de la policía halla mas tropiezos

El trabajo del comité nombrado por el jefe Columbus E. Piatt, del Departamento de Policia, para encargarse de la reorganisación del departamento y al mismo tiempo para dictar nuevas reglas internas, que sean menos pesadas, está encontrando dificultades por el encargo expresamente dado al comité por las autoridades de la ciudad, de que se procure en todo lo posible que en el plan de reorganización no se tenga que aumentar ni un centimo mas el pre-

Hoy es aniversario de la Batalla de Manila

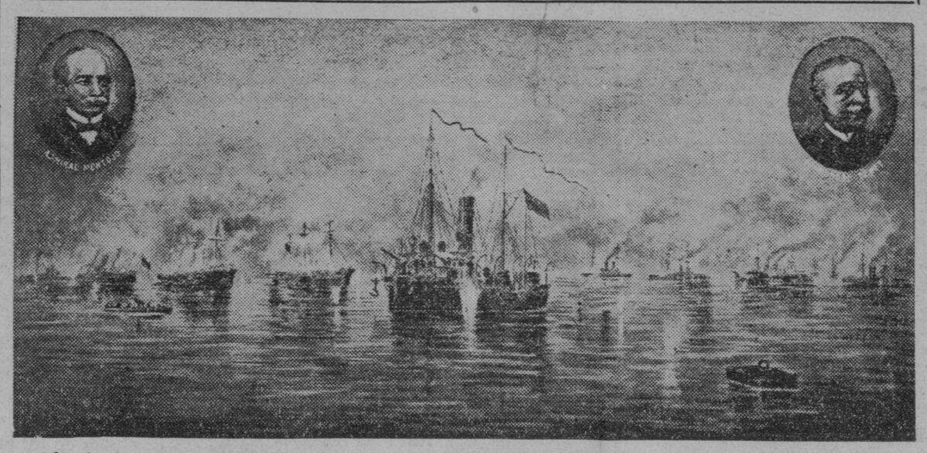

Además de ser Fiesta Oficial por ser Dia del Trabajo, hoy también se conmemora un acontecimiento historico, la batalla de la Bahia de Manila que cambió la suerte politica del pais. Hoy, hace 37 años, la escuadra americana en el Asia bajo el mando del Comodoro George Dewey derrotó a la flota española bajo el mando del Almirante Montojo después de una batalla de cuatro horas en la Bahia de Manila. En el óvalo superior izquierda está el Almirante Montojo y en el óvalo de la derecha el Comodoro Dewey.

El Gobernador Espiritu cede al fin su cargo a un interino

Los conflictos y desordenes que ha sembrado la intranquilidad en la provincia de Cavite parecen haber llegado al fin a su termino, cuando el lunes pasado el Gobernador Espiritu hizo entrega voluntariamente de su cargo al vocal Ramon Samonte, para interinar como gobernador de la provincia durante la enfermedad del primero.

El Secretario del Interior, Senador Teofilo Sison, esta tratando de formar un expediente adiministrativo contra el Gobernador Espiritu en vista de la persistente negativa del gobernador, de renunciar temporalmente a su cargo, ya que su estado fisico no le permite cumplir con sus deberes de gobernador.

Afortunadamente, la intervención de un grupo de amigos que lograron convencer al Gobernador Espiritu para dejar temporalmente el cargo durante el tiempo que dure su enfermedad. Esto ha evitado que la investigación se efectue cediendo el Gobernador Espiritu su puesto al vocal Samonte.

Espiritu padece desde hace tiempo de alta presión de sangre y ha sufrido varios desvanecimientos que le han impedido seguir desempeñando el cargo y debido a esto y la necesidad de que la provincia de Cavite fuera gobernada por un ejecutivo mas energico a fin de dominar la situación el Departamento del Interior ha insistido en pedir la renuncia de Espiritu.

supuesto anual de la policia.

Uno de los miembros de este comite opina que tal limitación da al traste con todos sus planes, especialmente el de crear cinco nuevas estaciones policiacas y el aumentar los oficiales en tal forma que haya tenientes. Segun los informes, no se sabe ahora como se pueden aumentar las estaciones sin incurrir en nuevos gastos.

En cuanto a la creación de los puestos para tenientes, existe el plan del comité de recomendar la celebración de un examen para todos los sargentos de policia. Todos aquellos que no pasen en dicho examen tendrán que sufrir una reduccion de sus salarios y lo ahorrado sera destinado para aumentar ligeramente los sueldos de los que se han habilitado y que serán a su vez nombrados como tenientes.

En cuanto a la reforma de los reglamentos internos de la Policia, el comité no ha comenzado a deliberar hasta ahora, pues este asunto se ha pospuesto para cuando terminen los planes para la reorganización. El comite ha sido requerido a terminar sus trabajos en o antes del dia 10 de mayo.

UNA PETICION FORMAL DE LOS INGENIEROS

Proponen el nombramiento de Kasilag para Director de Obras Publicas

Una comisión representativa de la Liga de Ingenieros de Distrito, compuesta de los Sres. Orosa y García hicieron ayer mañana entrega al Speaker Paredes de una resolución aprobada por dicha liga. La resolución, ameritando los servicios del ingeniero Marcial Kasilag, un jefe de rango en el Buró de Obras Públicas, aboga por su nombramiento como Director de Obras Públicas, para cuando el actual, Dr. Williams, se acoja a la Ley de Retiro.

El ingeniero Kasilag lleva en el servicio público, como ingeniero civil, los mismos años casi que los del Buró de Obras Públicas. Fué, con sus contemporáneos, Agcaoili, Baluyot y Francisco de los primeros filipinos en el servicio y también los primeros en la filipinización de los cargos de ingenieros de distrito. Pero, es el único que ha quedado en el mismo servicio, pues los otros tres o trabajan como profesionales privados o están consagrados a la política. El Sr. Baluyot es, en efecto, senador por el 2.o distrito y Francisco, Representante por Batangas.

WEIDMAN SALE DE VACACIONES EN EL 'PERSHING'

También se han ido hoy dos altos funcionarios de la Central de Bais

Llevando una larga lista de pasajeros, el vapor "General Pershing" de la States Steamship Company sale a las 12 del mediodia de hoy del pier No. 7 para su viaje de vuelta a San Francisco y Portland, Oregon, via Hongkong, Shanghai, Kobe y Yokohama. El capitan John Smith esta al mando del barco.

Entre los prominentes pasajeros que se marchan este dia a bordo de este barco estan Mr. y Mrs. J. E. Moore, prominentes en los circulos sociales de Baguio. Van con destino a San Francisco de vacaciones. Mr. Moore era anteriormente presidente de la Gold River Mining Co., en Baguio.

Mr. y Mrs. Richard Kohler, de Bais, Negros Oriental, salen en un viaje alrededor del mundo. Mr. Kohler es un ingeniero relacionado con la Central Azucarera de Bais.

Wm. A. Weidman, gerente de la P. C. C. en Baguio tambien marcha en viaje alrededor del mundo y espera volver a Manila en noviembre. Mr. A. Rosales, relacionado con la central azucarera de Bais ira en viaje mundial. Mrs. S. E. Waddington, acompañada de su hija Louise, y su hijo James, se marcha al Japon para un corto viaje de placer.

Mrs. Katherine Wells Latta e hijo, de la familia de Mr. Latta, agente general auxiliar de la States Steamship Company, vuelven a America para una corta vacación. Otros pasajeros son Mrs. W. B. Graham, esposa del coronel Graham, con rumbo a Shanghai: Mrs. Del Valle e hija para una corta visita al Japon. Mr. Valle es gerente auxiliar de la National City Bank en Manila.

Mr. y Mrs. L. E. Hudec y familia tambien han salido en el "General Pershing." Vuelven a Shanghai despues de una breve estancia aqui. Mr. Hudec es el constructor del nuevo Park Lane Hotel en Shanghai.

M. SOTELO
AGENTE COMERCIAL
Comisiones y Consignaciones
P. O. Box 137 Iloilo

ESTUPENDA VENTA ESPECIAL

Esta Es Estrictamente Una Venta Especial Al Contado A Estos Precios De Ganga

GANGAS en REFRIGERADORAS ELECTRICAS

	Antes	AHORA
GIBSON 5 Pies Cu.	₱365.00	₱225.00
	₱435.00	265.00
CROSLEY 6 Pies Cu.	420.00	199.00

Estas son las Refrigeradoras mas ideales para la epoca del calor.

GANGAS
DE ALKAN'S EN HEACOCK'S—
ARTICULOS PARA CABALLEROS

	Antes	AHORA
Camisas "Marathon"	₱4.50	₱3.00
Camisas "Atlas"	3.00	2.00
Cinturones	3.00	1.50
Pañuelos de Seda	1.00	0.60
Corbatas Lavables	1.20	0.75
Sweaters	7:50	5.00

TRAJES DE NATACION "JANTZEN"
Precios desde ₱5.00 a ₱16.00
Reducidos a ₱2.50 hasta ₱10.00
Todas las Medidas y Colores.
Gorras para Baño. Precios de ₱0.50 Ahora ₱0.20
Zapatos de Baño. Precios de 4.00 Ahora 2.00

GANGAS
En Artículos de Cuero—

Billeteras	VALOR ₱ 5.00 a ₱ 18.00	Ahora ₱ 2.00 a ₱ 8.00
Portamonedas	VALOR ₱ 2.00	Ahora ₱ 0.50
Juegos de Tocador en Estuche	VALOR ₱22.50 a ₱125.00	Ahora ₱10.00 a ₱50.00
Juegos de Escritorio	VALOR ₱12.00 a ₱ 20.00	Ahora ₱ 4.00 a ₱ 8.00
Marcos para Retratos	VALOR ₱12.50 a ₱ 16.00	Ahora ₱ 3.50 a ₱ 4.50
Estuches para Alhajas	VALOR ₱ 2.00 a ₱ 20.00	Ahora ₱ 0.75 a ₱ 8.00
Bolsos	VALOR ₱ 3.00 a ₱30.00	Ahora ₱ 1.00 a ₱10.00

EN HEACOCK'S
COMENZANDO EL 2 DE MAYO

GANGAS
EN PLATA ESTERLINA

	Antes	AHORA
Candeleros	₱18.00	₱12.00
Jarrones	25.00	12.50
Jarrones	12.50	7.00
Juegos de Azucarera y Cremera	45.00	30.00
Juegos de Sal y Pimienta	8.00	4.50
Juegos de Tocador	65.00	40.00
Platitos. (Muffineers)	55.00	35.00
Mezcladores de Cocktail	50.00	28.00

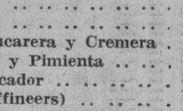

ARTICULOS PLATEADOS

Bandejas	₱50.00	₱27.50
Bandejas	20.00	10.00
Jarrones	50.00	25.00
Azucareras y Cremeras	13.50	5.00
Compoteras	25.00	12.50
Convoyes	36.00	18.00
Mantequilleras	7.50	3.75

HEACOCK — The Store of Quality

ESTAS SON ALGUNAS SUGESTIONES escogidas de entre 1,001 GANGAS

GANGAS
EN ARTICULOS DE BRONCE Y COBRE—

Pedestales para Fumar ANTES ₱20.00 a ₱42.00
AHORA DESDE ₱10.00 a ₱20.00
Lámparas Salon ANTES ₱33.00 a ₱100.00
AHORA DESDE ₱11.00 a ₱40.00
Lámparas de Mesa ANTES ₱15.00 a ₱225.00
AHORA DESDE ₱7.00 a ₱125.00

Juegos de Escritorio ANTES ₱50.00 a ₱85.00
AHORA DESDE ₱20.00 a ₱25.00
Cajitas para Cigarrillo ANTES ₱4.00 a ₱25.00
AHORA DESDE ₱1.50 a ₱12.00
Estatuaria ANTES ₱15.00 a ₱50.00
AHORA ₱6.00 a ₱20.00

GANGAS DE ALKAN'S EN HEACOCK'S
WINCHESTER
LINTERNAS Y PATINES

	Antes	AHORA
Linternas que enfocan, 3 pilas	₱5.00	₱1.50
Spotlight, 3 pilas	4.50	2.50
Patines "Winchester" para Niños y Niñas	₱4.00	₱2.50
Sacos Deportivos para Señoras	₱4.00	₱2.50

	Before	Now
Spotlight, 4 pilas	6.00	2.00
Signal Light, 3 pilas	5.50	3.50
Raquetas "Badmington"	₱6.00	₱4.00
Poleas "Two Strand"	₱2.00	₱1.00

Todas Las Compras Envueltas En Papel Y No Sujetas A Devoluciones O Cambio

GANGAS
en
RADIOS "PHILCO"

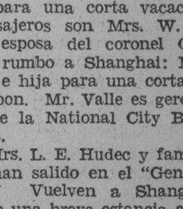

	Antes	AHORA
No. 19H Modelo de Mesa, 6 Tubos, Onda Larga	₱140.00	₱ 99.00
19LZ "Lazy Boy", 6 Tubos, Onda Larga	210.00	140.00
43B Modelo de Mesa, 8 Tubos Toda Onda	140.00	75.00
43B Modelo de Mesa, 6 Tubos, Toda Onda	170.00	125.00

GANGAS
de Denniston's en Heacock's—

	Antes	AHORA
Kodaks VP Ansco	₱ 38.00	₱ 5.00
VP Eastman Kodak	24.00	5.00
Kodak Eastman de Bolsillo	36.00	10.00
Kodak Eastman de Bolsillo	40.00	15.00
Camara Alemana "Cocarette"	55.00	20.00
Camara Ansco	132.00	12.00

ALBUMS DE FOTOGRAFIA
ANTES ₱0.50 a ₱8.00 AHORA ₱0.25 a ₱4.00
Hay muchas otras gangas atractivas que le esperan en el Depto. de Kodak de Heacock's.

ALHAJAS
GANGAS
en JOYAS DE FANTASIA

Alfileres	ANTES ₱1.50 a 35.00	Ahora 0.50 a 15.00
Sujetadores de Vestido	ANTES ₱1.50 a 10.00	Ahora 0.50 a 4.00
Collares	ANTES ₱2.00 a 50.00	Ahora 0.50 a 20.00
Pulseras	ANTES ₱1.00 a 8.00	Ahora 0.50 a 3.00
Aretes	ANTES ₱1.50 a 7.50	Ahora 0.75 a 2.00

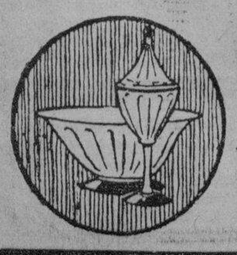

GANGAS
en CRISTALERIA

Candeleros	VALOR ₱2.50 a 4.00	Ahora 1.00 a 1.50
Lamparas	VALOR ₱3.00 a 6.00	Ahora 1.50 a 3.00
Centros de Mesa	VALOR ₱9.00 a 20.00	Ahora 4.00 a 7.50
Jarrones	VALOR ₱4.00 a 65.00	Ahora 2.00 a 25.00
Cajts. para Cigarrillos	VALOR 2.00 a 5.00	Ahora 1.00 a 2.00

ESTAS SON SOLAMENTE UNAS POCAS DE LAS MUCHAS GANGAS QUE TENEMOS EXPUESTAS PARA LOS QUE BUSCAN ECONOMIAS---
VISITENOS TEMPRANO MIENTRAS LA SELECCION ES COMPLETA.

HEACOCK'S

GANGAS
en
En RELOJES

De Pared—Escritorio—Repisa—Boudoir.
ANTES ₱12.00 a ₱185.00 AHORA ₱3.00 a ₱60.00
INCLUIDOS EN ESTA VARIEDAD
HAY DOS RELOJES ELECTRICOS "TELECHRON."

M.E.C.D. 2016

LA VANGUARDIA

DIARIO FILIPINO INDEPENDIENTE

Consagrado a la defensa de los derechos e intereses del Pueblo Filipino.

Editado por la
"TVT PUBLISHING CORPORATION"

Directores Asociados:

PEDRO AUNARIO (Editoriales) — FRANCISCO RODRIGUEZ (Informaciones)

Miembros de la "Associated Press"

La "Associated Press," es la unica autorizada a reproducir despachos periodisticos acreditados o no a ella y publicados en este periodico. Tiene el mismo derecho sobre las noticias locales que aparecen en este periodico. Los derechos de reproduccion de despachos especiales tambien quedan reservados.

OFICINAS: Edificio TVT, Calle Florentino Torres, Santa Cruz. Manila
Apartado de Correos No. 775

Telefono 2-11-34 con comunicacion con todos los departamentos.
Oficina en Nueva York: 33 West 42nd Street, Tel. Pennsylvania 6-14-85.

(Registrado en la Oficina de Correos en Manila como correspondencia de segunda clase el 19 de Febrero de 1910.)

PRECIOS DE SUSCRIPCION:

En Manila—al mes	P1.50
En el extranjero—al año	40.00
En Provincias:	
Al mes	1.50
Trimestre	4.50
Semestre	8.00
Un año	15.00
Sabatino—al año	5.00

(Pago estrictamente por adelantado)

NOTAS EDITORIALES

POR ALLI DEBE EMPEZAR

MIENTRAS en el seno de nuestro gobierno municipal no exista la coordinación de poderes, y no haya mutuo respeto y buena voluntad, la comunidad cosmopolita de esta ciudad no verá otra cosa entre tanto, que ese espectáculo nada agradable de dos poderes que estan en riña cada día como si fuesen perros y gatos. Unos y otros se acusan mutuamente, la Junta presentando al Alcalde como un dictador, y el alcalde llamando niños grandes a los concejales.

Si alguién nos dijera que es así la política, que no cambia de piel, y que cada bando mira sólo por lo suyo o por su prestigio, a ese le diríamos que la coalición debe empezar por nuestro municipio, y no por la asamblea nacional.

DIGALO DESPACIO

HAY cosas realmente que se pueden pensar, pero que no se pueden decir.

El caso, verbigracia, de la revelación hecha en plena Cámara de Representantes de que el gobierno de los Estados Unidos abriga la intención de apoderarse inmediatamente de las posesiones que Inglaterra y Francia tienen cerca de las costas americanas, en caso de conflicto cae dentro de esa categoría. Tal revelación casi viene a decir aquello mismo que dijo un Canciller en los comienzos de la guerra mundial: que la necesidad carece de ley.

Lo peligroso sería que otras naciones que tienen fama de ser unas discipulas aprovechadas de todo lo que hacen las naciones de Occidente cuando tratan de asegurar su propia defensa nacional—pensasen en eso mismo en el momento en que se encontrasen en un aprieto, esto es, en apoderarse inmediatamente de aquellas islas cercanas a sus fronteras que pudieran servir de base aérea para otros poderes.

Esas cosas se dicen al oido muy despacio.

ES CONVENIENTE

EN ningún día se refleja mejor la división de pareceres que existe entre los obreros como en el Día del Trabajo. Las asociaciones obreras se parecen en esto a nuestros partidos políticos. Algunas son conservadoras, y otras son radicales. Tal división es natural, y hasta necesaria. Si no hubiera cierto freno moderador en las luchas entre el capital y el trabajo, los odios de clase serían irreductibles.

Es, pues, a todas luces conveniente que haya un grupo que sepa atemperar con su actitud las demandas del radicalismo, y buscar en la conciliación un medio práctico que aleje el espíritu de intransigencia de cada clase, mientras se trabaja por el mejoramiento de la clase proletaria, y se desea el advenimiento de un nuevo orden de cosas que sea mas humano y equitativo.

Pero, cuando se trata de levantar un edificio nuevo, es necesario que nuestros obreros se unan para ayudar al gobierno, presentando un programa concreto de mejoras que sea viable, con el sosten unánime de todas las agrupaciones organizadas. Nada de utopia, ni de sueños extravagantes.

Inflexible campaña contra el crimen realiza la policia rusa

(De la Agencia Reuter)

Moscu, 30 de abril.—La policia soviética está emprendiendo una inflexible campaña contra el crimen, y casi cada día los periódicos dan cuenta de sentencias de muerte impuestas a los "enemigos de clase" y otros delincuentes.

En Baku, tres individuos, llamados Popov, Karlov e Ivanov, fueron condenados a ser fusilados por robar sistemáticamente en los trenes harina, cigarrillos y otros artículos que tienen un alto precio en el mercado por su escasez.

En Tula, un hombre llamado Kossinov fué fusilado por las autoridades por robos y asaltos en las calles de la ciudad. Por último, había matado de un tiro a un doctor que se había distinguido en la revolución bolchevique—y fué ejecutado por este crimen.

En Cremea uno fué condenado a morir y otros 14 a varios años de prisión por malversar dinero y destuir maquinaria.

Dos hermanos fueron condenados en Krasnodar, uno a ser fusilado y otro a ser encarcelado, por tratar de dar muerte a un guía de una niña soviética.

El hecho de ser un "enemigo de clase" es punible con la muerte en la Rusia Soviet, pero el asesinato "simple", sin ningún elemento político envuelto, solo tiene una pena máxima de diez años.

El Congreso Internacional de la Cinematografia en Berlin termina

(Servicio Transoceanico)
Exclusivo a La Vanguardia

Berlin, 30 de abril.—Anunciando la formación de la nueva Asociación de Propietarios de Teatros Cinematograficos, asi como la creación de una poderosa Asociación Internacional de Prensa Cinematografica, el presidente del Congreso Internacional de la Cinematografia, Scheuermann ha enumerado este dia, ultima sesión, los logros alcanzados por dicho congreso.

Dijo que se habia avanzado mucho en lo que respecta a los derechos de propiedad internacional, a la cooperación y extensión en el campo de las peliculas culturales.

Dijo que, como coronamiento de éxitos, se ha acordado la fundación de la Cámara Internacional Cinematografica, que comprende todos los ramos de la producción peliculera y abarca todos los paises.

Dijo, al terminar su discurso, que Alemania no deseaba mas que el bienestar de todas las naciones, expresando la esperanza de que los visitantes extranjeros volverian a su pais con una impresión de camaraderia y amistad.

Después que el presidente honorario Jules Jourdain hubo expresado a los delegados el reconocimiento de la hospitalidad alemana, habló el ministro de Propaganda Dr. Joseph Goebbels, a quien siguió el jefe de la sección de cinematografia del departamento de Propaganda, Raether el cual, aludiendo a los otros oradores, pidio a los delegados que no perdieran de vista que el honrado deseo de Alemania es cooperar estrechamente con todo el mundo de la cinematografia.

Goebbels habló de los puntos de vista del gobierno aleman sobre la cinematografia, diciendo que el cine y el teatro son artes enteramente diferentes, cada uno con sus propias leyes, terminando con una apelación para que la pelicula sea un vehiculo realista del arte popular, no puramente artistico ni una distracción casi barata.

UPHAM LLEGARA A YOKOHAMA EL TRES DE MAYO

El "Augusta", acompañado de diez buques en su viaje de buena voluntad

(De la "Associated Press")

Shanghai, 30 de abril.—El barco-insignia Augusta, con el almirante Frank B. Upham, a bordo, mas otros diez barcos de la escuadra asiatica de los Estados Unidos, han salido este dia para Japón en una visita de buena voluntad, que durara un mes, en Yokohama y Kobe.

F. B. Upham

El Augusta iba acompañado de nueve destructores y el Canopus, submarino. La llegada a Yokohama sera el 3 de mayo, el mismo dia en que comenzaran las maniobras anuales de la escuadra americana en el Pacifico.

Anunciando la visita en Washington recientemente, el secretario de la Armada Claude Swanson dio a entender que su propósito era contrarrestar las suspicacias en el Japón sobre el hecho de que las maniobras, que no tienen precedentes por la magnitud y el alcance, tendran lugar en el norte del Pacifico, mas cerca del Japón que en años anteriores.

ROOSEVELT REPUDIA UNA RECOMENDACION

Severo mensaje contra una proposición de ocupar islas extranjeras

(De la "Associated Press")

Washington, 30 de abril.—Las declaraciones hechas por los oficiales del ejército de que los Estados Unidos, en una emergencia, deben estar preparados a ocupar las islas inglesas y francesas cerca de las costas americanas, han sido repudiadas este día por el Presidente Roosevelt en un mensaje severo enviado al comité de Asuntos Militares de la Cámara de Representantes.

En una acción que se cree sin precedentes, el Presidente dijo al Representante John C. McSwain, de South Carolina, presidente del comité, que éste debe cesar de seguir publicando declaraciones prestadas en sesión ejecutiva, pues de otro modo él, como comandante en jefe del ejército y de la armada, ordenaría radicalmente la prohibición.

"Este gobierno no vislumbra en ninguna de sus planes la posibilidad de un cambio en las relaciones amistosas entre los Estados Unidos y cualquier pais extranjero", escribió el Presidente.

Roosevelt se refería a las declaraciones hechas ante el comité por el General de Brigada Charles R. Kilbourne, recientemente jefe auxiliar del Estado Mayor, encargado de los planes de guerra y ahora asignado al servicio, como comandante de las defensas de las bahias de Manila y Subic en Filipinas, y por el General de Brigada, F. M. Andrews, jefe de la fuerza aérea general.

La transcripción de las declaraciones hechas en una sesión secreta del comité revela que las afirmaciones que han merecido la repudiación presidencial se hicieron en apoyo al bill del Representante Mark Wilcox, de Florida, creando media docena de centros estratégicos de aviación militar. Estas declaraciones fueron publicadas el sábado.

La publicación de la censura de Roosevelt provocó inmediatamente las explicaciones de los miembros del Congreso y funcionarios afectados, y un ataque del republicano declarado Representante Maury Maverick, de Texas, un miembro del comité.

"No creo que el comité deba ser criticado. Probablemente se trata solamente de un error", dijo Maverick.

"Lo que más llama la atención es que estos generales y almirantes están siempre disparando a boca de jarro, diciendo que saben muchas cosas para impresionaros con su sabiduría. Lo que deberían es no abrir la boca en asuntos de política nacional".

El Secretario de Guerra George H. Dern informó al Presidente de que las declaraciones de los dos miembros del ejército "no habían sido sometidas ni al Jefe del Estado Mayor ni al Secretario de Guerra".

El general Andrews dijo, en una declaración, que "mis declaraciones nunca fueron sometidas ni escrutidas con una autoridad superior. Representa mi opinión personal en un estudio militar abstracto y no contiene ningun pensamiento ni alusión politica".

El Representante Wilcox dijo que "vamos a aprobar el bill" y afirmó que "no hay en él nada ofensivo a nadie". Admitiendo que un desliz causó las publicaciones de los testimonios secretos, dijo: "Supongo que ha sido mi falta porque yo hice que los generales declarasen".

El jefe del personal del comite dijo que el impresor público debía haber omitido las declaraciones secretas del acta.

Washington, 30 de abril.—El Presidente Roosevelt no pudo comprimir su enojo al enterar de la publicación de dos proposiciones del departamento de Guerra, que podría considerarse hostiles para las otras naciones.

El jefe ejecutivo se refiere a los planes sometidos al comité de Asuntos Militares de la Cámara de Representantes, en el sentido de que en tiempo de guerra de emergencia, los Estados Unidos deben estar preparados para ocupar todas las islas inglesas y francesas cerca de sus costas, y construir una base aérea enorme cerca de la frontera canadiense.

El Presidente ha tomado la acción sin precedentes de ordenar al comité el cese de la publicación de cualesquiera planes del departamento de Guerra, con la advertencia, además, de que haría uso de todos sus poderes como comandante en jefe del ejército y de la armada.

Un medico español descubre una nueva enfermedad que el llama 'neurosis del desempleo'

Por REX SMITH,
Corresponsal extranjero de la "Associated Press".

Madrid, marzo.—El Dr. Vallejo Najera, famoso médico español, acaba de anunciar el descubrimiento de lo que él llama una nueva enfermedad que se conoce con el nombre de "neurosis del desempleo".

Esta declaración suya la hace después de cinco años de observación de centenares de pacientes en los hospitales públicos y en el hospital central de la Cruz Roja de aquí.

El Dr. Najera dice que la crisis económica ha sido la causa de este mal, que tiene sus síntomas y su desenvolvimiento peculiares. Las primeras fases de la enfermedad se parecen a las de la neurastenia, según él, e incluyen una marcada inferioridad orgánica, el insomnio e indicaciones de debilidad protubercular.

En una mayoría de los casos, los hombres son admitidos en los hospitales públicos, sufriendo al parecer de debilidad general y dolores hipocondriacos.

Un tratamiento vigorizador ha servido solo para devolverlos un poco de la fuerza física, dice el doctor, pero no han perdido la cobardía mental, la depresión, llenos de preocupaciones íntimas y la mayoría ostentando un miedo "servil".

El médico ha declarado que sus pruebas se han conseguido con el estudio de estos individuos, después de haberles reintegrado a la plenitud física y de hallar trabajo para ellos. Logró obtener empleo para un gran número de pacientes y en todos los casos prácticamente se convirtieron en personas normales al cabo de algunas semanas.

Una mayoría de las personas que sufren de "neurosis del desempleo", dijo el Dr. Najera, fácilmente se hacen reclutas de organizaciones extremistas y de pandillas de gente maleante, *gangsters* como dicen los sajones, y acaban por ser ladrones y asesinos.

Manifestó que el gobierno debe investigar todos los establecimientos caritativos y hospitales para salvar a muchos que de otro modo serían un peligro para la sociedad. El Dr. Najera solicita la ayuda del gobierno para seguir realizando sus experimentos por medio de la Cruz Roja aquí.

Informacion Cablegrafica de todas partes del mundo

ALEMANIA

Otros sacerdotes son arrestados en Berlin

(De la Agencia Reuter)

Berlín, 29 de abril.—La oposición de la Iglesia Protestante a la política del Fuhrer Hitler, que desea "coordinarla" con el Nacional-socialismo, ha dado lugar a otros arrestos este día.

Acusados de dar informes a la prensa extranjera, el doctor Paul Winckler, jefe de prensa de la Iglesia Evangélica bajo la supervisión del obispo Marahrens, y el pastor Eduard Lindmeyer fueron arrestados por la policía secreta y enviados a los campos de concentración.

Con esto, el total de los pastores de la oposición arrestados llega ya a 37.

La Sociedad Roentgen inaugura su congreso

(Servicio Transoceanico)
Exclusivo a La Vanguardia

Berlín, 29 de abril.—Terminado el Congreso de la Sociedad Quirúrgica Alemana, se ha inaugurado hoy en la Casa Langenbeck-Virchow el 26.o Congreso de la Sociedad Alemana, Roentgen. En su discurso inaugural, el Presidente de la sociedad, profesor Frid, dió la bienvenida a los huéspedes extranjeros, en cuyo nombre contestó el profesor Morrison, de Londres, el cual al mismo tiempo transmitió al Congreso los buenos deseos de la Sociedad Real de Medicina de Londres.

En el orden de asuntos del dia, figuró como tema principal la utilización de los rayos Roentgen para diagnosticar el cráneo.

En las discusiones intervinieron sabios extranjeros tan destacados como el profesor Steuvers, de Urechet, profesor Olivecrona, de Estocolmo, y profesor Zuppinger, de Zurich, los cuales pusieron de manifiesto los progresos realizados en la utilización de los rayos Roentgen para los fines diagnósticos.

Plan de subsidios para la exportación

(De la Agencia Reuter)

Berlín, 30 de abril.—El ministro de hacienda, Dr. Hjalmar Scacht, acaba de presentar un plan ambicioso de subsidios para la exportación, el cual, una vez aprobado, representaría un desembolso anual de mil millones de marcos. Se espera que a principios de mayo este plan quedará legalizado y publicado oficialmente.

El corresponsal de la agencia Reuter tiene entendido que los fondos se obtendrán elevando el impuesto de ventas del 2 al 4 por ciento.

Los que recibirán la mayor parte de estos fondos serán los fabricantes de maquinarias y otros efectos de gran volumen y peso, en las que ya Alemania se halla en situación favorable, especialmente por su exportación al Sur de Africa.

La opinión que prevalece entre los comerciantes sobre este plan de Scacht es bastante dividida.

Dragado de distritos agrícolas anegados

(Servicio Transoceanico)
Exclusivo a La Vanguardia

Berlín, 29 de abril.—Se han dado órdenes a la compañía Siemens Schuckert para la construcción de dos nuevas bombas eléctricas para la delta superior del Nilo. Las nuevas máquinas serán levantadas en las aldeas de Fua y Serw, y se utilizarán para dragar los distritos anegados por la laguna en la costa norte de Egipto, a fin de que el suelo pueda ser regado para fines agrícolas.

HOLANDA

Los Reyes belgas se van

(Servicio Transoceanico)
Exclusivo a La Vanguardia

Amsterdam, 30 de abril.—El rey Leopoldo y la reina Astrid, de Bélgica, han salido este día de Holanda, después de haber estado aquí de visita dos días, con carácter estrictamente particular.

CHINA

El generente general de varios periódicos en inglés dimite

(De la Agencia Reuter)

Shanghai, 30 de abril.—El mundo periodístico de Shanghai ha sufrido una gran pérdida este día con la dimisión de T. B. Chang, magnate de la prensa china, como gerente general de la China Press, China Times, Evening News y Shun Shih News Agency.

Tu Yueh-san, un prominente residente de la concesión francesa, ha sido nombrado gerente general interino de las cuatro organizaciones.

HONGKONG

La amenaza comunista parece haberse aliviado

(De la "Associated Press")

Hongkong, 30 de abril.—Las hostilidades continuan aun en Luliang, Kutsing y Malung, pero la amenaza comunista a la ciudad de Yunanfu parece haberse aliviado definitivamente.

Se cree que el núcleo rojo principal va hacia el oeste de acuerdo con el plan general de llegar a la provincia de Szechuen y de unirse allí con otros ejércitos comunistas. Estos llegaron a dicha provincia el año pasado. Se dice que un ejército de 3,000 rojos está retirándose de Loping.

La Misión Forbes ya está en Canton

(De la "Associated Press")

Hongkong, 30 de abril.—La Misión Económica Americana encabezada por el ex-gobernador general de Filipinas, Cameron Forbes, ha llegado hoy a Canton. La comitiva viajó en aeroplano.

CZECO-ESLOVAKIA

Campaña marxista contra el nazismo

(Servicio Transoceanico)
Exclusivo a La Vanguardia

Praga, 29 de abril.—Una campaña terrorista marxista contra la organización alemana "Heimat Front" está propagándose rápidamente en toda Checoeslovakia, y ya se dice que han ocurrido graves desórdenes en el sur de Moravia, donde 27 personas fueron heridas después que los comunistas trataron de asaltar los mitings de la organización alemana.

Los gendarmes han venido para ayudar a la policía en la vigilancia de las calles y en el restablecimiento del orden. Seis individuos resultaron heridos en Neuern en otra explosión de violencia anti-alemana cuando los marxistas lanzaron bombas en un miting electoral alemán.

El **Praguer Montagsblatt** da cuenta de violentas manifestaciones durante el partido de football del domingo entre Alemania y Checoeslovakia en Praga.

INGLATERRA

Veterano de la guerra, gravemente herido

(De la Agencia Reuter)

Londres, 30 de abril.—Se dice que el duque de Richmond, que recibió heridas durante la guerra mundial, perdiendo el uso de sus piernas, está gravemente herido.

El Secretario de Estado para la India, mejora

(De la Agencia Reuter)

Londres, 30 de abril.—Sir Manuel Hoare, Secretario de Estado para la India, que ha estado enfermo gravemente de influenza y congestión de los pulmones, está ahora convalesciente.

El desempleo, en Inglaterra disminuye

(De la Agencia Reuter)

Londres, 29 de abril.—Se ha notado otro mejoramiento en la situación del desempleo durante la primera mitad de este mes, pues casi todas las industrias principales han absorbido gran número de desempleados.

El 16 de abril, el número de los sin trabajos registrados en Gran Bretaña sumaba 2.044.000 o sea una disminución de 109,000 en comparación con el número habido el 25 de marzo.

Los Reyes vuelven al Palacio de Buckingham

(De la "Associated Press")

Londres, 30 de abril.—El rey Jorge y la reina María han vuelto este día al Palacio de Buckingham de su castillo de Windsor, hallando a Londres ocupada febrilmente en los preparativos para las fiestas jubilares, que tendrán su culminación el lunes próximo.

Comienza a discutirse el pacto anglo-español

(De la Agencia Reuter)

Londres, 30 de abril.—Este día se han inaugurado formalmente las discusiones preliminares con los representantes del gobierno de España, con vistas a la negociación de un convenio comercial anglo-español.

Los miembros de la delegación española llegaron aquí el 23 de los corrientes.

FRANCIA

Chaliapine se agrava

Exclusivo a La Vanguardia
(Servicio Transoceanico)

París, 30 e abril.—El estado del gran cantante ruso, Feodor Chaliapine, se ha agravado, según sus médicos. El famoso bajo cayó gravemente enfermo de grippe mientras viajaba de Nueva York a Francia, estando ahora alojado en un hotel de Le Havre.

Tres complicados con Stavisky, en libertad

(Servicio Transoceanico)
Exclusivo a La Vanguardia

París, 30 de abril.—Tres acusados en relación con el famoso escándalo Stavisky, la viuda del famoso estafador, el abogado Guiboud-Ribaud y el agente Dario, que han estado bajo custodia desde el mes de enero de 1934, mientras procedían las investigaciones judiciales, han sido puestos en libertad provisionalmente, a petición del mismo promotor fiscal.

Sin embargo, la petición de libertad de otros cinco acusados de complicidad en las escandalosas maquinaciones financieras, ha sido denegada.

SE DARAN MAS FACILIDADES AL VUELO NOCTURNO

Nuevo aerodromo se levantara en Perak a un costo de 8,000 libras esterlinas

(De la Agencia Reuter)

Singapur, 30 de abril.—Un nuevo aerodromo, que se levantará en Perak a un costo de 8,000 libras esterlinas, y la instalación necesaria de las facilidades para el vuelo continuo en toda Malasia, son dos proposiciones importantes sugeridas por los técnicos de aviación.

Creese que el Consejo de Estado de Perak sancionará en breve la suma de 8,000 libras esterlinas para la construcción de un aerodromo de primera clase, cuyo sitio ya ha sido seleccionado por las autoridades de la fuerza Real inglesa.

Así también se cree que se votará una subvención de unas 2,300 libras anuales por un período de cinco años, para formar un club aéreo en Perak.

Ya se han organizado clubs aéreo en Singapur y Penang, con el apoyo del gobierno.

Lord Sempill, que ha estado inspeccionando aedromos civiles en Malasia, en una entrevista en Penang, ha urgido la instalación de facilidades para el vuelo nocturno.

También recalcó la necesidad de una compañía de transportación aérea.

MACDONALD REUNE A TODOS LOS PREMIERS

Discute la cuestión alemana con los jefes de los dominios autonomos

(De la Agencia Reuter)

Londres, 30 de abril.—Hoy han tenido lugar discusiones importantes entre el *premier* Ramsay MacDonald y los *premiers* de los dominios autónomos, que se encuentran en Londres para asistir a las fiestas jubilares del Rey Jorge V el 6 de mayo.

MacDonald dió a los *premiers* huéspedes un té en la Cámara de los Comunes esta tarde, discutiéndose toda la situación europea, particularmente en relación con el rearme de Alemania.

Entre los que asisten a la conferencia están R. B. Bennett, Primer Ministro de Canada; J. A. Lyons, Primer Ministro de Australia, General Hertzog, *Premier* de la Unión Sud-Africana, que ha venido acompañado de Patrick Duncan, Ministro de Minas de Sud-África, y el *Premier* Huggins de Sud-África inglesa. G. R. Forbes, Primer Ministro de Nueva Zelanda, es el único que falta, y no llegará a Londres hasta el jueves.

Sir John Simon, Stanley Baldwin, Neville Chamberlain, J. H. Thomas, secretario de los Dominios, y Sir Phillip Cunliffe Lister, secretario de las Colonias, también fueron invitados por el Primer Ministro inglés.

Terminado el agasajo, según un comunicado oficial, todos se pusieron a deliberar sobre la presente situación internacional, y MacDonald y John Simon expusieron la marcha de los acontecimientos en Europa durante los dos o tres meses últimos, refiriéndose a las conversaciones anglo-francesas en febrero, la declaración del servicio obligatorio aleman, las visitas de Simon y Eden a las capitales europeas, la conferencia de Stresa entre Bretaña, Francia e Italia, y la reunión del Consejo de la Liga de las Naciones en Ginebra.

Las discusiones se limitaron enteramente a asuntos internacionales, sobre todo, a un cambio de impresiones e informes.

También se han discutido los pasos que se tienen que dar para otras reuniones extraoficiales en Londres, aunque no se han fijado fechas.

V. R. de Ocampo
MEDICO-CIRUJANO
Enfermedades del Estomago e Intestinos, Reciemenes Alimenticios. Cura Sin operacion de las "Almorranas"
925 Avenida Rizal Tel. 2 31 95 — Res. 1047 Arlegui Tel. 2-41-84

NOTICIAS DE ESPAÑA

Se han hallado los restos de un palacio árabe del siglo XI.—La industria textil en España no sufre efectos de la crisis

(De la "Associated Press")

Malaga, España, marzo, 1935.—Entre las ruinas de la Alcazaba de Malaga se han hallado los restos de un palacio árabe del Siglo XI.

Los trabajos de investigación han sido hechos por el arquitecto conservador de La Alhambra de Granada Don Leopoldo Torres Balbas.

Desde mediados del Siglo XIX, las ruinas de La Alcazaba de Malaga iban desapareciendo cubiertas y rodeadas de construcciones modernas extremadamente modestas. Las casas tenían un aspecto pobrísimo, pero en el interior de las mismas y en los muros se han hallado huellas de un antiguo palacio.

Se han hallado varias estancias y algunas decoraciones y techos de un gran valor artístico y que sin duda pertenecían al antiguo palacio de los reyes moros malagueños.

La importación del algodón decrece

Barcelona, marzo 1935.—La situación de la industria textil en toda España en el ramo algodonero no presenta variantes apreciables, no siendo tan sensible en ella las crisis que en otros países advierten.

Según datos de la semana financiera la importación de algodón de todas procedencias tiende a decrecer aunque lentamente.

El número de elementos para la industria textil del algodón que hay en toda España es de 1,639,408 husos circulares, 431,127 selfactinas, 280,709 torcidos y 81,035 telares.

Un libro de Hitler es otra vez confiscada en Polonia

(Servicio Transoceanico)
Exclusivo a La Vanguardia

Bromberg, 30 de abril.—El libro de Adolfo Hitler, de renombre universal, *Quote Mein*, que quiere decir, *Mi Lucha*, y que expone todo el ideario político del Nacional-socialismo, después de haber sido prohibido al principio en Polonia, y luego reivindicado después de la firma del tratado de amistad germano-polaca, ha vuelto a ser confiscado por la policía en Kattowitz y Lodz.

En todas las tiendas de libros alemanes en el oeste de Polonia, la policía ha efectuado una requisa general, y además del libro de Hitler, confiscó todos los folletos y libros que hablan de la vida de Schlageter, patriota aleman que fué fusilado por los franceses en el Rhin. Otros libros como la Enciclopedia de Bolsillo de Knaser, edición de 1934, el Atlas del mismo autor, también han sido proscritos.

La prensa polaca dice que la razón de esta medida es que dichos libros publican no solo las fronteras de hoy día, sino las de 1914, como creando la impresión de que las presentes fronteras no son permanentes.

NOTICIERO RELIGIOSO

Miercoles 1.o de Mayo

Calendario de hoy: Ss. Felipe y Santiago Apostoles y Jeremias profeta.

Calendario de mañana: Ss. Atanasio o. dr., Saturnino y Neopolo mm. y Antonio o.

FLORES DE MARIA

Durante el mes de Mayo, en la iglesia de Lourdes habrá ejercicio del Mes de Maria, todas las tardes a las 5:30.

Hoy 1.o de Mayo, los cuatro domingos y los dias 30 y 31 de mayo habrá Bendicion del Santisimo.

Ofrendaran flores todas las tardes un grupo de señoritas prominentes en sociedad, las cuales tambien se encargaran de llevar las antorchas durante la Bendicion del Santisimo.

En la Iglesia Parroquial de Sta. Ana tambien hay ejercicios del Mes de Maria. Comienzan a las 6 de la tarde. Las Hermanas Mayores de esta tarde son las Srtas. Guadalupe, Mercedes y Concepcion de Guzman.

BANQUETE EUCARISTICO

La Seccion Eucaristica de niños de la Archicofradia de U. S. de Lourdes establecida en su propia Corazon de Jesus, cantado por los niños y fieles.

El dia 2 a las 5:30 de la tarde en Iglesia, celebrará su funcion mensual en conmemoracion a la Institucion de la Eucaristia, mañana jueves 2 de Mayo con los siguientes cultos:

A las 6:30 de la mañana Misa con platica del P. Director acerca de la Eucaristia y en ella recibiran los niños la Sagrada Comunion; despues de la Elevacion, los niños haran el acto de peticion ante la Augusta y Real presencia de Jesus Sacramentado.

Terminada la Misa, a continuacion los niños cantaran el Tantum Ergo y se dara la Bendicion Eucaristica terminandose estos cultos, con el Himno Nacional al Sagrado Corazon de Jesus, cantado por los niños y fieles.

Interés en la causa contra...

(Continuación de la pagina 3)

de estos.

En relación con estas luchas entre el Alcalde y la mayoria de la Junta Municipal, un nuevo incidente ha surgido con la denuncia hecha por el Presidente De la Fuente, acusando al ingeniero interino Sr. José Garrido y al ingeniero José Licuanan, de la División de Consrucción del City Hall, de haber violado una orden del director José Gil, del Servicio Civil, que prohibe a empleados del Gobierno a hacer campaña por la Constitución de la Mancomunidad. El Presidente De la Fuente dice que dichos ingenieros han estado ayudando al Alcalde en la campaña de la Liga Patriotica por la Constitución.

Al decir de algunos informantes, la lucha entre el Alcalde y la Junta Municipal ya no se circunscribe al City Hall sino que se extiende a toda la ciudad. Se ha indicado que en mitines de la Falange Pro-Constitución algunos ediles lanzan ataques contra el Alcalde y en mitines de la Liga Patriotica también se lanzan ataques contra la Junta.

Papeles falsos de veinte que...

(Continuación de la página 3)

Nacional, se parecen mucho a los legales, y sobre todo de noche, puéden pasar como legales, como que un buen numero de personas los han aceptado como buenas aun de dia.

Se dice que ademas del caso del Sta. Ana Cabaret, en donde se aceptaron dos billetes falsos de esta clase, en la Luneta Motor también fué aceptado uno y solo se sospechó de que era falso despues de algun tiempo.

Estos billetes de banco falsos, tienen ademas la particularidad de que no llevan el mismo numero de serie, sino que cada billete lleva un numero diferente, lo cual ya constituye, segun los de la Constabularia un adelanto de los falsificadores de papeles de banco.

El color, la impresión, el papel y hasta las venas aparecen casi perfectamente imitadas.

El publico queda por esto advertido de que de aquí en adelante debe tener mas cuidado en aceptar billetes de esta denominación a fin de no ser victimas de engaños.

Hay sospechas de que ademas de los billetes cogidos anoche, hay otros muchos mas que están en manos de los falsificadores y que cierto numero de personas se hallan distribuyendolos por Manila y provincias.

Dr. Jose A. Enriquez
Ex cirujano Residente Hospital General
Graduado en America.
Enfermedades del Estomago, Vias Urinarias y Matriz. CARBUNCO, ALMORRANAS Y TONSIL. CURACION SIN OPERACION.
519 Ave. Rizal—Tel. 2-35-68
9:00 a 11:30 —3:30 a 5:30 diario
Tel. Res. 2-88-72

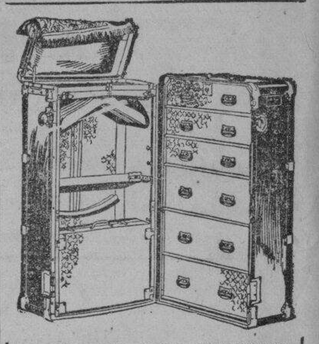

UN BAUL 'HARTMANN'
es el mayor valor que puede Ud. obtener por su dinero. Los baules "HARTMANN" representan la más elevada calidad y se hallan especialmente diseñados para vacacionistas y turistas. De BONITA APARIENCIA—un baul del que se enorgullecera Ud.!
RIU HERMANOS, INC.
623 Escolta, Manila.

FINCAS —EN— VENTA
Manila y Suburbios
Precios Reducidos
Razon:
"LA URBANA"
Sociedad Mutua de Construcción y Préstamos
Paterno Bldg.
Calle Helios, Sta. Cruz

ALBERTO GUEVARA Y SANCHEZ
INGENIERO CIVIL
Diseños, Planos, Especificaciones. Calculo de materiales, Administración y Supervisión de Construcciones
611 P. Noval, Sampaloc — Teléfono 2-53-96

M.E.C.D. 2016

Los caudillos obreros exponen su ideario

Con la Mancomunidad no se deben merar los jornales.-Cristobal

La conservación del actual estado de los ingresos de la clase obrera, a pesar de los inminentes reajustes por el advenimiento de la Mancomunidad, urge el Sr. Ruperto S. Cristóbal, presidente general del Congreso Obrero de Filipinas.

"Con la aproximación del periodo de la Mancomunidad", declara, "debemos concentrar nuestra atención y nuestros esfuerzos para que la clase obrera no sufra ninguna merma en sus actuales ingresos. Soy de opinión que debe haber una ley que fije un jornal mínimo para los obreros, tal como se estila en otros países avanzados. Esto no quiere decir que los obreros que actualmente ganan más hayan de sufrir una disminución de lo que perciben, puesto que estos, como son peritos o están adiestrados, tienen derecho a recibir una remuneración mayor. Los que perciben actualmente un jornal que no basta para su subsistencia, ganaran más, con la fijación del jornal mínimo, saliendo así beneficiados con esta innovación.

"Creo oportuno suscitar esta cuestión en el Día del Trabajo de este año porque, estando en puertas el gobierno de la Mancomunidad, muchas casas proyectaran economías y reajustes y desde ahora debemos trabajar, para que los obreros no salgan afectados por tales economías y reajustes".

RUPERTO S. CRISTOBAL

Union de obreros campesinos y de la ciudad encarece

"Todos los campesinos debemos unirnos con los obreros de la Ciudad para trabajar por nuestro adelanto y bienestar", declara el Sr. Jacinto Manahan, presidente general de la Confederacion Nacional de Campesinos. "El 1.o de Mayo, en que se conmemora el recuerdo de los martires del Trabajo, debe servirnos de inspiracion y estimulo para conseguir esa union que redundara en el bienestar del obrero en general."

JACINTO MANAHAN

Manahan se ha erigido en paladin de la Constitucion entre las masas obreras, particularmente entre aquellas que se ven desorientadas y descarriadas por las maniobras del comunismo.

"Nuestra clase se distinguio antaño en las cruentas luchas por la libertad y ahora, debe demostrar que saluda con jubilo el advenimiento de esa libertad por que tanta sangre ha derramado. De la clase pobre emergio el primer grito de la libertad y fuera ridiculo que algunos de la misma clase muestren hoy miedo ante nuestras seguras perspectivas de independencia."

Filipinas necesita verdaderos caudillos de la clase trabajadora

Por CIRILO BORNOT
Presidente interino del Partido Obrero de Filipinas

Merece toda clase de elogios la campaña activa que esta emprendiendo el gobierno para contrarrestar la tendencia radical del movimiento obrero en Filipinas. Igual paso estan adoptando casi todos los gobiernos en el mundo frente al avance arrollador del movimiento radical obrero. No es aventurado predecir, sin embargo, que la campaña gubernamental en Filipinas para combatir o atajar el paso del radicalismo, estará abocado a un completo fracaso y merecerá la misma suerte que las campañas de otros paises para cortar el radicalismo en las filas de sus obreros.

Ya puede el gobierno emplear a todos sus mejores elementos para una campaña de información para "ilustrar" a la gente obrera en contra del comunismo, sakdalismo u otro movimiento radical. Todos los mejores discursos para pintar mal al radicalismo no surtirian efecto en la mente desalentada y en el estomago vacio de nuestros obreros.

Si queremos que no haya radicalismo en Filipinas, debemos empezar por dispensar un trato justo y equitativo a nuestros obreros. Debemos dar de comer a nuestra clase menesterosa por medio de empleos. Ya pueden ir pronunciando discursos todos los agitadores todos los días, y todo ese esfuerzo para arrastrar gente fracasaria ante el buen trato y la vida contenta del obrero.

Mientras haya capitalistas que aun desconocen los derechos fundamentales del obrero; mientras se agrava el desempleo y va aumentando la larga fila de hambrientos que no tienen con que mantenerse, todo esfuerzo de parte del gobierno para contrarrestar el radicalismo, necesariamente tendria que fracasar.

Queramos o no, tarde o temprano vendrá el comunismo o sakdalismo para sentar sus reales en nuestro suelo. El actual sistema capitalista constituye un terreno abonado para toda idea o principio radical. Hay acaso otro gobierno mas conservador que el del Inglaterra? Pero alli tenemos al Partido Laborista en el poder. ¿Existe acaso otro gobierno mas rico que el de los Estados Unidos? Pero ahi esta lo forma socialista de gobernar del actual presidente Roosevelt. No solamente tiene forma socialista la teoria y practica gubernamental del actual presidente de América, sino que es de las mas agresivas que se ha conocido en un pais eminentemente capitalista.

En Filipinas, no obstante el hecho de que hace mas de 20 años que tenemos aqui un movimiento obrero, triste es decirlo que no tenemos aun verdaderos caudillos obreros. Los que tenemos ahora son mas bien liders obrero-politicos, porque sus actividades se confunden en la mayoria de las veces con la politica y mas bien sirven los intereses de los partidos politicos que los intereses de la masa obrera.

Cuando llega el dia 1.o de Mayo, Dia del Trabajo, es cuando surgen a la vida muchos titulados liders obreros solamente para pronunciar discursos en varias fiestas que con motivo de dicha fiesta de los hijos del sudor se celebran Manila. Apagado el eco de las bandas de musica, el obrerismo de muchos se deja a un lado para sumir de nuevo el papel de lugar-tenientes de los "apos" politicos que mangonean la situación.

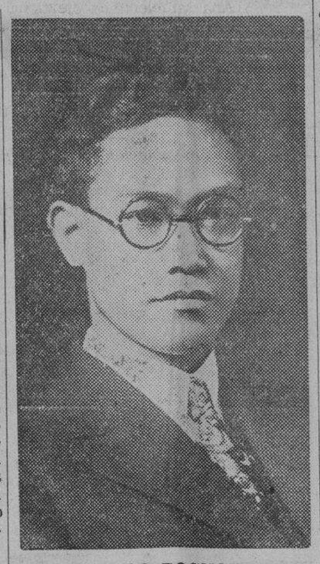

CIRILO BOGNOT

Humilde obrero que escala un puesto elevado

El jefe de la fundicion del taller "Earnshaw" Sr. Jose Santos, fue uno de los alumnos de uno de los Trece Martires de Cavite, que en vida se llamó Sr. Don Agapito Conchu. El Sr. Santos cursó las clases de Elemental y Preparatoria en la Escuela Pia del Gobierno, habiendo sido alumno aventajado de dicha escuela. El joven Santos fue a Manila, y alli empezó a trabajar en un tallercito en la calle Jaboneros de la propiedad del Sr. Tomas Sunico. Fue donde adquirió sus primeros conocimientos de la fundicion. Mas tarde fue a prestar sus servicios en los talleres del Arsenal de Cavite por un periodo de 8 años, obteniendo un diploma del Gobierno Federal, como "Operario de la Clase Especial" en el ramo de la Fundicion.

Jose Santos

Despues de 8 años de servicio en el Arsenal de Cavite, la firma Comercial de la P.V.O. le contrató para que trabajara en sus talleres. Trabajó con gran afan y ahinco, ganando la amistad y el aprecio de los jefes de la P.V.O., con su modestia y humildad de simple obrero. Y fue alli donde el Ingeniero Sr. Earnshaw le conoció ofreciendole una plaza en su taller como simple obrero, hasta llegar a ocupar el puesto de jefe en el taller de la fundicion, que en la actualidad sigue ocupando, habiendo servido 15 años consecutivos.

Ejecucion de leyes obreras urge un lider

Ponce describe el via-crucis del obrero del campo en Filipinas

Por DOMINGO PONCE,
Jefe Supremo de la Fraternidad "Legionarios del Trabajo".

¿El via crucis del campesino filipino, del desgraciado aparcero? Ved aquí algunos de los sufrimientos y vejaciones de que es víctima:

1. Si el aparcero necesita carabao, ya porque el que lo tiene ha muerto o ha desaparecido o porque en realidad no ha tenido animales de labor, tiene que acudir al propietario del terreno que labra, para pedir prestado dinero para la compra del carabao, bajo la condición de pagar un interés usurario.

2. Se dirá que los propietarios no pueden cobrar intereses usurarios del aparcero porque estos pueden acudir a las autoridades denunciándole por infracción de la Ley contra la usura. Es verdad que existe dicha ley, pero los propietarios se valen de muchos medios para borrar todo testimonio tendente a probar la existencia de la usura.

3. Si el aparcero deudor ya ha pagado con creces su deuda concerniente al carabao, no hay razón para que el hijo o hijos del carabao en cuestión, si es hembra, sea de la propiedad del propietario. Sin embargo así se procede generalmente en las plantaciones azucareras en el centro de Luzón.

DOMINGO PONCE

4. Existen muchos casos en que el importe del carabao ya está totalmente pagado. Sin embargo, el propietario sigue exigiendo los pagos a cuenta del importe de dicho carabao y el pobre aparcero por ignorancia o por debilidad, porque nadie le ayuda y le instruye a que sostenga sus derechos, paga perfectamente la cuenta anual que el propietario sin escrúpulos le prepara.

5. El abono en las plantaciones de caña-dulce es otro "via-crucis" del pobre aparcero. A pesar de que hay precio fijado ya por las centrales, el propietario cobra lo que le dé la gana.

6. Las liquidaciones de las cuentas entre aparceros y sus propietarios es un verdadero calvario para los primeros. La molienda suele comenzar hacia octubre o noviembre para terminar el marzo del año que viene o lo más tardar hasta mediados del mes de abril. Esto significa sencillamente que hacia mayo o junio ya tenemos azúcar vendido o cuando menos por venderse. Pero existen muchos propietarios que no liquidan sus cuentas con sus aparceros ni hacen pagos sino hasta agosto, octubre y en ciertos casos hasta diciembre, o sea a mediados de la molienda próxima.

7. Hablando de las liquidaciones de las cuentas entre aparceros y propietarios, es regla general el siguiente procedimiento: El propietario invita al aparcero para que un día fijado por aquel, éste compareciera en su casa, para darle cuenta de la liquidación. El infeliz aparcero que viven en los barrios más arrinconados, ansioso de saber el fruto de sus sacrificios durante el año agrícola próximo pasado, se viste del mejor traje disponible, y acude puntualmente a la cita. Después de una larga espera en la escalera de la casa del propietario o en su cocina, porque éste no suele recibir a su aparcero en la sala de su casa, aparece con las libretas de las cuentas ya preparadas y terminadas, para dar conocimiento solamente del contenido de las mismas a los aparceros que esperan. Estos pobres se enteran que después de tantos desvelos y sacrificios entre sol y agua, todo lo que han ganado son nuevas deudas.

8. Y demos gracias a Dios si el propietario liquida anualmente sus cuentas con el aparcero. Existen muchos que dejan de hacerlo a pesar de la insistencia del aparcero de pedir una rendición de cuentas anualmente.

9. Otro de los "via-crucis" que atraviesa el aparcero es la obligación que tiene de proveer al propietario leñas, legumbres, huevos frescos, leche fresca, capones, etc. todos gratuitamente.

10. Y no termina aquí el calvario del infeliz aparcero. Si el propietario necesita de alguna criada o criado y el aparcero tiene una hija e hijo éste debe entregar al propietario para que le sirvan en la casa del propietario gratuitamente o cuando menos con un salario altamente ridículo, como es el de P2 hasta P5 anuales.

Quiero hacer constar que todo lo que he dicho es la regla general. Naturalmente existen honrosas excepciones. En cambio, otros propietarios, que desgraciadamente forman la mayoría, proceden fiel y exactamente tal como arriba he relatado.

Y para terminar quiero dedicar dos palabras al gobierno actual, que tanto se preocupa en estos días por el avance del comunismo, sakdalismo y otras sociedades tildadas de "radicales". Tenemos ya bastantes legislaciones obreras. Lo que nos hace falta es la ejecución. Acción tenaz y decidida para los llamados a velar en las alturas gubernamentales de los derechos e intereses de la masa. Trabajos positivos son los que se requieren en las presentes circunstancias a fin de que reine la paz, el sosiego, y la satisfacción. Solamente con la justicia social conseguiremos acallar los ayes y gemidos de la masa campesina. Dejemos de teorizar y manos a la obra.

Mucho se ha hecho pero mucho queda por hacer

Por el Hon. RAMON TORRES
Secretario del Departamento del Trabajo

El 1.o de mayo ha de ser, no solo un día de regocijo, sino de meditación, en que cada uno debe hacer examen de conciencia para determinar qué es lo que ha hecho por el bienestar y la felicidad de las masas populares. En tal sentido, el Departamento del Trabajo, puede sentirse doblemente feliz, por el significado mismo del día, y por que tiene la conciencia de haber hecho todo lo que podía en interés del pueblo obrero dentro siempre de la razón y la justicia. Mucho se ha hecho ya, pero mucho queda aun por hacer, y nosotros confiamos se hará en lo futuro mediante la cooperación de todos, de patronos y obreros, en bien de la comunidad entera.

RAMON TORRES
Secretario

Paz no solo en las fabricas sino tambien en el hogar

Por FAUSTINO AGUILAR
Sub-Secretario del Departamento del Trabajo

Me alegro siempre que llega el primero de mayo consagrado por los obreros filipinos a festejar al trabajo. En un día como éste, solo puedo desear que impere en los corazones de todos la Justicia tanto de parte de los patronos como de los obreros, la ecuanimidad en los conflictos que pudiesen surgir y la equidad en sus decisiones para que por este medio reine siempre la armonía en sus relaciones y la anhelada paz no solo en las fábricas y talleres sino también en los hogares de todos los obreros de Filipinas.

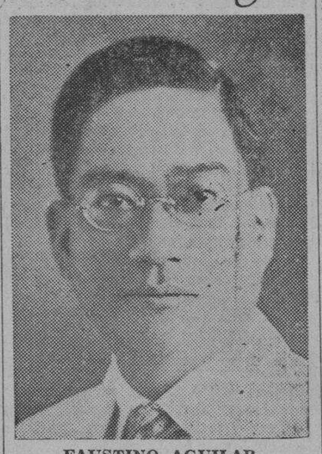

FAUSTINO AGUILAR
Sub-Secretario

La Colonizacion de Mindanao

Por JOAQUIN BALMORI
Presidente, Federacion del Trabajo de Filipinas

La aprobacion por el Congreso de los Estados Unidos de la Ley de colonias agricolas de la que son coautores los senadores Quirino y Recto constituye un impulso mas para el mayor desarrollo de las vastas y feraces llanuras de Mindanao y un medio facil para que muchos de los filipinos emigren a aquella isla hermana y procurar asi medios de subsistencia, que en estos dias de crisis y desempleo se hace mas dificultosa.

JOAQUIN BALMORI

Esa ley viene muy oportuna, sobre todo, si se tiene en cuenta que siendo la agricultura la mayor fuente de riqueza del pais, la explotacion de esos terrenos ociosos crearia nuevas actividades y daria empleo a mucha gente. Muchos productos que ya son de consumo general pero que aun no pueden cubrir la demanda, podrian cultivarse en esas tierras. Con el incremento en la produccion de los mismos, los precios podrian abaratarse, sustituyendo asi a los productos alimenticios importados de la misma calidad o similares. Mediante una buena supervision cientifica y con la ayuda del gobierno, el metodo de cultivo cabria desarrollarse bajo un sistema mas moderno, cientifico y eficaz a fin de obtener de la tierra los mayores beneficios y hacer que la cosecha sea mas abundante y preciosa. Creemos que la misma Oficina de Fitotecnia podria instruir a estos colonos o hacenderos que vayan a Mindanao, de acuerdo con los ultimos experimentos llevados a cabo en sus diversas estaciones. Y si los que han de colonizar Mindanao no han de perder la esperanza y pondrán esfuerzo y voluntad para salir con bien de la empresa, no dudamos que el provecho será general.

Hay, ademas, otra circunstancia que se debe tener muy en cuenta y es la del regreso de los filipinos desempleados que se hallan en America. Esta es una buena oportunidad para enviarles alla y hacerse de medios de vida, evitando asi el incremento del paro. Tendrán trabajo y contribuiran al mismo tiempo, al aumento de riqueza de la nacion, que con las limitaciones impuestas sobre otros productos de exportacion se anticipa una merma en los ingresos del gobierno.

CUARTILLAS SUELTAS

MAYO FLORIDO

Por F. CAMPILLA

El mes de mayo, es el mes de las flores, frutas y mujeres. Lleva este florido mes la lira de las tres cuerdas que bajo el signo de Geminis, discurre su programa simbolizado con sus flores las aromas de variados perfumes, sus ricas frutas con el sabor de sus mieles y con la mujer el amor y la belleza.

El espléndido Sol de Mayo, corona la paz, alegria y virtud con la fiesta popular de su primer día consagrado el trabajo; virtud santa que dignifica a los hombres y enaltece a los pueblos. Es la fiesta de sublime cultura que con su lira, canta las grandezas del trabajo.

La fiesta del Primero de Mayo, es la fiesta Universal cuyos ecos, son la canción del amor, que llega hasta las alturas con el humo de los altos incensarios de los templos del trabajo.

El mes de mayo, es el mes escogido que evoca los recuerdos más felices y alegres de la humanidad, siendo también, el prólogo de la florida Primavera portadora de las riquezas de nuestros campos.

En este mes, nuestros jardines aparecen sonrientes y poblados de pintadas mariposas.

En el transcurso de los días de este mes, los pueblos ofrecen sus flores a la Reyna del Amor Hermoso adornando sus altares con ofrendas de amor y devoción.

Los capullos repletos de aromas y alegres colores asoman sus cabecitas a la Naturaleza.

Mayo florido, lleno de encantos y belleza, es el mes glorioso en todas sus manifestaciones, con sus espléndidos ramilletes perfumados, espléndido homenaje ante el trono de la Virgen, la más bella entre todas las mujeres.

Este mes adornado con todas las gracias de Natura, ofrece en su último día, sus galas, decorando las tumbas de los difuntos ofreciendo la flor más hermosa; la flor del recuerdo.

Las belas flores de nuestros jardines en este mes de mayo, con su lenguaje misterioso nos enseñan en la vida, el valor espiritual de las Flores, de las Frutas y de las Mujeres.

Colaboracion del obrero con el legislador

Quezon y Osmeña, juntos o separados, siempre han laborado por el obrero

Por ALFREDO CANCIO
Secretario de la Junta Provincial de Tárlac

Comentaba editorialmente hace poco uno de nuestros periódicos manilenses, que el día primero de mayo llamado Día del Trabajo, ha venido celebrándose distintamente en diferentes países. En Filipinas, el próximo acontecimiento obrero coincide con el fragor de una lucha, en la que, mientras por un lado elementos díscolos y descontentos acusan la perfidia del Gobierno, de los partidos y de los hombres que han estado acaudillando el pueblo, en materia de proveer a las necesidades y bienestar de la masa obrera o pobre, por otra parte, la actual administración encabezada por el Speaker Paredes y secundada por fortuna suya por distinguidos próceres de la minoría, está empeñada en una campaña de información, mediante la cual se pone además en conocimiento del público, particularmente de los elementos obreros y pobres, las legislaciones obreristas promulgadas hasta ahora desde la incipiencia de la Asamblea Filipina y todo aquello que el Gobierno ha puesto por medio de sus organismos oficiales para el bien de la comunidad sin distinción de clases, credos y profesiones.

De ahí que, ante el empuje avasallador de una nueva era, es motivo de satisfacción y orgullo el que nosotros en tan corto tiempo hayamos podido asimilar y empaparnos en las nuevas ideas liberales sobre las relaciones entre patronos y obreros, propietarios y aparceros o inquilinos. Habida consideración a ello, la Asamblea primeramente y la Legislatura después, se merecen más grado de justicia y hasta parabienes por parte de aquellos que discuten sus actos en lo relativo a su programa por la causa de los obreros y de la gente menesterosa.

Parece resonar aun en nuestros oídos el brillante y cálido discurso del entonces Speaker de la Asamblea, Hon. Sergio Osmeña, cuando combatió la servidumbre involuntaria y el peonaje en Filipinas, como resultado del cual, se aprobó una ley condenándolos. A igual altura se colocó el Presidente Quezon cuando patrocinó la pieza de legislación No. 3385 derogando la Ley No. 2098 relativa a los contratos de servicios personales y a los anticipos hechos segun ellos, y que castiga ciertas faltas relacionadas con los mismos.

Hasta la fecha la Legislatura lleva, entre otras muchas, promulgadas las siguientes leyes obreras:

Ley que prescribe la compensación que debe recibir un empleado por las lesiones personales, muerte o enfermedades que sufra en el cumplimiento de sus deberes; Ley que reforma de nuevo la Ley Número Dos Mil Quinientos Cuarenta y Nueve, titulada 'Ley que prohibe, dentro del archipiélago filipino, que se fuerce, compela u obligue a un obrero u otro empleado a que compre mercancías, géneros o bienes muebles, bajo ciertas condiciones, y el pago del salario de un obrero con fichas u otros objetos que no sean la moneda de circulación legal en las Islas Filipinas', tal como fué reformada por la Ley Número Tres Mil Ochenta y Cinco; Ley que regula el número de horas de trabajo para ciertas clases de obreros, señala penas por la infracción de sus disposiciones, y para otros fines; y la Ley No. 4113—Ley que prescribe algunas disposiciones concernientes al contrato de aparcería sobre terrenos dedicados al cultivo de caña dulce.

El 1.o de Mayo de 1935 debe ser consagrado por los lideres obreros para iniciar un nuevo capítulo de actividades en tal forma que en lugar de promover suspicacias y recelos, ahondar diferencias y envenenar opiniones, vaya directamente al estudio de proposiciones, tendentes a que el obrero, el patrono y el legislador, como si actuasen alrededor de una mesa redonda, resuelvan en un ambiente de inteligencia, paz y concordia los problemas obreros y agrarios, para la prosperidad y felicidad de una Filipinas libre e independiente.

Ayude A Sus Riñones

Si a causa del mal funcionamiento de los riñones y vejiga padece de frecuentes micciones nocturnas, de nerviosidad, dolores reumáticos, rigidez muscular, ardor, escozor, picazón y acidez, tome Cystex, la fórmula médica garantizada.

Cystex lo dejará satisfecho o se le devolverá su dinero
En todas las boticas y farmacias.

Pastilla Gris contiene: Hexamethlenamina .1625 gms; Ext. Nux Vomica Fo. .0027; Acido Benzoico .0325; Sulfato Atropina .00008; Cada Pastilla Morena contiene: Ext. Buchu Fo. 1-4 .0325 gms; Ext. Estramonio de Maiz .01626; Ext. de Grama .0325; Bicarbonato de Potassium Fo. .0650; Sodium Borato, Fo. .0975; Cafeina Fo. .003641 Atropina Sulfato Fo. .00008.

Representacion obrera filipina en la Liga sugiere Covacha

Por la representacion de Filipinas en la Junta del Trabajo de la Liga de Naciones aboga el Sr. Rufo M. Covacha, presidente de la Liga Nacional Obrera.

RUFO M. COVACHA

"Filipinas figurara dentro de poco en el concierto de las naciones libres", explica. "Y ya es hora de patentizar ante el mundo que los obreros filipinos no se han quedado tan a la zaga de los movimientos obreros en otras partes del mundo y tambien han obtenido sus logros y sus conquistas, por el mejoramiento de la clase. Al mismo tiempo, podremos probar que la clase obrera de Filipinas puede enviar a un hijo suyo verdadero, a un genuino representante del proletariado, para tratar con sus camaradas de otros paises sobre los problemas obreros y los medios mas convenientes para fomentar su bienestar y propulsar su desarrollo y progreso".

Segun el Sr. Covacha, la representacion de Filipinas en la Liga de Naciones aportara un beneficio inestimable tanto para el obrero como para el gobierno, porque las mejoras y las innovaciones que otros paises promuevan y adopten, podrian adaptarse e introducirse tambien en estas Islas.

Debemos seguir laborando por el obrero declara un lider

La continuación de la lucha para la consecución de los ideales de la clase obrera del país, es lo que urge Antonio D. Paguia, presidente general del Congreso Obrero de Filipinas, Incorporado.

"Debemos todos de recordar que el obrero tiene derecho a reformas y a beneficios que le pertenecen al igual que a los demás trabajadores de otras partes del mundo", dice el Sr. Paguia. "Debemos continuar laborando para que nuestros obredos obtengan todas estas mejoras, no sólo para beneficio de ellos, sino también para los miembros de sus familias por quienes tienen que velar y soportar".

Fiel a la tradición, el Sr. Paguia, cree que el obrerismo en todas partes del mundo es un verdadero apostolado, que significa continuos sacrificios para que el que verdaderamente lucha para el bienestar de la clase proletaria.

ANTONIO PAGUIA

A los Obreros Filipinos

Por CIRIACO TUASON

El proceso de la implantacion de un nuevo gobierno en Filipinas, de acuerdo con la ley Tydings-McDuffie, se esta hoy ultimando. Aprobada nuestra Constitucion por el presidente Roosevelt, solo falta que la aprobemos en plebiscito para inaugurar, despues de unas elecciones, el gobierno del Commonwealth que precede a nuestra independencia politica. Y solo digo independencia politica porque, en el orden economico, las limitaciones que nos imponen la ley de independencia son tales que la expansion material del pais se halla contenida dentro de un cerco infranqueable, impidiendo el natural desenvolvimiento de nuestros medios de vida. Si añadimos a esto lo exiguo que es el capital nativo, la timidez de nuestros capitalistas en lo que atañe a inversiones de capital en cualquier genero de industria o empresa mercantil, y nuestra aletargada sagacidad y escasa experiencia en los negocios, frente a nuestros experimentados y duchos competidores, se comprendera cuan desventajosa es nuestra situacion.

CIRIACO TUASON

Se estan haciendo gestiones para arreglar nuestras futuras relaciones comerciales con los Estados Unidos. La merma de nuestros ingresos por el decrecimiento del intercambio comercial con nuestra metropoli preocupa a la administracion americana, y el Gobernador Frank Murphy, con el presidente Roosevelt y la delegacion filipina, estan buscando la formula conducente a un trato de reciprocidad comercial que mantenga abierto para nosotros el mercado americano. La circunstancia de que el 70 por ciento de los tejidos importados por Filipinas un año antes nos era suministrado por los Estados Unidos y que ahora proviene del Japon,—correspondiendo solamente a los Estados Unidos un 30 por ciento—hace que la administracion metropolitana se interese mas por el mercado filipino pensando en medidas de proteccion arancelaria. La imposicion de altas tarifas para la importacion determinara la ruda competencia que entablaran dos paises productores, resultando de esta una guerra de precios que quizas pongan en estado inactivo los telares del pais o se les propulse con una buena inversion de capital, dependiendo de ello, naturalmente, el empleo o desempleo de una considerable parte de nuestros obreros.

Creo sinceramente que al fin comprenderan los Estados Unidos que las restricciones impuestas a nuestros productos repercutiran en sus propios intereses, cuando vean que disminuye cada dia su importacion a las islas. Sus manufactureros de tejidos de algodon ya estan palpando las consecuencias de una politica comercial puramente administrativa. Un tratado del verdadera reciprocidad, de mutuas concesiones y privilegios, es lo que se espera de la conferencia entre Filipinas y los Estados Unidos, anunciada por el presidente Roosevelt. Si llega a ser un hecho, como todos esperamos, la situacion de los obreros filipinos mejorara grandemente.

De todos modos, lo que los filipinos debemos hacer en estos momentos es prepararnos afrontar la situacion con el decidido proposito de independizarnos, no solo politicamente sino tambien economicamente. De la cohesion del pueblo nace la fuerza que necesitamos para la conquista del bienestar comun.

Como obreros que somos,—y me enorgullece decirlo porque soy uno de ellos—sabemos que el malestar, la miseria y las injusticias son la causa ocasional de las huelgas. El hambre torna irascibles a los hombres y es necesario que los trabajadores merezcan siempre atencion preferente de parte de los poderes publicos y de los patronos.

Se ha señalado el 1 de Mayo como Fiesta internacional del Trabajo. Al celebrarlo con intima uncion, deseo hacer constar en este mensaje que el obrero filipino se merece todas las simpatias y consideraciones porque es amante de la paz y del orden. Se le debe dispensar un trato fraternal, aligerar su trabajo, y otorgarle algunas horas de solaz espiritual para cultivar su inteligencia. Se le debe acomodar en un lugar sano y no en tugurios de viciada atmosfera donde se trabaja expuesto a contraer un mal.

Afortunadamente para nosotros, el trabajo en Filipinas no tiene el inconveniente de los alojamientos sin ventilacion como en las poblaciones de hacinados edificios. Aparte de uno u otro caso de esta naturaleza, los lugares de concentracion obrera estan regulados por ordenanzas sanitarias y por regulaciones de igual indole promulgadas por las gerencias para proteger al obrero. Por esta razon, la defensa del proletariado en Filipinas mas bien asume caracteres teoricos y academicos que reivindicativos y perentorios. Los jefes que al presente encabezcan los gremios raras veces estan en contradiccion con los intereses de la clase capitalista, por la armonia que existe entre el capital y el trabajo, nacida de la mutua ayuda y cabal comprension de los principios que rigen el equi-

(*Continua en la página 18*)

M.E.C.D. 2016

NUEVO EMPUJE DARA EL AUMENTO DE LA PLATA A LAS MINAS

Con la subida de precio, compañias locales se dedicaran a explotar este metal, ademas del oro

Un nuevo empuje adquiriran las minas del país con motivo del aumento del valor de la plata, dedicándose también estas a la producción de la plata en lugar de dedicarse solamente a la explotación del oro, es el contenido del informe de un técnico financiero del gobierno, que esta mañana fué preparado, en relación con la subida de la plata.

El informe dice que comoquiera que la ley federal requiere que solamente la plata doméstica y nuevamente extraída, es la que esté sujeta y regulada por el gobierno, Filipinas saldrá igualmente beneficiada.

Con la excepción de una o dos compañías de minas de la localidad que producían plata, las demás, no tenían ningun interés en el pasado en la producción de este metal, sino solamente del oro. Con este nuevo precio de la plata, se anticipa que las otras compañías mineras seguirán igualmente la producción de la plata y el oro, de continuar los precios actuales.

Por otro lado, Filipinas saldrá afectada en su importación de sacos, puesto que importa cinco millones de pesos anual aproximadamente, de la India, donde también rige el patrón plata, y tendrá que pagar precios más elevados. Filipinas, podrá exportar gran cantidad de sus productos a la India también a precios reducidos, pero se duda, sin embargo, de esto, debido a la similaridad de productos de ambos países.

Filipinas importa gran cantidad de sacos de India para nuestra producción de palay, arroz, azucar, copra y mongo. Se cree, sin embargo, que esto dará una oportunidad al país de elaborar sacos con materiales nativos, en la localidad, empleando materia prima del abacá, buri y otros productos del país.

El cura de Tanauan se somete a operación

Dignatarias eclesiaticas y civiles las primeras encabezadas por el Sr. Obispo de Lipa, Mons. Alfredo Verzosa y las segundas por el Presidente y Concejales de Batangas, han visitado ayer y hoy al R. P. Godofredo Mariño, Cura Parroco de Tanauan, Batangas, en el Hospital de San Juan de Dios, por haber sido operado ayer de apendicitis.

Entre los visitantes se encontraban varios sacerdotes, algunos de ellos Paules.

El P. Mariño fué operado ayer por el Dr. Aniceto Mandanas asistido por los Dres. Aurelio Santos y Mariño.

RODRIGUEZ INVITA A VECINOS DE RIZAL

Reunión en el "Banahaw" mañana para tratar sobre el plebiscito

Con el proposito de encauzar las actividades de los lideres y funcionarios provinciales y municipales de Rizal, respecto al plebiscito, y asegurar la ratificacion de la Constitucion, el Secretario Rodriguez ha dirigido una convoctaria a todos los funcionarios y vecinos influyentes de la provincia, para una reunion que tendra lugar el mediodia de mañana, en los altos del restaurant Banahaw. La convocatoria expedida por el Secretario Rodriguez dice:

"En vista de la proximidad del dia fijado por la Ley para la celebracion del plebiscito, que sera el 14 de Mayo entrante y, considerando que es deber civico de todos laborar porque la Constitucion fuera aceptada unanimemente por todo el Pueblo Filipino, he creido conveniente convocar una reunion conjunta de funcionarios provinciales electivos, Presidentes Municipales de todos los municipios que integran la provincia de Rizal y algunos conspicuos liders de la misma, para tratar de este asunto que considero de trascendental importancia para nuestro pais. La citada reunion tendra lugar el proximo Jueves, 2 de Mayo de 1935, a las 12:30 del mediodia y en los altos del Restaurant 'Banahaw', situado en la calle Carriedo, No. 330, Manila, y en la que tengo el gusto de invitar a usted por medio de ésta.

"Esperando que se servira usted honrar con su presencia la mencionada reunion, dada la importancia de los asuntos que se trataran en la misma, entre ellos, la adopción de un plan para inducir que acuda a las urnas el mayor numero posible de electores cualificados al efecto, me quedo como siempre".

TRIBUNA LIBRE

ESTA SECCION esta destinada a articulos de actualidad y de interes publico LA VANGUARDIA al publicarlos no se hace solidaria de los puntos de vista que en tales articulos expresen sus autores

Las inconsecuencias de un gran general

Por ADRIANO ARCEDERA

Un periodico local publicó integro el discurso del Doctor-Brigadier General, Basilio J. Valdes, de la Policia Insular, pronunciado en la convencion anual de los oficiales filipinos del Cuerpo de la Reserva del ejercito americano.

A primera vista el discurso parece ser un mero resumen del desenvolvimiento del ejercito americano, desde el establecimiento en dicho pais de los primeros emigrantes hasta estos dias y como tal no habia nada nuevo ni de extraordinario. Pero, queriendo, quizas, demostrar algo que aparezca como de su propia acuñacion, despues de señalar lo que el llama errores en las diferentes formas de organizacion militar de los Estados Unidos de America de entonces, tuvo la desdichada ocurrencia de establecer comparaciones odiosas, y lo que es peor aun, lanzando al mismo tiempo acerbas criticas contra nuestra gloriosa revolucion y contra sus miembros. Para conocimiento del pueblo en general, he aqui la parte famosa del discurso que hace mucho honor a su autor:—*"Officers were appointed by the state usually on political grounds alone, and as in our own revolution the ability to raise a certain number of men was made the sole qualification por command. It is surprising that even at this date this is practiced in some of our societies with military names and military ranks"*. Lo que traducido al castellano viene a decir, poco mas o menos, lo siguientes:—*"Comunmente el estado nombraba oficiales ateniendose a consideraciones politicas solamente, y lo mismo ocurria en nuestra propia revolucion, pues, para que uno pueda ser nombrado oficial dependia exclusivamente de su habilidad de reunir cierto numero de hombres. Y es extraño que aun en estos dias se observa el mismo procedimiento en algunas de nuestras sociedades que usan nombres y rangos militares"*.

Para el topico "Defensa Nacional" que el orador pretendia desarrollar, que necesidad tenia de profanar el recuerdo sagrado de aquella gloriosa revolucion y turbar la paz de que hoy gozan aquellos humildes y desinteresados heroes anonimos, sacancando a colacion sus actuaciones que, aun con todas las deficiencias, han dado ricos y jugosos frutos para beneficio y provecho del mismo Doctor-Brigadier General? Sera que los logros por muy discutibles merecimientos le hace a uno perder hasta el sentido de proporcion? El Doctor-Brigadier General de la Policia Insular, condena el hecho de que "El estado o gobierno nombrase oficiales ateniendose a consideraciones politicas solamente", y, como explicara al pueblo, que aun esta en ayunas, sobre la obtencion de su generalato aunque es solamente de la Policia Insular? El hecho de que en nuestra revolucion "Uno se hacia oficial solamente por su habilidad en reunir cierto numero de hombres", no es deshonroso ni vergonzoso, puesto que, a falta de capacidad tecnica le abonaba al oficial su "habilidad de reunir cierto numero de hombres"; lo cual es cien mil veces honroso que la carencia de ambas cualidades. Con esto queda demostrado que no es sensato entretener tirando piedras al techo del vecino teniendo el suyo de cristal ni es señal de ecuanimidad lanzar salivazos al aire.

Tampoco se olvidó el Doctor-Brigadier General de la Policia Insular, de criticar cinicamente a la humilde organizacion de Juan de la Cruz, muy conocida por "The National Volunteers" o 'Voluntarios Nacionales Filipinos' cuando dijo: x x x "It is surprising that even at this date this is practiced in some of our societies with military names and military ranks" o lo que es lo mismo: "Y es extraño que aun en estos dias se observa el mismo procedimiento en algunas de nuestras sociedades que usan nombres y rangos militares". Vuelvo a repetir, para el topico Defensa Nacional que el Doctor-Brigadier General parecia esforzarse en desarrollar, que justificacion habia de su parte para criticar a una humilde organizacion que no tiene mas fin que sostener y defender la Constitucion de los Estados Unidos de America asi como tambien sostener y defender a nuestro propio gobierno aun a costa de sangre y vidas, y dentro de sus escasos recursos ayudar al pais en la preparacion militar y prestar servicios al pueblo en cualquier contingencia o calamidad nacional? Los Voluntarios Nacionales, sin alharacas ni aspavientos ya han prestado, aunque insignificantes, servicios al pueblo y gobierno filipino, y que por ser humildes y pequeños, y por no gozar de gangas y emolumentos, pasaron desapercibidos como era de esperar. No hay motivos para que los National Volunteers le quiten el sueño al celoso Doctor-Brigadier General de la Policia Insular. Los National Volunteers son conscientes de que proceden del gran monton y como tales no gozan de vara alta en las altas esferas gubernamentales. Los National Volunteers jamas acariciaran la torpe ilusion de formar el nucleo del futuro Ejercito Filipino. Los National Volunteers jamas seran petulantes ni envidiosos y mucho menos pretenciosos. Que en los National Volunteers uno se hace oficial con solamente la habilidad de reunir cierto numero de hombres no tiene nada de deshonroso y al contrario, con esto se demuestra que un humilde aprendiz a oficial en la organizacion tiene un valor efectivo en el mercado de la opinion publica y ocupa un lugar preferente en el corazon del pueblo; factores muy envidiables que muchos querrian para si y la organizacion, en general, cuenta con un activo a su favor: La simpatia y el apoyo popular, que, puestos, como ya lo estan, a disposicion del gobierno soberano y del nuestro propio daran, no hay duda, resultados mucho mas positivos en epocas precarias que cualquier bluff o ganzada de ocasion. No hay estado o nacion, grande o pequeña, que haya sobrevivido a las mil y una vicisitudes porque ha tenido que pasar en su existencia nacional que no lo deba todo a sus hijos fieles y consagrados con el honroso nombre de: "voluntarios".

Y lo mas gracioso aun es que, el Doctor-Brigadier General, aconseja en su famosisimo discurso la ecuanimidad y que no debemos perder la cabeza en estos precisos momentos de prueba, y, es el primero en perder la suya, arremetiendo con tanta saña no solo a los que el cree que algun dia podrian constituir un obstaculo a sus elevadas aspiraciones militares, sino tambien contra los que solamente deben merecer la profunda veneracion y eterna gratitud de la raza filipina.

Bastante por hoy.

LA ETERNA PARADOJA

Por ALBERTO SHARA

Vivimos como acorralados siempre de algo que nosotros mismos ni siquiera comprendemos. Con el desarrollo de los acontecimientos actuales en el terreno político, hay para lamentarse y ser digno émulo de Jeremías.

La consecuencia de los que gobiernan, o tratan de gobernar el país, al fijarnos en algunos procedimientos de esos que astutamente intentan introducirse, como Pedro en su casa, en el predio de las canongías y prebendas gubernamentales, nos presta la única oportunidad de decir escuetamente una verdad que, tal vez, muy pocos aun la saben. Nos referimos al funesto resultado de la propia obra *coalicionista* de los Sres. Quezon y Osmeña.

Al principio creiamos, y con toda la sinceridad de nuestra alma, que estos dos grandes caudillos políticos en las Islas, serian, lo menos, como aquellos redentores del pueblo de Israel, oprimido por las rigidas imposiciones del soberano. Rasgaban el velo de la desunión en los altares de la patria, y hacían conmover toda la región sideral con sus voces alarmantes de solidaridad, cooperación y sacrificio por la salud política, económica y social del pueblo; y, sin embargo, ¿qué es lo que pasó cuando vino a visitarnos con una temporada de diez años la tan maltratada y asesinada ley de la independencia H-H-C? Esta fué entonces la manzana de la discordia, el vórtice de las pasiones encontradas en el campo inmenso de la política, donde una larga peregrinación de oportunistas, intrigantes y políticos repudiados que, con la baba pestilente de sus inventadas calumnias, apestaban el ambiente de las buenas conciencias, sembraban el terror y la incertidumbre, la suspicacia y la maledicencia pública con la linterna en alto de la eterna paradoja.

Si el pueblo ha conseguido, por medio de los instrumentos de la paz y del orden, su libertad como caso único en la historia de un país dominado dos veces por naciones mas adelantadas del mundo, no puede, desde luego, concebirse que el egoismo y mezquindad, sean copartícipes de ese triunfo moral conseguido, porque si tal triunfo o victoria existe, debe ser limpio y alejado de toda suspicacia y de todo asomo de vanidad.

En nuestro caso presente, las cosas se han vuelto al reves. Consideran como triunfo lo que en la realidad es una derrota. Y las derrotas como triunfos en circunstancias favorables al destino del país. Las restricciones económicas en forma de legislaciones del Congreso Americano, realmente son nuestras derrotas; y, sin embargo, las consideramos siempre como triunfos por la aprobación de la Ley Tydings-McDuffie que concede la independencia, tras diez años de ejercitar la estaca de las limitaciones en las espaldas del pobre Don Juan Crucificado.

Ahora viene la coalición después de las palabras gordas e insultos de sabor callejero, proferidos por los de arriba y celebrados con desverguenza por los simples bravucones de la calle. Pero esa coalición que viene muy prematura, que tiene y tendrá por consecuencia el vergonzoso reparto de sinecuras y puestos del gobierno por anticipado, nos recuerda el caso de un prestatario dispuesto a pagar al usurero el 50 por ciento de interés, con tal de conseguir inmediatamente un buen prestamo, para saciar sus ambiciones y caprichos, no importando que la dignidad y el decoro nacional anden por los suelos como unos trastos viejos.

Antes de las elecciones y de la inauguración del nuevo gobierno de la Mancomunidad, los caudillos filipinos ya se dan las manos en santa paz y concordia, mientras que el pueblo representado por ellos, piensa de otro modo, se inquieta, protesta y se mata. Ahi tenemos la consecuencia de su propia obra política, envuelta siempre con la sabana paradójica de un estupendo caudillaje político.

Quiapo, Manila
Marzo 31, 1935

La bandera y el Alcalde Posadas

Por FAUSTINO CRUZ

Hace algún tiempo que el Alcalde esta bendita ciudad, escandalizado quizas del mal uso de nuestra enseña nacional, que hasta se servia de adorno en las ruedas de los vehiculos, creyó conveniente publicar en la prensa una declaración a guisa de proclama, definiendo y regulando el uso adecuado de la bandera filipina.

El propósito era bueno y patriotico. Era para colocar nuestra emblema nacional a la altura del respeto y de la dignidad que se merece entre propios y extraños, como veneran otros paises sus respectivas banderas nacionales. Una duda, sin embargo, nos asalto al tropezarnos con aquella parte de la proclama en cuestión, en donde se decia que la bandera de una religión esta por encima o debe colocarse encima de la bandera filipina, por la razon, según el Alcalde de la ciudad, de que Dios está por encima de la patria. Y la bandera de una religión, a juicio del ejecutivo de la ciudad, es la bandera de Dios.

¿Nos permitirá el Alcalde Posadas preguntarle en que parte de la Ley de la Bandera está provista la disposición de que, si se usa la bandera de una religión, ésta deberá estar por encima de nuestra enseña nacional? Y, siendo asi que la bandera filipina tiene que estar, de acuerdo con la ley, junta a la bandera americana, ¿querrá decir el Alcalde que la bandera de una religión tendrá que colocarse también por encima de la bandera americana?

Además, siguiendo la teoria del Alcalde Posadas de que la bandera de una religión es la bandera de Dios, y existiendo, como existen, varias religiones con sus correspondientes banderas, ¿no se podria concluir, con esto, de que Dios tiene, no una, sino tantas banderas como religiones hay en todo el mundo?

Estos son meras dudas que queremos que nos aclare el Alcalde Posadas, ya que lo que pretende el mismo al publicar aquella su declaración era, precisamente, para evitar el uso impropio e inadecuado de nuestro emblema nacional, dictando reglas e interpretaciones de conformidad con las disposiciones de la Ley de la Bandera; pues, a la verdad, ni en todas y cada una de las provisiones de la citada ley, ni en la misma proclama del Gobernador General regulando el uso de la bandera filipina, no hemos encontrado ninguna disposición que coloca a la bandera filipina por debajo de ninguna otra bandera, con excepción de la bandera americana, por ser ésta el emblema de la nación soberana que nos rige y gobierna.

LA COALICION

(Contestando ciertas criticas lanzadas por algunos oradores en la Plaza Moriones).

Por ATILANO YNCHAUSTI

Aunque nos consta que el miting del sabado pasado en la Plaza Moriones, encabezado por un puñado de anti-coalicionistas, ha sido friamente acogido por el pueblo de Tondo—hecho que quedó patente por el escaso público que ha acudido al mismo y que desanimó tanto a sus promovedores, los Sres. Gerónimo Santiago y Alfonso Mendoza, que no se atrevieron a pronunciar los discursos que llevaban preparados en sus bolsillos—y los discursos allí pronunciados por ciertos señores desconocidos por el público tondeño no consiguieron atraer la atención de los presentes que discutian entre si en grupos dando oidos de mercader a los oradores en vista de la publicidad que se ha dado en la prensa a dicho miting, vamos a decir dos palabras.

Filipinas entera acepta en buena hora la coalición. El pueblo entero, consciente de sus responsabilidades contraidas ante el mundo civilizado, por la aceptación de la Ley Tydings-McDuffie y por la aprobación de la Constitución del Estado de la Mancomunidad, acoge la coalición como el paso mas acertado que las necesidades imperiosas del presente demandan de sus liders. Y lo acoge con sincero regocijo en el corazon, porque una vez mas, con orgullo y admiración descubre en sus liders, con la coalición, una virtud cívica que pocos liders en otras naciones han sido capaces de demostrar en momentos criticos de gran trascendencia

(Continua en la página 10)

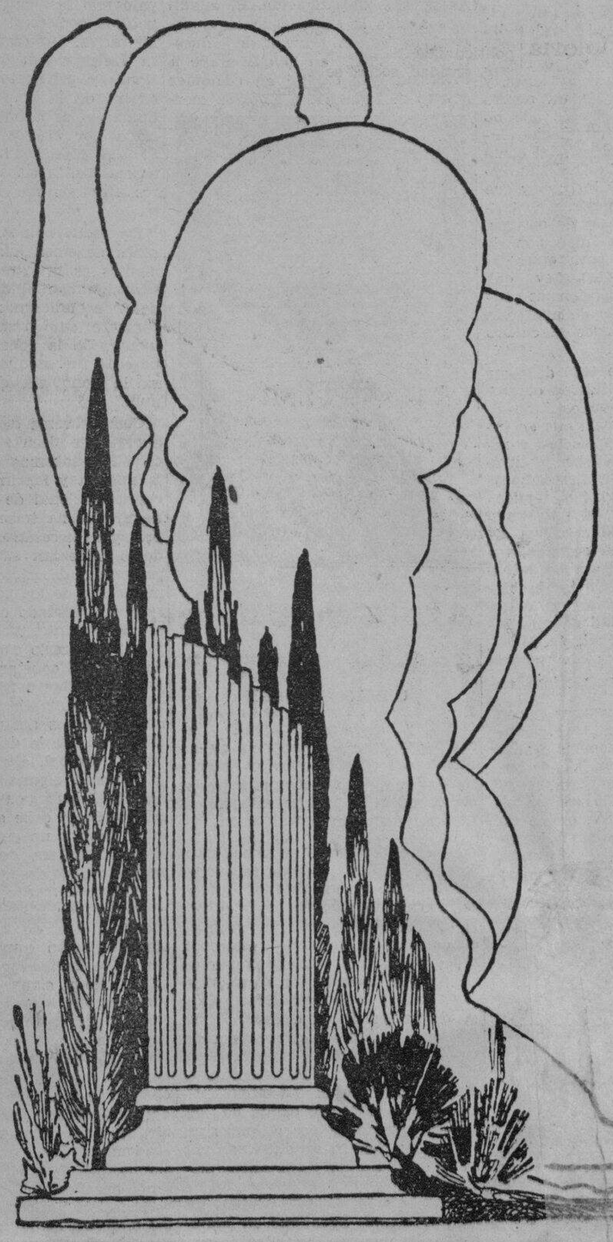

E. P. D.

El Sr.

WILLIAM C. BRADY

Miembro del Bufete

DeWitt, Perkins, Brady y Ponce Enrile

Fallecio a las 4:45 a. m. de ayer, a la edad de 57 años.

Su desconsolada familia participa a sus amistades tan sensible como irreparable perdida y suplica una oración por el eterno descanso del alma del finado.

El cadaver se halla de cuerpo presente en la Catedral de Intramuros, donde se celebrarán las exequias funebres a las 4:00 de esta tarde, despues de las cuales se procedera al entierro que se verificará en el Cementerio del Norte.

La familia suplica que no se envien coronas.

Manila, 1.o de Mayo de 1935.

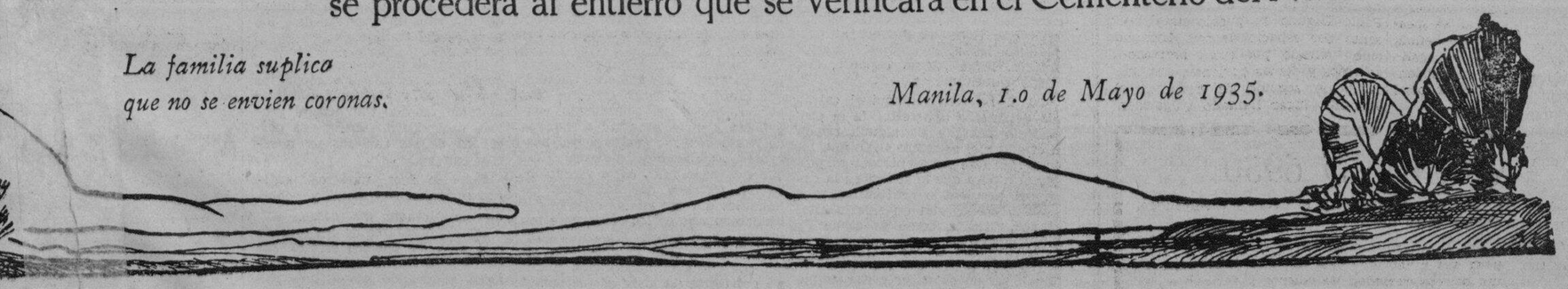

M.E.C.D. 2016

PAGINA SOCIAL

De la COLONIA ESPAÑOLA

Por Gloria Romero Salas
— Teléfono 5-62-29 —

Despues de pasar una temporada en Manila, ha regresado a Negros la Sra. de D. Manuel Oleaga.

Hace unos dias se reunieron en "Villa Julia" residencia de la familia Ortigas (D. Francisco) en Baguio, pasando una tarde muy divertida las señoritas Maria Cacho, Lulu Loring, Charito Chicote, Muchi, Amelia y Letty Brias, Merceditas Von Kauffman, Helen McMicking, Josefina y Ofelia Brias, Carmen García Llamas, Carmen y Asuncion Biel, Marin Beech, Betty Salti, Salud Romero-Salas, Julita y Amalita Ortigas.

Ha salido en el "President Jackson" para China y Japon el Dr. M. Rodriguez Saa.

En viaje de negocios ha marcado a los Estados Unidos el Sr. Rufino Ansoegui, de la casa Manuel Pellicer y Compañia.

La semana ultima han subido a Baguio, para pasar la temporada, la Sra. de D. J. Joaquin Elizalde, y la Sra. de D. Alfonso Zobel y su hermano D. Enrique Pfitz.

El domingo de Pascua, para celebrar el dia, la señorita Margarita Araneta, reunió a unas cuantas amigas en su residencia de Baguio, en un "Easter Bonfire Party" que resulto animadisimo, asistiendo las señoritas Luisa y Lina Obieta, Luisita Arias, Consuelo, Rosita y Teresa Araneta, Pomona Gomez. Luisita, Carmen y Elena Araneta, Mercedes Camus, Nena Jalandoni y Conchita Goiti.

Fiesta de todo el dia en casa de Anita Moral

La señorita Anita Moral, hija de Don Nazario Moral, celebrara su cumpleaños con un party en la residencia de la familia en San Rafael, 487 San Miguel, al domingo 19 de Mayo. Ella cumplira en dicha fecha dieciocho primaveras. La lista de invitados incluye a los siguientes:

Srtas. Rosie Escueta, Naty Crespo, Naty Cueto, hermanas Zialcita, Barbara Muñoz, hermanas San Juan, hermanas Criss, Rosie Tuason, hermanas Perez; Deogracias Rosario y señora, M. Ramos y señora, P. Quimora y señora, Efrain Carlos, P. Llanas, J. Pascual, H. Santos, A. Ramos, A. Esguerra, A. Rejuso, Zarate, Perez, J. Teodoro, jr., E. Santiago, E. Santos, R. Santos, M. Lozada, Domingo Raymundo, J. de Mesa, S. Montenegro, T. O. Posadas, Miguel Velarde.

La reunion empezara a las 9 a. m. y durara hasta las 6 p. m.

Flores de Mayo

La piadosa y tradicional fiesta de las Flores de Mayo se celebra como en años anteriores en la Parroquia de Santa Ana con la misma solemnidad de siempre. Durante la fiesta, que empieza hoy y durara hasta fines del presente mes, las chicas del distrito ofrenderan flores naturales a la Virgen todas las tardes.

Por el exito de la fiesta de este año todas las señoritas de Santa Ana trabajan con inusitada actividad y entusiasmo. Solamente por esto, se puede asegurar desde hoy un exito completo.

PERSONALES

El Sr. Santos Cubal, vecino de Bukidnon, fue operado de apendicitis en el Mercy Hospital por el Dr. J. Abuel.

El niño Eric Torres y Sinco, primogenito de los esposos Narciso Torres y Maria Sinco, celebro su tercer cumpleaños el lunes pasado con un party infantil. La reunion tuvo lugar en casa de los Sres. de Torres, en la calle Maria Carpena.

Son padres de una niña, que vio la luz felizmente el lunes, 29 de Abril, el Sr. Eulogio Rodriguez, del Museo Nacional, y señora. Madre e hija se encuentran bien.

Por el tren expreso del norte de Luzon regresaron anoche a Manila, procedentes de Baguio, las Srtas. Elena Albert y Rina C. Reyes. La Srta. Reyes, por varios dias, fue huesped de la Srta. Albert, en el "cottage" de los Albert en la ciudad veraniega.

Varias chicas de la crema social de Manila tambien estan aqui de regreso desde ayer. Entre ellas se cuentan las hijas del representante Diokno, la del gobernador Sevilla, las Srtas. Candida Bautista, Julieta Abad y otras.

Para contarse entre los primeros que estrechen la mano al ex-speaker Roxas, cuyo arribo se señala para el 11 del actual, el delegado Jose C. Locsin, por Negros Occidental, se propone venir a esta capital dentro de poco.

Las bodas de este dia en la Delegacion Apostolica y en el Palacio Arzobispal

Izquierda a derecha, la dama de honor, Srta. Charito Vacani; la novia, Carmen Vacani Gonzalez; el novio, Eugenio Suarez; y la 'flower girl', Zoraida Suarez. Fueron padrinos, Don Juan Grey, tio de la novia, y la Sra. Doña Zoraida de Suarez, madre del novio. Después de la ceremonia religiosa, la comitiva nupcial y los amigos presentes pasaron al Casino Español, en donde hicieron honor a un esplendido desayuno. Los recien casados salieron para Baguio en viaje de novios.

La fotografia del centro presenta a los Sres. Araneta-Yulo, rodeados de sus padrinos. La novia, Filomena Yulo es hija del finado gobernador G. Yulo, de Iloilo, y es una de las activas profesionales en Ciencia Domestica. El novio, Oscar Araneta, es defensor público en Negros Occidental. La boda fué solemnizada a las 6:30 a. m. de hoy en el Palacio Arzobispal, actuando de oficiante, el Señor Arzobispo de Manila, Mons. Michael J. O'Doherty. De izquierda a derecha: la dama de honor, Srta. Ramona Vargas; la madrina, y hermana de la novia, Doña Marina Y. de Vargas; la novia; el novio; el padrino, Hon. Ramon Torres; y el caballero de honor, Lucas Lacson. Detras de los contrayentes aparece Monseñor O'Doherty. El niño de las arras y las dos 'flower girls' son hijos del Sub-Secretario Jorge Vargas. El acto ostento caracter puramente familiar.

Abajo estan los esposos Juan Garcia y Pacita Gruet, con sus padrinos, el ex-gobernador Ernesto Gardiner, de Tarlac, y la madre de la novia, Doña Fe E. de Gruet. También aparecen en la fotografia la madre del novio, Doña Leona P. Vda. de Garcia, y el padre de la novia, Don Alfredo Gruet. De izquierda a derecha: Sr. Gruet; la Sra. Fe de Gruet; la novia; el novio; Dña. Leona P. Vda. de Garcia; y Don Ernesto Gardiner. La 'flower girl' es la niña Pachola Villanueva, y el niño de las arras es Ricardo Cu Unjieng. Es acto—un verdadero acontecimiento—tuvo lugar a las seis de esta mañana en la Delegación Apostólica. Los detalles de la boda se publicaran mañana. La boda Suarez-Vacani fué solemnizada en la Basilica de San Sebastian el domingo pasado. El Sr. Eugenio Suarez es uno de los antiguos empleados de la Casa Elizalde. Carmen Vacani Gonzalez, hoy señora de Suarez, es sobrina del conocido propietario de esta capital, Don Juan Grey. Ella llevó un traje nupcial 'charmeuse' confeccionado por Doña Lolita Alonso de Muñoz.

Un party entre estudiantes de verano de la Universidad

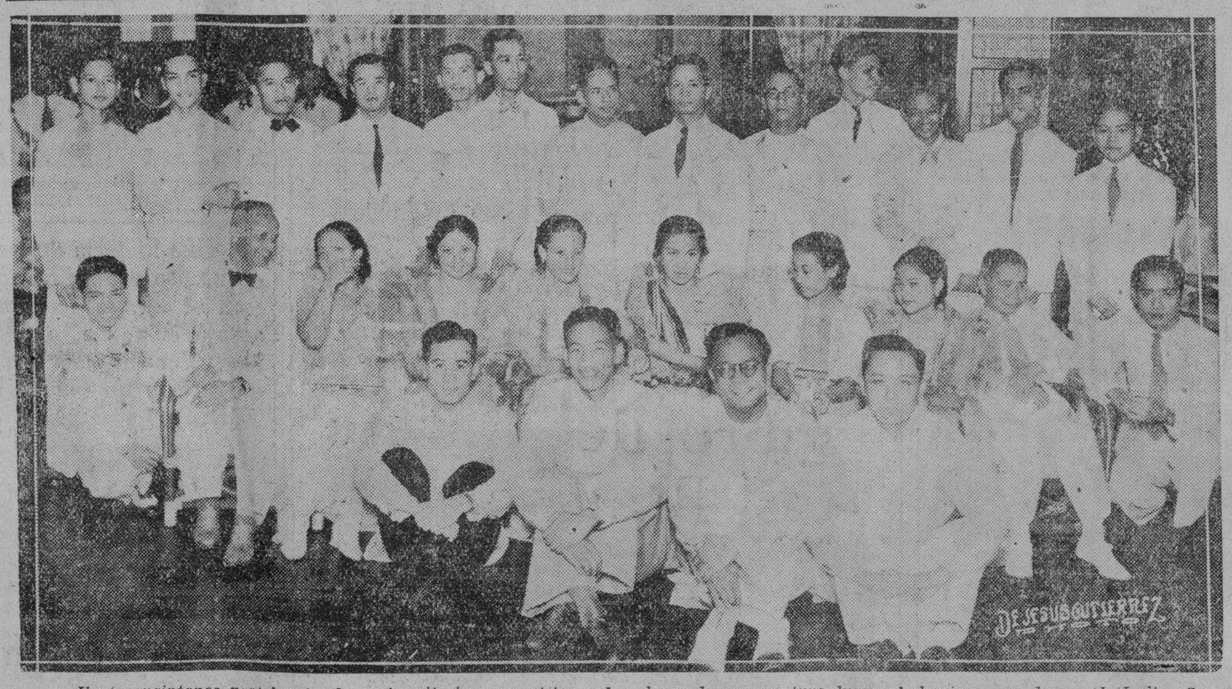

Un 'acquaintance party' entre los universitarios que asisten a las clases de verano tuvo lugar el domingo pasado en el 'Ladies Social Hall'. La reunion consistio en un 'tea dansant.' En la fotografia aparecen los principales organizadores de la fiesta, todos ellos miembros del consejo estudiantil de U. P. Primera fila, de izquierda a derecha, L. Camins, C. Pascual [presidente], N. Garcia, y J. Balagot. Segunda fila, Dr. V. Gokhale [adviser], Sra. de Cruz, Evelina Kalaw, Isabel Marin, Rutheba X. Burgos, Luz Ancheta, Srta. Espiritu, y Dr. Clemente. Tercera fila, Sres. Galio, Rualo, Sunico, Espiritu, Santos, Cancio, Espejo, Vaviera, A. Resurreccion Reyes, Casimiro, y otros.

El Sr. Tolentino, de San Pablo, agasajado con un animado baile

El Sr. Tiburcio A. Tolentino que ha regresado recientemente a S. Pablo Laguna su pueblo natal, ausente por espacio de seis años ha sido honrado por sus hermanos, sobrinos y demas parientes con una recepcion seguida de baile en el historico lugar llamado vulgarmente Bulaburan el dia 21 de Abril.

El espacioso salon de la residencia de los Tolentinos en dicha localidad no ha sido suficiente para acomodar a los numerosos invitados.

La linea de recepcion estaba formada por el huesped de honor, Tiburcio A. Tolentino; el farmaceutico, Sr. Arsenio Lopez; el Sr. Primo Balverde; la Srta. Tiray Biglete, Srta. Feling Gapaz, y Srta. Drusing Malabonga—todos ellos son hijos de Bulaburan.

(Continua en la página 13)

Una expedicion veraniega de Manila a Baguio en 38 horas con alojamiento, comida y baile

Hay en perspectiva una expedicion veraniega a Baguio de solo 38 horas, ida y vuelta, que organiza la Manila Railroad Co. Respondiendo a numerosas peticiones de otra excursion a dicha ciudad, durante la presente temporada de calor, la empresa anuncia que la proxima jornada se señala para los dias 18 y 19 de Mayo. Los excursionistas saldran de la estacion de Tutuban a las 6:50 a. m. del 18 y emprenderan de Baguio el viaje de retorno a la 1:30 p. m. del 19 para llegar a Manila a las 8:35 del mismo dia.

Los expedicionarios seran alojados en el Pines Hotel. Como en el pasado, los billetes para esta expedicion incluyen tales privilegios como viaje de ida y vuelta, alojamiento, comida, paseos por Baguio y baile. Teniendo en cuenta las limitadas facilidades de acomodo en el Pines Hotel, no se haran reservas a menos que las peticiones vayan acompañadas del pago total de los billetes, o, por lo menos, un deposito.

El despacho de billetes esta abierto y se cerrara el 10 de Mayo. Para cualquiera otra informacion que se deseare en relacion con esta excursion veraniega a la ciudad de los pinos se podra dirigir al Sr. A. D. Masaganda, encargado de la expedicion, de la M.R.R. Co.

En el consulado aleman habra recepcion esta noche en honor a la fiesta nacional de Alemania

La comunidad Alemana de Manila encabezada por el Consul Dr. Joachim Schulze, celebrara su fiesta nacional este dia. A las ocho de esta noche habra una recepcion en el Consulado Aleman en la calle Arlegui.

El Dr. Schulze ha declarado que el gobierno Nacional Socialista de Adolf Hitler ha designado el dia nacional del trabajo como la fiesta nacional para expresar la conviccion de que la fundacion de la existencia de Alemania descansa sobre el trabajo pacifico de todos los Alemanes unidos en una verdadera comunidad.

Tambien agrego el Dr. Schulze, lo siguiente:

"El pueblo filipino tambien está en visperas de una nueva era y estan por colocar los cimientos de un nuevo orden en su estado. Los Alemanes en Filipinas estan siguiendo el desarrollo de este hermoso pais donde disfrutan de la hospitalidad con gran interes y simpatia y dan sus votos en su Fiesta Nacional para que la antigua amistad entre las dos naciones pueda aun profundizarse mas y que la Nacion Filipina tenga el mejor exito al establecer su nuevo estado".

Tres graduadas con honores seran agasajadas con una jira mañana

Bangar, La Union, Mayo 1.—Dos graduadas con honores del Colegio de Santa Escolastica, las Srtas. Amparo Mabanag y Luz R. Bello, ambas de este pueblo, valedictorian y salutatorian del departamento de Artes del Hogar de la high school, y la Srta. Fanny Bello, valedictorian en la escuela elemental de aqui, seran honradas mañana con una jira en el barrio de Paratong ofrecida por la Srta. Cheng R. Bello, alumna del colegio de Santa Escolastica. Elevados funcionarios y conocidos vecinos fueron invitados a la fiesta, entre estos, Mons. Bonifacio Brillantes, Hon. Bernardo de la Peña y Sra., Senador Alejo Mabanag y Sra., Juez Isidro Bello, Presidente Buenaventura J. Bello de la Northern Colleges, Dr. Bruno Gaerlan y Sra., Rev. Marcos Carmelo, Ingeniero Ramon Caluya, Bonifacio Gavina y Sra., Atilano Mangibin, Director Adolfo Ramirez del St. Theresa's Hospital de Manila, Irisneo Asiaten y Sra., Dr. Manuel Bello y Sra., Mariano Castro y Sra., Srtas. Amparo Mabanag, Milagros Mabanag, Alice R. Bello, Luz R. Bello, Fanny Bello, Ester Bello, Pilar Bello, Cosmedin Mabanag, Josefina Mabanag, Estrella Bautista, Paquita Bautista, Charing Bautista, Norberta Coloma, Avelina Morales, Susana Asiaten, Aurora Mangibin, Virginia Laxamana, Nenet Valencia, Maxima Coloma, Leona Mendoza, Socorro Vergara, Mrs. Lourdes R. Bello y otros.

Rumboso bautizo en el pueblo de Nasugbu el Sabado de Gloria

Nasugbu, Batangas.—El bautizo de la hija de los prominentes vecinos de este pueblo, Sres. Felix Araullo, fue solemnizado por el cura de la Iglesia Catolica de Nasugbu. La madrina fue la Srta. Lina Araullo, Miss Luzon de 1931.

Se sirvio a los comensales el delicioso lechon y otros platos genuinamente filipinos.

Entre los concurrentes figuraban el Rev. P. Casimiro, cura parroco del pueblo, el Rev. Makatangsi de Lian, el Dr. Makatangsi, el Dr. y Sra. R. Lugod, el ex-presidente Pedro Samaniego, el Sr. Manuel Araullo y Sra., Sr. Felipe Oliva, Sr. Manuel Araullo, el padrino, señoritas Lina Araullo, Mercedes Dimalanta, Beatriz Samaniego y Remedios Araullo, Sras. Felicisima de Villa y Amparo Sigat de Araullo.

Una esplendida merienda se sirvio por la tarde en el jardin de la casa.

AGRADECIMIENTO

Los padres de la niña Aurea Mauricio y del Rosario que fallecio el 24 de Abril proximo pasado, hacen constar su profundo agradecimiento a todas aquellas personas que asistieron a la misa de cuerpo presente en la Iglesia de Quiapo el Domingo ultimo 28, y a la conduccion del cadaver a su ultima morada. Tambien estan muy reconocidos a todas aquellas personas que enviaron coronas y expresaron su condolencia a la familia.

AGRADECIMIENTO

La familia Lao desea expresar su profunda gratitud a todas las personas que enviaron coronas, asistieron al entierro o de otro modo expresaron su condolencia por la muerte de Doña Marcela Lao de Lipana. (Remitido)

"Mancomunidad Pampangueña"

Inspirada en el nuevo regimen politico que despunta en el pais, otra entidad social se agrega a la lista de su clase. Se denomina la "Mancomunidad Pampangueña" y está compuesta por elementos sociales conspicuos de ambos sexos, tanto de edad madura como de años moceriles.

Anoche debio haber tenido lugar el "rendez-vous" inicial de esta asociacion, el cual, teniendo en cuenta el prestigio, la prominencia, el arraigo y la posicion sociales de sus promovedores debio haber sido un exito brillante. Son sus dignatarios los siguientes: como Alto Comisionado, el delegado Felix B. Bautista; como presidente, el Sr. Justino A. David, y como gerentes las Sras. Da. Encarnacion de Baluyot y Da. Esperanza G. de Mercado.

La fiesta inaugural se desarrollo en el historico edificio municipal de S. Fernando, Pampanga.

DR. D. TAMBUATCO
para Operaciones Quirúrgicas Apendicitis, Tumores del cuello, Matriz, Ovario, Calculo del Riñon, Vejiga, Fracturas y otras —dueño.
HARRISON HOSPITAL
PASIG HOSPITAL
Rayos X—Ambulancia gratis
5-7 p. m. Kneedler Building, 220 Carriedo
Llame o escriba por información

INVITACION
Queda Vd. cordialmente invitado a ver en mi salon de exhibiciones:
Modernos dormitorios completos P250.
Comedores modernos el juego.. 250
Salones tapizados, trabajos de hierro y cristal, lamparas modernas, etc.
ANTONIO FERRER
Fabrica de Muebles
Jesuitas int. Sta. Ana. Tel. 5-76-46

FABRIKOID 6950
es la tapiceria del Siglo XX que sustituye al cuero y desde luego, uno de los mas recientes descubrimientos.
Hoy en día su uso es multiple y su utilidad muchisima. Sirve para el auto, para sus muebles y 6950 de otros casos en que se aplica. Hay una selecta variedad de colores y formas en su veteado, que representan lo mas moderno—
Use FABRIKOID con su matiz veteado en forma de T.
PARSONS HARDWARE CO. 805 Echague MANILA

EL POLVO "CLUB" PARA LA CARA
es lo mejor...
(1) Por la elevada calidad de los ingredientes usados para prestar suma suavidad—
(2) Porque proporciona la Belleza y el Encanto que el mundo admira—
(3) Porque tiene una fragancia—Bella—Romantica—Encantadora—
(4) Porque es absolutamente inofensivo aún al cutis más delicado—
(5) Porque esta especialmente hecho para los tropicos—
(6) Porque más jovenes usan el POLVO "CLUB" PARA LA CARA que de todas las otras marcas combinadas—
(7) Porque una vez que lo use, nunca lo cambiara por otro—
COMPRE UNA CAJITA AHORA...
EL POLVO "CLUB" PARA LA CARA PRESTA ENCANTO A LA FACCION

Ahora en su apogeo!
VENTA ESPECIAL
de
CALCETERIA HOLEPROOF
para Señoras y Caballeros
Termina Sabado 4 Mayo

Para Señoras	Para Caballeros
Chifon puro y "Service Weight"	Seda y Lisle—lisa y fantasia
Regular P1.95 a P4.00	Valores de P1.00 a P2.50
AHORA	AHORA
P0.95 a P2.35	P0.45 a P1.45
Medidas 8 a 10-½	Medidas 9 a 12

Más de 300 pares de medias para niños con ahorros de 25% a 60% para Ud.
Hamilton-Brown
109-11 ESCOLTA

M.E.C.D. 2016

EN LOS CINES hoy

IDEAL—"Shadow of Doubt".
METROPOLITANO—"The Iron Duke".
CAPITOL—"All the King's Horses".
LYRIC—"One More Spring".
GRAND THEATER—"Against the Law".
RADIO—"Right to Romance".
FOX—"Legong".
SAVOY—"The Private Life of Don Juan".
TIVOLI—Cambio de programa.

Los conflictos azucareros van agravandose; Torres actua pronto

En vista de las miles de quejas presentadas por los terratenientes en los distritos azucareros en relación con la distribución de los fondos derivados del impuesto de utilización, el Secretario del Trabajo, Sr. Ramón Torres se vió obligado a movilizar a todos sus agentes y demás personal disponible para resolver los conflictos que han surgido entre los aparceros y los propietarios de terrenos.

La situación en varias provincias azucareras de Luzón, especialmente, se ha vuelto demasiado seria. A menos que los propietarios de terrenos cambien de actitud y se decidan pagar a sus aparceros la parte de bonificación que corresponde a estos en la distribución del impuesto de utilización, el gobierno retendrá el pago de los cheques expedidos por la administración de la limitación azucarera.

Los agentes y defensores públicos del Departamento del Trabajo están emprendiendo una vigorosa campaña en todas las provincias afectadas por estos conflictos y el Secretario Torres ha expresado la confianza de que los propietarios de terrenos acabarán por reconocer los derechos de los aparceros en el reparto de los beneficios derivados del impuesto de utilización.

El Secretario Torres ha manifestado que en su oficina continuan recibiéndose quejas de los aparceros de las provincias de Bataan, Batangas y también en las provincias bisayas, incluyendo Negros. Pero la provincia más afectada y en la cual se corre peligro de que se registren desórdenes es en la Pampanga.

Torres ve la causa del fracaso de las colonias agricolas

El Secretario Torres que ha vuelto recientemente de un viaje de inspección deplora el fracaso de los colonos que se han establecido en Mindanao y la difícil situación que afrontaron las colonias, atribuyéndolo a la falta de un programa práctico de colonización.

Dice el Secretario que en el caso de la distribución y concesión de *homesteads*, el gobierno no debe limitar sus actividades a la medición y disposición de los terrenos públicos sino que debe velar porque los *homesteaders* trabajen el terreno para su beneficio y para el bien de la comunidad.

El defecto principal que el Secretario ha encontrado en su inspección para conocer la vida de los colonos es el descuido del gobierno en velar por el bienestar de los colonos. El Secretario Torres se ha enterado de que muchos colonos han vendido sus propiedades y otros lo han cedido en arriendo. El secretario dice que hará varias recomendaciones al Gobernador General para asegurar la prosperidad de las colonias agrícolas y entre ellas menciona las siguientes:

(a) Establecer pequeñas poblaciones en los centros de los terrenos destinados para la colonización, para facilitar la sanitación y los medios de transportación.

(b) Establecer granjas o estaciones experimentales cerca o en el centro de los terrenos destinados para la colonización para el beneficio de los colonos.

(c) Proveer facilidades económicas y ayuda en forma de semillas a los colonos.

(d) Decidida cooperación de las autoridades provinciales para el éxito de las colonias. Las autoridades locales prestan muy poco interés a estos grupos de colonos.

En el Cine Grand

John Mack Brown y Sally Blane, en la pelicula 'Against the Law'. Esta cinta se exhibe hoy en el Cine Grand.

"One More Spring"

El popular Warner Baxter, que actua con la encantadora Janet Gaynor en la pelicula 'One More Spring.' Esta cinta se exhibe hoy en el Cine Lyric.

PUGILISTA QUE AGREDIO A UN POLICIA, COGIDO

Frank Grove es arrestado en casa de un amigo en Cavite, donde se escondia

El pugilista Frank Grove, que trato de matar al jefe de policia James L. Bent, del arsenal de Cavite en la noche del sabado, hiriendole gravemente y robandole despues, mientras iba en el coche de este desde la población de Cavite, ha sido arrestado finalmente ayer en una casa de un amigo de Grove en el barrio de San Roque, Cavite, donde segun el mismo Grove estuvo escondiendose desde que ocurrio la agresión.

El arresto se realizo por soldados de la Constabularia y policias municipales, quienes, en previsión de una subita resistencia de Grove, al que creían armado, rodearon la casa rifles y revolveres en mano. Grove, con todo, se entregó pacificamente y no hubo necesidad de emplear la fuerza para arrestarle.

Segun Bent que hasta ahora se halla en grave peligro de muerte por las heridas que recibió de su agresor, Grove es un empleado despedido del arsenal por mala conducta. Antes de salir de su trabajo prometió vengarse de Bent.

Ademas del dinero que Grove consiguió de Bent, se llevo también, segun se cree la pistola de calibre .25 con que este trato de repeler el ataque.

Bent iba en su coche en la noche del sabado, cuando se encontro con Grove que le pidió que le llevara a Dalahican para ver a un amigo. Ya en el coche Grove saco a relucir una daga y apuntandola a Bent le obligo a que siguiera hasta Manila. Ya en Parañaque le agredió y Bent herido y sin sentido fue abandonado en la carretera provincial.

'Palooka from Paducah', con Buster Keaton

Buster Keaton

Buster Keaton, el mas grande comediante de America, aparece ahora en el cine Lyric en la pelicula "Palooka from Paducah". En el mismo programa aparecen Janet Gaynor con Warner Baxter, protagonistas en "One More Spring".

De la Batalla de Waterloo

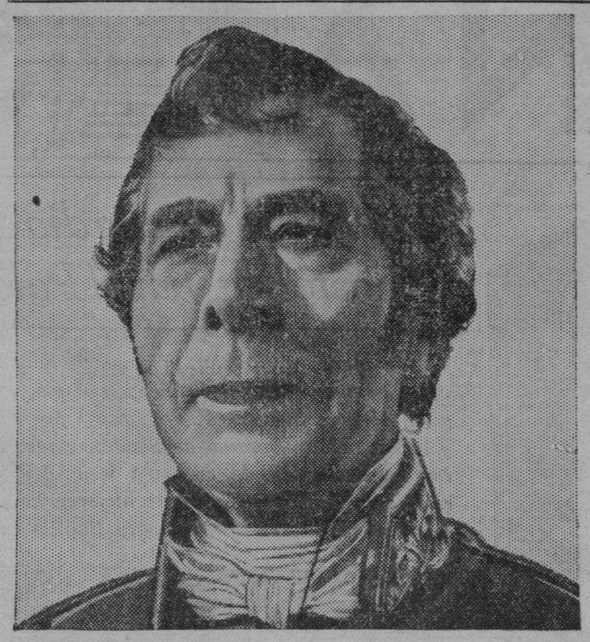

George Arliss, uno de los principales protagonistas en la pelicula 'The Iron Duke'. La batalla de Waterloo esta representada en esta cinta por una serie de escenas dramaticas, incluyendo la historica ocasion en que Napoleon Bonaparte y el duque de Wellington se vieron frente a frente.

Un soldado beodo agrede con una daga a un policia pero es batido

Un soldado americano Shirley Russel, de 22 años de edad, asignado al cuerpo de ayudantes en el Hospital Militar de Sternberg, mientras estaba bajo la influencia del licor, según se alega, atacó con una daga al policía José Cruz, de la estación policiaca de la Luneta a las 8 próximamente de anoche, en la intersección de las calles Real y Solana.

El policía Cruz que lleva la chapa No. 160 salió con una herida en el abdomen, mientras que el soldado salió con el craneo fracturado por los golpes de batuta que recibió del policía, y de un vecino Teodoro Dao, que fué en socorro al policía, habiendo sido conducido al Hospital de San Juan de Dios, primero y más tarde al Hospital Militar de Sternberg, donde según los informes se encuentra en grave estado.

El policía Cruz que estaba de guardia en el lugar, notó que Russel que según algunos testigos estaba bajo la influencia del licor, estaba molestando a los transeuntes de la calle Real, y cuando el policía se le acercó para preguntarle qué era lo que estaba haciendo el soldado sacó a relucir una daga que portaba en el bolsillo y agredió al policía. A pesar de que éste consiguió esquivar el golpe con un movimiento hecho muy a tiempo, el arma le alcanzó en el abdomen donde le hirió levemente. Después, como Russell continuara con su intención de repetir la agresión, el policía le propinó varios golpes en la cabeza, pero no consiguió dominarle, hasta que Teodoro Dao, un vecino que vió como peligraba el policía, fué en su ayuda descargando a su vez golpes sobre la cabeza del soldado.

El soldado cayó inconsciente al suelo, pero no sin antes resultar también herido Dao.

Enrique Lágrimas, un empleado en la Cámara de Representantes que presenció la lucha corrobora las declaraciones del policía de que fué el primero en ser atacado por el soldado, cuando el agente del orden intervino en favor de los transeuntes que eran molestados por el beodo. Algunos aseguran que la daga usada por el soldado había sido adquirida momentos antes de la tienda de un chino en la calle Real.

'Legong' atrae por su argumento y sus personajes nativos

Los nombres de los personajes en el reparto de la pelicula de la Isla del Sur en colores, "Legong", son desconocidos para los aficionados al cine.

Para muchos aficionados, los nombres de los que aparecen en el reparto, por llevar nombres de Bali, pareceran errores de imprenta. Pero es asi, sin embargo. Todos los artistas son nativos de Bali, el paraiso donde habitan. Su actuación es brillante, y esta es una de las cosas que atraen.

Fuera de esto, los que aparecen detras de la pelicula, los que la produjeron y dirigieron, son bien conocidos, y esto garantiza sobradamente el valor de la obra.

La pelicula es una producción de la Bennett Pictures Corporation Ltd., cuya presidenta es la celebre artista de cine Constance Bennett. El argumento es del Marques de La Falaise, en colaboración con Gaston Glass. El marques es el marido genial de Bennett. Glass actuo como actor en numerosas peliculas.

"Legong" se exhibe hoy en el Fox.

OTRA PROVINCIA SE ADHIERE AL PROTECCIONISMO

Dos compañías también envian solicitudes a la Nepa para afiliarse

La Asociación de Proteccionismo Económico Nacional ha conquistado el apoyo decidido de otra provincia ayer. Informes recibidos ayer en el Cuartel General de esta organización dan cuenta de que en la provincia de Palawan, la campaña proteccionista ha encontrado decidido apoyo y que la gente está preparada para secundar el movimiento.

El Sr. Odabeo Tupas, Superintendente de la división de escuelas de la provincia, dice en una carta a la NEPA que en lo que respecta a Palawan, la campaña proteccionista debe merecer mayor publicidad, mediante la distribución de volantes y propagandas tendentes a inducir a la gente a comprar con preferencia los productos nativos. El público que está enterado de esta campaña ha respondido a la misma, pero en los pueblos remotos de la provincia la propaganda sobre proteccionismo aun no ha llegado.

El Superintendente Tupas ha enviado su solicitud para afiliarse a la organización, anunciando que ya había comenzado con anterioridad una campaña de alistamiento de miembros entre funcionarios de la división de escuelas y entre los escolares.

Dice igualmente que los maestros de Palawan están deseosos de conocer las doctrinas y actividades del proteccionismo y por lo tanto piden que se envien a la provincia folletos de propaganda.

La compañía tabacalera mas grande de Filipinas ha respondido cumplidamente al llamamiento de la National Economic Protectionism Association remitiendo su solicitud y con ella un jugoso cheque para ser miembro sostenedor de la NEPA. En carta dirigida al Gerente de la NEPA, Sr. Abdon Llorente, el Sub-Administrador General de la Compañía General de Tabacos de Filipinas, Sr. Damian De Urmeneta, se expresa diciendo en parte: "Nos complace el aprecio que se hace de nuestra adhesión a esa entidad."

La solicitud será en breve sometida y recomendada favorablemente a la consideración de la Directiva de la NEPA.

Otra compañía que se adhiere a la NEPA es la National Life Insurance Co. de la que es Gerente el ex-Secretario de Hacienda, Sr. Miguel Unson.

Todo es romantico

Todo es romantico en la pelicula "All the King's Horses" que ahora se presenta en el Cine Capitol. Tentadores valses, melodias hermosas, cantos y escenas enternecedoras constituyen las fases principales de esta magnifica pelicula 'Paramount'. La fotografia representa una de las interesantes escenas, con los principales protagonistas, Carl Brisson y la artista de la 'voz de oro', Mary Ellis.

"Iron Duke" tiene escenas altamente fascinadoras

Lo que probablemente quede en los anales de la historia cinematografica como una de las mejores fases en la profesión de George Arliss, es la resurrección en la pantalla de Wellington, el victorioso de Waterloo, en la representación del drama "The Iron Duke" que se exhibe en el teatro Metropolitan.

Esta obra magnifica de Arliss, viene despues que sus otras obras que fueron muy aplaudidas en Londres en donde, en una "premiere" asistió la familia real, incluyendo el principe de Gales. Esta es una distinción muy marcada.

Toda la presentación y producción de la obra se hicieron en una escala heroica. Las escenas de batalla, son altamente facinadoras y emocionantes.

ULTIMO DIA
IDEAL — THEATRE DE STARS
11:50, 1:40, 3:30, 5:20, 7:10, 9 P. M.
PRECIOS DE MATINE Hasta 3:30 P. M.
Un Sensacional Crimen Misterioso!
RICARDO CORTEZ · VIRGINIA BRUCE in SHADOW OF DOUBT
with Constance COLLIER, Isabel JEWELL, Arthur BYRON, Betty FURNESS
From the Collier's Weekly Mystery Thriller by Arthur Somers Roche

GRAND THEATRE
ULTIMOS DOS DIAS
Primera Función: 9:30, 11:35, 1:40, 3:45, 5:30, 7:55, 10:00 P. M.
JOHN MACK BROWN in Against the Law
SALLY BLANE · ARTHUR HOHL
Directed by Lambert Hillyer
A Columbia Picture
Una Película Columbia
TAMBIEN
CLYDE BEATTY
en
"THE LOST JUNGLE"
Episodio 1, 2 y 3
RADIO
DOBLE PROGRAMA
"RIGHT TO ROMANCE"
Ann Harding—Robert Young
"JAWS OF JUSTICE"
Kazan, El Perro Maravilloso
TARZAN THE FEARLESS
Capitulos 6 y 7
20c—30c Todo el Dia
FOX
Ultimos 2 Dias
Primera Función 9 A. M.
Después 10, 11:35, 1:10, 2:50, 4:25, 6:00, 7:40, 9:15 P. M.
LEGONG
"DANCE OF THE VIRGINS"

ROMANCE EN BALI
Niñas Nativas
Musica Nativa
Costumbres Nativas
filmada completamente en
TECNICOLOR
producida por
Bennett Pictures Corporation, Ltd.
relatada por el
Marques Enrique de la Falaise

También
SUPERSTITION OF THREE
ON A MATCH
(Variedad)
YOU ARE DRIVING ME CRAZY
(Caricatura)
CAPITOL
—HOY—
10:00 A. M. Primera Función
Después 11:50, 1:40, 3:30, 5:20, 7:10, 9:00 P. M.
The Champagne Musical Romance of 1935
The old kingdom ain't what it used to be since His romantic Highness shaved off his beard and learned to croon
Music Fit For a King! "A Little White Gardenia" "Be Careful, Young Lady" "When My Prince Charming Comes Along
Adolph Zukor presents CARL BRISSON who introduced 'Cocktails for Two
MARY ELLIS golden-voiced star of 'Rose Marie'
"ALL THE KING'S HORSES"
with EDWARD EVERETT HORTON
KATHERINE DEMILLE · EUGENE PALLETTE
A Paramount Picture Directed by Frank Tuttle • Music by Sam Coslow
TAMBIEN
POPEYE EL MARINO
en
"WE AIM TO PLEASE"
HOY LYRIC
Se Exhibe Hoy
EMPIEZA A LAS 8:10 A. M.
Después: 10:00, 11:50, 1:40, 3:30, 5:20, 7:10, 9:00 p. m.
NO DEJE DE VER ESTA GRANDIOSA PELICULA... CONVENDRA UD. QUE ES LA MEJOR EN QUE ESTOS DOS ESTRELLAS HAN APARECIDO JUNTOS!
Ella sabía muy bien lo que el amor significaba para las mujeres...
El sabía que el mayor don de los hombres es el seguir un ideal...
Estos brillantes estrellas trasportan a la vida en un drama intenso los caracteres de la novela de Robert Nathan.

Janet GAYNOR Warner BAXTER
in
ONE MORE SPRING
From the novel by ROBERT NATHAN
A FOX PICTURE with
WALTER KING · JANE DARWELL
ROGER IMHOF · GRANT MITCHELL
ROSEMARY AMES · JOHN QUALEN
NICK FORAN
AND
STEPIN FETCHIT
Atracciones Adicionales:
"PALOOKA FROM PADUCAH"
con
BUSTER KEATON
Metropolitan THEATRE
SE ESTRENA HOY
Primera Función 9:00 A. M.
Funciones 9, 11 A. M. 1, 3, 5, 7, 9 P. M. Butacas 40c. y 50c. Loge P1.
Una historia de los cien dias en que se refleja el intenso drama mundial de cien años!... Napoleon se escapo de Elba!... Las Fuerzas Aliadas bajo Wellington se reunieron en Bruselas, decididas a dar fin para siempre el sueño de Bonaparte de formar un Nuevo Imperio!.... despues WATERLOO!
INTRIGA! --- ROMANCE!
DRAMA! --- ACCION!
Arliss Se Supera!
GEORGE ARLISS in THE IRON DUKE
Directed by VICTOR SAVILLE

Noticiero Pathe, "In Moorish Spain" y "Mild Cargo".
SAVOY
HOY DOBLE PROGRAMA
DOUGLAS FAIRBANKS
en su reciente triunfo
"THE PRIVATE LIFE OF DON JUAN"
También
"CORSAIR"
con
Chester Morris y Alisson Lloyd
En la Escena:
VAUDEVILLE
"THE GREATER SAVOY REVUE"
presenta a
NENITA FARIAS
y su
16—CORO DE BELLEZAS—16
con
Pianing y Bebe y muchos otros
TIVOLI
HOY
RUSTLERS OF RED DOG
Serie No. 1 y 2
con John MacBrown, Joyce Campton y Walter Miller
También:
"When A Man Sees Red"
con Buck Jones, Peggy Campbell y Dorothy Reviere
y
"THE PLUMBER"
con
Oswald, The Lucky Rabbit
Tambien
TRIBUNE NEWSREEL
Graham MacNamee Diseminado

M.E.C.D. 2016

Sequoia, una cinta distinta y sin igual exhibira mañana el "Ideal"

Se necesito año y medio para filmarlo

Es la película tomada al aire libre que mas tiempo ha requerido

Por JUAN MENENDEZ

El Parque Nacional de Sequoia, con 900 kilómetros cuadrados de extensión, asiento de árboles corpulentos y donde los animales salvajes son héroes y heroínas de intensos dramas, sirve de escenario a ("Sequoia") nueva producción que acaba de filmar la Metro-Goldwyn-Mayer y que se exhibirá en el Ideal desde mañana, jueves.

Como avanzada del personal técnico y artísticb que participa en la película, llegó allí el 15 de noviembre de 1933 un reducido grupo en el que figuraban Vance Hoyt, célebre naturalista y autor de la obra; el Coronel John R. White, superintendente del parque; John Waters, funcionario de la compañía productora y un **cameraman**. Sólo pudieron inspeccionar las llanuras, pues los sitios elevados eran completamente inaccesibles, cubiertos como estaban de una capa de nieve que variaba entre uno y tres metros de espesor.

El diario de un director

El 27 de junio del mismo año comienzan las anotaciones en el diario de Chester Franklin, director de la producción.

"Hoy hemos llegado a Halstead Meadow", escribe Franklin. "En seguida salimos con una recua a recorrer los parajes elevados".

Durante los quince días siguientes sólo hay en el pequeño libro anotaciones de carácter técnico: si la luz es buena o mala en cierto valle a tal o cual altura; la relativa abundancia de ciervos y leones; la belleza de éste o aquel paraje, etc. Sin embargo, bajo esas notas puramente técnicas, puede leerse el romance de la excursión: caminatas en frías madrugadas; labores tan arduas durante el día que al llegar la noche les restan fuerzas sólo para cenar y echarse a dormir... muchas veces al borde mismo de altas montañas de nieve.

7 de julio. "Estamos nerviosos esta noche. Hasta dentro de 48 horas no sabremos el resultado de una escena de sombras tomada ayer a la luz de la luna".

Principia el gran experimento

Y el 15 de julio: "Este es el principio de nuestro gran experimento. Creo lo que afirma Vance Hoyt en su libro, acerca de que un ciervo y una puma, criados juntos desde que nacen, serán amigos toda la vida. Pero, ¿es posible fotografiar ese experimento?

"Pronto lo sabremos. Hoy han atrapado a nuestras futuras estrellas, un cervatillo y un cachorro de puma, que sólo tienen unos días de nacidos".

Las esperas interminables, días enteros de paciente vigilancia, comenzaron el 21 de julio. El diario dice: "Pensábamos tomar hoy la primera escena de una osa retozando con sus cachorros, pero después de esperar tres horas a que estuviera en la posición deseada, cambió la dirección del viento y la vieja mamá chasqueó al **cameraman**, trepándose a un árbol".

Nuevos miembros de la compañía

Durante los últimos días de julio y primeros de agosto, llegaron al "campamento" nuevos miembros de la compañía, que constaba en total de 40 personas.

Entonces se puso mano a la obra de construir los dos únicos escenarios que requería la historia: la casa—con sus correspondientes establos y corrales—del naturalista y autor, personificado por Samuel S. Hinds y la choza, también con establos y corrales, del malvado cazador que figura en la película, rol que desempeña Paul Hurst. La casa del naturalista fué construída en un bello paraje rodeado de árboles, y sirvió durante la producción para almacenar la mayor parte de los comestibles para los miembros de la compañía.

Finalmente, el 13 de agosto de 1933, todo estaba listo para tomar las primeras escenas con los artistas humanos. Además del personal técnico se encontraban allí el director, Jean Parker y su madre, Samuel S. Hinds, Paul Hurst, Russell Hardie, Benny Allen y Vance Hoyt, cuyo profundo conocimiento acerca de los animales fué de inapreciable valor.

Semana tras semana—hasta los últimos días del año 1934—estuvieron llegando comestibles.

Año y medio de producción

Durante el año y medio que duró la producción, se consumieron: 1,500 docenas de huevos, 635 kilos de azúcar, 8,000 litros de leche, 544 kilos de mantequilla, 454 kilos de café, 5,000 repollos de lechuga, 200 pavos, 800 gallinas, 45 kilos de sal, 2 toneladas de patatas, 181 kilos de jamón, 362 kilos de harina de trigo, 90 kilos de té y 200 cajas de frutas surtidas. En cuanto a celuloide, se emplearon para hacer la película 99.742 metros.

La producción de "Sequioa" duró tanto tiempo a causa, principalmente, de que los fotógrafos se veían obligados a pasar días enteros en escondrijos esperando bien a que un ciervo adoptara determinada posición o a que un león saltara aquí o allá. Pasaban horas y horas y nada ocurría antes de que se pusiera el sol. A menudo, cuando menos se esperaba, todo el mundo tenía que ponerse en movimiento para tomar una escena interesantísima... mas cuando estaban enfocadas las cámaras, los héroes de la selva desaparecían tan campantes, causando nuevas desilusiones.

Jean Parker y un cachorro

El día 15 de agosto Franklin decidió tomar algunas escenas de Jean Parker con un cervato y un cachorro de león. Tuvo que desistir de su idea, sin embargo, pues aves domésticas, tales como patos, gansos y palomas, no quisieron comportarse con toda la educación debida. Los patos, especialmente, expresaron su inquina al león en forma tan estentórea, que era imposible lograr buena impresión sonora.

Ese mismo día por la noche, la compañía se reunió en un salón de proyecciones—improvisado en una cabaña reconstruída—para ver algunas escenas que se habían tomado.

El 16 de agosto, Franklin escribe: "No hay que preocuparse más por el factor humano en esta película. Temíamos que los animales no hicieran buenas migas con Miss Parker. No ha resultado así. Calculaba que pasaría una semana antes de lograr la escena con el cervato. Pero se obtuvo en cuatro días'.

12 de septiembre. Dice el diario que comienza el episodio en que se ven a los perros del malvado cazador persiguiendo a un ciervo. Este episodio, que tiene solamente unos 60 metros de celuloide, no estuto terminado hasta el 22 de octubre.

Lucha entre dos ciervos

Del 27 de octubre al 10 de noviembre, lo único que lograron filmar fué la lucha entre dos ciervos, empleándose como 7,500 metros de celuloide que han quedado reducidos a una corta escena que no dura en la pantalla más de 72 segundos.

El 24 de noviembre anota Franklin la terminación de una escena en que Paul Hurst y Benny Allen, persiguen a caballo a una manada de ciervos. Parte del personal técnico necesitó 70 días, aunque no todo el tiempo, para tomar este simple episodio, que en la película terminada tiene sólo 27 metros, o sea, exactamente un minuto de proyección en la pantalla.

Desde el primero de septiembre hasta el 24 de noviembre estuvieron llegando al "campamento" ropas de invierno, tales como mantas de lana, gruesos abrigos, chanclos, altas botas, medias de lana, etc.

De los estudios enviaron también unos envases diseñados y construídos especialmente para preservar la cinta de celuloide contra los efectos del frío extremado.

Escenas en la nieve

Con motivo de la nevada que cayó el 25 de noviembre, se emplearon varios días en fotografiar las hermosas escenas en la nieve que se suponen ocurrir algunos años más tarde, cuando se encuentran otra vez Malibu y Gato y éste desiste de saltar sobre el ciervo, recordando que juntos pasaron "su infancia".

Adondequiera que iba la compañía llevaban tanques reveladores portátiles, con el objeto de revelar escenas que tomaban a fuer de pruebas para saber inmediatamente qué clase de película y de filtros daban mejores resultados.

Todos los días, sin embargo, cuanto lograban filmar era enviado en veloces camiones a los laboratorios de la Metro-Goldwyn-Mayer, situados a unos 5,000 kilómetros del Parque. Esos camiones llegaban a la medianoche a los estudios, donde esperaba un grupo de empleados para revelar lo que habían fotografiado. Al mediodía los "rushes" estaban impresos y el camión emprendía el viaje de regreso para llevarlos al director de la película.

Si la compañía estaba en su "cuartel general", Franklin y los demás veían el resultado de sus esfuerzos en el improvisado salón de proyecciones a que antes hiciéramos referencia. Por el contrario, si andaban internados por alguna parte, el resto del viaje tenía que hacerse a caballo y la película se proyectaba entonces en una tienda de campaña o sobre una sábana atada generalmente a árboles. Durante el invierno el viaje de ida y vuelta demoraba dos días, debido a la dificultad de los caballos para caminar por la nieve.

Al fin, el 3 de diciembre de 1934 quedó terminada "Sequoia", completándose [illegible] al aire libre que [illegible] estado en producción [illegible] película que puede [illegible]rse será considerada entre [illegible] mas bellas y notables que acerca de la vida natural haya jamás captado la lente cinematográfica

Russell Hardie y Jean Parker en "Sequoia", una película que refleja de modo extraordinario el intenso drama cuotidiano que se desarrolla entre las criaturas de las selvas y que mañana se exhibira en el "Ideal".

EL ARGUMENTO

Con el amanecer, los animales de las selvas en las altas sierras se despiertan para entregarse al drama de su lucha cuotidiana por la existencia. Un grupo de ciervos huye ante la aproximación de un leon montañes que logra aislar de la manada a una cierva y sus cervatillos. Pero el leon cae en una trampa tendida por un cazador y sus propios cachorros se ven sin protección al ser perseguidos por un lobo.

La trampa pertenece a Bergman, que, con su auxiliar, Joe, son guías licenciados. Ellos, y los hombres que les pagan, matan por matar, y los perros de Bergman, expertos en el arte de seguir la pista, atrapan a la cierva que se había salvado del leon poco antes.

Pero el cachorro y el cervatillo indefenso son hallados por Toni Martin que ama todas las cosas salvajes. Ella salva al cervatillo de un águila predatoria y recoge al cachorro justamente cuando los perros de Bergman llegan a olfatearlo y corre como el viento a la atalaya del montero donde Bob Alden está de guardia. Este ahuyenta a los perros y escolta a Toni Martin a su casa donde es presentado a Samuel Martin, padre de la joven.

Desafia leyes humanas

Es el deber de Alden matar los leones, los animales que hacen presa de los ciervos, pero Toni insiste indignadamente de que el cachorro que ha recogido es "diferente". Ella se propone desafiar las leyes humanas y las de la Naturaleza; criar juntos al cervatillo y al cachorro. Su padre ve en este experimento material interesante para un libro y Alden se aviene a esperar hasta que el experimento se haya realizado, antes de poner la ley en vigor.

Con horror del cocinero chino de los Martin, Toni cría al cervatillo y al cachorro en la casa, tal que si fuean unos niños, y pronto los animales se hacen amigos y juegan juntos, con gran deleite de la joven. Llama al cervatillo Malibu y Alden bautiza al cachorro con el nombre de "Gato" que según descubre el padre de Toni, es una palabra que en indio quiere decir "proscrito."

Un día, Toni salva a Malibu de una trampa tendida por Bergman, que se enfurece al verse privado de carne de ciervo y más tarde, cuando Gato es sorprendido matando a las aves de corral y los cerdos de Bergman este insiste en que Alden mate al cachorro. Pero en vez de hacer esto, Alden dice a Toni que liberte a los animales que tendrán que velar por sí mismos en la selva. Ella lo hace así y poco después vuelve al pueblo con su padre.

Una fortuna en un libro

Cinco años después vuelven, habiéndole valido a Martin una fortuna el libro que escribió sobre la amistad de dos animales. Toni vuelve a ver a Malibu y Gato, y Malibu , cuya cierva ha sido muerta por Bergman, lleva a Toni su cervatillo para que esta lo cuide.

Bergman y Joe sacan algunos ciervos mansos del parque nacional para satisfacer el "hambre de caza" de una partida cinegética. Ponen a los ciervos en un corral. Pero Malibu, viendo a los de su especie en peligro, les ahuyenta, espantándoles, y Bergman le da caza, decidido a acabar con el animal favorito de Toni. Casi lo consigue, pero Gato llega a tiempo de salvar a su amigo y Bergman es finalmente muerto, lanzado desde un acantilado a un precipicio por los cuernos poderosos de Malibu.

Toni y Alden se enamoran y Gato y Malibu se salvan de los cazadores cuando los confines del parque se extienden por cincuenta millas; el regalo de Alden a su novia.

EL REPARTO

Toni Martin ..... Jean Parker
Bob Alden ..... Russell Hardie
Matthew Martin ..... Samuel S. Hinds
Bergman ..... Paul Hurst
Joe ..... Ben Hall
Sang Soo ..... Willie Fung
Feng Soo ..... Harry Lowe, Jr.

Director: Chester M. Franklin
Productor: John W. Considine, Jr.
Autor: Basada en la novela "Malibu", por Vance Joseph Hoyt
Adaptación al lienzo por Ann Cunningham, Sam Armstrong y Carey Wilson
Dialogo por Carey Wilson
Musica por Herbert Stothart
Fotografiado por Chester A. Lyons, A.S.C.
Editor cinematico: Charles Hochberg

Los bosques estan llenos de actores

Hay Greta Garbos, Wallace Beerys y hasta Jimmy Durantes entre ellos

Los bosques están llenos de actores! Y cualquiera que no crea que hay Greta Garbos, Wallace Beerys, Jean Parkers y Jimmy Durantes y otros actores de la pantalla huyendo de matorral a matorral o saltando a alturas mareantes en los árboles, deben observar más detenidamente la vida que se presenta a sus ojos la próxima vez que atraviesen un bosque.

Tienen sentido dramático

"Hasta el observador poco diestro en los bosques puede ver por vez primera el asombroso sentido dramático de ciertos animales que actuan con la facilidad de verdaderos veteranos a Hollywood", declara Vance Joseph Hoyt, famoso naturalista cuyo libro reciente, "Malibu", ha creado sensación entre los amantes de la vida animal. Esta novela ha sido trasladada al lienzo con el nombre de 'Sequoia", la más reciente película de Jean Parker, hecha en los estudios de la Metro-Goldwyn-Mayer y que se exhibirá en el Ideal desde mañana, jueves.

"Casi el primer día que pasamos en el parque nacional de Sequoia vimos una real Greta Garbo de la selva. Una hermosa cierva emergió majestuosamente de entre los árboles para incorporarse a una manada que estaba pastando cerca de nuestra cámara fotográfica. Su aparición fué una actuación tan hermosa como se podría ver jamás. Se adelantó con el aire grandioso de una dama de alto copete. Como si midiera exactamente el tiempo, cuando llegó al centro de la manada pauso con aire de majestad como una verdadera aristócrata.

"Un ciervo de la manada se impresionó inmediatamente ante esta entrada majestuosa y se acercó a la cierva con paso lento y mesurado y pauso a su lado. Abriendo los ojos y frunciendo el labio superior, mostró los dientes al estilo de Jimmy Durante como si dijera: "Hot-cha-cha".

Y aquí está el Villano

"Los miembros del personal de producción estaban muy bien compenetrados de las 'amenazas' de los bosques en las montañas y frecuentemente tenían que retirarse ante el avance de algún oso grande lleno de curiosidad.

"Era tan grande y tan horrible!", exclamaba Hoyt. "Siempre que trabajamos en la parte del bosque en que el 'operaba', insistía invariablemente en meter las narices en la lente de una manera muy sugerente de cierto actor de cine.

"El oso se acercaba a la cámara con un paso muy de Wallace Beery hasta que su cara cubría completamente la cámara. Después, asumiendo una actitud fiera y belicosa, abría un ojo y cerraba el otro, mientras su boca se desdibujaba en una mueca amenazadora. Aunque había cierta gracia Beery-esca en sus muecas, el personal de producción jamás tenía el valor de observar más de sus cambios faciales.

El aspecto estético

"Había docenas de Jean Parkers en torno nuestro. Ella parecía ser el prototipo del aspecto estético de las criaturas de la selva, particularmente, las cervatillas. Se parecen tanto; tienen un aire tal de confianza e inocencia, incapaces de sospechar los peligros y los ardides malévolos de la selva. La simpatía entre Jean y los ciervos fué evidente durante todos los momentos de la filmación. Parecían ver en ella una verdadera amiga, una ferviente amante de la Naturaleza.

IDEAL
THEATRE OF STARS AIR-COOLED

MAÑANA

PRIMERA FUNCION A LAS 10 A.M.

2 AÑOS *de espera*

y ahora es la pelicula que se ha hecho FAMOSA!

Hace dos años que la Metro-Goldwyn-Mayer soñaba en la realización de esta producción! El tema era tan atrevido, tan excitante que ninguna otra cinta, desde "Trader Horn" podía igualarla. Ahora aquel sueño se ha convertido en realidad en la pantalla. En las Sierras americanas, en las espesuras silvestres de la última frontera de América... ruge el drama de la revuelta del animal contra el hombre. Una diosa de la Naturaleza! Un leon feroz y un venado con instintos humanos! Encabezando las fuerzas salvajes. Una producción repleta de emociones que no pueden fielmente describirse... la mas nueva de todas las sensaciones en la pantalla NUNCA VISTA EN NINGUNA OTRA PELICULA!

Se Pronuncia "SI-QUO-YA"

UNA DIOSA DE LA NATURALEZA CAPITANEANDO LA REVUELTA DE LOS ANIMALES CONTRA EL HOMBRE!

VEA!

1 A cientos de venados poniendose a salvo y saltando empalizadas!
2 Una diosa de los bosques amparando a feroces animales.
3 El puma escapandose de la trampa preparada!
4 La extraña amistad de un leon y un venado, enemigos naturales!
5 La batalla de los cuernos entrelazados!
6 La serpiente de cascabel en duelo mortal!
7 La lucha en los picos entre las bestias y los hombres!

Una preciosa historia de amor en el Eden Americano!

ESPECIAL!
LAUREL & HARDY Comedia

with
JEAN Parker
Russell HARDIE

UNA PELICULA EXCEPCIONALMENTE DIFERENTE!

M.E.C.D. 2016

Por el FOMENTO de la Industria y Comercio FILIPINOS

LA FABRICACION DE "UKULELES" EN CEBU AVANZA

Una industria casera que se presenta con muy buenas perspectivas

Una industria casera esta en su apogeo en Cebú. Es el de la elaboración de "ukuleles" o pequeñas guitarras. Cerca de 100 personas que viven en los barrios de Maribago y Agos del municipio de Opon, de la Isla de Mactan, se dedican a esta industria. De estos, unos 40 son obreros adiestrados y el resto obreros no adiestrados.

Los obreros adiestrados pueden fabricar tres clases de ukuleles: los llamados de primera, segunda y tercera clase. Los obreros no adiestrados se dedican solamente a la confección de los ukuleles de tercera clase. Cada fabricante vende su articulo recorriendo los alrededores de la ciudad de Cebú, un método que a la vez de ser costoso, es muy poco provechoso. Recientemente la casa L. R. Aguinaldo, de Manila, hizo un pedido de prueba para diferentes clases de ukuleles, por mediación del agente de distrito de la Oficina de Comercio de Cebú.

A continuación va la tabla del costo y el precio de los instrumentos musicales en Cebú:

1.a clase .	P0.40-P0.60	P1.25-P1.40
2.a clase .	0.40- 0.50	0.90- 1.10
3.a clase .	0.30- 0.40	0.50- 0.70

Mediante los esfuerzos del agente del distrito comercial de la Oficina de Comercio destinado en Cebú, los fabricantes han decidido formar entre ellos una corporación sin acciones a fin de que una mayor cantidad de estos instrumentos puedan ser fabricados y sus productos sean vendidos no solamente en Filipinas, sino también en el extranjero.

Poco rendimiento de los ganaderos

Una triste experiencia para los ganaderos del país se relata en el resumen del informe mensual ultimo de la Oficina de Comercio. Muchos ganaderos que han traido a la ciudad sus animales para encerrarlos en un corral, han obtenido menos rendimientos. Esto se debe a que los derechos de pago en dichos corrales son elevados. Ademas, el peso del ganado en el corral disminuye de dia en dia, por falta de espacio.

Cuando un matancero compra una cabeza de ganado solo paga por el peso de la carne, excluyendo el cuero y la cabeza, intestinos, rabo, etc., pero despues vende todo esto, resultando perjudicado el ganador. Se calcula que el ganadero del pais solo obtiene el 51 por ciento del valor de su producto. El resto va a parar a los gastos y ganancias del matancero y otros comerciantes de carne al detal en los mercados.

Los compradores principales de ganado en Manila son los matanceros licenciados. La compra se verifica generalmente en el Muelle de la Industria, en caso que los vacunos que llegan vienen en barcos; y si vienen por tierra, las transacciones se verifican generalmente en la calle Azcarraga, cerca del Matadero.

LA COALICION

(*Continuacion de la pagina* 6)

Descubre en ellos alma grande, un patriotismo constructivo y sincero capaz de sobreponerse al demagogismo barato y a las mezquindades partidistas, una generosidad capaz de relegar al olvido las diferencias y rivalidades personales ante la santidad de la causa, y un propósito inquebrantable de servir y sacrificarse por los mejores intereses del pueblo. Descubre que éstos liders por sus propios méritos se han elevado en el aprecio y admiración del pueblo, que han venido dirigiendo navegando la nave de la nación por los tortuosos surcos de la paz, entre viscicitudes mil, hacia el puerto de su independencia completa. Por fin puede consolidarse su fé entera y completa en ellos, seguro de que su buen tacto, su experiencia, sus altas miras, su inteligencia e integridad probada, salvaran al pueblo de un seguro naufragio.

Si el pueblo aprecia la coalición los que nos observan desde fuera mas lo aprecian. La actitud de nuestros liders contrastada con la de los liders de la China joven, Cuba, Mejico, y otras republicas jovenes de la America Central y América del Sur, enaltecen al pueblo filipino hasta el orgullo. Aqui nadie se siente superior y mas grande que el pueblo; y el liderato no es para dividir y destruir la nación sino para unificarla y encauzarla hacia su propio progreso y engrandecimiento natural. Después de la conflagración que nos trajo la Ley Hare-Hawes-Cutting y que amenazó dividir al pais en dos bandos en que hermanos se peleaban y amigos se insultaban mutuamente y nuestra atmosfera se enñegrecia de suspicacias y victimas inocentes caian heridos de balas perdidas, por qué no vamos a aceptar la coalición que nos brinda una paz honrosa y una oportunidad de encarrilar los esfuerzos de todos para resolver los problemas comunes y presentar un frente unido?

Quien alega que no hay razon suficiente para abrazar la coalición? Solo los que no ven y conciben la gran responsabilidad que trae consigo un gobierno autonomo pueden hacer la afirmación. Los Estados Unidos, sin tener un nuevo gobierno que formar y guiar como lo tenemos nosotros, antes al contrario, con un gobierno fuerte, y sin otra causa mas que la presente crisis mundial, los dos grandes partidos han entrado en igual inteligencia para resolver los problemas comunes de la nación americana, borrando completamente la oposición que, en tales circunstancias, no podrá servir bien los mejores intereses de todos.

Inglaterra tiene un gobierno el mas fuerte y consistente en todo el mundo por que sus liders saben cooperar entre si y mutuamente en los momentos de crisis nacional. Ese es el ejemplo que debemos seguir; y no el ejemplo de Cuba o Mejico.

Metodo moderno para extraer fibras de abaca

Metodos mas modernos para la extraccion de la fibra del abaca, al igual que los que usan los japoneses en Davao, se urgen actualmente, a fin de obtener fibras de mejor calidad. La fotografia de arriba demuestra algunas de las maquinas instaladas en una plantacion de Davao. Abajo, una de las maquinas, de cerca. Se alega, que la mayor parte del abaca en las plantaciones de los filipinos, se extrae aun con metodos primitivos, sienão esta una de las causas principales del por que obtienen precios muy reducidos de sus productos.

Muchas compañias filipinas fabricaran articulos deportivos

Aprovechándose de la creciente afición a los deportes en las Islas, muchas compañias filipinas se han establecido recientemente en la capital y en provincias para la fabricación de efectos deportivos que se usan en los juegos.

Filipinas tiene suficiente materia prima para la fabricación de los efectos deportivos. Por ejemplo, para bolas, tenemos cuero; para los bolos, tenemos madera, y asi igualmente para todos los demás deportes que hoy dia van quedando mas populares, no solamente entre nuestra juventud sino también entre personas de mas edad.

Se calcula que uno que desee comenzar en esta industria, tiene que invertir un capital de ocho mil pesos aproximadamente, para la compra de maquinarias.

Otra cosa que necesita hacer son continuos experimentos en la producción de cuero adaptado para la fabricación de efectos deportivos en las Islas. De una investigación practicada recientemente, se ha visto que la producción de estos efectos en el pais va en aumento.

Pronto comenzara el dragado en Paracale

Los planes preliminares para el dragado del distrito de Paracale administrado por Marsman and Co. se llevaran a cabo dentro de poco a tenor de lo anunciado esta mañana por Mr. J. D. Greenan, superintendente de Marsman, con motivo de la llegada anteayer a esta capital en el "President Harrison" de Mr. E. W. Bedford procedente de China y de Mr. J. C. A. Gundesen, representante tecnico del Netherlands Harbour Works Company con oficinas en Hongkong.

Mr. Berford viene de Dairen y de Manchuokuo donde estuvo para traer la draga que se ha de utilizar en el distrito de Paracale.

El trabajo en el molino de United Paracale esta progresando rapidamente y se espera que el molino entrara en operacion entre el 15 al 20 de Mayo. El molino esta diseñado para manejar de 100 a 125 toneladas al dia, y se ha dado margen para doblar la capacidad del molino a un costo minimo. Esta unidad hara un concentrado de alta cualidad en oro y llevando un buen promedio de cobre. El concentrado de flotacion sera embarcado a los Estados Unidos al comienzo de las operaciones, aunque se estan haciendo pruebas para determinar la economia comparativa en el proceso de convertir en cianuro el concentrado en Paracale.

El trabajo de desarrollo bajo tierra esta progresando con resultados favorables en las vetas de San Antonio, Buluarte, Longos, y Haliguing Bato, segun dijo Mr. Greenan. El desarrollo de la veta de San Antonio en el nivel 100 esta revelando condiciones de oro definitivamente mejores que en el nivel cero (nivel del mar).

ESTADOS UNIDOS DE AMERICA
ISLAS FILIPINAS

JUZGADO DE PRIMERA INSTANCIA
DE LEYTE
21.er Distrito

A. E. No. 172
EN EL ASUNTO DE LA DECLARACION DE AUSENCIA DE JULIANA NERZA
Andres Peliño, solicitante.

NOTIFICACION

Por la presente se notifica a todos los interesados que el dia 8 de Junio de 1935, a las 8:00 de la mañana y en la Sala de Sesiones del Juzgado de Primera Instancia de Maasin, Leyte, es el señalado para la vista de la solicitud de Andres Peliño para la declaración de ausencia de Juliana Nerza.

Cualquier interesado podrá comparecer en dicho dia, hora y lugar, para exponer las razones, si tiene algunas, por qué no debe accederse a la solicitud de Andres Peliño.

Dado por el Hon. Benito Natividad, Juez del 21.er Distrito, hoy 10 de noviembre de 1934.

FRANCISCO P. LOPEZ,
Escribano del Juzgado,
Maasin, Leyte.
(los mier.-hasta 22-mayo-35)

JAPON OCUPA PRIMER PUESTO EN 2 ARTICULOS

Es de los que mas venden a Filipinas vidrio y cristalerias

Japón ocupa el primer puesto de los países de donde importamos vidrio y cristalerias, ocupando el segundo puesto Estados Unidos, mientras que Bélgica y Alemania el tercero y cuarto puestos respectivamente.

El año pasado, Filipinas importó del Japón más de medio millón de pesos por valor de estos efectos de vidrio y cristalerías, registrando un aumento sobre la importación del año anterior de 1933. Nuestra importación de Estados Unidos apenas llegó a medio millón, aunque también registró un ligero aumento en comparación con el año anterior.

Nuestra importación del extranjero de vidrio y crsitalerías, durante los primeros nueve meses del año 1934 y 1933 va a continuación:

	1933	1934
Japón	₱424,647	₱548,834
Estados Unidos	246,938	352,133
Bélgica	104,850	87,315
Alemania	57,607	73,563
Czechoslovakia	26,584	63,923
China	62,891	23,444
Italia	1,402	14,758

Un intercambio de productos propone una casa alemana

Una casa en Alemania desea entrar en relaciones comerciales con una casa de abaca de buen estado financiero de Manila, Davao o de otra parte de las Islas, con el fin de entrar en intercambios de sus productos de Alemania, tales como cables, clavos, alambreespino, carbon y otros productos, con el abaca del país. La casa alemana esta deseosa de exportar efectos a la casa con quien entre en relaciones comerciales, y esta a su vez, enviara abaca en cantidades de 5 a 10 toneladas aproximadamente al principio y después hasta 100 toneladas aproximadamente por mes.

Gran Bretaña	24,084	13,280
Indias Francesas	937	7,023
Francia	10,488	6,037
Suecia	642	1,481
Singapur	.....	1,306
Holanda	9,528	916
Suiza	282	569
India Británica	45	518
España	1,084	470
Hongkong	52	14
Indias Holandesas	209	2
Dinamarca	67	6
Austria	100	4
Australia	31	3
Canada	4	.....
Egipto	2	.....
Total	₱972,474	1,195,399

El mercado de las acciones de minas estuvo bastante activo

El mercado de las acciones de minas durante la primera mitad de este mes, o sea desde el 1 al 15 de abril, fue bastante activo, pero en los ultimos dias fue mas quieto. La cantidad de acciones que cambiaron de manos no ascendio al numero de la quincena anterior.

El total de las acciones que cambiaron de manos en el periodo mencionado ascendio a 9,000,720 acciones en la Manila Stock Exchange, en comparacion de 10,128,689 de la quincena anterior.

A continuacion va el numero de acciones que cambiaron de manos en la Manila Stock Exchange, durante la primera quincena de este mes, y el precio pagado a cada una de ellas:

		Precio			No. de Acciones Vendidas
Ambassador	de	P.06½	a	P.05½	166,000
Antamok Goldfields	de	.92	a	.91	258,030
Atok Gold Mining Co.	de	.15	a	.14¼	666,000
Baguio Gold Mining Co.	de	.29½	a	.28¼	497,750
Balatoc Mining Co.	de	38.50	a	38.50	250
Benguet Consolidated	de	12.10	a	12.00	20,195
Benguet Exploration	de	.17	a	.17	156,935
Big Wedge Mining Co.	de	.11	a	.10½	110,000
Demonstration	de	.26½	a	.28	871,000
Equitable Exploration Co.	de	.35	a	.22	99,000
Fortuna Goldfields	de	.11	a	.12	52,350
Gold Creek Mining Co.	de	.37	a	.39	208,000
Gold River Mining Co.	de	.10½	a	.09	3,215,500
Gold Wave Exploration Co.	de	.08	a	.07	9,000
Ipo Gold Mines, Inc.	de	1.20	a	1.05	14,370
Itogon Mining Co.	de	.34½	a	.35¼	118,340
Mankayan Gold Mines	de	.11	a	.12½	484,000
Mineral Resources	de	.10½	a	.11½	461,000
Northern Mining Co.	de	.11	a	.11½	74,500
Salacot Mining Co.	de	.15½	a	.15	450,000
San Mauricio Mining Co.	de	.18	a	.18	260,500
Suyoc Consolidated	de	.20½	a	.19½	380,000
United Paracale	de	.32	a	.31½	238,000
Virac Exploration	de	.12½	a	.12½	50,000
					8,860,720
ENTREGAS FUTURAS					
Atok Gold Mining Co.	@	0.16		90,000	
Gold River Mining Co.	@	0.11		40,000	
Salacot Mining Co.	@	0.16		10,000	
				140,000	
					140,000
TOTAL					9,000,720
Consolidated Mines	de	.015	a	.0155	7,770,000

MODIFICACION DE UN METODO LENTO SE URGE

La producción de peines se hace en pequeña escala y debe mejorarse

El procedimiento lento para la fabricación de los peines a mano debe ser mejorado, modificado y sustituido, dice Victorio Estuar, hablando sobre la industria de peines en el país.

El Sr. Estuar aboga por la adopción de un procedimiento moderno para la fabricación. El aumento de la producción es posible mediante el uso de maquinarias modernas. La producción de peines en una escala limitada por unos cuantos fabricantes debe dar paso a un sistema de fabricación más moderno, científico y económico. Con la introducción de esta mejora, habrá sin duda buenas perspectivas para la inversión de capital en la fabricación de peines en gran escala. Actualmente existe una continua demanda de este artículo de año en año, y esta demanda puede ser abastecida con peines fabricados en la localidad.

Hay tres factores importantes que afectan con ventaja la fabricación de peines en la localidad y son las siguientes:

1. Accesibilidad a las facilidades de transportación.

2. Facilidad de la obtención de mano de obra y materia prima económicamente.

3. Habitantes que pueden ser suministrados con los productos acabados.

La fábrica de peines debe estar situada en un sitio de fácil acceso a las facilidades de transportación. El suministro de las materias primas a la fábrica y la distribución de sus productos acabados pueden fácilmente ser acelerados por medio de las facilidades de transportación. La facilidad de poder obtener mano de obra y materia prima económicamente hace que el dueño de la industria pueda reducir su costo de producción. Y los productos acabados de la fábrica pueden ser fácilmente vendidos en el centro de la población.

La mejora del cambio crea mayor demanda

Como una reacción de la continua mejora del cambio de nuestra moneda con la de China, algunos productos filipinos, uno de ellos el gengibre, hallan demanda otra vez en aquel mercado, segun se llego a saber ayer en la Oficina de Comercio. Un comerciante chino de la localidad, se apersono ayer mañana en la Oficina de Comercio, pidiendo ayuda para establecer relaciones comerciales con productores de gengibre en el pais. En caso de hallar suficiente existencia y precios que sean razonables, este producto sera uno de regular exportación a China, segun se indico ayer.

El director Cornelio Balmaceda de la Oficina de Comercio urge a los productores y comerciantes del pais, que se comuniquen con la Oficina de Comercio, enviando muestras de su producto y sus precios respectivos.

Tambien se indico en caso de que las cotizaciones de la plata continuen aumentando, el comercio de exportación de Filipinas con China sera grandemente estimulado, colocando en posesión ventajosa nuestros productos en China.

Entre los productos principales que podemos exportar a China, estan las firmas de buntal, tabaco en rama, cigarros y cigarrillos, madera y trozos, mangas, cordeles y mecates, aceite de coco, alcohol, y otras bebidas, como tambien productos de pesca.

Propuesta venta de propiedades al Distrito Metropolitano

La venta al Distrito Metropolitano de Aguas de las propiedades de la ciudad usadas para fines de deposito y bodega en la calle Arroceros, por la suma de P200,000, propone el concejal Hermenegildo Atienza, en una mocion sometida al mediodia de ayer a la Junta Municipal. Cuando se construya el nuevo city hall, contará en su piso bajo con una bodega y huelga mantener las propiedades de la ciudad en la calle Arroceros, dice Atienza.

Encargado de una exposición querellado ayer

Una querella por lesiones por imprudencia temeraria ha sido ayer mañana preparada por el fiscal Francisco B. Albert contra Francisco Soler, encargado de la ultima exhibicion de la Philippine Net and Braid Manufacturing Co. en la exposicion agricola del carnaval como resultado de las quemaduras que sufrieran los niños Ester y Alfredo Marbella al ponerse en contacto con unos tubos que contenian acido sulfurico.

En la querella se alega que el 17 de Febrero de 1935 el acusado como tal encargado de la referida exhibicion, coloco los tubos de ensayo descubiertos y con acido sulfurico a una ultura de 50 centimetros solamente del suelo y como resultado de este acto imprudente tuvieron el referido accidente los niños Marbella.

La manufactura de cordeles con maquinaria moderna puede rendir millones

Muchos países lo necesitan para atar haces de trigo y para otros fines parecidos.—Estudio hecho

La fabricación de cordeles para atar en la localidad mediante el uso de maquinarias modernas, no solamente industrializara mas los productos de abacá y maguey de aqui, sino que también creara una industria en la localidad, que puede rendir millones de pesos al año, según declara el Director Cornelio Balmaceda, de la Oficina de Comercio.

En un estudio hecho por la Oficina de Comercio, sobre los posibles mercados para este producto, se ha hallado que este artículo está en demanda en prácticamente todos los países productores de trigo, donde se usan para atar haces del trigo segado. También se ha averiguado que mientras Estados Unidos es un gran país productor de esta clase de cordeles, sin embargo, para abastecer sus necesidades, tiene aun que acudir a otos países del extranjero, en especial Terranova y Labrador, Holanda, Cuba, Canada, el Reino Unido, Bélgica y Alemania. Solamente en 1933, Estados Unidos importó de estos países, libre de derechos aduaneros, un total de 47,927,491 libras de este mecate, avalorado en $2,177,314.

Otros mercados en perspectiva de este artículo son Rusia, Australia, China, Noruega, Suecia y otros países del continente europeo. Se recordará que un mes atrás un representante del gobierno de la Rusia Soviet llegó a Manila con el fin de investigar si Filipinas puede regularizar su abastecimiento de mecates para atar que necesita en sus campos agrícolas ese país.

TRES EMPRESAS SIN ACCIONES, INSCRITAS

Una es de socorros mutuos, otra es recreativa y la tercera escolar

Tres corporaciones sin acciones fueron registradas en la Oficina de Comercio el mes ultimo de febrero. Una es de socorros mutuos, otra recreativa y la tercera escolar. Las mismas y sus respectivos incorporadores van a continuación:

Sinnaranay — Oficina Central: Ago-o, La Union. Incorporadores: Roberto Arangorin, Jose Fontanilla, Teolo Villanueva, Cipriano Estonilo, Apolinario Romero, Anacleto Panay, Cristobal Oribillo, Silverio Ofilas, Tomas Verceles, Hilario Jaravata; Tesorero Cipriano Estonilo, Ago-o, La Union.

Alaminos Athletic Association Incorporated—Oficina Central: Alaminos Pangasinan. Incorporadores: Rev. Tomas Chanco, Jose Rivera, Leopoldo Sison, Alejandro de Castro, Ramulfo Ortiz, Victoriano Ungzon, David C. Rabago, Daniel Ruiz, Justo Mari, Ramon Rodriguez, Gervasio Rarang, Eulalio Kiocho, Felipe M. Sison, Leovigildo Bito, Gabriel Braganza. Directores: Jose Rivera, Leopoldo Sison, Alejandro de Castro, Ranulfo Ortiz, David C. Rabago, Dr. Justo Mari, Ramon Rodriguez, Eulalio Kiocho, Felipe M. Sison, Leovigildo Bito, Gabriel Braganza; Tesorero Felipe M. Sison, Alaminos, Pangasinan.

Sacred Heart Novitiate—Oficina Central: Novaliches, Caloocan, Rizal. Incorporadores Raymundo R. Goggin, John F. Truebig, Gregorio A. de Guzman, Francisco D. Doino, Carl W. J. Haussmann.

Propuesta asociación de los que fabrican sombreros de Talibon

La organización de los productores de sombreros de Talibon en una asociación de mercado cooperativo, es lo que actualmente está en vías de realizarse, segun se llegó a saber en la Oficina de Comercio. Se tiene entendido que el gobernador provincial de Bohol, Sr. García, y el representante de la Oficina de Comercio, en aquella provincia están trabajando para llevar a cabo definitivamente los planes.

De llevarse a cabo este plan, se espera que la industria de sombreros de Talibon mejorará habiendo un suministro más continuo y uniforme, y al mismo tiempo, mejorándose la calidad de los productos.

Los sombreros de Talibon pueden comparecerse favorablemente con los sombreros de Panamá en apariencia, y son considerados como los sombreros aristocráticos de Filipinas. La elaboración de estos sombreros se llevan a cabo la mayor parte en la isla de Hao, del municipio de Talibon, Bohol. Se calcula que de doscientas a trescientas personas se dedican a la elaboración de estos sombreros.

De estos solamente sesenta aproximadamente son obreros adiestrados que producen sombreors de los llamados de superior calidad. Los de calidad superior pueden ser calificados en sombreros de primera, segunda y tercera clase. La mayor parte de los sombreros producidos son pequeños debido a que su mercado, es generalmente, en Filipinas solamente.

MANILA STEAMSHIP COMPANY

Vapor "VIZCAYA" - - - - Saldra para Cebu, Zamboanga y Davao el 4 de Mayo, a las 5 p. m.
Vapor "SORSOGON" - - - Saldra para Cebu, Zamboanga y Davao el 11 de Mayo, a las 5 p. m.
Vapor "BISAYAS" - - - - Sale para Iloilo y Pulupandan, todos los domingos, a las 8:00 A. M.
Vapor "VENUS" - - - - - Sale todos los Miercoles, a las 6 p. m. para Pulupandan e Iloilo.
Vapor "CHURRUCA" - - - Saldra para Tacloban, Catbalogan, Calbayog y Masbate, el 4 de Mayo, a las 12 del dia.
Motor "PALAWAN" - - - Saldra para Punta Baja, Cantawaga, Balabac y Bugsuk, el .. a las 6 p. m.

803-05 Muelle de la Industria
Teléfono No. 2-27-94
P. O. Box 121

PARA CARGA Y PASAJE
ELIZALDE Y COMPANY

FREE - Z - INNA

Muy valioso durante la presente temporada de calores.

De acción rápida é inmediata en los dolores de cabeza, Neuralgia, Jaqueca, Mareos y Desmayos.

Remedio Indispensable en los viajes y travesías por mar y tierra.

Laboratorio Santos Ocampo — Universal Drug Store

FILIPINAS
COMPAÑIA DE SEGUROS
"Filipinas Building"
21 Plaza Moraga, Manila
ACEPTAMOS SEGUROS
CONTRA INCENDIOS, SOBRE MOBILIARIO y EFECTOS, ESPECIALMENTE SOBRE EDIFICIOS
TAMBIEN CONTRA ACCIDENTES AUTOMOVILISTICOS
OTORGAMOS
FIANZAS Y GARANTIAS
FACILITAMOS
PRESTAMOS HIPOTECARIOS
EDUARDO ORTIGAS—*Gerente*
Tel. 2-22-42 — P. O. Box 745, Manila

Conserve Su Cutis

BLANCO, TERSO Y HERMOSO; protéjala contra los efectos dañinos del sol tropical... usando el famoso

Jabón Carabaña

CON el uso **diario** de este Jabón de Tocador desapareceran también las manchas de su piel (si las tiene), tales como granitos, sarpullidos, pecas y otras.

De venta en todas las Farmacias y por

Porta Pueo y Cia.

Magallanes No. 212
Tel. 2-10-69

¡GRANDES BENEFICIOS —CON POCO DINERO!

DEDIQUESE a la industria pesquera. Un pequeño capital para empezar es lo suficiente para explotar este negocio. Fijese en el ejemplo de los extranjeros... Ellos se hacen de dinero aprovechando los ricos recursos naturales de las costas del país. Le proporcionaremos informes sobre presupuestos para empezar este lucrativo negocio sin compromiso alguno de su parte.

REDES—CHINCHORROS—CAÑAS DE PESCAR, ETC.

The Philippine Net & Braid Mfg. Co., Inc.
367 Juan Luna, Binondo. Tel. 4-95-85.

EL BARATO

bolsillo irrompibles P1.35
pulsera 3.50
noche 2.80
de fantasia 2.25

Teléfono 2-65-87

JOSEPHINE'S

BRILLANTES—JOYAS—RELOJES— NOVEDADES A PRECIOS DE PROPAGANDA!

Dormilonas de oro para niñas. P0.60
Relojes despertadores alemanes.. .. .. 1.95
Cadenitas de oro para niñas 2.15

169 Escolta, canto Plaza Sta. Cruz, Manila

M.E.C.D. 2016

Pagina del HOGAR, la MUJER y el NIÑO

CUANDO ELLA LLEGO

El hombre de que voy a hablarles, Guillermo, era... un pobre hombre.

La Rochefoucauld ha dicho:

"Hay personas que no hubieran estado nunca enamoradas si no hubieran oido hablar de amor".

Es una gran verdad. Pero no lo es menos que hay otras que no adolecerian de la falta de ese sentimiento si a todas horas y todo el mundo no les hablara de amor.

Guillermo era una victima de la sed de amar desde los primeros años de su juventud. La culpa la tenian las malas lecturas: Guillermo se habia dedicado a leer poesias. ¡Cuánto más le hubiera valido dar su preferencia a otras lecturas más superficiales y alegres! Entonces se habria posesionado de él la frivolidad. Estas inclinaciones son fáciles de satisfacer y no pasa nada. En cambio, cuando uno se siente poseido de la sed de Amor, de ese amor que se escribe con A mayuscula, no le basta lanzarse a la calle para encontrarlo.

Era una mujercita semejante a los millares de mujercitas que habia visto en el curso de su vida...

Guillermo habria podido ser, de no estar dominado por la obsesión del Amor, un alegre muchacho que empieza por tener alguna aventurilla y acaba casándose, un joven que se gana su pan jugando al fútbol o jugando a la Bolsa, un hombre, en fin, feliz y normal.

Pero no. Tenia la obsesión de amar y sobre este anhelo se forjó su vida.

Tuvo sus amorios, naturalmente, pero eso no era lo que él llamaba amor. El necesitaba, como ya hemos dicho, el amor con A mayuscula. Sabia muy bien lo que deseaba. Un dia veria una mujer entre la multitud y muy pronto soló tendria ojos para ella. El corazon le daria un vuelco, la sangre se agolparia en sus sienes; querria correr hacia ella, pero las piernas se negarian a sostenerle; intentaría gritar para llamarla, pero de sus labios solo saldrian torpes balbuceos. Eso es Amor. Algo milagroso. Una Aparición, una Revelación. Siempre con mayusculas Habria encontrado al fin a la predestinada. Desde aquel momento no tendria mas remedio que ser feliz.

Aun era un niño y ya esperaba esa felicidad. Después vistió pantalon largo, después tuvo pelo de barba, después llevó el uniforme de soldado, después empezó a echar vientre, después le salieron algunos cabellos grises... y todavia no habia recibido el dardo del Amor.

Todos sabemos que cuando uno vive en una población como Paris, encuentra a lo largo de su vida muchas mujeres. ¡Sabe Dios los ojos azules, negros, grises, verdes y de todos los colores que veria! ¡Y los cabellos rubios, morenos y castaños! ¡Y los talles, las piernas, las sonrisas...! Todo esto le habia inspirado una serie de deseos más o menos intentos, pero no el Amor.

Poco a poco, su espiritu se fué agriando. Guillermo se convirtió en un hombre ambicioso y experimentó la amargura de las ambiciones insatisfechas y de las decepciones.

Pensaba con envidia:

"¿Por qué tal o cual imbécil, que esta muy lejos de valer lo que valgo yo, tiene el amor y yo no lo tengo?"

Pasaban los años. Guillermo experimentaba la impresión desoladora de perder un tiempo precioso, un tiempo que el mundo le limitaba. Pues él no empezaria a vivir hasta que hallara a su soñada compañera.

"¿Cuándo llegará?—se preguntaba, impaciente.—¿Es que estoy destinado a morir sin haber amado?"

Se convirtió en un hombre inquieto, atrabiliario, de caracter sombrio. Empezó a encontrar la sociedad mal hecha. Poco a poco, se fué convirtiendo en un revolucionario. Perdió muchos empleos por su mal caracter. Se le veia en los mitines revolucionarios. Un mitin revolucionario es una reunión de los que no tienen auto, de los que no pueden beber una copa de licor cuando les venga en gana, de los que no tienen la plaza de su superior... y también—¡qué duda cabe!—de los que no han encontrado a la mujer soñada.

Guillermo era ya un hombre que frisaba en los cincuenta, que tenia la mirada agria, la boca contraida y dos arrugas que iban desde los bordes de la nariz a las comisuras de los labios. Era un hombre que no esperaba nada de la vida.

Pero un dia, de súbito...

¡Ah, aquella Aparición, aquella Revelación! Era una mujercita semejante a los millares de mujercitas que habia visto en el curso de su vida, con unos ojos azules como todos los ojos azules y con unos cabellos rubios como los que pueden obtenerse en todas las peluquerias. Pero era ella. Y todo lo que tenia previsto sucedió: el corazón le dió un vuelco, la sangre se le agolpó en las sienes; sintió un vivisimo deseo de correr hacia ella, pero las piernas le flaquearon; le poseyó un ardiente anhelo de llamarla a gritos, pero de su garganta no podía salir una sola palabra.

¡Ella! ¡Por fin! ¡Oios santo! ¡Qué alegría! Cus ojos no se apartaban de ella, no dejaban de mirar aquel sombrerito de fieltro, aquel cabello ondulada, aquellos ojos curiosos, aquella boca entreabierta...

Hablaban en torno de él, discutian, gritaban. Pero él nada oia. Se habia olvidado de dónde estaba y de lo que hacia. El no tenia ojos mas que para ella, para aquella mujer que se asomaba entre un centenar de cabezas, a unos veinte metros de donde él estaba. La multitud, el lugar, no eran más que un fondo donde ella se destacaba como un retrato.

Estaba dominado por aquella emoción que habia previsto con tanta exactitud y esperado con tanto afán: una especie de dulce angustia, una especie de doloroso placer: el Amor.

Tuvo que levantarse, que alejarse de donde estaba. Pero, con los ojos cerrados, la estaba viendo aún. Y la volveria a ver en seguida.

¡Por fin, por fin! Alli estaba el Amor. Volvió a su sitio. Otra vez vió el adorado rostro. ¡Ah, el Amor! ¡Qué alegria nos infunde!

De súbito, alguien le coge de un brazo. Un silencio profundo se hace en torno de él. Una voz le dice:

—Lo siento, pobre amigo mio. Ya ha visto usted que no he podido hacer más. No esperaba que le absolvieran, pero tampoco que le condenaran a veinte años de trabajos forzados.

¡Veinte años! Guillermo ha vuelto a la amarga realidad. Es su abogado el que le ha dado la noticia. Ante él está aún el tribunal que acaba de juzgarle por un acto de sabotaje criminal.

¡Veinte años! Dos guardias se lo llevan sin ni siquiera darle tiempo a dirigir una mirada a la mujercita del sombrero de fieltro, que está entre el público.

André BIRABEAU

IDEAS SOBRE LA MODA

Para los bebes.—El grabado representa tres graciosas chaquetitas, muy faciles de confeccionar y muy indicadas para substituir a los abriguitos en las mañanas de sol.—No. 1. Puede confeccionarse en 'herminette' blanca, cerrandola simplemente con cordones y borlitas de seda.—No. 2. Resulta muy atractiva confeccionada en crep saten verde palido. Debe forrarse con boatina y pespuntearse en la forma que indica el dibujo. No. 3. Encantadora chaquetita que puede confeccionarse en crespon rosa, con lineas verticales de calados a mano. El lazo que cierra la chaquetita debe hacerse en el mismo genero rosa. Las pequeñas florecitas se bordaran en azul palido. Resulta sumamente indicado el forrarla con crespon azul palido, que sera visible a traves de los calados.

ENTREDOS SENCILLOS Y ELEGANTES

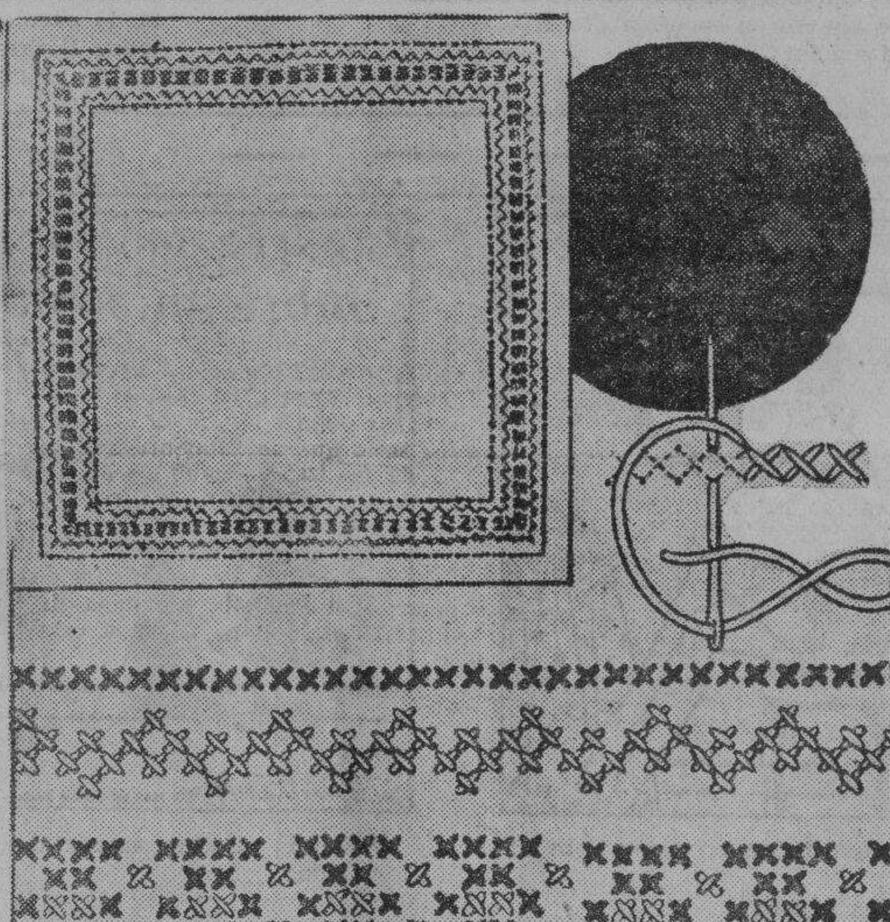

Ya veis que este entredos está bordado con punto de cruz. Es pues muy sencillo y a la vez os resultará de gran entretenimiento, porque requiere mucho esmero si queréis que resulte lucido.

Para el bordado es conveniente emplear colores vivos y de mucho contraste. Así para este modelo convendrán el azul y rojo, o el negro y oro, verde y marrón u otros así, aunque desde luego adecuados de contraste con el color de la tela.

Si hacéis el tapete, no se os olvide hacer un dobladillo estrecho del lado del revés. Una vez hecho, planchadlo con un trapo húmedo encima y del lado del revés.

Tened siempre muy presente la conveniencia de planchar así los bordados de esta clase. De lo contrario—si se planchan del derecho—se achatan y quedan muy feos.

CONOCIMIENTOS UTILES

Cómo se limpia el mármol de color.

Se disuelve en agua muy caliente jabón negro y cristales de sosa, y cuando el agua está fria se añade polvos pómez. Esto forma una especie de pasta con la que se frota el mármol dejándola después secar en la superficie. Después sólo queda lavar el mármol con agua y jabón empleando un trapo suave, y después encausticarle con cera corriente.

Limpieza de las esferas antiguas

Las esferas de algunos relojes antiguos no son de esmalte, sino de plata. Estos, a pesar de la protección del cristal que las cubre, acaban por ennegrecerse con el tiempo. Se les vuelve su primitivo brillo frotándolas con crema de tártaro empapada en agua. Esta limpieza hay que hacerla con mucho cuidado a causa de las agujas, y si es posible deben quitarse para que no se doblen.

Cuidados que requieren los fonógrafos

El buen funcionamiento de los fonógrafos depende en parte de su limpieza. Cuando se pone aguja nueva, es necesario colocarla con precaución sobre el disco y sobre todo no dejarla en el aparato después de usada. Es necesario también cuidar de que el polvo y la humedad no ataquen las membranas del altavoz, y para esto hay que tener los guardados en un sitio cerrado, y no tener el aparato expuesto a las corrientes de aire y al polvo.

Limpieza de los pinceles de colores al barniz

Aunque los pinceles estén muy secos, se limpian dejándoles en amoníaco hasta que se reblandecen.

Reparación del metal plateado

La plata se reemplaza ahora por el metal plateado en muchos objetos, que sirven para el servicio de la mesa y para otros objetos sólo de adorno. Cuando la capa de plata se desgasta y deja ver el metal del fondo, se aplica en su lugar una pasta que se deja secar y que después se frota con un cepillo suave.

He aquí la fórmula de esta pasta:

Carbonato de cal . . .	65 gr.
Sal marina	60 "
Crema de tártaro . . .	35 "
Nitrato de plata	20 "

Se pulveriza todo muy finamente, se añade el carbonato de cal y después se forma una pasta homogénea mezclando todo con un poco de agua.

Cocina Moderna

'MENU' PARA ALMUERZO

Primer plato—Sopa al Cuarto de Hora

Ingredientes:
Panecillo
Tomate
Cebolla, sal y aceite

Modo de hacerla: En una sarten se ponen dos cucharadas de aceite, en el que se sofrie una cebolla pequeña, picada finamente, hasta que este blanda, sin dorar; entonces se echa un tomate regular, pelado y picado, se hace puré y se añaden cuartillo y medio de agua y un poquito de sal. En el agua se habrá hervido la pescadilla del plato siguiente para que tome el gusto a pescado. Cuando empieza a cocer se pasa este caldo a una cacerola, en la que se habrá picado un panecillo en rebanaditas finisimas y se deja cocer lentamente durante un cuarto de hora, cuidando de picarlo de vez en cuando con la rasera.

Segundo plato—Conchas de Pescado

Ingredientes:
Pescadilla
Aceite
Harina, sal y nuez moscada
Queso
Leche

Modo de hacerlas: Se ponen en una sarten a calentar dos cucharadas de aceite, añadiendo una pescadilla de medio kilogramo, ya hervida en agua y un polvillo de sal, desmenuzada y limpia de espinas. Se rehoga bien y se echan tres cucharadas de harina, se mueve bien y se va añadiendo, poco a poco, medio cuartillo y un poco mas de leche y un polvo de sal (si se quiere un poco de nuez moscada en polvo, da muy buen gusto), sin dejarlo de mover, hasta que se forme una bechamel poco espesa. Se tienen preparadas ocho conchas de tamaño mediano (estas se conocen con el nombre de aviciras) y se echan cucharadas de bechamel, en caliente, sin acabar de llenarlas e inmediatamente se

(Continua en la página 12)

Como Ayudar a Mamá

DETALLES DECORATIVOS

Hoy nos vamos a dedicar al decorado de vuestra habitación. Pero un decorado en serio, ¿eh?

¿Cómo alegrar una habitación recien pintadita de color claro—porque es una habitación para niña—, pero que conserva aún su parecido con las cosas de antes?

Muy sencillo, amiguitas. Unos metros de cretona os solucionan el problema. Cubrid con cretona vuestra cama, aun cuando la parte inferior convendrá termine con un volado de muselina muy fruncido, de un tono claro. Haciendo juego con el cubrecama, adornad la ventana con cortinas de la misma cretona. El tocador puede tener también faldas de la misma cretona e igual la silla o taburete. Y no os podeis imaginar qué efecto más bello ha de produciros ese adorno que no es muy dificil de realizar.

Las tonalidades? Pues colores chillones, alegres, en contraste con el tono en que esté pintada la habitación. Vuestro buen gusto os guiara en este sentido.

CONSEJOS BREVES

Contra el insomnio.—Hay ante todo que reglamentar la cena, no tomando té ni café; adoptar un menú sobrio, suprimiendo en absoluto la carne y tomando potajes, lentejas y frutas. Hay que dejar la ventana abierta todo lo que sea posible, bien sea en el dormitorio o en la pieza contigua.

El aceite de coco aplicado al borde de los párpados favorece el desarrollo de las pestañas, pero más pronto salen con aceite de ricino hervido con flores de aromas amarillitas.

Frotando con cáscara de plátano los zapatos de color, desaparecerán las manchas que puedan tener. Después frotad el calzado con una franela.

Juegos Infantiles

EL PERSEGUIDOR

Se elige o se sortea al que va a ser el Perseguidor. Empezado el juego, este al ver a cualquiera de sus compañeros a tres o cuatro pasos de distancia, grita:

—¡Persigo a Fulano!—

Y se lanza en pos de él. Si logra tocarle, al momento el Perseguido se convierte en Perseguidor, pero con el detalle de que ha de llevar una mano puesta sobre el lugar que le pegaron, lo que claro está, le perjudicará en su carrera, dando mas aliciente al juego.

El Perseguidor persigue siempre a su presa, a menos que se cruce entre esta y aquel otro jugador, en cuyo caso el Perseguidor ha de perseguir a este ultimo. Tambien el Perseguido puede buscar refugio tras otro jugador que encuentre al paso, y entonces—como que este ha quedado en medio—ha de correr a su vez.

Importante: Nadie puede tocar al Perseguidor, so pena de tener que sustituirle.

El primero y el último

Una rata campesina asomo la cabeza por la entrada de su cueva y vio no lejos de alli una hermosa manzana.

—¡Es para mí!—chilló apoderándose de la fruta.

Pero un mono, descendiendo rápidamente, de un par de saltos, a la rata le arrebató la manzana, y ganando de nuevo la copra del árbol, gritó con tono triunfante:

—¡Es para mí!—

Una aguila que presenciaba la escena cerniéndose majestuosamente en el espacio, no dejó tiempo al mono para gozar de su victoria: arrojóse sobre él como una flecha, clavó sus garras en la manzana y remontó su vuelo exclamando:

—¡Es para mí!—

Entonces un hombre que se dedicaba a cazar por aquellos parajes, se echó la escopeta a la cara y con certera puntería atravesó de un balazo al ave, que cayó a sus pies revoloteando.

—Soy el primero entre todos los seres, y por algo me denomino "rey de la creación"—dijo el hombre, apoderandose de la manzana—. ¡Es para mí!—

Le echo el diente, pero el fruto estaba casi hueco; y del centro salió un gusano que le dijo al hombre:

—¡Es para mí!—

Pecas

¿Desea Ud. Quitarlas?

LA "Crema Bella Aurora" de Stillman para las Pecas blanquea su cutis mientras que Ud. duerme, deja la piel suave y blanca, la tez fresca y transparente, y la cara rejuvenecida con la belleza del color natural. El primer pote demuestra su poder magico.

CREMA **BELLA AURORA**
Quita las Pecas & Blanquea el cutis

En Ingles, La Crema Bella Aurora se llama "Stillman's Cream".
De venta en toda buena farmacia.
Stillman Co. Fabricantes, Aurora, (Ill.,) E. U. A.

Dolor de espalda

lo mismo que cualquier dolor reumático o muscular, desaparece tan pronto le pongan, sin frotar, Linimento de Sloan. Inmediatamente sentirá un calor que alivia, conforta y vitaliza y observará con sorpresa que el dolor desaparece a los pocos minutos. Se siente usted enteramente remozado.

El Sloan hace igualmente desaparecer los dolores de las articulaciones y los músculos, producidos por el reumatismo, el lumbago, la ciática, exposición a la intemperie, los golpes, las torceduras.

Para combatir el dolor en cuanto se presente, se debe tener siempre en casa un frasco de Sloan. Es económico, porque como no hay que frotar, no se malgasta en masajes y, así, dura mucho.

LINIMENTO de SLOAN
MATA DOLORES

Terpene Tincture Capsicum 73.345%. Ammonia Water 26.0 0.003%. Oil Pine 6.770%. Oil Sassafras 1.230%. Oil Camphor 18.152% Methyl Salicylate 1.500%.

Un método eficaz para aliviar los

CALLOS

Una o dos gotas en el punto "susceptible" es suficiente para que el dolor desaparezca — unos pocos días después despelleje el callo.

Use **"GETS-IT"**

Es mejor porque es liquido

Acido Salicilico 13.5%; Cloruro de Zinc 2.6%; Eter 7.2%; Alcohol 9.0%; Colodión Elástico q. s.

Un aspecto **FASCINADOR**
...un tejido que **DURA**

Póngase un par de medias Kayser★ y se asombrará al ver lo suave y frescas que son —tenues como la luz de la luna en primavera. Se ajustan como una segunda piel, de seda. Tejidas por un procedimiento especial de Kayser—que las hace sumamente duraderas —resisten innumerables lavados y conservan por mucho tiempo su primoroso lustre. En tejidos fino y extrafino y matices de última moda.

★ MARCA DE FABRICA

G-37 **KAYSER**

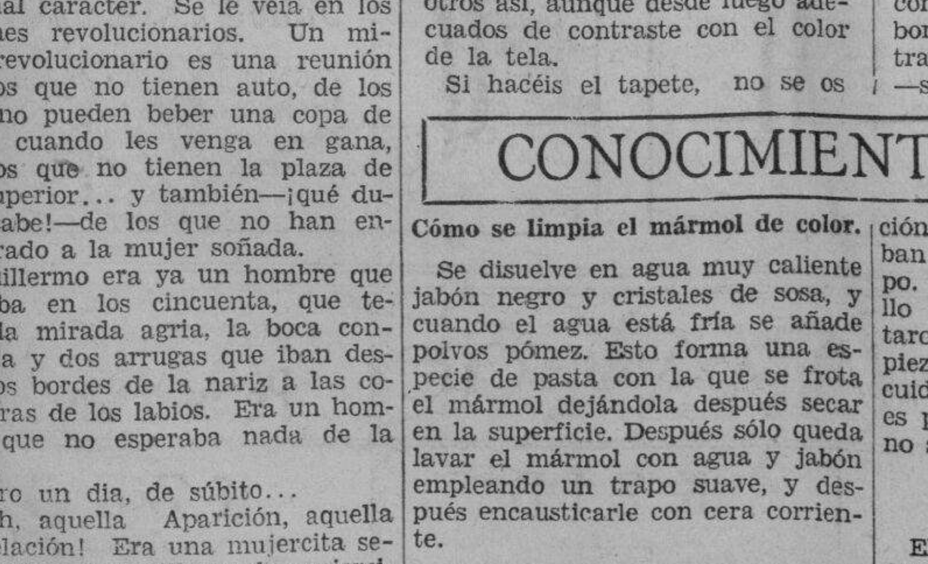

"CLUB BEAUTY PASTA"—
para su
Maquillaje de Noche

Es una deliciosa combinación de crema y polvo en forma liquida—

Se sorprendera Ud. cuan hermoso y suave hara parecer su cutis—

Antes de retirarse a descansar por la noche use el "CLUB MILK SKIN FOOD" para remover el maquillaje y para refrescarse.

El "CLUB MILK SKIN FOOD" es la loción ideal para el cutis para base del polvo.

El "CLUB BEAUTY POWDER SOAP" (jabón en polvo) es lo mejor para limpiar y suavizar la piel delicada—

Envie este cupon

Club Beauty Products
P. O. Box 198
Manila.

Adjunto incluyo ₱1.00 para que se sirva enviarme lo siguiente:
1 Cajita—Polvo Club para la Cara.
1 Cajita—Jabon "Club Beauty" en Polvo
1 Botella—"Milk Skin Food."
1 Botella—"Pasta"
1 Librito—Como ser Hermosa.

Nombre ....
Direccion ....

(LV-1-5-35)

M.E.C.D. 2016

EN LAS AULAS *de la* EXPERIENCIA

Por DOROTHY DIX

Muy bien por el estado que tuvo el valor de celebrar un jubileo por las suegras — Es tiempo de que alguien celebre esta ayuda siempre presente en tiempos de necesidad, en vez de criticarla y reprocharla.

EN TEXAS han estado celebrando un festival extraordinario. Han estado glorificando a la suegra y han celebrado procesiones en su honor, banquetes, discursos y todo, y rindieron público tributo a una de las mujeres más útiles e indispensables en el mundo y una de las menos apreciadas.

ESTA es una justicia demorada, pero lo notable es que ha llegado del todo porque ninguna otra persona ha sido mal comprendida y vilipendiada como la suegra. Por mucho tiempo la hemos considerado desde el punto de vista del humorista o la hemos visto tal cual el moralista la pinta como la sombra que pende sobre el hogar de los recien casados que hemos perdido de vista el hecho de que en realidad, cila es una providencia especial para aquellos que habiéndose casado con sus hijos, nunca llaman en vano en tiempos de necesidad.

CUANDO todo está bien y próspero y la maquinaria doméstica funciona sin tropiezos, es posible que la esposa tenga que dar a su marido una cena extraordinariamente buena y buscar un momento psicológico en que esté bien alimentado y de buen humor para darle la noticia de que mamá vendrá para una visita larga. O es posible que el marido tenga que obsequiar a su esposa con ofrendas florales y confites antes de decir la que mamá desea saber si sería conveniente para ella venir a visitar por un mes.

PERO bien diferente se presenta la situación cuando la Pena Aciaga desciende sobre un hogar; cuando está por nacer un niño y Juanito está aquejado de sarampion y Tomasito se rompió el brazo y el cocinero ha salido y no hay un sitio limpio en casa donde poder sentarse, ni un bocado de comida apto para comer, y las cuentas llegan continuamente. Entonces si que el telegrama que dice que la suegra ha contestado la llamada urgente y llegará por el tren de noche, se recibe con gran delectación. Oh, creame, es posible que la suegra sea la Mujer Olvidada la mayor parte del tiempo, pero siempre se le recuerda en una crisis doméstica y a medida que sus manos competentes ponen orden en el caos y mientras arrima sus hombros bajo la carga, ella se parece al angel de la guarda para muchos hijos políticos apenados.

LA SUEGRA ha demostrado en particular su valor durante la depresión. Por más exiguo que fuese su ingreso, ella lo ha compartido con sus hijos políticos. Por más diminuta que fuese su casa, ella ha procurado de algún modo proveer sitio para los hombres y mujeres con quienes se han casado sus hijos. Ella los ha salvado de la indigencia. Ella cocinó alegremente, lampaseó y cuidó de los niños a fin de que Mary pudiera emplearse. Muchos hombres que hubieran fracasado, han conseguido continuar adelante porque la suegra les ahuyentó el temor de lo que pasaría con sus hijos si no lograsen encontrar trabajo.

CONFIEMOS por tanto que de esta experiencia, los yernos y nueras habrán tenido un aprecio mejor de las verdaderas cualidades de las suegras y una comprensión de que inclusive el dedo que mete en sus pasteles pertenece a una mano bienhechora que nunca les falla.

LAS SUEGRAS, siendo humanas, tienen desde luego sus defectos. Tienen sus peculiaridades, así como todos nosotros los tenemos. Algunas son entrometidas. Unas cuantas aman con exceso que no pueden hacer entrega de sus hijos a unas meras esposas y maridos. Alguna que otra vez, surge una suegra que destroza el hogar. Pero la gran mayoría de ellas son mujeres buenas, amables, normales que se alegran en casar a sus hijos y cuyo mayor deseo es verles vivir en paz y armonía con sus cónyuges.

DESGRACIADAMENTE, los jovenes están demasiado entregados a la tradición de que sus suegras son sus enemigos hereditarios que con frecuencia dejan de darles oportunidad para captar su amistad. Se casan con este prejuicio y con la fija determinación de que no dejarán a la suegra que les tome el pelo. Ellos están dispuestos a escuchar el consejo de sus propias madres y de cualquier extraño, pero la suegra no puede hacer la menor sugestión sin que ellos se levanten en armas inmediatamente.

Y SE MUESTRAN celosos de ella con unos celos tan amargos y pesados capaces de desgarrar el alma humana. Ninguna esposa lo querrá admitir, pero ella no se mostrará más celosa si sorprendiera a su marido en un coloquio amoroso con otra mujer que cuando le ve con los brazos ceñidos a su madre y los dos teniendo juntos una charla amorosa. Y cada vez que una joven esposa sin maña dice a su marido que mamá cree que debes hacer esto o aquello, se muestra furioso y se siente con ganas de asesinar.

Y DESDE LUEGO, la suegra, con las mejores intenciones del mundo, con frecuencia ocasiona conflictos en un minuto que la misma malicia puede inventar en una semana. Solo sucede con frecuencia que ella carece de tacto y conocimiento de como manejar una situación o pasar la mano a un yerno o una nuera de la debida manera. Ella está demasiado entregada a sus hijos y demasiado ansiosa de estar con ellos todo el tiempo que ella deja de comprender que no se muestran tan interesados en ella como ella está interesada en ellos, y ella les regala demasiado de su compañia. Ella es una excelente cocinera y ofrece consejos no pedidos a la esposa que está luchando de modo incompetente con cacerolas y sartenes. Ella es una experta que no puede resistirse a demostrar a una aficionada principiante como manejar su casa, y esto pone en evidencia a la aficionada que se cree campeona en el oficio. Entonces es cuando surge el conflicto y la suegra se hace persona no grata.

Y ESTA es la razón por qué las suegras no deben jamás vivir con sus hijos casados si es posible evitarlo, porque es demasiado más fácil apreciar las buenas cualidades y las muchas virtudes de aquellos con quienes no llegamos a estar en contacto diario. La distancia presta encanto a las relaciones familiares tan bien como las montañas.

PERO es una delicia oir que las suegras han llegado a ser reconocidas y que se están celebrando fiestas en su honor, y se les prodiga rosas en lugar de criticas.

DOROTHY DIX.

CURIOSIDADES DEL CINEMA

Por el Capt. Roscoe Fawcett

Los Anuncios Clasificados de
LA VANGUARDIA
Le Ahorrarán Tiempo y Dinero!

TARZAN EL TERRIBLE — *Por Edgar Rice Burroughs*

Sentada en el cesped a los pies de la mujer, con la espalda vuelta hacia Tarzan, se hallaba una esclava Waz-don. Temiendo que darían la alarma si era descubierto, el hombre-mono retrocedió para ocultarse entre los follajes. Pero antes de conseguirlo, la niña Ho-don se volvió rapidamente hacia él como si por instinto hubiera sentido su presencia. Al verle, no chilló ni pareció mostrarse sorprendida. En voz bien modulada, le habló diciendo: "Quien entra en el jardin prohibido?" Al sonido de la voz de su ama, la esclava se volvió rapidamente, levantándose.

"Tarzan-jad-guru!" exclamó ella en tono en que se fundian la sorpresa y el alivio. "Le conoces?" exclamó su ama, volviéndose hacia la esclava y dando de ese modo una oportunidad a Tarzan a hacer una seña a la esclava para que no le traicionase. Era Pan-at-lee y Tarzan se quedó tan sorprendido de verla aqui, como la joven de verle de nuevo. Interrogada de ese modo por su ama y advertida para que se callara por el hombre que le habia salvado la vida, Pan-at-lee no supo que decir. "Yo creia...", dijo balbuciendo. "Pero no, estoy equivocada. Crei que era uno a quien habia visto antes, cerca de Kor-ul-gryf".

La niña Ho-don miró primera al hombre y luego a su esclava. De nuevo pidió a Tarzan que explique su presencia. "Entonces no se ha enterado Vd.," preguntó, "del visitante que llegó a la corte de su rey ayer?" Los ojos que dudaban reflejaron ahora sorpresa. "Vd. quiere decir," exclamó ella, "que es Vd. el Dor-ul-Otho?" "Io siy," contestó Tarzan, "y Vd.?" "Soy O-lo-a, hija del rey," replicó ella. Tarzan se acerco más cerca a la hermosa princesa bárbara, que por los arquetipo del cualquier pais, hubiese sido clasificada como una beldad.

"Hija de Ko-ton," dijo él, "Jad-ben-Otho se alegra de verle. Como una muestra de su favor ha conservado para Vd. a través de muchos peligros, aquel a quien Vd. ama". "No lo comprendo," contestó ella, pero el rubor que colorearon sus mejillas desmentian sus palabras. "But-lot es hoy el huesped de mi padre—aqui en el palacio. Estoy casado con But-lot". "Pero no es But-lot a quien Vd. ama!" dijo Tarzan. "Dígame", dijo la princesa impulsivamente, "podré reunirme de nuevo con Ta-den? Es cierto que el hijo de dios puede leer el futuro?" Tarzan alzó su cara hacia el cielo. "Aguarde!" exclamó él, "no hable!"

CONNIE — *Por Frank Godwin*

REGOCIJADA POR EL BUEN NEGOCIO QUE ESTABA HACIENDO EL "PURPLE DUCK", CONNIE SE DECIDIO A COMPRARLA CUANDO OYO A UN HOMBRE A QUIEN "SKIP" MURTRY LLAMABA "PORKY" HACER UNA OFERTA POR EL NEGOCIO. SABEMOS QUE "SKIP" SOLO HABIA HECHO ESTA OFERTA PARA QUE ELLA LA OYERA. PERO CONNIE CREYO QUE ERA GENUINA. CONTINUA LA HISTORIA:::

CONNIE: Mira, Jack. Perderé la oportunidad de comprar si no obro con prontitud.
JACK: Así parece. No pasaremos mucha dificultad en vender un negocio tan prospero como este.
CONNIE: Camarero, ¿podría Vd. preguntarle a Mr. Murtry si puede verle un ato en su oficina?
CAMARERO: Ciertamente, señorita.
MURTRY: Muy bien, Porky. Lo has hecho de modo excelente. Ahora vete. Espero que la joven llegara aqui de un momento a otro.
PORKY: Está bien, Skip.

FRITZI la corista — *Por Ernie Bushmiller*

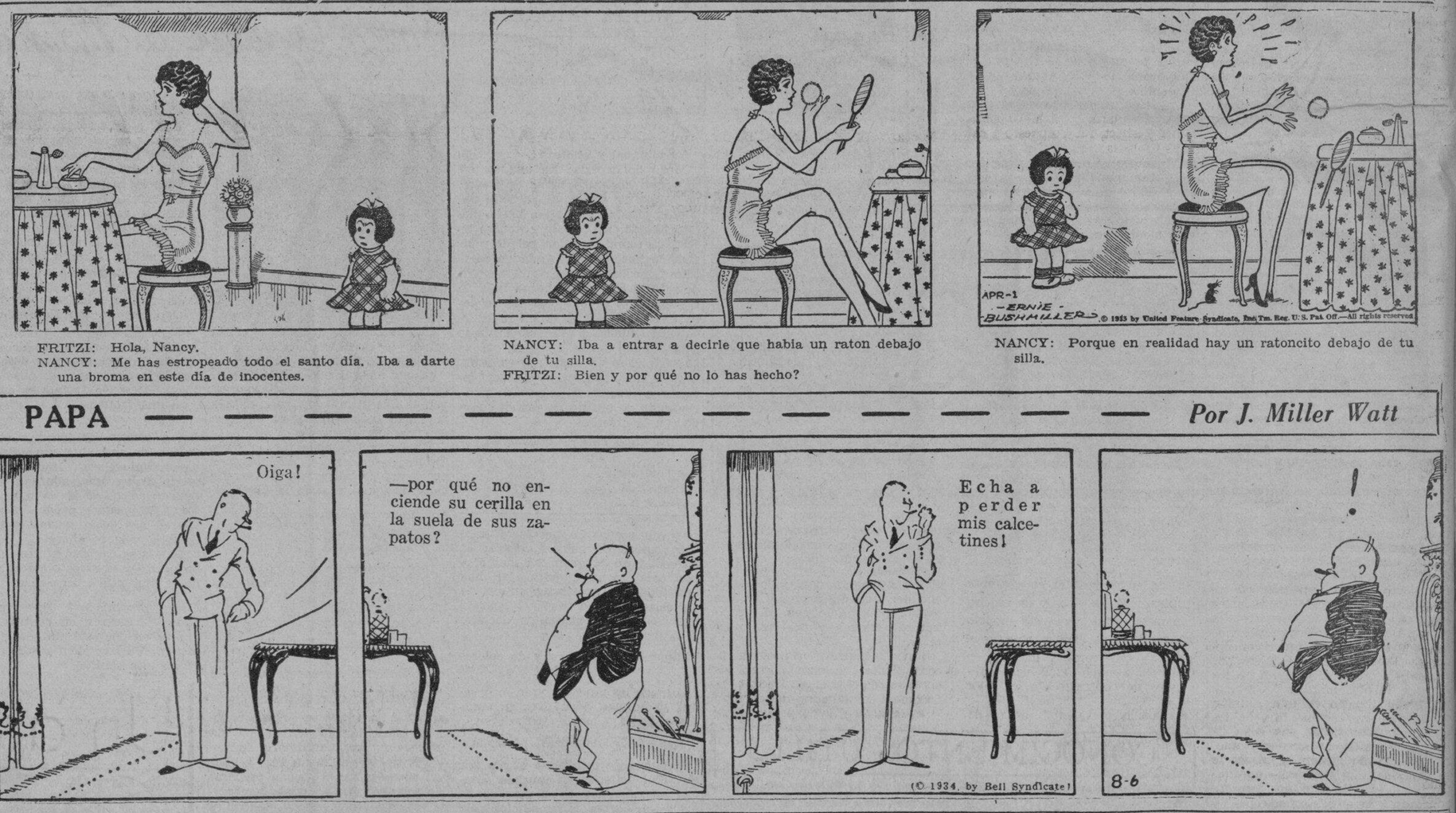

FRITZI: Hola, Nancy.
NANCY: Me has estropeado todo el santo día. Iba a darte una broma en este día de inocentes.
NANCY: Iba a entrar a decirle que habia un raton debajo de tu silla.
FRITZI: Bien y por qué no lo has hecho?
NANCY: Porque en realidad hay un ratoncito debajo de tu silla.

PAPA — *Por J. Miller Watt*

Cocina Moderna

(Continuación de la Pág. 11)

espolvorean con dos onzas de queso (corriente, manchego, por ejemplo), previamente rallado, metiendolas despues al horno hasta que se doren.

Tercer plato—Huevos Rellenos

Ingredientes:
Huevos a 0,20 cada uno
Patata, sal, perejil, ajo y cebolla
Harina
Aceite

Modo de hacerlos: Se cuecen cuatro huevos en agua y unas gotas de vinagre hasta que esten duros. Ya frios, se parten a la larga por el centro, se sacan las yemas, se machacan bien en un plato, en el que se habra batido un huevo, y se pican un diente de ajo y perejil muy menudos, añadiendo una patata pelada y cocida, la cual se deshace tambien. Un polvillo de sal. Con este plato se rellenan las mitades de los huevos, algo mas del hueco de la yema, se unta este lado de harina y se frien sin volverlos por la clara porque saltaria. Con el relleno sobrante se hacen albondigas o croquetas y se frien tambien. Se pone todo en una cacerola en la que esten holgados y se hace una salsa en el aceite de freirlos, dorando un poco de cebolla, media cucharada de harina hasta que tome bonito color y dos cacillos de agua, sal y una hoja de laurel. A fuego lento daran un hervor.

Postre—Flores en Sarten

Ingredientes:
Un huevo
Harina
Azucar (sobra para el cafe)
Aceite
Leche

Modo de hacerlas: Para un huevo batido, ochenta gramos de harina y una copa de leche. Se une esta al huevo bien batido y luego la harina, poco a poco para que no forme grumos. Se prepara la sarten con un cuarto de litro de aceite (de este sobra bastante), hasta que este bien caliente, se mete el molde de las flores un minuto, se saca y sumerge en la pasta e inmediatamente a la sarten. Ella sola se desprende del molde y cuando toma bonito color se saca y espolvorea de azucar.

CAFE

Este se hace poniendo a hervir cuatro tazas de cafe, el cual se echa cuando hierve, tapandolo y dejandolo posar unos minutos.

PROGRAMAS de RADIO

KZRM

Mercoles, Mayo 1.º

6:00 p. m.—Cantos populares, por Naty Crespo—
Try to seet it my way
Craving for love
There's a sweet little story
Be still my heart.
6:15 p. m.—College Harmony Boys, bajo la direccion de Kits Tablante.
6:30 p. m.—Informaciones en castellano.
6:40 p. m.—Informaciones en ingles.
7:00 p. m.—Radio Shopper.
7:15 p. m.—Betty O'Malley—Repeticiones.
7:25 p. m.—Programa de la Insular Cigar and Cigarette Factory, con Juan Silos, Jr., y su comparsa de cuerda.
7:45 p. m.—Programa de Elizalde y Compañia, con Enya Gonzales, soprano—
Halika—Hernandez
Maria Clara—Hernandez
La Partida—Alvarez.
8:00 p. m.—Cebu Portland Cement Co.—Programa ilocano, bajo la direccion de Leon Pichay.
8:15 p. m.—Programa español, organizado por la Liga para la preservacion del idioma castellano—
Discurso—H. Ordoñez

KZIB

Miercoles, Mayo 1.º

5:00 p. m.—Veinte minutos con los hermanos Zialcita.
5:20 p. m.—Musica Tea Dance.
5:45 p. m.—Programa filipino del Sampaloc Music Circle.
6:40 p. m.—Programa de The Literary Song-Movie Magazine.
7:00 p. m.—Programa Popular The Wandering Minstrels.
7:30 p. m.—Notas del mercado.
7:40 p. m.—Programa musical de la Manila City Hospital.

Seleccion de piano—F. Buencamino, jr.
Discurso—Z. Hilario
Vocal solo—Victoria Concepcion
Declamacion—Remigio S. Jocson
Violin solo—Teodoro Estrada; F. Buencamino en el piano
Discurso—Francisco Villanueva, presidente de la Liga.
8:50 p. m.—Cotizaciones.
9:00 p. m.—Programa de bienvenida en honor a los pasajeros del 'President Cleveland,' con Tirso Cruz y la orquesta del Manila Hotel.
9:20 p. m.—Programa del Dia del Trabajo
Discurso—Remigio Mat. Castro
Orquesta—Dick Stomper
Discurso—Jose C. Hilario
Vocal solo—Victoria Concepcion
Vocal solo—Mario del Rio
Declamacion (tagalo)—Milagros Mat. Castro
Guitarra solo—Pedro Concepcion
Discurso (en español)—Hon. Ramon Torres
Vocal solo—Lolita Alfaro

KZEG

Miercoles, Mayo 1.º

2:00 p. m.—Musica popular.
3:00 p. m.—Cantos filipinos.
4:00 p. m.—'Variedades' clasicas.
5:00 p. m.—Presentacion de estudio—Eliyani del Rosario, Nemesio C. Borja, Pa Vasquez, Dinah Fernandez, Bernardin Angel.
6:00 p. m.—Programa musical.
6:45 p. m.—Programa de la Thompson Electric Co.
7:00 p. m.—Programa de artistas celebre
7:30 p. m.—Programa de A. B. Villanueva and Sons.
7:45 p. m.—Selecciones clasicas.
8:15 p. m.—Francisco Paves y su J. C. M. Trio.

Vocal solo—Luz Mat. Castro
Piano solo—Francisco Buencamino, jr.
Discurso (en tagalo)—Toribio Tedoro
Vocal solo—Lolita Bernardo
Vocal, duo—Luz Mat. Castro y Pa Cawili
Discurso (en tagalo)—Ruperto R. Cr tobal
Vocal solo—Naty Crespo
Orquesta—Dick Stromper
Vocal solo—Victoria Concepcion
Vocal solo—Mario del Rio
Guitarra solo—Pedro Concepcion
Discurso—Jacinto Manahan
Vocal solo—Lolita Alfaro
Vocal solo—Luz Mat. Castro
Orquesta—Dick Stomper
Acompañantes: Constancio de Guzman Francisco Buencamino, y Mariano Ver tura.

M.E.C.D. 2016

LOS 'TIGERS' GANAN POR EL SCORE DE 18-0

Los Cubs de Chicago derrotan a los Pirates, en Chicago, por 12-11.—Los Cardenals aventajan a los "Reds"

ESTADO DE EQUIPOS
Abril 29, 1935
LIGA NACIONAL

	G.	P.	Pct.
New York	7	2	.778
Brooklyn	8	4	.667
Chicago	7	5	.583
St. Louis	6	6	.500
Cincinnati	6	7	.462
Pittsburgh	6	7	.462
Boston	5	7	.417
Philadelphia	2	9	.182

LIGA AMERICANA

	G.	P.	Pct.
Cleveland	8	2	.800
Chicago	9	3	.750
New York	8	4	.667
Washington	7	5	.583
Boston	7	5	.583
Detroit	4	9	.308
St. Louis	4	9	.308
St. Louis	2	9	.182
Philadelphia	2	10	.167

(De la "Associated Press")

Nueva York, abril 29.—Seis "home-runs," una reacción de 10 runs, y una pelea a puñetazos atrajo la atención general al partido de este día en Chicago, entre los Cubs de Bill Terry y los Piratas de Pittsburgh.

Los Cubs, luchando por alcanzar a los Gigantes de Nueva York y a los Indians de Cleveland en la carrera por la supremacia en la Liga Nacional vencieron por el recuento final de 12-11 a los Piratas, con una reacción en el octavo inning que les valio diez runs. La pelea a puñetazos entre players, que atrajo a gran numero de policias al campo, ocurrio en el quinto inning.

Tanto los gigantes como los Indians que ahora ocupan los primeros puestos en la Liga Nacional no jugaron esta vez pero hubo mucha acción en otras fronteras.

Los Cardenales de St. Louis, campeones el año pasado, ayudados por el admirable pitcheo de Paul "Goofy" Dean, vencieron a los Reds en Cincinnati por 7-2.

Los Braves de Babe Ruth, volvieron a Boston y aunque aventajados en los "hits" lograron vencer a los Phillies de Philadelphia por el recuento de 7-5.

En St. Louis, los Tigres de Detroit se desquitaron de la derrta sufrida en Cleveland, venciendo a los Browns por el desigual recuento de 18-0.

Resultados:

Abril 29, 1935
LIGA NACIONAL

	R	H	E
En Boston:			
Philadelphia	5	13	1
Boston	7	9	0
En Cincinnati:			
St. Louis	7	13	1
Cincinnati	2	6	0
En Chicago:			
Pittsburgh	11	15	3
Chicago	12	14	0
No other game.			

LIGA AMERICANA

	R	H	E
En New York:			
Washington	0	4	0
New York	2	8	0
En Philadelphia:			
Boston	10	10	1
Philadelphia (11 innings)	8	14	2
At St. Louis:			
Detroit	18	15	0
St. Louis	0	7	3
En Cleveland:			
Chicago White Sox vs. Cleveland Indians, lluvia.			

Bert H. Silen pasa a la Malabon Sugar Co.

B. H. Silen que ha dimitido como gerente de la Radio Manila, donde estuvo sirviendo por más de seis años, ha sido nombrado gerente de ventas del establecimiento de dulces de la Malabon Sugar Company en Malabon.

Se ha indicado que Mr. Silen asumirá su nuevo cargo este día y realizará algunos planes de expansión para la firma.

El Sr. Tolentino, de San Pablo, . . .

(Continuacion de la pagina 7)

A las 8 en punto de la noche se dió comienzo al baile con un rigodon de honor, en el que el huesped de honor, Tiburcio A. Tolentino tomo parte, con su pareja Srta. Feling Capaz. Siguieron despues sucesivamente los valses, fox trots y one-steps amenizados por la comparsa de la localidad fundada y dirigida por el Sr. Florentino Fule, primo hermano del huesped de honor.

El Sr. Primo Balverde, actuando de presentador, introdujo con elocuencia a los oradores de la noche.

Casi todos son miembros de la sociedad vernacular "Diwa ni Rizal" de que el huesped de honor es uno de los fundadores.

A las 12 en punto, la concurrencia fue obsequiada con un esplendido buffet.

Algunos de los puntos importantes mentados por el huesped de honor en su contestacion a los discursos fueron los siguientes:

Que se acostumbren todos a participar en esta clase de reunion siempre que las circunstancias y ocasiones lo permitan; que todos se unan en sentimientos y sanos propositos para guiar al pueblo a la senda que conduce al triunfo.

Entre los concurrentes, figuraban, las Srtas. Antera Biglete, Anatalia Biglete, Emiliana Capili, Drusila Malabonga, Paciencia Regidor, Trinidad Martinez, Fragifez Biglete, Felipa Gaaz, Purita Guia, Francisca Biglete Miguela de la Cueva, Maria de la Cueva, Bienvenida Fule, Asing Ocampo, Conchita Fores, Dorotea Flores, Melania Alinea, Amparo Ariola, Yrene Punto, Sinay Ariano Maria Biglete y Maria Puntanar; Marcelino Biglete y Sra., Cipriano Biglete y Sra., Primo Balverde y Sra., Cipriano Culago y Sra., Fidel Biglete y Sra., Eriberto Malabonga y Sra., Miguel Biglete y Sra., Severino Alcos y Sra., Sras. Feliza Gesmundo, Yrinea Gesmundo, Catalina Alinca, y señores Luis Fule, Florentino Fule, Arsenio Lopez, Quintin Coldon, Ernesto Fule, Victorio Fule, Delfin Biglete, Abdon Magcamit, Milecio Magcamit, Quirino Gesmundo, Tomas Gapor, Marcos Martinez.—*Taga Balatwin.*

Los partidos de tennis ayer tarde

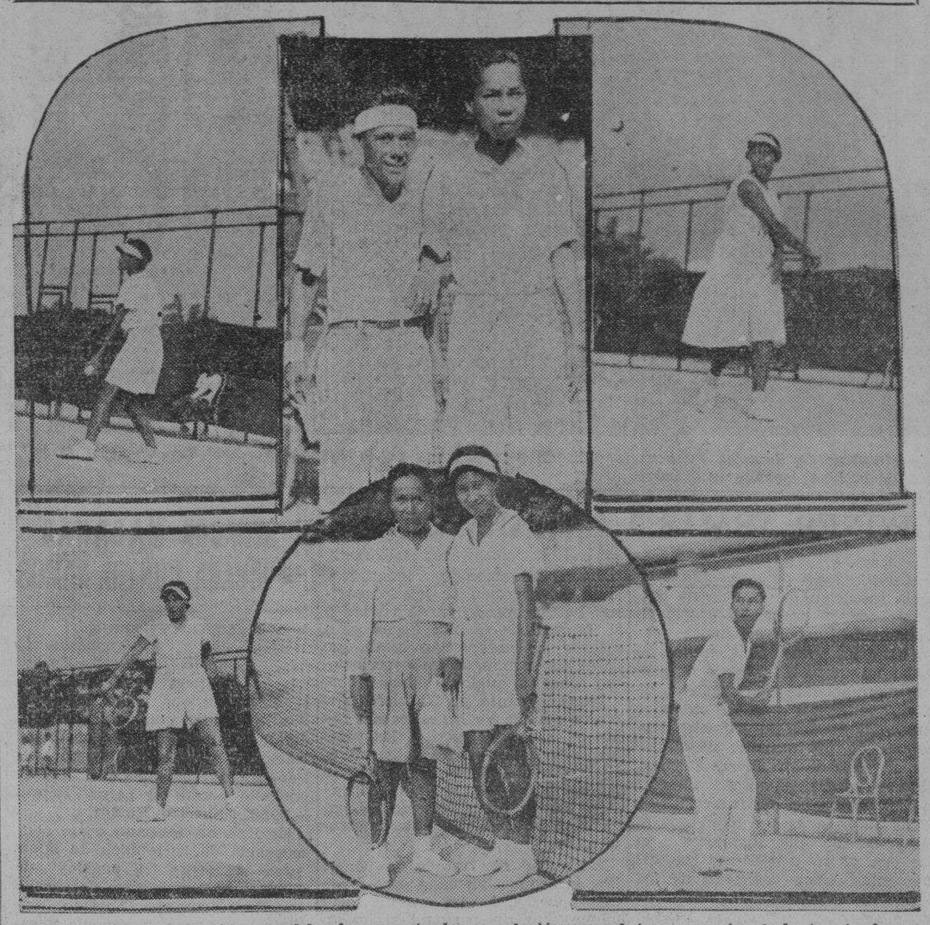

Varias vistas de los juegos celebrados ayer tarde en relación con el torneo nacional de tennis de este año que se viene celebrando en el Jose Rizal Memorial Field. Arriba, a la izquierda, Estrella Alburo en acción. Venció a Mrs. Cosca. Centro, Felix Ampon (izquierda) y Juanito Gavia, retratados poco después del partido en el que este último resultó victorioso. Derecha, Minda Ochoa en acción.

Abajo, a la izquierda, Irmgard Baumann en acción. Centro, Mrs. Cosca (izquierda) y Estrella Alburo. Derecha, Juanito Gavia en acción.

CIENCIAS, CORREOS SALEN VICTORIOSOS

Las Oficinas de Ciencias, Enseñanza, y Correos salieron victoriosos ayer tarde en relación con el torneo de juegos de la Government Employees Athletic Association en los campos de Trade School.

Un juego, el que tuvo lugar entre la Constabularia y el Metropolitan Water District, fue pospuesto a causa de la lluvia.

El campeonato de ping-pong tendra lugar mañana por la tarde a las 4 en el Rizal Memorial Field. El torneo de tennis que estaba señalado para mañana fue pospuesto indefinidamente.

Dieciseis equipos tomaran parte en el torneo de ping-pong.

El programa va a continuacion:

Resultados:

Lands vs. Audits
Office of G. G. vs. Education
Judiciary vs. Customs
Science vs. Metropolitan Water District
Public Works vs. Forestry
Posts vs. Revenue
Constabulary vs. Animal Industry

Education—23		Police—17	
Montealegre	5	San Agustin	4
Olivares	6	Batbat	4
Vistro	2	Tantay	9
Cruz	0	S. Castro	0
Aniceto	8	Ortiz	0
Cabales	0	Tiongco	0
Castro	2	Caes	0
Manusca	0	B. Castro	0
Fernandez	0		
Posts—39		**Forestry—18**	
Mamusca	2	Evangelista	2
Reyes	0	Lopez	15
Yalong	2	Serrano	0
Camacho	8	Favila	0
Ylagan	6	Angeles	1
Bernardo	3	Manalo	0
Eulalia	2	Santos	0
Ayeros	2		
Tampuyas	2		
Aldeguer	12		
Morales	0		
Science—19		**Commerce—15**	
Velasco	13	Fernandez	9
Versosa	0	Dinglasan	0
Soliman	3	Carpio	6
Gonzales	0	T. Cruz	0
Gomez	0	Tirso	0
Gumtang	0	Crisologo	0
Vergara	3	Grano	0
Navarro	0	Dizon	0
Miranda	0	Ortega	0

Janet Gaynor esta en el Lyric hoy

Los admiradores de 'Janet Gaynor apreciaran sin genero de dudas el que en la nueva pelicula de Janet 'One More Spring' se haya dado mayor preferencia a su personalidad en el cine mas que a ninguna otra cosa. "One More Spring" se exhibe hoy en el Cine Lyric.

Nacida en Philadelphia, y educada en parte alla y en parte en Chicago y San Francisco, Janet Gaynor debuto en el cine como una extra, y en dos años se coloco entre las estrellas del firmamento cinematico. A no se ha curado y ni se explica tampoco ella misma como ha podido ser esta maravilla que a ella siempre le ha parecido un sueño.

Janet Gaynor le gusta nadar, bailar, volar y tambien la poesia y el romance especialmente cuando interpreta un papel.

Las dos peliculas con que gano su fama extendida por todos los continentes fueron 'Sunrise' y 'Seventh Heaven' y otras mas producidas por la Fox Film.

Los examenes para medicos, aplazados

En vista del hecho de que el Plebiscito sobre la Constitución será el segundo martes de mayo, o sea el día 14, los exámenes para médicos que comenzarán en dicho día, se aplazarán para el día 15 y siguientes, es decir los días 15, 16 y 17 de mayo.

Las solicitudes para dichos exámenes deberán presentarse en la oficina del Servicio Civil no más tarde del 5 de mayo.

MOROS CONDENADOS

Declarando que las pruebas presentadas por la acusación prueban de un modo concluyente que los acusados causaron las heridas halladas en el cuerpo del moro Pasadji y que motivaron su muerte, la Corte Suprema ha condenado a los moros Caringan, Atag, Najudin y Jasani como culpables de homicidio a sufrir catorce años, ocho meses y un día de prisión y a indemnizar a los herederos del occiso en la suma de mil pesos. El crimen ocurrió en Parang, Sulu, el año pasado.

Una catastrofe amenaza al boxeo profesional

Los "managers" norteamericanos estupefactos--Un "Mane, Thecel, Phares" simbolico.

Por JOHN LARDNER
De la North American Newspaper Alliance

Nueva York, abril 1935.—Una catastrofe mas siniestra que el Diluvio y mas pavorosa que la ultima "controversia" de 1914-1918 amenaza al noble arte del boxeo: ¡se ha formado un sindicato de pugilistas en Inglaterra!

La sola mención de esta inaudita intriga ha causado pavor en las filas de los "managers" de Nueva York. Ancil Hoffman, apoderado del campeon Baer, nos dijo al ser interrogado al respecto que la formación de ese sindicato era un nuevo "Mane, Thecel, Phares" escrito con letras de fuego en el muro del pugilismo profesional. Bill Duffy no pudo encontrar palabras con qué expresar su emoción. Quattrocicocchi, que maneja los intereses de unos siete boxeadores, afirma que el sindicato en cuestión es otra obra nefasta de la Tercera Internacional.

—El mejor amigo del boxeador es su "manager," nos dice Quattrocicocchi. ¿Que podria hacer ese sindicato a favor de los pugilistas que sus propios "managers" no pudieran hacer? El apoderado les viste, les calza, les da de comer, les cuida su dinero, y por esta obra benemerita sólo cobra un insignificante percentaje de las entradas de su pupilo. No le quepa a Vd. duda: esto es un "complot" moscovita.

El sindicato ingles tiene ya unos cuatrocientos socios, lo que pareceria indicar que ha habido maniobras ocultas durante cierto tiempo, He aqui el programa, o plataforma electoral, del sindicato ingles de pugilistas profesionales:

1. Solo los sindicalizados podran pelear; de este modo los boxeadores ingleses permanecerán mas tiempo en posicion vertical.

2. Aumento de sueldos para los pugiles.

3. Todas las peleas seran pagadas a base de un porcentaje de las entradas.

4. El boxeador no pagara un centimo a sus segundos, masajistas ni adiestradores.

5. Se creara un fondo destinado a abonar los honorarios de los abogados que se empleen en los pleitos contra los "managers."

6. Mejores condiciones de "trabajo" para los de las preliminares.

Como se ve, este programa incendiario corroe los cimientos mismos de la gran industria de los puñetazos (los cimientos son los porcentajes pagados a los "managers.") Esos cimientos son lo que han hecho del pugilismo la gran obra de arte que es. Esos cimientos son lo que han permitido al mundo contar entre sus habitantes excelsas personalidades como las de Jack Kearns, Leo P. Flynn y el Exmo. Sr. Leon See, ex-"directeur des services professionnels" del Gran Carnera.

—¿Se da Vd. cuenta de lo que significa esa clausula sobre los pleitos?, nos pregunta el Sr. Quattrocicocchi. Significa ni más ni menos que los boxeadores tendran dinero para llevarnos a los tribunales a nosotros los "managers." Los boxeadores son niños grandes a quienes agrada sobremanera meter pleito a sus apoderados. Por mi parte, para evitar que me persigan judicialmente, yo les meto pleito a ellos primero: el que pega primero pega dos veces.

La lucha contra los apoderados parece haber tenido sus comienzos en el encuentro Schmeling-Hamas. Se recordará que el apoderado del alemán, que es el hebreo Jacobs, hizo el saludo nazi desde el "ring" con un cigarro en la mano. Esto dió motivo a una tempestad de protestas en la prensa alemana, que ha criticado duramente la falta de respeto de Jacobs (Nosotros no creemos que sea falta de respeto sino simplemente falta de sesos).

Derechos reservados para La Vanguardia por North American Newspaper Alliance.

LOS VANDALS Y SONS OF THE FLAME, GANAN

La ronda de campeonato en relacion con el torneo de basketball de la Student Y, la semana que viene

Los Vandals y Sons of the Flame ganaron en sus respectivos grupos en relación con la liga de basketball de la Student Y. en los partidos que tuvieron lugar ayer tarde en el gimnasio de la Y.

Vandals derroto a Black and White por 44-18 ganandose con esta victoria el campeonato del grupo III. Sons of the Flame al vencer a Lee Tay Lee Chay se llevo el campeonato del grupo IV.

Jose Gonzales, de la Y., anuncio ayer que la ronda de campeonato empezara la semana que viene.

El equipo Avena se enfrentara con el de Company Engineers en el partido de mañana por la tarde. El otro juego sera entre Tanque y Quinta Drug Store.

Los resultados de los juegos de ayer tarde:

Vandals—44		*Black and White*—18	
Andres	6	C. T. Song	0
Reyes	6	T. B. Chu	8
Del Prado	8	H. Clemente	0
Salita	2	J. Tan	0
Llanera	2	T. B. Tan	6
Alejandria	3	C. B. Tan	0
De Castro	4	A. C. Chiuk	0
Lontok	0	T. S. Tiek	0
J. Salita	8	C. T. Han	2
De la Rosa	3	N. U. Siong	2
		V. O. Kim	0
		D. S. Bing	0
Sons of Flame—48		*Lee Tay—Lee Chay*—27	
Santos	2	L. C. Kuan	8
Tuazon	12	L. B. Bok	0
Aguido	2	L. H. Kee	10
Hipolito	2	L. B. See	0
Tampuyas	2	C. Chan	0
Carmona	12	J. C. Lee	0
Franco	4	D. S. Yu	0
De Jesus	2	C. K. Go	5
Bernardo	2	N. B. Seng	0
Velasquez	1	C. L. Lee	4
Crisologo	2	P. Lee	0
Montenegro	2	D. Lee	0

Leonardo Gavia elimina a su hermano del torneo

Cortes decide no tomar accion contra L. Pancho

El promoter Jesus Sto. Tomas Cortes, del Eastern Boxing Club ha cancelado su plan de presentar un interdicto contra Little Pancho para suspender el encuentro de éste el sabado que viene, contra B. de Guzman, en el Osmeña Park.

En relación con este asunto, el Sr. Cortes ha hecho la siguiente declaración:

"Despues de estudiar todos los angulos de la cuestión, he decidido no tomar acción por ahora contra Little Pancho. Esto perjudicaria a Limjengco, que no tiene culpa de lo que ocurre y acaso seria un golpe rudo para el deporte en el Pais."

EL DR. CORDERO EN EL PARTIDO FINAL

El Dr. Narciso Cordero tomara parte en los finales del torneo de tennis de la U. P. de verano en virtud de su victoria, ayer tarde sobre Candido Bartolome por 6-1, 6-2 en las canchas de la universidad. El Dr. Cordero se enfrentara con Jose P. Rocha en el partido final que tendra lugar mañana en las mismas canchas.

En los partidos de ayer tarde, el teniente Moran y Delfin Jaranilla Jr. vencieron a Ramirez y Borgonia por 7-5, 6-3, cuya victoria les da derecho a participar en los juegos semi-finales. En el otro partido, entre de Leon y Rodriguez, vs. Santos-Abellera, los ultimos fueron vencidos por 6-4, 6-2.

El juego entre el Sec. Vargas-D. Tan y Gana-Tulio fue pospuesto por causa de la lluvia. El primer set fue ganado por Gana-Tulio, 6-4. En el segundo set Vargas-Tan llevaban la delantera pero la lluvia empezo a caer. El partido interrumpido se continuara mañana.

El otro encuentro semifinal pospuesto debido a la lluvia

Leonardo Gavia derroto a su hermano Juanito, en el partido semifinal que tuvo lugar ayer tarde en las canchas del Rizal Memorial Field en relación con el torneo nacional. Los recuentos fueron de 6-3, 6-4, 6-3. Con esta victoria, L. Gavia participara en los juegos finales del torneo.

Antes de enfrentarse con su hermano Juanito Gavia elimino a Felix Ampon en el partido que se tuvo que reanudar ayer por haberse interrumpido el otro dia, debido a la lluvia.

La experiencia, la agresividad y la sangre fria fueron los factores que dieron la victoria a Leonardo. Aunque Juanito tiene mucha habilidad, no consiguio aventajar a su hermano.

El otro encuentro semifinal entre Francisco Aragon y Servillon se tuvo que posponer por la lluvia.

El juego entre Elisa Ochoa y Belen Basa tambien se pospuso.

Irmgard Baumann derroto a Ester Aenlle por 6-0, 6-1, mientras que Minda Ochoa vencio a Mering Joaquin, por 6-2, 6-2. Estrella Alburo derroto a la Sra. Cosca, por 6-1, 6-0.

El partido que promete ser interesante este dia es el que tendra lugar entre Baumann y Minda Ochoa.

La serie de juegos dobles para hombres sera inaugurado este dia. Leonardo Gavia y Alfredo Diy se enfrentaran con los hermanos Barredo, Zamora y Ampon tendran por contrincantes a Bayutas y Alonso.

EL 'DEPARTMENT BLUES', VENCEDOR

El equipo de polo militar, Department Headquarters Blue, se desquito el domingo pasado de la derrota sufrida en manos del Manila Polo Club cuando triunfo en el torneo abierto de Stotsenburg. El partido se jugo en Pampanga y fue muy interesante. Con esta copa, los Blues han conseguido un total de tres victorias en cuatro competencias.

En el partido del domingo los Blues tenian el siguiente line-up: Teniente J. D. Scott (3 goals), Capitan M. McD. Jones (5 goals), Ten. J. F. Haskell (3 goals) y el Comandante C. . Herhardt (5 goals). Jugaron contra un equipo de Stotsenburg de ocho de handicap, el cual tenia a su credito una derrota sobre el Manila Polo Club, registrada el 26 de abril.

La alineación de Stotsenburg era la siguiente: Ten. C. B. Hutchison (3 goals), Ten. W. H. Hill (2 goals), Ten. C. L. Sherbrune (1 goal) y el Capitan M. E. Jones (2 goals).

En el partido del 26 de abril el fuerte equipo del Manila Polo Club que recientemente derroto a los Blues por la Copa Selph, comenzo admirablemente y parecia que iba resultar victorioso cuando al final fue derrotado, no obstante, por los de Stotsenburg.

Juego de hockey entre equipos mixtos

Un encuentro entre los "Tulips" y los "Pansies", dos equipos mixtos de hockey del Nomad Club, celebrado ayer tarde en el campo de San Marcelino. Los primeros vencieron a los últimos por el recuento final de 3-1.

A los Obreros Filipinos

(Continuación de la página 5)

librio social, tan necesario en toda comunidad. Lo comprueban las escasas huelgas que aqui se registran y la prontitud con que, merced a la buena voluntad de ambas partes, se zanjan satisfactoriamente tales litigios.

En la armonia que hoy existe en nuestro pais entre el capital y el trabajo entran en cierto modo los buenos oficios de los lideres obreristas, pero repito, hay que atribuir la armonia mas particularmente a la buena voluntad de los mismos obreros y capitalistas.

El salario es un fuero individual, pero el sentido de su relatividad con el capital debe ser siempre considerado por el obrero en todo conflicto para que el ritmo de la funcion productiva de nuestra actividad agricola, industrial y comercial no sufra retraso y el bienestar general no quede sometida a irrazonables especulaciones.

De la cooperacion que se prestan mutuamente nuestros capitalistas y trabajadores, y de la practica constante del proteccionismo que la NEPA esta hoy predicando en todo el pais, depende grandemente el advenimiento de nuestra libertad economica.

UN PESO DIARIO

—añade a otro vendedor a su fuerza vendedora —Todos leen los ANUNCIOS CLASIFICADOS en el—

MANILA BULLETIN

Evangelista y Raon

BASTA CON LLAMAR AL TEL. 2-11-02

(5)

• AUN EN CUTIS DURO — LA AFEITADA GILLETTE ES SUAVE •

M.E.C.D. 2016

Gratificacion a empleados de las camaras igual a la pagada a otros retirados

Opinión de varios legisladores sobre un memorial que preparan los empleados que quedarán afectados

Es razonable y justa la demanda de que los servidores públicos que fueran dados de baja en el gobierno, con el advenimiento del "Commonwealth", sean de algún modo compensados; pero, no tanto como gratificarlos en mas de los otros retirados del servicio.

Así es la opinión que se forman varios miembros de la Legislatura, entre ellos el Representante Perez, con ocasión del memorial en tal sentido que están formulando jefes, oficiales y empleados de las dos cámaras legislativas.

Dicho memorial, al que, según informes, se acompaña el correspondiente esbozo de ley, pide un mes y medio de salario, como compensación por cada año de servicio en el gobierno. Lo que traducido en cifras y guarismos viene a significar lo siguiente: un empleado, verbigracia, de P200 de haber mensual y 20 años de servicio deberá recibir una compensación equivalente a un salario de P300 mensuales durante 20 meses o P200 al mes en 30 meses.

El Representante Eugenio Perez, por Pangasinán, entendido en gratificaciones de esta índole, opina que la demanda es en principio, aceptable, pero no en cuanto a la cuantía de la compensación pedida. "No sería justo—añadía—autorizar una compensación desigual. La Ley de Gratificaciones actual solo señala un mes de compensación equivalente a un mes de salario por año de servicio.

Como se sabe, todo el personal de secretariado del Senado y la Cámara, cesará automáticamente con la abolición de dichas dos cámaras y su sustitución por una Asamblea Unicameral. Unos 700 oficiales y empleados, desde los que solo llevan uno o dos años hasta los que cuentan con 10, 15, 20 o más años de servicio quedarán afectados. Estos son los que solicitan una compensación de un mes y medio de salario por cada año de servicio. De ellos 167 de la Cámara y unos 200 del Senado, son oficiales y empleados permanentes. Los restantes son empleados al servicio de los miembros de la Legislatura, temporeros, etc.

MEDIO DIA DEL TRABAJO PASA EN...

(*Continuación de la página 1*)

obrero en el país; contrarrestar la actual tendencia de los campesinos de venir a Manila en busca de trabajo, y la continuación de la armonía entre el capital y el trabajo, fueron abogados esta mañana por los diferentes oradores que hicieron uso de la palabra en el Congreso Obrero de Filipinas, celebrado en el Columbian Institute. También se aprobó una resolución a favor de la aceptación de la Constitución por los obreros.

La Sra. Asunción Perez, secretaria ejecutiva de la Associated Charities, relató la deplorable situación en que se encuentran los desempleados en la ciudad, en donde calcula que 8 000 familias, o sea unos 40,000 personas, no pueden tener suficiente alimento.

"Es fácil acusar de perezosos e indolentes a esta gente", dijo la Sra. de Perez, "pero ahora más que nunca, hay muchos que por más que quieren trabajar no pueden hallar ninguna colocación".

El Sub-secretario Faustino Aguilar, del departamento del Trabajo, en un breve discurso dijo que debe haber una ley para que los obreros del país sean solamente filipinos. Igualmente recordó que se acerca el período de nuestra emancipación, en que los filipinos podrán dictar las leyes que más les beneficie.

Posadas recuerda cuando vendía diarios

El Alcalde Juan Posadas, hijo, de la ciudad, saludó a los obreros en nombre de la ciudad, diciendo que aunque existe alguna discrepancia entre él y la Junta Municipal por hoy en cuestiones de procedimiento, deben estar seguros que para la administración de la ciudad de Manila, el alcalde y la Junta Municipal de la ciudad están de acuerdo. Recordó que comenzó la vida, como un mero vendedor de periódicos, uno de los primeros vendedores de periódicos de la ciudad, recorriendo todas las calles. Después tuvo otras oportunidades de contacto con la clase obrera de su provincia y de las demás partes de las Islas.

Refuta a radicales

Ruperto S. Cristóbal, presidente general del Congreso, explicó el por qué se les califica de conservadores, porque ellos colaboran y se conducen dentro de las leyes del gobierno. Contestó el ataque de los radicales, diciendo que se pueden obtener muchas mejoras en el actual gobierno con reformas pacíficas. Citó que hay actualmente hospitales y hospicios para ancianos y niños huérfanos bajo el gobierno, y que lo que actualmente se necesita es solo aumento de presupuestos.

Segundo Ramos, secretario del congreso dijo que no pueden separarse el capital y el trabajo, mientras que Hermenegildo Gonzaga, vicepresidente de la misma organización, recordó la necesidad del proteccionismo de nuestros productos entre los obreros.

Con la reunión de esta mañana se clausuró la convención del Congreso Obrero de este año, que comenzó el domingo último, con la reelección de Cristóbal como presidente.

Arancel sobre la cerveza extranjera

Un movimiento contra la cerveza extranjera en el sentido de que esta pague aquí igual arancel que lo que paga la cerveza filipina en el extranjero, ha sido iniciado por la Federación del Trabajo de Filipinas en su convención celebrada esta mañana en el Plaza Hotel aprobando al efecto una resolución en que recaba la aprobación de la correspondiente medida por la Legislatura Filipina.

La resolución fué sometida por la Unión de Obreros de la Fábrica de Cerveza de San Miguel, y dice lo siguiente:

"Se resuelve, que la Unión de Obreros de la Fábrica de Cerveza de San Miguel, constituído por centenares de obreros afiliados a la Federación del Trabajo de Filipinas, piden al Presidente de dicha Federación, Sr. Joaquin Balmori, que gestione de la Legislatura Filipina la aprobación de una ley por la que se eleve el arancel o tarifa de importación de cervezas extranjeras, de modo que estas vengan a pagar iguales derechos que los que se cobran en su país de origen por importación de cerveza fabricada en Filipinas".

Además de esta resolución se aprobaron otras reiterando la petición para la abolición de la pena de muerte; abolición o reducción de la cédula personal; barriadas obreras, enseñanza gratuita hasta en la High School; mayor protección a los desempleados; conciliación entre hacendero y aparcero, y hospitales para obreros.

Joaquín Balmori ha sido relegido por décima nona vez presidente de la Federación del Trabajo de Filipinas por la convención a la que asistieron delegados de todas las uniones afiliadas. Dionisio Navarro fué relegido secretario. En su discurso, Balmori recabó mayor atención para el desempleo y recomendó una pronta acción sobre el plan de colonización de Mindano.

Banderas de la Nepa se repartirán

Veinte mil banderas con la inscripción NEPA, el símbolo de la Asociación del Proteccionismo Económico Nacional, serán distribuidas esta tarde en la parada del Día del Trabajo.

La asociación del proteccionismo también ha conseguido permiso para que las principales calles por donde pase la manifestación, estén decoradas. Lo menos, diez mil banderas serán colocadas en los postes de la Avenida Rizal, Azcárraga.

Una hermosa bandera regalo de la Sra. de Ramón J. Fernandez, presidenta del capítulo de mujeres de la asociación del Proteccionismo Económico Nacional, será presentada por la Nepa, como una parte de las celebraciones del Día del Trabajo. La Sra. Juanita Mina de Roa, ha donado también una gran caratula en donde recuerda a los obreros que deben proteger las industrias de su país.

Florentino T. Collantes, de la asociación del proteccionismo, hablará en la reunión pública de la Plaza Moriones después de la manifestación.

Contra el empleo de esquiroles

Una resolución pidiendo al gobierno una legislación para impedir el empleo de esquiroles, cuando hay una huelga y ambas partes en conflicto están tratando de arreglar sus diferencias con la intervención del Departamento del Trabajo, será sometida a la aprobación del Congreso Obrero de Filipinas, Inc. Este Congreso se reune esta tarde en el Plaridel Temple, de la calle San Marcelino.

Lideres del mencionado Congreso han informado que es posible que en la convención de esta tarde se venteen agravios contra un funcionario del Departamento del Trabajo que en una huelga reciente permitio el empleo de esquiroles. Alegan que el citado funcionario no se ha conducido con imparcialidad y sus actos tendieron a hacer fracasar el movimiento de los huelguistas.

Otras resoluciones seran adoptadas en la sesión del Congreso esta tarde, urgiendo legislaciones para la mayor protección de los obreros.

Control industrial urge la Labor League

Control de las industrias por el gobierno para evitar que los obreros continuen siendo explotados por los capitalistas, creación de una oficina de Inmigración y Naturalización, o traslado de la división de inmigración de la Aduana al Departamento del Trabajo, son las principales resoluciones aprobadas en la convención de la National Labor League, celebrada desde las 8:00 de esta mañana en el Imperial Hotel, Intramuros.

Acudieron a la reunión delegaciones de las distintas uniones afiliadas a la Liga, las cuales son: "Ang Upahan Pag-antos, Inc.," An Kablasanon, Inc.", Philippine Bartenders Union, Chauffeurs League, Professional Chauffeurs Loan and Saving Association, Kapatirang Chofer Walang Pinipili, Union de Cocineros, Catbalogan Labor Union, Abuyug Labor Union y Tanauan League.

Las resoluciones aprobadas por la convención son los siguientes:

1. Adhesion al principio de que el trabajo humano no es un producto o articulo comerciable.

2. Creación de una Oficina de Inmigracion y Naturalización, o traslado de la División de Inmigración de la Aduana al Departamento del Trabajo.

3. Que el Gobierno controle las empresas industriales para evitar la explotación de los trabajadores.

4. Pedir al gobierno que aumente en P4,000,000 los fondos destinados para el establecimiento de colonias agricolas y pedir al Departamento del Trabajo que liberalice los condiciones que exige para la concesión de un homestead.

5. Restauración de la Oficina del Trabajo abolida ilegalmente.

6. Pedir al Gobernador General por conducto del Secretario de Obras Publicas y Comunicaciones que limite las facultades del Director de Obras Publicas, especialmente del Superintendente de la División de Automoviles, que faculta a dicho funcionarios a imponer multas a los chofers sin el debido proceso de ley.

7. Oposición a las disposiciones de la sección 6, articulo XIII de la Constitución del Gobierno de Filipinas, que establece el arbitraje forzoso en los conflictos obreros, bajo el fundamento de que semejante imposición podra ser utilizada por los capitalistas para derrotar los intereses de los obreros.

8. Aprobación de una ley que concede pensión a los ancianos.

9. Aprobación de una ley sobre el seguro de los desempleados tal como se dispone en la ley de desempleados del estado de Wisconsin.

10. Aprobación de una ley para el pensionamiento de obreros enfermos e invalidos.

11. Nacionalización del trabajo.

12. Pedir al gobierno que gestione la admisión de una representación de Filipinas en la Conferencia Internacional del Trabajo bajo los auspicios de la Liga de Naciones.

13. Intervención del gobierno en el pago de jornales a los obreros que trabajan en las obras por contrato, en el sentido de imponer un tipo de jornales segun el promedio aceptado en cada localidad.

14. Aprobación de una ley que establezca los derechos de los obreros y limite el empleo de esquiroles en casos de huelga.

15. Abolición de la chapa impuesta a los chofers, por considerar semejante imposición un "racket" del gobierno que impone a los afectados una contribución adicional de P0.50.

16. Limitar los deberes de los policias y Constabularios en la intervención de los mismos durante las huelgas.

17. Aceptación de la Constitución de Filipinas, con reservas.

BATAAN ESTA A FAVOR DE LA COALICION

Impresiones recogidas por por el ex diputado F. de Leon

Balanga, Bataan, abril 30.—La provincia esta en favor de la conjunción Quezon-Osmeña. El artículo del senador Sumulong oponiéndose a la misma está despertando atención, pero la gente sigue adherida a dicha coalición. El gobernador Alberto Aquino, el ex-fiscal Joaquin Linao, el profesor Miguel Socco y otros son del estado mayor de la campaña pro Quezon-Osmeña.

Tales son las impresiones recogidas por el ex-representante Fortunato de Leon, despues de una recorrida por la provincia poniendose en contacto con dirigentes y masas del pueblo de Bataan. El ex-representante De Leon (F.), allanandose a las insistencias de amigos y simpatizadores, ya anunció, en la fiesta del pueblo de Balanga el domingo ultimo, su candidatura a diputado a la Asamblea Nacional.

El acrecentamiento de las adhesiones populares a la conjunción Quezon-Osmeña se acredita principalmente a la gran popularidad del actual gobernador Aquino. Tambien es la impresión del ex-representante De Leon (F.), que la Constitucion sera ratificada con una abrumadora mayoria de votos en esta provincia, a juzgar por los comentarios de la gente en las varias capas y sectores del pueblo. En cuanto a las mujeres, el mismo informante, da cuenta de que 2,200 mujeres registradas como electores se disponen a acudir a los comicios plebiscitarios.

El ex-representante De Leon (F.) se declara candidato bajo la conjunción Quezon-Osmeña. Le sostienen los arriba citados sostenedores de la candidatura Quezon-Osmeña y el actual representante Teodoro Camacho, que, según inteligencia habida en la oficina del Speaker Paredes, ya no se presenta candidato, proponiendose dedicarse al ejercicio de la profesión, bien privadamente, bien en el ministerio fiscal.—D. L.

SE PREPARA EL BUDGET DEL "COMMONWEALTH"

No obstante el de hoy un día feriado en el calendario oficial, la Oficina del Budget en el Departamento de Hacienda, con el Oficial Mayor, Sr. José Celeste, en su puesto de primera línea, se trabajó en la preparación de los presupuestos de 1935 que, como se sabe, serán los que regirán la vida inicial financiera del "Comonwealth". Una de las actividades preferentes es la formulación de estado comparado de ingresos y gastos de dos años correlativos.

Hay, al parecer, concurrencias de varias opiniones a la del Senador Osmeña proponiendo que los presupuestos los deje la presente Legislatura a la futura Asamblea.

El Dr. Rosenquist se marchó a...

(*Continuación de la página 1*)

pagado a los plantadores de 40 centrales en concepto de compensacion. Esta cantidad solo corresponde al primer plazo, puesto que la suma total que se pagará a los plantadores y centrales en concepto de compensacion asciende a la cantidad de unos P28.000.000.

Mr. Hester estará de vuelta en Manila hacia a fines de esta semana mientras que el Dr. Rosenquist regresará la semana que viene.

Maestros de las escuelas publicas en convencion

Convencion de la Asociacion de Maestros de Escuelas Publicas inaugurada esta mañana en la Escuela Normal. Levantado, a la izquierda, el Presidente Ricardo Castro, de la Liga, leyendo su discurso.

Mujer herida en Madrid en...

(*Continuación de la página 1*)

cretario del comite encargado de llevar a cabo una manifestacion alli, ha dicho que de 10,000 a 15,-000 personas tomarian parte en una parada.

Miles de socialistas y comunistas piensan organizar fiestas en la ciudad de Nueva York, pero las autoridades dicen que solo destinaran 1,100 policias a la linea de parada, sin dar mucha importancia a la posibilidad de los desordenes.

En San Francisco, hay el plan de organizar una parada obrera de dia y una miting monstruo por la noche como una manifestacion contra la ley de sindicalismo criminal de California.

Supuesto complot rojo contra un General

Madrid, 30 de abril.—Los comunistas y otros elementos extremistas se han mostrado activos este dia, vispera del Dia del Trabajo, y en Barcelona la policia ha descubierto un supuesto complot para asesinar al general Lopez Ochoa, que ha desempeñado un papel principal en la supresion de la insurreccion extremista de octubre de 1934.

Manifestaciones rojas en Sevilla, Madrid y en Barcelona

En una manifestacion comunista de Madrid ayer, una mujer resulto herida. En Sevilla la policia encarcelo a 10 comunistas.

En Barcelona, las autoridades arrestaron a cuatro individuos, al parecer rojos, que iban armados de cloroformo y estiletes, alegandose que tramaban el asesinato del General Lopez Ochoa.

La policia en toda Europa esta alerta

(De la Agencia Reuter)

Londres, 30 de abril.—Los preparativos para el Primer Dia de Mayo han inspirado a la policia a tomar precauciones contra posibles disturbios comunistas en casi todas las capitales de Europa, pero se cree que las fiestas de mañana transcurriran sin desordenes molestos.

Se espera una manifestacion de mil personas en el campo aereo Tempelhof en Berlin, donde les dirigira la palabra el Fuhrer Adolfo Hitler, el cual probablemente hara una alusion importante a la politica extranjera de Alemania.

En Moscu, el edificio mas alto exhibe la fotografia mas grande del mundo—una ampliacion de siete pies del retrato de Stalin, mientras que mañana mil aeroplanos sovieticos volaran sobre la Plaza Roja.

Arresto de comunistas en Budapest; huelga y boicoteo en Viena

La policia parisiana utilizara aeroplanos para prevenir disturbios en la capital de Francia. Desean observar desde los aeroplanos para prohibir asambleas, incluyendo la de la Federacion de la Union Comercial Socialista, cuyos mitings han sido prohibidos.

En Budapest, 18 comunistas fueron arrestados este dia, por sospechas de que acaso atacaran mañana los edificios publicos.

Los izquierdistas de Viena han convocado una pequeña huelga y boicoteo pasivo de la planta electrica municipal, absteniendose de usar corriente domestica. A esto el gobierno ha respondido ordenando la iluminacion de todos los edificios publicos.

Hitler promete trabajo para todo el mundo

(Servicio Transoceanico)

Exclusivo a La Vanguardia

Berlin, 29 de abril.—Con motivo de la proxima celebracion de la fiesta nacional del trabajo, el jefe de la union del Frente Obrero, Dr. Ley, ha dirigido un llamamiento a todos los miembros en el que augura que hasta el ultimo desempleado aleman hallara trabajo y pan hacia fines del presente año. Con esto, dice, Hitler habra cumplido con su promesa hecha al pueblo aleman al advenimiento del nuevo regimen nacional-socialista.

En las recientes elecciones celebradas por los "Consejos de Confianza" se ha demostrado que la obra nacional-socialista de educacion ideologica ha sido un exito rotundo. Durante las citadas lecciones, se llevaron a cabo tambien los trabajos de reorganizacion del Frente Obrero Aleman. Como resultado de esta reorganizacion, se ha decidido acometer el problema de orden social mas grande que tiene en la actualidad, el cual consiste en hacer una revisicion completa del jornal que vienen percibiendo los obreros.

OPONER ARMAS A LAS ARMAS DE...

(*Continuación de la página 1*)

co la intencion de Francia de proseguir con su programa propio de armamentos, como la mejor respuesta a los planes de Alemania de forjar una gran maquinaria de guerra. Anunciando una "politica de alivio de gastos", dio a entender que habia el plan de acometer economias en las partidas no-militares, en vista de que Pierre Etienne-Flandin estaba resuelto a impedir la desvalorizacion del franco.

Las autoridades han expresado la esperanza de que Inglaterra se decidira ahora a reforzar sus armamentos, como resultado de los gestos navales de Hitler. Mientras tanto, el gabinete no ha llegado definitivamente a un acuerdo en la fraseologia del pacto de asistencia mutua en perspectiva con la Rusia Soviet.

El programa naval de Alemania es tres veces mayor que en 1934

(De la Agencia Reuter)

Roma, 30 de Abril.—Hay informes de que el programa naval aleman para 1935-36 es tres veces mayor que el de 1934-35, segun un articulo prominente que publica en su numero de hoy el *Giornale D' Italia.*

El editor del periodico dice que el programa comprende un total de 100,000 toneladas, con unidades navales que exceden en mucho de los limites del tratado de Versalles y de todos los augurios navales ingleses.

Los detalles del programa, segun el corresponsal parisino del periodico, son:

Dos acorazados de 20,000 toneladas cada uno;

Dos cruceros de 9,000 a 10,000 toneladas cada uno;

Un crucero de 16,000 toneladas;

Dieciseis destructores de 1,400 toneladas cada uno; y

Diez guias-flotilla de 800 toneladas cada uno.

Alemania tambien desea construir mas de 12 submarinos y cada uno de ellos sera de 400 a 500 toneladas.

El periodico agrega que los nuevos acorazados tendran nueve cañones de 11 pulgadas de calibre y una velocidad de navegacion de 32 nudos. Estaran probablemente terminados antes de 1938.

Las quillas de los cruceros, que estaran armados de nueve cañones de 7-1|2 pulgadas de calibre, seran puestas en mayo o junio, completandose la construccion antes de terminar 1937.

Cuatro destructores, segun el periodico, fueron construidos en Kiel el año pasado, y se ha ordenado ya la construccion de otros cinco.

Se estan construyendo secretamente las maquinas Diesel para los 12 submarinos de 250 toneladas cada uno.

En 1939, la armada Alemana tendra 166.000 toneladas

En conclusion, dice el periodico, segun los calculos autorizados, la fuerza naval alemana sera hacia el año 1939 un tonelaje total de 16,000, con exclusion de los submarinos.

Conversaciones anglo-alemanes pospuestas

Londres, 30 de abril.—Se ha dicho de fuentes autorizadas este dia que las propuestas conversaciones navales anglo-alemanas han sido "pospuestas", mientras se espera el anuncio de la politica exterior de Alemania.

Dícese que el canciller Adolfo Hitler ha pedido la posposición de las conversaciones.

Alemania negará la existencia de submarinos

Berlin, 30 de abril.—Un portavoz del departamento de Marina ha declarado hoy que Alemania negara la existencia de una flota de submarinos, hasta cuando sea posible.

Berlin ha pedido "quillas de submarinos"

Berlin, 29 de abril.—El gobierno hizo pedidos para "un numero de quillas de submarino", a las firmas navieras alemanas en Hamburgo, Stettin y tal vez en Danzig, según ha admitido este dia un hombre que esta en posición de conocer la verdad intima en el programa naval de Alemania.

Sigue, sin embargo, ignorndose si la construcción de los submarinos ha comenzado ya de verdad o si los pedidos se han hecho para aplazar la construcción hasta que se hayan terminado las negociaciones navales anglo-alemanas.

Mientras tanto, en Kiel los marinos se pasean por las calles con fajas en que hay inscritas las palabras "escuela sobre submarinos, Kiel", dando pruebas de que por lo menos se ha reanudado la educación teorica en el uso de submarinos en la escuela de entrenamiento naval de Kiel.

En virtud del tratado de Versalles, la armada alemana paso a ser una fuerza defensiva costera solamente, con un personal reclutado a base voluntaria y que no ha de exceder de 15,000. Solo 10 pequeños submarinos de la pre-guerra estan incluidos en la escuadra actual, que también comprende cuatro acorazados, ocho cruceros y 32 destructores de la pre-guerra, además del nuevo "acorazado de bolsillo", el *Deutschland,* que ya esta en servicio, y otros dos en construcción.

Francia da pasos contra el espionaje

Paris, 29 de abril.—Los pasos dados por Francia para contener el posible espionaje de los aeroplanos alemanes que vuelan sobre la frontera han sido divulgados este dia, juntamente con los planes para la negociación inmediata de la alianza aerea defensiva, propugnada también por Gran Bretaña e Italia.

En Metz, 12 aeroplanos veloces de caza fueron destinados a la frontera para impedir los movimientos de espionaje en las fortificaciones francesas desde el aire. Los pilotos han recibido ordenes de perseguir a los aeroplanos extranjeros que estuvieren volando sobre la frontera.

El ministro del aire Victor Denain, de Francia, saldra el 9 o 10 de mayo para "negociar el convenio aereo aprobado en la conferencia de Stresa", y ha anunciado que un pacto general que unira a las fuerzas europeas para rechazar el ataque subito de un agresor sera discutido en Roma juntamente con el tratado bilateral franco-italiano.

La conferencia en Stresa de los premiers de Italia, Francia e Inglaterra hace tres semanas urgio la aprobación de un pacto defensivo aereo, asi como de otras medidas necesarias para afrontar el audaz rearme de Alemania. La invitación a Alemania para que se adhiera a tal alianza, primeramente hecha en el comunicado franco-ingles del 8 de febrero, ha sido reiterada.

Aeroplano y piloto alemanes, cogidos

(De la Agencia Reuter)

Sestocalendes, Italia, 30 de abril.—Se ha sabido que el sabado pasado, un aeroplano estuvo volando repetidas veces sobre esta ciudad, que es un importante centro aereo italiano. Estas maniobras provocaron las sospechas de las autoridades italianas, las cuales enviaron seis aeroplanos para coger al aviador aleman y someterlo a investigacion. Al aterrizar el aeroplano extraño, se vio que solo un individuo lo ocupaba, vestido de paisano. Se cree que es un oficial aleman. Habia volado desde Alemania, y en su poder tenia dos camaras fotograficas. Fue puesto bajo arresto por los italianos.

El General Denain negociara el convenio

Paris, 29 de abril.—El general Denain, ministro del Aire, ha aceptado la invitacion del gobierno italiano para ir a Roma el 9 de mayo.

La agencia Reuter sabe que los propositos de la visita son: primero, elaborar los detalles del convenio aereo acordado en la conferencia de Stresa, y segundo, preparar los planes para fomentar la cooperacion tecnica ya iniciada entre Francia e Italia.

Los leprosos piden que Parulan vaya a Culion

Los leprosos de Culión han dirigido una petición a los que en Manila se mueven por la libertad de los lazarinos, pidiendo que el Sr. Ediliberto Parulan y los solones que trabajan en favor de ellos visiten Culión. La petición se recibió por el Sr. Ediliberto Parulan y es una carta firmada por Juan L. Alcántara, presidente de la "Lux-Vis-Min" organización de los leprosos de dicha isla.

También recibió el Sr. Parulan una carta de un leproso llamado Victorino A. Cleofas, deseoso de oir a los que en Manila están trabajando por la libertad de los lazarinos.

EL SENADOR MABANAG LUCHARA CONTRA RAMOS

(Servicio Telegrafico)

exclusivo a La Vanguardia

ayen, 1o. de mayo.—En los [illegible] politicos de Pangasinan, se [illegible]cho que posiblemente el Senador Alejo Mabanag sea candidato a Diputado de la Asamblea Nacional en el quinto distrito de Pangasinan, teniendo que luchar por ello contra el actual Representante Narciso Ramos.

Esto se ha revelado como consecuencia de la reunion de liders "pros" de todos los pueblos de Pangasinan en la casa de verano del Representante Cipriano Primicias en Alcala, la semana pasada, en que decidieron endosar la Constitucion, discutieron la Coalicion, y hablaron de la candidatura del General Aguinaldo.

En la reunion tambien se aprobo una resolucion de pesame a la familia Osias por la muerte del joven Camilo Osias hijo, en Washington.

El Representante Perez quejoso...

(*Continuación de la página 1*)

de la minoria se muestran pasivos. Al menos, asi pasa aqui en Manila, asi es la impresion que tengo en el Tom's Dixie. Yo comunique mi opinion a mis compañeros de camara en la comitiva Paredes-Quirino-Guinto."

Dice el Representante Perez que los 'pros' no demostraban interes por la Coalicion dejando todo a los legisladores de la mayoria. Aun en sus discursos los pros solamente hablaban por la ratificacion de la Constitucion.

"Semejante estado de cosas" dice el Representante Perez "demuestra que parece que los de la minoria nos estan tomando el pelo. Seria una tonteria de nuestra parte, seguir asi y despues recibir los golpes de la minoria."

El Representante Perez dice que los Representantes Pedro Magsalin y Prospero Sanidad tambien han abandonado la comitiva para regresar a sus distritos.

Los legisladores miembros de la comitiva recomendaran al Speaker Paredes que abandone la campaña por la Coalicion, porque todo será inutil.

Segun el Representante Perez, algunos de los de la minoria estan otra vez usando las artimañas de siempre.

Contra la actitud de unos maestros

(*Continuación de la página 1*)

en su provincia, hay alguno que otro maestro de las escuelas publicas que se pronuncian y laboran contra la ratificación de la Constitución, simplemente porque, con ella vendra el "Commonwealth" y bajo el "Commonwealth" se les reduciran los haberes actuales a los maestros."

Al oirlo, el representante Festin dijo, poco mas o menos, lo que arriba queda consignado, y lo suplemento con estos comentarios: "Este gobierno, asi como el proximo bajo el "Commonwealth" son hechura y reflejo del pueblo, y el pueblo aspira a la independencia. Ahora, bien, no se concibe como un gobierno asi puede descansar y confiar la formación de los ciudadanos filipinos en unos hombres que no comulgan con el ideal del pueblo que los tiene a su servicio. Decentemente el gobierno no puede ni debe retener semejante servicio.

El senador Baluyot, por su parte, informa que, en la Pampanga, la oposición la ejercen los llamados "sakdalistas," "comunistas y socialistas." De la misma suerte que, antes los nacionalistas encontraban oposición en los antiguos progresistas y democratas, ahora la tienen en esos elementos radicales de nuevo cuño. Yo creo que sakdalistas y comunistas de hoy son los sucesores o continuadores de aquellos progresistas y democratas de ayer en Pampanga."

Lea
LOS ANUNCIOS

UNA REVELACION DE OPPUS ES CORROBORADA

Quezon favorece efectivamente a Paredes para Speaker según Varona

Comentando la revelacion hecha por el Representante Tomas Oppus de que el Speaker Quintin Paredes tiene el apoyo seguro del Presidente Quezon para su eleccion como Speaker de la Asamblea Nacional, el Representante Francisco Varona prominente miembro de la minoria, declaro anoche que en su opinion el Presidente Quezon favorece realmente la eleccion del Speaker Paredes que "seria mas util en tiempos de paz que en tiempos de guerra".

Excepto el Representante Varona, los otros miembros de la Legislatura se muestran rehacios a expresar abiertamente sus puntos de vista sobre la cuestion del Espikerato en la Asamblea Nacional. En circulos autorizados sin embargo, se considera al Speaker Paredes como el hombre mas logico para ser el primer Presidente de la Asamblea Nacional.

El Represntante Varona dice que el Speaker Paredes ha demostrado su habilidad durante el periodo critico de la politica en Filipinas, cuando el pueblo estaba dividido sobre la cuestion de la ley HHC. Dice el Representante Varona que el tiene en alta estima al Speaker Paredes, especialmente por el alto sentido de conviccion del Speaker. Cuando el Speaker Paredes está convencido de una cosa, ni el mismo Presidente Quezon puede hacerle desistir de sus propositos. El Speaker Paredes es un luchador.

El Representante de la minoria termino diciendo que los "pros" no entraran en ninguna combinacion para conseguir la eleccion del Representante Manuel Roxas como Speaker de la Asamblea Nacional.

Otro esfuerzo para atraer a...

(*Continuación de la página 1*)

taforma de administracion del General consiste en ciertas declaraciones sobre la politica obrerista que se propone seguir en su gobierno. Patrocinara la aprobacion de una ley que establece un jornal minimo que deben percibir los obreros.

La plataforma de gobierno del General, tan pronto como quede aprobada por sus jefes de campaña, sera impresa y distribuida en forma de volantes.

EE. UU. contra "Sweepstakes"

(*Continuación de la página 1*)

cultar o poner coto a la venta de billetes en los Estados Unidos en relacion con los "sweepstakes" de los hospitales de Irlanda, la loteria nacional de Cuba, varios "sweepstakes" de Canada y otras instituciones analogas en otros paises.

Solamente a cuenta de los "sweepstakes" de los hospitales de Irlanda se han vendido en este pais billetes que representan muchisimos millones de dolares, y los americanos han ganado en premios mas de $4,000,000, como resultado de la Gran Carrera Nacional de Aintrea, Inglaterra, el 29 de marzo.

La ley federal sobre loteria prohibe tales "sweepstakes" en los Estados Unidos, aunque los estados individuales permiten apuestas en las carreras y las noticias de los resultados pueden transmitirse por medio de los correos.

Incendio misterioso ocurre en Caloocan

(*Continuación de la página 1*)

rante el incendio se podia distinguir claramente el olor a petroleo que se estaba quemando.

La Constabularia al requizar esta mañana la casa recupero entera una de las latas que el testigo alega haber visto en manos de un individuo antes del incendio.

Por no contar con ningun servicio de bomberos en aquel lugar, no hubo mas remedio que dejar que el fuego destruyera toda la casa. Hubo momentos en que varias estaciones de expendio de gasolina en aquel sitio estuvieron en peligro de destruccion.

¿Habeis visto el Sol? Tiene un...

(*Continuación de la página 1*)

siempre el rojo en el interior y el violado en el exterior. Cuando el sol o la luna se encuentran cerca del horizonte, se suelen formar en el diámetro horizontal de los halos y fuera de cada círculo luminoso pero muy cerca de ellos, manchas brillantes, imágenes difusas del astro, y a las cuales se denomina "parhelios o soles falsos" cuando se refieren al sol, y "paraselenes o lunas falsas", cuando corresponden a la luna.

"Su causa es debida a la dispersión de los rayos solares refractados en los cristalitos de hielo que flotan en la atmósfera. Se puede reproducir artificialmente el fenómeno del halo colocando delante de una lámpara una lámina de vidrio recubierta de cristalitos de alumbre."

Con que ya sabeis. Eso del halo no es cosa "del otro viernes", como suele decirse, puesto que hasta nosotros podemos producirlo artificialmente. No significa ni terremotos ni nada de tal estilo catastrófico. Además, ¡quién sabe! Quizás se haya vestido de gala el sol este día, ya que es Día del Trabajo, y el pobre astro a quien la llaman rey, trabaja sin descanso.

M.E.C.D. 2016