Temperatura en Manila
Máxima de ayer, a las 3:30 p. m. 33.3
Mínima de hoy, a las 6:10 a. m. 23.8

LA VANGUARDIA

Temperatura en Baguio
A las 2 p. m. de ayer, 20 (68.0)
A las 6 a. m. de hoy, 15 (59.0)

AÑO XXVI. NUM. 37. DIARIO FILIPINO INDEPENDIENTE Información Mundial, Local y Servicio de Provincias. MANILA, I. F., VIERNES, 15 DE MARZO, 1935. (Registrado en la Oficina de Correos en Manila como correspondencia de segunda clase el 19 de Febrero de 1910.) 10 PAGINAS—7 CTS.

ENMIENDAS DESPUES DE TRES AÑOS

Comunistas armados atacan una hacienda en Angeles

INVASION CON BOLOS Y TEAS INCENDIARIAS

La policia, revolver en mano, ataja un avance a la casa del dueño

(Servicio Telegrafico)
Exclusivo a La Vanguardia

Guagua, Pampanga, 15 de marzo.—Después de amenazar con la muerte a muchos terratenientes fieles si intervenían, y de prender fuego por los cuatro costados, a las plantaciones de cañadulce del hacendero José Suarez, de Angeles, doce comunistas, armados de bolos y capitaneados por un tal Juan Capis, todos ex-aparceros de Suarez, ya avanzaban hacia la casa de éste, decididos al parecer a matar al hacendero y a su familia, cuando policías de aquel puebo, llamados presurosamente por un teratenientе leal, contuvieron el avance, y con los revólveres desenfudados, intimaron a los atacantes a rendirse. Este suceso ocurrió el miércoles pasado.

Arresto del jefe, inminente

Los doce comunistas fueron arrestados por el sargento Songco y sus hombres.

Las investigaciones revelan que estos doce están afiliados a una sociedad con tendencia comunista en aquel pueblo, cuyo jefe y cabeza directriz será arrestado de un momento a otro. Los doce atacantes eran anteriormente aparceros de Suarez pero le dejaron cuando el hacendero se negó a acceder a sus demandas y les reemplazó con otros obreros.

"Sangre" en

(*Continua en la última página*)

Reunion de medicos de la Universidad

Una reunion convocada para armonizar y definir los poderes de jefes departamentales de la Facultad de Medicina tuvo lugar esta mañana en el despacho del Presidente Jorge Bocobo, de la Universidad de Filipinas.

Uno de los principales topicos tratados en la reunion fue lo referente a los poderes de los jefes citados en el Hospital General, donde aparentemente hay una administracion dual: la del gobierno y la de la Universidad de Filipinas.

Se ha llegado a saber que hubo un feliz arreglo de las cuestiones planteadas ante el cuerpo de profesores, si bien no se ha dado a publicidad ningun detalle del arreglo.

Aparecen en la fotografia: de izquierda a derecha: el Presidente Jorge Bocobo, el Dr. Fernando Calderon, el Dr. Antonio Sison, el Dr. Baldomero Roxas, el Dr. A. Ubaldo, el Dr. J. Albert, el Dr. L. Guerrero, el Dr. J. Eduque, el Dr. A. Villarama y el Dr. J. Fabella.

AUDAZ GOLPE DE MANO EN SANTA CRUZ

Dos ladrones despojan de P400 a un cajero y hieren a un mozo

Uno de los robos con agresión, más atrevidos, de tantos que está preocupando a la Policía Secreta de Manila, se cometió a las 2:50 de esta madrugada en pleno edificio de La Defensa, situado en la Plaza de Sta. Cruz. La escena fué el Petit Club, gerentado por macaos.

Ong Bak, el cajero del club, que se encarga del dinero que los jugadores cambian con fichas, estaba a la hora arriba mencionada recostado en una salida, dentro de una habitación separada de la sala en que se celebra los juegos. Estaba durmiendo, cuando se despertó de pronto al sentir que alguien le registraba los bolsillos. Al abrir los ojos vió a un sujeto, que parecía un filipino, y que tenía la cara tapada con un pañuelo. El individuo trataba de apoderarse de P400.00, que el cajero tenía en sus bolsillos.

El cajero lanzó un grito que llamó la atención de todos los que estaban presentes en el club. Chiong Lin Yong, otro macao sirviente en el club, fué el primero en acudir en socorro del cajero, pero apenas traspasaba los umbrales de la puerta de la pequeña habitación en que se hallaba éste, fué atajado por otro sujeto, compañero del enmascarado, que le hirió cuatro veces con un cortaplumas, en los brazos y en la espalda.

Mientras tanto, Ong Bak era vencido por el ladrón que siguió forcejeando con el chino hasta apo-

(*Continua en la última página*)

Ocho ofertas hay para los bonos del Metropolitano

Buenas perspectivas para la emisión local de medio millon de pesos para el servicio de aguas

De la venta de bonos del gobierno insular en el mercado local, las perspectivas se presentan alentadoras en alto grado. Por los P500,000 que se proponen emitir para el Distrito Metropolitano de Aguas, 8 licitadores se han presentado. Abiertas las licitaciones, una de los Fondos de Pensión de los Maestros licita por todos los P500,000 o cualquiera parte del total. Las otras siete presentan una oferta total por valor de P625,000 o 25% mas de lo necesario. Dos de los licitadores, Insular Life Insurance Co. y Philippine Guaranty Corporation, ofrecen cada cual una prima de 0.70 sobre el valor par.

(*Continua en la página 9*)

TAL PEDIRAN A QUEZON LOS AMERICANOS

Y Murphy sugiere que se vaya adelante con la Mancomunidad

(De la "Associated Press")

Washington, 14 de marzo.—Los americanos que están interesados en Filipinas están dispuestos a recomendar al Presidente del Senado Manuel L. Quezon que no vuelva a suscitar la cuestión filipina, por ahora, en especial en lo que atañe a la revisión de las claúsulas económicas, tal es lo que se desprende del último giro que ha tomado el problema filipino en esta capital, en vísperas de la llegada de la Misión Filipina, encabezada por el Presidente Quezon.

Mientras el Gobernador General Frank Murphy, que ha vuelto a celebrar este día sus conferencias con el Secretario de Estado Cordell Hull, y que ha venido para esperar a la Misión que ha de llegar el domingo, continua exponiendo a la administración la verdadera situación política y económica de Filipinas, en su empeño de obtener una reciprocidad comercial mutuamente beneficiosa, las indicaciones son que probablemente por ahora el sentido práctico de los que conocen la situación aquí y en las islas, ya no insistirá en la revisión de las claúsulas económicas de la Ley de Independencia.

Cree, en este sentido, que el mismo Gobernador Murphy y otros ya admiten que el Congreso no está ahora propicio a prestar una consideracin imparcial y favorable a las claúsulas de la ley, y de [illegible] que sea mejor seg[illegible] adelante con el establecimiento de la Mancomunidad.

Dejar pasar antes dos o tres años

Se dice que sería más conveni[illegible]

(*Continua en la última página*)

CANCELACION PEDIDA DE NOMBRAMIENTOS DE ENVIADO COMERCIAL

Entre funcionarios del Departamento hay la creencia de que sus servicios, por ser gratuitos, no son eficientes

La revocación de los nombramientos de los comisionados de comercio que actualmente estan sirviendo al gobierno sin ninguna compensación, fué discutida en la última reunión del Comité Consultivo del Departamento de Agricultura y Comercio.

El comité esta compuesto del Secretario y subsecretario del Departamento, y de los diferentes jefes de oficinas o burós del Departamento, según se llego a saber este dia. El Secretario Rodriguez, prometió discutir el asunto con el Gobernador General.

Recientemente el Departamento canceló el nombramiento del Sr. Cesar Cortes como comisionado de comercio de Filipinas en Suiza, que tambien ocupaba el puesto sin ninguna compensación. Otro comisionado de comercio, que tambien esta ocupando el cargo en las mismas condiciones, es Nola Hahn, que fue nombrado para investigar las perspectivas de relaciones comerciales con la Rusia Soviet, pero cuyo paradero por ahora no se puede precisar. Hahn tambien ofreció sus servicios gratuitamente al gobierno.

Aunque no se llegó a explicar la razon de la revocación de estos nombramientos, se tiene entendido sin embargo, que debido a la situación en que se hallan, el gobierno no puede exigirles responsabilidad en el cumplimiento de sus deberes, comoquiera que no perciben ninguna remuneración por sus servicios.

RAZON ABOGA POR REFORMAS

Instruyamos a escolares para que amen sobre todo, lo nuestro

El proteccionismo, como una reforma nacional, y una reforma escolar en el sentido de que nuestra juventud sea instruida a apreciar, preservar y amar sobre todo, las cosas que producimos o manejamos, fueron urgidos por el Sr. Benito Razon, Presidente de la Asociacion del Proteccionismo Nacional Economico, en un discurso pronunciado esta mañana, en el Columbian Institute, como huesped de honor.

"Los instrumentos de la independencia politica pronto estaran en nuestras manos. Estos instrumentos son fuertes pero no suficientemente fuertes para asegurar nuestra independencia economica; quizas sean debiles, pero no tan debiles que nos amilanen en nuestra busqueda de la emancipación y de la felicidad nacionales," dijo en parte, el orador.

"Al comienzo del gobierno de la Mancomunidad, no debemos esperar de nuestros caudillos un programa economico, acabado y completo, con el objeto de devolver a nuestro pueblo las fuentes distributivas de nuestro comercio. La reforma tiene que venir directamente del pueblo y nuestra Asociación ha aceptado este nuevo desafio para la emancipación economica del pais, en forma del proteccionismo.

"Mientras hacemos la diseccion anatomica de nuestra estructura economica, llegamos a comprender cual indefensos hemos estado en la dirección y en la administración de nuestra vida economica. Es halagador notar, sin embargo, que la causa de dolencia social no radica en cualquiera ley natural o absoluta, sino en la falta de una

(*Continua en la página 9*)

POSADAS PROPONE UN PLAN SOBRE MATRICULA

Que sean exigidos a pagar niños de padres que ganan P60.00 al mes

La primera proposicion oficial formal del Alcalde Juan Posadas para el cobro de matriculas en las high schools a partir del mes de Junio de este año, ha sido recibida esta mañana en la Junta Municipal, cuando el Alcalde envio una comunicacion al presidente de la Junta Manuel de la Fuente, exponiendo una formula de arreglo para este fin.

La formula de arreglo sometida por el Alcalde Posadas es una imposicion de la matricula a todo estudiante de high school cuyo padre o guardian tenga un sueldo de no menos de P60.00 al mes para arriba. Bajo esta formula el Alcalde salva la contension de los concejales de que hay muchos pobres en las high schools que no pueden pagar matriculas por ser hijos de jornaleros.

La formula del Alcalde esta basada en unos informes sometidos por el superintendente H. A. Bordner del departamento de escuelas. Mr. Bordner dijo en su informe que el 84 por ciento de los alumnos de high school son hijos de empleados y personas pudientes que pueden

(*Continua en la página 9*)

ACUSADO DE ESTAFA, SE PRESENTA AL JUEZ

Se entera de la querella por "La Vanguardia" y admite su culpabilidad

Alegando que se había enterado por La Vanguardia de la presentación de la querella contra él y para no dar lugar a ser arrestado, Marcelo García, ex-secretario-tesorero de la asociación de préstamos y ahorros de la Imprenta Publica acusado por estafa de P14,391.71, se presentó voluntariamente esta mañana ante el Juez Mariano A. Albert para declararse culpable y disponerse a entrar en la carcel.

Preguntado por el Juzgado si había reintegrado a la asociación todo lo que había malversado, Marcelo Garcia manifestó que ya ha hecho cesión de todas sus propiedades a dicha entidad ofendida pero que ignora si son o no suficientes para cubrir el importe total de la cantidad alegada en la querella.

El Juzgado declaró a Marcelo Garcia culpable de estafa y apreciando como circunstancia atenuante su presentación voluntaria al juzgado, sin ninguna circunstancia agravante, le condenó a la pena indeterminada de seis meses y un día a cinco años, cinco meses y diez días de prisión. En cuanto a la indemnización se reservó a la parte ofendida el derecho de entablar la acción civil correspondiente.

Marcelo Garcia ingresó esta misma mañana en la carcel siendo acompañado por un guardia de la sala del Juez Albert llamado Hilarión Martinez.

SEIS MILLONES MAS A VETERANOS DE FILIPINAS

(De la "Associated Press")

Washington, 14 de marzo. — El comite de reclamaciones de guerra de la Camara de Representantes ha aprobado este dia el proyecto de ley que concede unos $6,000,000 a los voluntarios que prestaron servicios en el ejercito americano durante la insurrecion filipina de 1899.

El bill autoriza el pago de los gastos de viaje para unos 15,000 voluntarios.

Los miembros del ejercito regular han recibido ya el pago de sus gastos de viaje.

LARGA PRISION PARA UN POLICIA CALAVERA

Condenado tan solo a treinta dias de arresto por el juzgado por alegada vejación injusta, el policia Fausto B. Pinpin, de Caloocan, Rizal, sufrirá la pena total de un año a cuatro años, dos meses y un dia de prisión como resultado de su apelacion ante la Corte Suprema.

El acusado se atrevió a gastar bromas con cierta joven que acompañaba a Jose Guash en un coche que a la sazon estaba parado en al camino conocido por España Extension en la noche del 20 de febrero 1934 pretextando que tenia que investigar a ambos. Jose Guash fue llevado a un lado por ciertos compañeros del acusado y el acusado quedose con la joven.

El Magistrado Hull, que suscribe la decision de la Corte, declara que ha sido un error del juzgado el calificar el delito de mera vejacion injusta cuando los hechos demuestran claramente la comision del delito de abusos deshonestos con la cirrcunstancia agravante de que el acusado se prevalió de su cargo en dicha ocasion.

LLEGA A MANILA EL SUCESOR DE VALDES

También han venido varios comandantes de distritos de la Constabularia

Para tomar posesion de su cargo como superintendente de la Division Secreta de la Constabularia ha llegado este dia a Manila el Comandante Alberto Ramos, anteriormente comandante provincial de Leyte.

Se tiene entendido que el Comandante Ramos estara de aqui hasta el 1.o de Abril que viene, como observador en la Division Secreta, mientras se impone de los trabajos en dicha division, bajo la direccion del Coronel Alejo Valdes. Este ultimo se retirara definitivamente el 31 de Marzo para gozar de un largo descanso.

El Coronel Valdes será objeto de numerosos obsequios por sus camaradas consistiendo uno de estos en una revista militar en su honor un dia antes de su retiro.

Otros comandantes cuyas asignaciones han sido cambiadas con

(*Continua en la página 9*)

QUEZON HIZO BIEN.-AVELINO

Con sus declaraciones se habran disipado todas las dudas, dice

La declaracion hecha por el Presidente Manuel L. Quezon a su llegada a Estados Unidos de que los filipinos aun cuando sufran economicamente, no vacilan en pedir la independencia ha sido bien recibida en los circulos politicos del pais.

El Senador Jose Avelino que ahora es el jefe del Senado en ausencia del Presidente Pro-Tempore Jose A. Clarin, manifesto esta mañana que el endosa dicha declaracion porque no solo esta conforme con ella, sino que es muy oportuna en estos tiempos y en Estados Unidos.

El Senador Avelino dice que ultimamente con las declaraciones hechas por algunos miembros de la Mision Tydings a su llegada a Estados Unidos surgio la duda de que realmente los filipinos desean la independencia y hasta se habia sugerido ya de que los folipinos pidan un gobierno de estado autonomo.

Pero esta duda se ha disipado con la declaracion firme, clara y categrica del Presidente Quezon, de que a pesar de todo los filipinos estan firmes en su peticion de independencia.

El Senador Avelino tambien ha declarado que segun su opinion, la proposicion del Gobernador General Murphy de una reciprocidad comercial entre Estados Unidos y Filipinas a base de una tarifa preferencial es aceptable porque el espera que Filipinas tambien saldra beneficiado.

Con respecto a los temores de que con la tarifa preferencial Filipinas no salga beneficiada co-

(*Continua en la última página*)

VENIZELOS YA SIN RIQUEZAS

Con despiadada energia se va purificando el ejercito de Grecia

(Servicio Transoceanico)
Exclusivo a La Vanguardia

Atenas, 14 de marzo.—El Fiscal General ha comenzado a confiscar [illegible] de los principales insurgentes, solamente, las propiedades de la familia del ex-premier Eleuterio Venizelos, que acaudilló la revuelta, se calculan en 500,000,000 de dracmas, o sea, 1,000,000 de libras esterlinas aproximadamente.

La "purificación" del servicio militar y civil de todos los venizelistas se están llevando a la práctica con despiadada energía. Cuatro generales han sido retirados y un gran numero de oficiales y funcionarios o son retirados o expulsados sumariamente del servicio, si no trasladados simplemente a distritos remotos.

La proposición de la restauración monárquica ha vuelto a ser formulada por los monárquicos, y se dice que el general Kondylis, héroe de la revolución, está en favor de que la cuestión sea decidida de una vez para siempre.

Las bajas de los insurgentes se estiman en 150 muertos y 500 heridos.

El periódico **Proia** ha iniciado una suscripción publica para reforzar la armada de Grecia, y el movimiento halla el apoyo del pueblo.

PELIGRO DE HAMBRE EN S. REMIGIO, CEBU

Que el pueblo de San Remigio, Cebu esta en peligro de sufrir hambre, es el informe recibido en la oficina de Sanidad procedente del Inspector de Distrito E. S. de Jesus.

Se dice que San Remigio y otros pueblos como Sta. Fe, Bantayan, Madridejos y Daanbantayan, fueron azotados por el ultimo tifon que paso por Cebu. Los otros pueblos estan ya recobrandose, pero San Remigio esta en peligro de sufrir hambre porque sus cosechas fueron destruidas por el tifon.

En Madridejos, Sta. Fe y Cordova, ha aumentado la mortandad infantil por el cierre de los Centros de Puericultura.

F. JAYME, TESORERO DE LOS SWEEPSTAKES

Juan Reyes, jefe de agentes; Millar estudia el plan propuesto por Amado

El nombramiento de Fortunato Jayme como tesorero y el de Juan Reyes como jefe de los agentes especiales fueron aprobados ayer en la reunión celebrada por la Junta de Fideicomisarios del Sweepstake Nacional. El Sr. Jayme, que por muchos años ha sido jefe de la división administrativa del Hospital General, tomara posesión de su cargo el lunes proximo. El Sr. Reyes fue anteriormente gobernador de Sorsogon y miembro de la Cámara de Representantes.

En una entrevista con un representante de "La Vanguardia", el Gerente Fabian Millar, del Sweepstake, declaró que con respecto a la venta de billetes en paises extranjeros, su oficina aun no tiene planes concretos. El Sr. Millar tiene que invertir tanto tiempo en familiarizarse con sus deberes y en la reorganización del personal, que no ha tenido oportunidad hasta ahora de abordar el problema vital de la distribución en el extranjero.

Al recordarsele que solo tres mil pesos en billetes de Sweepstake se vendieron en el exterior el año pasado, que el consenso de la opinión es que deben hacerse esfuerzos este año para vender mas; y que en una ocasión el Presidente Quezon dijo que lo menos la mitad del numero de billetes debe ser distribuida fuera de Filipinas, el Sr. Millar declaro que, indudablemente, el pro-

(*Continua en la última página*)

Rintelen, proclamado canciller al caer muerto Dollfuss, ira a la carcel

(De la "Associated Press")

Viena, 14 de marzo.—El Dr. Anton Rintelen, ex-ministro de Austria en Italia, ha sido convicto este dia de alta traición, siendo condenado a cadena perpetua, en relación con el *putsch* nazi del verano último, que dio lugar al asesinato del canciller Dollfuss.

Rintelen fué anunciado en la radio del gobierno, ocupado por los nazis austriacos cuando se produjo el *putsch*, como el nuevo Canciller, anuncio que tuvo lugar simultaneamente con el asesinato de Dollfuss en la cancilleria.

(Servicio Transoceanico)
Exclusivo a La Vanguardia

Viena, 14 de marzo.—Prisión perpetua ha sido la tremenda sentencia que inesperadamente pronuncio el tribunal a las cinco de ayer tarde, en medio de un silencio sepulcral en la sala llena de publico, que contenia sus respiración. Solo se oyo un murmullo indefinible en la concurrencia emocionada, cuando el juez anunció su decisión, advirtiendo que todos debian contener toda expresión de alegria o de descontento.

El veredicto decia que el doctor Anton Rintelen, que fué embajador de Austria en Italia y ministro de Instrucción Pública, ha sido culpable de haber fomentado planes para el ataque a la cancilleria en julio de 1934 y de haberse prestado

(*Continua en la última página*)

Dr. ANTON RINTELEN

BOCOBO AYUDARA A COLONIZAR MINDANAO

El Presidente Jorge Bocobo, de la Universidad de Filipinas, coadyuvara en todo lo que pueda con el plan del Secretario del Trabajo, Ramon Torres, para utilizar los servicios de graduados del Colegio de Agricultura en la colonizacion de Mindanao.

"Celebro en el alma", declaro el Presidente Bocobo esta mañana, "que el Secretario Torres, con la amplia vision que siempre le ha caracterizado, este estudiando la posibilidad de alistar a los graduados del Colegio de Agricultura de la Universidad de Filipinas, en el magno plan de la colonizacion de Mindanao. Hare todo lo que este de mi parte para que los graduados rindan el mayor servicio posible a la utilizacion de terrenos publicos por el pueblo mismo".

Nakamura agradecido a Manila y a Kimura

El Contra-almirante K. Nakamura ha enviado un mensaje inalambrico al consul A. Kimura expresando su profundo agradecimiento por las atenciones recibidas por él durante su estancia aqui.

El mensaje del comandante de la Escuadra Imperial Japonesa de Entrenamiento reza asi:

"Gracias mil por la hospitalidad y los agasajos que recibimos durante nuestra estancia en Manila. Le deseo muchas venturas en el futuro.

Nakamura."

De provincias vienen hoy otras nuevas candidatas

Otras siete nuevas candidatas se han registrado desde ayer en el Concurso de la Mujer más Popular de Filipinas patrocinado por los periódicos de la TVT, mientras los votos de la Sra. Aurora Aragón de Quezon, Sra. Ildefonsa C. de Osias, Sra. Rosa Sevilla de Alvero, Sra. Eusebia F. de Malvar, Sra. Gerónima T. de Pecson y las Srtas. Lucy Pamintúan y Conchita Dizon han aumentado.

Las nuevas candidatas son:

Sra. Belén Enrile de Gutiérrez, Decana del Colegio de Educación de la Far Eastern University, la primera mujer en cualificarse como Contadora Pública en Filipinas, para Bulacán;

Sra. Felicidad Leon de Joya, esposa del ex-Representante Florentino de Joya, para Cavite;

Srta. Paz Guinto de Bacoor, para Cavite;

Srta. Carmen López, hija del Sr. Lutgardo López y Señora, para Ma-

(*Continua en la última página*)

Sra. Felicidad Leon de Joya de Cavite

El muy famoso escandalo Stavisky repercute aun

(De la Agencia Reuter)

París, 14 de marzo.—París asistirá a otra repercusión del famoso escándalo Stavisky, cuando 19 personas sean acusadas de falsificación o estafa, por haber recibido efectos robados, o por complicidad directa en los fraudes de Stavisky, como resultado de una investigación judicial.

Entre las nuevas personas que pronto van a comparecer en un asunto que promete traer cola, siquiera por su relación con el escandaloso fraude Stavisky, está la figura principal de Madame Stavisky, que desde que murió su marido, ha estado encarcelada en París, permitiéndosele ver solo de cuando en cuando a sus dos hijos. También figura el ex-diputado Bonnaure.

Probablemente serán exculpados por el magistrado investigador M. Aricamille Aymard, ex-director de "La Liberte" y un individuo nombrado Hainaut, conocido por el nombre de Jo-Jo, el Terror.

Sin embargo, este asunto probablemente solo se verá en otoño, en que se espera completa la recopilación de todas las pruebas, en documentos y estadísticas, de los fraudes inmensos del maestro estafador Stavisky.

Ex-policía arrestado en el momento de embarcarse

(Servicio Transoceanico)
Exclusivo a La Vanguardia

París, 14 de marzo.—El ex-inspector de policía Boni, que desempeñó un papel ruidoso en los escándalos de Stavisy y Prince, ha sido anoche arrestado en París, en el momento de coger un barco.

M.E.C.D. 2016

Filipinos en China piden proteccion

MUCHO INTERES EN UN CONGRESO INTERNACIONAL

Lejano aún el Congreso de la Eucaristia ya hay ₱16,-165 recaudados

No obstante estar relativamente lejana aun la fecha de la celebración del XXXIII Congreso Eucarístico Internacional que tendrá lugar en Manila en febrero de 1937, en todo Filipinas ya se nota gran entusiasmo a juzgar por el resultado de las colectas que cada primer domingo de mes se hacen en las iglesias y capillas del país, para formar los fondos que se gastarán en el gran acontecimiento religioso.

Segun datos facilitados por el R. P. Dr. Simeón Gutiérrez, Secretario del Arzobispado de Manila, hasta el 28 de febrero pasado el total de las colectas ya llegaba a P16,165.10. De entre las provincias la que encabeza la lista por contribuir la mayor suma hasta ahora, está Pampanga cuyas dos vicarías han dado ya la suma de P3,640.11. Sigue después Manila con P2,021.45. Las Diócesis Sufraganeas han contribuido hasta la fecha con P4,384.62 y las Corporaciones Religiosas y Colegios con P2,898.00.

La relación de las contribuciones es como sigue: Bataan, P58.70; Tárlac, P647.35; Bulacán, P1,047.61; Cavite, P314.92; Manila, P2,021.45; Pampanga, P3,640.11; Rizal, P825.48; Nueva Ecija, P204.87; Zambales, P121.99; Corporaciones Religiosas y Colegios, P2,898.00 y Diócesis Sufraganeas, P4,384.62.

Por no contestar, un policia paga ₱10.00

La negativa de un policia municipal a contestar las preguntas de un juez de paz sobre el cumplimiento de unos emplazamientos encomendados al mismo constituye desacato, segun una decision de la Corte Suprema de la ponencia del Magistrado Hull confirmando una multa de P10.00 impuesta por el juzgado de paz de Tanza, Cavite, a un policia municipal llamado Sisenando Trias por dicho motivo.

El citado policia estaba demandado juntamente con otras personas. El jefe de policia le dio instrucciones para que sirviera el emplazamiento a sus co-demandados. No habiendose devuelto las diligencias, el juez de paz pregunto al policia por lo que habia hecho a lo que este, asistido por un abogado, rehusó contestar.

Las preguntas hechas al policia no tenian relacion con la demanda contra el sino con sus deberes oficiales como policia y su negativa al contestar las debidas preguntas del juez de paz constituye desacato. El juez de paz, segun el Magistrado Hull, hubiera estado justificado al condenar al pago de una multa no solo al policia sino tambien a su abogado.

Las langostas otra vez invaden Bukidnon

Un nuevo ejército de saltones que cubre extensas áreas ha invadido la provincia de Bukidnon por lo que su gobernador pidió en telegramas urgentes aver una ayuda inmediata de la Oficina de Fomento Agrícola para su exterminio. El gobierno pidió 1,000 sacos de bagazo envenenado para su distribución a los municipios infestados.

La situación de la plaga de langostas continua sin mejorar como resultado de esta nueva amenaza, segun el Dr. Gonzalo Merino, jefe de la división de sanitación de plantas. En Cotabato la plaga sigue aun extendida. Exactamente 1.057 hectáreas están ya libres de saltones y voladores pero 2.000 hectáreas más siguen aun infestadas. Once distritos, siete de los cuales atacados por saltones, están infestados.

La isla de Burias sigue siendo gravemente amenazada. Dos grupos de inspectores fueron enviados desde Manila hace poco para inspeccionar la isla de costa a costa. Se han llevado consigo grandes cantidades de anzuelo envenenado toldas de campaña y otros equipos para que puedan realizar el trabajo sin interrupción.

De acuerdo con los informes recibidos hace poco en la oficina, la península de Bondoc en Tayabas, se está infestando de nuevo. Esta infestación constituye una verdadera amenaza porque la plaga puede propagrse a toda Luzón segun el Dr. Merino.

Extensión de las reparaciones de casas de pobres

La reparación, sin licencia, de casas destruidas por el tifon del mes de Octubre de 1934, se trata de extender hasta el mes de Julio de este año, a petición de muchos vecinos que, por falta de medios, hasta ahora no han podido reparar sus casas, a moción del concejal Mateo Herrera. En este respecto la Junta Municipal aprobará una resolución.

POR EL TAGALO

La sociedad "Bukang Liwayway" de la calle Misericordia, Sta. Cruz, Manila, apoya la idea del Dr. Antonio Isidoro, de la Universidad de Filipinas, de que el tagalo sea el idioma nacional. Una resolucion en este respecto fue adoptada por la sociedad, segun la secretaria Maxima Quintos.

Mas intensa campaña proteccionista

Los directores de la Asociacion Nacional de Proteccionismo Economico reunidos anoche en el Plaza Hotel. De izquierda a derecha: Eliseo Quirino, A. R. Afan, Gonzalo Puyat, Toribio Teodoro, I. Ampil, L. R. Aguinaldo y Benito Razon, presidente.

ASI LO DECIDEN LOS JEFES DE LA 'NEPA'

Gran reacción en favor del movimiento se nota en todas partes

Intensificar y difundir la campaña y los fines de la Asociación Nacional de Proteccionismo Económico y reclutar nuevos miembros fueron los asuntos principales tratados en la reunión de la junta directiva de la NEPA celebrada anoche en el Plaba Hotel.

Las medidas que adoptará la asociación para la propagación en provincias de las doctrinas del proteccionismo económico fueron ampliamente discutidas por el Sr. Benito Razon, presidente de la NEPA y los demás miembros de la directiva. Parte del programa consiste, segun informes, en organizar inmediatamente capitulos provinciales y municipales asi como tambien enviar delegados a todos los puntos del archipielago para difundir los fines y los objetivos de la NEPA.

Las nuevas solicitudes de adhesión que se han recibido estos últimos dias en el cuartel general de la NEPA entre las cuales se cuentan las del representante Pedro Magsalin de Rizal, Manuel de la Fuente presidente de la junta mu. Magsaysay, Marcelino Facun y Bernardo Sison tambien se trataron nicipal, y de los Sres. Ambrosio en la reunión de anoche.

Está causando una impresión favorable, segun los directores, el interés que están demostrando las damas del pais en la formación del capitulo filipino que encabeza la Sra. Felisa de Fernandez.

Con el discurso que ha pronunciado esta mañana ante los alumnos del Philippine Columbian Institute el Sr. Benito Razon, presidente de la Asociación de Proteccionismo Económico, la apelación para el apoyo de este movimiento en las escuelas y colegios de la ciudad ha quedado intensificada esta semana.

El discurso que es el tercero que se pronuncia ante estudiantes de la ciudad, recalca la necesidad de que las escuelas establezcan cursos en proteccionismo económico tal como lo necesita el actual estado del comercio y las industrias en Filipinas.

Como parte de este esfuerzo renovado de alistar el apoyo de las escuelas en el movimiento proteccionista, el capitulo femenino de la Asociación, encabezada por la Sra. Felisa J. de Fernandez, ha pedido del director de la oficina de enseñanza y del superintendente de escuelas de la ciudad que se permita a conferenciantes filipinas a comparecer en las varias escuelas de la ciudad antes del cierre de este año escolar para explicar los fines y actividades de la Asociación de Proteccionismo.

La petición continua pendiente en la oficina del director Bewley del buró de enseñanza.

Como una demostración practica de su adhesión a la NEPA, las alumnas de la clase graduanda del colegio de Holy Ghost de este año usarán vestidos exclusivamente hechos de jusi, segun informaron a la asociación ayer. El programa de la graduación se celebrará en el salon de actos del colegio a las 6 p. m. del 23 de marzo y será un rasgo especial del proteccionismo.

Una portavoz del colegio, comentando sobre este programa, dice: "Las graduandas están decididas a ayudar en patrocinar el uso y el consumo de productos hechos en Filipinas y a educar a la gente en sus respectivas comunidades a la gran necesidad hoy dia de construir nuestra fundación económica".

La directiva de la Asociación de Proteccionismo expresó ayer su gratitud por esta practica demostración de proteccionismo del colegio de Holy Ghost. Expresó asi mismo la esperanza de que los colegios y escuelas privadas asi como los manejados por el gobierno también darán su apoyo al movimiento de proteccionismo de un modo practico.

Convención de "pros", el domingo, definitivamente

Se ha fijado definitivamente para el domingo, 17 de Marzo, la convencion del Partido Nacionalista-Democrata Pro-independencia para la formacion del Comité Provincial de Manila, segun el presidente del comite de eleccion, Isidoro Hombrebueno.

El procedimiento fijado para la eleccion es cuestionado por un buen numero de delegados quienes alegan que puede dar lugar a irregularidades. El procedimiento és enviar las balotas a las casas de los votantes y esto, dicen, es muy cuestionable.

El Concejal Pascual Santos ha informado que el no es candidato para ningun cargo en el comite provincial de Manila.

Al Margen de la TAREA CONSTITUCIONAL

LA LEY TYDINGS-MCDUFFIE EN RELACION CON LA CONSTITUCION

Por el Hon. ROMUALDO ENRIQUEZ,
Delegado por el Segundo Distrito de Tayabas.

Cierto sector de la prensa local que se edita en castellano y en el dialecto vernacular han publicado con insistencia la versión de que la Constitución que lleva consigo la Misión encabezada por el Presidente Quezon a América ha de ser desaprobada *in toto*. Esta versión parece estar fundada sobre cierta información traída del otro lado del Pacífico por ciertos periódicos de la Metrópoli.

Sin discutir de si es maliciosa esta información con el objeto de envenenar la opinión pública, solamente deseo informar al público que esa versión es absolutamente infundada y no creo que el Presidente de los Estados Unidos cometa la desfachatez de desaprobar en su totalidad la Constitución de marras.

Las facultades del Presidente Roosevelt en relación con dicha Constitución de Filipinas están bien definidas en el articulo 3 de la comúnmente conocida por Tydings-McDuffie Law, que dice así:

"Art. 3. Una vez redactada y aprobada la constitución por la convención consituyente de las Islas Filipinas, dicha constitución se presentará dentro del término de dos años después de la promulgación de esta ley, al Presidente de los Estados Unidos, quien determinará si está de conformidad con las disposiciones de esta ley. Si el Presidente hallase que la constitución que se propone está en substancia conforme a las disposiciones de esta ley, así lo certificará al Gobernador General de las Islas Filipinas, quien informará de ello a la convención constituyente. Si el Presidente hallase que la constitución no está de conformidad con las disposiciones de esta ley, lo comunicará al Gobernador General de las Islas Filipinas, manifestando en qué parte, a su juicio, la constitución no concuerda con ellas, y proponiendo disposiciones que, a su juicio, han de establecer esa conformidad. A su vez, el Gobernador General enviará a la Convención Constituyente un mensaje en ese sentido para una acción ulterior ajustada el mismo procedimiento establecido anteriormente en esta ley, hasta que el Presidente y la Convención Constituyente lleguen a un acuerdo."

A la luz de esta provisión clara y taxativa, el Presidente de los Estados Unidos no podrá desaprobar *in toto* dicha constitución. Si encuentra algunas provisiones constitucionales que no están sustancialmente de acuerdo con las disposiciones de la Ley Tydings-McDuffie, dicho presidente así lo comunicará al Gobernador General de Filipinas manifestando y especificando cuales son esas provisiones que deben eliminarse o enmendarse y proponiendo las provisiones constitucionales que, en su lugar deben consignarse en la constitución para que concuerda sustancialmente con las disposiciones de dicha ley De modo que, todo lo que el Presidente puede hacer, es devolver a Filipinas la constitución aprobada por la Asamblea Constituyente para su enmienda correspondiente, en caso de que encuentre objecionable cierta parte de la misma y no desaprobarlo *in toto* como se insinúa en dichos periódicos.

Creo, sin embargo, que los negros nubarrones de desaprobación total que algunas mentes calienturientas ven ceñirse sobre la Consrientas, son más bien fantásticos o imaginarios que reales, porque la observación de que la Constitución aprobada sirve tanto para la Mancomunidad como para Filipinas independiente y libre, está resuelta afortunadamente por la ordenanza adscrita a la Constitución que aparece desde los folios 31 al 35 de la misma; y, en cuanto a la nacionalización de los recursos naturales del país, creo y tengo fe absoluta en el espíritu justiciero y humanitario del gran pueblo americano y de su digno Presidente. América misma y todos los países del mundo están nacionalizando si no han nacionalizado ya sus recursos naturales.

Por lo demás, creo sinceramente que dicha Constitución está redactada sustancialmente de acuerdo con las disposiciones de la Tydings-McDuffie Law. Creo por tanto segura la aprobación por el Presidente de los Estados Unidos de la constitución que lleva la Misión Quezon-Recto-Roxas en su totalidad o con lijeras enmiendas.

Acusado de rehuir la expedición de una orden

Acusaciones por escrito, por obstruir la justicia han sido formuladas contra Jorge Loredo, juez de paz interino de Davao, Davao, ante el departamento de justicia por conducto de la oficina de tribus no-cristianas, segun anunció el gobernador Sebastian Generoso de Davao, despues de conferenciara con el Sub-Secretario Cesar Bengzon.

Al juez Lorenzo se le acusa de haber evadido deliberadamente la expedicion de un mandamiento de registro de la casa de Eugenio Viñas, supuesto jefe de una pandilla de falsificadores de monedas de Davao. Despues de haber prometido firmar el mandamiento de registro, el juez Loredo, segun se alega, no volvió a su oficina y no se le pudo localizar hasta el dia siguiente. Esta demora, segun la queja, dió a Viñas suficiente tiempo para destruir los moldes y otros artefactos para la fabricacion de monedas y que estaban en su posesion.

La accion del juez Loredo fue denunciada por el gobernador interino de Davao y los agentes especiales que cogieron a una pandilla de falsificadores de Davao el 4 de marzo pasado.

Los Riñones Deben Eliminar Los Acidos

La unica manera como el organismo puede eliminar de la sangre los ácidos y residuos venenosos es por medio del eficiente funcionamiento de los millones de tubos renales o filtros. Pero debe tenerse cuidado! No hay que tomar drogas drasticas e irritantes. Si a causa del mal funcionamiento de los riñones y vejiga usted padece de frecuentes micciones nocturnas de dolores en las piernas, nerviosidad, rigidez muscular, ardor, escozor y acidez, neuralgia o dolores reumaticos, lumbago y pérdida de energia, no pierda un solo instante: tome Cystex (Sis-tex). Empieza a obrar en 15 minutos y tonifica y calma los tejidos irritados. Ha aliviado a millones y se garantiza que lo dejara satisfecho o se le reembolsará su dinero al devolver el paquete vacio. Cystex cuesta sólo unos pocos centavos la dosis en farmacias y boticas.

Cystex es una prescripción facultativa y cada tableta contiene los siguientes ingredientes especialmente beneficiosos para los riñones.

Pastilla Gris contiene: Hexamethenamine .1296 gms; Ext. Nux Vomica Po. .0027; Acido Benzoico .0328; Sulfato Atropina .00008. Cada Pastilla Morena contiene: Ext. Buchu Fo. 1-4 .0325 gms; Ext. Estigmas de Maiz .01625; Ext. de Grama .0325; Bicarbonato de Potassium Po. .0650; Sodium Borate, Po .0975; Cafeina Fo. .00361; Atropine Sulfato Fo. .00008.

TEMEN PERDER PRIVILEGIOS DE QUE GOZAN HOY

Una Liga Cívica Filipina ha enviado memoriales a los caudillos y al Congreso

(De la "Associated Press")

Shanghai, 14 de marzo.—Temiendo que sus privilegios especiales como protegidos de los Estados Unidos corran algun peligro ante la independencia filipina que se avecina, los filipinos residentes en China han apelado a Washington y Manila, pidiendo la continuación de toda la protección de tales derechos para los filipinos que viven en el extranjero.

Se han enviado peticiones firmadas por la Liga Cívica Filipina de China, que representa a mil filipinos que ahora residen en China. En los mensajes cursados al congreso de los Estados Unidos, la Liga pide que se permita a los filipinos que residen en el extranjero retener los derechos y privilegios a que tienen derecho por la soberanía de los Estados Unidos, hasta que Filipinas sea completamente independiente.

Memoriales a Quezon y Paredes

Otra petición, dirigida al Presidente Manuel L. Quezon y al Speaker Quintin Paredes, aconseja que estos caudillos tengan en cuenta todas las desventajas de una independencia completa, antes de tomar cualquier otra acción.

La Liga recomienda que negocien con el Congreso una forma de gobierno que de a Filipinas la autonomía completa, pero que conceda la protección americana en las relaciones internacionales. Alfredo Veloso, presidente de la Liga, dice:

"Naturalmente, nosotros no deseamos perder nuestros privilegios extraterritoriales en China, pero esto no se podrá evitar si se retira completamente la protección americana. Esperamos la retención de algun modo de nuestras relaciones con los Estados Unidos, mediante el establecimiento de una Mancomunidad o un protectorado independiente".

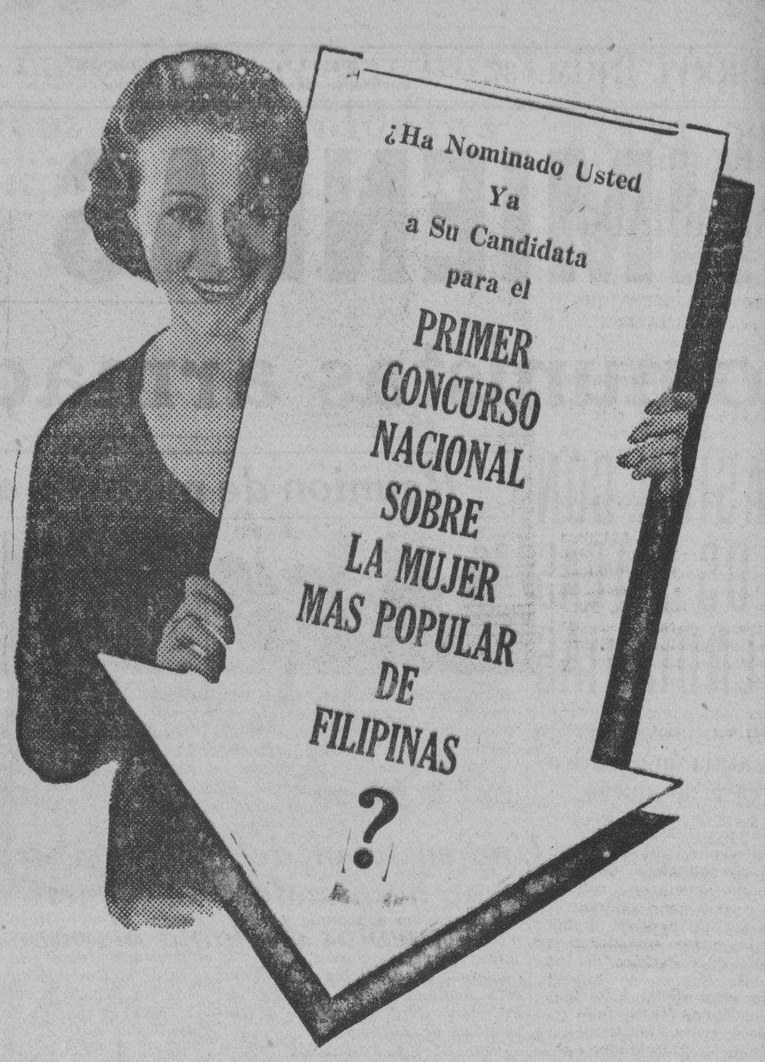

Lea este

Extracto de los Reglamentos:

1. El objeto de este Concurso es elegir de las diferentes candidatas a la mas popular de cada provincia, la cual será la candidata oficial de la provincia para la elección de la mujer mas popular en toda Filipinas.

2. Los suscritores que paguen comenzando el 1.o de marzo de 1935 recibira, cada uno, dos (2) balotas gratis; una llevando un solo voto para la elección preliminar de la candidata oficial de cada provincia incluyendo la Ciudad de Manila y la otra llevando un número de votos de acuerdo con el pago hecho, para la elección final de entre las diferentes candidatas de provincias, a la mujer mas popular en Filipinas.

3. La elección preliminar comienza el 1.o de marzo y termina el 30 de abril, mientras que la elección final comienza el 1.o de mayo y se cierra, el 31 de julio. Después del 16 de julio, sin embargo, no se expedirán mas balotas para la elección final.

4. Habra tres (3) premios: El primero, segundo y tercer premios que seran adjudicados a las tres mujeres que reciban los tres primeros numeros mayores de votos en la elección final.

EL PRIMER PREMIO SOLO

CONSISTE EN

Un Completo Mobiliario de Casa

compuesto de Cuatro Elegantes Juegos, todos fabricados por la reputada casa Gonzalo Puyat & Sons, y avaluados en

₱2,500.00!

Ademas de este magnifico premio, se pondrá a la disposicion de la que resulte triunfante en este concurso, la cantidad de

₱1,000.00 EN METALICO

para que ella disponga su entrega a una institucion caritativa, civica o educacional que ella elija.

Los premios para las señoras o señoritas que ocupen el segundo y el tercer puestos, seran anunciados oportunamente.

—CUPON—

Fecha .....

La Vanguardia

P. O. Box 775, Manila.

Señores: Adjunto hallaran P..... por ..... meses de suscripción a La Vanguardia. Se entiende que Uds. me enviaran las balotas gratis en relación con su Primer Concurso Nacional Sobre La Mujer Mas Popular.

Nombre .....

Dirección .....

M.E.C.D. 2016

Japon ve un peligro en el planeado vuelo a Manila

PERIODICOS DEL IMPERIO ESTAN MUY ALARMADOS

Provocan escándalo contra el magno proyecto aereo que esta por realizarse

(De la "Associated Press")

Tokio, 14 de marzo.—El progreso en los planes americanos sobre la aviación trans-pacífica ha sido interpretado en el Japón como una amenaza al Imperio de parte de los Estados Unidos.

Los periódicos vernaculares miran con escándalo el progreso en los planes de aviación entre California y Filipinas, interpretándolo como un peligro para el Japón. Publican en grandes titulares la concesión de permisos por la Armada a la Pan-American Airways para que pueda hacer uso de los puertos de Guam, Midway y Wake, como puertos de aviación comercial.

Autoridades navales han recibido anónimas con comentarios hóstiles la noticia.

Son significativos y típicos los epígrafes siguientes:

"La Fuerza Aérea Americana lanza un gesto en las propias barbas del Japón;

"América, bajo la máscara de una empresa comercial, establece aeropuertos militares en el Pacífico, extendiéndose hasta las puertas del Japón;

"El poder militar encubierto de América en el Pacífico."

La agencia semi-oficial informativa *Rengo*, el *Tokyo Nichi Nichi* y otros periódicos, acotan las siguientes declaraciones de autoridades navales cuyos nombres no se mencionan:

"Este proyecto puede considerarse como un preparativo militar bajo el disfraz de una empresa particular.

"No existe ninguna justificación para un proyecto aéreo americano que conecte las islas en el Pacífico. En vista de que las islas proyectadas están muy cerca de las islas que caen bajo el mandato del Japón, tenemos que prestar al proyecto una séria consideración.

"El hecho de haber el Departamento Naval expedido permisos sugiere la existencia de un plan de usar en lo futuro dichos aeropuertos para fines militares.

"Tales sucesos, que son un peligro para otra nación, no son felices en estos momentos en que todavía no están resueltas las cuestiones del desarme naval."

A otras pruebas se va a someter el aeroplano

Oakland, California, 14 de marzo.—Mientras los preparativos que tienen lugar en el aeropuerto de aquí indican que el nuevo monoplano de orientación radiográfica podría iniciar su vuelo a Honolulu esta noche, a la medianoche, sin embargo, se ha asegurado que el aparato habrá de someterse a otras pruebas de vuelo antes de despegar para la larga jornada.

El Capitán Albert Hegenberger, del Ejército de los Estados Unidos, piloto del monoplano, dijo que solo está esperando instrucciones de Washington.

Créese que entre los tripulantes para el vuelo a Hawaii figuran los Capitanes Hegenberger y Clayton Bissell, Russell Snow, un funcionario del Departamento de Comercio, y un mecánico o radio-telegrafista.

Mientras tanto, siguen progresando los planes de la Pan-American Airways para inaugurar su servicio aéreo al Oriente en todo este verano.

Eugene Vidal, Director de Aaeronáutica del Departamento de Comercio, dice que los actuales vuelos de prueba son preparatorios para "el proyectado servicio regular ultramarino de pasaje y correo."

El "aeroplano misterioso" está equipado de un piloto *robot*, en cuya virtud el piloto podrá seguir la ruta sin necesidad de tener las manos en la manivela.

Vidal agregó que el vuelo a Hawaii para probar la nueva brújula radiográfica dependerá "de otros resultados en vuelos más cortos."

El Capitan del vapor "Kinau" es exonerado

El capitán Longa, del barco de cabotaje "Kinau" ha sido exonerado por segunda vez de los cargos incoados contra él por el moro Imam Burna, en relación con el hundimiento de una embarcación. La Junta de Accidentes Marítimos de la Aduana ha declarado que no hay pruebas par demostrar la culpabilidad del capitán.

Imam Burna es el dueño de la embarcación hundida, el día 19 de septiembre de 1934, en Zamboanga, después de una colisión con el "Kinau". El cargamento de la embarcación y propiedades personales se perdieron, y la tripulación se salvó nadando. Burna acusó al capitán de ser el responsable.

La Aduana de Zamboanga investigó el caso, pero exoneró al capitán. El moro apeló a Manila y la Junta de Accidentes Marítimos decidió sostener la decisión.

PREVENIR EL BERIBERI CON BERI-BERISAN
REMEDIO CURATIVO Y PROBADO
DEPOSITO CENTRAL: BOTICA DE SANTA CRUZ-PLAZA GOITI, MANILA
Contains 17,000 Vitamin B I units 4500 Vitamin B II units Laboratory No. 208569

Teodoro y Villanueva entablan debate sobre alianzas de Filipinas

Mesa presidencial en el debate celebrado anoche en el edificio central de la Universidad del Centro Escolar entre el Juez Anastacio R. Teodoro y el escritor Sr. José G. Villanueva. De izquierda a derecha están el Juez Teodoro pronunciando su discurso, Da. Carmen de Luna, Directora del Centro Escolar, el abogado Glicerio Opinión Decano del Manila Law College que actuó de maestro de ceremonias, el abogado Juan Santos y el Sr. José G. Villanueva.

Uno en favor del Japon y otro por una hermandad con America y pueblos de habla hispana

Argumentos del Sr. Villanueva

1. La alianza de Filipinas con el Japón, sea ahora o para cuando seamos independientes, es peligrosa para el país tanto desde el punto de vista nacional como desde el punto de vista universal.

2. Las únicas alianzas posibles y más en consonancia con nuestras tradiciones e ideales son con los Estados Unidos de América y los países de habla hispana.

3. Mejor que todas las alianzas, debiéramos afirmarnos en el deber de desenvolver en realidad gloriosa aquel legado que recogimos de los labios de nuestros antepasados para así formar parte de la hermandad de todo el mundo civilizado y con arreglo a los ideales de la interdependencia de los pueblos.

Con la asistencia de un público en su mayoría integrado por intelectuales entre jueces, abogados, y otros profesionales, estudiantes, y un grupo nutrido de miembros de la colonia española, se llevó a cabo anoche en el salón de actos de la Universidad del Centro Escolar el debate entre el Juez Anastacio R. Teodoro que abogó por una alianza entre el Japón y Filipinas y el escritor Sr. José G. Villanueva que defendio la proposición de una alianza de Filipinas con Estados Unidos y otros paises de habla hispana.

En el estrado presidencial estaban además de los dos debatidas, Da. Carmen de Luna Directora del Centro Escolar, el abogado Glicerio Opinión, Decano del Manila Law College que actuó de presentador y el abogado Juan Santos.

El Decano Opinión al abrir el debate, manifestó que dicha clase de justas entre intelectuales, sirven de instrucción y orientación en problemas tan complicados y delicados. Manifestó que el debate se hacia mas de palpitante actualidad por la reciente advertencia lanzada por el Senador Ernest W. Gibson contra el Japón e Inglaterra.

El juez Teodoro inició el debate, haciendo una historia política del Japón y Filipinas.

Demostró que el Japón es parte contratante en tratados y convenios para la promoción de la paz y de los intereses culturales de la humanidad civilizada y cristiana habiendo demostrado que es el campeón del orden publico y social como lo ha reconocido el mismo parlamento francés.

"Sobre la fase política del gobierno filipino independiente que instituiremos transcurrido el plazo de transición", dijo el Juez Teodoro, "no hay ningún secreto por parte del Japón. Su honor de pueblo y gobierno está empeñado; sus mas preclaros portavoces y estadistas se han expresado sin ambajes, esto es: Que el Japón solo celebraría la oportunidad de consagrar y reconocer la independencia de nuestro país.

"Promoveriamos la amistad e inteligencia entre los dos pueblos hermanos y vecinos: Filipinas y Japón, ligados por vínculos espirituales y políticos, entablando corrientes armónicas ya en forma de alianza defensiva o alianza puramente comercial, de modo que los dos países se protejan reciprocamente en el comercio, en la navegación aerea, en la protección de la propiedad literaria e industrial en la seguridad de vida en el mar, etc. etc., y ello para elevar a su lógico estado evolutivo y racional el estado jurídico de la nacionalidad filipina libre e independiente!

"Para los filipinos, por nuestra historia revolucionaria; con el establecimiento de la republica de Malolos, obra de nuestra acción patriótica, a inspiración de soldados y mártires de la propia raza; unido a la prosecución de la labor no terminada de los que cayeron "durante la noche" por los supervivientes, quienes a pesar de tantas vicisitudes e ingratitudes de las circunstancias, todavia conservan el germen de amor a la patria, y que por ella no podemos acostumbrarnos a la falsa adoración de los diocesillos de barro, que por ese fuego espiritual del patriotismo irreductible aun le tenemos a Ricarte, el Vívora, expatriado por voluntad expontanea en tierra nipona donde en días de prueba critica encontro a los hermanos japoneses hospitalarios y buenos, al extremo de crearse allí amigos y compatriotas por adopción, identificados silenciosa e intimamente, con los ideales sacrosantos que aquel defendiera.

"Paises vecinos y hermanos están llamados, más todavía, afirmaré obligados a quererse y unirse mediante vínculos de alianza franca y compenetrativa".

El Sr. Villanueva, al comienzo de su discurso hizo un estudio de las alianzas, especialmente en relación con el Japón, demostrando la inseguridad de los pactos entre naciones. Dijo que las naciones blancas viendo el peligro japones, se están ahora uniendo y si se nos ocurre meternos en alianza con el Japón, echariamos leña a la pacifica guerra que ya se ha declarado entre el Japón por un lado y las potencias europeas y Estados Unidos por otra.

"Aparte de lo que, desde el punto de vista de los intereses materiales vemos prudente", dijo el Sr. Villanueva, "no debemos olvidar que con el Japón no nos liga nada común en el desenvolvimiento de la Historia. Los japoneses, que no se mezclan con otras ramas etnicas, son de distinta raza que la nuestra; su idioma no tiene ninguna relación con el inglés, con el español, en los que hemos formado y rehogado nuestra civilización, ni con ninguno de los dialectos del pais. Su sentido de la propia estimación, les hace creer superiores a todas las razas de la tierra. Su religión y su moral son diferentes de las que heredamos de España y aprendimos de América. Su forma de gobierno es identica a aquella que teniamos en tiempos de España y contra lo cual luchamos y sustituimos.

"En cambio una alianza con los Estados Unidos de América y los paises de habla hispana, está menos erizada de peligros que una alianza con el Japón y mas de acuerdo con nuestra manera de ser y aspiraciones. El volumen de los negocios entre Estados Unidos y Filipinas, es mucho mayor que el que Filipinas tiene con todas las otras naciones, aunque el Japón viene desalojándole a Estados Unidos en la importación de generos textiles y le amenaza también con los productos lacteos.

"De España aprendimos la religión, el idioma y las ciencias de aquella época. Cuando los americanos llegaron a Filipinas, no se encontraron aqui con "barrangays" o rancherias que habian encontrado Magallanes y Legazpi, sino un pueblo formado al contacto de la civilización española, de aquella nación ante cuya ejecutoria palidecen las mayores heroicidades de los diversos pueblos de la tierra.

"Pero fuera de lo que el sentimiento de la tradición nos dictare, y enfocando la vista al porvenir con relación a los otros pueblos de origen ibero, no debemos olvidar que desde México a la América Central hasta la Patagonia y la tierra del Fuego, hay diecisiete mil paises de unos ochenta millones de habitantes, de habla española o neo-español".

HOMBRE QUE SABE OBSEQUIAR

El mejor obsequio que se puede hacer a una mujer que sufre de los riñones es un pomo de las famosas

Pastillas del Dr. Becker para los riñones y vejiga

Ella lo apreciará no solo porque recuperará su salud, sino tambien porque ve en ello la expresion de cariño.

Dolores de cintura o mareo al agacharse, dolores de cabeza, decaimiento general, sufrimiento durante cierto periodo del mes, dolores como de reumatismo, manchas en la piel, espinillas o barros, son algunos síntomas alarmantes.

Mas de dos generaciones atestiguan sobre la eficacia de las Pastillas del Dr. Becker; *por algo es* Consigalas en la botica.

Formula, in grains: Ext. Asparagus Seed 1/4; Potassium Nitrate 1/2; Oil Juniper Berries 1/8; Venice Turpentine 1/20; Powd. Foenugreek 1/2; Powd. Squills 1/2; Podophyllin USP 1/40; Powd. 1/8

BAGUIO TENDRA REPRESENTACION SEGUN PERFECTO

El delegado por Manila dice que su colega José esta equivocado

"La Ciudad de Baguio forma parte de la Subprovincia de Benguet, y ésta se halla comprendida dentro de la Provincia Montañosa, como puede verse en el Art. 38 del Código Administrativo. Por consiguiente, cuando la Provincia Montañosa elija sus diputados puede tenerse la absoluta seguridad de que la Ciudad de Baguio, no solo tendrá participación directa en la votación, sino que estará representada en la Asamblea Nacional."

Esta es la contestación del Delegado de Manila Gregorio Perfecto a la opinión expresada ayer por el Delegado Felipe José de que de acuerdo con la Constitución la Ciudad de Baguio no tendrá Diputado que la represente en la Primera Asamblea Nacional bajo la Mancomunidad.

La contestación íntegra del Delegado Perfecto es la siguiente:

"Con el objeto de poner las cosas en el debido lugar, me permito disentir de la opinión que, según la prensa, ha expresado mi estimado colega el Delegado José, por Baguio, en un memorandum al Speaker Paredes, en el sentido de que en la Constitución existe una omisión que priva a la Ciudad de Baguio de representación en la Asamblea Nacional. Me permito hacer esta aclaración, no tanto porque se pide del Speaker Paredes que subsane la omisión, petición que no está en las manos de dicho funcionario el conceder, sino porque la opinión se publica precisamente en estos momentos en que la Constitución se halla pendiente de aprobación de parte del Presidente de los Estados Unidos, y podría suscitar una duda que retardaría innecesariamente la actuación presidencial.

"No se ha cometido la omisión ni se priva a Baguio de la debida representación en la Asamblea Nacional. Al redactar la Constitución en la parte concerniente a la Asamblea Nacional, la Convención ha tomado por unidades de representación las grandes divisiones políticas llamadas provincias, y no las ciudades ni los municipios. Se concede a Manila dos diputados porque Manila es conceptuada como provincia, y así consta en el Art. 37 del Código Administrativo, y no se halla comprendida en la jurisdicción de cualquiera otra provincia. Pero Baguio no es ni tiene el concepto de una provincia. El hecho de tener su carta especial no le eleva a la categoría de una provincia. La Ciudad de Baguio forma parte de la Subprovincia de Benguet, y ésta se halla comprendida dentro de la Provincia Montañosa, como puede verse en el Art. 38 del Código Administrativo. Por consiguiente, cuando la Provincia Montañosa elija sus diputados puede tenerse la absoluta seguridad de que la Ciudad de Baguio, no solo tendrá participación directa en la votación, sino que estará representada en la Asamblea Nacional."

Pago inmediato de compensación por azucar, piden

(Servicio Informativo)
Exclusivo a La Vanguardia

Mabalacat, Pampanga, 8 de Marzo.—El concejo municipal aprobó una resolucion, urgiendo al Gobernador General se sirva tomar los pasos para el pago inmediato de la indemnizacion procedente del impuesto de utilizacion del azucar. El concejo ha recibido quejas de muchos obreros y jornaleros y de algunos plantadores de azucar y ha decidido adoptar esta resolucion, a mocion del Concejal Vicente de la Cruz, secundado por el Vice-Presidente Leonardo Quioc.

OIGAN COMPAÑEROS
MIREN MI NUEVO
TOM SAWYER

A SU HIJO LE GUSTARAN
Estos preciosos y modernos
Trajecitos Duraderos—
CAMISAS Y PANTALONES CORTOS
Para 4 a 10 años
Hamilton Brown
199-11 Escolta

Rustia presidira una convencion en Malolos mañana

Bajo los auspicios de la Oficina de Comercio, mañana a las 9:30 a.m., se celebrará en el edificio de la high school de Malolos una convención de comerciantes, productores, fabricantes y representantes de las asociaciones de crédito rural de Bulacán. Manuel S. Rustia, director auxiliar de la Oficina de Comercio, presidirá la convención.

Los comerciantes, fabricantes y productores de Bulacán han sido invitados a asistir a esta reunión. Se ha sabido que será la primera de una serie de convenciones que se celebrarán de tiempo en tiempo en diferentes localidades, con el fin de dar a conocer a la gente los trabajos que está realizando la Oficina de Comercio.

Hablarán en la convención el Gobernador Provincial José Padilla, el Representante Pablo C. Payawal, el Director Auxiliar Manuel S. Rustia, Antonio Bautista y Julian C. Balmaceda.

SISON ABSUELVE A SUPUESTOS USUREROS

El Juez declara insuficientes las pruebas aportadas en nombre del P. Mercado

Estanislao Beley, Celedonia Martin y Felix Zorrilla, que habian sido enjuiciados por supuesta usura por denuncia promovida por el Rev. P. Emilio Mercado, fueron esta mañana absueltos por el Juez Pedro Ma. Sison, del juzgado de primera instancia de Manila.

En la querella contra los acusados se alegaba que estos el 6 de agosto de 1933 se confabularon para conceder un prestamo de ₱1,000 al P. Mercado, con garantia de hipoteca, descontando de intereses por diez meses la suma de ₱200 o sea un 20% de intereses sobre el capital y recibiendo en efecto a cuenta de dichos intereses la cantidad de ₱50.00.

El Juez Sison encuentra que las pruebas aportadas por la acusación son insuficientes para sostener las principales alegaciones de la querella y por este motivo absolvió a los acusados.

Aglipay dice no tener ambiciones politicas

(Servicio Telegrafico)
Exclusivo a La Vanguardia

Cebu, 14 de marzo.—Mons. Gregorio Aglipay, Obispo Máximo de la Iglesia Filipina Independiente, que está recorriendo Visayas y Mindanao, a su llegada aquí ayer, manifestó que él no tiene ambiciones políticas.

El Obispo manifestó que todo lo que se dice de su candidatura a Presidente para contender con el Presidente Quezon, se ha hecho sin su conocimiento o consentimiento como quiera que él personalmente no está interesado en la cuestión.

Añadió sin embargo: "No puedo desobedecer los deseos de mi pueblo si me elije. Haré cualquiera tarea que se me encomiende".

Manifestó que todavía está atareado en sus esfuerzos por predicar el evangelio de su religión, basado en la razón y el amor en busca de la verdad, entre el pueblo de Bisayas y Mindanao.

El Obispo salió anoche en el vapor "Luzón".

UN MILLON EN PRESTAMOS DE UNA SOCIEDAD

Memoria de la Asociación de Préstamos de Manila recien sometida

A un total de P1,040,239.23 llegaron los préstamos concedidos en 1934 por la City of Manila Savings and Loan Association, segun la memoria anual sometida por el funcionario ejecutivo, Aquilino Calixto, a la Junta Directiva. De estos préstamos, 8,295 fueron de breves períodos de tiempo, y 5,500 de largo período.

Los préstamos de breve período de tiempo llegaron a un total de P288,628.55 y los de largo periodo, a P751,610.68, los cuales dan un total general de préstamos, de P1,040,239.23, segun el Sr. Calixto.

Los préstamos concedidos están repartidos en los diferentes departamentos y oficinas del gobierno de la ciudad en la forma siguiente:

Departamento de tasación P8,088.00; departamento de ingenieria, P238,890.63 departamento ejecutivo, P33,275.34; departamento de hacienda, P76,531.82; departamento de incendios, P67,771.50; departamento legal, P32,611.65; departamento de policía, P298,512.50; departamento de escuelas, P262,557.75.

Segun las cifras indicadas, los departamentos de ingeniería, policía y escuelas son los que han obtenido en 1934 los mayores préstamos.

El Sr. Aquilino Calixto ha reiterado su recomendación de 1933, urgiendo una clarificación de la constitución y estatutos de la asociación. En su memoria dijo que la constitución y los estatutos no son lo bastante explícitos con respecto a los deberes individuales de los funcionarios de la asociación lo que suele ser origen de conflicto sentre ellos en el cumplimiento de sus respectivos deberes. Esto, segun el Sr. Calixto, requiere inmediata acción por parte de la asociaci4n.

La asociación realizó en 1934 un ingreso bruto de P80,985.01, P378.50 como derechos de afiliación, P80,606.51 como intereses de los préstamos. Los gastos de 1934 llegaron a P24,294.15, de los cuales P18,877.83 fueron para salarios y dietas, y P1,384.07 para materiales; P120.00 por alquiler de oficina, y P1,221.25 para otros servicios.

En el mismo año de 1934 la asociación repartió un dividendo de P14.85 por ciento de los ingresos netos, antes de las Pascuas. El numero de sus miembros en la actualidad llega a más de 3,070. En 1933 los nuevos miembros admitidos llegaron a 757.

Ejemplares de la Constitución seran vendidos a P0.20

Con el objeto de dar a conocer al pueblo las disposiciones de la constitucion que acaba de aprobarse por la Asamblea Constitucional, la Imprenta Publica ha dispuesto vender copias de la constitucion al publico.

Un costo nominal de P0.20 se cobra por cada copia de la constitucion; las copias pueden obtenerse en el departamento de ventas de la Imprenta.

OPORTUNIDAD

Se vende a precio sacrificado.—5 lotes de un total de 5,055 m.c. en sitio residencial ideal, de buenos ingresos con mejoras y casas que pagan alquiler por el solar. Puede subdividirse. Situados a lo largo de las Calles Lozada y A. Lake, S. Juan del Monte. Razon: escribase a "L.O.T." P.O. Box 775, Manila, o acudase al T-V-T.

MARÍA ES ATRACTIVA Y POPULAR AHORA

Descubre el modo de quitar las manchas de los dientes. Se los Blanquea y Embellece al Instante

① Su amiga le advierte que los dientes manchados y sucios ahuyentan a los hombres. Le recomienda usar el dentífrico que devuelve a la dentadura su belleza natural.

② Inmediatamente después de la primera limpieza con KOLYNOS y un cepillo seco nota el cambio. Sus dientes se han aclarado. Felicita a su amiga por el consejo.

③ Las manchas amarillentas ya no ocultan la belleza de sus dientes. Hoy están limpios, blancos y brillantes. Su agradable sonrisa la ha hecho popular.

104

Nuevo Método Científico de Limpieza que Blanquea y Pule la Dentadura con Resultados Sorprendentes

Ahora casi todas las personas que tienen los dientes amarillentos y manchados y se abochornan de reírse, pueden limpiarlos y blanquearlos —pueden darles el seductivo brillo de las joyas finas, con Kolynos.

Resultados Rápidos

Una sola limpieza con Kolynos, y quedará usted convencida de la importancia de usar una crema dental antiséptica que destruye las bacterias bucales que manchan los dientes y causan la caries dental.

Su dentadura adquirirá lindo brillo y atractivo, con sorprendente rapidez. Pronto se le blanqueará de modo que usted nunca creía fuese posible. ¡Empiece hoy mismo a usar este dentífrico admirable!

CREMA DENTAL KOLYNOS

DOS MATADORES DE UN CHOFER FUERON QUERELLADOS AYER

Ante nuevas pruebas encontradas el Fiscal de Rizal decide presentar acción

Después de casi dos días de estudio sobre si presentar o no presentar querella contra los dos arrestados por la División Secreta de la Constabularia, Ramón Santos y Francisco Santiago, el Fiscal José Bautista, de Pasig, Rizal, ha decidido por fin presentar ayer tarde una querella por robo con homicidio contra los dos, ante el Juzgado de Primera Instancia de Pasig, Rizal, como supuestos autores del robo y la muerte del chofer del National Taxi Cab, Bernardo de Guzman, el 19 de febrero pasado.

La investigación preliminar de esta acusación no se ha señalado todavia, pero probablemente será para uno de estos dias.

Si el Juez de Paz de San Juan llega a apreciar las pruebas presentadas por la acusación como suficientes, el caso será elevado al Juzgado de Primera Instancia de Rizal donde se vera en su fondo.

Al principio se creyó que todas las pruebas obtenidas por la División Secreta de la Constabularia contra estos arrestados eran insuficientes, pero mas tarde, a medida que progresaban las investigaciones se obtuvieron otras pruebas que impulsaron al fiscal Bautista a presentar la querella. Los dos fueron arrestados el martes pasado, Santos en Palomar, y Santiago en una casa de la calle Antonio Rivera.

Hay testigos que alegan haber visto a estos dos embarcarse en el taxi de Bernardo de Guzman en la madrugada del 19 de febrero frente a un restoran de la Avenida Rizal, y otro testigo, un cochero, alega haberlos recibido en su vehiculo aquella madrugada y notó que ambos iban con los vestidos ensangrentados.

Este crimen fué de los mas misteriosos, no habiendo dejado los ladrones ninguna pista.

CAVITE ESTA BAJO LA CONSTABULARIA

Sison decide iniciar una limpieza de bandidos en la provincia

Con la conformidad del Gobernador Pedro Espíritu a la sugestión del Departamento del Interior de colocar bajo la Policía Insular todos los pueblos de Cavite que no están libres de irregularidades y en los que corre peligro el orden público, dicha provincia queda virtualmente bajo el pleno control de la Constabularia, según informó ayer el Secretario Teófilo Sison.

El Departamento del Interior ya ha puesto dos pueblos bajo el dominio de la Constabularia. Son Cavite, la capital de la provincia, y General Trias.

La actitud tomada por el Gobernador Espíritu, según el Secretario Sison, demuestra que Cavite sigue siendo molestada por hombres de dudoso carácter, que desprestigian a la provincia.

Cavite está actualmente administrada con carácter temporal por el Gobernador interino Arenas debido a la enfermedad del Gobernador Espíritu, pero los poderes del ejecutivo interino son limitados.

La situación en Cavite, según informes recibidos en el Departamento, es séria. Es rampante el hurto de ganado mayor, y los robos van en aumento.

En la cabecera de la provincia, hubo un tiempo en que las autoridades navales del Arsenal se negaron a dar permiso a sus marinos a desembarcar, a menos que su seguridad estuviera garantizada por los funcionarios locales. Algún tiempo más tarde, se ordenó a la Constabularia que tomara bajo su control la policía de Cavite.

De acuerdo con el Secretario Sison, todos los pueblos de Cavite se hallan bajo observación, y los que no puedan hacerse cargo de la situación, serán puestos bajo el mando de la Constabularia.

GANGAS en COCHES USADOS Esta Semana

FORD
1933, cupe modelo V-8—5 nuevas gomas 16 x 700, radio, luces para señales, cubre-asientos, manejado por poco tiempo solamente y garantizado que se halla en perfectas condiciones en todo respecto ..... ₱1,250.00

PLYMOUTH
1933, sedan modelo De Luxe, 5 pasajeros, con baul, todas las gomas muy buenas, buen Duco, motor completamente carenado y garantizado . ₱1,450.00

FORD
Victoria V-8, 6 "Airwheels" y 4 gomas nuevas, 2 de repuesto en muy buen estado; el coche ha corrido solamente 11,500 kilometros ..... ₱1,450.00

DODGE
Sedan de 1929, 5 pasajeros, buena pintura, cubre-asientos, 5 buenas gomas y en excelente condición ..... ₱600.00

DE SOTO
Roadster, nuevo Duco, nueva tolda, nuevas gomas y completamente carenado ..... ₱725.00

CHRYSLER
Roadster, modelo De Luxe, 6 ruedas de alambre, nueva tolda, pintura buena, completamente carenado y garantizado ..... ₱650.00

OAKLAND
1931, sedan De Luxe, 5 pasajeros, 6 nuevas gomas, tapiceria de cuero, pintura buena, garantizado que se halla en condiciones de primera ..... ₱850.00

NASH
1929, sedan De Luxe, 5 pasajeros, tapiceria de cuero, buenas gomas, en buen estado de uso. Una ganga por ..... ₱450.00

DODGE
Jitney (station wagon) en muy buenas condiciones de servicio y buenas gomas, por solamente .. ₱375.00

MAXWELL
De Turismo, nueva bateria, buenas gomas y en muy buen estado de uso ..... ₱125.00

STUTZ
Cupe, todas las gomas buenas y en muy buen estado de servicio. Una verdadera ganga por ₱375.00

PONTIAC
Roadster en muy buenas condiciones de uso, buenas gomas y bateria nueva ..... ₱150.00

MANILA MOTOR CO.
Teléfono 2-22-95 — Depto. de Coches Usados
Teléfono 2-22-50 — 506 Tanduay

M.E.C.D. 2016

LA VANGUARDIA

DIARIO FILIPINO INDEPENDIENTE

Consagrado a la defensa de los derechos e intereses del Pueblo Filipino.

Editado por la "TVT PUBLISHING CORPORATION"

Directores Asociados:

PEDRO AUNARIO (Editoriales) — FRANCISCO RODRIGUEZ (Informaciones)

Miembros de la "Associated Press"

La "Associated Press," es la unica autorizada a reproducir despachos periodisticos acreditados o no a ella y publicados en este periodico. Tiene el mismo derecho sobre las noticias locales que aparecen en este periodico. Los derechos de reproduccion de despachos especiales tambien quedan reservados.

OFICINAS: Edificio TVT, Calle Florentino Torres, Santa Cruz. Manila. Apartado de Correos No. 775

Telefono 2-11-34 con comunicacion con todos los departamentos.

Oficina en Nueva York: 33 West 42nd Street, Tel. Pennsylvania 6-14-85.

(Registrado en la Oficina de Correos en Manila como correspondencia de segunda clase el 19 de Febrero de 1910.)

PRECIOS DE SUSCRIPCION:

En Manila—al mes	₱1.50
En el extranjero—al año	40.00
En Provincias:	
Al mes	1.50
Trimestre	4.50
Semestre	8.00
Un año	15.00
Sabatino—al año	5.00

(Pago estrictamente por adelantado)

NOTAS EDITORIALES

NO HA PERDIDO GRAN COSA

EL sábado hemos publicado un corto comentario editorial donde se decía equivocadamente que los Fondos de la Hacienda de San Lázaro habían sufrido una pérdida de cerca de ₱1,700,000.

Como quiera que en cuestión de cifras lo más fácil es equivocarse, o como dijo Necker, al hacer el balance de las pérdidas ocasionadas por el reinado de Luis XV a Francia, que ponía al final de sus cuentas las abreviaturas S. E. ú O. (salvo error u omisión), por si acaso fallaba en sus cálculos, nada más justo que publicar la nota que la oficina de terrenos nos remite, a petición nuestra hecha ante el Secretario Rodriguez, suministrando oficialmente los siguientes datos interesantes.

Sería conveniente informar al público en relación con las noticias que se han publicado en varios periódicos de que los Fondos de la Hacienda de San Lázaro habían sufrido una pérdida de un 50%, que si bien es cierto que en algunos casos sólo un 50% aproximadamente de las cantidades dadas a préstamo se ha podido recobrar, en la gran mayoría de los casos se han realizado, sin embargo, grandes ganancias. Los casos en que se han registrado pérdidas, son aquellos de Estefania Serrano, María Fernandez, R. Custodio Salazar, Alberto Muscat, Mariano V. Concepción y Manuel Beech. Pero las pérdidas totales son mucho menos que la cantidad mencionada.

Sería igualmente conveniente informar al público que el capital activo de los Fondos de la Hacienda de San Lázaro, que en 1915 era sólo de ₱66,555.00, ascendió al final del año 1934 a la apreciable suma de ₱1,930,976.17, y que este fondo ha marginado un promedio de ganancia anual de ₱100,000.00, y que su *ganancia neta total* durante los últimos 20 años ascendió a la cantidad de ₱2,469,860.68. Tales fondos son un fideicomiso que sólo pueden gastarse para beneficio de los leprosos.

IMPERIO DE LA SUSPICACIA

EL mundo internacional vive actualmente bajo el imperio de la suspicacia y del temor. Francia abriga sospechas de Alemania, y teme que su fuerza aérea sea una amenaza para ella y la paz europea; Inglaterra lo mismo, y sus preocupaciones abarcan dos hemisferios, Asia y Europa, pues teme perder la supremacía de su poder naval en el mundo, y se preocupa también de la silenciosa preparación armada del Hitlerismo; Austria-Hungria desconfia de Italia, Rusia y Estados Unidos del Japón, y este imperio a su vez, sospecha y vive en constante alarma, temiendo una conspiración de parte de las naciones de Occidente para dar al traste con sus ambiciones de hegemonia en el Asia.

La desconfianza, el temor, la duda y la suspicacia, son, por tanto, los sentimientos más fuertes y dominantes entre las grandes naciones civilizadas de la tierra hoy día. Nadie se siente segura, y la más poderosa cree ver un rival formidable, o un enemigo potencial, en la que tiene su mismo poderío, y aspira a conservar su puesto bajo el sol. La abolición de las distancias, ¿qué efecto está produciendo en el ánimo de las grandes potencias? La suspicacia, y nada más. La aproximación entre las naciones no engendra la amistad, según parece; por el contrario, lo que hace es ahondar más el abismo de la suspicacia y de los prejuicios.

Ved, si no, ese grito herido y alarmante que la Prensa japonesa acaba de lanzar, según el telegrama de la "Associated Press", denunciando el plan de un servicio de aviación comercial transpacifico que las autoridades de la armada de Estados Unidos están patrocinando al autorizar el uso de los puertos de Guam, Midway y Wake, para ese servicio. Los japoneses ya han dado la campanada de alarma, presentando dicho plan como un designio disfrazado que amenaza la seguridad del imperio. Están agitando fuertemente su nacionalismo, sacudiendo todas las fibras del sentimiento patriótico para exigirle tremendos sacrificios con vistas a la defensa nacional. Este es el objetivo.

Entretanto, las misiones de buena voluntad para establecer relaciones comerciales, menudean. Todo el mundo desea y busca la paz, pero la paz en medio de un infierno de suspicacias y temores, y sostenida con unos presupuestos colosales para una formidable expansión de los modernos armamentos de guerra, con sus bombas incendiarias, y sus gases asfixiantes y venenosos. ¡Qué hermosa paz!

La Asamblea de Kwangtung pide que el gobierno controle la moneda

(De la Agencia Reuter)

Canton, 13 de marzo.—La asamblea provincial de Kwangtung ha adoptado este dia varias resoluciones importantes, que tienden a fijar el control del gobierno en el cambio exterior y la estabilización de la moneda local.

Una de las resoluciones pide al gobierno la prohibición del uso de la moneda extranjera para transacciones domesticas, mientras que otras recomiendan la creación de un monopolio por el gobierno del cambio exterior, a fin de "consolidar la confianza en el papel-moneda local y evitar la invasión económica".

La medida propone el establecimiento de una oficina de Cambio Exterior del gobierno en varios distritos por medio del municipio de Canton y la provincia de Kwangtung, bajo la presidencia del Banco Provincial de Kwangtung.

La Asamblea tambien ha decidido pedir al gobierno el reajuste de las medidas en relación con la prohibición de la plata, incluyendo una enmienda sugerida en el dictamen de que no se requerira permiso para el embarque de la plata entre los puertos del interior.

Las resoluciones aprobadas por la Asamblea seran ahora sometidas al gobierno provincial de Kwangtung para su aprobación y ejecución.

La situación monetaria en la provincia de Kwangtung, particularmente en Canton, puerto principal del comercio exterior en la provincia, ha originado muchos recelos durante los ultimos años. Debido al hecho de no haber un sistema monetario unificado en China, Kwangtung no ha aceptado el dolar nacional, cuando China suprimio el *tael*, como el medio oficial del cambio.

La moneda de Canton consiste en plata y billetes emitidos por las autoridades provinciales y municipales. Estos billetes, sin embargo, no estan sostenidos por reservas de plata de los bancos provinciales y municipales y estan sujetos a grandes fluctuaciones en relación con la moneda extranjera y la plata domestica, segun los rumores de cambios politicos de gobierno.

La moneda extranjera en Canton son principalmente los billetes del Banco de Hongkong y el cambio entre Hongkong y Canton fluctua diariamente. El tipo normal del cambio es alrededor de $12 moneda de Canton contra $10 moneda de Hongkong, pero a veces sube hasta $15 Canton contra $10 Hongkong.

Debido a esta constante y gran fluctuación de las monedas de Hongkong y Canton, el comercio exterior de Kwangtung ha sufrido una reducción considerable. Creese que si las autoridades prohiben el uso de los billetes de banco de Hongkong en la ciudad, podra dar lugar a la estabilización de la moneda cantonesa.

REDENCION DE PRIMEROS BONOS DE LA LIBERTAD

El Tesoro pagara el primer empréstito de $1.933.000,-000 el día 15 de junio

(De la Agencia Reuter)

Washington, 14 de marzo.—El Tesoro ha decidido redimir el 15 de junio todos los bonos pendientes del Primer Empréstito de la Libertad, que llegan aproximadamente a $1,933,000,000.

No se ha llegado a saber inmediatamente en qué forma se va a efectuar la conversión. La llamada emisión consiste en: $1,392,000,-000 de bonos de 3½ por ciento, $536,000,000 de bonos de 4¼ por ciento, y $5,000,000 de bonos de 4 por ciento. Si se convierten en bonos de 2⅞ por ciento, iguales a la reciente conversión de los bonos del Cuarto Empréstito de la Libertad, la economía anual de intereses para el Tesoro excedería de $17,000,-000.

El anuncio no ha sido una sorpresa, pues se sabe que el Tesoro ha estado deseando retirar cuanto antes todos los bonos de las claúsulas oro, y también en vista de que el mercado de bonos del gobierno es ahora extraordinariamente absorbente.

Nueva York, 14 de marzo.—El anuncio de la redención de los bonos del Primer Empréstito de la Libertad ha sido recibido favorablemente en Wall Street, pero los inflacionistas están descontentos, debido a la implicación de que el gobierno continuará adoptando una política monetaria conservadora.

ESTARA EN MOSCU EL 28 EL CAPITAN EDEN

Luego ira a Varsovia mientras Sir Simon conferencia con los alemanes

(De la Agencia Reuter)

Londres, 14 de marzo.—Se ha fijado definitivamente la fecha de la visita del capitán Anthony Eden, Lord del Sello Privado a Moscu y Varsovia.

Eden saldrá con el secretario del Exterior, Sir John Simon para Berlin, el 24 de los corrientes. Estará en Berlín hasta la terminación de las conversaciones anglo-alemanas, que será el 26. Sir John Simon volverá entonces a Londres, mientras que Eden se dirigirá de Berlín a Moscu, a donde llegará el 28.

Probablemente, sus conversaciones con los caudillos soviéticos durarán hasta el 31. Después regresará a esta capital, después de visitar de paso Varsovia.

El **Times** anticipa que los cuatro puntos centrales a discutirse serán el Pacto Aéreo de las potencias de Locarno, el pacto de la Europa oriental, la posibilidad de un pacto de la Europa central y el convenio de armamentos. El periódico dice que los ministros ingleses creen que los cuatro puntos serán objeto de discusión simultánea, ya que el problema de la paz de Europa es uno e indivisible.

Sir John Simon volverá a Londres el 27 de marzo, después de las conversaciones.

El capitán Eden, cuando haga el viaje a Moscu, tendrá la ventaja de haber conocido ya plenamente la posición alemana respecto a los problemas fundamentales sobre la paz europea, y es natural que entre en el terreno de las deliberaciones con buena copia de documentos.

Long dice que habra un ticket socialista

(De la "Associated Press")

Nueva York, 13 de de marzo.—El *Daily News* de Nueva York acota una declaración del senador Huey Long, de Louisiana, que dice que "positivamente habra un ticket de "compartir la riqueza", en el campo de las elecciones presidenciales de 1936".

"No tengo la menor duda sobre esto", subrayo el "pez martillo" o Hitler de Louisiana. "El ticket estara encabezado por un individuo lo bastante honrado para suicidarse si ganamos y no puede cumplir sus promesas".

Contestando a una pregunta sobre si él seria lo bastante honrado para suicidarse bajo tales circunstancias, Huey Long, después de soltar una carcajada, replicó:

"Usted puede decir que la modestia me prohibe contestar a tal pregunta".

Impotente se declara el comite de resolver el lío entre Bolivia y Paraguay

(Servicio Transoceanico)

EXCLUSIVO A LA VANGUARDIA

Ginebra, 14 de marzo.—Declarándose impotente de hallar una solución factible en la controversia sangrienta en el Gran Chaco entre Paraguay y Bolivia, el comité de la Liga ha decidido levantar las sesiones indefinidamente, aunque se ha sugerido otra nueva reunión para el mayo, a ver si para entonces se presentan mejor las perspectivas.

La confusión causada por las amplias discrepancias de criterio sobre la posible solución del conflicto tuvo su culminación en la clausura de las sesiones. Todos los afanes de inducir a otros estados sud-americanos a mediar de nuevo han fracasado, ante la insinuación de los delegados de Bolivia de que las negociaciones deben hacerse sobre la base de una suspensión de hostilidades.

Mientras tanto, se espera el informe concreto del comité, el cual probablemente solo se atendrá a mencionar los varios puntos de vista emitidos durante las pasadas deliberaciones.

Informacion Cablegrafica de todas partes del mundo

CHINA

Chiang Kai-shek las emprende contra oplomanos ahora

(De la "Associated Press")

Chungking, 14 de marzo.—Chiang Kai-shek, dictador cristiano de China, que ha venido a Chungking para sanear política y moralmente la China occidental, ha sembrado la consternación en las filas de los traficantes en opio.

Inmediatamente después de su llegada, ordenó el cierre de los depósitos de opio de la ciudad y dos horas después, las fuerzas militares asaltaban y cerraban 800 fumaderos. Los enseres correspondientes fueron amontonados fuera de las murallas de la ciudad.

Cónsul americano en Tientsin, a Peiping

(De la "Associated Press")

Tientsin, 15 de marzo.—Frank P. Lockhart, cónsul general de Estados Unidos aquí, ha sido trasladado a Peiping como consejero de la Legación, en sustitución de Clarence Gauss, que ha recibido órdenes de ir a París.

John K. Caldwell, cónsul general actual en Sidney, Australia, sustituirá a Caldwell en Tientsin. Caldwell prestó anteriormente servicios en Japón.

HOLANDA

Campo de concentración para "no deseables"

(Servicio Transoceanico)

EXCLUSIVO A LA VANGUARDIA

La Haya, 14 de marzo.—Segun acuerdo tomado por el gobierno el miércoles, se va a establecer un campo de concentración para extranjeros no deseables en Fort Honswyk, cerca de Utrecht.

Unos 200 comunistas alemanes serán enviados a dicho campo, para dedicarse a trabajos de excavación y limpieza general de los patios y lugares publicos.

DINAMARCA

Un buque desconocido choca contra rocas

(Servicio Transoceanico)

EXCLUSIVO A LA VANGUARDIA

Copenhague, 14 de marzo.— Un barco de tres palos, de nombre y matrícula desconocidos, se ha desgajado al chocar contra las rocas de la bahía de Medalland, en la costa sur de Irlanda, ayer.

Cinco supervivientes, medio muertos de hambre y frío, lograron ir arrastrándose casi, recorriendo diez millas, hasta la aldea más cerca, donde los residentes no pudieron enseguida enterarse de la catástrofe, por no entender el idioma de los náufragos.

Los grupos de salvamento hallaron 19 marinos tendidos en la playa, tres de ellos muertos de frío. Los demás fueron hospitalizados, aunque se duda que podrán sanar.

SUIZA

Iguales privilegios para todos los países

(Servicio Transoceanico)

EXCLUSIVO A LA VANGUARDIA

Berna, 14 de marzo.—Los representantes en Ginebra de los estados que no son miembros de la Liga de las Naciones recibirán los mismos privilegios de extraterritorialidad de los delegados de los países que son miembros, segun decisión tomada por el gobierno suizo ayer.

La decisión se aplica especialmente a los representantes de México, Estados Unidos y Japón, cuya retirada de la Liga entrará en vigor a fines de este mes.

AMERICA

Johnson pide supresión de las ganancias por la guerra

(De la "Associated Press")

Nueva York, 14 de marzo.—Escribiendo en el "American Magazine", el general Hugh Johnson, que fué director de la NRA, ha urgido la supresión del 90 por ciento por lo menos de las ganancias por la guerra. Lanzó la proposición de que el Presidente fijara todos los precios en tiempo de guerra.

"Estos pasos", dijo, "serían el mayor avance individual hacia la paz y la eficacia de la defensa americana que se habrá efectuado en nuestra generación.

Johnson declaró que hablar de evitar la guerra, suprimiendo las ganancias de los fabricantes de municiones es "simplemente estar en Babia".

Por una nueva ley sobre la plata

(De la Agencia Reuter)

Washington, 13 de marzo.—La baja continua en los precios de los artículos es, en opinión de los miembros del bloque de la plata una oportunidad favorable para el progreso de la legislación sobre la plata durante estas sesiones del Congreso.

Créese que hay dos medidas hoy en estudio por el bloque de la plata, una la que representa una enmienda a la ley de la compra de la plata, que eleva el precio mínimo actual de 50 céntimos por onza de plata a $1.29, y otra, una enmienda al bill de la bonificación, que prescribe el pago de la moneda expedida contra la plata.

ALEMANIA

Periodista alemán expulsado de Roma

(Servicio Transoceanico)

EXCLUSIVO A LA VANGUARDIA

Berlin, 14 de marzo.—El corresponsal en Roma del periódico alemán "Westfaelische Landeszeitung" de Dortmund, llamado Richard Arnim, ha sido expulsado de Italia por orden del departamento del Interior italiano, bajo el fundamento de que sus noticias y comentarios sobre el conflicto italo-abisinio han sido "subjetivos y parciales".

Después de haber sido detenido durante 32 horas, se dió a Richard un plazo de 36 horas para salir de Italia.

PORTUGAL

Dos aviadores portugueses sufren un percance

(Servicio Transoceanico)

EXCLUSIVO A LA VANGUARDIA

Lisboa, 14 de marzo.—Dos aviadores portugueses sufrieron un accidente en el momento de despegar ayer con su aeroplano para realizar un vuelo de Lisboa a Río de Janeiro, y romper los registros establecidos en tal distancia.

Afortunadamente, los dos pilotos, Costa Macedo y Carlos Beck salieron ilesos, aunque su máquina quedó tremendamente averiada.

ITALIA

El Papa urge de la "Acción Católica" labore para el bien comun

(De la "Associated Press")

Ciudad del Vaticano, 15 de marzo.—El Papa Pío XI ha encarecido este día de la sociedad Acción Católica que intervenga en la "política" cuando "sea para el bien comun", pero que esté "alejada de la política ordinaria y de los partidos políticos".

INGLATERRA

Scotland Yard está por resolver el robo de 21,000 libras esterlinas

(De la Agencia Reuter)

Londres, 13 de marzo.—Un viejo llamado John O'Brien, que dijo tener 74 años, calificado como un "negociante", pero sin domicilio fijo, tuvo que comparecer este día ante el tribunal policíaco de Croydon, acusado de haber estado complicado en el robo de 21.000 libras esterlinas en oro en una caja de caudales del aeródromo de Croydon la semana pasada.

El robo audaz, que ha atraído la atención de la nación, se está resolviendo gracias a los incesantes esfuerzos de Scotland Yard.

Además de O'Brien, otro individuo llamado Swanland, que se presenta como un "artista", también se halla bajo custodia, y Scotland Yard está ahora tras la pista de un tercer individuo, cuyo arresto probablemente completará la cadena de pruebas y acaso asegurará la recuperación del oro robado.

Varios países aprueban la nota inglesa

(De la Agencia Reuter)

Londres, 13 de marzo.—Los ministros de Estonia, Latvia y Lituania han visitado a Sir John Simon en la oficina del Exterior para expresar, en nombre de sus respectivos gobiernos, la aprobación al comunicado inglés expedido el 3 de febrero, después de las conversaciones anglo-francesas celebradas en Londres.

Los ministros también dijeron que sus gobiernos sustentan el criterio de que la seguridad europea en el Oriente y en el Occidente es de hecho una cuestión, y que son muy de desear medidas para proteger la seguridad en la Europa Oriental.

Bretaña perjudicada en su comercio exterior

(De la Agencia Reuter)

Londres, 13 de marzo.—Contestando a unas preguntas parlamentarias, el coronel David Colville, secretario parlamentario del Departamento de Comercio de Ultramar, dijo que conocía el hecho de que las importaciones inglesas de países con los que se han concluído convenios comerciales han excedido considerablemente a las exportaciones inglesas a los mismos países.

El coronel Colville recalcó, sin embargo, que, como resultado de estos convenios, el comercio inglés con los países indicados se ha desarrollado satisfactoriamente en muchos aspectos, y que las importaciones han consistido en cierto modo en materias primas y artículos principalmente no manufacturados.

Londres no considera "trágico" el caso

(De la "Associated Press")

Londres, 14 de marzo.—Sir Bolton Fyres Monsell, primer Lor del Almirantazgo, ha declarado este día ante la Cámara de los Comunes que, aunque la Gran Bretaña está descontenta de que el Japón haya denunciado el tratado naval de Washington, sin embargo, no hay necesidad de considerar la situación "demasiado trágicamente".

Expresando la esperanza de que se va a celebrar una conferencia naval este año, Monsell sometió a la cámara los presupuestos navales del gobierno.

"Hemos reducido drásticamente el numero de nuestros barcos", afirmó. "No podemos seguir reduciéndolos, pero estamos dispuestos a considerar un convenio internacional para una reducción en el tamaño".

Científico premiado

(De la Agencia Reuter)

Londres, 14 de marzo.—La Medalla de Oro Kelvin ha sido adjudicada a Sir Ambrose Fleming, en reconocimiento de sus servicios a la ciencia eléctrica y particularmente por su invención de la válvula termiónica.

El galardón tan codiciado se concede de tres en tres años para el sabio que más se haya distinguido durante dicho período.

Lloyd George propone un "nuevo trato" para Inglaterra

(De la Agencia Reuter)

Londres, 14 de marzo.—Lloyd George ha entregado al primer ministro Ramsay MacDonald sus proposiciones de "Nuevo Trato", en las que esboza los medios de mejorar las condiciones económicas de la Gran Bretaña en general.

Las proposiciones se contienen en un memorandum de más de 100 páginas mecanografiadas y Lloyd George termina su carta a MacDonald diciendo que, a su juicio, el gobierno le va a dar la oportunidad de comparecer ante el comité al que se endosasen para su estudio las citadas proposiciones.

RUSIA AUMENTA SU EJERCITO; YA LLEGA A 960,000

Reforzara "medidas defensivas" si Inglaterra hace mas concesiones a Alemania

(De la "Associated Press")

Moscu, 15 de marzo.—Rusia reforzara sus "medidas defensivas" si Inglaterra hace concesiones a lo que se ha venido llamándose planes de agresión de Alemania, tal es lo que se dice en un articulo autorizado que ha aparecido en el *Izvestia*, el organo del gobierno.

Se ha anunciado recientemente que el ejercito sovietico ha sido aumentado a 960,000.

Al mismo tiempo, el gobierno ha adoptado un gesto de paz por medio de su Comisario de Asuntos Extranjeros, Maxim Litvinoff, el cual dijo, asumiendo la representación del Soviet, que seria "muy natural" en las naciones que tienen interes en la situación del Extremo Oriente, comenzar a discutir la retirada de parte de sus fuerzas armadas de las cercanias inmemediatas de la frontera ruso-manchukuana.

En una entrevista, Litvinoff dijo que la retirada de dichas fuerzas seria el curso normal si la "tensión" en el Extremo Oriente continua disminuyendo.

Rusia se avendría a reducir sus fuerzas

(De la Agencia Reuter)

Moscu, 14 de marzo.—M. Litvinoff, comisario de Asuntos Extranjeros, ha sugerido este día que, si se alivia la tensión en el Extremo Oriente, las partes interesadas comenzarán tranquilamente a discutir el problema de suprimir, hasta cierto punto, algunas partes de las fuerzas armadas concentradas en el Extremo Oriente, incluyendo las fuerzas aéreas.

El comisario Litvinoff añadió que, sería importante el que se desvaneciera en la Unión Soviética la impresión desfavorable creada por la actitud negativa del gobierno japonés, frente a la proposición de un pacto de no-agresión sugerida por el Soviet.

Espérase que el convenio relativo al Ferrocarril Oriental Chino dará lugar a una solución pacífica de todas las cuestiones pendientes entre la Unión Soviética y el Japón.

BODA SECRETA DE UN LEGISLADOR INGLES

Maxton, miembro de la Cámara de los Comunes se casa con su secretaria

(De la Agencia Reuter)

Londres, 14 de marzo.—Sin ceremonias y casi secretamente, Mr. James Maxton, conocido miembro de la Cámara de los Comunes y jefe del Partido Laborista Independiente, se ha casado este día con Miss Madeleina Glasie.

La novia ha sido la secretaria voluntaria de Mr. Maxton durante los últimos 11 años. Ambos tienen 49 años de edad.

Mr. Maxton se hallaba en la Cámara de los Comunes por la mañana, haciendo alguna labor de comité, cuando de pronto se dirigió a la oficina para el registro de casamientos.

El novio es un miembro de las extremas izquierdas del Partido Laborista y ha provocado más de una escena borrascosa en la Cámara de los Comunes por sus maneras antiparlamentarias.

Se recordará que Lord Reading, ex-virrey de India, se casó secretamente no hace muchos años con su secretaria.

NOTICIAS DE ESPAÑA

Oviedo no va a quedar sin Universidad.—El Gobierno publica las estadísticas de la revuelta de octubre

Oviedo, marzo.—La ciudad de Oviedo no se quedara sin universidad, no obstante estar destruida en su casi totalidad el historico edificio en que se alojaba.

Una comisión de amigos de la universidad en la que esta el Ministro de Instrucción Pública Filiberto Villalobos y el jefe del Partido Republicano Democrático Melquiades Alvarez, ha comenzado a reunir fondos y elementos docentes, con objetos de reconstruir cuanto antes el edificio y a la par habilitar locales para que las clases y trabajos didacticos no sufran interrupción y ya estan estos muy adelantados, esperándose la reanudación de enseñanzas para dentro de unos días.

Un folleto sobre la revolución de octubre

Barcelona, febrero.—Se ha publicado un folleto oficial sobre "La Revolución de octubre en España". Se hace en él un relato de los sucesos ocurridos en Cataluña, Asturias y otras regiones. Los datos más interesantes son los estadisticos, que proceden de la Dirección general de Seguridad. Helos aquí, en resumen:

Muertos:

Paisanos, 1.057; guardia civil, 100; seguridad, 17; vigilancia, 2; asalto, 51; carabineros, 16, y Ejército, 98.

Total, 1.335.

Heridos:

Paisanos, 2.951, y Ejército y fuerza pública, 900.

Total, 3.851.

Incendios, voladuras y deterioros:

Edificios públicos, 63; iglesias, 58; fábricas, 26; puentes, 58; carreteras, 31; ferrocarriles, 66, y edificios particulares, 730.

Armas recogidas:

Largas, 89.354; pistolas, 33.211; fusiles ametralladoras, 149; pistolas ametralladoras, 98; otras ametralladoras, 27, y cañones, 41.

Municiones recogidas:

Fusil y escopeta, 97.322; pistola y revolver, 255.375, y cañón, 1.777.

Explosivos:

Bombas, 31.345, y petardos, 3.507.

Dinamita y otras substancias:

Cartuchos, 50.585, y kilos, 10.824'70.

Robos:

Del Banco de España, 14.000.000 de pesetas; otros robos y saqueos, 26.000.000.

Total 40.000.000 de pesetas.

Se señalan también las armas que quedan por recuperar, cuyas principales cantidades corresponden a 2.518 mosquetones, 932 fusiles de calibre 7 y 499 de calibre 7'92. También figuran por recoger 3.986 granadas de cañón, 4.366 cascos cubrecabezas y 1.340 cartuchos de granada. Todos éstos de la fábrica de armas de Trubia.

TRIBUNA LIBRE

ESTA SECCION esta destinada a articulos de actualidad y de interes publico. LA VANGUARDIA al publicarlos no se hace solidaria de los puntos de vista que en tales articulos expresen sus autores.

SOBRE LA DEFENSA NACIONAL

Por MIGUEL CORNEJO.

Me alegra saber, por medio de la prensa, que algunos de nuestros prohombres, tanto politicos como periodistas y comerciantes, que antes no se ocupaban para nada del problema de la defensa nacional que siempre he abogado y propuesto, ya en la cámara de representantes, ya ante la Misión Wood-Forbes, ya en la prensa y en mis campañas electorales desde el año 1919, están interesados ahora en la organización de Voluntarios Nacionales. Cuando por primera vez fundé esta asociación como parte del programa del Partido Independista Popular en 1932, muchos se echaban a reir al ver que nuestros miembros o reclutas hacian ejercicios en las plazas y calles públicas de Meisic y Tondo sin uniformes y sin fusiles, y algnnos nos llamaban *Sundalong Mantika;* pero los mismos que nos criticaban ahtes son los que se interesan ahora en dicha organización semi-militar.

Con la organización de otro ramo militar conocido por "Fascist National Militia" o sea "Milicia Nacional Fascista", creo que he cumplido mi deber como humilde ciudadano. La Milicia Nacional Fascista está ahora compuesta de tres principales divisiones o ramificaciones, a saber: (1) Citizens' Army, (2) Naval Volunteers, y (3) Aviation Corps; pues la Milicia Nacional es uno de los seis ramos de la Unión Fascista de Filipinas, y esta unión nacional supera en gran manera la nueva coalición de nuestros politicos.

RESPETO A LA BANDERA

Por FELIX CLEMENTE.

Esa costumbre inveterada de muchos filipinos que por cualquier motivo insignificante hacen uso impropio de las banderas americana y filipina, debe ser estrictamente prohibida, y el Hon. Alcalde Posadas merece todo encomio al expedir un circular con reglas sobre el despliegue de estas enseñas nacionales.

Para que el público esté mejor informado de esta importante medida, es imperativamente necesario que la referida medida se convierta inmediatamente en ley ú ordenanza, para que desde ahora y en lo sucesivo, cualquier individuo, entidad o asociación sepan usar dichas banderas con todo respeto, honor y veneración.

Se sugiere así mismo a la Hon. Junta Municipal de la Ciudad de Manila y Concejos Municipales de Provincias aprueben una ordenanza, si es que nuestra Legislatura no ha aprobado ninguna ley, prohibiendo el uso del retrato de Rizal y de nuestra bandera para carátulas y etiquetas como propaganda comercial, como también el abuso que se comete diariamente de que por cualquiera *palabas* tocan los himnos nacionales filipino y americano, como por ejemplo en la coronación de ciertas reinas, en los teatros y circos.

Esta conducta observada por algunos de nuestros paisanos sobre el uso impropio de nuestra bandera e himno nacional, desdice mucho nuestra seriedad como pueblo que aspira su completa emancipación.

ASOCIACION DE PROPIETARIOS DE MANILA

Cuarto Nos. 204-205
Edificio Geronimo de los Reyes
Plaza Cervantes No. 17, Binondo

CONVOCATORIA

De conformidad con las disposiciones del Art. 15 de los Estatutos, tal como ha sido enmendado, por la presente se convoca a todos los Señores Miembros de la Asociacion de Propietarios de Manila a una Junta General Ordinaria que tendrá lugar en el domicilio de la Asociación, cuarto Nos. 204-205 del Edificio Geronimo de los Reyes, Plaza Cervantes No. 17, el martes, 26 de marzo del presente año, a las 5:00 de la tarde.

En dicha Junta se tratarán los siguientes asuntos:

1—Memoria Anual del Consejo de Gobierno.
2—Elecciones.
3—Mociones.

A. G. ESCAMILLA
Secretario

Especiales de Semana Santa

COMIENZA HOY LA VENTA DE ROYAL

Todo el mundo conoce LA CALIDAD y LA ADAPTABILIDAD de las CAMISAS ROYAL. Bien; ahora, para hacernos de local, ofrecemos AHORROS EXTRAS en nuestra entera existencia y precios especialmente bajos en tamaños irregulares.

Camisas Royal de Crepé Crystal Antes ₱2.75 AHORA ₱2.25

Camisas Royal Crepe Liso Antes ₱3.00 AHORA ₱2.75

Poplin Blanco o "Plaza" Estampada AHORA ₱1.00

Camisas para Niños Valores ₱1.00 a ₱1.20 Ahora 65c.

CORBATAS "GRAYCO" o de otras marcas muy conocidas —75c. a ₱1.25

PRECIOS DE LIQUIDACION EN TODAS LAS EXISTENCIAS.

ROYAL

ROYAL SHIRT STORE
521 RIZAL AVE.

M.E.C.D. 2016

PAGINA SOCIAL

De la 'COLONIA' ESPAÑOLA

Por Gloria Romero Salas
Teléfono 5-62-29

Para el domingo 31 del actual ha sido fijada la boda de la bella señorita Mary Russell y Moreno Macalle, hija de los Sres. de Russell (J. J.) con el Sr. D. Adolfo Roensch, hijo de los Sres. de Roensch (D. Alfredo) y afecto a la casa Heacock & Co., de esta capital.

Presentadas por la Academia de Musica de Manila, la señorita Pilar Gorostiaga, y la Sra. Salud Ocampo de Mitra, daran el lunes proximo 18 del actual un Recital, a las 9 de la noche en el Hall del Colegio de San Beda.

Mañana a las siete de la noche tendrá lugar en la Iglesia de Santo Domingo la anunciada boda de la bella señorita Carmen Pascual Carpi con el joven abogado D. Arturo Fanlo Sanz. Despues de la ceremonia los novios y sus invitados se trasladaran al Casino Español.

NOTICIERO RELIGIOSO

Viernes 15 de Marzo

Calendario de hoy: AYUNO Y ABSTINENCIA. Ss. Longinos, Arisbulo, Benigno, Nicandro, y Leocrecio mm.

Calendario de mañana: Ss. Ciriaco diac., Hilario o. y Dionisio mm.

RETIRO ORDINARIO

El proximo Domingo, dia 17 del corriente, tendrá lugar el Retiro Espiritual para Caballeros en La Ig-

(Continua en la página 8)

Jira campestre de los legionarios

Los miembros de la Logia "Los Mártires de Cavite" No. 2, establecida en San Roque, Cavite, Cavite, de la Fraternidad de los Legionarios del Trabajo que hoy lleva una vida pujante por la actividad y esfuerzo desplegados por su popular Venerable Maestro Sr. Ramon Samonte, Vocal de la Junta Provincial de Cavite, y la desinteresada y sincera cooperación de los oficiales y miembros de la misma, irán de excursión a uno de los barrios más pintorescos del municipio de Indang, Cavite, el próximo domingo, 17 de los corrientes, en cinco grandes camiones decorados. Además de los miembros, irán varios invitados con inclusión del bello sexo, integrado por hermosas señoritas de la localidad, y una rondalla para el baile que se efectuará bajo la fresca sombra de los cocoteros.

A juzgar por los prepartivos que se están haciendo, los excursionistas pasarán un día grato y placentero que les harán olvidar las asperezas del duro bregar por la existencia.

El "lechon" legendario, "sinigang de gallina" y otros platos predilectos, teniendo por refresco el riquísimo "buko", constituirá el menu.

El punto de reunión y al misino tiempo de partida que será a las 7:00 a.m., será frente al establecimiento "Ang 96", San Roque, Cavite, la cual se anunciará mediante disparos de cohetones.

Para dar un sello típico, las damas irán trajeadas en "balintawak" y los caballeros de "barong tagalog".

El Pharmacy Club de la C. E. U. ofrece un baile el domingo

Un te dansant se dara el domingo proximo por el Senior's Pharmacy Club de la Centro Escolar University. La fiesta tendra lugar en los salones del Manila Law College, desde las cinco de la tarde. Patrocinan la reunion el Sr. Jose del Rosario, el Dr. Porfirio de Guia, el Dr. Ariston Hermano, Felipe Concepcion y las Srtas. Teodora Molina, Severina Ignacio y Rosario Cortes. Forman el comite organizador las señoritas Lourdes Talag, Carmen de Guzman, Esperanza Garcia, Remedios Arkoncel y Lourdes Singson.

La junta directiva del Senior's Pharmacy Club esta integrada de los siguientes señoritas: Rosalia Kapangan (presidenta), Felicidad F. Gonzalez, Juana B. David y Natividad S. Salcedo. El Decano Valerio Jahrling es el consejero de la sociedad.

El Rev. Felix N. Sanchez sera anfitrion en Bamban

Bamban, Tarlac, Marzo 14.—El Rev. Felix N. Sanchez y señora, de la Iglesia Metodista Episcopal dara una cena mañana en su residencia en La Paz, de este pueblo. La lista de invitados incluye a los siguientes:

Paulino Navarro y señora, Gabriel Cayanan y señora, Saturnino Lumboy y señora, Teodoro Halili y señora, Cosme Lacanlalo y señora, Juan Lacanlalo y señora, Florentino Arboleda y señora, Mariano Patio y señora, Remigio Sibal y señora, Alvaro Vitug y señora, Bernardo de Leon y señora, Benedicto Lim y señora, Felipe Halili y señora, Juan Megia y señora, Felix Maglaque y señora, Zacarias Megia y señora, Rev. Constancio V. Mercado y señora, Emiterio Sial y señora, Damaso Cortes y señora, Serapio Caballa y señora, S. Lumbay, S. Lugtu, G. Lim, C. Miranda, A. Punsalang, A. C. Sibal, V. Lacanlalo, L. de Jesus, R. Halili, F. Manipon, L. Garcia, L. Mangaroban, J. Sto. Domingo, D. Barawed, M. Sibal, F. Lacsamana, V. Pangan, C. Rivera, D. Mantoya, G. Sangalang, A. Choycostosa, A. Punsalang, y varios mas.

Joven de Benguet que se hace monja

La nueva monja, Sor Dominica de San Miguel (nacida Micaela Florague, de Benguet, Provincia Montañosa), retratada momentos despues de las imponentes ceremonias de la toma de habito, en 'Sta. Catalina.' Con ella aparecen, la madrina, Doña Maria A. de Aguinaldo, y las niñas Corazon Arejo, Margarita Torrola, Candelaria y Estela Espiritu.

Boda en Baliuag

ENCARNACION QUIJANO

La Iglesia de Baliuag sera escena mañana de una de las bodas simpaticas concertadas en la provincia de Bulacan en esta temporada. La novia es la bella señorita Encarnacion Quijano, miembro de la distinguida familia del mismo apellido, de Baliuag, y el novio, es Federico Sevilla, gerente de la sucursal de la Casa Heacock en Cabanatuan, Nueva Ecija. La ceremonia nupcial se celebrará a las cinco de la mañana. Encarnacion Quijano es graduada del Instituto de Mujeres, y actualmente es alumna del Conservatorio, de U. P.

Cumpleaños

Este dia, 15 de Marzo, celebra su fiesta la niña Rosalinda C. de Leon, hija del Sr. Jacinto R. de Leon y señora.

Rosalinda

Una reunion familiar se dara esta tarde en la residencia de los Sres. de De Leon, en celebracion del cumpleaños de la dalaguita de la casa.

Notas de Laguna

El dia 12 de los corrientes, el pueblo de Majayjay celebro pomposamente la fiesta de su Patron San Gregorio, con una animacion y concurrencia extraordinarias. Se bendijó el nuevo monumento erigido en el patio de la Iglesia, de la Purisima Concepcion, bajo los auspicios de la pujante sociedad "Samahang Pagkakaisa". Durante la bendicion estuvieron presentes los huespedes de honor y los padrinos:

Hons. Quintin Paredes, Elpidio Quirino, Antonio de las Alas, y Juan Cailles, Agustin Gana, Rev. Jose R. Salvania, Antonio Rodovan, Emeterio O. Flores, Ildefonso Alandy, Pedro Escobar, Severino Cadiz, Dr. Jose Eleazar, Jose S. Tolentino, Juanito Eleazar, Sras. Jacinta de Cailles, Oliva G. de Palileo, Maria Vda. de Rañola, Jacoba Ella, Francisca R. de Flores, Eugenia N. de Alandy, Leona de Estebal, Eufrosina Vinzuela, Placida Opinion, Srtas. Clotilde Capistrano y Rosita Fernandez.

Por la noche se celebró el consabido baile de gala en el edificio municipal al son de dos afamadas orquestas, "Pakes" de la Provincia de Tayabas, y 'Pangasinan'. En este baile estuvieron presentes todos los huespedes de honor, los padrinos y toda la elite de varios pueblos de la provincia de Laguna, Tayabas y Batangas. La fiesta duró hasta la madrugada del dia 13. Con la Sociedad Samahang Pagkakaisa han cooperado al exito de la fiesta los miembros honorarios de dicha asociacion, el Cura parroco, Rev. P. Alberto Ellaga, y los Señores Antonio Escobar y Cipriano Rañeses.

El Sr. Pedro Valenzuela de Santa Cruz, y su señora dieron el miercoles por la noche un animado party seguido de baile con ocasion del cumpleaños de su hijo Rodrigo. Con

(Continua en la página 9)

El Padre Rector del Seminario Central oficia en el acto

Por ANNIE B. CORKLE

Solemnes e impresionantes fueron las ceremonias de la toma de habito de la novicia de Santa Catalina Srta. Micaela Florague, hoy, Sor Dominica de San Miguel, celebradas en la hermosa Capilla de Sta. Catalina el domingo pasado.

La novicia tomo el habito a las 5 de la tarde despues de la Salve cantado en el templo de Sto. Domingo por el Rev. Padre Emeterio Izquierdo. La Srta. Florague entro en la capilla de Sta. Catalina en compañia de su madrina Dña. Maria A. de Aguinaldo, en medio de una profunda espectacion.

Las rigurosas ceremonias en Sta. Catalina fueron oficiadas por el Rector del Seminario Central de la Universidad de Sto. Tomas. Todas las religiosas de Sta. Catalina estaban presentes en el memorable acto; entre ellas, se hallaban, Sor Barbara, la Madre Maestra de las Novicias, Sor Maria Cruz Rich, Madre Directora, Sor Osmeña, Sor Carmen Cailles, Sor Matilde Aguado, Sor Margarita Espalding, Sor Natividad Pilapil, Sor Hacbang, Sor Henson, y las Madres Paulina y Carmen de la Cruz. Entre los invitados, estaban, el Senador Sison y señora.

Despues de las ceremonias, la concurrencia fue obsequiada por la madrina Sra. de Aguinaldo con una esplendida cena, en el salon de actos de Sta. Catalina. La orquesta Ylaya amenizo la reunion con selectas piezas de su repertorio.

Anfitriona

La señorita Josefina Peña va a reunir a un grupo de sus amistades en un 'dinner party' mañana, 16 del actual, con ocasion de su cumpleaños. Ella cumplira justamente mañana dieciseis primaveras.

J. Peña

El 'party' se dara en el Manila Hotel, y entre los invitados, figuran, las Srtas. Josefina S. Agustin, Ramona Gomez, Betty San Agustin y los jovenes Leon M.a Guerrero, jr., Henry Herman, jr., Isabelo Montilla, jr., Totti Eraña, Virgilio Rodriguez.

Misa de aniversario

Bajo los auspicios de la Cofradia del Santo Sepulcro presidida por el Sr. Felipe J. Concepcion, se dira una misa de requiem por el M. R. P. Godofredo Aldenhuysen en la Iglesia Parroquial de Paco el lunes proximo, en sufragio del alma de Don Jose Joquico, que fue presidente de dicha Cofradia. El lunes se cumple el primer aniversario del fallecimiento del Sr. Joquico. Todos los miembros de la Cofradia estan invitados al acto. La misa se celebrara a las 6:00 a. m.

SIGUE LA
VENTA
en el
The Taj Mahal
Baules de Alcanfor, Ropas—Interiores de Hilo de China, Muebles de Teca, Mantones de Manila, etc., etc.
MUY BARATOS!
40 Isaac Peral, Ermita

Jira a Pansipit en honor a los Yulo y Revilla

Altos funcionarios y familias de nuestra sociedad estan invitados

El Delegado Conrado Sanchez, de la Asamblea Constituyente, y señora, organizan un picnic el domingo proximo en las pesquerias de Pansipit en Taal, Batangas, en honor del Secretario Jose Yulo y señora, y del Ex-juez Eulogio Revilla y señora.

Los excursionistas partiran en varios automoviles desde la residencia de los Yulo, a las siete de la mañana.

Familias conocidas de la amistad de los Revilla y Yulo, ademas de otros elementos de nuestra sociedad y altos funcionarios del Gobierno estan invitados a la jira.

El Delegado Conrado Sanchez representa al primer distrito de Batangas.

Filipino Academy por el Dia de San Jose

Con ocasion del dia de S. Jose, los miembros de la facultad y el cuerpo estudiantil de "The Filipino Academy" celebraran retiro espiritual, bajo la supervision del consejero religioso Rev. Mons. Jose N. Jovellanos, desde el 16 al 19 del actual.

Los ejercicios tendran lugar de 4 a 5 de la tarde del 16 con rezo del Santisimo Rosario y platica sobre Sacramento en general y bendicion del Santisimo Sacramento; de 4 a 5 de la tarde del 17, con rezo del Santisimo Rosario y platica sobre el Sacramento de la Penitencia; de 3 a 4 de la tarde del 18 con rezo del Santisimo Rosario y platica sobre el Sacramento de la Eucaristia, y de 6 a 7 de la mañana del 19 con misa y comunion general para los miembros de la facultad y el cuerpo estudiantil.

En dicho ultimo dia, martes, 19 de los corrientes, entre 8 y 9 de la mañana, el Presidente del colegio, Rev. P. Jose Mercado ofrecerá un desayuno. Despues habra varios juegos y concursos, al termino de los cuales se desarrollará un programa literario musical con la distribucion de premios a los ganadores en los concursos.

E-alumnos y clase graduanda de 1935 son los donantes de los premios.

Lo mas selecto estara en la opera esta noche

SOLEDAD V. DE ABDON

ANGELA A. DE GONZAGA

OCTAVIO CRUZ

La funcion de opera esta noche en el Manila Opera House promete ser un verdadero acontecimiento social y artistico. Lo mas distinguido de la capital y provincias limitrofes honraran con su asistencia la funcion, encabezados por los numerosos patrocinadores. Se trata de la 'seranta d'onore' de la Sra. Angela A. de Gonzaga, una de las primeras figuras del arte lirico en Filipinas, siendo la opera escogida, la grandiosa y popular 'Il Trovatore', de Verdi, con la misma Angela de Gonzaga, en el papel de Leonora, la heroina. La mezzo-soprano Soledad Villa-Real de Abdon y el tenor Octavio Cruz cantaran los papeles de Azucena y Manrique, respectivamente.

Entre los muchos patrocinadores, figuran, la Sra. Aurora A. de Quezon, la Sra. Isidra Chanco, la Sra. Anacleta Vda. de Feliciano, la Srta. Catalina Zavala, las Srtas. Nieves y Soledad Gomez, Don Miguel Unson y señora, Secretario Rodriguez y señora, Secretario Albert y señora, Sub-secretario Gomez, Jose Lim Chumbuque y señora, Eugenio Lopez y señora, Eusebio Orense y señora, Francisco Limjap y señora, Dr. Barcelon y señora, Sra. Tomasa Vda. de Limgenco, Sra. Paz Santos Vda. de Moreno.

Mucho entusiasmo por la jira fluvial en el vapor 'Cebu'

Hay una gran animacion por la proxima excursion abordo del vapor "Cebu" que tendra lugar el 23 del actual bajo los auspicios de la escuela de castellano de la Srta. Delfina de San Agustin. El "Cebu", partira a las seis en punto de la tarde, y estara de vuelta a la media noche.

Las patrocinadores son: Srta. Celia Araullo, Sra. A. Pamintuan de Quiogue, Srtas. Sol Palmeda, Adelaida Rialp, Carmen Llamas, Solita del Prado y otras chicas del Circulo Escenico.

Flores para Bodas
Manwaux
Florista y Decorador de Primera Clase. Diseños exclusivos de Londres y Paris para decoraciones de bodas—Servicio a domicilio Gratis.
Tel. 2-15-64
721 Antipolo, Sta. Cruz

El 'Laong Laan' cumple 28 años de existencia

Dinner danzant el domingo por la tarde en honor al aniversario

El domingo proximo, 17 del actual, los miembros del Laong Laan Tennis Club daran un 'dinner danzant' en su domicilio social en el campo Wallace, empezando la fiesta, a las 7:00 p. m. Motiva este acontecimiento, que promete ser de los mas esplendidos y concurridos de Marzo, el aniversario del Laong-Laan Tennis Club, una de las sociedades deportivas mas antiguas establecidas en Manila. Las invitaciones han circulado desde hace dias, y entre los invitados, figuran conspicuos elementos de la Manila social y oficial y del mundo deportivo.

El Laong Laan Tennis Club cumple este mes veintiocho años de existencia.

AVISO

A quien concierna:

La que aparece en el cliche es la Sra. Faustina Organo que anda desaparecida desde el 28 de Febrero del presente año hasta la fecha. Se ruega a la persona que sepa su paredero informe al 22 Panaderos, Sta. Ana, Manila, donde se le dará una buena gratificación.

14 de Marzo, 1935.

ROSITA MORENO SE CASA

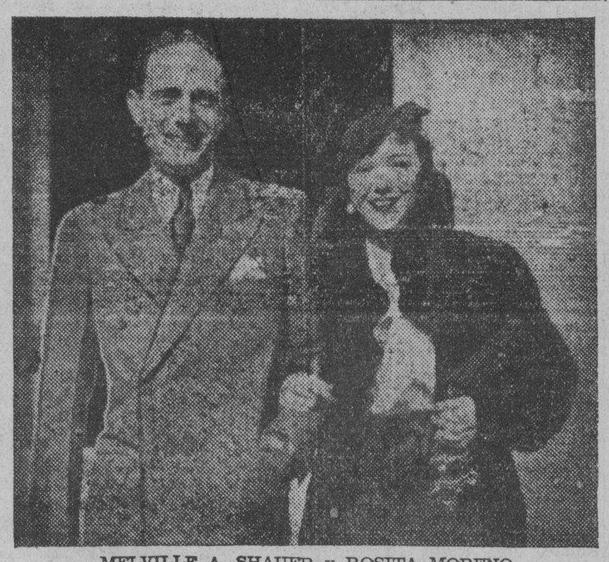

MELVILLE A. SHAUER y ROSITA MORENO

Rosita Moreno ha anunciado su compromiso matrimonial con Melville A. Shauer, un alto empleado de los Estudios de la Paramount, y segun los planes presentes, la ceremonia se verificará en Junio proximo. Rosita Moreno es una actriz muy popular. Ha interpretado en ingles buenas películas secundando a Adolphe Menjou, Richard Arlen y Clara Bow, y tambien se ha distinguido en muchas películas en español realizadas por la editora Fox. Nació en Madrid; hija de la famosa bailarina La Pilarica. Tambien ella se dedicó al arte de Terpsicore, y los publicos de Europa, Suramerica y los Estados Unidos la han tributado muchos aplausos.

PERSONALES

Los Sres. de Victor Alfonso, de esta ciudad, desean expresar su sincera gratitud a sus amigos y a todos los que han expresado su condolencia, asistiendo al entierro o enviando coronas, con motivo de la muerte de su muy querida hija Srta. Gracia Alfonso.

Nuevo profesional

El dia 5 del actual se han publicado los nombres de los que han pasado los examenes de Doctor en Medicina, y de entre los cinco que pasaron se cuenta el Dr. Mena Paz y Purugganan, natural del progresivo pueblo de Bantay, Ilocos Sur, notable en sus tejidos ilocanos.

Es hermano del celoso Cura Parroco de Bacnotan, La Union, el Rev. P. Urbano Paz, y del Ingeniero Ruperto del mismo apellido. Son siete hermanos y tres hermanas, hijos de Don Juan Paz y Doña Josefa Purugganan. Don Juan ha sido Teniente del Ejercito Filipino bajo el mando del General Luna.

Isaac Ampil agasajara a Mr. C. Andre mañana

Mr. C. Andre, de Hamburgo, Alemania, sera agasajado con un banquete en el Manila Hotel por el Sr. Isaac Ampil, presidente y gerente de la Pineda and Ampil Mfg. Co., Inc. El homenaje tendra lugar mañana, y entre los invitados, figuran, el Alcalde Posadas, el Secretario Rodriguez, Wenceslao Trinidad, Vicente Madrigal, Miguel Unson, Rafael Corpus, John Mensi, Jose B. Bagtas, Paciano Dizon, Director Yatco, Juez Roldan, J. Kauffmann, Vicente Villanueva, Delegado Manuel Lim, L. R. Aguinaldo, Dr. Florencio Ampil, Concejal Alindada, Hans Mensi, A. Bartolome, y Teofilo Ampil.

VENENOS ACIDOS
Riñones inactivos permiten que venenos ácidos se acumulen en el organismo, causando dolor de espalda, renguera, dolores reumáticos lumbago, etc. Para restablecer la actividad normal de los riñones tome las PILDORAS DE FOSTER—un diurético estimulante que ayuda eficazmente en la eliminación de desechos impuros. Este bien conocido remedio ha tenido éxito por 50 años y merece un ensayo por todo paciente de los riñones.
Cada píldora contiene: Nitrato Potasio 0.024 Gm., Resina 0.024 Gm., Hojas Uva Ursi 0.048 Gm., Ext. Uva Ursi 0.012 Gm., Aceite Esencial Conc. Bayas Enebro 0.002 Gm., Aceite Esencial Rect. Trementina 0.004 Gm.

Empieza HOY!
Nuestra Primera
VENTA ESPECIAL
Por pocos dias solamente—visitenos hoy y escoja lo mejor!
APROVECHAD! APROVECHAD! En esta venta ofrecemos GRANDES DESCUENTOS en nuestra existencia de
ZAPATOS PARA SEÑORAS Y CABALLEROS
de toda clase de colores, cueros y tamaños. Tambien VESTIDOS HECHOS, de noche y "Sport", Abrigos, Ropa Interior, Medias, Calcetines, etc.
Para Señoras desde 85c.
Para Hombres desde 4.00
VENID TEMPRANO PARA QUE PODAIS ESCOGER LOS MEJORES!
PERLMAN'S
CALLE NUEVA NO. 132, a dos pasos de la ESCOLTA

Otra VICTORIA...
un nuevo PULIMENTADOR para PLATA, ORO y NIQUEL.
Se trata de una nueva pasta que limpia y abrillanta perfectamente y está libre de amoniaco, potasa, cianuro y Whisky.
Se vende en jarros de 9 onzas que pueden usarse cuando estan vacios para guardar joyas u otros efectos personales.
Pida Ud. PULIMENTADOR "BOYER'S" si quiere lo mejor.
PARSONS HARDWARE CO. 805 Echague MANILA

Demostracion
y
Oferta Especial
de
MOLICO
Mañana, Sabado, 16 de Marzo, 1935
en el
Kim Ki Grocery
₱1.15 { 1 Lata de MOLICO de 1 lb. / 1 Batidor de Huevos / 1 Folleto de Recetas Culinarias / 1 Catálogo de los Premios
₱2.30 { 2 Latas de MOLICO de 1 lb. .. / 1 Agitador de Cocktail / 1 Folleto de Recetas Culinarias / 1 Catálogo de los Premios
FULL CREAM MILK POWDER MOLICO LECHE EN POLVO CON TODA SU CREMA A NESTLÉ'S PRODUCT Nestlé and Anglo-Swiss Condensed Milk Co. CHAM & VEVEY (Switzerland) & London
VENID á ver las deliciosas bebidas refrescantes y los sabrosos platos que se pueden preparar con
"Molico"-la Leche en Polvo con Toda su Crema

N.L.E.C.D. 2016

HARRIS Y MEYER REELEGIDOS POR LA ATOK MINING

El ex-Juez Harvey preside la Paracale. — Llega de EE. UU. un superintendente

W. W. Harris y P. A. Meyer, fueron unánimemente reelegidos presidente y vicepresidente respectivamente de la Atok Gold Mining Co., en la reunión anual de accionistas que tuvo lugar en el Manila Hotel ayer tarde.

El capitán S. Davis Winship fué reelegido tesorero.

Los directores son W. W. Harris, P. A. Meyer, capitán S. David Winship, J. B. Hoover, J. Antonio Araneta, N. O. Noah y Robert Janda.

Una mayor expansión de las actividades de la Atok fueron discutidas también en la reunión de ayer. Existen negociaciones actualmente entre funcionarios de la Universidad Exploration and Mining Company, Inc., para el desarrollo de las propiedades de esta ultima en Mambulao, Camarines Norte, por la Atok Gold Mining Company.

Llega de América un Superintendente

Mr. H. T. Curtis y señora, llegaron el sábado ultimo a Manila, abordo del "Bintang" procedentes de San Francisco. Fueron recibidos en el barco por F. B. Morehouse, ingeniero consultor de la Paracale Gold Mining Co., Inc., un antiguo amigo de Mr. Curtis.

Mr. Curtis saldrá hoy para Paracale, Camarines Norte, donde ocupará el cargo de superintendente general de la Paracale Gold Mining Co., Inc. Mr. Curtis es uno de los más conocidos ingenieros de minas en la Costa del Pacifico, habiendo sido, por muchos años, superintendente de los trabajos de exploración de "El Oro Mining and Railway Company" de Méjico y Canada, como también en varias partes de la Costa del Pacifico de Norte América, como Sud América.

Harvey, presidente de la "Paracale"

El ex-juez George R. Harvey, fué elegido presidente de la Paracale Gold Mining Company, Inc., en la reunión anual de los accionistas que tuvo lugar el 5 de marzo, ultimo. Alfredo Chicote, fué elegido vicepresidente y C. W. Rosentock, secretario-tesorero.

Los directores son George R. Harvey, Alfredo Chicote, Chas. A. McDonough, Rafael Ortigas y Joseph R. Reed. F. B. Morehouse es el ingeniero consultor.

Conferencia sobre la cura de la tisis hoy

Para tratar de los intrincados problemas que lleva consigo el tratamiento de la tuberculosis un grupo de medicos de esta ciudad, especialmente aquellos que se dedican a curar este mal, celebrarán a las 8:30 de esta noche una conferencia de mesa redonda en el Colegio Medico Farmaceutico, y se asegura que muchos medicos y cirujanos que están interesados en el tratamiento de los tuberculosos acudiran al acto para discutir la forma mas segura de tratamiento y curación y al mismo tiempo ilustrarse con lo que los demás puedan decir sobre el particular.

Han sido señalados para leer sus conferencias sobre tratamiento de la tuberculosis los Dres. Antonio G. Sison y Andreas Trepp, este último director del Sanatorio de Santol, mantenido por la Liga Anti-Tuberculosa.

Muchos médicos se darán cita en esta conferencia, y se anticipan animadas discusiones sobre la latente cuestión de la tuberculosis.

La reunión ha sido convocada por el Presidente del Colegio Medico Farmaceutico, General Basilio J. Valdes, que esta ansioso como todos de hacer generales entre los medicos, los tratamientos mas aceptados para la curación de este mal.

También ha dado palabra de asistir a esta reunión el Secretario General de la Liga Anti-Tuberculosa, Dr. Angel Trinidad, asi como otros medicos que trabajan en Santol.

La Junta contra el desempleo, activa

El Departamento del Trabajo ha anunciado que la Junta Nacional para el alivio del Desempleo en las islas ha activado sus trabajos estos ultimos dias, haciendo posible la organizacion de centenares de sub-comites en distintas provincias y municipios de las islas.

Segun informe sometido ayer en la sesion de los directores de la Junta, en el despacho del Comisionado Fabella, hay constituidos en la actualidad 224 sub-comites municipales y 28 sub-comites provinciales en todas las islas.

Los tres miembros del comite nacional, Secretario Teofilo Sison y Ramon Torres y el Comisionado Dr. Jose Fabella emprenderan una viaje de inspeccion en todas las islas hacia fines del mes de abril venidero.

ESTADOS UNIDOS DE AMERICA
ISLAS FILIPINAS
JUZGADO DE PRIMERA INSTANCIA DE MANILA
Causa Civil No. 29831
INSOLVENCIA INVOLUNTARIA DE JORGE ADAD.
ORDEN

Vista la solicitud presentada por Jorge Adad, el insolvente arriba nombrado para que sea rehabilitado y liberado de la deuda que contra el se hubiera probado en este juicio, por la presente, se ordena, que la vista de esta solicitud se celebre ante este Juzgado en la sala de sesión del mismo en esta Ciudad de Manila el dia 26 de Marzo de 1935 a las 8:30 de la mañana; que una notificacion de dicha vista se haga mediante la publicacion de esta orden en el periodico "La Vanguardia" de circulacion en esta Ciudad de Manila una vez por semana durante seis semanas consecutivas debiendo hacerse la ultima publicacion de este auto con 3 dias de anticipacion por lo menos a la fecha señalada para la vista del mismo.

Se ordena asimismo que el Escribano envie por correo certificado copia de esta orden a todos los acreedores del insolvente cuyos creditos han sido aprobados. En dicho tiempo y lugar se oira a cualquier persona que tenga que alegar razon alguna por la que no debe accederse a la peticion de rehabilitacion sometida por el deudor insolvente.

Manila, 8 de Febrero de 1935.
(Fdo.) A. HORRILLENO.
Juez.

A true copy.
ANDRES CAMPO
Deputy Clerk.
(8-15-22-feb.-1-8-15 mar.-35)

VELADAS ESCOLARES

La velada en San Beda, mañana, a las 5:30 p.m.

Las solemnes ceremonias de la Graduación serán presididas por el Excmo. Sr. Delegado de S. S. Monseñor Guillermo Piani, que distribuirá los premios y diplomas a los agraciados. Un selecto programa literario-musical, preparado para esta ocasión, amenizará el acto.

En el Colegio de la Asunción de Iloilo

El 14 del actual tuvo lugar en el acreditado Colegio de la Asunción de Iloilo, la velada de fin de curso.

La velada fué presidida por su Iltma. el Rev. Obispo de Jaro Mons. James P. McCloskey se distribuyeron los premios a las niñas que los merecieron, así como los diplomas de graduación. Las niñas que se graduaron este año en la Asunción de Iloilo, son las siguientes: Srtas. Rose Heise, Rosario Garcia, Felicia Labayen y Lilia Montinola, estas en High School, y las graduadas en Comercio son las siguientes: Srtas. María Teresa Sotelo, Herminia Borromeo y María Dolores Gomez.

A la velada asistieron muchísimas familias de las educandas saliendo gratamente impresionadas de la función, por el acierto en la ejecución de la leyenda "El Milagro del Encaje". También, fueron muy aplaudidas las niñas que recitaron poesías en castellano e inglés.

Mañana, la "School of Household Industries"

Los ejercicios de graduación de la "School of Household Industries" tendrán lugar mañana, a las ocho de la noche, siendo el orador principal, el Dr. Gilbert S. Perez, de la Oficina de Enseñanza.

A continuación va la lista de graduandas de corte, economía doméstica, curso de arte decorativo:

Elvira Acevedo, Lourdes Almonte, Marcela Arabejo, Gloria Arandez, Constancia E. Aruego, Cristeta Aquino, Marina Bartolomé, Baltazara Batas, Eligia T. Bautista, Francisca Bucayan, Juana Castillo, Sotera L. Denzon, Concordia Dizon, Amparo Conwi Elizalde, Carmen Erfe, Felicidad P. Esguerra, Pacita G. Estaris, María S. Fineza, Elisa Galman, Natividad Gana, Rosario L. Gomez, Natividad S. Gramata, Juanita B. Legaspi, Angela Limpin, Florina B. Magno, Leoncia Malijan, Gloria Manal, Leonila C. Ortega, Rosario N. Quintos, Leonor G. Rivera, Dorotea C. Rubio, Valentina Torre, Josefa L. Torres, Carmen Villa-Real, Asunción Ylagan, Guadalupe Sta. Ana, Pilar M. Alberto, Amelia A. Kare, Valentina Torre, Purificación I. Zareno, Elvira Acevedo, Cristeta Aquino, Constancia E. Aruego, Juana Castillo, Elisa Galman, Clotilde Jereza, Diosdada Pimentel, Paz Socratas, Valentina Torre Constancia E. Aruego, Paz Socrates, Felicidad P. Esguerra, Leonor de Guzman, Juanita B. Legaspi y Alejandra M. Tecson.

Pasado mañana, las enfermeras de Baguio

Los ejercicios de graduación de la escuela de enfermeras del Hospital de Baguio, tendrá lugar el domingo por la noche, en el Burnham Park Auditorium. Ocho alumnas se graduarán y son las siguientes: Srta. Diosdada Arvisu, de Tanza, Cavite; Gerardo Bodong, de Atok, Benguet; Srta. Rosa Callao, de Pozorrubio, Pangasinán; Srta. Felicidad Diaz, Cabanatuan, Nueva Ecija; Srta. Rosa Guisando, Basco, Batanes; Srta. Josephine Intong, de Ambuclao, Benguet; Srta. Ester Laureola, Santa Cruz, Manila; y Srta. Marcelina Ticad, Tadian, Bontoc.

El Dr. Jose Fabella, comisionado de Sanidad y Bienestar, distribuirá los diplomas a las graduandas.

Graduación en la Pacita's School of Fashion

La "Pacita's School of Fashion" celebrará sus ejercicios de graduación mañana 16 de marzo, en el Club Filipino, con el Alcalde Juan Posadas, Jr. y la Sra. de Manuel Roxas, como huésped de honor.

Las Srtas. Conchita Sunico y Clarita Tan Kiang, compondrán el jurado del concurso de modas de trajes europeos y filipinos que por la noche se presentarán.

Graduacion en el Instituto Aguinaldo

Las ceremonias de la graduación de los alumnos del Aguinaldo Institute of Hair Science and Beauty Culture se celebraran en el Tiro Al Blanco el dia 23 del presente mes de marzo. La decana Belen Enrile Gutierrez de la Far Eastern University ha sido invitada a hablar para esta ocasión. Después de las ceremonias de graduación el profesorado y los miembros de la clase graduanda organizaran un baile para conmemorar y celebrar la graduación.

Los que se encargaran de estos arreglos son:

Presidenta, Srta. Virginia Dones.
Vice-Presidenta, Sra. Severina Hernandez.
Tesorera, Srta. Herminia Reyes.
Sub-Tesorera, Sra. Teofista Lucas.
Secretaria, Srta. Teodora Santos.
Consejero, Decano interino Sr. Juan U. Cristobal.

Posadas hablara ante graduados del Ateneo

Con el alcalde Juan Posadas, Jr., como el orador principal, el 22 de marzo el Ateneo de Manila, celebrará sus ejercicios de graduacion en el Manila Grand Opera House, Horacio de la Costa uno de los graduandos de Bachiller en Artes pronunciará el discurso de valedictorian. A continuacion van los candidatos para graduacion del Ateneo de Manila, de este año:

Bachiller en Artes.—Juan Ataviado, Victor Baltazar, Gaudencio Besa, José Briones, Horacio de la Costa, Leon Ma. Guerrero, Jr., Carlos Nivera, Amador Obordo, Jesus Paredes, Jr., Raul Torres.

Asociado en Artes—Preparatoria de Medicina.—Ricardo Alfonso, Roberto Araneta, German Bay, Conrado Bulatao, Emilio Dayrit, Ernesto Fernandez, Eduardo Garcia, Sotero Gochuico, Ariel Hernandez, Dionisio Hocson, Oscar Jacinto, Leonides Lerma, Jose Leviste, Silvestre Medina, Ignacio Oirola, Irineo Palma, Gregorio Rodriguez, Pablo Solis, Roger Solis, Francisco Weeng, Leoncio Yatco, Carlos Young, Rodolfo Zialcita.

Asociado en Artes.—Preparatoria de abogacia—George J. Alba, Enrique Baluyut, Luis Beltran, Eduardo Caguioa, Mario Edurese, Asterio Favis Crisologo Gabaya, Jesus Garilao, Jorge Carilao, Luis de Guzman, Victor Imperial, Amado Luciano, Ramon Morada, Dominador Neri, Justiniano Ramos, Eulalio Rosete, Leopoldo Rovira. Jose Siopongco, Feliciano Syyap, Jose L. Valera.

Asociado en Artes—Curso General—Agustin Banzon, Francisco Marasigan.

Candidatos para graduacion de H.S.—Antonio Acosta, Gumersindo Alba, Irineo Alfonso, Luis Alfonso, Mario Alisangco, Antonio Almeida, Francisco Araneta, Herman Avanseña, Loth Ayco, Felimon Balangue, Gualberto Bueno, Luis Cabrido, Juan Castillo, Manuel Castillo, Raul del Castillo, Simplicio Ciocon, Antonio Consing, Hernando Cosio, Ismael Cruz, Alfonso Cuyegking, Agueto Daza, Cesar Daza, Luis Delfino, Antonio Dimalanta, Ramon Divino, Juan Domingo, Romeo Echaus, Emiliano Feliciano, Vicente Fernandez, Jesus Gabriel, Ernesto Gala, Armando Garcia, Jose Garcia, Serafin Garcia, Jose Arraton, Emilio Gaston, Jr., Silvestre Gochuico, Victor Cochuico, Aristidas Gonzales, Simeon Gopengco, Mario Guerrero, Ricardo Hermoso, Luis Hofileña, Jose Honsayco, Joseph Huang, Fernando Jacinto, Sergio Jalbuena, Jose de Jesus, Serafin de Jesus, Cesar Jimenez, Edmundo Jimenez Pedro Joaquin, Alfredo Kalingking, Simeon Lacson, Juan La O, Manuel Lazarte, Antonio Lee-tal, Isabelito Lim, Leandro Lopez, Raymundo Orenzana, Raul Manglapus, Arturo Mangalile, Marcelino Maningat, Vicente Marabut, Vicente Marasigan, Jose Medina, Jose C. Mendoza, Gonzalo Misa, Alberto L. Moon, Eleuterio Navoa, Jesus Nolan, Protacio Palma, Levi Paulilio, Cyrus Pansacola, Rodolfo Paterno, Ernesto Patiño, Julio Pedroza, Jr., Juventino Perfecto, Patricio Pineda, Lauro Pinzon, Cesar Ramos, Jose Recto, Ramon Recto Albino Rodolfo, Pr., Luis Rodriguez, Vicente Rodriguez, Francisco Romualdez, Luis Santos, Carlos Sevilla, Cesar Siasoco, Jose Silva, Gregorio Singian, Rafael Suarez, Luis Sumulong, Hector Tagle, Gregorio B. Tan, Rafael Torres, Salvador Trinidad, Sergio Velez, Jose Ver, Ramon Verzosa, Ramon Zandueta y Luis Zialcita.

UN CASO MUY SINGULAR SE HA DECIDIDO

El varon ira a Bilibid pero su coacusada ha sido absuelta

Un caso raro de supuesto amancebamiento, en que la manceba que pidio juicio separado ha sido absuelta y el varon que ha admitido su culpabilidad tiene que ir a la carcel, es lo que demuestra una decision publicada ayer mañana por la Corte Suprema confirmando la sentencia del juzgado de primera instancia de Mindoro contra Juan Almazan que le impone seis meses y un dia de prision.

Quirina Madrigal es la coacusada de Juan Almazan que fue absuelta por el juzgado. Almazan no obstante su declaracion de culpabilidad apelo de la sentencia alegando como error del juzgado el hecho de que no fue informado de su derecho a los servicios de un abogado.

La Corte Suprema declara que aunque el record de la causa no demuestra que el juzgado, informo al acusado de su derecho a los servicios de un abogado, semejante omision no es un error revocable y se presume que el juzgado cumplio con las disposiciones de la ley procesal sobre la materia.

Pero si Quirina Madrigal ha sido absuelta porque no se han probado los elementos de amancebamiento por la acusacion, esto es, que no se ha cometido el delito de amancebamiento, hubiera sido justo para el juzgado el sugerir al acusado a que presentara una mocion de nueva vista, porque la Corte no puede concederle en este tiempo cualquier remedio, segun opina el Magistrado Vickers que suscribe la decision.

Ingenieros navales en junta general anual

Ingenieros navales miembros de la Naval Engineers' Association reunidos anoche en sesion general anual, en la que se verificaron las elecciones de funcionarios de la sociedad para el ejercicio de 1935-36, habiendo sido elegidos los siguientes:

Juan Florentino, presidente; vice-presidente, Vicente Lopez; tesorero, Roque Suzara; Guillermo Baxter, inspector de cascos y calderas, y Mariano Yengko, miembros.

La eleccion fue celebrada con una fiesta.

PROGRAMAS de RADIO

KZRM

Viernes, Marzo 15

6:00 p.m.—Musica.
6:10 p.m.—Informaciones en castellano.
6:30 p.m.—Informaciones en ingles.
7:00 p.m.—Programa de la Dollar Steamship Company—'Moments of Melody'.
7:15 p.m.—Cantos filipinos—
The Serenader, acompañado al piano por Ariston Avelino.
7:30 p.m.—Cantos, por Josefa Carlos Lachica, acompañada al piano por Florencia Carlos Lopez—
The Rosary—Nevin
Paglingap—Buencamino
Yanong yuhum mo—Villaluz
El libro santo—Pinsuti.
7:45 p.m.—Programa de Elizalde y Compañia—Montserrat Iglesias, contralto.
8:00 p.m.—Programa del Club Beauty Products—Jerry y sus Romanceros.
8:15 p.m.—Cuarteto Continental.
8:30 p.m.—Programa de bienvenida en honor a los turistas del 'President Hoover'.
8:45 p.m.—Programa español.
8:55 p.m.—Cotizaciones.
9:00 p.m.—Orquesta del Bay View Hotel.
10:00 p.m.—'Reveries'.

KZIB

Viernes, Marzo 15

5:00 p.m.—"The Sunset Melody Hour" bajo la direccion de Larry y Carmen Rosales y Ramon Novales y con los siguientes artistas: Lucy Artacho, Cely Navarro, Nene Mayshle, Edna Icasiano, Avelino Palisoc, The Spanish Don, Mariano Ventura, Vicente Ibañez, Ciring Amado.
6:00 p.m.—Programa Filipino.
6:20 p.m.—"Phil. Broadcast & Radio Digest", con el Prof. Gerado Enriquez.
6:40 p.m.—Programa Clasico.
7:00 p.m.—Programa español dirigido por Lucy Artacho.
7:40 p.m.—Programa especial patrocinado por la T. Isardas & Company.

KZEG

Viernes, Marzo 15

2:00 p.m.—Potpourri.
2:50 p.m.—Opera—
'Don Pasquale', tres actos, por Donizetti Cantada por artistas de La Scala de Milan bajo la direccion de Carlo Sabajno.
Papeles principales:
Ernesto Badini, baritono Afro Poli, baritono Tito Schipa, tenor Adelaide Saraceni, soprano Giodano Callegari, bajo.
5:00 p.m.—'Variedades'.
6:00 p.m.—'Variedades'—
King y sus Hawayanos—
Hawaiian Capers
Don't Let this Waltz Mean Goodbye
Black and Tan Fantasy
Tickling the Strings
Flor Sabile—
Nena
Mahal ka sa akin
Lihim na pag-ibig
Ang una kong pagibig.
Leon Gonzalez—
Mother Machree
Tinig ni Nanay
Sunshine of your smile
Nasiphayo—Benito Sunga en el piano.
6:45 p.m.—Programa de placas Brunswick, patrocinado por The A and P Company, Inc.
7:00 p.m.—Programa de la Dollar Steamship Company.
7:15 p.m.—Cantos, por Tita Javier—
Pardon my southern accent
Lies
Underneath the Harlem moon
Sleepy time down south
Rafael Artigas en el piano.
7:30 p.m.—Programa de la New Orleans Comercial Co.
7:45 p.m.—Cantos, por artistas de mundial.
8:15 p.m.—Noche sinfonica—
Symphony No. 3 in Fmajor—Br
Philadelphia Symphony Orchestra la direccion de Leopold Stokowski
In the Steppes of Central Asia—
London Symphony Orchestra, b
direccion de Albert Coates.
9:00 p.m.—Musica popudar.

Federación nacional compuesta de agricultores, proyectada

La Federación de Asociaciones de Plantaciones de cañadulce de Negros está proyectando la organización de una federación nacional de agricultores que contara entre sus miembros a los plantadores de coco y tabaco así como los azucareros, de acuerdo con los informes telegráficos recibidos ayer en la oficina local de la federación.

La primera reunión de los organizadores del movimiento se celebrará en Bacolod, Negros Occidental, el 19 de marzo, dice el telegrama.

El objetivo de la propuesta organización será la centralización de la campaña para el fomento de los principales productos agricolas de las islas.

Salvador Benedicto, vice-presidente de la federación que se encuentra ahora en Manila, acoge el plan y dice que favorece el fomento del interés en el desarrollo de los principales productos agrícolas.

Al ser entrevistado, el Sr. Benedicto dijo:

"Esta es una proposición que había sido proyectada por los directores de la federación con el único propósito de centralizar la propaganda para todos los principales productos agrícolas de Filipinas. Al presente, la necesidad de contar con una organización de todos los plantadores de los diferentes productos no solo es aconsejable, sino esencial para la protección de nuestros productos.

"Una organización de esta clase levantará el interés de nuestro gobierno en nuestra agricultura, asegurará lo mejor de nuestros productos, y colocará a nuestros principales artículos en el mercado bajo las condiciones más ventajosas. Estos fines jamás podrán lograrse a menos que los plantadores de Filipinas formen un lazo de unión que sea debida y fuertemente organizada para su bienestar común".

El estado de emergencia en Cagayan termina

El Gobernador interino J. R. Hayden, antes de volver ayer mañana a Baguio donde se queda durante esta temporada de verano, ha dictado una proclama dando por terminado el estado de emergencia que se declaro en el valle de Cagayan con motivo de los recientes tifones el año pasado y levantando de este modo las limitaciones en cuanto a la venta de articulos de primera necesidad.

El Jefe Ejecutivo emprendió su vuelo de regreso a Baguio a las 9:45 de ayer mañana en un avion del Ejercito. Antes de salir celebro algunas conferencias con varios funcionarios del gobierno.

SE DARA CIMA A LA BUSQUEDA DE AERODROMO

En todo este año, los campos intermedios estaran establecidos

En todo este año, el Secretario Antonio de las Alas, del Departamento de Obras Publicas y Comunicaciones, espera dar cima al establecimiento de campos de aterrizaje en los puntos intermedios de ya hay establecidas líneas como Manila-Baguio, Manila-Iloilo-Negros y Manila-Cebu. Esto forma parte del programa de desarrollo de la aviación en estas islas.

"Estamos activando", declaro el Secretario Alas al hablar sobre particular, "el establecimiento de campos de aterrizaje en los puntos intermedios donde ya hay establecidas líneas de aviación. El capitán Wells, agregado a la división aeronáutica del Departamento de Obras Publicas, está emprendiendo viajes diarios escogiendo los sitios convenientes para estos campos intermedios de aterrizaje".

El Secretario Alas informa que su departamento cuenta para este fin con fondos montantes a P20,000 para la construcción de campos de aterrizaje en todas partes de las islas.

CAPITOL THEATRE
HOY
PRIMERA FUNCION 10:00 A.M.
DESPUES — 11:50 — 1:40—3:30 —5:20—7:10—9:00 P. M.

ATRACCIONES ADICIONALES
NOTICIAS PARAMOUNT
AN ELEPHANT NEVER FORGETS (CARICATURA TECNICOLOR)

Metropolitan THEATRE
HOY
FUNCIONES: 1, 3, 5, 7, 9 P. M.
LA FORTUNA LE SONREIA A HERI...
pero el Destino se ciñó sobre sus hijos!
No deje de ver este llameante drama de hoy!

EXTRA!
La caricatura de color mas estupenda del año...
"HOLIDAY LAND"
El Mundo de Deportes—
"FLYING PIGSKINS"

SAVOY
HOY
REEXIBICION DE

with
ROBERT DONAT
ELISSA LANDI
Produced by
EDWARD SMALL
Directed by Rowland V. Lee
A Reliance Picture
RELEASED THRU UNITED ARTISTS

A PRECIOS POPULARES
con
UN PROGRAMA DE VAUDEVILLE ESPECIALMENTE ESCOGIDO INCLUYENDO TODOS SUS ESTRELLAS FAVORITOS

FOX
ULTIMO DIA
10:00 A. M. Primera Función
Después 11:50, 1:40, 3:30, 5:20, 7:10, 9:00 P. M.
Adolph Zukor presents
"READY for LOVE"
A Paramount Picture with
IDA LUPINO
RICHARD ARLEN
MARJORIE RAMBEAU

MAÑANA
Vuelven otra vez los DIAS DE CIRCO!

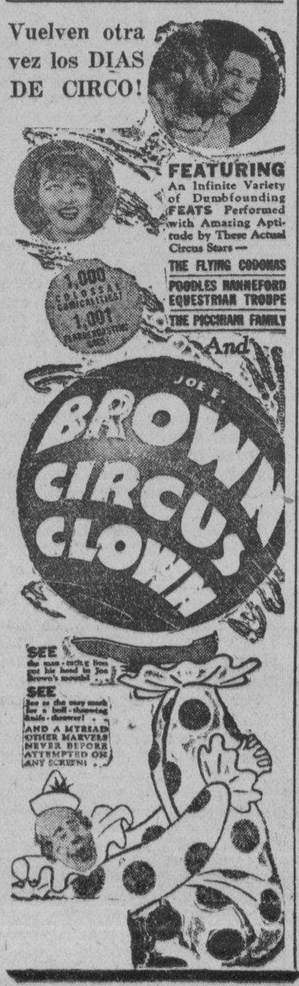

LYRIC
SE EXHIBE HOY
10, 11:50 A. M., 1:40, 3:30, 5:20, 7:10 y 9:00 P. M.
EL COLEGIO ERA UN DIVERSION PARA ALEC!
Baile de estudiantes... escapadas nocturnas... batallas campales!... Hasta que una dama le enseño lo que ningún profesor pudo!

BACHELOR OF ARTS
A Fox Picture with
TOM BROWN
ANITA LOUISE
HENRY B. WALTHALL
MAE MARSH
ARLINE JUDGE *and*
STEPIN FETCHIT
Produced by John Stone
From the novel by John Erskine

Programa Adicional
NOTICIAS FOX
"ISLE OF BERMUDA"
Travelogue
"MICE IN COUNCIL"
Caricatura
Coming LYRIC Shirley Temple in "BRIGHT EYES"

TIVOLI
CLAUDE RAINS
GLORIA STUART
en
"THE INVISIBLE MAN"
y
KEN MAYNARD
y GLORIA SHEA
en
"SMOKING GUNS"
También
"NOT THE MARRYING KIND"
Comedia

RADIO
El Cine de las Familias
2 PELICULAS PRINCIPALES
Y Cintas Cortas—20c—30c
SE EXHIBE HOY
"GAY DIVORCEE"
con Fred Astaire y Ginger Rogers
ATRACCION ADICIONAL
Gertrude Michael
en
"MENACE"

COMENZANDO HOY
Primera Función 10 A. M.
Después: 11:50, 1:40, 3:30, 5:20, 7:10, 9:00 P. M.
GRAND THEATRE
DE VUELTA OTRA VEZ A PETICION DEL PUBLICO
GRACE MOORE
en
"One Night Of Love"

PRECIOS DE ENTRADA:
10 A. M.—3:30 P. M.—.70 y .30
Después de 3:30 P. M.—.80 y .40
—Atracciones Adicionales—
"Good Golfers Start Young"—Deportes
"Holiday Land"—Rapsodia en color
Una Película Columbia

Multa o prisión para los que venden carne de carabao por vaca

Una multa de no mas de P200.00 o prisión de no mas de seis meses, a ambas penas, a la vez, a discreción del Juzgado, urge el Alcalde Juan Posadas, en un proyecto de ordenanza preparado por el fiscal de la ciudad y sometido a la Junta Municipal, en relación con la venta de carne de carabao como carne de vaca en los mercados publicos.

La Junta Municipal, con la aprobación del Alcalde, ya adoptó una medida para evitar que se engañe al publico, dandole carne de carabao como carne de vaca. La medida obliga a los tenderos a separar la carne de carabao de la carne de vaca, mediante algunos letreros, pero, según los informes, tenderos de mala fé siguen cometiendo fraude.

Con la cooperación del Servicio Secreto de la Policía el Alcalde ha decidido emprender una campaña, y como primera medida ha instruido al fiscal a preparar un proyecto de ordenanza prohibiendo terminantemente y castigando el fraude. Se prohibe terminantemente que la carne de carabao se expenda en la sección de la carne de vaca.

M.E.C.D. 2016

TORNEO DE OLOS ENTRE UROS, ABRIL 1

seis equipos de distintas icinas del gobierno deci- n participar

torneo anual para el campeo- de bolos "duck-pin" entre los os de las distintas oficinas del rno, comenzara desde el dia 1.o es de Abril entrante, segun se cordado en la junta de los ca- es de equipos y directores de ciaciones boleros del gobierno, rada anoche en la Philippine nbian Association.

la misma reunion se ha dado que un total de 16 distintos os constituidos en las oficinas gobierno han expresado deseos participar en el proximo torneo, disputar el campeonato del año urso. La secretario de la asocia- ha expresado la confianza de antes del cierre de las inscripcio- señalado para el sabado 23 de o mayor numero de equipos se straran para el torneo.

os partidos de este torneo se ju- an en los alleys de los siguientes s constituidos en Manila: Phil- ne Columbian, Plaridel Temple, olic Women's League, Y.W.C.A. nights of Columbus.

el torneo del año pasado se an inscrito un total de 20 equi- habiendo ganado el campeona- team de la Oficina de Terre-

Sr. Angel P. Miguel, de la Ofi- de Terrenos, ha sido reelegido dente de la Inter-Bureau Bow- Association para actuar duran- año en curso. Salustiano Re- de la Oficina de Obras Publi- ha sido elegido Vice-presidente; Dr. Eusebio Salud, de la Ofi- de Sanidad, es el Secretario- ero.

otros directores de a asocia- son los siguientes: Rivera, secretario-tesorero au- A. Hernando, manager y J. ndez, manager auxiliar. oficinas del gobierno repre- das en la junta de anoche son: nos, Prisiones, Obras Publicas, as, Welfareville, Correos, nas, Auditoria, Sanidad, Ma- City Schools, Suministros, tabularia, Corte Suprema, De- amento de Justicia y Universi- de Filipinas.

S PARTIDOS DE FUTBOL ESTA NOCHE

os interesantes partidos de foot- se jugaran esta noche en Jose al Memorial Stadium. En el par- o preliminar que comenzara a las 30 de la noche el once del Colegio La Salle, el primer equipo que inferido derrota al team cam- on de Singapore, contendera con futbolistas del "Cornwall". Los La Salle son considerados desde ora como el logico vencedor de a contienda, pero tambien se cede que los ingleses, que estan n organizados, podran presentar dificil oposicion a los chicos de Avenida Taft.

ero la principal atraccion del grama de esta noche es el en- ntro entre el Casino Español y eam de los Nomads para decidir e los dos la copa Elizalde. Los equipos llevan ganados un par- cada uno en la serie de tres os que se ha concertado para quistar el trofeo.

s dos equipos han estado ensa- ose detenidamente para esta tienda final en la que se deci- cual de los dos clubs posee me- s pateadores.

leland de los Nomads y Alegre Casino, no podran participar en artido de esta noche, por haber lesionados en los ensayos de respectivos equipos.

a alineacion de los dos equipos como sigue:

Casino	Nomads
cia (T)	Stewart
rte (S)	Hawkins
o (M)	Hirkey
edorn	Dunn
re	Blinko
o (R)	Scott
ierrez	Farnell
cia	Moreno
anda	Mendez
gas	Cleland
ute	Barr
	Reserves
ker	Uriarte
erson	

reros de Negros embaucados por agente improvisado

Senador Gil Montilla, denun- esta mañana ante el Secreta- Torres, del departamento del abajo, que centenares de obre- de Negros Occidental son em- cados por un individuo que se ece a obtener para aquellos te- nos del dominio publico. encabezador de este movimien- que no tiene ninguna relacion nombramiento del gobierno, ha estado recaudando contribuciones de los obreros para sus gestiones.

La extension del terreno del estado, que esta en el sur de Negros Occidental, es dificilmente accesible y por esto, los que alli se establecieron, han construido un campo de aterrizaje, para que los funcionarios del gobierno puedan ir al sitio en aeroplano, para sus visitas de inspeccion.

Nadie se atreve a predecir el resultado de la pelea Farber-Frisco

Ya han terminado de entrenarse los dos formidables púgiles que el sábado por la noche se verán frente a frente en el Jose Rizal Tennis Stadium para disputarse el campeonato feather del Oriente. Lew Farber, el fornido pugil de Nueva York y el diminuto y ágil chico de Misamis, Star Frisco ya están listos para dar al público un encuentro digno de verse.

Entretanto los augures sobre el resultado de la pelea no han llegado a definirse con certeza, tanto porque el invasor de Estados Unidos es muy duro para recibir golpes y fuerte para darlos como porque el campeón filipino ha demostrado excepcional habilidad en sus encuentros aquí, desde que llegó de una victoriosa invasión por los ruedos de Australia.

Puede asegurarse, sin embargo, que ambos púgiles pondrán todo su empeño para derrotar al contrario, si acaso para elevarse en la estimación de los millares de aficionados que llenarán indudablemente el estadio mañana por la noche.

El empresario Jesús Santo Tomás Cortes ha anunciado que Jeff Mosby, conocido sportsman americano será el árbitro de la pelea.

Augie Curtis, hábil italiano de San Francisco llegará mañana por el "President Hoover" para retar al ganador del encuentro Farber-Frisco.

STAR FRISCO

Primo Carnera es el favorito

[*De la "Associated Press"*]

Nueva York, 14 de Marzo.—Primo Carnera es el favorito en las apuestas y se le concede una oportunidad de 3 contra 2 en su contienda de mañana contra Impelletiere.

Carnera pesa 260 libras, mientras que Impelletiere solo tiene 258.

Detroit, 14 de Marzo.—Joe Louis, que ha sido presentado como un competidor de Max Baer para la pelea de campeonato mundial de peso pesado, por Lew Raymond, promotor de peleas de Pittsburgh, dijo ayer que el no esta preparado para pelear con Max Baer, pero si su manager se decide prepararle para el encuentro, el cree que la contienua podra concertarse para muy pronto.

Propuesto para la Copa Davis

LEONARDO GAVIA

Campeon nacional de tennis, propuesto para contender en representacion de Filipinas en el torneo por la Copa Davis.

Primeros pasos para establecer campo de aviación, se dan

Las gestiones para el establecimiento de un campamento de aviacion para la Constabularia, se efectuaron este dia por el Departamento del Interior, al convocar una conferencia con el General Basilio Valdes y el abogado Francisco Ortigas, propietario de los terrenos adyacentes al campamento Murphy en Mandaluyong, sitio que se considera el mas apropiado para el establecimiento del campo de aviacion.

El plan del Departamento del Interior es adquirir del Sr. Ortigas unas 25 hectareas de terreno adyacente el campamento Murphy, para uso exclusivo de la Constabularia. El Departamento ya tiene dinero disponible para los primeros gastos de construccion, pero le falta el dinero necesario para adquirir las 24 hectareas.

EL POLO CLUB VENCIDO AYER

El primer goal lo registro Angel Elizalde por el equipo del Club

Los poloistas militares empezaron bien en el torneo "Visitors' Cup" cuando derrotaron ayer, ante un numeroso público de entusiastas, a la fuerte combinación del Polo Club. El score final fué de 8 goals contra 7, y el juego, uno de los más sensacionales jamás vistos en la localidad.

De los que participaron en el juego, Earl A. S. Hopping llevaba un handicap de 7 goals por ser un jugador internacional.

El juego estuvo animado desde el comienzo. Pocos minutos después de comenzado el juego, Angel Elizalde, registró el primer goal en favor del Polo Club, desde un ángulo difícil del campo. Los militares devolvieron el ataque de los locales con una ofensiva fuerte que culminó en un goal por el Teniente Haskell; goal que fué seguido por otro por el Teniente Scott. El internacionalista Hopping que brillaba en todo el campo registró también un goal en el primer chukker, que terminó con el score de 4-2 en favor de los militares.

El segundo chukker fué caracterizado por una admirable combinación de los del Polo Club. Mike y Juan Elizalde registraron dos goals cada uno. El chukker terminó con el score de 6-4, en favor de los del Polo Club.

Los militares reaccionaron brillantemente en el cuarto chukker y desde entonces tuvieron el juego seguro. Destacáronse en el final del encuentro el Teniente Scott y el Comandante Gerhardt.

Más simpatizadores de la Liga Hispanista

Entre las personas decididas partidarias del idioma castellano que ultimamente han enviado su adhesion y apoyo a esta Liga, figuran el Rector de la Real y Pontificia Universidad de Sto. Tomas, Fray S. Tamayo, el prestigioso hombre de negocio Andres Soriano de la San Miguel Brewery, el Presidente del Northern Colleges, Buenaventura J. Bello, el Consul de la Republica de Costa Rica, Vicente T. Fernandez, el delegado Vicente Sotto, el comerciante ingles hispanista de la Automotive Sales Co., John H. James, el Ex-presidente de la Junta Examinadora de Farmacia Servando de los Angeles, el químico industrial Primo Arambulo, el abogado y farmaceutico Apolonio R. Chaves, el profesor Dr. Mamerto Manalo y otros.

La liga hispanista tiene actualmente el plan de celebrar en los varios colegios de castellano en Filipinas el aniversario de la Republica Española. Hay el proyecto de celebrar un programa hispanista por radio y de sugerir a las escuelas de castellano para que separadamente celebren programas literarios tendentes a conservar y propagar el castellano en el Extremo Oriente.

El mejor equipo del Columbian Institute

Acreditandose 25 puntos en total, la clase "junior" del departamento de High School del Columbian Institute se llevo el campeonato interescolar de la institucion.

Una serie de juegos se celebraron por los diferentes departamentos del Institute, entre ellos todas las clases de High School. el departamento de Radio, el departamento de Policia y Detectives y el departamento Comercial.

La clase "freshman" se llevo el segundo puesto del torneo con un total de 20 puntos; la clase "sophomore" obtuvo 19 puntos; la del "senior" 18; el departamento de Radio 14; el de la Policia, 8; y el Comercial, 0.

Otros premios adjudicados fueron: en senior basketball, los del "freshman"; en junior basketball, los del "junior"; en indoor baseball (senior) los "seniors"; indoor baseball (junior), los "freshman"; volleyball para chicos, "junior"; volleyball para chicas, "senior"; pista y campo, Radio; boxing, "sophomores".

EL TORNEO DE ALUNAN CLUB SE REANUDARA

Mrs. Basa contra Mering Joaquin y Dolores P. Navoa contra Naty Gonzales

Los partidos de tennis simples entre damas correspondientes al campeonato del Club Alunan, seran reanudados mañana por la tarde en las canchas del club. Los partidos concertados para mañana corresponden aun a los juegos preliminares, y en los mismos contenderan Mrs. B. Basa contra Mering Joaquin y Dolores P. Navoa contra Naty Gonzales.

Despues de estos partidos se encontraran en el cuarto final Mrs. Trepp contra Mary Cacho, Mrs. Hoerlimann contra la ganadora del partido entre Mrs. B. Basa, Mering Joaquin y Mrs. E. Rivera contra la gaandora del partido entre Dolores P. Navoa y Naty Gonzales. Estos partidos de cuarto final se jugaran el domingo por la tarde.

Los partidos semi-finales se jugara el sabado de la semana venidera, 23 de Marzo, por la tarde. Las probables semi-finalistas de este torneo de tennis entre damas del Alunan Club, son Mrs. Belen Basa, Mrs. Trepp y Dolores P. Navoa.

En cuanto al torneo entre varones, en los partidos dobles, la secretaria del Club anuncia que el ganador del partido entre los hermanos Limbaga contra los hermanos Lumain, sera emparejado con la combinacion Manuel-Santos, y posiblemente esta ultima pareja contienda con la combinacion Juanito Gavia-E. Zapata en los partidos de cuarto final del torneo que tendran lugar mañana por la tarde. Los otros partidos dobles para mañana, entre varones, son:

Para los partidos del domingo, 17, se han concertado los siguientes:

La pareja ganadora en el partido Mathay-W. K. Royales contra J Corpus-Lucas contendera con la pareja V. Acebron-E. Rosal; el ganador entre Hotchkiss-Quismorio contra Dayao-C. Carmona, contendera con la pareja Sanchez (padre e hijo).

Los partidos semi-finales de este torneo de dobles entre varones, tambien se han señalado para el dia 23 de marzo, sabado de la semana venidera.

FILIPINAS EN EL TORNEO DE DAVIS

La proposición de enviar a Leonardo Gavia, juntamente con otros tennistas locales, para contender en nombre de Filipinas en la contienda internacional por la Copa Davis, ha sido apoyada decididamente por la Leyte Lawn Tennis Association en una resolución aprobada unánimemente por sus miembros.

Leonardo Gavia es en la actualidad el tenedor del título de campeón de "All Comers" de las islas, título que ha disputado con tennistas del Japón y de Australia. Para costear el viaje de Gavia, los miembros de Leyte Lawn Tennis Association acordaron reunir la suma de P50.00 para contribuir con los fondos necesarios para costear el viaje del campeón de las islas para representar el país en las contiendas internacionales que van a tener lugar muy pronto.

La proposición de los leyteños se ha enviado a la directiva de la Philippine Island Lawn Tennis Association, por considerar que Leonardo Gavia, después de haber ganado por segunda vez consecutiva el camponato de tennis, contendiendo con un as de la raqueta japonesa y luego con el tennista australiano H. E. Moon, se ha cualificado debidamente para representar a Filipinas en la contienda internacional por la Copa Davis.

La parte dispositiva de la resolución de los tennistas leyteños, dice:

"Se resuelve, por y en nombre de los miembros de Leyte Lawn Tennis Association, afiliada a la Philippine Island Lawn Tennis Association, sugerir, como por la presente se sugiere, que busque la manera para hacer que Leonardo Gavia, juntamente con uno o dos de los mejores tennistas, que serán seleccionados a base del mérito de cada uno, edad, fuerza y habilidad, para hacer un viaje a Europa y competir en el torneo de la Copa Davis y para que también tomen parte en el torneo de Wimbledon, Inglaterra, y proporcional igualmente medios para hacerles llegar a Firest Hill, Nueva York, para contender en el campeonato de los Estados Unidos, con el propósito de conseguir, por medio de Gavia, mejora en nuestros métodos de jugar al tennis, y también para proporcionar a Gavia la ocasión de perfeccionarse en este deporte."

Primitivo Martinez es proclamado el mejor atleta de Santo Tomas

La solemne presentación de premios de mérito a los mejores atletas de la Universidad Pontificia de Santo Tomás tendrá lugar mañana por la mañana, a las diez en el gimnasio de la institución, con la asistencia de todos los atletas de la Universidad y altos funcionarios de la misma.

En la lista de honor, figuran los siguientes:

Primitivo Martinez, el atleta más valioso; Leonardo Gavia y Niño Ramirez, accesits; Marciano Natividad, el atleta ejemplar; Rafael de León y George Ty, accesits.

Los siguientes recibirán diplomas de honor:

I. COLLEGIATE DEPARTMENT

FOUR YEARS SERVICE—Mariano Filomeno, Basketball; Gerardo Carreon, basketball; Jose Inocencio, basketball: Isaias Alma Jose, basketball; Dominador Almanzor, Baseball; Adonais Maclang, baseball; Angel Lomotan, baseball.

VARSITY BASKETBALL (1935 Big Three and National Champion)—Jacinto Ciria Cruz, Niño Ramirez, Filomeno Mariano, Rodolfo Arguelles, Primitivo Martinez, Richard Bond, Luis Montinola, Rizalino Gamban, Isaias Alma Jose, Manuel Pineda, Jose Maria Hernandez, Rodolfo Lizares, Manuel Calvo, Herminio Silva, Isidro Castro.

JUNIOR BASKETBALL—Cristino Geronimo, Antonio Pacheco, Jose Inocencio, Hugo Ilagan, Jose Manas, Zafiro Ledesma, Gerardo Carreon, Carlos Santos, Pedro Sta. Romana, Pacifico Magbitang, Cecilio Noriega, Iluminado Coronado, Eduardo Racelis, Vidal Fabiosa, Gelacio Tecechian, Aristeo Ferraren.

TRACK AND FIELD AND RELAY—Primitivo Martinez, Adolfo Arguelles, Jose Aquino, Enrique Galang, Indalecio Ilago, Ernesto Magbanua, Jesus Ramirez, Ernesto Galang, Roberto Buñag, Augusto Gregorio, Mesar Basa, Niño Ramirez, Big Three and National Holder in Broad Jump, Quiterio de la Rosa, Big Three Holder in High Jump, Eustaquio Sunga, 1935 National Decathlon Champion; Ben Oswald, First Place in Pole Vault in the 1935 Big Three Field Meet; Rafael de Leon, Big Three Holder in the Hop-Step and Jump and in the 100 Meter dash. Member of the 400 meter relay team (Big Three Holder); Domingo Quiambao, Member, U.S.T. 400 meter Relay Team (Big Three Holder); Antonio Salcedo, (Big Three Holder); Roberto Buñag, (Big Three Holder).

VARSITY FOOTBALL (Big Three Champion)—Emilio Heredia (capt.), Primitivo Martinez, Emilio Moreta, Arsenio Lacson, Rizalino Gamban, Jose Hernandez, George Ty, Jose Martinez, Manuel Vergara, Luis Sotelo, Julian Cabarrus, Rodolfo Lizares, Antonio Pacheco, Antonio Vilanueva, Henry Herman, John McFerran, Robert Ko, Vicente Campa.

VARSITY BASEBALL (Big Three Champion)—Jacinto Ciria Cruz, Agripino Santos, Dominador Almanzor, Alfred Bland, Adonais Maclang, Filomeno Mariano, Antonio Magno, Angel Lomotan, Aurelio Nadal, Enrique Constantino, Ben Oswald, German Lichauco, Felizardo Cuevas.

VARSITY SWIMMING (Big Three, Senior, and National Champion)—Marciano Natividad (Capt.), James Caloway, Graciano de Guzman, Eduardo Lacson, Jaime Cavestany, Roberto Laperal, Antonio Pasilaban, Clarin Moreno, Cesar Basa, Antonio Pascual, Moises de Guzman. Hassan Ali, Tranquilino Asis, Jose Obial, Salvador Cabezas, Nils Christiansen, Big Three and National Holder in 100 meter backstroke.

TENNIS (Big Three and Intercollegiate Champion)— Leonardo Gavia, jr. (All Comers Tennis Champion), Bernardo Rojas, Niño Ramirez.

VARSITY VOLLEYBALL (Big Three and National Champion)—Francisco San Pedro, Gerardo Dominguez, Melanio Reyes, Niño Ramirez, Modesto Maderal, Rajah Singh, Juan Pagtakjan, Angel Tesoro, Placido Reyes, Felino Angeles, Jacinto Ciria Cruz, Patrocinio Angeles, Filomeno Mariano, Jesus Ramirez, Amado Vicencio, Julian Concepcion.

II. HIGH SCHOOL DEPARTMENT

BASKETBALL— Santos Ret (Capt.), Felicisimo Fajardo, Oscar Gamban, Ruben Roa, Aliño Napoleon, Cesar Diaz, Guillermo Salgado, Miguel Reyes, Domingo Cuatico, Aurelio Lumanlan, Ernesto Santos, Carlos de la Rosa, Antonio Agoncillo.

TRACK AND FIELD—Abraham Gambito, (Small Nine Holder in Discuss). Isidro Villador.

FOOTBALL TEAM—Enrique Kierulf (Capt.), Oscar Gamban, Domingo Cuatico, Lorenzo Cuatico, Ruben Roa, Elino Ramirez, Felicisimo Fajardo, del Rosario, Aurelio Lumanlan, Gregorio Cuevas, Harata.

JUNIOR SWIMMING (Junior and Small Nine Champion)—Cesar Montinola, Antonio Hutchinson, Dalmacio Vergara, Amando Carbonell, Juan Fernandez, Antonio Montinola, Isidro Villador, Richard Tan, Antonio Lacson, Wilson Sibal.

Imperial gana el concurso de tiro

El Presidente Avanceña y el Magistrado Imperial ganaron los primeros premios en un concurso de tiro al blanco de revolver celebrado el sabado pasado en el Club del Tiro despues de la comida mensual de los jueces y magistrados.

El Magistrado Imperial hizo un registro de 90% llevandose el primer premio mientras que el Presidente Avanceña registró 88% ganandose el segundo premio y sorprendiendo con su "score" a los miembros de la judicatura y demas invitados que presenciaron el torneo. El Magistrado Santos recibio una mencion honorifica con un registro de 86%.

Otros miembros de la judicatura e invitados iban a tomar parte en el concurso, pero en vista de los altos registros de los primeros desistieron de su proposito.

A continuacion se da la relacion de los registros de los participantes: Magistrado Imperial, 90% Presidente Avanceña, 88%; Magistrado Santos, 86%; Juez Sison, 78%; Magistrado Goddard, 78%; Magistrado Diaz, 74%; Abogado Wolfson, 58%; Secretario de Justicia Yulo, 56%; y Juez Moran, 54%.

Eficaz contra el estreñimiento
LAXOL
LAXANTE DE CONFIANZA PARA NIÑOS Y ANCIANOS
Aceite de Ricino, 350.00 gramos, Sacarina 0.50 gramos, Aceite de Menta, 1.00 gramos, Vanillin, 0.06 gramos.

LA MAS SOBRESALIENTE PRODUCCION DE 1935!

IDEAL THEATRE OF STARS AIR-COOLED

Se Exhibe Hoy
9:30, 11:50 A. M., 2:10, 4:30, 6:50, 9:10 P. M.
PRECIOS DE MATINE HASTA 4:30 P. M.

La Más Tierna Historia Que Jamas Se Haya Filmado!

El más precioso romance amoroso escrito por... Charles Dickens... "David Copperfield"... ahora una película parlante que nunca olvidará Ud. Las grandes facilidades de la Metro-Goldwyn-Mayer se han empleado por espacio de dos años para la filmación de esta suprema producción magnificente!

El glorioso Romance de Charles Dickens

DAVID COPPERFIELD

David siente las tras de su padrastro

El Sr. Micawber buscando una salida

"No nos olvides, David"

Uriah Hepp atrapado!

A Metro-Goldwyn-Mayer PICTURE

REPARTO de 65 ARTISTAS

figurando:
W. C. FIELDS
MAUREEN O'SULLIVAN
MADGE EVANS
EDNA MAY OLIVER
FRANK LAWTON
ELIZABETH ALLAN
LIONEL BARRYMORE
FREDDIE BARTHOLOMEW
LEWIS STONE
ROLAND YOUNG

Directed by GEORGE CUKOR, whose previous film success was "Little Women."

Produced by David O. Selznick

Localidades:
EASTERN BOXING CLUB, Inc.
509 Dasmariñas, 3.er Piso
Tel. 2-14-75
TOM'S DIXIE KITCHEN
Plaza Goiti
Teléfono 2-1869

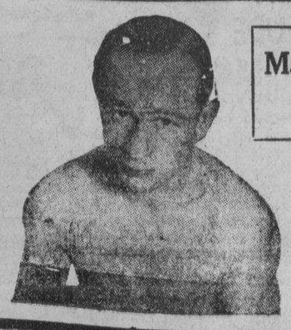

Mañana por la Noche 16 de Marzo

RIZAL TENNIS STADIUM
EASTERN BOXING CLUB, Inc.
Presenta
LEW FARBER -vs- FRISCO STAR
12—Asaltos—12
Por el Campeonato de Junior Featherweight
GRAN PROGRAMA AUXILIAR

A las 8:30 P. M. En Punto

PRECIOS POPULARES
Balcony ₱1.00 y ₱2.00
Ringside ₱3.00 y ₱4.00
Palcos por asiento ₱4.00
ENTRADA GENERAL 50c.

M.E.C.D. 2016

EN LAS AULAS de la EXPERIENCIA

Por DOROTHY DIX

"No puedo casarme contigo si no te gusta 'Alice in Wonderland'!" dice un amante ansioso a la chica cuya mano acababa de pedir en matrimonio.—Si todos los hombres fueran listos como éste, pocos serían los divorcios en nuestro país, comenta Dorothy Dix.

UNA CHICA desea con gran alborozo que después de que su marido le había declarado el amor y ella le dió el "sí" y después que él se había retirado a su casa, ella se despertó en mitad de la noche por la llamada insistente del teléfono.

"Amor mío", dijo una voz ansiosa cuando ella lo contestó, "me olvidé de preguntarte si te gusta 'Alice in Wonderland'. Sí? Porque no podía sencillamente casarme con una mujer que no viera algún sentido en 'Alice in Wonderland' y diera su nariz a Barrie."

AFORTUNADAMENTE la chica pudo asegurar a su amante de que ella compartía con su pasión por Alice y Tommy Sentimental, y de este modo se casaron y vivieron felizmente después.

AHORA BIEN, esta es una declaración de amor precavida que yo recomiendo a todos los jóvenes que tratan de casarse. Si se siguiera este ejemplo, contribuirá más que cualquier otra cosa a fomentar la felicidad doméstica y parar el divorcio. Porque la roca en que prácticamente llega a chocar todos los matrimonios es la falta de congenialidad, y el error que han cometido los esposos y esposas en discordia ha sido esperar hasta después de casados en averiguar que no tenían un solo gusto o deseo en común, en vez de descubrirlo a tiempo para salvarse del hastio y de las discordias de toda la vida.

EXCEDE de toda comprensión el hecho de cómo dos personas que están sobre el nivel de los ignorantes, pudieran imaginarse que están mutuamente enamorados y tratan de pasar juntos el resto de sus días sin tomarse la molestia de averiguar algo sobre los puntos de vista de cada cual. Pero esto sucede todos los días. Todos nosotros conocemos a hombres y mujeres buenos y dignos casados con esposas y maridos ejemplares, que son totalmente infelices porque todo lo que uno desea hacer lo detesta y odia el otro, y todo lo que uno disfruta es anatema para el otro.

EL MISTERIO de cómo no comprendieron esta semejanza en sus propósitos e inclinaciones durante sus días de noviazgo solo puede explicarse por el hecho de que estuvieron demasiado ocupados preguntándose a cada cual: "Me amas? éstás perfectamente seguro de que me amarás?", y diciéndose mutuamente qué ojos admirables tenían que se olvidaron de hacer las preguntas mucho más importantes: "Te gustan las cebollas con tu bistek? Eres aficionado al bridge o es que bostezas ante un partido de bridge y hay necesidad de decirte lo que son los triunfos?

O QUIZAS, es la vanidad sobrehumana lo que induce a las personas a casarse con sus opuestos en la creencia de que podrán reformarles y cambiarles conforme a su gusto. O quizás es tan solo la vieja Madre Natura, que se ocupa solamente en mantener equilibrada la carrera y no se molesta en el bienestar del individuo, lo que junta a los antagónicos y les deja solos a luchar de la mejor manera como puedan.

DE CUALQUIERA MANERA que fuese, una cosa segura es que lo más importante en el matrimonio es la congenialidad. Nada ya en realidad importa mucho. Todas las virtudes estandarizadas, todas las buenas cualidades convencionales, todos los atributos del marido y esposa ideal no son nada comparados con el hecho de si él o ella es de su gusto. Si él o ella es su hombre o mujer.

NINGUNO de nosotros sabe por qué algún hombre o mujer particular se adapta a nosotros o qué es lo que hay en él o en ella que hace de su compañía una delicia; por qué jamás hablamos con alguien; por qué alguien es exactamente nuestra media manzana. No podemos explicarnos esto como tampoco el por qué nos gusta la carne asada.

PERO la gente con quien nos gusta estar, los amigos cuya compañía es un solaz y una delicia para nosotros, son aquellos que hablan nuestro lenguaje, que respetan nuestras opiniones, que gustan de los mismos libros, las obras y diversiones que nosotros. Pronto nos hartamos de aquellos que difieren de nosotros en todos los puntos y ante quienes no podemos expresar una opinión sin dar lugar a algo. Nadie tiene la idea de una ocasión placentera como aquella pasada en un debate acalorado.

Y ESTO es doblemente cierto en el caso del matrimonio. Si han de observar, verán que los maridos huraños y las esposas quejosas que lamentan el matrimonio y que viven una vida de discordias, invariablemente no se congenian. Tienen gustos diferentes. Diferentes normas. Uno es afectuoso mientras que la otra es fría. Uno es casero al paso que la otra es amiga de pasear. Uno es inteligente y la otra jamás lee alguna cosa más que la página cómica en los periódicos.

CUALQUIER MARIDO y esposa pueden pasar juntos un tiempo admirable mientras quieran hacer las mismas cosas. Solo cuando uno es aficionado al golf y el otro detesta la vista de un campo de golf; cuando uno es gastador y el otro tacaño, comienza el conflicto.

TODO LO CUAL indica la necesidad de que todos los chicos y doncellas sometan a sus parejas en perspectiva a un interrogatorio sobre sus gustos e inclinaciones antes de llegar al altar.

DOROTHY DIX.

TARZAN EL TERRIBLE — Por Edgar Rice Burroug

Aún cuando le palpitaba con rápidez el corazón, la doncella no demostró señales exteriores de temor ante su jefe amenazante. "Hubieras podido ser la primera y mas favorecida en mi cueva", dijo Es-sat, "pero ahora serás la última y de menor importancia, y cuando me canse de ti, serás una desterrada. Asi se hace a aquellas que se mofan del amor de su jefe!" Dicho lo cual, adelantó con rápidez para cogerla.

Cuando sentó su mano sobre ella, Pan-at-lee le pegó fuertemente con sus pecheras de oro. Sin un sonido, Es-sat, el jefe, se cayó al suelo. Ella se inclinó un momento sobre él, teniendo alzada su arma improvisada para pegar de nuevo si él demostraba señales de que estaba consciente. Ella se agachó y quitó el cuchillo de él con su cinturon. Poniéndolo sobre su propio hombro, ella ajustó con rápidez sus pecheras y mirándole vigilante al jefe caido, retrocedió del cuarto.

De un nicho donde ella amontonó cuidadosamente un número de estacas de veinte pulgadas de largo, Pan-at-lee escogió cinco. Hizo un pequeño envoltorio con ellas que lo recogió con la extremidad inferior de su cola sinuosa. Llevándolas así, ella pasó al balconaje exterior de la cueva. 'Asegurándose de que nadie la podia ver, ella se deslizó con rápidez por las estacas que ya estaban puestas en el muro. Con la celeridad de un mono, ella se subió a la fila más alta de las estacas.

Y mientras Pan-at-lee huía de la cueva sus antepasados y Tarzan escuchaba el p atrevido del pitecantropus sin vello de en damente a través de una vertiente cubierta espinas. Con ojos penetrantes y olfato se tivo, constantemente registraba el campo a él, siguiente incansablemente una pista va

CONNIE — Por Frank Godw

CONNIE: Se siente Vd. mejor? ¡Dios mío! Y yo estaba tan asustada. Creí que el gas le habia matado.
CROSS: Ahora estoy bien. ¿Qué paso? Creo que solo pude aspirar un poco. ¿Qué ocurrio al gas?

CONNIE: Yo tiré una gran botella a través de aquella ventana para que el gas saliera.
CROSS: Vd. ha salvado nuestras vidas, Connie.

CONNIE: Estaba mirando alrededor mientras Vd. estaba inconsciente y no creo que aquel hombre haya disparado contra Vd. Disparó contra el frasco de gas, al otro lado del cuarto.
CROSS: ¡Cáspita! Tiene Vd. razon. No estaba dirigido el tiro contra mi.

CROSS: ¿Qué deduce Vd. de esto?
CONNIE: Pues, la consecuencia lógica es que quienqui haya disparado el tiro sabia lo que contenia aq frasco. De ahi que, debe ser alguién que está fami rizado con este laboratorio.

FRITZI la corista — Por Ernie Bushmil

EL POLICIA: Oye, quítale a ese perrito de la playa.

NANCY: Pues, Toot-sie, tenemos que obedecer órdenes.

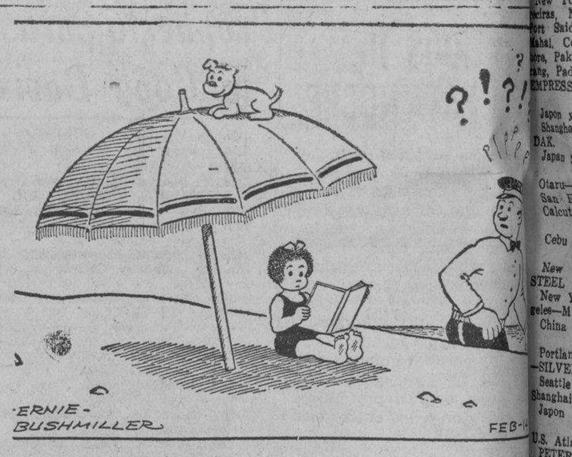

PAPA — Por J. Miller Wa

NOTICIERO RELIGIOSO

(*Continuacion de la pagina* 5)

naciana, Sta. Ana, Herran 2821.

Empieza a las 7 a. m. y termina a las 4 p. m. del mismo dia.

EJERCICIOS DE VIA CRUCIS

Todos los viernes y domingos, excepto los del Septenario de los Dolores se hace al devoto ejercicio del Via Crucis en la Iglesia de Lourdes a las 5:30 de la tarde.

Todos los Domingos de Cuaresma se hacen los mismos ejercicios en Sto. Domingo y en San Vicente de Paul.

En Santo Domingo, la funcion comienza a las 5 de la tarde.

En San Vicente de Paul empieza a las 4:30 con canticos piadosos, seguidos de la adoracion de las cinco Llagas y de la bendicion del Santisimo.

POR SAN JOSE

Con motivo de celebrarse el dia 19 la Fiesta de S. Jose el proximo Martes, dia del Santo, tendran lugar en la Iglesia de los PP. Recoletos los solemnes cultos en honor del Santo, que a continuacion se anotan.

Dia 19 a las 6:30, habrá Misa de Comunion para los cofrades y demas fieles, cantandose durante el acto piadosos motetes eucaristicos.

A las 8:00. Misa Solemne, en la que se interpretará una Partitura de Oreste Ravanello, a dos voces, Op. 63, acompañada de orquesta; el Sermon a cargo de un Padre de la Comunidad.

La ultima Misa de este dia será a las 10:30.

La funcion de la tarde (como todos los 10) dará principio a las 5:45, con Exposicion de su D. M. rezo del Santo Rosario, Letania cantada, Ejercicio mensual del Santo, Gozos cantados, Sermon y Despedida.

Un solemne novenario en honor del Patriarca San Jose Abogado y Patron Universal de la Iglesia Catolica se celebra hoy en la Capilla Parroquial de la Catedral y de Manila y en la Iglesia de Sto. Domingo para terminar el dia 19 Festividad del Santo.

En la Capilla-Parroquial de la Catedral de Manila, todos los dias hay Misas rezadas a las 6:00, a las 6:30 y a las 7:00.

Durante la Misa de 6:00 se reza la Novena y despues de la Misa, se da a besar la reliquia del Santo.

Durante la Misa de 6:30 hay cantos.

El dia Martes, 19 de Marzo, ultimo dia de la Novena y fiesta de San Jose, se dirán varias Misas rezadas.

Todos los dias, a las siete y media de la Mañana en Sto. Domingo hay misa cantada, leyendose a continuacion la Novena, y cantandose los Fozos.

Por la tarde, a la seis menos cuarto empiezan los cultos con el Santo Rosario, siguen el Sermon, Novena y los Gozos, terminandose con la Antifona al Santo y la Salve cantada a la Stma Virgen.

Durante el Novenario Predicarán los PP. Siguientes:

Dia 5.o—R. P. Fr. Manuel Cerra
Dia 6.o—R. P. Fr. Sabino Martinez
Dia 7.o—R. P. Fr. Jose Blanco
Dia 8.o—R. P. Fr. Juan Alcazar
Dia 9.o—R. P. Fr. Emeteric Izquierdo

El dia 19, ultimo de la Novena, a las seis de la mañana habrá misa de Comunion general y a las ocho, misa solemne con el Panegirico del Santo, por el R. P. Fr. Aurelio Valbuena. Despues de la misa mayor se dará a besar la Reliquia del Santo Patriarca.

CONGREGACION DE MARIAS

Hoy a las cinco y media de la tarde, la congregación de Marías tendrá su funcion en la iglesia de San Ignacio encargándose de los cultos los Turnos 6 y 17 presididos respectivamente por Da. Ramona L. de Dresbach y Da. Aurora de Guerrero.

EN RECOLETOS

Misas los domingos, y dias de Fiesta: a las 5:00, 5:30, 6:00, 6:30, 7:00, 7:30, 8:00 y 10:30.

Los dias ordinarios: a las 5:00, 5:30, 6:00, 6:30, 7:00 y 7:30.

Los sábados la Misa de 7:00 es cantada, y a continuación de la misma la Salve y el Joseph también cantados.

Los viernes y los dias 16 de cada mes hay Misa rezada a las 9:00.

Los 19 a las 6:30. Misa de Comunión armonizada.

A las 7:30, Misa cantada, y a las 9:00, Misa rezada.

La función de la tarde en estos días comienza a las 5:45 con el rezo del Santo Rosario, Letanía cantada, el Ejercicio mensual de San José, Gozos cantados, Sermón y terminando con la Despedida cantada de costumbre, mientras se da a besar la Reliquia del Santo.

EN BALIK-BALIK

En la Capilla de la Santísima Trinidad en Balik-Balik diariamente hay misa de 6.

Los domingos hay misas de 6:15 y 8:00.

EJERCICIOS ESPIRITUALES EN LETRAN

Los ejercicios espirituales que se celebran en el colegio de Letran todos los años empezaron ayer 14 de marzo para concluir el domingo. Este año el Rdo. P. Crossgrave que es muy conocido en Manila por su celo por el bien espiritual de todos los estudiantes es el que dirige este retiro espiritual en Letran. El domingo por la mañana ultimo día del retiro habrá comunion general. Los exalumnos del colegio estan cordialmente invitados a estos ejercicios espirituales.

Despues de la misa y comunion general el Domingo por la mañana los graduandos seran agasajados con un fraternal banquete de despedida bajo los auspicios de la asociacion de exalumnos jovenes del colegio y de la clase de tercer año de segunda, enseñanza y la de primer año de preparatoria. La direccion de esta suntuosa despedida está bajo el Rdo. P. F. Muñoz, O. P. Durante el banquete el presidente de los exalumnos jovenes, el Sr. A. Hizon, dirigirá la iniciacion de los graduandos como miembros de la asociacion de exalumnos.

EN STA. MESA

Los dias ordinarios hay misa a las 6:30. Los primeros viernes después de la misa Exposición del Santísimo y consagración al Sgdo Corazón.

Los domingos y dias de precepto misa a las 5:30, a las 7 y a las 8:30 Explicación del Evangelio en las misas de los domingos y catequesis de 2:30 a 4:00

EN EL ESPIRITU SANTO

Todos los domingos y todas las fiestas de precepto se canta la misa de las nueve según las reglas del canto gregoriano El tercer domingo de cada mes esta misa se celebra con más solemnidad en honor del Espiritu Santo que es el patrón de la parroquia

Además de esto se canta tambien la misa de las seis y cuarto los primeros viernes en honor del Corazón Sacratísimo de Jesús y los dias 19 de cada mes en honor de San José

EN LA S. I. CATEDRAL DE MANILA

Horario de misas y otras funciones religiosas:

Dias ordinarios: Misas de 6:00 y 6:45.

Dias festivos: Misas de 6:00, 7:00, y 8:00

Dias de domingo: Misas de 6:00, 7:00 8:00 y 10:00

Nota: Todos los domingos se enseña la catequesis a los niños y adultos desde las 8:00 hasta las 9:00 a m Y por la tarde a las 4:30 se pone de manifiesto el Santísimo Sacramento al que sigue el rezo del Santo Rosario Letania Lauretana Bendición y Reserva

El primer miércoles de cada mes y en la Capilla parroquial se celebra una misa de 6:00 con acompañamiento de armonium y otros motetes religiosos. Esta función solemne se hace en honor de la Pía Unión del Tránsito de San José.

Los primeros viernes del mes, la misa de 6:00 se dice en la Capilla del Sagrado Corazón

Los dias 24 y 28 de cada mes hay misas de 6:00 y 9:00 en honor de María Auxiliadora y de San Judas Tadeo respectivamente

Cada tercer domingo de mes hay una función solemne eucarística. A las 10:30 se expone el Santísimo Sacramento y a continuacion se reza la Estacion Mayor quedandose así expuesto hasta las 5:00 de la tarde en que se da comienzo el rezo del Santo Rosario, Letanías del dulce nombre de Jesus, Conmemoracion mensual de María Auxiliadora Procesion del Santísimo el interior del templo. Bendición y reserva de Su Divina Ma

CLAUDETTE C obtuvo un aum salario y cuando la noticia su can gran aumento así que se casa.

dejó su puesto de tiple cuando solo tenia once años de edad para ser mensajero en el Teatro de Su Majestad en Londres.

Pocas horas despues de la Lowell Sherman, una veintena llas corrieron precipitadamente hospitales y oficinas de los pe mandarse examinar. Charlie exclusive detuvo su producción riguar si estaba en condiciones bajar.

M.E.C.D. 2016

NOTAS MARITIMAS

DE ALTA MAR E INTERINSULAR

BARCOS DE ALTURA

El vapor GOLDEN TIDE es esperado esta tarde procedente de Cebu y saldrá el dia 18 para San Francisco y Los Angeles.

Mañana arribara de Davao el vapor SILVERHAZEL y zarpara el domingo para Los Angeles, San Francisco y Portland.

El vapor SILVERFIR llegará mañana de Europa, con cargamento y correspondencias.

Este dia será despachado el vapor TAIPING para Australia, con pasajeros y cargamento.

Procedente de Europa via Penang y Singapore, el vapor BENRINNES llegará el proximo domingo.

BARCOS DE CABOTAJE

El vapor ISIDORO PONS saldrá mañana por la noche para Pandan, Currimao y Aparri.

A las 7 p. m. de mañana también levará anclas el vapor KINAU para Cebú, Bais, Dumaguete, Zamboanga, Cotabato y Jolo.

El vapor ILOILO llegara este dia de Iloilo y saldrá mañana para el mismo puerto via Capiz.

Esta tarde levara anclas el vapor PERLA para Bulan, Sorsogon, Naga, Daet y otros puertos.

El vapor ROBERT O es esperado este dia de Rio Guinobatan, San Carlos, Manapla, Victorias y otros puertos del sur.

CALENDARIO MARITIMO Y CORREOS

DE ALTA MAR

ESTE DIA

Llegadas de—

Java via Zamboanga—BARENTSZ.
Hongkong—ATLANTIC GULF
Cebu—GOLDEN TIDE.
Europa via Suez y Singapore—SIAM.
Japon y China—MEERKERK.

MARZO 16

Hongkong via Saigon—NEPTUNA
Bombay via Singapore, Java y Davao—SILVERHAZEL.
Singapore—SILVERFIR
Japon—KONGO MARU.
Europa—ANKING.
Japon via Takao y Keelung—CHICAGO MARU.
Los Angeles y San Francisco via Honolulu, Yokohama, Kobe, Shanghai y Hongkong—PRES. HOOVER.

MARZO 17

Europa via Penang y Singapore—BENRINNES.
Europa via Suez y Singapore—SOPHIE RICKMERS
Davao, Cebu y Lekaspi—MEXICO MARU.
Vancouver y Victoria via Honolulu, Yokohama, Kobe, Shanghai y Hongkong—EMP. OF JAPAN.

MARZO 18

Europa via Suez y Singapore—ODER.
Japan y China—COBLENZ.
China via Cebu—YOMACHICHI.
Japan—TEUCER
Portland via Yokohama, Kobe, Shanghai Hongkong—GENERAL SHERMAN.
Australia via Davao—KAMO MARU.
New York via Havana, Panama, Los Angeles, San Francisco, Honolulu, Kobe, Shanghai y Hongkong—PRES. GARFIELD

MARZO 19

San Francisco via Honolulu y Guam—MANT.

MARZO 20

New York, Norfolk y Savannah via Panama, Los Angeles, Yokohama, Kobe, Shanghai y Hongkong—CHASTINE MARSK
Shanghai—PENRITH CASTLE.
Mike—TONE MARU.
New York via Funchal, Gibraltar, Alpicras, Monte Carlo, Napoles, Atenas, Port Said, Suiza, Bombay, Delhi, Taj Mahal, Colombo, Penang, Singapor, Johore, Paknam, Bangkok, Batavia, Semarang, Padang Bay, Bali y Zamboanga—EMPRESS OF BRITAIN.

MARZO 21

Japon y China—GLENOGLE.
Shanghai, Amoy y Hongkong—TJIBADAK.
Japan y China—KULMERLAND.

MARZO 22

Otaru—CITY OF ADELAIDE.
San Francisco—TAYBANK.
Calcutta via Singapore—SILVERMAPLE.

MARZO 23

Cebu y Iloilo—GERTRUDE MAERSK.

MARZO 24

New York via Panama y Honolulu—STEEL SCIENTIST.
New York, Hampton Roads y Los Angeles—MUNCASTER CASTLE.
China via Iloilo—CITY OF ELWOOD.

MARZO 25

Portland, Los Angeles y San Francisco—SILVERGUAVA.
Seattle y Victoria via Yokohama, Kobe, Shanghai y Hongkong—PRES. GRANT.
Japon via Hongkong—ATSUTA MARU.

MARSO 26

U.S. Atlantic ports via Japan y China—PETER KERR
Los Angeles—FORTHBANK
Europe via Suez y Singapore — SHANTUNG
New York via Funchal, Palma de Mallorca, Barcelona, Villefranche, Naples, Athen, Stanbul, Haifa, Port Said, Suez, Djibouti, Bombay, Madras, Colombo, Penang, Malacca, Pak Nam, Singapore, Tandjong, Semarang y Padang Bay—RESOLUTE

MARSO 27

Davia via Kolambugan—CORNEVILLE
Japan y China—TOURAINE

ESTE DIA

Salidas para—

New York via San Pedro y Panama—ELIZABETH KELLOGG.
Europa via Singapore. Suez y Port Said—MEERKERK.
New York via Iloilo, Singapore y Japan—AZUMASAN MARU.
China y Japon—SIAM.
U. S. Atlantic and Gulf ports via Suez—SILVERCEDAR.
Australia—TAIPING.
Capetown via Saigon, Bangkok, Batavia, Reunion, Mauritius, Tamatave, Lourenzo Marquez, Durban, East London, Port Elizabeth y Mossel—BARENTSZ.

MARZO 16

Borneo—ANZAN MARU.
New York via Hongkong, Shanghai, Kobe, Nagoya, Yokohama, San Francisco y Los Angeles—TAI PING YANG.
San Francisco y Los Angeles—GOLDEN TIDE.
Davao, Cebu y Legaspi—CHICAGO MARU.

MARZO 17

Australia via Sandakan, Rabaul y Salamaua—NEPTUNE
Los Angeles, San Francisco y Portland—SILVERHAZEL.
Japon via Takao y Keelung—MEXICO MARU.

MARZO 18

Hongkong, Shanghai y Japon—BENRINNES.
China y Japon—ODER.
Europa via Singapore y Suez—COBLENZ
Vancouver y Victoria via Hongkong, Shanghai, Kobe, Yokohama y Honolulu—EMP. OF JAPAN.
Japon via Hongkong—KAMO MARU.
Boston y New York via Singapore, Penang, Colombo, Bombay, Suez, Port Said, Alexandria, Napoles, Genova y Marsella—PRES. GARFIELD

MARZO 19

Hongkong, Shanghai, Kobe, Osaka, Yokohama y Dairen—SOPHIE RICKMERS.
U. S. North Atlantic y Gulf ports via Singapore, Japon y Panama—KONGO MARU.
Amoy—ANKING.
U. S. North Atlantic y Gulf ports via

DE CABOTAJE

ESTE DIA

Llegadas de—

Rio Guinobatan, San Carlos, Manapla, Victorias, Bacolod y otros puertos de Negros—ROBERT O.
Iloilo via Capiz—YLOILO.
Cebu, Cagayan de Misamis y Bugo—LUZON.

MARZO 16

Tilic, Calapan, Boac, Gasan, Romblon, Capiz y New Washington—BOHOL II.
Pandan, Currimao y Aparri—LEPUS.
Cebu, Dumaguete, Dipolog, Zamboanga, Cotabato y Jolo—ISLAS FILIPINAS.
Gubat, Legaspi, Tabaco y Virac—CETUS
Donsol, Guian, Magallanes, Sorsogon y Casiguran MARINDUQUE.
Gasan, Boac, Macalelon, Sta. Cruz y Pitogo—KIM LING.
Pitogo, Macalelon, Sta. Cruz y General Luna—ZAMBOANGA
Mangarin, Coron, Culion, Cuyo, Araceli, Caramay, Puerto Princesa, Panacan y Brook's Point—DON JUAN O.

MARZO 17

Iloilo, Zamboanga, Cebu y Ilo lo—MAYON.
Iloilo y Cebu—CORREGIDOR.
Mangarin, Capiz, Romblon y New Washington—ROMBLON
Calapan, Pola, Pinamalayan, Boac, Gasan y Batangas—POLILLO.
Calapan ,Batangas, Calapan, Boac, Gasan y Pinamalayan—TAMARAW.
Cebu y Kolambugan—KOLAMBUGAN
Mariveles, Tilic, Batangas, Calapan, Ragay y Guinayangan—DOÑA ENGRACIA.

MARZO 18

Rio Guinobatan, Masbate, Calbayog, Catbalogan y Tacloban—ARGUS.
Pulupandan y Iloilo VENUS.
Casiguran, Bulan, Laoang y Catarman—FERNANDEZ HNOS.
Mangarin, Coron, Culion, Cuyo y Puerto Princesa—FORTUNA.
Borongan, Guiuan y Surigao—TAURUS.
Cebu, Maribojoc, Zamboanga, Davao, Talomo y Daliao—MACTAN.
Looc, Capiz, New Washington y Ibahay—NTRA. SRA. DE LA PAZ.
Pitogo, Macalelon y General Luna—TITO.

MARZO 19

Donsol, Bulan, Sorsogon y Rio Guinobatan—ESTEBAN RIU.
Legaspi, Tabaco, Virac, Lagonoy y Nato—DOS HERMANOS

MARZO 20

Iloilo y Pulupandan—NEGROS.
Cebu, Dumaguete, Misamis y Iligan—PANAY
Badajos, Azagra, Capiz y New Washington—NTRA. SRA. DEL ROSARIO.
Cebu, Bais, Dumaguete, Zamboanga, Cotabato y Jolo—RIZAL.

MARZO 21

Iloilo y Pulupandan—BISAYAS.
Masbate, Calbayog, Catbalogan y Tacloban—LEYTE.
Bulan, Tacloban, Catbalogan Calbayog y Masbate CHURRUCA
Cebu, Zamboanga y Davao—VIZCAYA.
Pandan, Currimao y Aparri—MAUBAN
Culion y Dipnay—GRAVINA

MARZO 23

Bulan, Sorsogon, Naga, Daet, Paracale, Sabang y Nato—PERLA.
Cebu, Dumaguete, Zamboanga, Cotabato y Jolo—CEBU.
Legaspi, Tabaco, Virac, Lagonoy y Nato—MAGALLANES

MARSO 25

Cebu, Maribojoc, Zamboanga Davao, Daliao y Talomo—BOHOL.

MARSO 27

Cebu, Bais, Dumaguete, Zamboanga, Cotabato y Jolo KINAU

MARZO 28

Cebu, Zamboanga y Davao—SORSOGON

ESTE DIA

Salidas para—

Bulan, Naga, Daet, Nato y Paracale—PERLA.
Iloilo y Pulupandan—NEGROS.
Cebu, Dumaguete, Misamis y Iligan—PANAY.
Coron, Culion, Bacuit y Malampaya—BESSIE-ANN.

MARZO 16

Aroroy, Laoang y Borongan—SAMAR.
Rio Guinobatan, San Carlos, Manapla, Victorias, Bacolod y otros puertos de Negros—ROBERT O.
Pandan, Currihao y Aparri—ISIDORO PONS.
Cebu, Cagayan de Misamis y Bugo—LUZON.
Masbate, Calbayog, Catbalogan y Tacloban—LEYTE.
Tacloban, Catbalogan, Calbayog y Masbate—CHURRUCA.
Iloilo—ILOILO.
Rio Guinobatan, Gubat, Legaspi, Tabaco y Virac—CETUS.
Cebu, Bais, Dumaguete, Zamboanga, Cotabato y Jolo—KINAU.
Cebu, Zamboanga y Davao—SORSOGON.
Legaspi, Tabaco, Virac, Lagonoy y Nato—MAGALLANES.
Badajos, Azagra, Capiz y New Washington—NTRA. SRA. DEL ROSARIO.

MARZO 17

Iloilo y Pulupandan—BISAYAS.

MARZO 18

Cebu, Dumaguete, Dipolog, Zamboanga Cotabato y Jolo—ISLAS FILIPINAS
Donsol, Bulan, Magallanes, Sorsogon y Casiguran—MARINDUQUE.
Gasan, Boac, Macalelon, Sta. Cruz y Pitogo—KIM LING
Mariveles, Tilic, Batangas, Calapan, Ragay, Calatagan y Guinayangan—DOÑA ENGRACIA.

MARZO 19

Iloilo, Zamboanga y Cebu—MAYON.
Tilic, Calapan, Boac, Gasan, Romblon, Capiz y New Washington BOHOL II.
Mangarin, Capiz, New Washington y Romblon—ROMBLON.
Cebu y Kolambugan—KOLAMBUGAN.
Calapan, Batangas, Calapan, Boac, Gasan y Pinamalayan—TAMARAW.
Calapan, Pola, Pinamalayan, Boac, Gasan y Batangas POLILLO.

MARZO 20

Iloilo y Cebu CORREGIDOR.
Pulupundan y Iloilo—VENUS
Mangarin, Coron, Culion, Cuyo y Puerto Princesa—FORTUNA.
Casiguran, Bulan, Laoang y Catarman—FERNANDEZ HNOS.
Cebu, Maribojoc, Zamboanga Davao, Talomo y Daliao MACTAN
Rio Guinobatan, Masbate, Calbayog, Catbalogan y Tacloban—ARGUS.
Pitogo, Macalelon y General Luna—TITO.

MARZO 21

Donsol, Bulan, Sorsogon y Rio Guinobatan—ESTEBAN RIU.
Cebu, Bais, Dumaguete, Zamboanga, Cotabato y Jolo—RIZAL.
Looc, Capiz y New Washington—NTRA. SRA. DE LA PAZ

MARZO 23

Cebu, Zamboanga y Davao—VIZCAYA.
Legaspi. Tabaco y Virac—DOS HERMANOS.

MARZO 25

Cebu, Dumaguete, Dipolog, Zamboanga, Cotabato y Jolo—CEBU.

MARZO 27

Cebu, Maribojoc, Zamboanga, Davao, Daliao y Talomo—BOHOL.

MANILA STEAMSHIP COMPANY

Vapor "VIZCAYA" . . . . Saldra para Cebu, Zamboanga y Davao el 23, de Marzo, a las 5 p. m.
Vapor "SORSOGON" . . . Saldra para Cebu, Zamboanga y Davao el 16 de Marzo, a las 5 p. m.
Vapor "BISAYAS" . . . . . Sale para Iloilo y Pulupandan los Domingos, a las 8 a. m.
Vapor "VENUS" . . . . . Sale todos los Miercoles, a las 6 p. m. para Pulupandan e Iloilo.
Vapor "CHURRUCA" . . . Saldra para Tacloban, Catbalogan, Calbayog y Masbate, el 16. de Marzo, a las 12 del dia.
Motor "PALAWAN" . . . Saldra para Cebu, Jolo, Cagayan de Sulu y Balabac el . . . . . .

803-05 Muelle de la Industria
Teléfono No. 2-27-94
P. O. Box 121

PARA CARGA Y PASAJE
ELIZALDE Y COMPAÑIA

Pasajeros que llegan y salen

Por el *Tjisondari*, de Sourabaya y Makassar: Coronel Charles E. Jacques y señora, C. M. David y señora, Miss A. Apcar, Hermana Schurmann y Miss Rennick.

Por el *Tjisondari*, para Hongkong: Dorothy E. Motier, A. M. Charlton y F. G. Fahrlon e hija.

Por el Bisayas, de Iloilo y Pulupandan: C. Fernandez, Federico Perez, Pedro Cruz, N. G. Pope, Mr. Peck, Mrs. Peck, Mr. Thompson, Mrs. Thompson, Sra. Francisca de Angeles, Sr. Dy Buncio, V. Dy Buncio, Mr. Cannon, Jose Magallanes, Srta. Ney A. Gonzaga, Sra. Irene de la Vara, Srta. Rosita Araneta, Sra. Luisa Araneta, Sr. Araneta, A. C. Bautista, Srta. Pura Gentugaya, Srta. Angeles Escarilla, Sr. Tomas Locsin, J. Tinsay, Ang Chuan, Ang Hio, Emilio Santos, Sra. Lourdes Chaves, Sra. Felisa Sumacolog, Sra. Anatalia Sumacolog, Miguel Serra, Srta. Exaltacion Maragilla, Srta. Paulina Unica, Ygnacio Unica, Rodolfo Garbanzos, Vicente Torrenueva, Melecio Marasigan, Pedro Arches, J. Vicente, Ong Pao, Po Que Chiao, Po Kiat, Y. Gonzales, Leo Rivera, Godofredo Pamares, Simplicio Palmares, Simplicio Palencia, Basilio Larida, Sra. Losanta Franco, Sra. Paz Labungan, Vicente Palma, Alfredo Juanillo, Manuel Feria, K. Muriyama, Mrs. K. Muriyama, Roberto Ereñeta, Carlos Solinap y otros.

Razón aboga por reformas

(*Continuación de la página 1*)

politica economica, una falta que fue secuela necesaria de nuestra dependencia politica. Esta dependencia esta por cambiarse y asi nos veremos en situación de bosquejar nuestras politicas economicas propias, ya por legislacion, ya por la protección venida directamente del pueblo.

"Por tanto, ofrecemos al pueblo, como un remedio inmediato de nuestros males economicos, una reforma nacional de proteccionismo, que requiera estricta cuenta de todas las clases, que demande de todos la sumisión a una rigida disciplina economica nacional."

Con respecto a la reforma de la enseñanza, dijo:

"Una reforma escolar en el sentido de enseñar a nuestra juventud a apreciar, preservar y amar, sobre todo, las cosas que producimos o las cosas que manejamos, no puede ser lesivo a un alto concepto de la dignidad nacional."

Termino definiendo el proteccionismo como la fe en el pueblo, en su equidad, su justicia, y en su predisposición a supeditar su voluntad personal al acervo comun de la felicidad nacional. El proteccionismo es el nacionalismo verdadero. Y tiene que ser humanitario, en el sentido de que el hermano no explote al hermano, de que el comerciante no deje tullido al consumidor, y de que el fabricante no se entronice sobre los despojos de la pobreza del pueblo.

SANTUARIO DE NTRA. SRA. DE LOURDES

(PP. Capuchinos) Manila

Horario de misas en dias de labor: de 5:30 a 7. Todos los sábados se canta la misa de 6 en honor de la Virgen de Lourdes, aplicándola por todos los asociados de la Archicofradia. Al final se cantan la Salve y los Gozos. Los primeros viernes del mes la misa de comunión general es a las 6:30 y a continuación la consagración al Corazón de Jesús. Los primeros sábados para honrar a la Virgen y como acto reglamentario de la Archicofradia de Ntra. Sra de Lourdes se celebra a las 6 la misa de Comunion general. Las misas se dicen cada media hora hasta las 8 inclusive. La función de la tarde comienza a las 5:45. Todos los dias a las 7:30 de la tarde se cantan la Salve y los Gozos en honra de la Virgen Sma. Todos los domingos hay catequesis por la tarde durante una hora siguiendo a continuación el rezo del Santo Rosario, bendición del Smo. Salve y Gozos. Los primeros jueves la misa de 6:30 está dedicada a los niños. Los domingos y fiestas de obligación las misas son: 5:30, 6, 6:30, 7, 7:30, 8, 8:10. En todas las misas se lee el Evangelio y se hace una breve exhortación doctrinal o homiletica.

VALORES Y ACCIONES

VIERNES, 15 DE MARZO, 1935

DE FRANCISCO REYES

Plaza Moraga No. 20 Telefonos 22013 y 23440

Viernes, 15 de Marzo de 1935

	Vend.	Compr.	Ventas
MINAS:			
ACCIONES			
Antamok	.83	.82	—
Atok Gold	.15	.14½	—
Baguio Gold Mining Co.	.32½	.32	—
Balatoc Mining Company	$9.00	—	—
Benguet Consolidated Mining	12.50	12.40	—
Benguet Exploration	.17½	.17	—
Big Wedge	.11½	.10	—
Equitable	—	—	—
Gold Creek	.39½	.39	—
Ipo	1.30	—	—
Itogon	.37½	.37	—
Suyoc	.25	.24	—
COMERCIALES E INDUSTRIALES:			
San Miguel Brewery	—	85.00	91.00
Compañia Maritima	—	—	—
Botica Boie (Ord.)	—	—	—
Botica Boie (Pref.)	—	90.00	—
H. E. Heacock & Co. (Ord.) (Pagado)	—	90.00	—
E. E. Heacock & Co. (Pref.) (Pagado)	—	—	—
Philippine Education Company (Pref.) (Pagado)	—	—	—
Philippine Education Company (Ord.) (Pagado)	—	30	—
Philippine International Corporation	—	—	—
El Hogar Filipino 7%	—	—	—
La Urbana Liberados "C" 8%	—	—	—
El Ahorro Insular	200	—	—
BANCOS:			
Banco de las Islas Filipinas	90	—	80
Hongkong & Shanghai Banking Corporation	—	1.600	1.500
China Banking Corporation	—	—	—
Chartered Bank of India, Aust. & China	—	—	—
Peoples Bank and Trust Company	—	—	—
INDUSTRIA:			
Central Azucarera de Tarlac	—	100.00	—
North Negros Sugar Co.	—	—	—
Pilar Sugar Central	—	120.00	—
Central Azucarera de Bais	—	—	—
Central Azucarera La Carlota	—	130.00	125.00
Central Azucarera Sara-Ajuy	—	—	—
Victoria Milling Co., Inc. (Ord.)	100.00	70.00	62.00
Pampanga Sugar Co.	—	.40	43.00
Victorias Milling (Pref.)	.88	80.00	—
Hawaiian Philippine	—	—	—
Kabankalan Sugar Co., Inc.	—	140.00	—
Central Luzon Milling Co., Inc.	—	—	—
Talisay-Silay Milling Co., Inc.	—	—	—
Central Azucarera Mount Arayat Inc.	—	80.00	—
OBLIGACIONES:			
Central Azucarera de Tarlac	—	—	—
Pilar Sugar Central	—	—	—
North Negros Sugar Co.	—	—	—
M. E. Company, Ltd.	—	—	—
SEGUROS:			
Filipinas Compañia de Seguros	—	5.000	—
Insular Life Assurance Company, Ltd.	—	350	—
Philippine Guaranty Company, Inc.	—	350	—
Union Insurance Societ vof Canton	617.00	—	—

DEL MANILA STOCK EXCHANGE

Viernes, 15 de Marzo de 1935

MINAS			
Abra Mining Co.	.45	.35	.40
Agno Placer M.C.	.05		
Ambassador	.06½	.05½	.06
Antamok G.M.C.	.83	.82	.82 .82
Atok G.M.C.	.83	.82	.82 .82
Baguio G.M.C.	.32½	.32	
Balatoc M.C.	38.50	37.50	38.00
Benguet ConsoL	12.50	12.40	
Benguet Expl.	.18	.17½	.17½ .17½
Benguet Golfields	.11		
Bid Wedge M.C.	.11	.10½	
Demonstration	.26½ V	.26	.26 .26
Equitable Expl. Co.	.25		
Fortuna Golfields M.C.	.10½	.08½	
Gold Creek M.C.	.39½	.33½	.39 .39
Gold River M.C.	.17	.16½	.17
Goldwave Expl. Co.	.09		
Ipo G.M.I.	1.25	1.15	1.20
Itogon M.C.	.37	.36½	.37
Mankayan G.M.	.10	.09	
Midas Gold M. C.	—	—	— —
Mineral Resources Inc.	.08½	.08	
Salacot M.C.	.17½	.17	.17 .17
San Mauricio M.C.	.19	.18½	.18½ .18½
Shevlin G M C.	—	—	— —
Southern Cross	.24		
Suyoc Consol.	.25	.24	
United Paracale	.31½	.31	
Virac Expl. Co.	.13½	.12½	.13 .13
Northern Mining	.12	.11	

TOTAL DE ACCIONES VENDIDAS
231,480

VALOR APROXIMADO
₱ 80,190

AZUCAR			
Bacolod-Murcia	—	10.00	—
Bogo-Medellin Co.	—	—	—
Calamba Sugar (Com.)	—	—	—
Calamba Su. (7% Pref.)	—	—	—
Cebu Sugar Co.	—	—	—
Central Azu. Bais	525	—	—
Central Azu. La Carlota	140	130	—
Central Azu. Tarlac.	120	110	—
Central Luzon Mg. Co.	100	—	—
Hawaiian-Philip. Co.	—	—	—
Kabankalan Sugar Co.	—	—	—
Luzon Sugar Co.	—	—	—
Mount Arayat Sug. Co.	—	—	—
North Negros Sugar Co.	—	—	—
Pamp Sugar Dev Co.	—	88.00	—
Pilar Sugar Central	—	—	—
Talisay-Silay Central	—	11.50	—
Victoria Mil. Co. (Ord.)	—	—	—
Do. Mil. (9% Pref.)	—	—	—
BANCOS			
Bank of the P. I.	—	80.00	—
Chartered Bank	—	£15	—
China Bank	—	48.00	—
Hongkong Bank (Hk.)	—	—	—
Do. (Londres)	£133	—	—
Peoples Bank	—	—	—
BONOS			
Azucarera de Tarlac 8%	—	1000	—
North Negros 8%	—	—	—
Pilar Sugar 8%	—	—	—
COMERCIAL E INDUSTRIAL			
El Ahorro Insular 7%, 8%, 9%, 10%	—	—	—
El Hogar 7%	—	—	—
Do. Do. 6%	—	—	—
Insular Drug Co.	7.75	—	—
Peoples Mort. Inv. Co.	—	—	—
Do. Do. "B"	—	—	—
Do. Do. 7½% (Pref.)	—	—	—
Philip. Education (Ord.)	30.00	—	—
Do. D. (Pref.)	50.00	—	—
Pampanga Bus Co.	105	—	—
San Miguel Brewery	100	90.00	—
SEGUROS			
Filipinas	—	3600	—
Insular Life	—	360	—
Philippine Guaranty	—	360	—
Union of Canton	—	—	—
Canton Insurance	—	—	—

CAMBIOS DEL BANCO DE LAS ISLAS

Viernes, 15 de Marzo de 1935

Bar., Bilbao y Madrid	A la vista	138.25
España Provincias	A la vista	138.75
España Pueblos	A la vista	139.25
Londres	A la vista	24—13/16
Londres	G.T.	24—3/4
N. Y. y S. Francisco	A la vista	200 75
N. Y. y S. Francisco	G.T.	201.25
Amoy	G.T.	78.75
Amsterdam	G.T.	71—7/8
Amberes	G.T.	208.25
Bangkok	G.T.	9.75
Batavia	G.T.	71—5/8
Bombay	G.T.	136—1/8
Hamburgo	G.T.	120—7/8
Hongkong	G.T.	97.50
Kobe	G.T.	56.75
Milan	G.T.	585.00
Paris	G.T.	745.00
Praga	G.T.	1130.00
Peiping y Tientsin	G.T.	79.50
Saigon	G.T.	138.25
Shanghai	G.T.	78.75
Singapore	G.T.	113.75
Sydney	G.T.	30—1/2
Vancouver	G.T.	203.25
Wellington	G.T.	30—1/4
Zurich	G.T.	150.25
TIPO DE COMPRA		
Barcelona	A la vista	135.00
Kobe	60 d/s	L/C 55.00
Londres	A la vista	25—/12
Londres	90 d/s	L/C 25—11/16
N. Y. y S. Francisco	A la vista	199.75
N. Y. y S. Francisco	60 d/s	L/C 198.75
TIPO DE COMPRA:		
Nueva York	G.T.	476.65
Londres	G.T.	475.65
PLATA EN BARRA:		
Nueva York	1 Oz	0.59
Londres	1 Oz	27—3/16

CAMBIOS DE MIGUEL PUJALTE

Viernes, 15 de Marzo de 1935

PLATA:		
Londres	27—3/8	27—7/16
Nueva York	58—7/8	...
LONDRES—Teleg	2/0—15/16	P9.6341
a la vista	2/0—15/16	9.6241
N. YORK—Teleg	⅝% pr.	
a la vista	5/8	
FRANCIA—Teleg	7.45	
a la vista	do.	
ESPAÑA—Teleg	138—1/4	
a la vista	138—1/4	
Provincias	138—1/8	
HONGKONG	98—7/16	
SINGAPORE	113—1/4	
SHANGHAI	78—3/4	
INDIA	137—1/4	
JAVA	72	
DOLLARS ESPAÑA	7.30	
LIBRAS NUEVA YORK	476—3/4	
LIBRAS ESPAÑA	34.81	
FRANCOS LONDRES	72.21	
PESETAS NUEVA YORK	13.70	
JAPON	56—5/8	
AMOY	78—3/4	

BANCO NACIONAL

Viernes, 15 de Marzo de 1935

Nueva York		⅝% pr.
Nueva York	A la vista	⅝% pr.
Londres	G.T.	2/0—13/16
Londres	A la vista	2/0—7/8
Amsterdam	G.T.	72
Berna	G.T.	150—3/8
Milan	G.T.	590
Paris	G.T.	740
Madrid	A la vista	138—1/2
Singapore	G.T.	114—1/4
Japon	G.T.	56—7/8
Shanghai	G.T.	78—1/2
Hongkong	G.T.	97—1/2
India	G.T.	136—3/8
Java	G.T.	72—1/4
Hamburgo	G.T.	82—3/4
Peiping y Tientsin		79—1/4
Para retirar letras de cambio sobre E. U.:		
A la vista		1⅛ pr.
G T		1¾% pr.
Plata, Londres, Al Contado		27—3/8
Plata, Londres, Remision		27—7/16
Plata, Nueva York		58—7/8
Descuento del Banco del Inglaterra		—
Plata en barra:		
Nueva York, Londres		4.76—75
Londres, Nueva York		4.75—3/4

El azucar en Nueva York

(Cortesia de la American Oriental Finance Corporation)

AZUCAR MUSCOVADO EN NUEVA YORK

ANTIGUO CONTRATO No. 1 (Base cubana)

	Miercoles, Marzo 13		Jueves, Marzo 14		
	Cierra Oferta	Demanda	Oferta	Cierra Demanda	
Marzo	2.06 Dem.	2.02	2.02 Oferta	2.04	Gano .02
Mayo	2.08—2.10	2.07—2.08	2.07—2.08	2.09—2.10	" .02
Julio	2.13—2.15	2.12—2.13	2.12—2.13	2.15—2.16	" .03
Sept.	2.18—2.19	2.17—2.18	2.17—2.18	2.21—2.22	" .04
Dec.	2.24—2.24	2.23—2.24	2.22—2.24	2.27—2.28	" .04
VENTAS:	4,000 toneladas		6,000 toneladas		

CONTRATO No. 3

(Bajo el cual puede entregarse azucar filipino)

Marzo	2.02—2.03	2.02	2.02—2.04	2.04	Gano .02
Mayo	2.08—2.08	2.06—2.08	2.06—2.06	2.08—2.09	" .01
Julio	2.14—2.14	2.12—2.13	2.12—2.12	2.15—2.16	" .03
Sept.	2.18—2.18	2.17—2.18	2.17—2.17	2.20—2.21	" .03
Dec.	2.23—2.23	2.22—2.23	2.22—2.22	2.27—2.27	" .04
VENTAS:	6,000 toneladas		10,000 toneladas		

Precios en el mercado de Manila

De Mañeru & Co., Inc.

Viernes, 15 de Marzo de 1935

COPRA

Corriente	P 9.80—
Buen Corriente	10.80—
Semi-resecado	11.40—
Resecado	12.40—

Precio por 100 K.

ABACA: Precio por pico		
Grado AB	₱15.25—	15.50
" CD	13.25—	13.50
" E	9.75—	10.00
" F	8.50—	
" G	5.75—	
" H	4.75—	
" I	6.75—	
" J-1	6.00—	
" S-2	7.00—	
" S-3	6.00—	
AS — J-2	5.25—	
" K	4.25—	
" L-1	3.75—	
" L-2	3.25—	
" M-1	3.50—	
" M-2	3.00—	
" ML	2.75—	
" DM	2.50—	
Precio por fardo		
Ovile 1	10.00—	
" 2	7.50—	
" 3	5.00—	
Damage 1	11.00—	
" 2	9.00—	
" 3	5.50—	
" 4	4.50—	
Tow 1	6.75—	
" 2	5.75—	
" 3	4.75—	
Canton No. 1	7.00—	
" 2	5.50—	
" 3	5.50—	
" 4	4.50—	
Manila Maguey No. 1	P....	—
" " " 2	3.50—	
" " " 3	3.25—	
" " " 4	2.75—	
Surtido	3.25	

OBSERVACIONES

Mercado de Copra—Nominal
Id. de Abaca—Id.
Id. de O. T. Y.—id.
Id. de Canton—id.
Id. de Maguey—id.

EXISTENCIA DE GANADO

Jueves, Marzo 14

Dia anterior	301
Arribos	41
Sacrificados	85
Muertos	ninguno
Reexpedidos	1
Restan	256

PRECIOS DEL PETROLEO

Viernes, Marzo 15

De la Socony-Vacuum Corp.
Galio—P4.10 dos latas
Cometa—P5.00 caja
White Rose—P5.20 caja
De la Texas Co., Inc.
Carabao—P4.10 dos latas

PRECIO DEL PETROLEO CRUDO

Petroleo Crudo Socony—P42.00 tonelada metrica.
Petroleo crudo Texaco P6.98 tambor de 50 galones.

PRECIO DE LA GASOLINA

De la Socony-Vacuum Corp.
Socony—P6.65 dos latas
0.16 litro
De la Texas Co., Inc.
Texaco—P6.65 dos latas
0.16 litro

PRECIOS DEL AZUCAR

Viernes, Marzo 15

El centrifugado de exportación de Manila, P7.00-P7.05, Iloilo P7.00-P7.05. Consumo local P8.00.

PRECIOS DE LA CARNE

Viernes, Marzo 15

Segun la oficina de comercio e industria los precios de la carne este dia fueron los siguientes:

Cerdo primera P0.50-P0.55; segunda P0.45-P0.50; carne nativa primera P0.60-P0.65; segundo P0.50-P0.55 tercera P0.40-P0.45.

Carne importada: primera P0.80-P0.90; segunda P0.70-P0.80; tercera P0.50-P0.60.

Cotizaciones del Arroz

Viernes, Marzo 15

Las transacciones del arroz esta mañana se hicieron con los precios siguientes:

PRECIOS DE LA OFICINA DE COMERCIO

NUEVA COSECHA

ELONGELONG:		Nueva Cosecha
1.a clase		P4.80—P4.90
2.a clase		4.70— 4.80
MACAN:		
1.a clase		4.40— 4.50
2.a clase		4.30— 4.40

Ocho ofertas por los bonos

(*Continuación de la Pág. 1*)

Esta mañana se abrieron los pliegos de la licitacion, y, aunque nada hay decidido en definitiva, el interino Tesorero Insular, Sr. Ramos, presidente de la Junta de Licitacion, se declara partidario de formular dos recomendaciones concretas al Gobernador General y el Secretario de Hacienda. Una, es que se adjudique la licitacion parcial a los dos post

Rosenquist da un toque de atencion a los azucarero

La situacion de la copra es peor de lo que antes se temia, dice Balmaceda

Aun con los precios muy altos de estos días, los cocaleros obtienen menores ingresos

Que la situación coprera en las provincias de Tayabas y Laguna, es mas grave de lo que anteriormente se temia, es lo que esta mañana declaró el Director Cornelio Balmaceda, de la Oficina de Comercio, que ha regresado de un viaje de estudio de la situación coprera en las dos provincias.

Según el Director Balmaceda, en algunos sitios, la perdida asciende al 90 por ciento de la producción normal, mientras que en otros, del 70 al 80 por ciento, y en el restante, no baja del 60 por ciento.

Los habitantes también dijeron al Sr. Balmaceda que despues del tifon sus cocos fueron sacudidos por temblores que perjudicaron las frutas tiernas de la planta.

"Varios plantadores me demostraron sus libros", dijo el Sr. Balmaceda, "y en ellos vi que la merma de la cosecha es muy considerable".

Un prominente coprero que antes tenia una cosecha trimestral de 133,000 cocos, ahora apenas si puede recolectar 23,000 cocos, segun sus apuntes. Otro que cosechaba 10,000, apenas puede obtener mil cocos.

Una compañia de coco disecado de Laguna, igualmente, esta pasando grandes dificultades en conseguir cocos para su industria, teniendo que obtenerlos de sitios muy lejanos.

Los precios del coco en la región aumentaron de P5 a P35 el millar, peo aun con esto, los plantadores dicen que antes tenian mas ingresos, apesar del precio reducido, que hoy dia.

Tal pedirán a Quezon los...

(*Continuación de la página 1*)

te el que los filipinos estudiaran el funcionamiento de la ley en todos sus aspectos comerciales, para tratar de pedir la revisión de aquí a dos o tres años, si se cree conveniente. Los partidarios de este plan dicen que de todos modos no se causará ningún daño durante la primera mitad del gobierno transitorio, porque durante ese tiempo no entrarán en vigor las claúsulas de los derechos de exportación.

Habrá tiempo bastante para revisar las disposiciones a la luz de la política comercial que ahora se están trazando aquí. El Gobernador Murphy ha declarado que deben ahora establecerse los principios esenciales para la futura política comercia, a fin de que se puedan planear las empresas financieras del futuro con alguna garantía de seguridad.

La Constitución aprobada por los departamentos

Al mismo tiempo, Murphy ha informado que todos los departamentos del gobierno de Washington han emitido ya sus opiniones extraoficiales sobre la Constitución, existiendo en general perspectivas favorables. Se dirá al Presidente Quezon que la Constitución es aceptable.

Como se ha anunciado, Murphy ha conferenciado con el Fiscal General Homer S. Cummings, diciendo que es probable que la Constitución será aprobada, aunque no reveló si se propondrían ligeras modificaciones después de su conferencia con el secretario auxiliar de Estado Robert Walton Moore.

Sugiere el apoyo al servicio transpacífico

Murphy dijo también que es de suma importancia que el importante servicio aéreo proyectado en el Pacífico de California a Filipinas debe ser fomentado y merecer toda la ayuda posible.

Gibson rechaza toda influencia en sus conclusiones

En cuanto al Senador Ernest W. Gibson, de Vermont, éste negó que sus afirmaciones recientes hayan sido influidas por los últimos acontecimientos de aquí ni por el discurso del Comisionado Residente Pedro Guevara en la Cámara de Representantes.

"Yo no he sido en lo más mínimo influido por el discurso del Sr. Guevara. Mis conclusiones están basadas totalmente en los resultados de mi observación y de mi investigación en las islas. Creo deber mío exponer mis puntos de vista al Congreso sin recomendaciones, pero con sugestiones a los filipinos." dijo el Senador por Vermont.

Washington, 4 de marzo.—El Gobernador General Frank Murphy ha reanudado esta mañana sus conferencias sobre problemas filipinos con el Secretario de Estado Cordell Hull, pasando después a hablar brevemente con el secretario auxiliar Moore y el jefe de la División del Extremo Oriente Hornbeck.

Murphy piensa conferenciar este día con el Fiscal General Homer S. Cummings sobre la Constitución de Filipinas.

Este día, Murphy ha sido informado de que el domingo llegaría la Misión encabezada por el Presidente del Senado Quezon.

El Gobernador General está deseando dar cima a sus gestiones aquí para volver a Manila. Entretanto, como se dijo ya ayer, ha pedido que se le reservara pasaje desde Nueva York en el vapor italiano "Saturnia", que partirá de dicha ciudad el 27 de marzo. Si se retrasa, tal vez embarcará en el "Rex", que zarpará el primero de abril. Si todavía no le es posible salir en tal día, probablemente volverá, vía Pacífico, en lugar de continuar el viaje alrededor del mundo.

POSADAS INTERCEDE POR VARIOS CHOFERS

Por teléfono gestiona que sean perdonados varios infractores

Una especie de amnistía se ha declarado esta mañana en la ciudad, cuando el Alcalde Juan Posadas decidió atender una peticion de un grupo de choferes denunciados por infraccion de reglamentos sobre el numero de pasajeros de sus coches, que iban acompañados por el concejal Mateo Herrera.

Durante los dias del Carnaval el Alcalde, humanizando la aplicacion de las ordenanzas, pero bajo condiciones estrictas de que los choferes andarán con sumo cuidado para la seguridad de sus pasajeros, ejerció una politica de tolerancia en cuanto al numero de pasajeros de los auto-calesas.

Aprovechandose de esta circunstancia, los que tiene querellas pendientes en el Juzgado Municipal, han decidido apelar a la generosidad del Alcalde esta mañana, y el Alcalde para complacerles estuvo telefoneando a las oficinas correspondientes, viendo lo que se podia hacer en relacion con la peticion.

Invasión con bolos y teas...

(*Continuación de la pág. 1*)

banderas rojas

Decididos a vengarse, Capis y sus hombres atajaron a uno de los aparceros de Suarez que estaba en camino a sus trabajos y le amenazaron con matarle a él y sus compañeros si no abandonaban sus trabajos en la plantación del hacendero. Transcurridos dos días desde que lanzaron esta amenaza y viendo que los terratenientes se negaban a abandonar sus trabajos, Capis y sus hombres, armados de bolos, invadieron la plantación de Suarez y enarbolaron en torno de la hacienda, banderas rojas con esta inscripción: "sangre".

Incendiarios en acción

Los comunistas invadieron las chozas de los terratenientes y amenazaron con matarles si intervenían en defensa del hacendero. Después se esparcieron por la plantación, llevando mechas incendiarias para quemarla. Mientras el fuego comenzaba a devorar los cañadulzales, los comunistas avanzaron hacia la casa de Suarez, decididos a matarle, pero la llegada de los policías frustró sus propósitos.

Salvados por aparcero leal

Los policías, obrando con rapidez y con decisión, arrestaron a los doce, dispuestos a hacer fuego sobre ellos si no se rendían pacíficamente. Los comunistas trataron al principio de ofrecer resistencia, pero previendo que saldrín derrotados, se entregaron.

La policía fué informada del atentado por un terrateniente que corrió por muchas millas hasta la casa-municipio, logrando conducir a muchos agentes a la plantación, antes de que hubiera derramamiento de sangre.

Como secuela de la intensa campaña urgida contra los radicales por el Speaker Paredes y el Sub-Secretario Guinto, las autoridades locales están decididos a obrar con firmeza contra estos agitadores.

Nadie quiere defenderles

Querellas por amenazas y por coacción ya han sido presentadas contra los doce agitadores y se espera la vista de la causa dentro de poco. Se ha sabido que hasta la fecha ninguno ha podido prestar fianza para su libertad provisional. Todos los abogados a quienes se han acercado para que les defienda, se han negado.

Desmanes en Sta. Rita

En el pueblo de Sta. Rita, las actividades comunistas también están en auge, como lo demuestran los muchos casos de incendiarismo que han cometido en los cañadulzales. Durante los ultimos cuatro días, han causado gran devastación en aquel pueblo. Puntas de caña de un joven plantador, que iban a ser plantadas para la próxima cosecha, fueron quemadas. Muchos carabaos de los terratenientes que se negaron a abandonar los trabajos fueron muertos.

¿Munícipe complicado?

Se espera el arresto inmediato de los autores de estos atropellos, pues ya se han reunido pruebas suficientes contra ellos. También se espera el arresto de un alto funcionario municipal por ser el jefe de una organización anti-gubernamental, que se presenta bajo el disfraz de una agrupación obrera.

LISTA OFICIAL DEL GRUPO QUE VA CON PAREDES

Altos funcionarios figuran en la comitiva que sale esta noche

La lista oficial de funcionarios que a las nueve de esta noche saldrán de Manila a bordo del "Bustamante", para viajar con el Speaker Paredes, segun nota facilitada por el Sub-secretario Guinto, es la siguiente:

Speaker Quintin Paredes; el secretario del Speaker, Sr. Lara; el Secretario de la Camara de Representantes, Sr. Eulogio Benitez, taquigrafos Del Rosario, Gonzales y Lopez, los Reps. Pedro Magsalin, Guillermo Z. Villanueva, Eugenio Perez y Jose Arca. Estos cuatro representantes no figuraran oficialmente y acompañaran a la comitiva en todo el viaje pero abonaran sus gastos.

Ademas, los departamentos de Hacienda, Interior y Agricultura envian a los siguientes funcionarios: Sub-secretario Leon G. Guinto del Interior; el Director Teopisto Guingona de la Oficina de Tribus no Cristianas; el Coronel Victorino Luna, jefe del cuerpo medico de la Constabularia, que ha sido agregado como medico oficial de la comitiva, el Comandante Federico Oboza, el Secretario particular del Sub-secretario Guinto, Pacifico Albano, y el taquigrafo Isaias del Rosario.

Por el Departamento de Agricultura y Comercio, iran el Director Florencio Tamesis de la Oficina Forestal, el Director Auxiliar de Terrenos, Jose P. Dans y el jefe de la division de semillas y plantas de la oficina de Fitotecnia, Marcelino Constantino.

Por el Departamento de Hacienda, ha sido designado el agente especial Sr. Jacinto Kamantigue.

Como representantes de la prensa iran los Sres. Montano D. Nazario, Cipriano D. Cid y Vicente R. Navarro.

Ademas de estos otros particulares han sido aceptados por el Speaker para acompañar a la comitiva, como el Gobernador Vicente Formoso de Cagayan y otros mas.

EL MATADOR DRILLON SE DECLARA NO CULPABLE

Margarito Drillon, que está acusado por asesinato por la muerte de su alegado rival Getulio Redaza a quien disparo con su revolver el 7 de los corrientes a la sazon en que se habian encontrado en Intramuros, fue esta mañana informado de la querella en la sala presidida por el Juez Padilla, del juzgado de primera instancia de Manila.

Drillon se declaró no culpable. En vista de que se halla detenido y sin fianza, por no haberse recomendado ninguna en vista de la gravedad del delito, la vista de su causa se tendrá que fijar para muy pronto.

F. Jayme, tesorero de los Sweepstakes

(*Continuación de la pág. 1*)

blema es importante y lo tomara en consideración en fecha temprana. Sugestiones en este sentido hechas por el Profesor Ismael Amado seran debidamente consideradas, dijo. Los puntos salientes del memorandum sometido por el Profesor Amado al presidente de la Junta de Fideicomisarios van a continuación:

"1. Se debe prescindir del requisito de la fianza personal o en metalico en lo que se refiere a los agentes de Sweepstake en el extranjero. En los paises que prohiben la venta de billetes de loteria, tal requisito no puede cumplirse sin infringir las disposiciones del codigo penal. Si los agentes son escogidos tras maduro juicio, se vera que, en general, los vendedores propenden a obrar honrosa mas que deshonrosamente. Naturalmente, habra algunos agentes que iran por mal camino, haciéndose estafadores. Pero contra estos agentes sin escrupulos, la oficina de Sweepstake tiene adecuados medios de salvaguardia. Si el método de la fianza personal o en metalico es el mejor, ¿por que otras organizaciones de Sweepstake, de mayor experiencia que la nuestra, no han creido conveniente adoptarlo? Si el método de no requerir fianza es malo, ¿por que la venta del Sweepstake irlandes, realizada en todas partes por agentes no afianzados, produce sumas fabulosas año tras año?

"2. El hecho de que un agente en Shanghai, en septiembre pasado, vendio cincuenta libritos en tres semanas y obtuvo un pedido de P10,000 para las carreras de 1935, demuestra que Shanghai puede ser inteligentemente explotada como un centro de distribución para otras partes de China.

"3. El comprador extranjero es muy dado a sospechas. Particularmente, si no sabe nada de Filipinas,—y esto sera lo comun—demanda seguridades no solo de que el "billete de Manila" es genuino y de que el sorteo se hara "sin trampas", sino tambien de que el vendedor local es una persona digna de confianza. La oficina del Sweepstake debe enviar al extranjero a un representante cualificado para buscar a agentes eficientes y dignos de confianza en grandes centros de población y llevar a cabo, al mismo tiempo, un discreto programa de publicidad tendente a disipar toda suspicacia.

De provincias vienen hoy otras nuevas candidatas

Srta. PILAR ARRIOLA de Manila

Srta. CARMEN LOPEZ de Manila

Srta. REMEDIOS IBARRA de Pampanga

Sra. Juanita Zulueta de Ricohermoso de Marinduque

Sra. Eusebia F. de Malvar de Laguna

Sra. Belen Enrile de Gutierrez de Bulacan

(*Continuación de la Pág. 1*)

nila;

Srta. Pilar Arriola, alumna de la Universidad del Centro Escolar, para Manila:

Sra. Juanita Zulueta de Ricohermoso, esposa del Dr. Timoteo P. Ricohermoso, Delegado a la Asamblea Constituyente, para Marinduque y

Srta. Remedios Ibarra, graduada de Farmacia de la Universidad de Filipinas y Gerente de la Farmacia Ibarra, para Pampanga.

Las bases y otros pormenores del Concurso aparecen en el anuncio de la Página 2.

El estado actual del concurso es el siguiente:

ALBAY—
Sra. Rafaela S. de Vera
BATANGAS—
Sra. Jacinta F. de Yatco
Sra. Resurección Bunyi de Santana
Srta. Charity Crow
Srta. Corazon Agoncillo
Srta. Maria Y. Orosa
Srta. Concepción A. Aguila
BULACAN—
Srta. Vicenta R. Tengco
Srta. Lulu de la Paz
Sra. Belen Enrile de Gutierrez
CAGAYAN—
Srta. Consuelo Arranz
CAPIZ—
Srta. Elvira R. Altavas
Srta. Daisy Hontiveros
CAVITE—
Sra. Carmen A. de Melencio
Sra. Clarita A. T. Tirona
Srta. Natividad Ossorio
Sra. Felicidad Leon de Joya
Srta. Paz Guinto
CEBU—
Sra. Josefina R. Reyes
Srta. Maria Osmeña
ILOCOS NORTE—
Srta. Paciencia G. Acantillado
ILOCOS SUR—
Srta. Amparo Figueras
Sra. Alicia S. de Quirino
ILOILO—
Srta. Aida Jalandoni
Srta. Fanny Ledesma
Srta. Lourdes de la Rama
Sra. Julia J. de Montinola
JOLO—
Princesa Hadji Piandao
LA UNION—
Sra. Ildefonsa C. de Osias
Srta. Rizalina Barba
LAGUNA—
Sra. Jacinta Z. de Cailles
Sra. Eusebia F. de Malzac
LEYTE—
Sra. Mary May de Abeto
Srta. Cleofe Enage
Sra. Gorgonia T. de la Cruz
Sra. Josefina Oppus Zialcita
MANILA—
Srta. Maria Marta Albert
Sra. Rosa Sevilla de Alvero
Sra. Pilar Hidalgo de Lim
Srta. Ramona Tirona
Dra. Paz Mendoza Guazon
Sra. Sofia R. de Veyra
Sra. Juanita M. de Roa
Srta. Ursula Uichanco
Sra. Francisca Reyes-Tolentino
Srta. Carmen Lopez
Srta. Pilar Arriola
Srta. Marcelina Cuenca
Sra. Maria C. de Syquia
Srta. Carmen Mapua
Srta. Pacita Roxas
Srta. Clarita Tan Kiang
Sra. Francisca T. de Benitez
Sra. Felisa C. de Delgado
Sra. Esperanza L. de Osmeña
Sra. Julia V. de Ortigas
Srta. Monina Acuña
Sra. Engracia Laconico Zara
MARINDUQUE—
Sra. Estela S. de Dizon
Sra. Juanita Zulueta Ricohermoso
PROVINCIA MONTAÑOSA—
Srta. Justina Vallejo
NEGROS OCCIDENTAL—
Srta. Julieta Ledesma
Sra. Carmen P. de Lacson
NUEVA ECIJA—
Srta. Rosario Esquivel
Srta. Julieta L. Abad
Srta. Marina T. Lopez
PAMPANGA—
Srta. Lucy Pamintuan
Srta. Conchita Dizon
Srta. Maria Luz Hizon
Srta. Rosario Puno
Srta. Corazon Hizon
Srta. Belen Gueco
Sra. Encarnación de Baluyot
Srta. Remedios Ibarra
PANGASINAN—
Srta. Maria C. Magsano
Srta. Fernanda M. Sison
Sra. Geronima T. de Pecson
RIZAL—
Srta. Pacita de los Reyes
Sra. Juana S. de Rodriguez
Srta. Lina J. Araullo
Srta. Anita Udarbe
ROMBLON—
Sra. Felipa F. de Negado
Sra. Constancia P. Bowers
SAMAR—
Sra. Aurora Reyes de Recto
Sra. Amanda Coria de Santos
TAYABAS—
Sra. Aurora A. de Quezon
Sra. Genoveva V. de Perez
ZAMBOANGA—
Srta. Rosie Alvarez

Audaz golpe de mano en Sta. Cruz

(*Continuación de la página 1*)

derarse del dinero. Salió precipitadamente después, seguido de su compañero armado, y ambos se fugaron escaleras abajo.

Los que se hallaban en el club quedaron tan estupefactos por lo ocurrido que no pudieron intervenir siquiera y todo lo que hicieron después, fué notificar por teléfono a la policía.

La Policía Secreta sometió a investigación a todos los del club. Chong Lin Yong alega haber reconocido al que le agredió, pues este no llevaba máscara, y asegura poder identificarle si vuelve a verle.

Las sospechas son que los autores de este robo audaz son sujetos que conocen el club, pues acometieron directamente a la persona que se encargaba del dinero. La policía considera este robo como uno de los más atrevidos y cree que los autores deben ser individuos ya avezados a realizar fechorías de este género.

DOSCIENTOS MIL EN MAS MEJORAS PARA LA CIUDAD

Exámen técnico del puente de Sta. Cruz encarece un concejal

Un programa de mejoras publicas de P200,000 para 1935 y el nombramiento de un comite de ingenieros de la ciudad de Manila, para cerciorarse del estado actual del viejo puente de Sta. Cruz, son los asuntos mas importantes que han ocupado la atencion, del gobierno de la ciudad esta mañana.

Sobre el primer asunto el presidente Manuel de la Fuente, el Concejal Pascual Santos, chairman del Comité de Presupuestos y el Alcalde Juan Posadas tuvieron al mediodia de hoy una larga conferencia. Los lideres de la Junta propusieron que para mejoras publicas de 1935 se tomen P100,000 del exceso del fondo de vacacion acumulada; P40,000 del superavit de 1934 y P60,000 de la reversion de fondos de proyectos muertos o que ya han terminado pero que todavia dejaron algun remanente.

Sobre el segundo caso, el Concejal Mateo Herrera, presidente del comite de obras publicas de la Junta, ha decidido esta mañana someter un proyecto de resolucion para que la Junta gestione del Alcalde Juan Posadas el nombramiento, con recomendacion del ingeniero de la ciudad, de un comite de ingenieros para determinar de un modo que no deje lugar a dudas, el estado actual del viejo puente de Sta. Cruz y los años que todavia puede resistir con el actual pesado trafico.

"Como una medida de prevision—dijo—el concejal Herrera hace falta hoy una inpestigacion tecnica del estado del viejo puente de Sta. Cruz que ha sido construido por los militares en los primeros años de la ocupacion, sin tener en cuenta el pasado trafico de estos dias. Que resulten fundados o no los temores de algunos, por dicho puente, mejor es que el gobierno se adelante a los acontecimientos, ordenando un cuidadoso examen tecnico. Cuando el puente se desmorone y tranvias con todos sus pasajeros vayan al fondo del rio—aunque esta es una muy remota posibilidad—, toda investigacion sera tardia, pues como dicen los tagalos "aanhin pa ang damo kung patay na ang kabayo" (de que sirve el zacate, si el caballo ya está muerto)".

Rintelen, proclamado...

(*Continuación de la página 1*)

a ser jefe del nuevo gobierno revolucionario que se iba a formar, incurriendo asi en un crimen de alta traición, que en este caso es sumamente peligroso, según el juzgado.

Rintelen, que oyo la sentencia serenamente y hasta con el rostro sonriente, habia hablado por ultima vez ante el juzgado, en defensa propia, afirmando que era inocente y que siempre habia luchado abiertamente por sus ideales y que solo habia deseado las buenas relaciones entre Austria y Alemania.

Se prolonga la prohibición para periódicos alemanes

Viena, 14 de marzo.—El decreto que prohibia la venta de todos los periódicos alemanes y de algunos diarios también alemanes en toda Austria ha sido prolongado para otro periodo de tres meses, hasta el 16 de junio.

La orden se promulgo originariamente el mes de octubre de 1933, habiéndose renovado periodicamente desde entonces.

Quezon hizo bien.—Avelino

(*Continuación de la página 1*)

mo sucedio a Cuba, el Senador Avelino dice que hay diferencia entre la situacion de Cuba y la de Filipinas, porque Cuba tiene un solo producto principal que exporta a Estados Unidos que es el azucar mientras que Filipinas ademas del azucar exporta tambien abaca, aceite de coco, tabaco, y otros mas.

Ademas por gratitud Filipinas tiene que protoger los productos americanos en Filipinas, aparte de que debemos reconocer que Estados Unidos pudiendo hacer lo que le de la gana sin consultar o sin hacer concesiones a los filipinos, no solamente consulta sino que esta devanando los sesos por ayudar a Filipinas a mantener su estabilidad economica.

El Senador Avelino tiene planes de salir para su provincia, Samar, a fin de estar alla cuando pase la Comitiva del Speaker Quin Paredes en su campaña de informacion.

FALLECIMIENTO

La señora del Dr. Juan B. Unson (nee Dolores Lobo) paso a mejor vida ayer tarde en su residencia en la calle Felix Huertas, victima de complicaciones como consecuencia de su parto reciente, feliz segun parecia pues la recien nacida la sobrevive. Deja seis hijos, todos menores, y a su desconsolado esposo, madre y hermanos. El cadaver se halla de cuerpo presente en la Funeraria Paz desde donde partira el cortejo funebre esta tarde a las cuatro para su conduccion al Cementerio de la Loma.

La defunta era profesora de piano graduada del Conservatorio de Musica y contaba con muchas discipulas.

Emporio del vicio en Rizal asaltado por constabularios

Bajo la direccion del teniente Francisco Canuto del destacamento de la Constabularia en Pasig, se ha efectuado ayer tarde un asalto contra un centro del juego en el pueblo de Muntinglupa, establecid en el barrio de Copang.

Cuarenta y tres personas en total fueron arrestadas por los asaltantes, y en poder de los mismos se han cogido gallos de pelea, cartas para jugar monte y otros juegos. El barrio de Copang es desde hace tiempo el centro del vicio en Muntinglupa. Diariamente se reunen jugadores de los pueblos de Rizal y de Laguna, para jugar a la "topada," monte, y otros.

INMINENTE SUSPENSION DEL DIRECTOR TORRES

La fiscalia reanudara hoy la investigación de los cargos contra él

La suspension del director Silvestre Torres, del departamento de recreos de la ciudad, a raiz de alegadas anomalias y supuestos fraudes, investigados por el auditor de la ciudad, y que hoy estan bajo la accion de la fiscalia, se ha indicado como inminente en el city hall y todo depende de la resolucion que adopte la fiscalia, segun han informado hoy altos funcionarios.

La investigacion se reanuda esta tarde en la fiscalia con el Sr. Gregorio S. Narvasa, como encargado de dilucidar el informe del auditor de la ciudad, sobre una supuesta estafa en la entrega de diez equipos de basketball en el Osmeña Park, tres de los cuales se alega que no fueron de ipil, contrario a las especificaciones.

En la investigacion estan principalmente afectados el director Silvestre Torres y el concejal Valeriano E. Fugoso, como gerente de la Educational Distributors que en 1933 obtuvo de la ciudad la contrata de los diez equipos de basketball en cuestion. Varios abogados entre ellos el concejal Hermenegildo Atienza, comparecen en la investigacion por los denunciados.

El auditor de la ciudad, Santiago Ramos, interrogado al mediodia de hoy, sobre si recomendará la suspension de Torres como tal director, repuso: "Eso depende de la accion que presente el fiscal. Si decide presentar una querella, automaticamente tiene que quedar suspendido. Yo no quiero formular ninguna recomendacion de suspension, estando ya el informe bajo la accion de la fiscalia. Ademas mi simple recomendacion puede que no surta efecto".

La amenaza del auditor de suspender este dia el sueldo del director Torres y los dos "laborers" que, segun el, no deben ser destinados en la oficina sino en trabajos de campo, no se llevó a cabo esta mañana. El auditor informó que el aprobó el pago de los sueldos, en vista de que el Alcalde ya recomendó a la Junta Municipal una acción legalizando el destino de los empleados en cuestion en tal oficina. "He dado por terminado el incidente—dijo—con la acción del Alcalde sosteniendo mi opinión."

Iloilo esta en favor de la coalición, dice Montin

Por C. R. DEL ROSARIO
(Servicio Telegrafico)
Exclusivo a La Vanguardia

Todos los pros de Iloilo, por la coalicion.—Montinola

Iloilo, 14 de marzo.—Preguntado sobre la declaración del Speaker Pro-Tempore, José C. Zulueta, sobre la Coalición, el Senador Ruperto Montinola, declaró enfáticamente esta mañana que él está en favor de la Coalición.

"Puedo asegurarle", dijo el Senador Montinola, "que la Coalición, tal como está proyectada por los caudillos de ambos partidos, será recibida con satisfacción en Iloilo con la excepción de una minoría insignificante.

"Es extraño que el Sr. Zulueta haya asegurado en Manila que la mayor parte de los "pros" de Iloilo van contra la Coalición, porque, desde mi llegada a la provincia, he tenido conferencias con prominentes liders "pros" y ni uno de ellos me ha dicho que va contra la Coalición. Por el contrario, tan pronto como se les explicó el significado nacional de la Coalición, expresaron al momento su aprobación en vista de los beneficios nacionales que se derivarían de la misma.

"Por otro lado, he notado que algunos "antis" van contra la Coalición, porque creen que con la Coalición algunos liders "antis" perderían sus actuales puestos en el gobierno. Indudablemente, la causa de su oposición es por razones personales, y por esto no doy importancia a la misma."

Cuenco apoyara al nominado por su Partido

Cebú, 14 de marzo.—Los periódicos que sostienen al ex-Gobernador M. Jesús Cuenco han revelado hoy que el ex-Gobernador no es candidato a Vice-Presidente de la Mancomunidad, sino que asumirá el caudillaje en el apoyo al candidato que sea nominado por el Partido Nacionalista-Democrático.

Este hecho ha resuelto todas las dudas sobre la posibilidad de que el ex-Gobernador Cuenco abandone su partido si el Senador Osmeña sale nominado como candidato a Vice-Presidente.

Solo Tolong nomina al Hon. G. Z. Villanueva

Con excepción de Tolong, Oriental, que nomina al R... tante G. Z. Villanueva en l... Senador Osmeña, la plani... zon-Osmeña para Presiden... ce-Presidente del *Commo*... respectivamente, está gana... rreno en provincias y m... de las Islas. La nomina... Presidente Quezon y del S... Osmeña para dichos eleva... gos bajo la futura Constitu... Filipinas fué iniciada por ... de Gobernadores, con la ... y el apoyo entusiastas del ... nador Villanueva, de Negros ... tal.

De las muchas resoluciones ... bidas en la Legislatura Filip... dosando la plantilla Quezon... ña, 6 son de Juntas Provi... 1, de la Asamblea de Pres... Municipales de Abra, y de ... distintos municipios, con la ... cepción de Tolong, Negros O... Las resoluciones por las q... adoptado dicha determinac... detallan a continuación:

Juntas Provinciales de ... Davao, La Unión, Palanan, ... y Camarines Norte.

Asamblea de Presidentes ... pales de la provincia de ... Municipios, todos los 29 ... guna, y varios de Davao, ... Cavite, La Unión, Ilocos ... varios.

Algunos municipios de T... Rizal, Cagayán, Negros O... alguna que otra más solo ... al Presidente Quezon.

Zambales, en cambio, se... informante: Pampanga, B... Iloilo, Capiz, Negros O... con muchas están predisp... endosar sin reservas la ... Quezon-Osmeña para primer... sidente y vice-presidente de ... *monwealth* de Filipinas.

Cagayan apoya la idea de su gobernador

La junta provincial de C... en su sesión ordinaria celebr... 7 del actual, a propuesta del ... bernador Vicente Formoso ... una resolución adhiriéndose a ... solución aprobada por la ... Gobernadores endosando las ... daturas del Presidente Quezon ... presidente, y Senador Osmeña ... vice presidente.

LOS QUE VIOL... SUS CONTRA... CORREN RI...

Esta prohibido conv... exceso de un cosech... mascabado

Los plantadores de azú... han firmado contratos ant... cibir sus pagos de com... están en absoluto vedados ... vertir su caña excedente ... car de mascabado. La ofi... cal de administración azu... ha advertido este dia a ... plantadores de las islas, g... pequeños.

"Hemos recibido info... dicho el Dr. O. Rosenquist ... ia administración local de ... "que algunos plantadores ... de destruir su caña exceden... se estipula en el contrato ... por ellos, la están convir... azucar de mascabado. E... absolutamente prohibido ... contrata y los plantadores ... hacen, corren el riesgo ... sus pagos de compensac...

El Dr. Rosequist dice q... cina cuenta con todos los ... posibles para saber si un ... ha infringido el contrato ... te motivo advierte a to... dejen de convertir su ex... dente en mascabado.

Citando el contrato f... los plantadores, el Dr. ... llama particularmente l... a lo dispuesto en el parr... citado contrato que rez... guiente modo:

"Se prohibe la venta ... excedente. A abstenerse ... o vender para ser molida ... rante el año agricola 1934... quiera cañadulce en exc... cuantia necesaria para p... allotment de azucar para ... bonificacion al hacendero ... rante el año agricola 1935... quiera, cañadulce en exc... cuantia precisa para pro... requisitos de azucar."

Tambien cita el parrafo ... reza como sigue: "Dispo... excedente. A cortar o cu... do, destruir o disponer en ... ma, segun determine el S... la parte de la cañadulce ... mente en el terreno del ... que exceda de la cuantia ... (a) para producir el allo... azucar para pago de bo... al hacendero y (b) para ... requisitos de azucar del ... para 1935-36; Entendiendo ... mas, que el Secretario ter... recho a sacar toda la c... excedente o cualquiera ... misma, para su disposi... determine el Secretario ... que la propiedad de la ... sacada como queda dich... ponderá al Secretario. L... del Secretario respecto a ... miento de las disposiciones ... sente parrafo por el hace... rá final."

M.E.C.D. 2016