Temperatura en Manila
Máxima de ayer, a las 2:15 p. m. 33.1
Mínima de hoy, a las 5:35 a. m. 24.0

LA VANGUARDIA

Temperatura en Baguio
A las 2 p. m. de ayer, 23 (73.4)
A las 6 a. m. de hoy, 17 (62.6)

AÑO XXV. NUM. 125. (Registrado en la Oficina de Correos en Manila como correspondencia de segunda clase el 19 de Febrero de 1910) MANILA, I. F., MIERCOLES, 27 DE JUNIO, 1934. ★★ DIARIO FILIPINO INDEPENDIENTE Informacion Mundial, Local y Servicio de Provincias 12 PAGINAS—7 CTS.

GOBIERNO ALERTA ANTE LA EPIDEMIA

Hawaii impugnara la ley del azucar de America

ENTABLARAN UN GRAN PLEITO LAS CAMPAÑIAS

Contienden que la medida priva a americanos de derechos comerciales

(De la "Associated Press")

Washington, junio 26.—La constitucionalidad de la nueva ley Jones-Costigan sobre control azucarero sera impugnada en los tribunales por la industria azucarera de Hawaii, segun se dispone en una resolucion aprobada este dia por las compañias principales que hacen negocio en la isla.

En la accion que se presentara se sostendra que los ciudadanos de Hawaii, como ciudadanos en plenitud de derecho de los Estados Unidos, han sido tratados injustamente, en favor de los ciudadanos de otras areas y de Cuba, la cual es un pais extranjero.

La accion, que probablemente se presentara en los tribunales del Distrito de Columbia, con el objeto de ser aprobada rapidamente por la corte suprema de los Estados Unidos, si fuera necesario, la entablarán James A. Garfield, miembro de un bufete de Cleveland, Ohio, y el juez Marion de Vries, de Washington, D.C.

En este recurso se impugnara la constitucionalidad de la ley, que fue promulgada por el congreso en marzo pasado, bajo el fundamento de que priva a los ciudadanos americanos en Hawaii de sus derechos comerciales. Tambien se alegara que el territorio no ha recibido un trato igual al del resto de la nacion en el establecimiento de las cuotas anuales, con las cuales la administracion esta tratando de ni-

(Continua en la pagina 10)

MONTILLA ELOGIA LA DECISION DE MURPHY

El reparto del azúcar hecho por él, dice, facilitara el reajuste

"La manera como el gobernador general Murphy ha resuelto la cuestión del azucar, aunque puede que no satisfaga a todos, sin embargo es aceptable hablando en general."

Este fue el comentario que hizo esta mañana el senador Gil Montilla prominente azucarero de Negros.

"Lo más principal" dice el senador Montilla "es que la decisión del gobernador general da oportunidad a los interesados en la industria del azucar a poder continuar con su negocio y recibir la ayuda necesaria, que de otro modo no hubiera podido hacerse".

El senador Montilla declara que la decisión del gobernador de no hacer ninguna distribución de la cuota de 1934, permitiendo por lo tanto que toda la cosecha de 1933-34 pueda ser puesta en el mercado ha aliviado en gran manera la situación azucarera, pues ahora los azucareros podrán reanudar sus transacciones de pedir préstamos a base de su cosecha.

"La decisión del gobernador general facilita el camino para los nuevos y necesarios reajustes en la producción azucarera. De este modo se ha evitado una situación precaria para los azucareros, teniendo en cuenta que hay gran exceso de producción en la presente cosecha.

Otra suscritora de la TVT gana

El grupo representa a la señora Jeronima de Ferrer, con su marido, los cuales han venido de Lucena esta mañana para recoger su premio de P225. El numero ganador es 205573, regalado por la TVT a cuenta de una suscripción anual al Tribune.

UNA DE LUCENA SE LLEVA ₱225

Prefiere tener guardado el dinero para el mañana incierto

Saliendo esta mañana muy temprano a las cinco, de Lucena, Tayabas, donde reside, la señora Jeronima de Ferrer, una de las que ganaron un premio de una decima por valor de P225, con un ticket venido de la TVT, llego a esta capital a las ocho y media, con el solo proposito de recoger su premio, pero no sin antes visitar nuestras oficinas "para dar gracias, segun ella.

La señora Jeronima es de Tigaon ,Camarines Sur, y ha venido acompañada de su marido, Gabino [illegible] de [illegible], [illegible] matrimonio no tiene hijos.

El numero de suerte el 205573 es uno de los cuatro que recibio de la TVT por una suscripcion anual al Tribune, a partir del primero de enero de este año.

¿Como se entero usted de que el número había ganado?—le preguntamos.

—Por la radio del "Lucena Drug Store" que estuvo funcionado todo el dia y hasta altas horas de la noche del domingo. Para asegurarnos aun mas, leimos al dia siguiente uno de los extras del Tribune, y, efectivamente, era verdad que mi numero habia ganado.

—Y, qué piensa usted haccer con el premio?

—Por ahora, nada fijo. Por de pronto, quiero guardar el dinero para el mañana incierto. Despues, mi marido y yo pensaremos en la mejor forma de invertirlo, provechosamente. No hare ninguna compra este dia, como que esta misma tarde, volveremos a coger el tren de las cuatro de vuelta a Lucena.

LEGALIDAD DE UNAS REVERSIONES ESTUDIADA

Una investigación para determinar la legalidad de algunas reversiones de fondos de obras publicas para fines escolares, aprobadas recientemente por la Junta Municipal y el alcalde, esta hoy practicando el auditor de la ciudad, Sr. Santiago Ramos.

En las reversiones quedaron afectadas construcciones y ensanche de calles y otros proyectos que representaban un gasto de

₱450,000 YA PAGADOS HOY

Los dos primeros premios han sido cobrados en su totalidad

Con la llegada esta mañana de Vitaliano Mamawal, de Tarlac, Tarlac, y de R. T. Beley, de Cabanatuan, Nueva Ecija, en la oficina de Sweepstakes, todas las unidades del segundo premio del pasado sweepstakes ya fueron cobrados, al igual que el primer premio, segun anunciaron esta mañana los funcionarios de la oficina de Sweepstakes.

Tanto Manawal como R. T. Beley, cobraron P7,500 cada uno, por poseer los undecimos del billete que obtuvo el segundo puesto en las carreras del domingo pasado. Los otros undecimos fueron cobrados los dias pasados por los otros dueños.

Mientras el primero y segundo premio estan completamente pagados, del tercero que cayo en Ilocos Sur, solamente una persona ha cobrado hasta ahora una unidad, quedando por lo tanto por pagarse 10 unidades mas.

El nuevo undecimo pagado es de Alejandro Holigares, de Santa Lucia, Ilocos Sur, que cobro, P3,750.

Hasta esta mañana se habia ya pagado en premios de Sweepstakes, la cantidad de P450 000 aproximadamente, de la cantidad de P750,000 en premios, segun declaró el Sr. Arsenio N. Luz.

Comentando sobre la rapidez con que los ganadores de premios recibieron sus correspondientes cheques, el Sr. Luz declaro esta mañana a un representante de este periodico que se siente satisfecho puesto que han establecido un nuevo record en la rapidez y orden de los pagos, pudiendose comparar aun con los paises que tienen ya establecida la loteria por años.

Gente de provincias fue llegando este dia, y cobrando sus premios. Los dias pasados, la mayor parte

(Continua en la ultima pagina)

RAFOLS Y VILLANUEVA HABLAN DE SUS LIOS

La monotonia en el cuartel general de los "pros" que ha estado reinando durante estos últimos dias por la ausencia de los caudillos y otros prominentes pros de Manila, ha desparecido un tanto esta mañana, cuando dos figuras "pros" que surgieron a la prominencia durante las últimas elecciones pasadas, se encontraron en dicho cuartel.

Son el representante electo Nicolas Rafols de Cebu y el candidato derrotado Fidel Villanueva de Ilocos Sur.

El primero como se sabe durante la campaña electoral en Cebú fué objeto de una agresión y como resultado actualmente se hallan diez personas acusadas de asesinato frustrado.

El Sr. Villanueva por otro lado es el que figuro en el tiroteo con el hoy representante electo Prospero Sanidad su contrincante. El Sr. Villanueva se encuentra hoy acusado por dicho encuentro, pero el a su vez ha presentado una acción contra el representate Sanidad.

Los dos esta mañana estuvieron relatando los detalles de los dos tiroteos en que fueron protagonistas ante varios liders pros que estaban en el cuartel.

SE REGISTRAN 100 MAS PARA LA ASAMBLEA

Osias, Arranz, Labrador tambien son candidatos a delegados

El Comisionado Residente Camilo Osias es uno de los cien candidatos que ayer tarde registraron el certificado de su candidatura para la Asamblea Constituyente en el departamento del interior. El comisionado Osias se presenta por el primer distrito de La Union.

El senador Arranz y el ex-representante Alejo Labrador son otros de los que tambien han registrado su certificado de candidatura como delegado a la Asamblea Constituyente. El senador Arranz se presenta por la provincia de Cagayan al paso que el ex-representante Labrador se presenta por la provincia de Zambales.

Ultimas instrucciones sobre la celebracion de las proximas elecciones para delegados el 10 de julio proximo han sido dictadas esta mañana por el secretario interino Guinto en una circular que ha enviado por telegrafo a todos los tesoreros provinciales. Esta circular es como sigue:

"Sus deberes en relacion con la celebracion de las elecciones para delegados a la Asamblea Constituyente son los mismos como en la eleccion especial para cargos insulares. Por consiguiente dé instrucciones a todos los tesoreros municipales para que tenga listo el registro de los electores de las pasadas elecciones generales para entregarlo a los inspectores para su uso en esta eleccion. Si dicho

(Continua en la pagina 10)

ASUNTOS PENDIENTES AGUARDAN A QUEZON

Anunciadas conferencias no se celebran porque esta enfermo el Presidente

Asuntos legislativos y gubernamentales de importancia, se hallan ahora pendientes de decisión por la enfermedad que le aqueja al Presidente Quezon.

Uno de estos asuntos es la cuestión de los nombramientos para importantes puestos ahora vacantes, como el de secretario del Interior, el de Hacienda, el de Trabajo, el de Comisionado de Sanidad, la presidencia de la Universidad de Filipinas, el de director de la Oficina de Comercio, el de Ciencias, el de Zootecnia y varios jueces. El gobernador general ha anunciado que antes de hacer los nombramientos, piensa consultar con los caudillos legislativos, pero con la enfermedad del Presidente Quezon la conferencia no se ha podido llevar a cabo hasta ahora.

La cuestión de la organización del Senado, el conflicto sobre el espikerato y el programa legislativo de las sesiones próximas son otros asuntos que también están pendientes de arreglo debido a la enfermedad del Presidente Quezon a quien los médicos según informes han prohibido que reciba visitas.

Cien se ahogan en Francia en un percance maritimo

(De la "Associated Press")

L'Orient, Francia, junio 26.—Unas cien personas entre ellas una multitud de mujeres, parece que se han ahogado esta noche en una colision habida entre dos pequeñas embarcaciones para pasajeros, ya a la vista del puerto.

Solo doce de los 100 pasajeros que iban en el Prosperite aparecieron despues de que este bote se hundio, a causa de haber chocado con el Marie Ange. Seis de los doce estaban muertos y los demas fueron gravemente heridos.

Varios saltaron al agua y algunos fueron despues recogidos por los botes del puerto, pero las autoridades dicen que es probable que una mayoria haya sido encerrada en los camarotes o arrastrada por las aguas. El Marie Ange quedo muy mal averiado.

AGENTE COGIDO POR UN ROBO

Sustrajo P5,000 en joyas. Compradora de un anillo robado, detenida

Uno de los agentes más prominentes de la joyería Heacock, cuyo nombre no ha sido dado a publicidad por la policía secreta mientras no se presenta la querella, fué arrestado esta mañana y será denunciado a la fiscalía como supuesto autor de un robo de cinco mil pesos en joyas, descubierto hace días en dicho establecimiento.

Sospechas de que se había cometido este robo se abrigaban desde hace algún tiempo y dos policías secretas fueron llamados para hacer las pesquisas necesarias. El robo estuvo por algún tiempo velado de misterio que solo se aclaró con el arresto del agente mencionado y el hallazgo en su poder de una de las joyas robadas, un diamante suelto avaluado en P2,500.

Además de este valioso diamante suelto, ya recuperado, el agente sustrajo también otras joyas de pequeño valor cuyo importe total incluyendo el valor del diamante suelto, asciende a cinco mil pesos.

Las confesiones hechas por dos niños ladrones, miembros de una pandilla de cacos de once a quince años de edad, han contribuido a aclarar robos registrados hace tiempo y esta mañana dieron por resultado el arresto de Pilar Saguinsim, de 36 años, residente de Pasig, Rizal, presunta compradora de un anillo de P300, robado por los dos niños y vendido a dicha mujer por P2.50.

Jesus Hernaez y Melquiades Teodosio, los niños ladrones cogidos hace días después de un intento frustrado de robo en la casa del magistrado Thomas Street, confesaron haber sido los autores de un robo en la casa de la Sra. de Fernandez, en la prolongación de la avenida Pennsylvania, donde sustrajeron un anillo de diamante tasado en P300. Los niños dijeron que vendieron el anillo a Pilar Saguinsim, por solo P2.50.

Los policías fueron a Pasig a arrestar a Pilar. Esta negó sin embargo que haya comprado el anillo, pero requisada su casa, la joya robada fué encontrada en poder de su marido.

RAMOS PIDE SE INVESTIGUE LA FALSIFICACION

El telegrama falsificado endosado a un experto caligrafo por Guinto

El telegrama recibido por el departamento del interior días antes de las elecciones en donde se anunciaba la retirada de la candidatura del Sr. Agustin Ramos, electo representante por el tercer distrito de Negros Occidental, promete traer cola. Este dia el departamento del interior ha hecho endoso al experto caligrafo de la constabularia del original del telegrama en cuestión para el examen de la autenticidad de la firma de "A. Ramos" que aparece al pie de dicho telegrama.

El examen de esta firma por un experto calígrafo se ha hecho a petición del fiscal provincial de Negros Occidental en vista de las complicaciones que ha traido esta cuestión. Hoy resulta que mediaron P5,000 para que el electo representante Ramos retirara su candidatura antes de las elecciones.

Como se recordará, hacia fines del mes de mayo se recibió en el departamento del interior un telegrama supuestamente firmado por el candidato Ramos en donde éste anunciaba la retirada de su candidatura. Tres días más tarde, se recibía otro telegrama en el departamento firmado por el mismo Sr Ramos en donde negaba haber retirado su candidatura. Investigado este asunto por el fiscal provincial de Negros se descubrió que dos personas recibieron P5,000 de un

(Continua en la ultima pagina)

ENMIENDA ALEGADA DE ACTA ELECTORAL

Otra discusión acalorada entre concejales suplentes

Una declaración del concejal suplente Sr. Iñigo Ed. Regalado, de que el acta del precinto No. 95, fué enmendada, y los noventa y tres votos del candidato "pro", Valeriano Fugoso, se hicieron cuarenta y tres, provocó ayer tarde y esta mañana una animada discusión entre mayoría y minoría de la Junta de Escrutinio. El concejal Regalado pedía la comparecencia de los inspectores de dicho precinto, pero la mayoría, encabezado por el Sr. Lázaro Pormarejo, se opuso, invocando el dictamen del secretario de justicia, en el sentido de que una junta de escrutinio no tiene facultades para formar juicio y hacer investigaciones sobre materias que caen bajo la jurisdicción de los tribunales de justicia.

La discusión de esta mañana fué tan acalorada y llegó hasta el extremo de que uno de la mayoría, el Sr. Simplicio de los Santos, preguntara al Sr. Regalado si sabía quién había alterado o enmendado el acta. "Precisamente, eso es lo que yo quería saber—repuso el interpelado;—yo no sabía quién ha enmendado el acta y por eso pedía que se citaran a los inspectores del

(Continua en la ultima pagina)

QUEZON INFLUYO EN PRO DEL COLEGIO DE CEBU

La mediación del presidente del senado Manuel L. Quezon ha sido un factor considerable en la reapertura del colegio de la Universidad de Filipinas en Cebu, segun informes obtenidos esta mañana en los circulos universitarios.

Una carta del presidente en que se habla de la promesa preelectoral del gobernador electo Sotero Cabahug, de mantener abierto el colegio durante su incumbencia, y de la promesa del presidente de que la Legislatura acatara la decisión en este asunto, de la mayoria de los representantes de Cebu, influyo en la decisión de los regentes, de acuerdo con nuestros informes. La reapertura del colegio fue un "issue" en las pasadas elecciones en aquella provincia.

El presidente Quezon tambien ha hecho la sugestion de que si no se concede finalmente alguna ayuda, que el colegio se cierre definitivamente. La reapertura ya ha sido ordenada y la matriculación en el colegio ha comenzado. La orden de reapertura es provisional, sin embargo, y depende de la actuación que se tome, antes del comienzo del segundo semestre, sobre la parte que le corresponde a la provincia para mantener el colegio.

EL GABINETE TRATA DETENIDAMENTE DE LA ACTUAL SITUACION

Treinta y tres casos y tres defunciones desde el dia 10, excluyendo las de cinco bebes

"El gobierno está vigilando de cerca la situación y se está haciendo todo lo posible por atajar la epidemia," declaró al mediodía de hoy el gobernador general Murphy al hablar sobre la epidemia de gastro-enteritis que ha azotado la ciudad. Esta cuestión ha sido objeto de una consideración detenida en la sesión de esta mañana del gabinete.

El gobernador general declaró que el gobierno está procurando dar todas las facilidades de hospitalización a los que padecen de esta enfermedad con el fin de evitar la propagación del mal.

TERMINA LA ZONIFICACION

El alcalde envia el proyecto a Artiaga para que sea revisado

El proyecto de ordenanza sobre la zonificación de esta capital en zonas residenciales, comerciales e industriales, preparado por el fiscal de la Ciudad, Sr. Alfonso Felix, ya esta terminado, anuncio el alcalde Earnshaw esta mañana. El proyecto fue enviado por el alcalde al comite de zonificación, presidido por el ingeniero Santiago Artiaga, para que sea revisado. Terminada la revisión, se enviara a la Junta Municipal para su aprobación final.

Si la Junta aprueba la medida, esta tendra efectividad inmediata aunque no sera de caracter retroactivo, declaro el alcalde. El Sr. Earnshaw explico que el presente estado de cosas no sera afectado por la nueva medida. Una fabrica que este en una zona residencial podra continuar y una casa particular que este en una zona industrial tambien podra continuar.

Para que la zonificación pueda completarse finalmente, sin embargo, se prohibirá que una fabrica que esta actualmente en una zona residencial o una casa particular que esta en una zona industrial, scan reparadas hasta que envejezcan y se deterioren tanto, que su derribo sea ordenado.

MURPHY ELOGIA LA ACTUACION DE GUINTO

La manera satisfactoria como el secretario interino Guinto del departamento del interior dirigió las pasadas elecciones generales ha sido encomiada esta mañana por el Gobernador General Murphy en plena sesión del gabinete.

El jefe ejecutivo hizo constar en las minutas de la sesión del gabinete su satisfacción por la manera hábil como el secretario del interior hizo frente a la situación. Dijo que el secretario Guinto hizo más de lo que se esperaba de él.

La situación escolar también fué tratada en la sesión de esta mañana del gabinete. En general, según el gobernador general, la situación es mucho mejor ahora que en años pasados pues que no se ha dejado ninguna escuela sin abrir.

Treinta y tres casos con tres defunciones

Otros tres casos de gastro-enteritis se han registrado durante las ultimas veinticuatro horas en el Hospital de San Lazaro sin ninguna defuncion, segun ha informado esta mañana el Dr. Jacobo Fajardo, director de Sanidad. Los ocho casos registrados durante las anteriores 24 horas se hallan ya convalencientes, segun informes. Entre tanto, la oficina de Sanidad esta tomando todas las medidas necesarias para evitar se declare una epidemia de colera como posible secuela de los casos actuales de gastro-enteritis si es que no se toman las precauciones de rigor.

Segun datos dados hoy a publicidad por el director Fajardo, durante el periodo de 17 dias o sea desde el 10 de este mes hasta la fecha actual se han registrado ya en San Lazaro un total de 33 casos de gastro-enteritis, de los cuales 3 han muerto y los treinta restantes se han curado ya o estan en visperas de completa mejoria. De este umero total, se ha hallado a diez pacientes portadores del vibrion colerico no aglutinable que no es el que se halla en los casos declarados de colera pero que podrian traer malas consecuencias sino se toman precauciones.

Habra colera si no se toman precauciones

Segun informes obtenidos esta mañana, alla por el año 1926 y poco despues de la epidemia de colera que se declaro en aquella temporada, los doctores Salvador Vivencio del Rosario, ya difunto y Leoncio Lopez Rizal, ahora jefe de administracion de la oficina de Sanidad, descubrieron que el vibrion colerico no aglutinable que por mucho tiempo no llamo la atencion de los medicos por considerarsele de poca importancia precedia siempre a todas las epidemias de colera declaradas en el pais. Un alto funcionario de la Sanidad informo que de no tomarse todas las precauciones necesarias y juzgando por el numero de casos que se estan registrando de casos de gastro-enteritis portadores del vibrion no aglutinable, hay peligro de una epidemia de colera en el termino de un mes. Se espera sin embargo que, todas las medidas que esta tomando la sanidad ahora aleja todo posible peligro.

Fajardo en persona dara instrucciones

Con el objeto de hacer mas intensa la actual campaña que esta llevando a cabo la oficina de Sanidad, el director Fajardo volvera a reunir en conferencia esta tarde a las tres y media a todos los medicos que cooperan en la campaña, entre ellos los doctores, Lopez, Rizal, Intengan, Gabino, Hernando

(Continua en la ultima pagina)

Un soporte de ventana cae y raja el craneo de una niña

Dicen que la muerte se asemeja en cierto modo a la felicidad, por lo inesperada, y esto se ha demostrado en un grave accidente, que podria clasificarse entre los raros, ocurrido ayer tarde a una niña de ocho años, que herida por un pedazo de madera usado como soporte de una ventana, fue conducida con el craneo fracturado al Hospital General.

La niña malherida, Jovita Galot, residente en la calle San Anton, 403 interior, Sampaloc, estaba jugando con su hermanita, Liberty, de 3 años, en la calle Lipa, 305, debajo de la ventana de la clinica del Dr. Paul G. Culloy, cuando el conserje de la clinica, Marcelo Bartolome, al cerrar una ventana, dejo caer cuatro pedazos de madera que servia para sostenerla.

Como lanzas arrojadas desde gran altura cayeron los pedazos de madera sobre la niña Jovita y uno de ellos le fracturo el craneo. Los medicos del Hospital General que la reconocieron dicen que su estado es grave.

El conserje fue detenido para ser acusado de homicidio por imprudencia temeraria.

Vea la Página 6

La madre del Presidente Roosevelt visita a los Reyes de Inglaterra

(De la "Associated Press")

Londres, junio 27.—Mrs. Sata Delano Roosevelt, de 80 años de edad, la madre del Presidente, visito este dia en la hora del te al rey Jorge y la reina Maria en el Palacio de Buckingham, accediendo a una invitacion de los monarcas ingleses.

La dama octogenaria hablo de sus hijos en particular del Presidente. Despues, fue declarada 'la mas efectiva embajadora de la buena voluntad que Estados Unidos ha enviado a la Gran Bretaña".

No obstante su edad, Mrs. Roosevelt goza de buena salud, como que ha podido hacer su actual viaje al extranjero.

Mrs. SATA DELANO ROOSEVELT

LA COCINA MODERNA DEL HOGAR

El dia 5 comenzaran las clases en la Cocina Moderna del Hogar bajo la direccion de Doña Luisa de Lichauco.

Las inscripciones pueden hacerse por telefono, llamando al No. 56560 (Cocina Moderna del Hogar, Pennsylvania 414) o la Sra. Luisa H. de Zalvidea, telefono 54752.

Quezon pide cooperación de todos y que la TVT no se meta con la mayoria

"Que aunque la mayoria espera recibir la cooperacion de todos en la dificil tarea que le espera de hacer un reajuste general del pais a las nuevas condiciones producidas por la limitacion de nuestro libre cambio con los Estados Unidos y por el establecimiento del gobierno de la mancomunidad, no esta, sin embgaro dispuesta a asesorarse de los periodicos de la TVT, pues antes que recibir consejos de esta empresa prefiere quedarse solo para cumplir con su deber de la mejor manera que pueda, el presidente ha dado este dia un "statement" en contestacion a uno de los editoriales del "Tribune'.

"Noto que el Tribune de esta mañana, en uno de sus editoriales, esta tratando de nuevo de sembrar la discordia entre los miembros de la mayoria. Presumiendo sin autoridad que el "Steering Committee" de la Camara de Representantes va a ser abolido, afirma que existe tal proposito para intimidar al Representante Jose C. Zulueta, con el fin de que retire su candidatura para el espiquerato de la Camara.

"Los periodicos de la TVT son los organos de la oposicion, y una vez mas he de decir que los organos de la oposicion harian bien en no intervenir absolutamente en la cuestion de como debe organizarse la mayoria. Deben saber que la mayoria ya no esta dispuesta a escuchar sus consejos de la misma manera como no les hizo ca-

(Continua en la pagina 10)

MAÑANA TOMA POSESION DE DIRECTORES DEL ROTARY

A diferencia de sus anteriores reuniones, los rotarios cuando se reunan mañana a las 12:30 en el Hotel Manila para su acostumbrada comida semanal, en vez de oir las disertaciones de un huésped de honor, prestarán atención al breve informe sobre las actividades del Club de los Rotarios durante el año bajo la presidencia del Sr. Arsenio N. Luz.

Llenadas estas ceremonias, los nuevos dignatarios elegidos en su reunión del viernes de la semana pasada, tomarán posesión de sus cargos. Estos nuevos directores lo componen los siguientes:

Arthur F. Fischer, presidente
Carlos P. Rómulo, vice-presidente
F. Holmes, secretario-tesorero.

Los miembros de la nueva directiva son:

Arsenio N. Luz, Ted Hall, Robert White, Geo A. Malcolm y Mariano H. de Joya.

M.E.C.D. 2016

Por el FOMENTO de la Industria y Comercio FILIPINOS

LAS RELACIONES ENTRE CHINA Y FILIPINAS CONTINUARAN SI SE HACEN CONCESIONES MUTUAS

L. R. Aguinaldo habla en un banquete ofrecido a la delegación de buena voluntad

Mientras continuan nuestras actuales relaciones, a base de un espíritu de mutuas concesiones, no hay peligro de que las relaciones de amistad entre China y Filipinas queden interrumpidas. Esto poco mas o menos dijo el comerciante D. Leopoldo R. Aguinaldo en un discurso que pronuncio anteanoche durante la cena ofrecida por la Cámara de Comercio China en honor a los filipinos que formaron parte de la comitiva de buena voluntad que visito Emuy hace algunos días.

El Sr. Aguinaldo dijo al comenzar su discurso que el único reparo que encuentra en la organización del viaje de buena voluntad a la ciudad de Emuy es el de no haberlo hecho con mayor anticipación. Luego pasó a hablar de la profunda gratitud que siente por el cordial recibimiento que se ha tributado a la delegación filipina durante sus tres días de estancia en Emuy. La amistosa actitud que se ha demostrado a los filipinos en Emuy durante el tiempo que permaneció en aquella ciudad, dice el Sr. Aguinaldo, debiera perpetuarse como un ejemplo de las amistosas relaciones que deben de existir hoy y en lo futuro entre chinos y filipinos.

Luego hizo el reconocimiento de que la gran mayoría de los comerciantes chinos que hacen actualmente sus negocios en Filipinas han contribuído grandemente para dar impulso al comercio de Filipinas. Luego sus iniciativas y sus ejecuciones en el comercio han ilustrado mucho a los filipinos, capacitando a estos a tomar parte en el comercio general en el país.

Después habló de la afinidad que existe entre los chinos y los filipinos, no solamente en cuanto a los procedimientos comerciales sino muy especialmente en el modo de ser los mismos, en la esfera cultural, social, racial y aun en otras muchas actividades.

Las grandes perspectivas de desarrollar el comercio entre China y Filipinas y para estrechar más las relaciones entre los dos pueblos, fué recalcado en el banquete.

Alfonso Z. Sycip, presidente de la Cámara de Comercio China de Filipinas, organizador del viaje de buena voluntad, quien actuó de presentador, agradeció a los miembros filipinos de parte de la comunidad de comerciantes chinos de la localidad. Los oradores, además de Don Leopoldo R. Aguinaldo, vice-presidente de la Cámara de Comercio de las Islas Filipinas, fueron Don Miguel Unson, secretario de hacienda; el Dr. Jacobo Fajardo de la Oficina de Sanidad, y Carlos P. Rómulo.

Los oradores relataron todos sus impresiones de las condiciones que

Optimista sobre China y Filipinas

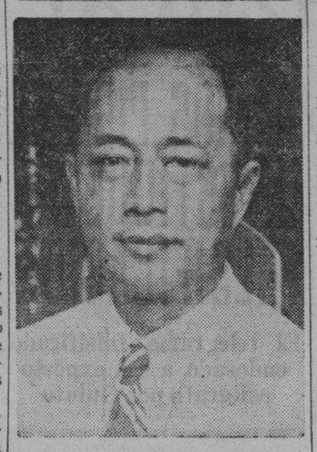

Don L. R. AGUINALDO
Declara que las relaciones actuales entre China y Filipinas continuaran si subsiste el espiritu de concesiones mutuas.

La fabricación de articulos de abaca se esta intensificando

Cuando el precio de las fibras de abaca comenzaron a descender, surgio la idea de fabricar productos, caseros en su mayor parte, hechos con estas fibras.

Ademas de las chinelas, alfombras y tejidos de abaca, tambien se lanzaron al mercado escobas de abaca, que son vendidas en otras partes, ademas de las regiones en que se fabrican.

Aunque no fabricamos en Filipinas cepillos de cabello y de dientes, sin embargo, tambien disminuyo nuestra importacion de estos articulos. A continuacion la estadistica de estas importaciones nuestras en los ultimos años:

Naciones de procedencia	1932 Kilos	1932 Valor	1931 Kilos	1931 Valor	1930 Kilos	1930 Valor
Escobas						
Estados Unidos	.....	8.711	.....	31.633	.....	25.629
Inglaterra	.....	7	.....	.....	.....	793
Bélgica	.....	8	.....	.....	.....	30
Alemania	.....	9	.....	136	.....	383
China	.....	6.830	.....	7.455	.....	7.226
Indias Británicas	.....	.....	.....	8	.....	15
Hongkong	.....	.....	.....	2	.....	12
Japón	.....	2.741	.....	4.335	.....	3.171
España	.....	.....	.....	.....	.....	8
Total	.....	18.306	.....	43.569	.....	37.267
Cepillos—(Cabello)						
Estados Unidos	.....	1.547	.....	1.976	.....	1.683
Inglaterra	.....	1	.....	.....	.....	31
Bélgica	.....	.....	.....	307	.....	3
Francia	.....	.....	.....	14	.....	20
Alemania	.....	21	.....	323	.....	239
China	.....	1	.....	3	.....	61
Japón	.....	325	.....	341	.....	488
Total	.....	1.895	.....	2.864	.....	2.525
Brochas—(Pintura)						
Estados Unidos	.....	37.772	.....	45.707	.....	46.980
Inglaterra	.....	222	.....	133	.....	291
Francia	.....	.....	.....	1	.....	498
Alemania	.....	2.687	.....	936	.....	1.112
China	.....	.....	.....	1	.....	7
Japón	.....	53	.....	8	.....	27
Bélgica	.....	.....	.....	307	.....	2
Hongkong	.....	.....	.....	307	.....	2
Total	.....	40.734	.....	46.786	.....	48.919
Cepillos (para Dientes)						
Estados Unidos	.....	69.138	.....	88.226	.....	83.153
Inglaterra	.....	3	.....	.....	.....	15
Francia	.....	3	.....	.....	.....	.....
Alemania	.....	2.908	.....	4.253	.....	4.307
China	.....	7.631	.....	3.431	.....	4.784
Bélgica	.....	.....	.....	.....	.....	10
Japón	.....	18.527	.....	36.250	.....	60.995
Total	.....	98.210	.....	132.160	.....	153.264
Los Demás Artículos Similares						
Importación total	.....	50.138	.....	75.903	.....	80.722

LA INDUSTRIA DE LOS TEJIDOS ANTIQUISIMA

El "sinamay" ya se exporta a Estados Unidos y otros países

La industria de tejidos es una de las principales industrias caseras de Filipinas. El comercio de tejidos fabricados en el país existía mucho antes de la llegada de los europeos. En el tiempo del descubrimiento de las Islas por Magallanes, la industria ya estaba propagada, y la habilidad de los tejedores naturales, fué causa de admiración de los cronistas y exploradores de aquel tiempo. Se dice que muchos pagaban sus impuestos por entonces, en forma de tejidos, en especial en las Islas Visayas. Muchas familias también pagaban tejidos a los moros, como pago para ser protegidas.

Existe una gran variedad de tejidos en las Islas. Las mujeres generalmente se cuidan de la confección de los tejidos, en telares casi primitivos, mientras que los hombres ponen su atención en la construcción de telares y en el suministro de los equipos necesarios.

Uno de estos tejidos principales del país es el sinamay. El sinamay se teje de las fibras del abacá y a veces se combina con hilo de algodón, y a veces seda, según sea la demanda en el mercado. Si bien es verdad que se usa un sistema crudo en la fabricación del sinamay, sin embargo, es considerado bastante eficiente. Varios grados de sinamay se tejen, para camisas, sayas, mosquiteros y otros más.

Como ya se ha dicho, las tejedoras que se emplean son casi de las primitivas y todas se manejan con los pies. Muy poco se diferencian las unas de las otras, aunque estén en distintas provincias.

Una vez que los tejidos de sinamay hayan sido hechos y una vez introducidos los dibujos deseados, son planchados y doblados para ser lanzados al mercado. Generalmente los dibujos son sencillos, puesto que los intrincados requieren más tiempo y trabajo y por lo tanto cuestan más también. Anteriormente los colores empleados eran de vegetales del país, pero últimamente tintes importados que pueden ser preparados módicamente, se introdujeron.

El sinamay constituyó uno de los tejidos principales del país, y se teje en la región bicolana, en Capiz e Iloilo. El sinamay también se exporta a Estados Unidos, China, Hawaii, Guam y Japón.

DEMANDA DE SELLOS USADOS

Una casa americana desea comprarlos en grandes cantidades

Los sellos usados de Filipinas, van siendo mas conocidos cada dia en el extranjero, tal como lo prueba una carta recibida por el comisionado de comercio filipino de Washington, D. C., procedente de una casa compradora de sellos de St. Louis, Mo., Estados Unidos.

La casa que es la Hart Stamp Co., comunica que desea comprar grandes cantidades de sellos usados de Filipinas, ofreciéndose a pagar $1.50 por cada 1,000 o mas, con tal que reunan las condiciones que ellos desean.

Una de las condiciones necesarias es que los sellos esten en buenas condiciones y esten despegados.

En la carta ruega tambien que la oficina del comisionado de comercio filipino comunique esta noticia a los coleccionistas de sellos de la localidad.

La carta de Hart Stamp Company, dice lo siguiente:

"Comisionado de Comercio de Filipinas,
Washington, D. C.
Señor:

La Hart Stamp Co., desea comprar cantidades de sellos usados y timbrados de Filipinas.

Dirigimos esta carta a usted, con la creencia de que se halla en una situacion de poner comunicar a las partes interesadas que se dedican a coleccionar tales sellos. Los sellos deben estar despegados por los cuales pagamos $1.50 o mas, por cada 1,000.

Dandole las gracias por este favor, nos despedimos con nuestro respetuoso saludo.

Sinceramente de usted.
Hart Stamp Co".

PUERTO PARA FOMENTAR UNA INDUSTRIA NUEVA

Se estudia una mejora publica en Diriqui, Ilocos Norte

La divsion de obras del puerto de la Oficina de Obras Publicas, considera que la bahía de Diriqui, de Ilocos Norte, es el mejor sitio para la construccion de un puerto para dar ayuda a la industria de manganeso de aquella provincia, segun se llego a saber recientemente de la Oficina de Obras Publicas. Las obras de construccion podran costar alrededor de P350,000.

La bahia de Diriqui, segun los ingenieros de la Oficina de Obras Publicas, sera el mejor local para un muelle que sirva al mismo tiempo de sitio de carga y descarga de los productos de una compañía de manganeso que actualmente esta operando en Ilocos Norte en que un gran numero de obreros estan trabajando. Aunque es pequeña la bahia, pueden entrar grandes barcos, usando un poco de precaucion.

La Manganese Mining Development, por mediacion de su agente James J. Rafferty, consulto a la Oficina de Obras Publicas dias atras, sobre la construccion de caminos y del muelle, para dar nuevo empuje a la industria de manganeso, que cada dia esta adquiriendo mas importancia en la region. La compañia acaba de organizarse y tiene el plan de explotar las minas de manganeso en la provincia de Ilocos Norte.

Esta industria puede considerarse como nueva en Filipinas, y los que estan en ella creen que el gobierno debe fomentar esta industria.

Los terrenos del estado no pueden ser reclamados

Los terrenos pertenecientes al estado ("forest land") no pueden ser reclamados como pertenencias aun cuando ya se hayan colocado estacas. Esta es la decision del secretario Quirico, del departamento de Justicia, en una opinion transmitida al departamento de Agricultura y Comercio. Los terrenos del estado son señalados por el gobernador general y no pueden ser utilizados mas que de acuerdo con la proclama, dice.

La opinion del juez Abeto abarca a un gran numero de compañías que han solicitado concesiones en los terrenos del estado. La opinion del secretario de justicia no deja mas recurso que elevar una peticion al gobernador general en el sentido de permitir las concesiones mineras en los terrenos del estado.

UN INFORME SOBRE MONEDAS SE TRATARA

Otra reunión de economistas filipinos el domingo próximo

La Asociacion Economica de Filipinas, volvera a reunirse el domingo proximo en el Philippine Columbian Club, para discutir el informe de la moneda que se sometera por el comite correspondiente.

El domingo pasado no se pudo aprobar el informe del comite, puesto que solamente se presento en la reunion un informe preliminar, y este informe preliminar fue discutido entre los miembros que asistieron a la reunion. Se espera sin embargo, que para el domingo proximo se discutiran detalladamente todos los puntos, a fin de acelerar los trabajos de dicha asociacion. Otros comites presentaron mas tarde sus informes, para ser discutidos y aprobados tambien.

Todos los informes que apruebe la asociación seran compilados mas tarde en forma de folletos y seran enviados a la legislatura como una sugestion para el gobierno de Filipinas durante el periodo de la Mancomunidad.

Es necesario escoger aves buenas para la procreación de pollos

Una de las razones más poderosas del por que la gallina nativa es pequeña, muy mala ponedora, y carece de uniformidad, es el hecho de que no se escogen buenas aves para la procreación, dice Alfonso Tuason, de la división de Zootecnia, en un tratado sobre la avicultura en el país.

Continua diciendo que si nuestros campesinos seleccionasen siempre las mejores aves para la reproducción, sin duda se producirá un tipo mejor de gallinas.

La mejor manera de seleccionar, lo explica el tratado que dice en parte:

Selección del macho de cría.—Los gallos para fines de procreación deben estar libres desde luego de toda enfermedad y, además, nunca deben haber padecido de grave enfermedad. Han de tener el peso medio o standard de la raza que representan, esto es, no deben ser ni demasiado delgados ni demasiado gruesos. Deben tener muchísimo vigor y vitalidad, de lo contrario, no serán de ninguna utilidad como procreadores aun cuando estén libres de toda enfermedad y por muy buena que fuere la sangre que tengan.

La masculinidad o la feminidad denota la capacidad reproductiva de un animal ya sea ave de corral u otra clase de animales; esto es, las señales de viva masculinidad en el macho o las de vehemente feminidad en la hembra denotan grande capacidad reproductiva. De consiguiente, el macho de cría debe ser valeroso, intrépido en la pelea y persistente en el cantar y en la aproximación a las hembras, al paso que son de vehemente feminidad para los avicultores las gallinas de grave apariencia y son las últimas en descansar, las últimas en desplumar y las que tienen las uñas gastadas y la cresta y las patas pálidas al fin de la temporada de la puesta.

No todas las buenas cualidades de las aves de cría pueden determinarse a simple vista, sino que para encontrar algunas de ellas es necesario hacer un estudio de los antecedentes de los padres y abuelos. De ahí la importancia de que las aves de cría sean de los mejores padres y abuelos, tal como lo demuestran sus antecedentes. Por ejemplo, la productividad de huevos que al parecer es una cualidad o función hereditaria se puede determinar solamente mediante el estudio de los antecedentes sobre la producción de huevos de las madres y abuelas.

Selección de la gallina de cría.—Cuando uno es principiante en la avicultura, primero debe comprar polluelas o gallinas para usarlas como aves de cría en lugar de empollar huevos. Las gallinas de cría al igual que los machos de cría deben estar libres de toda enfermedad y jamás deben haber sido atacadas ni demasiado gruesas. Es preciso hacer un estudio de los antecedentes de los padres y abuelos para conocer otras cualidades. Por eso, es importante que las aves de cría sean de los mejores padres y abuelos, tal como lo demuestran sus antecedentes, como la producción de huevos que sólo puede determinarse con el estudio de los antecedentes, sobre las condiciones de los padres y abuelos con respecto a dicha función.

Aun más, las gallinas de cría deben gozar de muchísimo vigor y tener muy eficientes todos sus órganos. Esta circunstancia guarda más o menos correlación con ciertas características que fácilmente pueden determinarse a simple vista. Estas cualidades en un buen ejemplar aparecen del modo siguiente: La cabeza es más bien ancha y profunda pero de tamaño regular; la cresta está bien desarrollada y de color rojo vivo, y el pico es relativamente corto, grueso y bien encorvado. El cuerpo es hondo, ancho y relativamente largo para dar suficiente espacio a los órganos vitales. El esternón es más bien largo y está bastante distanciado de los huesos de la pelvis. Cuando la gallina pone huevos, el arco pélvico o lay bone de la misma es más bien delgado y flexible y está bien extendido, por lo menos, en dos dedos de distancia. Las patas son fuertes y paralelas.

Las gallinas vigorosas se pueden determinar asimismo por el hecho de que son las últimas en descansar por la noche y las primeras en despertarse por la mañana, y el ponedero de trampa indica ordinariamente que son ellas las que ponen más huevos.

UNA VAQUERIA MODERNA ESTA POR ABRIRSE

La "Hacarin Vita Milk" estara protegida de 27 maneras

Con modernos equipos lacteos incluyendo equipos de pasteurización y refrigeración, la Hacienda Carmelita Incorporada, en breve comenzará a repartir raciones de leche pasteurizada en los hogares de la ciudad, procedente de la granja situada en San José del Monte, Bulacán. Esta será la única granja lactea de su clase en Filipinas. Cuenta con la aprobación de la Oficina de Sanidad.

Con su rebaño de vacas de raza Holstein, la granja cuenta con los más modernos equipos de su clase usados en las vaquerías de Estados Unidos. Los planes para los edificios fueron preparados por José Zaragoza. Entre los distintos edificios está un local para ordeñar, que tiene una capacidad de 30 vacas que pueden ser ordeñadas a un mismo tiempo.

Este local que es de 72 pies, tiene un suelo de concreto, un zaquízame bien apropiado, una separación para cada vaca, y está enteramente a prueba de moscas. Un paso pequeño conduce a los laboratorios de pasteurización, esterilización y refrigeración. Todos estos departamentos están bien equipados con aparatos eficientes.

Para suministrar a Manila una leche pura y rica, el Sr. Vicente A. Araneta, gerente de la casa, anunció que la Hacarin Vita Milk, tal como se conocerá esta leche, recibirá una protección completa contra cualquiera contaminación posible y se guardará en una habitación de pasteurización, para evitar cualquiera formación de bacteria.

"Protegida en 27 Maneras" será más que un simple lema de la Hacienda Carmelita, Incorporada, según se explicó. Será una garantía absoluta al público de la calidad elevada del producto. Entre estas 27 protecciones se hallan: una inspección regular; examen médico de los empleados; examen rígido de la leche de cada vaca; baño a la vaca antes de ordeñar; utensilios esterilizados; pasteurización adecuada; la leche guardada en 40 grados F, mientras espera la repartición.

Inspeccion de los centros del trabajo

Una inspeccion de los centros obreros del norte de Luzon ha sido ordenado por el director Hermenegildo Cruz, de la Oficina del Trabajo. El Sr. Adolfo Umengan ha sido instruido a realizar el viaje de inspeccion esta semana, comenzando por Cagayan.

Otra inspección por el sur de Filipinas comenzara en breve. Es posible que el mismo director Cruz verifique la inspeccion debido a las numerosas reclamaciones que han estado recibiendose.

EL PAIS COMPRA MAS, VENDE MENOS A CHINA

Dura prueba de nuestra capacidad de pagar importaciones

Cuando la exportacion de Filipinas a Estados Unidos disminuya al comenzar a entrar en vigor la ley Tydings-McDuffie, la capacidad de nuestro pais de pagar su importacion estara sometida a dura prueba.

Para China hoy dia, dice el director auxiliar de la Oficina de Comercio, Cornelio Balmaceda, Filipinas es mas importante como mercado de productos chinos, que como fuente de importacion. China esta vendiendo mucho mas a Filipinas que lo que compra de Filipinas. Este hecho se demuestra palpablemente en las siguientes cifras que dan el valor de la exportacion filipina a China y la importacion de este pais durante los ultimos cinco años:

Año	Exportacion	Importacion
1929	₱6,378,951	₱14,185,585
1930	4,215 440	11,277,190
1931	2,526.101	11,629,991
1932	1,131,681	10,770,180
1933	1,684,343	10,292,090

Durante el periodo de cinco años o sea de 1928 a 1932, la importación filipina de China tiene un promedio de P12.196,666, mientras que la exportacion a China durante el mismo periodo solo alcanza a P4.463,008.

El deseado aumento y completo desarrollo del comercio chino-filipino solamente puede venir con una plena inteligencia de la verdadera necesidad comercial de cada pais. Un frecuente intercambio de visitas entre comerciantes de ambos paises ayudara grandemente a fomentar dicha inteligencia, dice el Sr. Balmaceda.

LA FERTILIDAD DEL SUELO FILIPINO SE ESTA DESTRUYENDO

El director de Fitotecnia cita practicas nocivas que privan de su riqueza natural al suelo

Filipinas tiene un suelo muy fertil en que se puede cultivar cualquiera planta de los trópicos bajo un clima ideal, dice el director Manuel L. Roxas, tratando de algunos problemas de las industrias agrícolas de Filipinas. Pero al mismo tiempo, llama la atención al hecho de que apesar de ser fertil el suelo de nuestro país, si no se hace todo lo posible para cesar algunos procedimientos nocivos, la fertilidad del suelo se echara a perder.

Cita el ejemplo de algunas tribus de Mindanao, donde la tierra es muy fertil por ser virgen. Algunas tribus tienen la practica de limpiar un bosque por medio del "Kaingin," sembrando despues de plantas de corta duracion, entre ellos, palay, maiz o legumbres. Debido al hecho de que se obtuvo la cosecha de una tierra virgen, la tierra conserva su fertilidad por dos o tres años mas. Despues, sin embargo, las tribus, van a otro sitio para buscar otras tierras virgenes, dejando abandonado el anteriormente sembrado. En esta tierra generalmente crecen otras hierbas, que absorben la fertilidad del suelo.

La agricultura moderna dice que esta practica es perjudicial. Actualmente los terrenos deben ser sembrados de productos que mantienen en rotacion la fertilidad del suelo, puesto que existen plantas que enriquecen la tierra.

A Sus Amigos...

...tiene Vd. planes de obsequiarles con un "blow-out?" siga el ejemplo de los que "saben escoger"—vaya a la

DULCERIA Y REPOSTERIA

"PARIS"

PLAZA DE MIRANDA (frente a la Iglesia de Quiapo)—Tel. 2-75-52.

Confeccionamos toda clase de DULCES, MAMONES, PASTELES y otros riquisimos comestibles.

DULCES SURTIDOS P1.40 KILO
PRUEBE UNA VEZ NUESTRAS PASTILLAS DE PILI—SEGUIRA BUSCANDOLAS.

Para Hombres y Mujeres

VENDEMOS diferentes clases de RELOJES DE PULSERA Y DE MANO, como OMEGA, ELECTION, WYLER, CYMA, MOSMAR, LANCO, LONVILLE, BARONG-TAGALOG, PACIFIC, ELGIN y otros. Asi como CUBIERTOS ROGERS, COMMUNITY, LACONIA—RELOJES DE PARED Y DE MESA, ETC.

A PRECIOS MUY BARATOS

MABUHAY JEWELRY STORE
L. HERNANDEZ, Propietario.
91 Rosario, Binondo, Manila.

LABSO EMULSION

"Antes de conocer la LABSO EMULSION estaba muy delgado, raquitico; me exponia a la TUBERCULOSIS."

"Desde que comence a tomar la LABSO EMULSION me siento cada dia mas fuerte y estoy siempre rebosante de salud."

Especifico inspirado en la OBRA HUMANITARIA DE LA SOCIEDAD ANTITUBERCULOSA FILIPINA. Preparado por el

LABORATORIO SANTOS OCAMPO

FORMULA: Every Tablespoonful Contains: Irradiated Cod Liver Oil 4.74; Calcium Gluconate 0.30; Calcium Lactate 0.30; Menstruum Aromaticum q. s.

Si Vd. Busca

CAMAS SOLIDAS de apariencia artística y que gozan de renombre en todas partes de Filipinas, compre

LAS CAMAS QUE LLEVAN LA MARCA

QUIROGA

son sólidas y duraderas porque

SON FUNDIDAS LO GARANTIZAMOS!

Pidan el Nuevo Catalogo en que se ilustran las CAMAS MODERNAS para 1934.

Oficinas y Fabrica: 230 Tanduay Manila

PRIMERA GRAN LIQUIDACION DEL PALACE BAZAR POR ₱1.00

Podrá Adquirir Uno de los Siguientes VALIOSOS REGALOS:

Lamparas, Vajillas, Juegos de Cubiertos, Juegos de Manicure, Juegos de Aseo, Imagenes Religiosas de 80, 100 y 130 c/m. Jarrones, Abanicos Españoles y otros muchos y utiles REGALOS.

"ARIAS" Bldg., Carriedo, Manila

FILIPINAS

COMPAÑIA DE SEGUROS

"Filipinas Building"
21 Plaza Moraga, Manila

ACEPTAMOS SEGUROS DE:

VIDA — AUTOMOVILES
INCENDIOS — VAPORES
MOBILIARIO — MERCANCIAS

FIANZAS Y GARANTIAS

PRÉSTAMOS HIPOTECARIOS

Tels. 2-17-63 y 2-17-64 — P. O. Box 745, Manila

INVENTARIO Y GRAN VENTA

Comenzará Julio 2, 1934—15 DIAS SOLAMENTE Abierto Todo El Día 4 De Julio.

SEMESTRAL EN—

EL BARATO

300 Carriedo, Manila. Tel. 2-65-87

M.E.C.D. 2016

LAS CUOTAS DE AZUCAR YA FIJADAS

NINGUN LIMITE SE PONE A LA COSECHA ACTUAL

Todo el exceso de este año se cargara en contra de la zafra del año próximo

Expresando la confianza de que el programa de distribucion de la cuota entre las centrales y plantadores preparado por él contribuirá a estabilizar la industria azucarera de Filipinas, el gobernador general Murphy anunció ayer tarde el tan esperado programa despues de someterlo a un estudio extenso y detenido.

En este programa, el jefe ejecutivo empero no hace ninguna distribucion de la cuota de 1934 pero concedió permiso para poder vender toda la zafra de 1933-34 cargando el exceso contra las cuotas de 1934-35.

Los productores y exportadores locales de azucar, por otro lado, han adoptado un plan de enviar a los Estados Unidos para su almacenaje cualquier excedente de azucar de la localidad que se registre de la zafra 1933-34.

Habiendose ya cubierto la cuota de 1,015,000 toneladas cortas para 1934 y despues de reducir 100,000 toneladas cortas para el consumo domestico, habrá un excedente que varia de 445,000 a 500,000 toneladas que bajo el nuevo plan de distribucion del gobernador general tendrá que cargarse contra la cuota de 1935.

Los exportadores de azucar ven mayores ventajas en almacenar el excedente de azucar en los Estados Unidos que en Filipinas. Para el presente año, no hay ninguna perspectiva de vender cualquier remanente de azucar a algun mercado extraño. Las facilidades de almacenaje en los Estados Unidos son mas adecuadas que en Filipinas. Sin embargo, los derechos de almacenaje allí son mas elevados pero los derechos de seguro por otro lado son mas reducidos.

Tambien existe la posibilidad de que la produccion de remolacha de los Estados Unidos no pueda cubrir la cuota asignada al area domestico bajo la ley Jones Costigan. En tal caso, la deficiencia será cubierta con el azucar de otros paises abastecedores.

Al anunciar su programa, el gobernador general advierte a todos los interesados en las islas que el metodo de distribucion causará ciertas dificultades en algunos sectores que apesar de las repetidas advertencias para que limiten su produccion, continuaron ampliando sus cosechas hasta crear nuevas unidades de produccion.

Simultaneamente con el anuncio de su programa de distribucion, el gobernador general expresó su satisfaccion por la ayuda que recibió de varios elementos afectados en la industria azucarera y el valioso consejo de funcionarios del gobierno, que ofrecieron sugestiones durante el estudio de la cuestion mas vital para las industrias existentes en las islas.

El gobernador general declaró que todos los elementos de la industria han sido oidos en esta cuestion, con la ayuda de los cuales pudo reunir varias informaciones que le ayudaron a decidir el asunto que él espera aclarará la situacion existente bajo las presentes condiciones.

El jefe ejecutivo indicó en su programa que el daño o perdida que sufriran los plantadores bajo esta limitacion de la produccion puede reducirse con el empleo juicioso de tales fondos que puedan derivarse del impuesto de utilizacion por el cual él urgirá una pronta accion.

La decision sobre el programa azucarero anunciada ayer tarde dió fin a la serie de conferencias sobre esta cuestion, y el siguiente paso que lanzaran todos los interesados será posiblemente sobre la legislacion para una limitacion que será identica al programa del gobernador general.

Durante los pasados meses, los plantadores y otros azucareros han estado viniendo a Manila, todos ansiosos de obtener informes definitivos despues de someter sus respectivos memorandums sobre la cuestion.

El programa de distribucion de la cuota preparado por el gobernador general fue bien acogido ayer por el grupo de plantadores de Negros que actualmente se encuentra en Manila. Ellos dieron a entender que la accion del gobernador general dará fin a la incertidumbre que ha reinado durante estas ultimads semanas.

El Sr. Amando Avanceña, presidente de la confederacion de plantadores, al ser informado anoche sobre el programa preparado por el jefe ejecutivo, expresó su satisfaccion en particular sobre la base de limitacion. Dijo que en este parecer comparten con él la mayoria de las plantadores del sur porque la base de distribucion se asemeja mucho al memorandum presentado por la confederacion al gobernador general.

Segun el Sr. Avanceña, las otras disposiciones contenidas en el programa del gobernador general han menester de un estudio cuidadoso antes de que él pueda hacer un comentario concreto sobre el asunto.

Coincidiendo con el anuncio del programa de distribucion del gobernador general, los azucareros y banqueros locales recibieron noticias halagadoras ayer de que las autoridades federales de Washington probablemente promulguen un dictaman para guia del gobernador general en la disposicion del azucar excedente que eventualmente dará fin a los futuros excedentes.

El programa del reparto de la cuota de cosechas de azucar en Filipinas

La fórmula tanto tiempo esperada del Gobernador General Murphy sobre el reparto de la cuota de azúcar en Filipinas, ha sido expedida ayer tarde y dice lo siguiente:

EL PROBLEMA DEL AZUCAR

El problema del azúcar en Filipinas es esencialmente sobre la reducción y control de la cosecha, igual de lo que es y ha sido en otros países. Este hecho ha sido reconocido por algun tiempo, pero los esfuerzos para conseguir una reducción voluntaria y para un control legislativo no han tenido éxito. Limitados por el costo de producción, principalmente al mercado de los Estados Unidos y frente a la certeza virtual de una restricción de dicho mercado, nuestra producción, sin embargo, ha estado aumentando continuamente con la extensión de las plantaciones a nuevas áreas y por otros medios.

La ley Jones-Costigan interviene ahora y, según la misma, nuestra porción anual en el mercado de los Estados Unidos ha sido restringida a aproximadamente un millón de toneladas cortas de azúcar centrifugado. Admitiendo la presente inexistencia de otro mercado excepto el relativamente pequeño mercado doméstico, la limitación que no hemos podido conseguir con nuestros propios esfuerzos se nos ha impuesto desde fuera.

A falta de algun medio eficaz de regulación o control local, es evidente que algunas centrales y áreas sufririan graves desventajas y que la industria pronto se reduciría a un estado de desorden y confusión. La limitación ha sido acompañada, sin embargo, por una delegación al gobernador general de la autoridad discrecional para asignar entre los productores la cuota fijada, así como también por otras disposiciones que permiten a las autoridades responsables el control y el ajuste hasta cierto punto de su aplicación y de su ejecución. Para asegurar una reducción y control eficaces de la cosecha, estas disposiciones deben ser suplementadas por legislaciones locales limitando la producción gruesa de acuerdo con el mercado disponible.

PLAN DE ASIGNACION

El problema de la asignación ha merecido prolongado estudio y deliberación, sostenido por un examen estadístico y análisis y ayudado por consultas con muchas personas prominentemente identificadas con la industria y que representan variados intereses de la misma. Un arreglo perfecto de equidad no es posible en la realidad.

Ha sido mi propósito el adoptar un programa de asignación que sirva los mejores intereses de la industria y del público en general, sin más perjuicios a las unidades individuales que las que razonablemente no puedan ser evitados. A este fin, se ha decidido no hacer asignación alguna para la cuota de 1934 y permitir que toda la cosecha de 1933-1934 sea puesta en el mercado para ser aplicado su exceso contra las cuotas de 1934-1935. El gran exceso creado por la presente cosecha se distribuirá por lo tanto entre toda la industria y se aplicará generalmente contra la cuota de 1935 sin ninguna referencia a la asignación normal de participación.

Considerado todo esto y sujeto a las cualificaciones anteriores créese muy práctico, sólido y equitativo el asignar la cuota anual filipina de azúcar centrifugado para el mercado de los Estados Unidos comenzando con la cuota para 1935, entre las centrales proporcionalmente, a base de su promedio de producción anual durante los años económicos de 1931-32-33; cada cuota para central será subasignada entre la central y sus plantadores asociados proporcionalmente bajo la misma base, y de acuerdo con los arreglos ordinarios sobre la proporción de cosechas.

PLANES DE PERFECCIONAMIENTO

El método de asignación causará un cierto grado de dificultades a ciertas unidades, centrales y plantadores quienes, después de las advertencias de un inminente exceso de producción y limitación, han ampliado la producción de unidades existentes o han creado nuevas unidades productivas. Desacertadas como han sido estas ampliaciones, la situación es tal que requiere una consideración general y más perfeccionamiento.

Esto es particularmente cierto en lo que se refiere a la existente cosecha de 1933-1934 que fué plantada antes de que la ley Jones-Costigan con su efecto retroactivo se convirtiera en ley y en relación a esto he considerado mejor para todos los afectados, como una medida mejoradora, el no fijar asignación alguna entre los plantadores y las centrales sobre la cuota de 1934. Este arreglo permite enviar al mercado después del 1.o de enero de 1935 el exceso de la cosecha de 1933-1934 sobre la cuota de 1934, aplicándola a la cuota de 1935.

Calculando que el exceso sea de 500,000 toneladas cortas, esto reduciría probablemente nuestra cuota para 1935 a unas 500,000 toneladas cortas. Esta cantidad así como las cuotas de los años siguientes serán asignadas entre las centrales y plantadores en proporción a su producción anual durante los tres años de 1931, 1932 y 1933.

Hasta ahora, la mayor parte de las pérdidas y perjuicios que sufrirán las centrales y plantadores individuales serán ocasionadas por una limitación de más de un tercio de la cantidad total que se enviará a los mercados de los EE. UU. más que por la asignación bajo una fórmula particular. Esta fase de la limitación solamente reduciría a algunas de nuestras centrales a una operación submarginal bajo cualquier plan de asignación.

Una medida substancial de mejoramiento para las centrales marginales o submarginales podría realizarse por medio de una asignación preferencial, mediante una ley sobre el mercado doméstico, de tal manera que provea a una producción adecuada para dichos molinos. Unido a esto y a fin de mantener el precio en el mercado del azúcar para consumo doméstico a un nivel no más bajo que el del azúcar exportado a los Estados Unidos, así como para conseguir un control permanente y definitivo de la cosecha y su reducción, debe tomarse acción también para asignar un límite sobre la producción gruesa mediante ley. El efecto y posible realización de semejantes medidas son ahora objeto de un cuidadoso estudio.

EXCESO Y REDUCCION

A los ojos de serios observadores, es evidente que si hemos de llegar a una estabilización de la industria antes del 1.o de enero de 1936, la atención debe dirigirse al exceso grande de plantación de la cosecha de 1934-1935. Los cálculos indican que si se muele todo lo plantado, se produciría entre dos a tres veces la cantidad de azúcar de que podemos disponer en 1935. Es esencial que la molienda de la cosecha de 1934-1935 sea limitada a las cantidades que serán disponibles bajo la asignación para dicho año y que todavía serán determinadas a base de la cuota neta que quedará después de la reducción que se ha de hacer con motivo del excedente del azúcar disponible.

El perjuicio o pérdida que será irrogada a los plantadores por la restricción de la molienda puede ser minimizada por el uso cuidadoso de los fondos que se puedan derivar del impuesto de utilización. Será mi propósito el realizar una pronta solución del problema del excedente por medio de esta y otras medidas disponibles.

DISPOSICIONES VARIAS

Detalles técnicos importantes de la asignación entre los plantadores han sido determinados a fin de despejar la actual incertidumbre y permitir que los procesos comerciales y financieros prosigan con seguridad. Se invita por lo tanto la atención a las siguientes consideraciones:

(a) Mientras que las asignaciones hechas bajo la ley así como también las cuotas se hallen sujetas a reajuste, de tiempo en tiempo, puede razonablemente presumirse que no habrá ninguna alteración substancial de las asignaciones a áreas y centrales particulares, y que las mismas tendrán un valor substancial pecuniario que podrá realizarse por el asignatario mediante el traslado de su interés a los mismos en los casos en que la asignación sea demasiado pequeña para permitir una operación lucrativa o cultivo, o en el caso del cierre de una central.

(b) La asignación para cada plantador juntamente con la fracción pertinente de la asignación a la central será unida a áreas definidas y bien identificadas.

(c) Al cubrir la asignación de las cuotas para cada central, los plantadores de caña comprada por la central serán tratados como plantadores; las porciones correspondientes a la central y a los plantadores de caña comprada se determinarán sobre una base equivalente a la que existe entre la central y sus plantadores contratados.

(d) Se anticipa que una revisión completa y oficial de los records de todas las centrales se efectuará en el próximo futuro como base para determinar y asignar cuotas específicas. Esto podrá terminarse en pocas semanas. El anuncio de los planes y regulaciones para su administración y ejecución seguirá a la compilación de datos completos y auténticos sobre la producción y el mercado del azúcar filipino.

AZUCAR REFINADO

Con respecto al azúcar refinado, la cuota asignada a Filipinas para el año de 1934 ha sido fijada en 69,665 toneladas cortas, valor mascabado. Se proyecta asignar esta cantidad entre los fabricantes a base de sus embarques de azúcar refinado a los Estados Unidos durante el año fiscal de 1933. La cuota para el refinado esta dentro de la cuota general y los refinadores serán automáticamente requeridos a comprar cuotas de azúcar mascabado sin refinar para su embarque a los Estados Unidos durante el año fiscal de 1935.

UN CENSO DE LOS NEGRITOS EN STOTSENBURG

El Ejército averigua quienes tienen derecho a vivir dentro de la reserva

Un censo de todos los filipinos no-cristianos que viven en las reservas militares, cerca del fuerte Stotsenburg, en Pampanga, será preparado por la Oficina de Tribus no-Cristianas, y sometido a las autoridades militares con el fin de determinar quienes son los que tienen derecho a vivir dentro del radio de dichas reservas militares. Esto es lo que ha anunciado el director Teopisto Guingona, de dicha dependencia del gobierno.

Para los trabajos preliminares funcionarios de la Oficina de Tribus no-Cristianas serán enviados dentro de poco a Stotsenburg. Se hará un recuento de los negritos que viven dentro de las reservas.

Se han recibido quejas, según el director Guingona, de que algunos filipinos cristianos se han establecido en las reservas y están reclamando derechos, alegando que están emparentados con los negritos cuando son amenazados de que serían echados del lugar.

Solamente a los negritos se permite vivir dentro del radio de las reservas militares, y los demás tienen que conseguir la aprobación de los militares para poder establecerse en cualquier lugar dentro de las reservas. Para este fin se ha pensado en hacer un censo de todos los negritos que viven dentro de la comprensión del fuerte Stotsenburg.

UN RATERO ES ARRESTADO

Se cree que fué autor de varios hurtos en McKinley

(Servicio Informativo Exclusivo a La Vanguardia)

Pasig, Rizal, 23 de junio.—David Alberto, de 26 años, residente en Pasig, pero natural de Bunyugan de este municipio, ha sido arrestado por los policías militares en la reserva de McKinley esta mañana, para ser sometido a una investigacion por el delito de hurto.

Cuando Alberto fue arrestado, se descubrio que habia conseguido entrar en la reserva sin el permisio o pase necesarios.

Un manguera para regar jardines o limpiar automoviles y otros efectos que se encontraron en su posesion parecen haber sido hurtados de la reserva militar.

Con el arresto de Alberto, las autoridades militares creen haber resuelto los constantes robos y hurtos que se han estado registrando en la reserva ultimamente.

Una fábrica de celosias

En Capiz, se ha establecido recientemente una nueva fábrica de celosías de cuyos productos el Centro de Contratación y Cambios de Manila acaba de recibir varias muestras. La nota de novedad en este caso es que la fábrica usa como material principal la vena central de la hoja de buri. Está probado que este material es extraordinariamente fuerte y duradero, calculándose su resistencia en un promedio de quince años de servicio a la intemperie.

Las celosías están hechas con esmero y resultan artísticas y atractivas. Además, el precio es muy módico. Se puede hacer pedidos con pintura de cualquier color que se desee.

Para estar en salud lo esencial es conservarse limpio internamente. Laxol es el purgante de confianza para eliminar los venenos y toxinas del sistema. Laxol es aceite de ricino puro; tiene todas las propiedades del aceite de ricino y ninguna de sus desventajas. Laxol es agradable al paladar y no tiene olor. Los niños lo toman sin reparos. Los médicos lo recomiendan. Laxol es en verdad el purgante de confianza para toda la familia. Exija siempre el legítimo en la botella azul. De venta en todas las farmacias. A. J. White, Ltd., 70 West St., Nueva York. 3

LAXOL

Aceite de Ricino	350.00 gramos
Sacarina	0.50 "
Aceite de Menta	1.00 "
Vanillin	0.06 "

Todos menos cuatro del gabinete de Cuba han vuelto

(De la "Associated Press")

Habana, junio 25.—Aunque todo el gabinete de Cuba presentó este dia la dimision al Presidente Carlos Mendieta, todos, menos cuatro, fueron nombrados de nuevo.

El secretario de Estado Cosme de la Torriente dijo que todos los dimisionarios quisieron dar al Presidente Mendieta carta blanca para resolver los actuales problemas criticos politicos y sociales.

La administracion ha tropezado con agudos problemas de gobierno despues del ataque de que fue objeto la organizacion secreta ABC aqui, en el que murieron tres hombres y tres mujeres. La sociedad inmediatamente adoptó la politica de no-cooperacion en principio con Mendieta.

LA FUSION DE DOS COLEGIOS ESTUDIADA

El comité lo forman los Dres. García, Lara, Hernando y Yeager y la Srta. Militar

El comité especial que se encargará de estudiar el proyecto de fusionar la escuela de enfermería con la escuela de Higiene y Sanitación Pública de la Universidad de Filipinas, ha sido debidamente creado por la Junta de Regentes. El comité lo compondrán los siguientes: Dr. Arturo García, decano interino del Colegio de Medicina; Dr. Hilario Lara, director interino del Colegio de Higiene y Salud Pública; Dr. Eugenio Hernando, jefe del distrito metropolitano de la oficina de Sanidad; Dr. Charles F. Yeager, representante de la Rockefeller Foundation y la Srta. Rosa Militar en representación de la oficina de Educación.

Este comité que fué creado por la Junta de Regentes a recomendación del presidente interino de la Universidad de Filipinas, Dr. Fernando Calderón, se hará cargo muy pronto del asunto. Los miembros ya han sido notificados de sus designaciones.

El principal objetivo que el comité tendrá bajo su estudio consiste en determinar si es conveniente separar la Escuela de Enfermería del Colegio de Medicina para formar parte del Colegio de Higiene y de Salud Pública, o si es que la Junta de Regentes debe recomendar a la Legislatura la aprobación de una ley que disponga la abolición de la Escuela de Enfermeros, para crear después en el Colegio de Higiene un departamento de enfermería.

El propósito principal que se persigue en la creación del comité especial es estudiar el sistema de enseñanza en la escuela de enfermería con el fin de reorganizarla si es necesario de tal manera que su método de enseñanza responda mejor a las necesidades del servicio sanitario de Filipinas, y que esté de acuerdo también con el plan de estudios que la oficina de Educacion sugiere.

PARA EL JUNIO 30

"HINAGPIS NG MAGULANG"

Mary Walters y Carlos Padilla

RADIO

QUEZON ESTA POR HACER UN VIAJE A PARIS

Se ve forzado a marcharse pronto para curarse del mal que le aqueja

El cariz cada vez peor que va adquiriendo el mal del calculo renal de que padece el presidente del Senado Manuel L. Quezon ha impulsado a este a emprender un viaje a Paris y someterse a tratamiento bajo un famoso especialista frances, segun se ha sabido anoche. El presidente Quezon tiene planes de salir de aqui el 1 de julio proximo en compañia del Dr. Jose Fabella.

Este viaje que emprenderá el presidente Quezon ha sido a recomendacion de los mismos doctores que le atienden para remediar de una vez el mal que padece, que si bien no es de gravedad, le somete al paciente a agudos e intensos dolores.

El especialista frances bajo cuyo tratamiento se someterá el caudillo filipino ya tiene a su credito varias curas del mal de la piedra, habiendo tenido por pacientes a varios filipinos entre ellos el mismo Dr. Fabella que acompañara al presidente Quezon.

El presidente Quezon que posiblemente vaya acompañado por su esposa Da. Aurora A. de Quezon en este viaje, espera llegar a Europa hacia mediados de agosto para ingresar inmediatamente en un balneario en donde será sometido a tratamiento.

El presidente Quezon y sus doctores calculan que el caudillo filipino podrá estar de vuelta en Filipinas hacia las ultimas semanas antes de clausurarse las sesiones de la Legislatura en noviembre.

PROPUESTO PACTO DE NO-AGRESION ENTRE AMERICA Y EL JAPON

El Senador Pittman y el embajador Saito celebran una conferencia sobre ejecución de tratados

(De la "Associated Press")

Washington, junio 25.—Entre el senador Key Pittman de Nevada, presidente del comité de relaciones extranjeras del senado, y el embajador japones Saito, se ha discutido este dia una proposición para un tratado de no-agresión entre los Estados Unidos y el Japón.

Pittman, según se cree, ha sugerido que no se considere ningún tratado mientras no se resuelva la cuestión de la ejecución de los tratados existentes.

El embajador Saito ha afirmado que Japón no tienen ninguna intención de repudiar los tratados vigentes.

No se han divulgado los tratados que los dos discutieron, pero la Washington oficial presume que probablemente hayan hablado del tratado de las nueve potencias del Pacifico, que garantiza la integridad territorial y administrativa de China. Estados Unidos, en virtud de la llamada Doctrina Stimson, a la que se han adherido las otras potencias, se ha avenido a no reconocer conquistas territoriales hechas por la fuerza, despues de la formación del nuevo estado de Manchukuo con las bayonetas japonesas en 1931-32.

La discusión tuvo lugar un dia antes de salir Saito para Tokio donde el embajador consultará y discutirá la política que el Japón debe adoptar ante la oficina del Exterior.

PASIG HOSPITAL
PASIG, RIZAL
Cerca del Municipio
Cirujano—Dr. D. Tambuatco
del
HARRISON HOSPITAL

Estos saben cómo librarse de la fatiga y los dolores

◆ ¡Hay que trabajar! No queda otro remedio para los que viven de un jornal. Haya fatiga, o tengan dolores, ¡hay que trabajar!

◆ Para ellos, el Linimento de Sloan es una bendición. Penetra sin friccionar, promueve la circulación de la sangre, libra de la fatiga y del dolor.

◆ Ante los primeros dolores musculares, reumáticos o debidos a lumbago, ciática, dislocaciones, contusiones, acuda al Linimento de Sloan. El dolor desaparece.

◆ Tenga siempre a mano un frasco de

Linimento de SLOAN
MATA DOLORES

Terpene Tincture Capsicum 73.345%. Ammonis Water 26.6 0.003%. Oil Pine 6 770%. Oil Sassafras 1.230%. Oil Camphor 12.152%. Methyl Salicylate 1.500%.

¡ADIOS CALLOS!

Nunca he usado nada que quite el dolor y dé fin a los callos tan rápidamente como

"GETS-IT"

Es mejor porque es liquido

Acido Salicilico 14.%; Cloruro de Zinc 2.6%; Eter 7.2%; Alcohol 9.0%; Colodión Elástico q. s.

"No Creiamos Que Podiamos Poseer Un Willys 77 Tan Barato"

Dijo Teofilo Angel

"Durante años, yo y mi familia creiamos que estaba fuera de nuestro alcance tener un coche nuevo. No estabamos satisfechos de los coches de segunda mano; y los nuevos coches nos parecian fuera de nuestros recursos.

"Entonces nos enteramos que podiamos muy bien comprar un Willys 77, sin aumentar nuestro presupuesto de gastos mensual. Los meses trascurrieron y descubrimos que el costo de operacion de nuestro coche era **realmente menos** que lo que pagabamos antes por taxis".

Un Willys 77 es una inversion en economia que produce dividendos durante años. La carroceria toda de acero del Willys no se desgasta y no necesita reemplazo. Las gomas del Willys duran el doble de lo que durarian en otro coche. El motor del Willys le trasporta 30 a 35 millas por galon de gasolina.

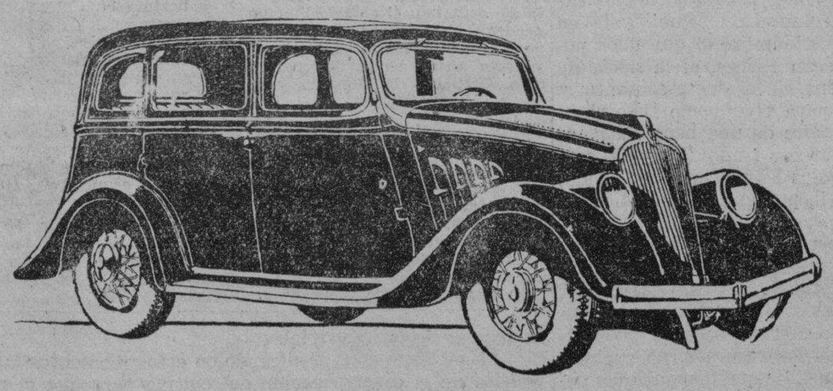

MACONDRAY & COMPANY

ILOILO — MANILA — CEBU

M.E.C.D. 2016

LA VANGUARDIA

DIARIO FILIPINO INDEPENDIENTE

Consagrado a la defensa de los derechos e intereses del pueblo filipino

EDITADO POR LA "TVT PUBLISHING CORPORATION"

Directores Asociados

PEDRO AUNARIO (Editoriales) — FRANCISCO RODRIGUEZ (Informaciones)

MIEMBRO DE LA ASSOCIATED PRESS

La "Associated Press," es la unica autorizada a reproducir despachos periodisticos acreditados o no a ella y publicados en este periodico. Tiene el mismo derecho sobre las noticias locales que aparecen en este periodico. Los derechos de reproduccion de despachos especiales tambien quedan reservados.

OFICINAS: Edificio TVT Calle Florentino Torres, Santa Cruz. Manila. Apartado de Correos No. 775.

Telefono 2-11-34 con comunicacion con todos los departamentos.
Oficina en Nueva York 32 West 42nd Street, Tel. Pennsylvania 6-14-83.

(Registrado en la Oficina de Correos en Manila como correspondencia de segunda clase el 19 de Febrero de 1910)

PRECIOS DE SUSCRIPCION:

En Manila—al mes	P1.50
En el extranjero—al año	10.00
En Provincias:	
Al mes	1.50
Trimestre	4.50
Semestre	8.00
Un año	15.00
Sabatino—al año	5.00

(Pago Estrictamente por Adelantado)

NOTAS EDITORIALES

EFECTO CONTRARIO

ESTAMOS hoy con sermones sobre el regionalismo. Hombres de muy buena intención están aconsejando que esas asociaciones de bisayos, ilocanos y tagalos, no deben fomentarse. La humana experiencia, sin embargo, nos dice que el sentimiento de una patria chica es natural. Los vínculos propios del lenguaje, o del dialecto si quereis, que también contribuyen a formar ese sentimiento, son fuertes. Y también hay tradiciones regionales que se transmiten de generación en generación, y dan un sentido real a la patria chica.

Lo que hay que pedir es que el sentimiento de la patria chica, del cual dimana la idea de una patria grande, cuando el alma humana, en su evolución continua, llega a tener ideas nacionales,—las cuales, al fundirse en el crisol de una heroica revolución por medio del fuego del sacrificio, se concretan en un ideal común mucho mas amplio,—no se disuelva en mezquinos regionalismos que tengan su entronque en ambiciones políticas que no tienen base, ni mérito, ni sustancia.

Psicológicamente, además, cuando a un grupo de hombres se le dice, "No rindáis culto a las figuras regionales—las que son genuinas,—o dejeis de amar a la patria chica", el efecto suele ser contrario. El culto o sentimiento de la patria chica, en vez de disminuir, se acentua. Esto también está confirmado por la experiencia.

TOMEN NOTA

EL alcalde y el jefe de policía deben tomar nota de la decisión del Juez Moran que publicamos ayer, en el caso de un individuo que fué acusado de haber vendido vino en el día de las elecciones, y declarado absuelto por el tribunal. "Es ciertamente repugnante al sentido de propiedad y de moralidad pública ver a un agente del orden ir de ceca en meca, tentando a todo vecino pacífico a infringir la ley; y es con el objeto de no sancionar esa práctica y evitar que en lo sucesivo se ponga en ejecución, porque los tribunales se niegan a castigar delitos instigados por agentes del orden,"—dice el Juez Moran.

"La Vanguardia" mantiene su fé en nuestros tribunales de justicia, y la condenación de parte del Juzgado de esa mala práctica debe contar con la sanción pública de nuestras autoridades para fortalecer esa fé en el ánimo del pueblo, como el más seguro fundamento de la paz social. Los agentes del orden no tienen en modo alguno la obligación de tentar a ningún individuo, para probar su grado de resistencia moral a infringir una ley. Su deber debe concretarse a velar por el cumplimiento de la ley y su observancia, y nada más. La inducción supone una complicidad que el sentido moral rechaza en absoluto.

El Juez Moran, al condenar en términos enérgicos ese procedimiento enteramente injusto, estimula la confianza del pueblo en la justicia, y coloca el prestigio de nuestros tribunales a muy alto nivel.

SITUACION DIFICIL

NOS damos exacta cuenta de la situación dificil en que se halla el Gobernador Murphy en esta cuestión del reparto equitativo de las cuotas dentro del límite señalado por la ley Jones-Costigan al azúcar producido en Filipinas. Es nada más que humano, que cada cual ambicione a tener, si es posible, la mejor parte en el reparto, dentro de lo relativo.

Pero, hay un punto capital sobre el cual queremos llamar la atención del hombre que va a hacer el papel de arbitro en esta complicada cuestión, y ese punto se refiere explicitamente al interés del pequeño labrador. Posiblemente, la voz de este humilde productor que fecundiza la tierra con su trabajo, y tiene vinculado su porvenir en la pequeña heredad donde vive con su familia, no tenga tanta preponderancia en las deliberaciones de las grandes compañías.

Conocemos bastante, sin embargo, los arraigados sentimientos del Gobernador Murphy, y sus ideas generosas sobre la justicia social, para comprender sinceramente que el interés del pequeño agricultor, y su bienestar, no quedarán descuidados en cualquiera determinación que se tome sobre dicha cuestión del reparto que afecta substancialmente a diversos factores, grandes y chicos, que concurren a la producción de la industria azucarera filipina.

Nuestro pensamiento es bien claro, porque lo hemos expuesto repetidamente en estas columnas. ¿Qué vale en estos tiempos calamitosos de incertidumbre el que unos pocos naden en la abundancia, y sean felices, si la masa de trabajadores campesinos no es feliz, ni se siente contenta, y carece hasta de lo indispensable para vivir como Dios manda? ¿Qué vale que sobre la cumbre de una hermosa montaña se hallen unos cuantos al parecer tranquilos y satisfechos de su fortuna, gozando de todos los placeres de la vida, si la base de esa montaña es debil, por qué no esta bien cimentada?

Los hombres previsores y prudentes no se contentan con vivir al día; quieren que su felicidad sea larga y duradera, y libre de zozobras e inquietudes. Si esto es verdad, nada está mas concorde con la previsión humana, el que abo guemos por el interés del pequeño labrador que en estas luchas donde entran en juego todos los recursos, no cuentan con los medios materiales de defensa de que disponen las poderosas asociaciones económicas que miran legítimamente por sus propios intereses.

Finalmente, vamos a pedir respetuosamente al Gobernador General, que en todo cuanto dictamine como árbitro supremo en el enmarañado asunto que tiene en sus manos, procure en todo lo humanamente posible desembarazarse de las influencias que pudieran dar a sus decisiones cierto color de favoritismo y de privilegio especial a una rama de la riqueza agrícola industrial.

El gobierno está predicando en estos momentos la buena política de la diversificación del cultivo para que el país se libre en lo futuro de graves crísis en su economía, y dentro del alcance de esa política, todas las actividades productivas tienen derecho a la misma protección, y al mismo amparo que el gobierno pueda dispensar a las otras industrias.

En lo demas, nadie debe esperar que una decisión arbitral deje contentos a todos los intereses, o se haga a peso y medida, como si se pusiese en una balanza de precisión. Esto sería irrazonable y exagerado.

GENTE CONOCIDA REGRESO AYER POR EL "TRIER"

Maximino Paterno vuelve ya casado con una joven argentina

Muchos residentes de Manila llegaron ayer tarde a bordo del "Trier" procedentes de Europa. El barco aleman trajo asimismo un buen numero de sacos de correspondencia de Europa y cargamentos del Viejo Continente.

El secretario Pedro Rodriguez Roda, secretario de la Compañia General de Tabacos de Filipinas regreso despues de una estancia de un año en España. Con Roda llegaron tambien Herminio Salazar y R. B. Diaz afectos a la misma empresa.

El Sr. Maximino Paterno que estuvo en Paris dos años volvió con su esposa, la Srta. Lily Toh, de la Argentina.

Para asumir la supervisión de una misión en China, vino de paso el Muy Rev. P. H. Schopplerey, obispo catolico, que viene de un viaje de vacaciones por Europa. El Mons. Finnemann de Manila recibio al alto prelado en el Pier 7.

Por el mismo barco llegaron los siguientes:

Carlos Pardo de Tavera, Mrs. Dorothy McClelland, Jose Ballestas, Roman B. Fernandez de San Carlos Negros Occidental y Mrs. F. C. Sergeeza.

El "Trier" prosiguio el viaje esta mañana con rumbo a China, llevándose algunos pasajeros de Manila.

MAYOR CUIDADO DE BEBES Y SUS MAMAS

El Dr. Tranquilino Elicaño habla de como prevenir la mortandad infantil

Mayor atencion al cuidado de los bebes y las madres con el fin de disminuir el promedio de la mortandad infantil fue recomendada por el Dr. Tranquilino Elicaño, jefe de la division de la higiene de la madre y el niño de la oficina de sanidad en una conferencia dada anoche desde la estacion de la Radio Manila. Era la tercera de una serie de conferencias sobre la salud de los niños patrocinadas por la oficina de la Sanidad.

El Dr. Elicaño habló largamente sobre la responsabilidad de una madre hacia su hijo y la necesidad de una debida higiene personal, trabajo, alimento, ropa, ejercicio, descanso y aire fresco.

En relacion con la necesidad de disminuir el promedio de la mortandad infantil el Dr. Elicaño dijo:

"Hace tres decadas muchos paises habian estado perdiendo muchas vidas de sus bebes al mismo promedio que el que tenemos ahora, pero ahora casi todos ellos han podido reducir en 50 por ciento las perdidas en su poblacion infantil. ¿Por qué no podemos hacer lo mismo? Ausque es verdad que hay una gran diferencia entre nuestra presente mortandad infantil y la de hace 30 años, sin embargo, todavia mucho queda por hacerse en nuestro pais. El promedio mas bajo de mortandad infantil conseguido hasta ahora en las islas fue el de 137 en el año de 1932. Este promedio es muy alto si se tiene en cuenta los promedios de otros paises, a saber, 36 para Nueva Zelanda, 49 para Suiza, 53 para los Estados Unidos, 76 para Hawaii, etc., todos los cuales son mucho menores que nuestro promedio mas bajo que es el de 137.

"En estas islas cerca de 450,000 bebes nacen al año. Por lo tanto estamos perdiendo todavia en un año un numero de bebes equivalente a un cuarto de la poblacion de Manila y lo que es de lametar mas es que la mitad de estas muertes son fuera de tiempo, comoquiera que se hubieran podido evitar de haber recibido el cuidado debido.

"Es una comun observacion que durante el primer mes de vida, un gran numero de bebes mueren. De hecho la mitad del numero total de bebes muertos ocurre durante los primeros treinta dias de vida. Haciendo un analisis ulterior encontramos que el mayor numero de muertes ocurre durante el primer dia de vida".

Velada en honor al día de Rizal de 'The Filipino Academy'

Como uno de tantos centros docentes de iniciativa y capital genuinamente filipinos, el 'Filipino Academy' no podia, como no pudo dejar pasar sin un acto conmemorativo, modesto pero entusiasta, una efemérides filipina, cual en el aniversario del nacimiento del Martir de Bagungbayan. En efecto, el 19 del actual en el aludido Filipino Academy, hubo una velada literano-musical a la memoria de Rizal, cuyo acto estuvo precidido por la Srta. Gertrudes B. Gonzales y se desarrolló de conformidad con el siguiente:

Programa:

1.—Alocucion mengual por la Srta. Victoria Lazaro.
2.—Vocal, solo, por la Srta. Candida Romero.
3.—Poena, en verso vernaculas, por la Srta. Corazon Monteverde.
4.—Vocal, solo, por el Sr. Francisco Robles.
5.—'Rizal, un heroe nacional', diserta con por la Srta. Esperanza Bonto.
6.—Discurso de clausura por la Srta. Mercado, secretaria de la escuela.

NOTICIAS DE ESPAÑA

Las conjuras de los socialistas.—España derrota a Brasil en las eliminatorias de la copa mundial

(De nuestro corresponsal exclusivo)

Madrid, 26 Junio.—La información facilitada hoy en Gobernación da cuenta de que la tranquilidad en España continua a excepción de Zaragoza donde unos desconocidos montados en una camioneta hicieron nutrido tiroteo contra unos numeros de la fuerza publica que se hallaban en aquel momento prestando servicio de vigilancia. Los desconocidos después de haber cometido la agresión, de modo imprevisto, partieron a gran velocidad sin que hasta el momento se tenga noticia de haber sido detenidos. Un número de la fuerza publica resulto gravemente herido a consecuencia de la agresión.

Censuro el Sr. Salazar Alonso esta clase de atentados que a ningún resultado práctico conducen, así mismo dió a entender durante el curso de su conversación que los socialistas no desistian de sus actitudes revolucionarias las que no llevaban con la suficiente reserva para que él tuviera noticia de ellas.

La conjura socialista

La postura revolucionaria adoptada por el partido socialista es censurada no solamente por la prensa sino también en las reuniones donde no hace detallada relación con todas sus fracasadas intentonas. Se recuerda como cuando el General Sanjurjo se alzó en Sevilla, el Gobierno entonces manejado por Largo Caballero y Prieto, es decir los socialistas, fueron los que con más furioso encono cayeron sobre el Jefe de la intentona, decretaron las deportaciones, la confiscación de las propiedades de todos los alzados. Ellos fueron los que pidieron reiteradamente la vida de dicho general y se opusieron, porque les parecía benigno, al castigo de presidio perpetuo.

Después fueron ellos mismos los que combatieron y obstruyeron tozuda y escandalosamente la ley de amnistia para el glorioso General y para los demás militares que con él se levantaron. Y después de este breve historial se juzgaba su actuación Este mismo año fueron ellos los socialistas los que tramaron una conjura en Cordoba en que entraban comandantes, 10 capitanes y 10 tenientes que habian de instruir a los reclutas del ejército revolucionario para asaltar el Poder e implantar de manera definitiva el marxismo en España.

Esos mismos socialistas ocasionaron el fracaso del alzamiento de los capitanes Hernandez y Galan en Jaca, por no haber ido según su compromiso formal a la huelga revolucionaria con que habian de iniciarla, han sido los que más colérica y descompuestamente cayeron contra el exministro de Justicia señor Alvarez Valdes, por que afirmó en el Parlamento que él condenaba, en principio, toda rebelión y todo alzamiento militar, incluso el de Jaca.

Y ahora últimamente la huelga general campesina, que ha constituído un nuevo y rotundo fracaso.

No hay, sin embargo, si bien se mira, ninguna falta de lógica, ninguna inconsecuencia en estos procederes circunstanciales y oportunistas del socialismo heterodoxo español. Para sus jefes, ni la República ni España significan nada por si mismas. Para ellos valen tanto cuanto puedan servirles a sus fines exclusivamente partidistas. Cuando ellos manejaban a su antojo a la Nación desde el Poder entonces eran mucho el valor y el prestigio de la República y de España. Desde que fueron derrotados, ni España ni la República les importa un comino. El Poder a toda costa, el Poder por cualquier procedimiento; he ahí para los socialistas la República y España.

Un consejo de guerra

Hoy se está celebrando en Zaragoza el Consejo de Guerra contra unos paisanos que atacaron desde un automóvil a la fuerza pública hiriendo de gravedad a un guardia.

Se recuerda que el atentado hoy motivo de Consejo de Guerra es similar al hoy acaecido en la misma capital y del cual el Sr. Salazar Alonso dió cuenta a los informadores de la prensa en su conversación celebrada en el Ministerio de la Gobernación al mediodia de hoy.

España derrota al Brasil en la copa mundial

Madrid, 30 de mayo (por correo). —El debut de la selección nacional española de futbol frente a la brasileña no ha podido ser más halagueño España derrotó al Brasil por 3-1.

Las informaciones aparecidas en la prensa española de sus corresponsales en Italia coinciden todos en que el público italiano se mostró claramente hostil para con nuestros jugadores, dicha hostilidad se cree que tiene su origen en el mensaje de salutación enviado por nuestro equipo al desembarcar en Genova al duce, mensaje que se reducía a una simple y lacónica salutación. En cambio el enviado por el equipo brasileño era extensísimo y con toda clase de elogios para el duce ocupando más de tres columnas en los periódicos italianos.

Los jugadores españoles al saltar al campo fueron recibidos con tibios aplausos en cambio a los brasileños les acogieron con una atronadora salva de aplausos.

El equipo español se alineó de la siguiente manera: Zamora-Ciriaco, Quincoces-Cilaurren, Mugerza, Marculeta-Lafuente, Iraragorri, Langara, Lecue-Goros,

España jugó un primer tiempo formidable y como no se recuerda. Iraragorri fué el verdadero forjador de la victoria e indiscutiblemente el mejor jugador en el campo, sobre todo en los 45 primeros minutos del encuentro.

Durante el primer tiempo España obtuvo los tres tantos. El primero al traducir Iraragorri un penalty con que se castigó una mano de un defensa brasileño. El segundo y tercero fueron obra de Langara a los 26 y 28 minutos de iniciado el partido, rematando dos

En la segunda parte el once español decayó y fué dominado con bastante frecuencia por el brasileño, pero el gran Zamora bien secundado por Ciriaco y Quincoces supieron de manera hábil y enérgica contener la avalancha enemiga.

A los 10 minutos de la segunda parte Brasil obtiene su único goal después de unos espectaculares pases de toda la vanguardia. El público ovaciona de manera imponente a los brasileños incomparable con la pobre hecha a nuestro equipo por sus goals. No cabe duda el público italiano demuestra a saciedad su partidismo y hostilidad en cuanto tiene ocasión

Más tarde a los brasileños se les anula un goal por fuera de juego.

A los 25 minutos Ciriaco carga de manera violenta al interior brasileño y se pone al equipo español con un penalty que Zamora para con gran facilidad.

Los españoles reaccionan y cargan sobre la portería enemiga produciéndose un claro penalty que el árbitro silencia. Varios remates de la línea delantera española se estrellaron contra los postes. Y con dominio brasileño ineficaz por la energía de Ciriaco y Quincoces y sobre todo por la formidable actuación de Zamora termina el encuentro con el triunfo del equipo español por tres a uno.

Con la victoria conseguida España se eliminará con el equipo de Italia en la próxima jornada.

Se cree que Marculeta no podrá alinearse por estar lesionado en el pie izquierdo por cuyo motivo tenía toda la pierna hinchada. Lecue fué el peor elemento del once español con toda seguridad será sustituído por Regueiro.

La prensa italiana que no daba importancia al equipo español antes del encuentro lanza ahora continuas alertas para que no se descuiden sus jugadores y el seleccionador saque el equipo más fuerte después de la exhibición de "furia" dada por los españoles. La prensa también dice que el ganador del partido España-Italia será el campeón de la Copa del Mundo. ¿Será verdad?

Regresaron ayer de Europa

Conocidos pasajeros que llegaron ayer tarde abordo del "Trier" procedentes de Europa. Izquierda, el M.R.P.H. Schopplerey, fotografiado con el Mons. Finneman que le recibio en el pantalan. A la derecha, el Sr. Carlos Pardo de Tavera que regreso de un viaje a España, en disfrute de vacaciones.

Abeto propone reformas en la judicatura y la Corte Suprema

La separacion hasta donde sea posible de la judicatura del ramo ejecutivo del gobierno haciendola literalmente independiente, la disminucion de los miembros de la corte suprema, y la creacion de un tribunal intermedio de apelaciones, tal es en sintesis el plan que favorece en principio el secretario Quirico Abeto del departamento de justicia, como propuestos cambios cuando se establezca el gobierno de la mancomunidad.

El secretario Abeto declaró ayer que si bien todo el plan dependerá totalmente de la naturaleza de la constitucion que se ha de preparar para el 'commonwealth', seria aconsejable alejar lo mas posible a la judicatura del ramo ejecutivo del gobierno. La independencia de la judicatura, segun se admite, por todos, es esencial para el mantenimiento de un gobierno sano.

Bajo este plan general, el secretario Abeto cree que puede hacerse un reajuste para lograr la independencia de la judicatura. Su sugestion necesitará el traslado de la judicatura bajo el control de la corte suprema. En este respecto, el secretario repitió que esto dependerá de la estructura de la constitucion que se ha de esbozar.

Al proponer la reduccion de los miembros del tribunal supremo, el secretario Abeto dice que dicho tribunal debe dedicar su tiempo, esfuerzos y talento en la discusion y decision de asuntos que envuelven estrictamente cuestiones de derecho.

Esta reforma, segun el secretario Abeto, necesitará inevitablemente el establecimiento de un tribunal intermedio de apelaciones con miembros adecuados para encargarse de todos los asuntos que envuelven cuestiones de hecho.

Nuevo medio de aplaudir

Fantástico, tal vez, pero altamente cientifico, es un invento reciente del Dr. Nevil Monroe Hopkins, de la Universidad de Nueva York, E. U. de A. Es un sistema eléctrico para votar, o dar su opinión, por el radio.

Los radio-oyentes pueden dar a conocer su aprobación o desaprobación de un programa determinado que llega a sus oídos, oprimiendo un botón eléctrico. La presión de ese botón produce un aumento de corriente eléctrica, que por algún medio profundamente eléctrico hace que la fábrica de electricidad conozca cuántos botones se han oprimido y cuántos se han dejado de oprimir. Los oprimidos indican "yes, I like it" (sí, me gusta este programa), y los no oprimidos indican todo lo contrario.

No hay que darle vueltas; no se admiten discusiones. O sí, o no, y se acabó. El **"crooner"** de 20.000.000 **de presiones de botones tendrá**, desde luego, mayor aceptación que el que solo obtenga la mitad o cosa así, y merecerá más salario (desde luego). El que no tenga a su favor ninguna **presión**, o cuente con muy pocas, ese sí que quedará **oprimido.** Se le oprimirá la garganta, y hasta el bolsillo. En cambio, **el de mayores botones oprimidos** no lo estará. No estará ni oprimido ni deprimido.

Lea
LOS ANUNCIOS CLASIFICADOS

CANTOS DE LA MONTAÑOSA SE PERPETUAN

Serán grabados en discos fonográficos para ser estudiados

La grabadura de los cantos folkloricos de la Provincia Montañosa se hara en breve con el fin de perpetrarlos y hacerlos objetos de estudios por los alumnos del Conservatorio de Musica, segun se ha informado en la Universidad de Filipinas.

El profesor Jeno von Takacs, que hasta hace algun tiempo enseñaba en el Conservatorio se encargara de los trabajos de grabacion.

Los instrumentos de los discos fonografo ya han llegado de Alemania y están listos a ser usados.

Se espera que se reproducira el numero de cantos suficientes para cubrir veinte placas de dos caras.

El profesor Takacs espera partir para Baguio dentro de poco para hacer el trabajo de grabadura. La junta de Regentes de la Universidad aprobo hace algunos mese la suma de P500 para el trabajo y se tiene entendido que las placas seran utilizadas exclusivamente por la institucion.

PAGARAN LO MISMO POR CARRERA HIPICA

Albo logra se deje sobre la mesa la pedida reducción del impuesto

Una petición de la "Manila Jockey Club" hecha a las autoridades de la ciudad el dia 31 de Enero de este año, para que se redujeran los derechos de licencia de cada carrera de caballos, ha quedado virtualmente desaprobada por la Junta Municipal, cuando el concejal Vicente Albo, presidente del comité de licencias, recomendó que la petición fuese archivada.

La petición fué hecha por el Dr. Benito Valdes, presidente del club, en una comunicación dirijida al alcalde, y endosada a la Junta Municipal. El Dr. Valdes pedia la enmienda de la ordenanza No. 1987 para reducir los derechos por cada dia de carrera de P600 a P300, y la licencia anual de P1,700 a P500, restaurando la tarifa que se cobraba antes del año 1931.

en una comunicación dirigida al alciudad que hiciera un estudio de la petición, y el tesorero, en sus conclusiones, hizo constar que la merma en los ingresos de dicho club se debe principalmente al aumento del premio de los caballos que ganan en las carreras y no a los derechos y licencia que se pa-

TRIBUNA LIBRE

LA SECCION esta destinada a articulos de actualidad y de interes publico LA VANGUARDIA al publicarlos no se hace solidaria de los puntos de vista que en tales articulos expresen sus autores.

El derecho de los funcionarios de las centrales de intervenir en la selección del lider nacional

Por PACIFICO JARA

En las democracias, cuando es requerida la voz del pueblo para determinar la bondad o perniciosidad de un principio, credo o dogma politico, cuando por mandatos constitucionales se somete al fallo del cuerpo electoral, los meritos o demeritos de un caudillaje, el veridicto dado por la mayoria, debe ser acatado por la parte vencida con un alto espiritu de resignacion y sportmanship.

El escozor de la derrota, ese veneno que paraliza las funciones luminosas de la razon y entorpece el curso normal del cerebro, nunca puede ser fuente de inspiracion para unos desahogos port-electorales, porque carece de la virtualidad necesaria para guiar al raciocinio mas prudente hacia las ruas de la verdad.

El caso ocurrido recientemente en la provincia de Tarlac, donde en un meeting de dos mil personas, se habia fustigado injustamente a los dignatarios de la Central Bamban, por un supuesto acto de imposicion y tirania, ejercido en la pasada campaña electoral sobre sus subordinados, para que votasen por el ticket del "antismo", donde con furia e impiedad se habian calificado de carneros e irresponsables a los empleados electores que segun expresion de los denunciantes—Ex-Senador Aquino y Punsalang—solo obedicieron la orden y voluntad de sus superiores en la preparacion de sus balotas y se habia atacado impropiamente el liderato del Presidente Quezon, liderato contundentemente ratificado por la soberana voluntad del pueblo en forma de mayorias y mas mayorias, es una clara y palpable demostracion de que la virtud de acatar los fallos inexorables de la soberania popular, no siempre encuentra eco en el sentir de ciertas personalidades.

Las denuncias formuladas por el ex-senador Aquino ante el electorado de Bamban, han sido total y absolutamente desmentidas por los hechos: cuando se invito al publico para que se levantara aquel que en el ejercicio de su voto, haya sido humillado y obligado por los funcionarios de la Central, nadie se levanto y los servicios profesionales gratuitos, generosamente ofrecidos por el ex-Solon tarlaqueño, no encontraron ni un solo cliente, pues, era evidente que las alegadas presion y tirania caciquiles no habian existido, ni habian sido utilizadas por los funcionarios de la Central Bamban para violentar la voluntad de sus empleados.

Los funcionarios de las Centrales Azucareras, como ciudadanos que tienen plena conciencia de sus deberes para con su Patria, como instrumentos indispensables en el funcionamiento de la democracia, tienen perfectisimo derecho como cualquier otro filipino de intervenir en la seleccion del caudillo nacional y no es justo poner en tela de juicio sus actuaciones o actividades en el campo de la politica, cuando por ejemplo movilizan sus fuerzas electorales para cooperar con las masas del pueblo en sostener el triunfo y la supremacia de un caudillaje del cual esperan brillante direccion para conducir la nave del pais hacia la prosperidad. Y sobretodo cuando en sus campañas electorales solo se habian valido del muñimiento ordinario, legal y decente sin haber ejercido ninguna presión ni influencia de mala ley.

En Negros Occidental, la provincia por excelencia de las Centrales azucareras, ya es una tradicion la intervencion de los funcionarios centralistas en las contiendas electorales, pero siempre lo habian hecho sin violar la libertad ni la santidad del voto individual y tan cierto es esto que se habian registrado casos en el pasado que el ticket de los dignatarios de una Central, era derrotado por los votos de los empleados en los mismos precintos ubicados en los terrenos de la Central y sin embargo nunca se habian registrado expulsiones o barrida de empleados, sino por el contrario, un respeto caballeroso a la libre y expontanea expresion del voto popular por parte de los funcionarios centralistas. En estas recientes elecciones se ha notado que mientras en unas Centrales en Negros el ticket anti triunfaba, en otras el ticket pro era el vencedor, pero alli donde caia un ticket electoral determinado, el vencido se callaba y con su silencio acataba el resultado que arrojaban las urnas.

Como ciudadanos simples, como filipinos que no pueden mirar con indiferencia el destino de su pais, como patriotas que tienen alta estima de sus deberes civicos, los funcionarios de cualquiera Central Azucarera, pueden y deben intervenir en las elecciones, sin desdoro de su buen nombre y prestigio.

V. R. de Ocampo
MEDICO-CIRUJANO
Enfermedades del Estomago e Intestinos, Regimenes Alimenticios, Cura Sin operacion de las "Almorranas"
925 Avenida Rizal Tel. 2-31-95 — Res. 1047 Arlegui Tel. 2-41-84

PARA EL JUNIO 30
"HINAGPIS NG MAGULANG"
Mary Walters y Carlos Padilla
RADIO

Dr. Jose A. Enriquez
Ex-cirujano Residente Hospital General Graduado en America
Enfermedades del Estomago, Vias Urinarias y Matriz. CARBUNCO, ALMORRANAS Y TONSIL, CURACION SIN OPERACION
444 Ave. Rizal—Tel. 2-35-68
8:00 a 11:00—4:30 a 5:30 diario
Tel. Res. 6-84-75

LA SRA. J. BROWN DE ROSLYN
Dió Fin a la Tortura del Escozor con LAVOL
Estaba casi desesperada una mañana y me entere por casualidad de LAVOL. He sido tratada durante cinco meses por doctores por una erupcion en todas mis manos. La primera botella de LAVOL produjo un gran alivio de la terrible picazon y del escozor.
Siempre tendre a mano una botella de LAVOL pues con el me he curado tan maravillosamente.
Las primeras gotas de LAVOL hacen parar el tormento de la picazon. El alivio es inmediato. LO SIENTE UD. CURARSE. Para erupciones que pican, salpullidos, barrillos, ronchas, cutis irritado o imperfecto, pruebe LAVOL.
LAVOL—NUEVA BOTELLA DE PRUEBA P0.60. PRODUCE PRONTO ALIVIO SATISFACTORIO.
Distribuidores: Muller & Phipps (Manila) Ltd., Manila.
(grms—acid sal 908—chlor hyd 212—phenol 2270—pyok 1. C. C. meth sal 1200—glyc 9500—alc 54m)

FINCAS —EN— VENTA
Manila y Suburbios
Precios Reducidos
Razon:
"LA URBANA"
Sociedad Mútua de Construcción y Préstamos
Paterno Bldg.
Calle Helios, Sta. Cruz

PILLÓ VD. UN RESFRIADO?
Si quiere Vd. librarse de él en pocas horas tómese unas tabletas de QUI-BRO-LAX y el estado febril, el dolor de cabeza y el decaimiento, desapareceran en corto rato.
PREPARADO POR BOTICA BOIE.
LO VENDEN TODAS LAS FARMACIAS
a P0.40 la cajita de 24 tabletas.
QUI-BRO-LAX
Quinin. Brom., Phenolphtal aa 0.04 Capsic., Caffein., Quin. Sulph. aa 0.006 Senna 0.03.

M. SOTELO
AGENTE COMERCIAL
Comisiones y Consignaciones
P. O. Box 137, Iloilo

ALBERTO GUEVARA Y SANCHEZ
INGENIERO CIVIL
Diseños, Planos, Especificaciones, Calculo de materiales, Administración y Supervisión de Construcciones
641 P. Noval, Sampaloc — Teléfono 2-53-94

Dr. C. Jährling's KULSO-ALIS La Crema Antidiarreica y Antidisenterica mas eficaz.
DEPOT: BOTICA DE SANTA CRUZ, MANILA
Bism. Subcarb. 20 Gm.; Bism. Subnit. 40 Gm.; Alumin. Siltic. 50 Gm.; Phenyl Salicyl 10 Gm.; Fluid Ext. Krameria 45 Gm.; Opium 1.35 Gm.; Excipiens e Aroma q.s. ad. 1 litro. Alcohol 35% Vol.; Opium 0.135 Gm.%.

M.E.C.D. 2016

PAGINA SOCIAL

De la COLONIA ESPAÑOLA

Por Gloria Romero Salas
Teléfono 5-62-29

Entre los pasajeros traidos ayer por el "Trier" figuran, Dña. Isabel Andres, Roman Fernandez Miguel Antonio Rodriguez, Gregorio Romingo, Martina Ciluaga, Jose M. Mengual, Juan Rodriguez, Placido Aguillella, Herminio Salazar, Jose Garcia Sanchez, Carlos Pardo de Tavera y muchos mas.

'La Casa de Rothschild', un dia solamente

Segun Darryl Zanuck, el diminuto pero dinamico director general de produccion de la 20th Century, que ahora se halla viajando con rumbo a Europa y Africa, 'La Casa Rothschild' fue la primera pelicula que decidio producir cuando Mr. Schenck y el fundaron la 20th Century el verano pasado.

Hace solo unos pocos años—dice Mr. Zanuck—hubiera sido una simple locura realizar semejante pelicula. Una obra historica, biografica, ¡con casi toda la accion desarrollada alrededor de problemas bancarios y alta finanza! Totalmente imposible!

'Cuando decidi producir 'La Casa de Rothschild' el verano pasado me di cuenta' por los periodicos que el publico se interesaba cada dia mas profundamente en asuntos monetarios y en banqueros. y que la venta de libros al respecto crecia de manera asombrosa. Estas dos indicaciones me bastaron para apreciar el gusto del publico.

'La Casa de Rothschild' se exhibe de nuevo en el Metropolitano este dia a peticion de numerosas personas.

PERSONALES

Dos señoritas de Detroit, Miss Anita Hahn y Miss Marrianne Kaapp, se encuentran en Manila de vacaciones huespedes del Bay View Hotel. Llegaron por el 'Empress of Canada'.

Los miembros del 'Exy Club' daran un 'party' el dia 13 de Julio.

Este dia celebra su cumpleaños la señorita Helen Benitez, hija de los Sres. de Benitez (Conrado).

Ayer salieron por el 'Mayon', para las islas del sur, la Sra. de Norman Hill y la Srta. Eleanor Bumgardner.

Por el mismo bapor se marcharon a Cotabato, Mrs. L. G. McAfee y su hijo Robert.

Cena y baile en el día de San Juan Bautista

El abogado Perfecto Jose, de la China Banking Corporation, y su señora, dieron en su residencia en San Juan, Rizal, una cena seguida de baile con motivo de la fiesta de San Juan Bautista el domingo pasado. Entre los concurrentes se hallaban:

Señoritas Blanquita Opinion, Agustina Arcega, Efuviges Arcega Joaquina Arcega, G. A. Lumamanlad, Barbara Manuel, Regina Manuel, Victoria Villanueva, Beatriz Rozal, Carmen Lontoc, Anita Apelo, Ana Francisco, Encarnacion Algoso, señores Glicerio Opinion, Celestino Sagalongos, Peralta y señoras Felipe San Jose y señora Sergio Sopoco, Prosceso Castro, Carmelo C. Apelo, Mamerto Flores, Jesus Generoso, Jose M. Secano, Delfin Bernard, N. D. Abad, Ramon Santiago, Isias Angeles, Isidro Cemintina, y otros mas.

Agasajo a los Senadores Osmeña, Montilla y Vera en la ciudad de Iloilo

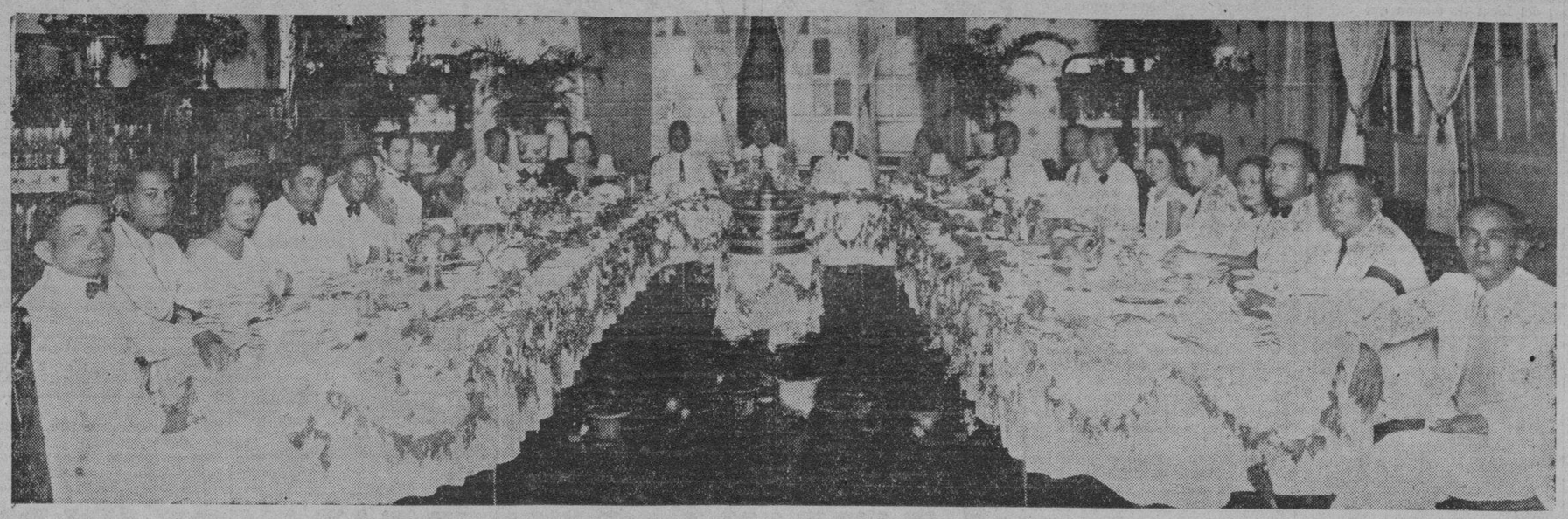

Con ocasion de la estancia reciente de los senadores Osmeña, Montilla y Vera, en Iloilo, el senador Montinola y señora dieron, en la noche del 18 del actual, un banquete de camaraderia en la elegante morada de D. Teodoro Benedicto, en la misma ciudad. El acto, que se caracterizo por lo cordial e intimo, estuvo participado por prominentes damas y caballeros de Iloilo, Capiz y Negros Occidental. Los huespedes de honor formaban la comitiva de senadores que asistieron a los funerales del malogrado senador electo por el 7.o Distrito, Hon. Potenciano T. Treñas. La fotografia presenta a los comensales. De izquierda a derecha, Don Teodoro Benedicto, Don Manuel del Rosario, Srta. Consuelo Lopez Vito, Representante Ybiernas, Gobernador Acuña de Capiz, Sra. Estrella de Ybiernas, Dr. Juan C. Benedicto, Srta. Maria Osmeña, Representante Roxas, Sra. Basa de Montinola, Senador Montilla, Senador Montinola, Senador Osmeña, Sra. Rosario de Picazo, Senador Vera, Don Emiliano Lizares, Dr. Jose C. Locsin, Srta. Gloria Montinola, Sr. Jose Corominas, Srta. Sonia Lizares, Gobernador electo de Capiz Hernandez, Don Maximino Jalandoni, y Don Gregorio Jalbuena.

Cien invitados al dinner-dance de la Y.M.C.A.

La proxima fiesta de los residentes de la Young Men Christian Association sera en forma de un 'dinner dance', y tendra lugar el domingo proximo 1.o de julio, desde las 5:00 p. m. hasta las once de la noche. Cien personas distinguidas han sido invitadas a esta reunion, que sera auspiciada por la agrupacion 'Good Fellows', integrada por antiguos residentes de la Y.M.C.A.

Forman el comite organizador, el abogado Roque Desquitado, el Dr. Andres V. Castillo, el profesor Jesus Valenzuela, el abogado Pablo Valdes, el Dr Jesus Perpiñan, el Dr F. M. Clara, el abogado D. C. Bascara, y los Sres. Wenceslao y P Celestino

La señorita Blanquita Opinion, Miss Visayas en el carnaval de 1933, es la musa de la Y.M.C.A.

Reunion en casa de Delfina San Agustin

Con motivo del ultimo dia del novenario al Sagrado Corazon de Jesus, la Srta. Delfina de San Agustin, conocida declamadora de Manila, reunió a sus amistades en una amena fiestecita el domingo por la noche en su residencia en la calle Azcarraga.

Un buen rato disfrutaron los invitados en el breve tiempo que duro la reunion. Un opiparo buffet se sirvio a todos por la anfitriona que se desvivio por colmar de atenciones a sus huespedes.

Boda Uy-Lim

La Srta. Carmen Lim se caso el domingo con el joven. Sr. Vicente Uy, habiendo actuado de padrinos el Sr. Eduardo del Rosario Tan Kiang y la Sra. de GoQuiolay. La bella Srta. Bella Orbeta. de Caloocan actuo de dama de honor. Despues de las ceremonias, los invitados fueron obsequiados en el Cosmos Club con un opiparo lauriat, habiendose bailado despues al son de una orquesta. Entre los concurrentes estaban la Srta. Clarita Tan Kiang, Miss Philippines de 1934, el Capitan Guido y Sra., el Dr. Fortunato Guerrero y Sra., las Srtas. Beatriz Tan Kiang, Kintana; el optico Orbeta y familia, Leon Lim, Ramon Santos. y otros. La fiesta resulto muy animada habiendose extendido hasta la medianoche. Los nuevos esposos fueron muy felicitados y recibieron de sus parientes y amistades muchos regalos.

Llegan de Paris

MAXIMINO PATERNO y Sra. (nee Lily Toch)

Entre los manileños que regresaron ayer de Europa por el 'Trier', figura, el ingeniero Maximino Paterno, quien viene juntamente con su señora (nee Lily Toch). El Sr. Paterno conocio a su esposa en Paris, y en la misma ciudad-luz se casaron el dia 6 de abril, del presente año. Ella es miembro de una de las familias conocidas de Argentina, El ingeniero es hijo del malogrado Dr. Maximino Paterno. Estuvo ausente de Manila dos años recorriendo importantes ciudades de Europa en viaje de estudio y de recreo.

Notas de Laguna

Por la fiesta patronal de Calamba, —Una excursión a Los Baños

Calamba, Laguna, 26 de Junio—Con motivo de la fiesta patronal de Calamba, la asociacion 'Non Plus Ultra" dio una recepcion y baile en el auditorium del municipio en la noche del domingo pasado asistidos por la orquesta Ilaya. Una legion de dalagas procedentes de diferentes pueblos de Laguna, Batangas y Manila honraron con su presencia la fiesta. El baile duro hasta primeras horas del siguiente dia.

El exito de la fiesta se debe a los esfuerzos de la junta directiva, presidida por la Dra. Concordia B. Uichanco. Los otros miembros de la junta directiva son: Jose Q. Arambulo. vice-presidente; Srta. Remedios L. Rillo, secretaria; Srta. Julia S. Cailles, tesorera; Sr. Conrado B. Uchanco, reportero.

Con ocasion de la fiesta de San Juan Bautista, patron del pueblo de Calamba, recibieron a sus amistades las siguientes personas: Juez Juan Rillo. presidente Roman D. Lazaro, juez David Carreon, Sr. Artemio Elepaño, Sr. Mariano Elepaño, Jr., Srtas. Adelaida A. Habaña. Juana Labsan, Victoria Alger, Sr. Felix Javier, Sr. Enrique G. Shinyo, y otros mas.

Siniloan, Laguna, 24.—Los maestros de la escuela elemental encabezados por el Sr. Zoilo R. Ansay, nuevo principal. se fueron de excursion a Los Baños, y alli visitaron el colegio de agricultura y otros puntos interesantes. Los excursionistas fueron:

Zoilo R. Ansay, Gervacio Acero, Jose Leopando, Lucas Pascual, Leon Acelajado, Florentino Afuang, Antonio Adricula, Srtas. Gregoria Aquino, Natalia Valderrama, Dominica Casiño Isidra Vicuña, y Dominica Quesada.

El Manila Law College celebra su vigesimo quinto aniversario el dia 30 con recepcion y baile

En celebracion de su vigesimo quinto aniversario, y con ocasion de la apertura de las clases correspondientes al curso academico 1934-1935, el Manila Law College (antes Escuela de Derecho de Manila) dara una recepcion seguida de baile el proximo sabado, 30 de junio, a las 9:00 p. m. A esta fiesta, que revestirá caracter de un acontecimiento social, han sido invitados conspicuos funcionarios del Gobierno, elementos significados de nuestra sociedad, con su mujerio elegante y deslumbrador, hombres de negocios, pedagogos, y destacados miembros del Foro.

La preparacion del 'buffet' correra a cargo de las alumnas del 'home economics', del Centro Escolar de Señoritas, mientras que la Orquesta Ylaya proporcionara la musica que amenizara el baile, dedicando lo mejor y lo mas moderno de su repertorio. La linea de recepcion estara formada por los siguientes:

Decano Glicerio Opinion, Sra. Remedios L. de Locsin, Secretario de Justicia Quirico Abeto, Sra. Concepcion J. de Rodriguez, Juez Luis P. Torres, Srta. Blanquita Opinion, Juez Pedro M.a Sison, y Sra. Natividad Almeda-Lopez.

El 'sarao' tendra lugar en los salones rel Manila Law College, Plaza McKinley, Intramuros.

La crema de Batangas en un acontecimiento

El Dr. Orosa Se Ha Casado. Gregorio Agoncillo Actua De Padrino

Se ha celebrado el 25 del actual el enlace de la gentil Señorita Gloria Punzalan, con el Dr. Mariano M. Orosa, ambos miembros de familias distinguidas de Batangas. El acto revistió caracter de un esplendido acontecimiento social.

Las ceremonias religiosas se efectuaron en la historica iglesia de Taal. Despues de la bendicion, los novios recibieron a sus parientes y amigos en la residencia de la familia Orosa, en donde fueron obsequiados con un opiparo almuerzo.

Gloria Punzalan es graduada en Ciencia Pedagógica, y es hija del veterano político Graciano Punzalan. El Dr. Mariano Orosa es hijo del presidente municipal electo de Taal, Don Agatón Orosa.

Actuaron de padrinos, Don Gregorio Agoncillo y Doña María M. de Lontoc, señora del ex-representante Lontoc.

PARA EL JUNIO 30
"HINAGPIS NG MAGULANG"
Mary Walters y Carlos Padilla
RADIO

PARA LAS MADRES QUE DAN EL PECHO Y PARA LOS INVALIDOS
MILK STOUT
Calder's
Despacho gratuito dentro de Manila ₱2.30 por cada docena de botellas pequeñas o ₱22.00 por cada caja de 10 docenas. Fabricada y embotellada en la Gran Bretaña.
Agentes Exclusivos
The Manila Wine Merchants, Ltd.

Cualquiera que este interesado en el jardín le interesará el
CERCO DE CADENA DE HIERRO GALVANIZADO
En cuanto a limpieza, nada hay que la supere—Puede usarse para el cercado del jardín, para la construcción de una pergola, para colgar plantas acreas y orquideas, para ayudar a crecer a las plantas trepadoras. Tiene una malla de 4 pulgadas y esta hecho de alambre de medida 12. Todo jardín puede ser mejorado en uno ú otro sentido usando estos cercos de hierro galvanizado.
PARSONS HARDWARE Co. 805 ECHAGUE MANILA

GANGAS—GANGAS—GANGAS
Maizee's
309 ISAAC PERAL
VENTA SEMI ANUAL
JULIO 2 y 3
VESTIDOS para CENA Y NOCHE
SOMBREROS
JOYAS de NOVEDAD
CINTURONES
BOLSOS y NOVEDADES
Positivamente no se exhibiran Vestidos Sport ni Blusas durante los primeros dos días.
JULIO 5—6 y 7
VESTIDOS SPORT
BLUSAS
VESTIDOS para ESCOLARES
VESTIDOS para VIAJES
VENTA AL CONTADO
NO HAY DEVOLUCIONES
NO HAY CAMBIOS

FE'S BEAUTY SHOPPE
Especialidad en Ondulado Permanente
Espiral y Croquignole
"FREDERICS SYSTEM"
Tambien Ondulado a Mano, Artistico "Make-up" Tratamiento Cientifico Facial y otros Tratamientos de Belleza.
Para Concertar la Hora, Llame al Tel. 5-77-63
314 Nebraska, esq. P. Faura, Ermita, Manila

Paulita's Fashion Academy
Escuela de Corte y Confeccion
El curso completo puede terminarse en 2 meses con Diploma y un mes de lecciones de Post Graduado. Lecciones por Mrs. Paulita Uy Yet, propietaria y cortadora de Manila Social. Clases: Lunes. Miercoles y Viernes de 3 a 5 p. m.
Inscripcion en todo tiempo
914 Benavides Tel. 4-96-90

MANILA SOCIAL
El Centro de la Moda de la Elite de Manila
El Taller de Modista que ha sido bien acogido por los elegantes de París... vestidos exquisitos en líneas y detalles, la última palabra de la moda.
910 Benavides Tel. 4-96-90

Princess Pat
FACE POWDER
...with the almond base

Lea LOS ANUNCIOS CLASIFICADOS

JATSING!
El estornudo es uno de los medios por los cuales la naturaleza nos advierte que el constipado va a desarrollarse
Las tabletas
NYAL LAXACOLD
tomadas a la primera manifestación de un resfriado, proporcionan alivio inmediato. Laxacold es un tónico laxante. Hace obrar a los intestinos de una manera libre y suavemente regularizando sus funciones. Tenga siempre a mano una cajita
₱0.50 por lata
De venta en todas las Farmacias
Distribuidores
LEVY & BLUM INC.
145 Echague
Manila
SERVICE NYAL DRUG STORE
FOR: Senna, 20 gr.; White Pine 20 gr.; Squill, 8 gr.; Blood Root, 4 gr.; Ammonium Chloride, 8 gr.; Extract Licorice, 8 gr.; Tartar Emetic ¼ gr.; Syrup Tolu and Aromatics q. s. in each fluid ounce.

Le Satisface Su "Make-up?"
Donde aplica Vd. su colorete? Como aplica Vd. su "lipstick"? Qué es lo que Vd. puede hacer para que sus ojos brillen con mayor gracia? Si desea obtener contestaciones prácticas a estos y otros muchos problemas de "make-up," demostradas a Vd., hagase reservar su asiento AHORA para la
Demostracion GRATIS De "Make-Up"
Por el Sr. Juan U. Cristobal
Primer Artista Filipino de "Make-up"
El Sábado, 30 de Junio
A las 4 P. M.
EDIFICIO AGUINALDO
514-520 Juan Luna, Manila
Llame al 4-98-85; 4-98-86; 4-98-87

(Cuchicheos de lejos)
"BUZZ-BUZZ-BUZZ"
(Ya de cerca):
Yo tambien uso la
CERA PARA SUELOS
YCO
"—y yo!"
"—yo tambien!"
LA CERA PARA SUELOS YCO se halla de venta en todas partes

A los Primeros Sintomas de MOLESTIAS en el ESTOMAGO
use DIARROL BOIE
Este preparado contiene los ingredientes mas recomendados para corregir desarreglos estomacales y prevenir la Diarrea y la Disenteria. Sus maravillosos resultados en miles de casos han hecho del Diarrol Boie la medicina mas popular en Filipinas para desarreglos intestinales.

TAMAÑO PARA FAMILIAS ₱1.20
FRASCO DE PRUEBA ₱0.70
Preparado por BOTICA BOIE
Lo venden todas las Boticas
FORMULA: Bism. subsalicyl.; Bism. Subgal aa 4 Grm.; Bis. Subnit Calcium Carb. aa 10 Grm.; Benzonaphtol 2 Grm.; Fl. Ext. Kramertia 18 Grm.; Excip. & Aqua S. Q. 320 Grm.; Alcohol 3.45%.

M.E.C.D. 2016

TARZAN VUELVE MAÑANA AL CINE IDEAL

Después de una ausencia de dos años, el solo y único Tarzan, el Tarzan original, vuelve a Manila en una película enteramente nueva, de longitud completa, emocionante y llena de romanticismo y sensación. Podemos asegurarles que es la película más grande de su clase exhibida hasta ahora.

Sensaciones

Los jóvenes que aplauden con delicia cada vez que ven una nueva aventura de Tarzan en el lienzo se dan cuenta ahora de que su madre y su padre están más interesados aun en las sensaciones de las selvas.

Esto se ha demostrado por una encuesta nacional hecho durante la filmación de "Tarzan and His Mate' (Tarzan y su Compañera) novísima película basada en el personaje de novela creado por Edgar Rice Burroughs, con Johnny Weissmuller y Maureen O'Sullivan como la romántica pareja de protagonistas.

Los periódicos y los cinematógrafos de todas partes de Estados Unidos fueron instados a dar sus observaciones sobre la reacción pública a Tarzan en el lienzo y en los dibujos en colores publicados en los periódicos. William M. Park, director de "The Detroit News" hizo sus observaciones de este modo: "Ciertamente Tarzan tiene una atracción para los viejos, plenamente igual a la que tiene para los niños. La experiencia en los cines es prueba amplia sobre este punto. Mientras que mis observaciones personales son, naturalmente, inconcluyentes, estoy seguro de que en Detroit, el atractivo de Tarzan llegará lo menos de 60 a 70 por ciento entre los adultos, contra 30 ó 40 por ciento de entre los jóvenes".

Monos actores

Ver a un chimpance jugueteando en un árbol quizás sea un espectáculo divertido para los espectadores de un cine, pero los simios no son ningún entretenimiento grato para el director auxiliar.

Y nadie puede decir esto más categóricamente que el perito en producción que manejó a los monos durante la filmación de "Tarzan y su Compañera".

Una de las mayores dificultades es salvaguardar la salud de un chimpance. Son tan delicados como bebés recién nacidos y tienen que ser tratados con tanto cuidado como a estos. Su albergue tiene que ser protegido contra el frío y la humedad. Una dieta estricta se mantiene con porciones cuidadosamente equilibradas de frutas y otros alimentos.

Cuando uno es entregado para un día de trabajo, se le suelta con las fervientes oraciones del director auxiliar de que todo irá bien. Apenas se ve suelto, el simio comienza a hacer de las suyas. En una escena, un chimpance tenía que acercarse a un grupo compuesto de Maureen O'Sullivan, Neil Hamilton y Paul Cavanaugh. Tenían que entregarle una taza de café, confiando en que lo tomaría. El director hizo la señal para que comenzara la acción. Los actores vaciaron el café y entregaron la taza al chimpance. Lo miró por un minuto, observó después lo que otros hacían y luego vació cuidadosamente el contenido de la taza sobre su cabeza!

Y todo esto resultaba naturalmente entretenido para los circunstantes, menos para el director auxiliar!

Pulsando corazones

Pulsar corazones con un micrófono es la última obra que se ha hecho posible por las películas parlantes. Esta obra extraordinaria se ejecutó durante el ajuste del equipo de grabado usado en la filmación de "Tarzan y su Compañera".

Johnny Weissmuller corrió por más de media milla, perseguido por un gran cuadrumano como parte de acción. Cuando terminó la carrera, un técnico estaba probando un micrófono para la siguiente escena.

"Mire si puede oir los latidos de mi corazón", dijo Weissmuller, mientras se sentaba en una silla para descansar. El micrófono fué acercado a su pecho mientras la máquina registradora imprimía los latidos. Después, el registro fué proyectado y se reprodujeron las palpitaciones del corazón de tal modo que podían ser contados fácilmente, midiéndose su duración con un reloj.

Hubo muchos momentos en la película en que las pulsaciones de los actores, que fueron tomadas después, demostraron un incremento considerable, por las muchas nuevas y asombrosas sensaciones en esta película de las selvas.

No habra precios de matinee durante la primera semana

Para que los concurrentes del Ideal no tengan que sufrir la incomodidad de sentarse en un teatro lleno hasta el maximum, la gerencia ha decidido eliminar los precios de matinee durante la primera semana de exhibición de "Tarzan y su Compañera".

Se ha llegado a esta decisión despues de una observación cuidadosa de la concurrencia admirable, que ha superado todos los registros, durante la sensacional exhibición de "The Cat and the Fiddle" que se proyecta por el ultimo dia en el Ideal hoy.

Johnny Weissmuller y Maureen O'Sullivan en "Tarzan y su Compañera".

Ruido atronador

Quizas no haya hablado mucho Johnny Weissmuller cuando obtuvo su primer éxito como Tarzan, pero lanzo gritos atronadores y ha estado poniendo a dura prueba sus cuerdas vocales desde entonces.

Cuando los auditorios oyeron por primera vez el alarido resonante y prolongado que hizo retemblar todos los candelabros en teatros de diferentes partes del mundo, hubo incredulidad y asombro: "Nadie puede gritar asi". Y Weissmuller tuvo que probar que si, antes de la filmación de Tarzan y su Compañera, su mas reciente pelicula de aventuras con Maureen O'Sullivan.

Pocas semanas despues de que terminara "Tarzan, el Hombre Mono", el ex campeon de natación quedo agobiado por invitaciones de asistir a funciones sociales. La gente insistia en conocer al gigante que les habia emocionado tanto en el lienzo.

Por tanto, Weissmuller se despojo de escasa ropa de silvano, vistiéndose de etiqueta, con la camisa bien almidonada y planchada. La M-G-M no le permitia cortar su cabello. Peino su cabellera hirsuta, hasta llegar a domarla bien ò mal, y se presento en su primera fiesta social.

Cuando entro para ser presentado a los invitados, su estatura gigantesca superaba a la de cualquiera de los que se encontraban en la sala. Las invitadas lanzaban exclamaciones de asombro; los caballeros miraban aquel cuerpo tan gigantesco con alguna inquietud.

Finalmente, una vieja dama cogio a Weissmuller del brazo y le condujo a la veranda, alegrandose de salir de entre la multitud para poder respirar el aire libre. Pero la vieja dama siguio llevandole jardin adentro. Cuando llegaron a una senda aislada, la dama cogio repentinamente a Weissmuller del brazo y susurro dramaticamente:

"Ahora, Tarzan; dejame oir como gritas".

Despues de su admisión como miembro regular del Club

(Continua en la Pág. 9)

¡CONTENED EL ALIENTO! *Es mas emocionante que una docena de temblores*

SOLO Y SIN AYUDA
Tarzan, el fuerte, desafía las aguas en que la muerte asecha, para trabar una lucha a muerte con un cocodrilo feroz.

SALVADA
Salvada de muerte horrible, por la fuerza sobrehumana de Tarzan.

FAUCES DE LA MUERTE
Con el resoplido de un hipopotamo furioso tras sí, Tarzan y su Diosa Blanca nadan por la vida.

Rinocerontes lanzándose a la carga, cogen a Tarzan desprevenido. Ahora, solo sus instintos sobrehumanos de lucha pueden salvarles de la muerte.

LA ADVERTENCIA
La advertencia de la selva: Una flecha a través del corazón. Esta era la advertencia de los feroces miembros de la tribu de los Dientes de León.

IDEAL — THEATRE OF STARS — AIR-COOLED

MAÑANA

PRIMERA FUNCION A LAS 10 A.M.

Después 11:50, 1:40, 3:30, 5:20, 7:10 y 9:00 p. m.

TARZAN LA DESPERTABA CON UN BESO CADA AMANECER PARA DECIRLA: "TE AMO!"

Las felices auroras terminaban en una nueva luna de miel para la novia de la selva de Tarzan.

No es de extrañar que Jane se riera de sus amigos de Londres quienes trataban de deslumbrarla y atraerla a la civilización con valiosos regalos de la más fina sedería... cuando ella lo tenía todo allí.... personificado en su hombre adorado... el Adan de las selvas del Paraiso!

El Unico y el Genuino
JOHNNY
WEISSMULLER
MAS EMOCIONANTE QUE NUNCA EN UN NUEVO Y MAS GRANDIOSO
TARZAN
AND HIS MATE
con
MAUREEN O'SULLIVAN
NEIL HAMILTON • PAUL CAVANAUGH
Dirigida por CEDRIC GIBBONS
Producida por H. HYMAN
Basada en los personajes creados por
EDGAR RICE BURROUGHS
UNA PELICULA
METRO-GOLDWYN-MAYER

ATACADO POR LEONES!

"Emociones a granel en este nuevo film de Tarzan". —N. Y. NEWS.

"La película mas asombrosa del año"—N. Y. AMER.

VEA!

El Cementerio de los Elefantes, un lugar oculto desde hace siglos que guarda un tesoro de millones en marfil!

ADVERTENCIA:

No confundais esta película con cualquiera otra película de Tarzan que hayais visto con anterioridad. Esta es una película enteramente nueva, completa y más detallada. La más grandiosa de todas las películas!

LOS MONOS QUE CUIDAN DE TARZAN
Tarzan, brutalmente asaltado por los hombres blancos renegados, es conducido a lo alto de los arboles por sus amigos los monos!

LOS HOMBRES DE LOS DIENTES DE LEON TORTURAN A LA COMPAÑERA DE TARZAN!

"Todas las sensaciones que puedan ofrecerle las novelas más populares'.—N. Y. SUN.

"Uno de los mas grandiosos entretenimientos del año!"—N. Y. WORLD-TEL.

NO HABRA PRECIOS DE MATINEE DURANTE LA PRIMERA SEMANA

PRECIOS — 50cts., P1.00 y P1.50

TARZAN Y SU COMPAÑERA

Harry Holt levantó el vaso alto y esmerilado y miró a través de la mesa a su amigo, Martin Arlington, que vaciaba una bebida para él. Ambos parecían preocupados por la tarea ardua que habían decidido acometer

—Bien, esta será nuestra última bebida por largo tiempo,—dijo Holt. —Brindo por que tengas suerte.

—Por qué tu la tengas,—contestó Arlington. Trasego su "highball".

—Harry, dime otra vez que has visto todo ese márfil,—dijo gravemente.

—Es verdad. Lo he visto.

—Van realmente allí los elefantes para morir?

—He visto los esqueletos de centenares de ellos y... los colmillos, —afirmó Holt.

Aquella tarde Arlington había desembarcado y se había dirigido a la lonja de Harry Holt en la pequeña colonia africana. El gran cazador había traído consigo vestidos de última moda de Londres y Paris. Era idea de Holt y Arlington no preguntó siquiera los motivos. Naturalmente, preguntó al llegar.

—De qué se trata?

—Esos vestidos son para una joven.

—De manera que hay una joven aquí?

—Aquí no; allí arriba, a donde vamos Es la hija de Porter. Murió allí y ella decidió quedarse.

—Piedad filial?—preguntó Arlington, sorprendido.

—No, se quedó allí con Tarzan. Y llegue a pensar que si viera los vestidos de última moda, si llegara a tocar la seda otra vez, si aspirase un perfume... Quizás esté cansada de vivir allí. No se ha hecho para esa clase de vida, es instruida, culta.

—Y Tarzan, qué aspecto tiene?

—Magnífico. La criatura más asombrosa, físicamente, que yo haya visto jamás.

Holt tenía pues más de un motivo, pensó Arlington. Con tal de que no obstruyera la obtención de aquella verdadera mina de márfil...

Al volver de la jornada en que John Porter había muerto, Holt había trazado un mapa, mientras todo estaba aun fresco en su mente, sobre el osario de los elefantes. Pero ignoraba que Pierce y Van Ness, dos traficantes blancos, se habían introducido en el almacen, hurtando el valioso pedazo de papel.

Y Arlington preguntó:

—Estas seguro de poder encontrar ese osario de nuevo?

—Seguramente. Con un poco de suerte, en catorce días estaremos en la Escarpa de Mutia...

—Qué es esa Escarpa?

—Es una montaña que como una barrera divide el Africa que conocemos de una región que ningún hombre blanco ha visto jamás. Los naturales lo consideran sagrado. Mutia es el osario de los elefantes: el país de Tarzan

En este momento entró un natural, Saidi, que en el mejor inglés que podía, dió a entender que Pierce y Van Ness se habían apoderado de la caravana de cincuenta muchachos de Holt y habían partido. Aprensivamente, Holt fué a su escritorio. El mapa había desaparecido.

Ordenando la formación de otra caravana inmediatamente, Holt y Arlington lograron partir seis horas después de la marcha de los ladrones.

Uno por uno los negros caían exhaustos en el camino. Por fin, cuando la caravana era un mero fragmento de lo que fué, Saidi encontró el cadáver de un negro.

"Son los Gaboni, B'wana",—dijo, indicando la frente. "Siempre hieren aquí".

Encontraron más cadáveres, cada uno con una flecha entre los ojos. Finalmente vieron los cuerpos carbonizados de Pierce y Van Ness, víctimas de los mismos Gabonis. Buscaron el mapa, pero todo lo que encontraron fué un fragmento semiquemado con la palabra "Mutia".

Prosiguieron su camino. De pronto, un enorme peñasco cayó sobre el guía principal de la expedición. Luego oyeron los alaridos de los gorilas y supieron que se trataba de un ataque Hubo un pánico tremendo entre los negros. Los dos hombres blancos se abrieron paso hacía la vanguardia de la caravana y levantando sus rifles dispararon sobre los cuadrumanos, pero no podían dar en el blanco. Súbitamente, el grito de Tarzan se oyó en la lejanía.

El Hombre Mono salvó a los expedicionarios. Sus gritos reunieron a las bestias de la selva que lucharon contra los atacantes de la expedición. Tarzon y Jane, que estaba con él, acompañaron a Holt y Arlington a un sitio seguro, un territorio vedado detrás de la montaña.

Arlington, maravillándose de la belleza de Jane, sacó los vestidos que traía. Tarzan, volviendo de las copas de los árboles, vió a Arlington haciendo el amor a Jane, pero un fonógrafo portatil distrajo su atención.

Con todas sus galas, Jane fué llevada por Tarzan a su hogar entre los árboles, dejando confusos a los cazadores de márfil.

Cuando Jane informó a Tarzan de la misión de los expedicionarios, se negó a que el cementerio de sus animales amigos fuera profanado. Y se mostró inconmovible. Holt y Arlington decidieron seguir adelante, solos. Despiadadamente, este último atrajo a Tarzan a una ribera y levantando su rifle, disparó casi a quemarropa sobre el Hombre Mono. Tarzan desapareció bajo la fuerte corriente Pero un hipopotamo le salvó y le entregó a sus amigos, los monos.

Su desaparición convenció a Jane de que Tarzan había muerto. Convino en volver en compañía de Holt y Arlington, y con la caravana ya cargada de márfil.

Pero Chita, la mona blanca, se portaba de manera extraña. Finalmente, Jane comprendió que quería darla a entender que su compañero estaba vivo aun. Se negó a ir con los expedicionarios y aunque estos trataron de disuadirla, hizo sus preparativos para volver a la Escarpa de Mutia.

Fué entonces cuando la caravana fué atacada por la tribu sanguinaria de los Dientes de León, naturales feroces que sabían como llamar a los leones para que combatieran a su lado.

Holt y Arlington habían caído en una emboscada. La muerte y la tortura les amenazaba. La pequeña Chita, sin embargo, logró escaparse y llamó a Tarzan. Debil por sus heridas, el Hombre Mono fué saltando de arbol en arbol, a través de la selva, para salvar a su compañera.

Holt quedó petrificado de asombro al oir el grito familiar de Tarzan. Jane quedó como absorta, con un fulgor de suprema felicidad en los ojos.

Otra vez lanzó Tarzan su grito En la lejanía podía oirse el trompeteo de los elefantes.

Cuando Tarzan apareció, Jane, haciendo caso omiso de los negros salvajes, se lanzó hacia él. Un negro levantó su lanza. Holt, viéndola en peligro, se precipitó hacia ella, cubriéndola, y la lanza le atravesó el pecho.

Luego llegaron los elefantes y los monos, para ayudar a Tarzan. Fué una batalla breve pero fiera. Pronto el enemigo se dispersó. Pero Arlington no estaba satisfecho. Otra vez levantó su rifle y apuntó a Tarzan. Con el quitado de en medio, Jane volvería a él. Pero no contó con un elefante que le cogió en su trompa y levantándole a gran altura, le lanzó para estrellarse contra un arbol.

Los elefantes recogieron el márfil y comenzaron a volver a la Escarpa. Jane vió los despojos de la batalla y lanzó un suspiro.

—Esto viene de la civilización, amado mío", dijo a Tarzan

—Civ..il...i-zacion—balbuceó Tarzan.

—Esa es una palabra que jamás te enseñaré a pronunciar—dijo ella.

Le cogió de la mano. Y junto de nuevo volvieron a su hogar en las selvas, escoltados por sus amigos, los monos y los elefantes.

M.E.C.D. 2016

SINGSON ABOGA POR RESULTADOS MAS POSITIVOS

La reorganización de la oficina de Ciencias es beneficiosa, declara

Rompiendo el silencio en que se habia encerrado ante la insistente critica formulada en relacion con la reorganizacion de la oficina de Ciencias y que dio por resultado la supresion de algunas divisiones de la mencionada oficina, el secretario Singson Encarnacion manifesto ayer que el considera sana la politica de hacer que el gobierno abandone las investigaciones cientificas que rendiran tanto al gobierno como al publico resultados positivos.

El secretario Singson dice que Filipinas es un pais pobre que no dispone de recursos para dedicarse simplemente a trabajos cientificos abstractos. El pais sera muy pronto independiente y es por este motivo muy apriopiado consagrar su inteligencia y sus esfuerzos para el desenvolvimiento de sus recursos materiales para el mantenimiento de su propio gobierno independiente.

Pero el hecho que se debe de tener en cuenta es que no se ha eliminado ninguna actividad en la oficina de Ciencias, segun el secretario Singson. Algunas de las actividades de dicha oficina que tienen sus similares con otras dependencias bajo el mismo departamento, fueron fusionadas y coordinadas, creandose para dichas actividades una division independiente, de suerte que el gobierno no puede quedar afectado por estos arreglos, sino que al contrario, ha resultado beneficiado, pues gracias a la fusion y corodinacion de ciertos actividades similares el servicio ha ganado mas en eficiencia, pues los trabajos quedaron simplificados y luego se ha consiguido substanciales economias.

El secretario Singson Encacrnacion dice que anteriormente, cuando un representante de una compañia privada acudia al gobierno para pedir informes sobre asuntos mineros, debido a la division de actividades, era endosado de la oficina a otra antes de conseguir los informes que necesita, pero ahora, gracias a la fusion y coordinacion que se ha hecho, las empresas privadas saben de antemano a que dependencia acudir en la seguridad de poder obtener los datos que necesita sin tener que hacer una completa recorrida de las oficinas del gobierno.

Esto, segun el secretario, es una prueba palpable de que el sistema antes seguido era muy defectuoso y la necesidad de simplificar las actividades del gobierno, englobando en una sola division todos los trabajos que tienen una misma naturaleza.

Todas las actividades relacionadas con las minas que anteriormente estaban repartidas en tres distintas oficinas, forestal, Terrenos y Ciencias, fueron englobadas en una sola division que ahora esta bajo el control directo del mismo departamento, a donde el publico puede acudir.

Se cedera en alquiler el "Villamor Hall" de la U. P.

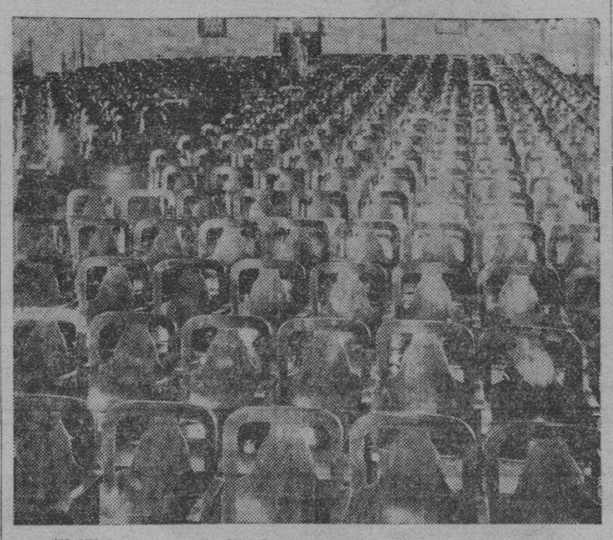

El "Villamor Hall" situado en la Ave. Taft, uno de los mas elegantes salones de la propiedad del gobierno filipino que, segun tenemos entendido, ahora se cederá en alquiler o arriendo para banquetes, bailes, programas y veladas a las personas que lo soliciten.

Los asientos del Villamor Hall han sido manufacturados por la conocida Casa Puyat.

EN LOS CINES hoy

IDEAL—"The Cat and the Fiddle".
METROPOLITANO—"The House of Rothschild"
LYRIC—"Uncertain Lady".
GRAND THEATER—"It Happened One Night".
FOX—"That's A Good Girl".
RADIO—"Is My Face Red?"
UNIVERSITY—"The Last Round-Up".
GAIETY—"Power and the Glory".
SAVOY—"The Narrow Corner".
TIVOLI—Cambio de programa.

El 'Fe's Beuty Shoppe', esta muy concurrido

El 'Fe's Beauty Shoppe', que está bajo la direccion personal de su dueña, Dña. Susana S. de Perfecto es hoy dia uno de los mas concurridos salones de bellezas en esta capital, por la variedad de sus especialidades. Entre estas estan los ondulados permanentes, espirales y 'Croquignole', por el popular sistema Frederics, el ondulado a mano, el aseo del cabello, el tratamiento cientifico facial, el cuidado del cuero cabelludo, el 'Make-up' artistico, la manicura, el aseo de la cejas, la formacion de sombras en los parpados, y otras que hoy en el moderno ondulado 'Zoto'.

El 'Fe's Beauty Shoppe' tiene establecido su salon en la calle Nebraska, Ermita, Manila.

LA COSECHA DE FIBRAS TAMBIEN SERA LIMITADA

Conferencia internacional proponen los comerciantes de abacá en Londres

Una conferencia internacional para limitar la producción de fibras ha sido sugerido al gobierno de Filipinas por traficantes de abaca de Londres, segun ha informado el Sr. Mariano Garchitorena, jefe del servicio de inspección de fibras. La sugestión fue hecha a la oficina del servicio de inspeccion de fibras, por conducto de la Camara de Comercio de Manila.

El Sr. Garchitorena, que es un conocido productor de abaca, y que ocupa hoy el lugar del Dr. Stanton D. Youngberg, que se retiró del servicio bajo la ley de gratificaciones, dice que su oficina favorece una limitación en la producción de fibras, como medio solamente de mantener precios satisfactorios, y no acoge el plan esbozado en Londres.

Segun el Sr. Garchitorena, Filipinas produce casi 20 grados de fibras, y que hay clases que no tienen ninguna competencia en el mercado mundial de fibras. Todo lo que se produce, dice, puede ser vendido, y por esto no se debe acptar el plan de limitación, tal como lo esbozan en Londres, pues sería perjudicial a Filipinas.

Para la limitaci'n de la produccion se deben especificar que clases de fibras deben ser limitadas, según el Sr. Garchitorena.

Una mujer que quiso matar a un "scout", condenada

Nicolasa Ladlad, la que disparó un revolver que portaba ilegalmente, contra Francisco Regis, por haberse éste negado a volver a unirse con ella, fue ayer mañana hallada culpable por el juez Sison de homicidio frustrado y no tentativa de asesinato como rezaba la querella, habiendosela condenado a sufrir una pena de seis meses y un dia a seis años y un dia de prision.

Los celos, o mas bien, la ofuscacion, fueron considerados como circunstancia atenuante en favor de la acusada. Este suceso, como se recordará, ocurrió en una casa de la calle Leyte de la Singalong Subdivision el 26 de mayo proximo pasado. El ofendido que se dió cuenta de la llegada de la acusada logró esconderse pero con todo una bala le hirió superficialmente en la pierna izquierda.

PROGRAMAS de RADIO

KZRM

Miercoles, Junio 27
5:00 p. m.—Musica de baile—programa del Lyric Music House (por control remoto)—Felix Barcelon y su orquesta.
6:10 p. m.—Informaciones en castellano.
6:30 p. m.—Informaciones en ingles.
7:00 p. m.—Repeticiones.
7:15 p. m.—Ramon Escudero.
I hate to think that you'll grow old; Never had an education; Dime—balada española; Love thy neighbor.
7:30 p. m.—'Say it with Music, con Carmen y Cielito Franquelli—
Melody in blue; There's a sweet little story; I was wrong when I said I was through with love; The spell of your charms.
7:45 p. m.—'News Interpretation,' con Irwin McNiece.
8:00 p. m.—Programa Studebaker—Manila Motor Co.—Rodolfo Cornejo, pianista-compositor:
A dream—Bartlett-Cornejo. The Volga boatman (transcripcion); Whispering shadow—Cornejo; Ang dalagang filipina (transcripcion).
8:15 p. m.—Western Equipment and Supply Co.
8:15 p. m.—Western Equipment and Sup
Sun and moon—Penn
Cantado por Reinald Werrenrath
The swan—Saint-Saens
Por Pablo Casals, cellista
Mirror song, from Thais—Massanet
Cantado por Maria Jeritza
Hopok—Moussorgsky-Rachmaninoff
Por Serge Rachmaninoff, pianista
8:30 p. m.—'We're not dressing'.
8:55 p. m.—Cotizaciones.
8:50 p. m.—'Interlude.'
9:00 p. m.—Sociedad Euterpe, con el prof. Juan M. Buencamino, director.
Piano Solo: Rondo Capricioso—Mendelssohn—Araceli Ramirez
Vocal Solo: Vesti La Guibba from Pagliacci, Leoncavallo Recondita Armonia from Tosca, Puccini Nini Fernandez, tenor.
Violin Solo:: Ave Maria—Schubert; Praeludium et Allegro—Pugnani-Kreisler; Juan Asprec
Piano Solo: Polonaise, Chopin; Corazon Juliano
Vocal Solo: Rimplanto, serenade, Toselli: Since First I Met Thee, Rubinstein Mundi Marce, mezzo-soprano
Vocal Solo: Tango Delie Rosa—Rottero-Schreir; Tilo de la Villa, tenor
Vocal Solo: Regvana Di Silenzio from Lucia de Lammermoor: Souvenir of Love—Drdla; Ester Tolosa, soprano
Vocal Solo: Un Del Di Vedremo from Madame Butterfly, Puccini; You and Love—Prof. Juan M. Buencamino; Charing Ramirez, soprano.
Acompañara los cantos Juan M. Buencamino.
10:00 p. m.—Musica de baile.

KZEG

Miercoles, Junio 27
2:00 p. m.—Musica popular.
3:00 p. m.—Hora española.
4:00 p. m.—Programa sinfonico.
Symphony No. 4 in D major (The clock)—Haydn. Por la Philharmonic Symphony Orchestra de New York, bajo la direccion de Arturo Toscanini.
Les Petits Friens, musica de ballet—Mozart. Por la London Symphony Orchestra, bajo la direccion de Leo Blech.
En Saga, a Legend—Sibelius. Por una orquesta sinfonica bajo la direccion de Eugena Goosens.
Night on a Bare Mountain—Moussorgsky. Por la London Symphony Orchestra, bajo la direccion de Albert Coates.
Love for Three Oranges—Prokofieff. Por la London Symphony Orchestra, bajo la direccion de Albert Coates.
6:00 p. m.—'Variedades.'
6:45 p. m.—Cantos, por Leon Gonzalez—Sun shine of your smile; Mother Machree; Donde estas corazon (en tagalo); Madaling araw.
7:00 p. m.—Musica para la cena.
7:30 p. m.—Canton, por Eva de la Rama; Albert San Pedro en el piano.
By a waterfall; Shanghai Lil'; I love you trully; Remember me; You alone.
7:45 p. m.—Cantos de las Pampas.
8:00 p. m.—Harmony Circle, organizado por Anita Galan—
Marcha—Gerardo Enriquez, pianista
Let's fall in love—Carmen Aenlle
Stormy weather—Carlos Panganiban
Spring song—violin solo—Noli Reyes
La partida—Anita Galan
Amapola—Bernie Nolasco
Bayan ko—kundiman—Rosario Lagon
By a waterfall—Victoria Aenlle
Declamacion en castellano por Jesus Carreon.
You're Such A Comfort To Me—Carlos Panganiban
Eso es Mentira—Anita Galan
Moonlight in the Philippines—violin solo—Noli Reyes
The Rosary—Bernie Nolasco
Manila—Victoria Aenlle
Barcarolla—compuesto y ejecutado por Gerardo Enriquez
Acompañantes: Gerardo Enriquez, Nemesio Tioko, Jose de Leon, Carlos Reyes, y Rufino Remigio.
9:00 p. m.—Programa de piezas maestras.

KZIB

Miercoles, Junio 27
5:00 p. m.—Notas del mercado—Oficina de Comercio e Industria.
5:05 p. m.—Programa popular, con Tom Crisostomo y otros.
5:40 p. m.—Programa filipino—Repeticiones.
5:50 p. m.—Musica para tea dance, con la orquesta del 'Legazpi Garden.'
6:30 p. m.—Programa especial—'Variedades.'
7:00 p. m.—Programa español.
7:20 p. m.—Programa popular patrocinado por la Casa Heacock.

Se delimitara la extensión de dos haciendas en Rizal

Los agrimensores de la oficina de terrenos, a peticion del secretario interino Guinto, del departamento del interior, cooperaran para delimitar y determinar la verdadera extesion de las haciendas de Diliman y Bagubantay en Rizal, de la propiedad de los Tuason. Atendiendo la queja de los terratenientes de estas haciendas, el secretario Guinto ha creido conveniente emplear a agrimensores del gobierno para hacer esta delimitacion.

ROOSEVELT EMPRENDE SU VIAJE EL SABADO

(De la "Associated Press")

Hyde Park, N. Y., junio 25.—El Presidente Roosevelt ha comenzado hoy una samana intensa de trabajo, preparandose a salir el sabado para Hawaii, via Puerto Rico y Canal de Panama.

Esta noche sale para Washington y espera abordar el Houston, anterior buque-insignia de la escuadra asiatica, en Annapolis, Md., el sabado para dar principio al viaje, en el que tambien estan incluidas las Islas Virgenes, con una corta estadia en Columbia. Segun los planes actuales, el Presidente volvera en agosto, haciendo el viaje a Washington por tren.

El barco tambien cuenta con un tanque de natacion, que permitira al Presidente hacer sus acostumbrados ejercicios, en vista de la paralisis parcial de sus piernas.

ULTIMO DIA

IDEAL THEATRE OF STARS

Primera Función 10 A. M.
De 10 A. M. a 3:30 P. M.
Butacas 30 cts.

EL PRINCIPE DEL ROMANCE
LA REINA DEL CANTO—
EN LA SENSACION MUSICAL DEL AÑO!

Ramon NOVARRO
Jeanette MacDONALD

The CAT and the FIDDLE

Armonias memorables... magnificencia reluciente... danzarinas que deslumbran... todo en un canto de amor que raya a gran altura como entretenimiento esplendoroso!

con
Frank MORGAN
Charles BUTTERWORTH
Jean HERSHOLT
Vivienne SEGAL

GRAND THEATRE

EMPIEZA HOY
Primera Funcion: 9:00 a. m.
Despues 11:00—1:00—3:00—5:00—7:00—9:00

JUNTOS POR PRIMERA VEZ---
DOS GRANDES AMANTES DEL LIENZO!

"No todas las noches se le brinda la oportunidad de admirar una película inmensamente colosal!"
—Silver Screen Magazine

Esplendorosa!
Sensacional!
Subyugadora!
—Screenland Magazine

CLARK GABLE
CLAUDETTE COLBERT
IN
"It Happened One Night"
with
Walter Connolly—Roscoe Karns
From the Cosmopolitan Magazine story by Samuel Hopkins Adams
Screen play by ROBERT RISKIN

COLUMBIA PICTURES

A FRANK CAPRA PRODUCTION
Made by the director who gave you "Lady For A Day"
A COLUMBIA PICTURE

ATRACCIONES ADICIONALES
"SCRAPPY'S ART GALLERY"
Caricatura

Comfortably COOL — METROPOLITAN THEATRE — Comfortably COOL

HOY SOLAMENTE
Primera Función 1:00 p. m. Después: 3, 5, 7, 9:00 p. m.

Caminó sin Miedo al sitio donde sus seres queridos eran apedreados!

La turba rugiente dió paso a esta figura solitaria, que andaba con la frente erguida hacia la casa de su madre. La Casa de Rothschild! El hogar de 5 hermanos que afrontaron a sus enemigos como un solo hombre!

JOSEPH M. SCHENCK presents
GEORGE ARLISS
in the DARRYL F. ZANUCK production
THE HOUSE OF ROTHSCHILD
BORIS KARLOFF • LORETTA YOUNG
ROBERT YOUNG • HELEN WESTLEY
20th CENTURY PICTURE
Released thru UNITED ARTISTS

M—A—Ñ—A—N—A

HE ROSE LIKE A ROCKET TEARING UP THE SKY... *but a woman's kiss plunged him to earth again!*

Warner Bros. present
Paul MUNI
"THE WORLD CHANGES"

Subló como un cohete surcando los aires... pero el beso de una mujer le volvió a la tierra! El amor del hombre por la mujer! La ambición del hombre por el oro! Un dama de escenas muy movidas!

A First National picture with 26 Stars including—
ALINE MACMAHON • MARY ASTOR
MARGARET LINDSAY • GUY KIBBEE
PATRICIA ELLIS • DONALD COOK

LYRIC THEATRE

SE EXHIBE HOY
10, 11:50, 1:40, 3:30, 5:20, 7:10, 9:00 P. M.

UNCERTAIN LADY
EDWARD EVERETT HORTON
GENEVIEVE TOBIN
With PAUL CAVANAGH, Mary Nash, Renee Gadd, George Meeker, Dorothy Peterson. Produced by Carl Laemmle, Jr. Directed by Karl Freund. Presented by Carl Laemmle.
A UNIVERSAL PICTURE

NOTICIAS TRIBUNE-UNIVERSAL
Graham McNamee Diseminando
GLEASON'S NEW DEAL
Comedia con James Gleason
STRANGE AS IT SEEMS
Novedad en Tecnicolor

Ultimos 2 Dias
EN EL
FOX
11:00 A. M. Primera Función
Después 1, 3, 5, 7, 9:00 P. M.

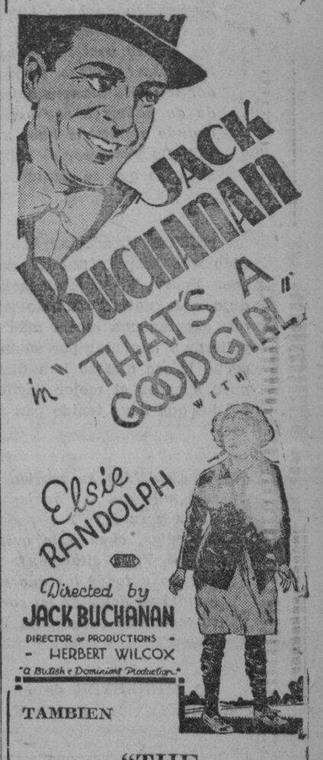

JACK BUCHANAN
in "THAT'S A GOOD GIRL"
with
Elsie RANDOLPH
Directed by JACK BUCHANAN
DIRECTOR OF PRODUCTIONS
HERBERT WILCOX
"A British Dominion Production"

TAMBIEN
"THE MEAD TRIAL"
HAROLD LLOYD
en
"FIREMAN SAVE MY CHILD"

TIVOLI
DOBLE PROGRAMA
"THE LITTLE GIANT"
con
ED. G. ROBINSON
y
"BY WHOSE HAND"
BEN LYON y BARBARA WEEKS

RADIO
HOY—10 a. m.
PRECIOS
Hasta 1 p. m.—20c y 40c
Despues 1 p. m.—30c y 50c
"IS MY FACE RED?"
con Ricardo Cortez, Helen Twelvetrees, Robert Armstrong, Jill Esmond
CARICATURA—COMEDIA

GAIETY
Ultimo Dia
"Power and the Glory"
Spencer Tracy y Collen Moore
"HITCH HICKER"
Mañana: "RIDING THRU"
Funciones: 3—5—7—9 p. m.

UNIVERSITY
Hoy
Randolph Scott—Monte Blue
"The LAST ROUNDUP"
Funciones: 1—3—5—7—9 p. m.
Viernes: "ELMER THE GREAT"

SAVOY
Doble Programa
"THE NARROW CORNER"
con Douglas Fairbanks, Jr.
"NO MORE ORCHIDS"
con Carol Lombard
SAVOY INTERNATIONAL VAUDEVILLE CO.
En la escena

M.E.C.D. 2016

EN LAS AULAS de la EXPERIENCIA

Por DOROTHY DIX

"Ha menester de un verdadero hombre o mujer para aceptar con valor la vida, así como es fácil reirse de los defectos de otros pero difícil de sonreirse cuando el chiste va dirigido contra sí mismo.

PUEDE V. aceptarlo? V. está acostumbrada a criticar a otras personas. V. cree que es horrible la manera como su hermana educa a sus hijos. Les sirve a ellos como una esclava. Permite que la contesten. No les enseña ninguna urbanidad ni respeto por cualquiera. Y V. le ha dicho repetidas veces el error que está cometiendo. Y Mrs. A es casi la peor ama de casa que jamás ha visto. La última vez que estuvo en su casa, podía haber escrito su nombre con el polvo que había en el piano. Y V. considera positivamente escandaloso para Mamie C el vestirse como una creación diaria de Paris cuando todo el mundo sabe que sus medios no la permiten hacerlo.

USTED critica a otros, pero puede V. aceptar por sí misma la crítica? Está V. dispuesta a arrancar los ojos de cualquiera que dice que sus preciosas criaturas son los niños más díscolos en la comunidad? Le pone acaso furiosa totalmente el que alguien le sugiera que su pastel está más adaptado para la pavimentación de los suelos que para el consumo humano? Considera V. una amiga o una gata a la mujer que le dice que su nuevo sombrero es diez años más joven que V., y que el color verde le hace parecer como un biscuit salado?

PUEDE V. aceptar los chismes sobre sí misma y sus asuntos? V. no disfruta de otra cosa mejor que de unas chismografías sobre sus vecinos, sobre los sucesos escandalosos en el "cocktail party" de los Santos, y cuan libertina es la chica de Domingo, y sobre algún hombre casado a quien se le ve cenando con su secretaria rubia, y como pueden los Perkins permitirse un nuevo coche de lujo en estos tiempos de crisis.

PERO puede V. tolerar cuando la gente pasa una noche agradable hablando de V. y de sus asuntos privados y dando una interpretación equivocada sobre ellos? Puede V. tomar a chacota el que la chismografía convierta su inocente "tea party" en una orgia, o acuse a su marido casero y devoto en tenorio porque dió de cenar a su hermosa taquígrafa cuando tuvo que retenerla a trabajar hasta bien entrada la noche, o cuando trata de armar un escándalo porque V. procura ayudar a algún pobre chico abatido y desalentado para que pueda abrirse camino?

PUEDE V. tolerar que su marido le señale a V. sus defectos? V cree su deber sagrado enseñarle las flaquezas de él. V. le dice que come demasiado y se está poniendo grueso. V. le dice que carece de gustos en cuestión de corbatas y sus trajes parecen haber sido escogidos por sus peores enemigos. V. le corrige su gramática y su pronunciación. V. le dice que su modo de jugar el bridge de contrato es horrible y que el tute es todo el juego que sabe. V. se queja de que él malgaste su dinero y que tiene un juicio muy pobre y es generalmente una falsa alarma como comerciante.

PERO puede V. tolerar el que su marido le recite la letanía de sus defectos? Le da V. acaso las gracias por mostrarse tan franco para con V. como lo ha sido con él cuando le dice que descarte la mayonesa y el pastel porque V. se está poniendo gruesa y vieja? Le gustaría a V el que le pregunte donde obtuvo V. esa confección bárbara cuando le demuestra su nuevo vestido? Le gusta a V. el que le corrija sobre su historia, geografía y política cuando V. trata de hablar sobre asuntos de actualidad? Siente V. gratitud o deseos de asesinar en su interior cuando durante la cena le pregunta: "Es esto lo que se llama asado?" o le pregunta cuando llegan las cuentas si ha tratado de comprar todo el pueblo o cuando él expresa su cándida opinión sobre su modo de jugar el bridge?

PUEDE V. aceptar una broma? V. tiene un lenguaje gracioso y es famosa por sus humorismos. V. puede ver las peculiaridades graciosas de otras personas y tener toda una mesa alborotada durante la cena por sus cuentos sobre las equivocaciones en sociedad de Mrs. Parvenu, y V. es sencillamente graciosa cuando cuenta la vez aquella en que Mrs. White se puso celosa de su marido y la pequeña viuda presentando tal espectáculo en el "country club". Y la gente casi se deja rodar por los suelos cuando V. hace imitaciones de la pequeña Miss Lavinia, y de Mrs Salomon que preside en un mitin de su club y de Mrs. Purple que habla sobre sus hijos, y la manera como Mr. Gray hace gárgaras de su sopa.

PERO puede V. acaso aceptar por sí misma una broma? Su sentido de buen humor resulta deficiente acaso cuando alguien le pone en ridículo? Puede V. tomar a chacota los chistes que le zahieren y que chocan contra sus pequeñas peculiaridades? Puede V. reirse acaso cuando algún hábil imitador imita la manera chistosa como V. habla, o su modo afectado de hablar o sus extrañas manías? Se siente V. divertida cuando alguien le hace una broma que le pone hecha una tonta? Le gusta ser el blanco de los mejores chistes de su marido, o es que se siente con ganas de pegarle en la cabeza?

PUEDE V. aceptar la desgracia? Muchos de nosotros hemos tenido que aceptar nuestro castigo durante estos últimos años amargos. Podría V. soportar la pena? Le aplastó acaso el ánimo o le redujo a la nada? Cuando su dinero quedó arrasado y V. ha tenido que aceptar una escala más baja de vida, tuvo V que sentarse acaso y llorar y lamentar por su hermosa casa y sus hermosos vestidos y su coche lujoso que se han disipado? O es que recobró el ánimo y se puso a sacar el mejor partido posible de la situación, dando gracias a Dios que haya tenido pan aun cuando no le haya dado pastel?

CUANDO su marido perdió su empleo, V. acaso le deprimió más con sus quejas o es que le animó con su valor y su amor y su fe? Y cuando le sobrevino la gran tragedia de las tragedias, cuando le quitaron a aquel a quien amaba, como aceptó V. la situación? Se rindió V. acaso a la pena, deprimiendo a todos los que se ponían en contacto de V., o es que hundió su dolor en su corazón y procuró hacer que la vida fuese más feliz para todos los que le rodean?

HA MENESTER de un verdadero hombre o mujer para aceptar con valor la vida. Podría V. hacerlo?

DOROTHY DIX.

Los Anuncios Clasificados de
LA VANGUARDIA
Le Ahorrarán Tiempo y Dinero!

JACK SWIFT

Por Cliff Farrel y Hal Colson

JACK "PIDE PRESTADO" LA ARMADURA DE UN CABALLERO COMO DISFRAZ Y SE MARCHA CON JOAN PARA BUSCAR SU CAMINO DE VUELTA AL AVION.

JOAN: Creo que el avion está en esa dirección.
JACK: Y creo que es por este otro camino.

JOAN: Aqui viene un caballero vodo. Vamos a preguntarle.
JACK: Parece que es hostil.

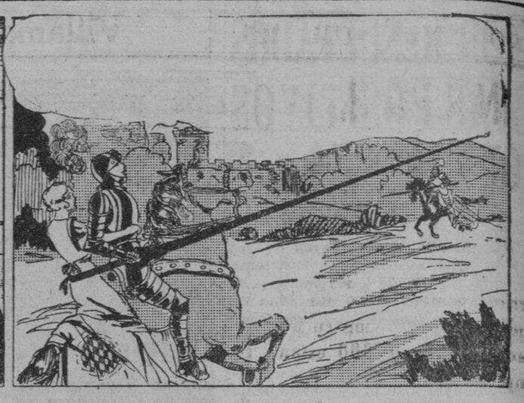

JACK: Qué barbaridad! Es hostil. Está atacándome. Bajate, Joan. No podemos correr. Eeta armadura es demasiado pesada. Tengo que luchar con él.

CONNIE

Por Frank Godwin

CONNIE, ESCONDIDA DETRAS DE ALGUNAS ROCAS DE CORAL, ESTA CONTEMPLANDO ALGUNOS SUCESOS EXTRAÑOS EN EL FONDO DEL MAR. EL PROFESOR CARTER, EN UN TRAJE DE BUZO, ACABA DE SALIR DE SU GLOBO Y ESTA EN ESPERA DE LA EXTRANA EMBARCACION SUBMARINA QUE ACABA DE SER BOTADA DEL VAPOR "LA PINTA".
ESTE BOTE ES EL CONTRASTE DE UN PEQUEÑO SUBMARINO Y UN GRAN TORPEDO.

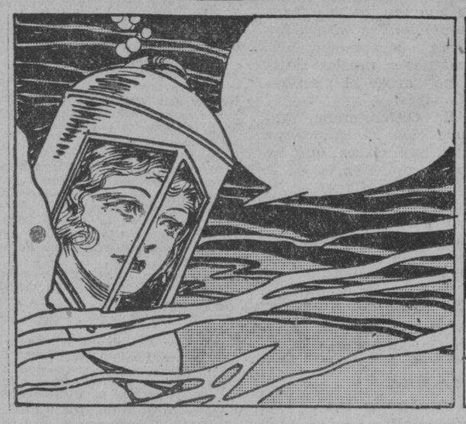

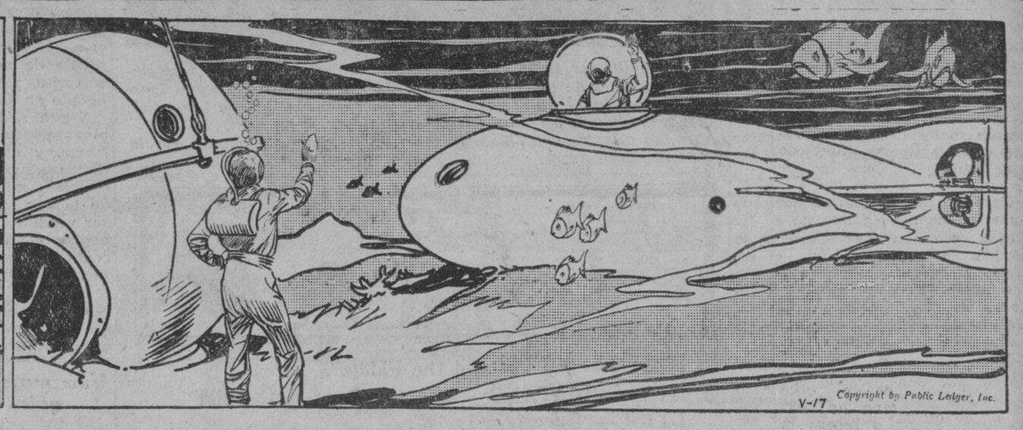

CONNIE: Pues, mis sospechas no estaban ciertamente equivocadas. Carter no está aqui para estudiar pescados.

FRITZI la Corista

Por Ernie Bushmiller

EL DIRECTOR: En esta escena se supone que eres buscado por la policía y este aviso está pegado en el cerco.
BASILIO: Nones. No desempeño ese papel y asunto concluido.

FRITZI: Oh, venga Vd. Sea sport. Por que no quiere desempeñar ese papel?
BASILIO? Nones. Es un gran insulto.

BASILIO: No desempeño ese papel a menos que cambie la recompensa a diez mil dolares.

¿LO HAS VISTO?

Por Maurice Ketten

PROFESOR: El valor de un libro puede cambiar subitamente. No es el precio lo que hace valioso un libro. Es su contenido.

PROFESOR: Este libro solia ser el mas valioso que tenia pero ya ha dejado de serlo.

PROFESOR: Ahora este es mi libro mas valioso.

PROFESOR: Sabe Vd., tan pronto como mi señora descubre en qué libro guardo mis billetes de dolar, me cambio de libros.
JUAN: Qué barbaridad!

COMO COMENZARON

Por Paul E. Bernadier

PAGO A PLAZOS

El 10 de enero, 1789 un anuncio de John Jacob Astor en un periódico de N. Y., ofrecia en venta pianos fabricados en Londres bajo condiciones razonables en su establecimiento en 81 Queen's Street. Este fué el comienzo de la venta a plazos.

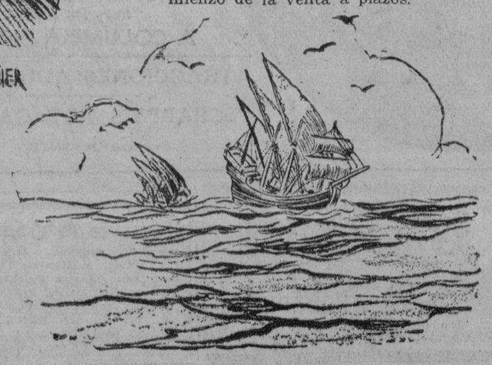

BAJEL

En la edad media, Ragusa una ciudad-republica en el mar Adriatico, era una gran potencia de mar y los articulos levantinos eran llevados a Inglaterra en "Ragusies" (barcos de Ragusa). "Ragusie" se convirtió en la palabra inglesa "Argosy", barco mercante.

Como leer el caracter

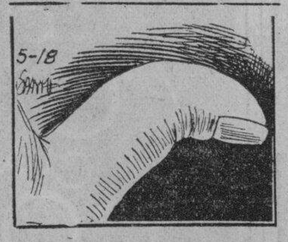

Este es el pulgar del gastador.

Buzon de ideas para la esposa

Para el "souffle".

No engrase los lados del plato cuando confecciona un "souffle". Este no se pegará a los lados y por tanto se caera. No bata demasiado secas las claras del huevo de otro modo, el "souffle" se tará muy seco.

LA MUJER CASERA

CURIOSIDADES DEL CINEMA

Por el Capt. Roscoe Fawcett

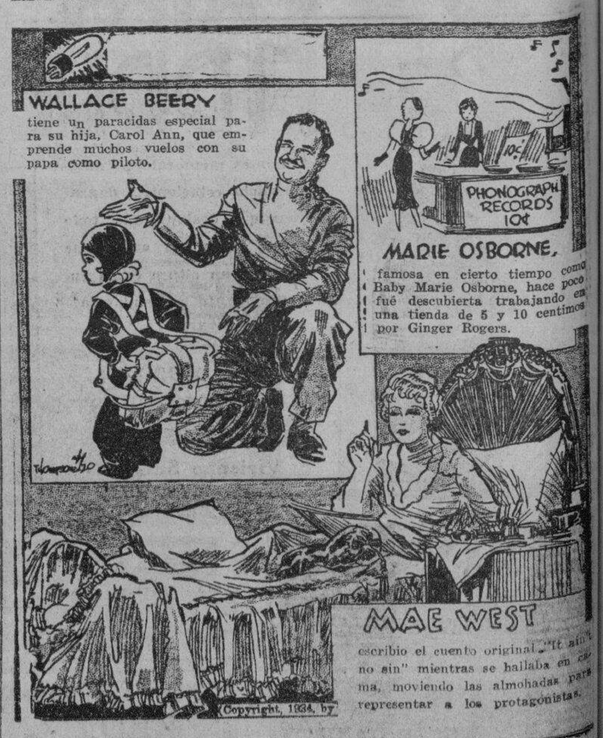

M.E.C.D. 2016

EL INGLES H. COTTON ESTA A LA CABEZA

Recorrio los 18 hoyos de la ronda de cualificacion en 66 tiradas.—Mas de 300 estan compitiendo

(De la "Associated Press")

Sandwich, Inglaterra, 25 de junio.—Con un registro de 66 por los primeros 18 hoyos, de la ronda de cualificacion, Henry Cotton jugador profesional de golf de Inglaterra se coloco en el primer puesto del presente torneo abierto de golf aqui.

Mas de 300 contendientes, entre ellos siete americanos participaron en la ronda de eliminacion en 36 hoyos. El juego de campeonato de 72 hoyos se jugara el miercoles.

Densmore Shute, el americano que esta defendiendo su titulo de campeon registro 76 para la primera ronda, pero se cree que podra cualificarse para el campeonato. Gene Sarazen, Joe Kirkwood y MacDonald Smith conocidos jugadores americanos registraron 75 cada uno.

Los 66 de Cotton le dio una ventaja de cuatro puntos sobre su rival mas proximo.

Los americanos han ganado el campeonato abierto de golf en Inglaterra en los ultimos diez años y han copado once de los doce torneos. Sarazen gano en 1932 y Shute esta llamado a repetir la hazaña.

Tommy Armour gano en 1931 y en 1930 Bobby Jones se llevó la victoria juntamente con otros tres campeonatos en Estados Unidos e Inglaterra.

He aqui los ganadores de los años anteriores: 1828-29 Walter Hagen; 1925 Jummy Barnes; 1924 Walter Hagen; 1923 A. G. Havers de Inglaterra; 1922 Walter Hagen (el primer americano que gana el campeonato).

Los mejores poloistas — Por Alan Maver

Solamente tres jugadores de polo son considerados como los mejores del mun- y son: Hitchcock, Boeseke y Cecil Smith.

Tommy sufrio una conmocion cerebral cuando choco con Boeseke durante un partido entre equipos del Este y Oeste. Estuvo mucho tiempo apartado de los juegos.

HITCHCOCK, JR.,

Que recientemente tomo parte en un partido de polo por primera vez desde el accidente sufrido en agosto y logro marcar tres "goals"!

LOU GHERIG REGISTA DOS "HOMERS" MAS

Los Yankees vencen al White Sox y vuelven al primer puesto.—El St. Louis vencido por el score de 6-4

LIGA NACIONAL	G.	P.	Pct.
New York	41	22	.651
Chicago	38	26	.594
St. Louis	35	26	.574
Pittsburgh	32	27	.542
Boston	32	29	.525
Brooklyn	26	37	.425
Philadelphia	23	38	.377
Cincinnati	19	41	.317

LIGA AMERICANA	G.	P.	Pct.
New York	37	24	.607
Detroit	38	25	.603
Boston	34	29	.540
Washington	35	31	.530
Clevelend	31	28	.525
St. Louis	28	33	.459
Philadelphia	25	37	.403
Chicago	21	41	.339

(De la "Associated Press")

Nueva York, junio 23.—Dos "homeruns" registrados por Jimmy Foxx causo la derrota de los Detroit Tigers y el descenso de estos del primer puesto en donde se hallaban hasta este dia. El chico de Maryland, en virtud de su hazaña ocupo hoy el segundo puesto en cuanto a numero de "homers" registrados hasta ahora.

Los Yankees volvieron al primer puesto, que habian perdido el viernes pasado, como resultado de haber registrado una derrota de 13—2 sobre el Chicago White Sox en el Yankee Stadium. El partido se caracterizo por "homers" marcados por Gehrig, Miryl Hoag y Earl Comb.

Los Senators de Washington vencieron por el recuento final de 6.4 al St. Louis. En Boston el Red Sox gano por 6.3 al Cleveland Indians.

Resultados completos:

LIGA NACIONAL	R	H	E
En Pittsburgh:			
Philadelphia	1	7	2
Pittsburgh	7	14	0
En St. Louis:			
New York	10	15	3
St. Louis	7	9	1

AMERICAN LEAGUE	R	H	E
En Boston:			
Cleveland	3	9	2
Boston	6	11	1
En Philadelphia:			
Detroit	11	12	0
Philadelphia	13	19	1
En Washington:			
St. Louis	4	10	9
Washington	6	1	1
En New York:			
Chicago	2	10	1
New York	13	18	0

Jim Londos en accion

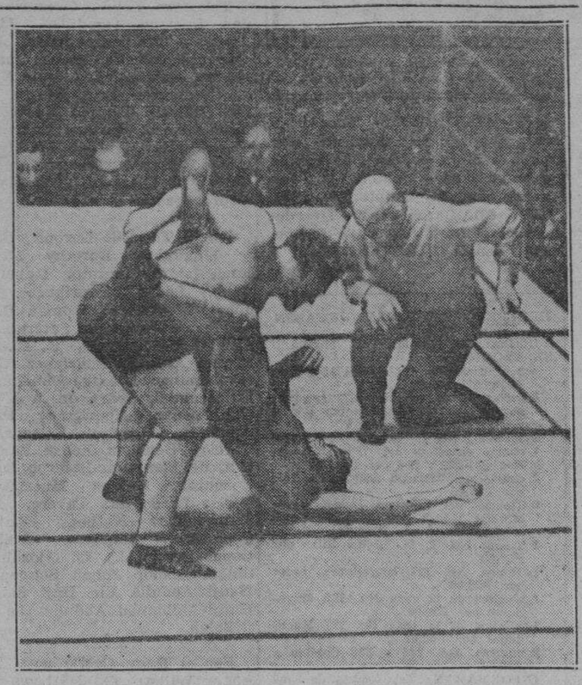

Jim Londos, el "Apolo Griego" fotografiado en el acto en que lanza contra la lona a George Calza, el luchador italiano, en un encuentro de beneficio celebrado recientemente en Nueva York, ante 14,000 espectadores.

LONDOS GANA DECISIVAMENTE A J. BROWNNING

Se adjudica el campeonato mundial de lucha.—Su adversario subio al ruedo con mucho mas peso

(De la "Associated Press")

Nueva York, junio 25.—Jim Londos, luchador de figura griega, se gano el reconocimiento de la comision del estado de Nueva York, como campeon heavyweight mundial de lucha, aqui esta noche, derrotando a Jim Brownning de Veronna, Mo.

Fue una lucha muy interesante y consiguiendo Londos poner fuera de combate a su adversario en una hora y 10 minutos. Brownning subió al ruedo con gran ventaja en el peso pues llevaba 233 libras contra 195 de Londos.

Londos tiene ya el reconocimiento de la National Wrestling Association mientras que Brownning era reconocido campeo por el estado de Nueva York y otros estados.

Londos ha estado poniendo fuera de combate a cuantos se le han puesto delante con excepcion de "Jumping Joe" Savoldi quien le derroto no hace mucho. Londos, sin embargo, alego que no habia sido tratado justamente.

LIMJENGCO YA NO ESTA INTERESADO

El matchmaker y promoter Francisco Limgenco, anteriormente del Olympic Stadium ha anunciado que ya no esta interesado en su proyecto anterior de celebrar pugilatos en el parque Osmeña debido a que los condiciones impuestas por la ciudad de Manila para el uso del parque en la calle Zurbaran no le rendiran beneficios. Alega que el desea poner mejoras para el bien de los aficionados, pero en vista de que aparentemente estas mejoras entorpeceran las actividades atleticas del parque Osmeña que esta bajo la gerencia del Departamento de Campos y Rezcreas, Limgenco, ha anunciado que desistido de su original proposito.

PARA EL JUNIO 30
"HINAGPIS NG MAGULANG"
Mary Walters y Carlos Padilla
RADIO

CUYUGAN, PROMOTER DEL LOMA STADIUM

Rafael "Apeng" Cuyugan, popular manager de boxeadores y veterano entrenador, ha sido nombrado promoter y matchmaker de La Loma Stadium comenzando esta semana. Los que bien le conocen a Ralph pueden estar seguros de que los pugilatos en el estadio en las afueras de Manila presentara de hoy en adelante menos pugilatos, pues Cuyugan es uno de los que mejor conocen el percal.

Ademas de que los aficionados pueden asegurar pugilatos muy buenos, el Sr. Cuyugan ha inaugurado una serie de mejoras para la comodidad de los que semanalmente desean presenciar pugilatos buenos.

Por de pronto, Cuyugan ha mandado reservar varios asientos numerados y estos seran para aquellos que deseen estar comodos y entrar al coliseo a la hora que les de la gana. Estos costaran dos pesos cada uno.

En el primer programa de boxeo que presenta La Loma bajo el nuevo matchrmaker sera un encuentro entre Little Dado, sensacional peso mosca visayo y Rush Medina, campeon de peso mosca de la provincia de Rizal y considerado uno de los mejores en el oriente.

Los demas numeros del programa son tambien interesantes. A continuacion publicamos el "card" completo para el sabado que viene:

MAIN EVENT
Little Dado vs. Rush Medina
8 rds.—110 lbs.

SEMI FINAL
Mike Dempsey vs. Small Doro
6 rds.—110 lbs.

ADDED ATTRACTION
Chua Lai vs. Y. Nacionalista
3rds.—114 lbs.

EXTRA EVENT
Little Quintin vs. Speed Sybal
3 rds.—105 lbs.

PRELIMINARES
Star Eagle vs. Rush Terry
4rds.—118 lbs.
Ben Isaac vs. Max Manila
4 rds.—112 lbs.
Small Sock vs. Lttle Jacinto
4 rds.—105 lbs.

Un profesional ingles gana en la primera ronda del golf

(De la "Associated Press")

Sandwich, Inglaterra, junio 26.—Con cuatro americanos rezagados en varios strokes, Bert Gadd, profesional ingles, registro un neto de 140 y conquisto los honores de la medalla al terminar los 36 hoyos de la ronda de cualificacion del torneo de golf abierto ingles aqui este dia.

Otros tres ingles amenazaron a Gadd con 141 cada uno, y son Henry Cotton, Percy Allis y James Adams. Cotton tuvo ayer los honores en la primera ronda, al registrar un 66, pero hoy se debilito y requirio 75.

Los profesionales americanos, que esperan conservar el predominio de Estados Unidos en el clasico ingles, que ha venido celebrandose desde hace diez años, son MacDonald, Smith, Densmore Shute el campeon defensor, Gene Sarazen y Joe Kirkwood.

El veterano Smith termino las rondas cualificadoras con 148. Shute requirio 149 y Sarazen y Kirkwood, 150 cada uno. Todos sin duda se cualificaran para el final.

El campeonato de 72 hoyos comenzara mañana, y los jugadores visitantes son todavia los mas favorecidos por la gente aficionada. Mas de 300, entre ellos siete americanos, quisieron cualificarse.

Cuatro americanos competiran en la segunda ronda de la Copa Davis

(De la "Associated Press")

Wimbledon, Inglaterra, junio 26.—Cuatro representantes americanos para la Copa Davis de 1934 subieron este dia a la segunda ronda de los partidos simples masculinos en el campeonato anual general ingles, que se inauguro ayer y que continuara durante dos semanas.

George Lott, de Chicago, miembro de la combinacion de dobles americana, derroto a Georgio de Stefani, de Italia, despues de comenzar mal, por 3-6, 6-3, 6-4, 6-4.

Frank Shields, as americano, de Nueva York, vencio facilmente a Pierre Landry, de Francia, en tres sets seguidos, 64, 6-4, 6-0.

Sidney Wood, Jr., anterior campeon de Wimbledon, derroto a Max Ellmer, de Suiza, por 6-4, 5-7, 6-0, 7-5.

Lester Stoeffen domino a John S. Ollif, internacionalista ingles, por 6-1, 6-2, 6-2.

El unico contratiempo americano en los partidos simples de hombres lo sufrio R. N. Williams, el capitan americano, que fue derrotado por Fred Perry, as ingles de la copa Davis y campeon de simples de Estados Unidos, por 6-2, 6-2, 6-0.

El campeonato se inauguro ayer con 300 jugadores de 30 naciones.

COMIENZA EL 3 UN TORNEO

El martes por la noche, 3 de julio, comenzara el torneo de basketball "Inter-Y.M.C.A." en el que se disputara la copa Kraut. En los primeros encuentros de la noche se veran frente a frente la American-European Y y el Student Y. El quinteto de McKinley, el campeon el año pasado hara su debut el 19 de julio y en este partido medira fuerzas con el cinco del American Y. El otro equipo en la liga es el City Y. El Army and Navy Y y el Chinese Y no compiten este año.

Jose Gonzales, director fisico del Student Y ha seleccionado a los siguientes jugadores para que formen su equipo: Gabino Congson, Pacifico Agcaoili, Horacio Gomez, Santiago Pedro, Jesus Marzan, Juanito Filoteo y Mario Garcia.

El programa completo de juegos va a continuación:

Julio 3
A-E Y vs. Student Y at A-E Y
Julio 10
A-E Y vs. City Y at City Y
Julio 17
City Y vs. Student Y at Student Y
Julio 19
A-E Y vs. McKinley Y at A-E Y
Julio 24
Student Y vs. McKinley Y at McKinley Y
Julio 31
City Y vs. McKinley Y at City Y
Agosto 2
A-E Y vs. Student Y at Student Y
Agosto 7
A-E Y vs. City Y at A-E Y
Agosto 9
City Y vs. Student Y at City Y
Agosto 14
A-E Y vs. McKinley Y at McKinley Y
Agosto 16
Student Y vs. McKinley Y at Student Y
Agosto 21
McKinley Y vs. City Y at McKinley Y

LOS 'GOLFERS' DE CALOOCAN GANAN

Los 'golfers' de Caloocan, miembros del Manila Golf Club invadieron los 'links' del fuerte McKinley el domingo proximo pasado y salieron airosos de la contienda, ganando por 36—17 en un duelo de golf muy interesante. El torneo se celebro bajo el sistema Nassau.

Los invasores fueron encabezados por veteranos como Bob Mason, McFie, Aplin, Goo, Ivory, Harris y otros.

McKinley estaba fuertemente representado por jugadores del calibre del Capitan Ednie, Capt. Knoll y otros veinte estrellas militares.

Un encuentro de revancha que tendra lugar en el campo de los vencedores se organizara en breve.

Contra Villanueva

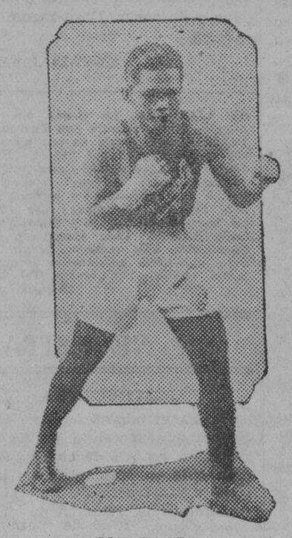

JOE EAGLE

Conocido pugil de la localidad, que el sabado que viene medira fuerzas en el encuentro de la noche en el Stadium de Mandaluyong, con Jose Villanueva.

Ruido atronador..

(Continuacion de la pag. 6)

de Salvavidas de Santa Monica, Weissmuller realizo su primer deber oficial salvando a Bob Wheeler, de 12 años, del peligro de morir estrujado contra el muelle de Santa Monica. El nadador dio el primer tratamiento al joven que recobro gradualmente la consciencia. Abrio sus ojos y miro a Weissmuller diciendo: "Eres Tarzan" y luego volvio a perder el sentido antes de que el nadador pudiera tranquilizarle con su famoso grito.

Su suprema prueba vocal se hizo en el auditorium de Los Angeles cuando aparecio ante mas de 6,000 jovenes durante una celebracion de la Semana de los Niños. El auditorium tiene el entablado mas grande del mundo y esta hay casi la distancia de una manzana de casas entre las candilejas a la primera fila de palcos. Cuando Weissmuller aparecio en escena, hubo un clamor terrorifico entre los niños.

Weissmuller vacilo, aspiro fuerte y prolongadamente para llenar de aire sus pulmones en toda su capacidad. Su grito vino en un estallido sonoro que lleno todos los ambitos del auditorium mas grande del mundo.

Los auditorios de todas partes que conocen al nadador como el heroe de las famosas peliculas de aventuras de Edgar Rice Bourroughs tendrán otra oportunidad de deleitarse con su mas reciente pelicula de gran atracción: "Tarzan y su Compañera" que desde mañana se exhibira en el Ideal.

Saboreará Ud. el jugo delicioso de las fresas en sazón cuando beba la burbujeante bebida Royal

Trufruit Strawberry

Es Exquisita!

NUEVOS
BOLSOS DE MANO
PARA
TODA OCASION
en
CUERO FINO
SEDA
LANA
HILO
ABALORIO PERLA
ABALORIO MADERA
MALLA

H. E. HEACOCK CO.
MANILA—ILOILO—CEBU—DAVAO BAGUIO

¡QUE CATARRO!
ATÁJELO CON
PENETRO
El Bálsamo Penetrante

- - - no hay nada mejor

50 Centavos El Tarro En las principales boticas.

Formula: POMADA—Mentol 5%, Alcanfor 5%, Unto de Carnero 60%, Timol .25%, Trementina (aceite) 107%, Salicilato de metilo 4.50%, Sasfras .25%, Cera de abejas 15%.

UNGUENTO 'ABSORBINE'
Mata los germenes contagiosos de
"DHOBIE ITCH"

Grietas
Ampollas
Comezon en el Pie—Piel Seca Escamosa

Los pequeños germenes que causan la temida enfermedad "Dhobie Itch" estan en acecho en todas partes. Penetrán bajo la piel—causan comezones, quedan blanco y humedo, apareciendo después rajaduras entre los dedos del pie. Esta molesta enfermedad se propaga rapidamente y es contagiosa. Elimine el "Dhobie Itch" al instante—apliquese Unguento "Absorbine." Penetra en la piel, mata los germenes calma y cura.

El Unguento "Absorbine" durante años ha aliviado las erupciones cutaneas, picaduras de insectos, dolores y escozores.

Obtenga un tubo hoy. En todas las farmacias. Economico—un poco hace mucho

Para una muestra liberal gratis, envie este anuncio con su nombre y direccion a la Philippine-American Drug Company Manila.

Formula: Lanolin 80 partes, Cajeput 10 partes Menthol 3 partes, Acetone 7 partes, Sassafras 5 partes Benzoic 2 partes, Salicylic 1 parte, Inert base 87 partes.

D-6

Aliento perfumado
DIENTES BLANCOS, HERMOSOS
gracias a Colgate

LOS DIENTES blancos y brillantes, el aliento puro y perfumado, son indispensables para la hermosura y el verdadero atractivo de toda mujer.

La Crema Dental Colgate *limpia* completamente todos los intersticios—todas las hendiduras de los dientes, aún donde el cepillo no toca. *Hermosea* la dentadura porque contiene el mismo ingrediente pulidor que usan los dentistas. Colgate tiene un sabor delicioso y refrescante—deja el aliento puro y perfumado.

Compre hoy mismo un tubo de la Crema Dental Colgate. Usela constantemente por 5 días, mañana y noche. Observe luego el nuevo encanto de su dentadura—¡note cuán fresca se conserva su boca, cuán puro y agradable su aliento!

Mal Aliento lo causan a veces los residuos alimenticios entre los dientes. Colgate corrige esta condición.

D342-S

Un Regalo para Usted—GRATIS

Envie 2 cartones de la pasta dentrifica Colgate, tamaño grande o 4 carton esde la pasta dentrifica Colgate's tamaño mediano a la

COLGATE-PALMOLIVE, P. O. BOX 2700, Manila

y recibira usted por correo, porte pagado, una cajita de polvos para la cara CASHMERE BOUQUET. Al enviar los envoltorios verdes y las franjas negras, no deje tambien de enviar su nombre y direccion y de mencionar su seleccion de estos colores "Natural" o "Rachel." No seran aceptados, ningun envoltorio marcado "Muestra Gratis" o con el nombre de cualquier hotel, o de los paquetes de combinacion.

ESTA OFERTA EXPIRA EL 31 DE AGOSTO DE 1934.

M.E.C.D. 2016

ANUNCIOS Clasificados

FINCAS

NO HAY MEJOR INVERSION

Casa residencial, dos pisos, en donde viven los dueños aparte de una accesoria de tres puertas, planta baja con entresuelo que rentan ₱45.00 mensuales, terreno de 337.50 M. C. calle Misericordia; solamente ₱5,650.00. **G. M. BILOG.** Servicio Eficiente de Corretaje, 837 Tayuman. Teléfono 28049.

(27-jun.-34)

₱5,500—STA. ANA—Una casa de materiales fuertes con terreno de 441 m. c. contiguo a la escuela elementaria de Sta. Ana. En los altos balcon, sala, 3 habitaciones, comedor, cocina y baño de primera (con bañera). En los bajos entresuelo que renta ₱23 mensuales. Garage y bonito jardín con bordillos de cemento. Se vende por ₱5,500, pagadero ₱2,500 al contado y ₱3,000 en hipoteca. C. M. HOSKINS & Co., 185 David. Telefono 2-22-16. (548)

(27-jun.-34)

₱5,000—STA. CRUZ—Un hermoso solar de 454 m. c. en la Calle Misericordia, esquina otra calle. Terreno alto con cerco de piedra. Se vende por ₱5,000, incluyendo un camarin de materiales fuertes, pagadero ₱1,000 al contado y el resto en 5 años. C. M. HOSKINS & Co., 185 David. Tel. 2-22-16. (542)

(27-jun.-34)

SE VENDE.—Una casa suburbana espaciosa y bien construida, cercada de muro de piedra y con hermoso jardin de 1689 m. c. en una buena vecindad. Costo P20,600. Se vendera por P11,516. Una ganga excepcional. P700 al contado y P133.64 al mes o P86 al mes durante el primer año, si se prefiere. Una verdadera ocasion. Investigue. Tel. 2-25-93.

(26-jun.-h.n.a.)

SE VENDE. — Chalet con terreno de 380 m. c. baño 1.a 3 cuartos, veranda, sala, comedor, cocina y garage. Pennsylvania, cerca La Salle y Sta. Escolastica. Precio ₱10,000.00. No se desean corredores. Razón: P. O. Box 2077.

(20-23-25-27-jun.-34)

AVISOS

AVISO.—Agencia de Empeños de E. S. Concepcion, 270-272 G. Tuason, Manila, I. F.—El dia 17 de julio, 1934 y dias siguientes que sean necesarios, desde las 9:00 a. m. se venderan en publica subasta en este establecimiento las alhajas y otros objetos de valor de plazos vencidos y empeñados en el mismo hasta el 31 de Enero de 1933 y los de corto plazo empeñados hasta el 31 de Octubre de 1933, asi como las alhajas no vendidas en anteriores subastas.

Manila, 25 de Junio de 1934.

La Administracion.
(26-27-28-jun.-34)

AGENCIA DE EMPEÑOS de F. CONCEPCION
Plaza Sta. Cruz, No. 159
Tel. 2-34-25

El dia 3 de Julio, 1934, desde las 8:30 a. m., se vendera en subasta publica todas las alhajas y otros objetos de valor empeñados en esta Agencia durante los meses de Diciembre, Enero, Febrero yMarzo, 1932-33, cuyos plazos de un año han vencido; tambien los empeños de Abril y Mayo, 1933, de cuatro meses de plazo. Se venderan tambien las alhajas prorrogadas que no se han rescatado.

FELISA C. DE DELGADO.
Manila, Junio 25, 1934.
(26-27-28-jun.-34)

BUEN NEGOCIO EN VENTA

El "INTERNATIONAL HOTEL" situado en Sibul Springs, lugar afamado por sus baños y agua medicinal. Se vende porque el dueño tiene que dejar el negocio para fines de descanso. Razón: en el mismo.

(20-mzo.-h.n.a.)

AUTOMOVILES

SE VENDEN. — Coches bantam Ford de segunda mano: Precios de ₱100.00 a ₱300.00 cada uno. Razón: 723 Kansas Ave., Paco, Manila.

(11-jun.-Jun.-mier.-sabs.)

SE ALQUILAN

SE ALQUILAN. — Accesorias acabadas de construir con baño azulejo, escalera de escape y zaguan para automóvil. Legarda esquina Guipit Nos. 673, 677 y 681. Darán razón: Herederos de Gonzalo Tuason y Patiño. 596 Avenida Taft. Tel. 5-66-15.

(15-20-jun.-h.n.a.)

HEREDEROS DE GONZALO TUASON Y PATIÑO
Oficina: 596 Avenida Taft. Manila.
SE ALQUILAN:
4 accesorias Nos. 1214-1216-1218 y 1220 Arlegui a P30.00
3 accesorias nuevas Nos. 673 Legarda por P50.00, 677 Legarda por P40.00 y 681 Legarda por P60.00
1 accesoria No. 190 Rosario por P160.00
1 cuarto espacioso del "Tuazon Bldg. Nos. 201-202 y 203 por P115.00
1 cuarto del "Tuason Bldg." No. 205, por P55.00
2 Tiendas del "Tuason Bldg." Plaza Moraga No. 2 por P125.00, Plaza Moraga No. 4 por P100.00
1 Tienda No. 73 M. H. del Pilar por P60.00
1 Tienda No. 127 Magallanes, bajos por P90.00
Los altos de la casa No. 129 Magallanes por P50.00
Los altos de la casa No. 221 Magallanes por P50.00
2 puertas Nos. 286 y 288 Cabildo a P30.00
INFORMARAN: Tel. 5-66-15 de 8:00 a 12:00 a. m. y 2:30 a 5:00 p. m.
(20-jun.-mier.-h.n.a.)

SE ALQUILA:—La casa 1342 Oregon. Tiene veranda, 3 cuartos, sala, comedor, baño, cocina y despensa. Dara razon: Tel. 2-26-20.

(25-27-29 Junio-34)

SE ALQUILAN—La tienda No. 1658 Avenida Rizal, esquina San Lazaro, por P25.00 La accesoria de dos pisos No. 908 Calle O'Donell por P35.00. El camarin Nos. 1616 y 1618 Calle Oroquieta aproposito para garage o bodega por P40.00. El entresuelo en la calle Bautista No. 471 (Singalong) por P25.00. La hermosa casa de dos pisos No. 93 Calle Riverside (San Juan) con cinco dormitorios, sala, comedor, terraza, garage, para tres automoviles y extenso jardin Razon: 130 Legarda, Tel. 23421.

(22-25-27-jun.-34)

SE NECESITA

INSTRUCTORA

Para estudiantes de High School que necesitan previa preparación en sus lecciones, especialmente en Matemáticas. Dirigirse a "Instructora", No. 111 calle Industria, Pandacan. Teléfono 6-73-26.

(27-jun.-34)

MISCELANEA

SE VENDE. — Un juego completo para dormitorio hecho por Calvo é Irure, de narra. Razón: Pennsylvania 1258, Callejon París, en frente del No. 5.

(26-27-jun.-34)

SE VENDE.—Un Piano Grand (Shuman) en excelentes condiciones por ₱850.00 al contado. Teléfono 5-63-24 o puede verse en 728 Indiana a cualquier hora.

Gran Baratillo
ARTICULOS PARA EL HOGAR
Cubiertos Pure Silver Plata 26 piezas P9.75; Cubiertos Pure Silver Plate 51 piezas P21.95 Relojes de Fantasia, maquina garantizada P3.50 Lamparas Electricas de Metal y Cristal P3.95; Floreros de Satsuma P0.95; Juegos de 6 Vasos con su Jaro 1.25; Juegos de 8 piezas para Vinos y Licores P3.75; Vajillas de Cristal de 45 piezas P12.95; Juegos de Te de 23 piezas Artisticos dibujos P1.95, y miles de articulos de vestir y de bazar a preicos increiblemente bajos.
Todos los pedidos por C. O. D. tienen que ser acompañados con P1.
WEINSTEIN BROTHERS
621-623 Avenida Rizal
(20-jun.-mier.-sabs.)

ZENITH AUTOMATIC LONG DISTANCE RADIO
SE VENDEN BAJO FACILES CONDICIONES
Para Un Servicio Eficiente
LLAME AL TEL. 2-43-05
Radio Supply & Service Co., Inc
702 Ave. Rizal, Manila.

CENTENARES DE NUESTROS LECTORES
estan probablemente buscando lo que precisamente Vd. desea vender. Enterelos de ello por medio de ₱1 diario en la Página de Anuncios Clasificados del
MANILA BULLETIN
Evangelista y Raon
Tel. 2-11-02

Pasajeros que llegan y salen

Por el H. I. R. de Mindoro y puertos internudios:

Telesforo Leyes, Gregorio Aguilar, Luciano Tigodilla, Marcelo Moya, Trinidad Adelida, Andres Oliveras, Mariano Sales, Juna Tiraluna, Jose Adelida Juna Villarasa, Teodorico Tria, Rufina Aguilar, Valintin Templo Nuevo, Estifanio Liboro, Mariano Razon, Jose Creysa, Rev. Father Matias, Domingo Villaroza, Concepcion Adelida, A. M. Oleraso, Lucio Masty y Pedro Masty.

Por el Trier de Europa via Suez y Singapore. Dorothy Mc-Clelland. Isidro Magtoto, Isabel Andres, Pedro Rodriguez Roda, Juan Membridro, Roman B. Fernandez, Maximino Paterno, Carmen C. de Ledesma, R. Bl. Diaz, Miguel Antonio Rodriguez, Gregorio Domingo, Martina Ciluaga, Jose B. Mengual, Pedro de la Dedicacion, Juan Rodriguez, Placido Aguilella, Herminio Salazar, Jose Garcia Sanchez, Felisa Panlaqui, Sra. de Maximino Paterno, Enrique Bernarde, Susana Muermeyster, Carlos Pardo de Tavera, Heinz Eulau, Karl Nathan, Ekaterina Cernikova Sergeeza, Ambrosio Lauchengco, J. G. Gjording, J. Singh, Bishop Johan Schoppelroy, Hadji Abdulla Bin Haji Saleh, y Hadji Mohamed Abdulla Bin Hadji Saleh.

Por el Raby Castle para Hongkong: William G. Mathews y Arden A. Duhendorft.

Por el Mayon para Iloilo:

Srta. R. M. Greenfield, Sra. D. Vidal, Srta. C. Gonzaga, Srta. M. Gonzaga, R. Santos, y señora, Mrs. L. Goebel e hijos, W. F. Gemperle, M. Molganti, Agustin Coscolluela, H. Roelli, H. C. Pope, Sra. de A. A. Segovia, Hon. Isaac Lacson, A. S. Diaz, Mrs. E. J. Sanders, Mrs. E. J. Sanders, Sra. S. L. Vda. de Arroyo, Srta. Fanny Lacson, Srta. S. Vidal, Srta. P. Gonzaga, G. Beobido, Sra. Ana Vda. de Lopez, Srta. A. Johnston, Alfredo Montinola, Dr. Franciscoc Kilayko, Srta. Guadalupe Lacson, Sra. de E. C. Mascuñana, L. Goodall, Dr. Cesar Jalandoni, y señora, E. Gaston y señora Rep. Carlos Tan y señora.

Para Zamboanga: Ten. F. J. Cor y señora, y S. Schwarzkopk.

Para Cebu: on. B. Rodriguez, y L. K. James.

Ida y regreso: Lucio A Ciudad, A. L. Griffith, Miss E. Gumgardner, R. J. Harrison, H. Bruggiser, Mrs. L. G. McAffee, Mstr. R. McAffee, Mrs. Norman Hill, H. W. Russell.

UNITED STATES OF AMERICA
THE GOVERNMENT OF THE PHILIPPINE ISLANDS

BEFORE THE PUBLIC SERVICE COMMISSION

Case No. 40733

ELMAC INC. ELECTRICAL & MACHINERY COMPANY, Applicant.

Application for the approval of the Sheriff's sale of the certificate of public convenience together with the franchise and electric plant of Calixto Lloren in Agoo, La Union, in favor of the applicant.

ORDER

Pursuant to the provisions of subsection (h) of section 16 of Act 3108, as amended, Elmac Inc., Electrical & Machinery Co., thru its attorney, has filed with this Commission an application for the approval of the Sheriff's sale of the electric light plant of Calixto Lloren in Agoo, La Union, together with the franchise granted by the Municipal Council of Agoo and the certificate of public convenience issued in Case No. 22671, covering the operation of the said electric light plant, in favor of the said Elmac Inc., Electrical & Machinery Co. Copy of the Deed of Sale executed by the Provincial Sheriff of La Union is attached with the record of this case.

After due consideration, the Commission believes that the sale above mentioned may be, and the same is hereby provisionally approved, without prejudice, however, to considering any protest that may be filed with this Commission against the same on or before July 15, 1934, and on the understanding that the transferee, Elmac Inc., Elect. & Machinery Co., assumes the responsibility in the operation of the said electric light plant in accordance with the conditions of the certificate of public convenience granted in Case No. 22671.

The applicant is hereby ordered to publish this order twice in either "The Tribune" or "La Vanguardia," at least fifteen (15) days prior to July 15, 1934, and to submit to this Commission not later than the same date the affidavit of the manager of the newspaper wherein this order has been published as evidence of such publication. Failure to comply with any requirement provided in this order will be sufficient ground for the immediate dismissal of this case and the withdrawal of the provisional authority herein granted.

Upon the expiration of the time fixed to file any protest, bring this case up anew for final determination.

This order takes effect on the date hereof.

Entered, Manila, June 15, 1934.

LUIS P. TORRES,
(Judge, Court of First Instance)
Commissioner.

Certified Correct:
(Sg.) Benigno Villanueva
Acting Secretary
Public Service Commission
(27-28-jun.-34)

¡¡MUCHO CUIDADO!!
Que esa mojada no le traiga un catarro. Para evitarlo de manera radical tome dos tabletas de Laxativo Bromo Quinina Grove al acostarse y dos al levantarse. Obra de la noche a la mañana.
E. W. Grove
BROMO QUININA LAXATIVO
Formula: Quinine, 0.082 Gramme; Acetanilid, 0.065 Gramme; Aloe. 0.0054 Gramme; Excipient Q. S.

NOTAS MARITIMAS

DE ALTA MAR E INTERINSULAR

BARCOS DE ALTURA

El transpacifico PRESIDENT LINCOLN es esperado aqui mañana procedente de Nueva York via Panama, Los Angeles, San Francisco, Honolulu, Japon y China.

El vapor TJINEGARA llegará de Shanghai, Amoy y Hongkong mañana. Saldra hacia la medianoche de mañana para Java.

Anoche arribo el vapor TRIER procedente de Europa y zarpo esta mañana para China y Japon.

Procedente de Japon el vapor TANCRED arribara esta tarde y saldrá mañana para Europa via Cebu, Singapore y Suez.

El vapor RHEXENOR es esperado el 5 de julio procedente de Nueva York via Panama, trayendo cargamento.

NOTICE
P.S. Case No. 40832

Notice is hereby given that B. U. Apolinar, whose address is given as c/o Attys. Abaya & Arceo, 502 Rizal Ave., Manila, a PU automobile service within the provinces of Ilocos Sur, Ilocos Norte, La Union, Mountain Province, and the City of Manila, has filed with the Commission an application requesting authority to increase his present equipment by the addition of one (1) automobile Ford touring. Any person opposing the granting of the said authority is hereby required to file his opposition in writing with the Commission not later than July 16, 1934, on the understanding that failure to do so will be considered a waiver of action.

Manila, June 19, 1934.

BENIGNO VILLANUEVA
Acting Secretary
Public Service Commission
(JUNE 20—27)

UNITED STATES OF AMERICA
THE GOVERNMENT OF THE PHILIPPINE ISLANDS

BEFORE THE PUBLIC SERVICE COMMISSION

Case No. 40734

ELMAC INC., ELECT. & MACHINERY CO. and MARIA ALMEIDA VDA. DE TALAVERA, Applicants.

Application for the approval of the sale and transfer of the electric light service of the farmer in favor of the latter.

ORDER

Pursuant to the provisions of subsection (h) of section 16 of Act 3108, as amended, Elmac Inc., Electrical & Machinery Co. (applicant-vendor) and Maria Almeida Vda. de Talavera (Applicant-vendee) have filed with this Commission an application for the approval of the sale and transfer of the electric light plant in Agoo, La Union, made by the former in favor of the latter, together with all the rights and privileges acquired by the vendor under the certificate of public convenience issued in Case No. 22671, covering the operation of the said electric light plant, in consideration of the sum of SIX THOUSAND ONE HUNDRED PESOS (P6,100.-00).

After due consideration, the Commission believes that the sale above mentioned may be, and the same is hereby provisionally approved, without prejudice, however, to considering any protest that may be filed with this Commission against the same on or before July 16, 1934, and on the understanding that the transferee, Maria Almeida Vda. de Talavera, assumes the responsibility in the operation of the said electric light plant in accordance with the conditions of the certificate of public convenience granted in Case No. 22671.

The applicant is hereby ordered to publish this order twice in either "The Tribune" or "La Vanguardia," at least fifteen (15) days prior to July 16, 1934, and to submit to this Commission not later than the same date the affidavit of the manager of the newspaper wherein this order has been published as evidence of such publication. Failure to comply with any requirement provided in this order will be sufficient ground for the immediate dismissal of this case and the withdrawal of the provisional authority herein granted.

Upon the expiration of the time fixed to file any protest, bring this case up anew for final determination.

This order takes effect on the date hereof.

Entered. Manila, June 16, 1934.

LUIS P. TORRES,
(Judge, Court of First Instance)
Commissioner.

Certified Correct:
(Sg.) Benigno Villanueva
Acting Secretary
Public Service Commission
(27-28-jun.-34)

UNITED STATES OF AMERICA
THE GOVERNMENT OF THE PHILIPPINE ISLANDS
MANILA

BEFORE THE PUBLIC SERVICE COMMISSION

H. HENRY and C. N. HODGES, Applicant

Application for the approval of the sale and transfer of the Ice Plant service of the former in favor of the latter.

Case No. 40779

ORDER

Pursuant to the provisions of subsection (h) of section 16 of Act 3108, as amended, H. Henry (applicant-vendor) and C. N. Hodges (applicant-vendee) have filed with this Commission an application for the approval of the sale and transfer of the Ice Plant service, operated by the former in the city of Iloilo, in favor of the latter, together with all the rights and privileges acquired by the vendor under the certificate of public convenience issued in Case No. 11234, covering the operation of the said ice plant, in consideration of the sum of Seven Thousand Pesos (P7,000.00).

After due consideration, the Commission believes that the sale and transfer above mentioned may be, and the same is hereby PROVISIONALLY APPROVED, without prejudice, however, to any action the Commission may take in case any protest is filed against the same on or before July 21, 1934, and on the understanding that the transferee, C. N. Hodges, assumes the responsibility in the operation of the said ice plant service in accordance with the conditions of the certificate of public convenience granted in Case No. 11234.

The applicants are hereby ordered to publish this order Twice in either "The Tribune" or "La Vanguardia", at least fifteen (15) days prior to July 21, 1934, and to submit to this Commission not later than the same date the affidavit of the manager of the newspaper wherein this order has been published as evidence of such publication. The applicant-vendor, H. Henry, is hereby required to submit to this Commission, not later than July 21, 1934, a statement of his capital investment accomplished in the form hereto attached. Failure to comply with any requirement provided in this order will be sufficient ground for the immediate dismissal of this case and the withdrawal of the provisional authority herein granted.

Upon the expiration of the time fixed to file any protest, bring this case up anew for final determination.

This order takes effect on the date hereof.

Entered, Manila, June 11, 1934.

(Sgd.) LUIS P. TORRES
(Judge, Court of First Instance)
Commissioner
(26-27—jun.—34)

BARCOS DE CABOTAJE

El vapor FORTUNA es esperado mañana de Mangarin, Coron Culion y otros puertos.

Anoche arribo el vapor PANAY procedente de Cebu. Misamis e Iligan y saldrá el proximo viernes para los mismos puertos.

El vapor RIZAL es esperado este dia de Mindanao, Cebu y Negros con pasajeros y cargamento.

Esta tarde levará anclas el vapor VENUS con rumbo a Pulupundan e Iloilo, con pasajeros y cargamento.

El vapor PERLA llego ayer de Bulan, Naga, Daet, Nato y Paracale. Saldrá mañana para los mismos puertos.

NOTICE
P.S. Case No. 40896

Notice is hereby given that Melecio Reyes, whose address is given as Marikina, Rizal a PU automobile service operator within the provinces of Rizal, Cavite, Bulacan, Laguna, Tayabas, and the City of Manila, has filed with the Commission an application requesting authority to increase his present equipment by the addition of two automobiles (1 Chevrolet and 1 Plymouth). Any person opposing the granting of the said authority is hereby required to file his opposition in writing with the Commission not later than July 20, 1934, on the understanding that failure to do so will be considered a waiver of action.

Manila, P.I., June 25, 1934.

BENIGNO VILLANUEVA
Acting Secretary
Public Service Commission
(27-jun.-34)

UNITED STATES OF AMERICA
PHILIPPINES ISLANDS
MANILA

BEFORE THE PUBLIC SERVICE COMMISSION

TEODORO R. YANGCO (Try-Tran), Applicant

Application for substitution of equipment.

CASE NO. 40567

ORDER

Pursuant to the provisions of subsection (1) of section 15 of Act No. 3108 (The Public Service Commission Act), as amended, the applicant thru his attorney, has filed with this Commission on May 24, 1934, an application for authority to substitute his two taxicabs of Oppel make with two Continental Beacons.

The said application is hereby set for hearing on July 9, 1934, at 9:00 a.m., at the offices of this Commission, 86 Sta. Potenciana, Intramuros, Manila, and all persons opposing the approval of the same should file written protests with this Commission on or before the above date and appear at the hearing with such evidence as may be deemed proper in the premises.

The applicant is hereby ordered to appear either personally or thru a duly authorized representative at the hearing to show that the approval of said application will promote the public interests in a proper and suitable manner as required by law.

The applicant is hereby ordered to publish this order in THE TRIBUNE and LA VANGUARDIA once in each, ten days prior to the date of the hearing and to serve upon all competing operators a list of which is hereto attached, also ten days prior to the hearing, copies of the application and of this order, sent by registered mail. The applicant is also ordered to submit at the hearing the affidavits of the managers of said newspapers as well as the registry receipts and advice of delivery receipts of the copies of the application and order sent by registered mail.

The applicant is warned that no motion for continuance or for the taking of depositions will be acted upon unless the motion is accompanied by proof that the operators affected by this application have been notified in the manner above provided, and that failure to comply with any of the requirements of this Order will be sufficient ground for the dismissal of this application.

Entered, Manila, June 19, 1934.

LUIS P. TORRES
Judge, Court of 1st Instance
Commissioner

CERTIFIED CORRECT:
(Sgd.) R. LL. ROSAL, Deputy Secretary, Public Service Commission.
(27-jun.-34)

UNITED STATES OF AMERICA
GOVERNMENT OF THE PHILLIPPINE ISLANDS
BEFORE THE PUBLIC SERVICE COMMISSION
Case No. 39556

ANA VDA. DE COROMINA, Applicant.

Application to substitute Austins with Continenal Beacons.

ORDER

Pursuant to the provisions of subsection (i) of section 15 of Act No. 3108 (The Public Service Commission Act), as amended, the applicant thru her manager has filed with this Commission on April 2, 1934 an application for authority to substitute her two taxicabs of Austin Make with two Continental Beacons.

The said application is hereby set for hearing on July 9, 1934, at 9:00 a. m., at the offices of this Commission, 86 Sta. Potenciana, Intramuros, Manila, and all persons opposing the approval of the same should file written protests with this Commission on or before the above date and appear at he hearing with such evidence as may be deemed proper in the premises.

The applicant is hereby ordered to appear either personally or thru a duly authorized representative at the hearing to show that the approval of said application will promote the public interests in a proper and suitable manner as required by law.

The applicant is hereby ordered to publish this order in "The Tribune" and "La Vanguardia" once ten days prior to the date of the hearing and to serve upon all competing operators, a list of which is hereto attached, also ten days prior to the hearing, copies of the application and of this order, sent by registered mail. The applicant is hereby ordered to submit at the hearing the affidavits of the managers of said newspapers as well as the registry receipts and advice of delivery receipts of the copies of the application and order, sent by registered mail.

The applicant is warned that no motion for continuance or for the taking of depositions will be acted upon unless the motion is accompanied by proof that the operators affected by this application have been notified in the manner above provided, and hat failure to comply with any of he requiremens of this Order will be sufficient ground for the dismissal of this application.

Entered, Manila, June 19, 1934.

LUIS P. TORRES,
(Judge, Court of 1st Instance)
Commissioner

Certified Correct:
RICARDO LL. ROSAL
Deputy Secretary
Public Service Commission.
(27-jun.-34)

Precios en el mercado de Manila

De Mañeru & Co., Inc.

Miercoles, 27 de Junio de 1934

COPRA:		Precio por 1000 K.	
Corriente		P2.30—P2.40	
Buen Corriente		2.90— 3.00	
Semi-resecado		3.10— 3.20	
Resecado		3.30— 3.40	
ABACA:		Precio por pico	
Grado	AB	" " "	P13.50—
"	CD	" " "	12.00—
"	E	" " "	10.25—
"	F	" " "	9.00—
"	G	" " "	5.75—
"	H	" " "	5.00—
"	I	" " "	6.75—
"	J-1	" " "	6.25—
"	S-2	" " "	6.75—
"	S-3	" " "	6.25—
A S —	J-2	" " "	5.00—
"	K	" " "	4.25—
"	L-1	" " "	3.50—
"	L-2	" " "	3.25—
"	M-1	" " "	3.75—
"	M-2	" " "	3.00—
"	DL	" " "	2.75—
"	DM	" " "	2.50—
		Precio por fardo	
Ovile	1	" " "	8.00—
"	2	" " "	7.00—
"	3	" " "	5.25—
Damage	1	" " "	9.50—
"	2	" " "	8.00—
"	3	" " "	6.00—
"	4	" " "	4.50—
Tow	1	" " "	5.75—
"	2	" " "	5.00—
"	3	" " "	4.25—
Canton No. 1		" " "	6.00—
" " 2		" " "	5.50—
" " 3		" " "	5.50—
" " 4		" " "	4.50—
Manila Maguey No. 1			P....—
" " " 2			3.25—
" " " 3			3.00—
" " " 4			2.75—
Surtido			3 00—

OBSERVACIONES
Mercado de Copra—Quieto.
Id. de Abaca—Quieto y sostenido.
Id. de O. T. Y.—id.
Id. de Canton—Quieto.
Id de Maguey—id.

EXISTENCIA DE GANADO

Junio 26

Dia anterior	662
Arribos	50
Sacrificados	107
Muertos	Ninguno
Reexpedidos	4
Restan	601

Se Registran..

(*Continuación de la pág.* 1)

registro está hoy lleno de manuscritos, instruya a los tesoreros municipales para que tengan copia exacta del mismo para uso de los inspectores en el dia de la eleccion de delegados, de otro modo el mismo registro puede ser utilizado disponiendo simplemente una columna donde anotar el numero de las balotas que se daran a los electores."

El secretario Guinto tambien informó a los tesoreros provinciales que una parte de las balotas que se usaran en estas elecciones de delegados llevan la fecha de 26 de junio. Estas balotas, segun él, son buenas y deben ser usadas en las elecciones.

Entablaran Un..

(*Continuación de la pág.* 1)

velar la venta del azucar con el consumo americano, con vistas a estabilizar los precios.

Las juntas directivas de las mas grandes compañias plantadoras han adoptado resoluciones facultando a los fideicomisarios de la Hawaiian Sugar Planters Association a representarlas en comun con otros en la accion judicial que se haya de presentar.

La objecion fundamental de la industria hawaiina a la ley es que Hawaii, aunque goza del pleno estado territorial y esta trabajando por asumir la condicion de estado, ha sido clasificada, en la asignacion de las cuotas con Cuba y las posesiones insulares, igual que Filipinas y Puerto Rico, en lugar de figurar conjuntamente con los Estados Unidos continentales.

De este modo, los productores de la remolacha y del azucar de caña del continente recibieron repartos para el año en curso, mayores que su produccion esperada, mientras que a Hawaii solo se le asignaron 817,000 toneladas cortas, muchisimo menos que la produccion que se espera.

Lincoln L. McCandles,, delegado congresional de Hawaii, amenazo con entablar la demanda cuando la ley del control azucarero se hallaba bajo discusion a principios de este año, y desde entonces estuvo reuniendo documentos y preparando pruebas en el este, empleando para ello varias semanas.

Indudablemente, un triunfo en el asunto podria dar al traste con toda la legislacion reguladora del mercado azucarero, que ha entrado en vigor desde el primero de enero de este año, y en tal caso habria necesidad de que el congreso promulgara otra nueva legislación.

Hace desaparecer las enfermedades superficiales de la piel

A menudo las enfermedades de la piel son infecciones que pueden rápidamente desaparecer con el Ungüento Zonite. Esta crema blanca y calmante es un verdadero germicida, cicatrizante, calmante y muy poderosa en su acción.

MULLER MACLEAN & CO., INC.
Insular Life Bldg
Manila

Potassio Stearate 17.00 grms.; Acido Stearico, 13.00 grms.; Chloramine, 1.00 grms.; Aceite Essential 1.22 grms.; Agua 67.78 grms.

VALORES Y ACCIONES

MIERCOLES, 27 DE JUNIO, 1934

DE FRANCISCO REYES

Plaza Moraga No. 20 Telefonos 22013 y 23440

Miercoles, 27 de Junio de 1934

ACCIONES	Vends.	Compr.	Ventas
MINAS:			
Antamok	.49	.46	—
Atok Gold	.09½	.08½	—
Baguio Gold Mining Co.	.28	.26½	—
Balatoc Mining Company	26.00	—	—
Benguet Consolidated Mining	23.50	22.50	—
Benguet Exploration	14	.13	—
Big Wedge	.10½	.10	—
Equitable	.07½	—	—
Gold Creek	1.40	1.10	—
Gold River	.19½	.18	—
Ipo	2.25	1.90	—
Itogon	3.80	3.50	—
Suyoc	.38	.35	—
Philippine Syndicate	—	—	—
BANCOS:			
Banco de las Islas Filipinas	60.00	—	66.00
Hongkong & Shanghai Banking Corporation	1.850	—	1.880.00
China Banking Corporation	—	47.00	—
Chartered Bank of India Aust. & China	£15.—	—	—
Peoples Bank and Trust Company	—	60.00	75.00
COMERCIALES E INDUSTRIALES:			
San Miguel Brewery	100.00	—	100.00
Varadero de Manila	40	—	—
Compañia Maritima	50	—	—
Botica Boie (Ord.)	—	95	—
Botica Boie (Pref.)	—	95	—
H. E. Heacock & Co. (Ord.) (Pagado)	100.00	—	—
H. E. Heacock & Co. (Pref.) (Pagado)	—	—	—
Iloilo Warehouse Corporation	—	—	—
Philippine Education Company (Pref.) (Pagado)	80	—	—
Philippine Education Company (Ord.) (Pagado)	80	—	—
Philippine International Corporation	—	—	—
El Hogar Filipino 7%	200	—	—
Insular Drug Store	—	—	—
La Urbana Liberados "C" 6%	200	—	—
El Ahorro Insular	—	—	990
Metropolitan Theatre Company	100	—	—
Manila Electric Co	—	—	—
SEGUROS:			
Filipinas, Compañia de Seguros	8.750	—	—
Insular, Life Assurance Company, Ltd.	—	850	—
Philippine Guaranty Company, Inc.	—	850	—
Union Insurance Society of Canton	822.00	—	—
OBLIGACIONES:			
Central Azucarera de Bais	—	—	—
Central Azucarera de La Carlota	—	—	—
Central Azucarera de Tarlac	1000	—	1000
Pilar Sugar Central	—	—	1.000
Central Azucarera Sara-Ajuy	—	—	—
M. E. Company, Ltd.	—	—	—
North Negros Sugar Company	—	—	—

DEL MANILA STOCK EXCHANGE

Miercoles, 27 de Junio de 1934

MINAS				
Ambassador	.05½ V	.04½	—	—
Antamok G.M.C.	.49 V	.46½	—	—
Atok Central	08 V	—	—	—
Atok Gold M. C.	.10 V	.08½	—	—
Baguio G. M. C.	.27½ V	.26½	.26½	—
Balatoc M. C.	26.00V	24.75	25.00	—
Benguet Consol.	23.50V	22.00	—	—
Benguet Ex. Syn.	.14 V	.12	—	—
Benguet Gold	09 V	—	—	—
Big Wedge M. C.	.11 V	.10	—	—
Demonstration	.10 V	.09	—	—
Equitable Ex. Co.	.06 V	—	—	—
Fortuna G. M. C.	—	.08	—	—
Gold Creek M. C.	1.40 V	1.25	—	—
Golden Ea. M. C.	—	.50	.50	—
Gold River M. C.	.20 V	.19	.18½	.19½
Goldwave Ex. Co.	.08 V	—	—	—
Ipo Gold Ms. Inc.	2.10V	1.90	—	—
Itogon Mg. Co.	3.70V	3.60	3.60	—
Midas Gold M. C.	—	.80	—	—
Mindoro G. M. C.	.12 V	—	—	—
Mineral Res. Inc.	.09 V	—	.08	.08
Padcal Mines	—	—	—	—
Philip. Chromite	.07 V	—	—	—
Placer Operating	—	—	—	—
Prosperity Placer	90 V	—	—	—
Salacot Mg. Co.	.11½ V	.11	.11	.11
S. Mauricio M. C.	.07 V	—	—	—
Shevlin G. M. C.	1.20 V	.85	—	—
Southern Cross	—	.26	.25	—
States Gr. M. C.	.08 V	—	—	—
Suyoc Consol.	.37 V	.35	.35	—
United Paracale.	.10 V	.09½	—	—
Universal Explo.	—	—	—	—
Virac Explo.	.11 V	.10	—	—
Zamboanga M. E.	10 V	—	—	—

TOTAL DE ACCIONES VENDIDAS
119,669

AZUCAR			
Bacolod-Murcia	—	—	—
Bogo-Medellin Co.	—	—	—
Calamba Sugar (Com.)	$20¼	$19½	—
Calamba Sug. (7% Pref.)	—	—	—
Cebu Sugar Co.	—	—	—
Cent. Azu. Bais	—	500	—
Cent. Azu. La Carlota	118	100	—
Cent. Azu. Tarlac	—	100	—
Cent. Luzon Mil. Co.	100	—	—
Hawaiian-Philip. Co.	23.00V	20.00	—
Isabela Sugar Co.	—	—	—
Kabankalan Sugar Co.	—	—	—
Lopez Sugar Cent. Co.	—	—	—
Luzon Sugar Cent. Co.	—	—	—

Malabon Sugar Co.	—	—	—
Mount Arayat Sug. Co.	—	—	—
North Negros Sugar Co.	—	—	—
Nva. Ecija Sugar Mills.	—	—	—
Pampanga S. D. C.	—	—	—
Pilar Sugar Central	—	100	—
San Carlos Milling Co.	—	—	—
Talisay-Silay Mil. Co.	—	—	—
Victoria Mil. Co. (Ord.)	85.00 V	—	—
Do. Mil. Co. (9% Pref.)	100 V	—	—
BANCOS			
Bank of the P. I.	75.00	62.00	—
Chartered Bank	—	—	—
China Bank	—	—	—
Hongkong Bank (Hk.)	—	—	—
Do. Londres	—	£181	—
Peoples Bank	—	—	—
BONOS			
Asturias Sug. Cent. 8%	—	—	—
Azucarera de Tarlac 8%	—	—	1000
La Carlota 8%	—	—	—
Manila Electric 5%	—	—	$950
North Negros 8%	—	—	—
Pilar Sugar 8%	—	—	—
Polo Plantation 10%	—	—	1000
COMERCIAL E INDUSTRIAL			
Anakan Lumber Co.	—	—	—
El Ahorro Insular 7%, 8%, 9%, 10%	—	—	—
El Hogar 7%	—	—	—
Do. 6%	—	—	—
Insular Drug Co.	7.75 V	—	—
La Urbana Lib. "C" 7%	—	—	—
Metro. Theater "A"	—	—	—
Metro. Theater "B"	—	—	—
Peoples Mort. Inv't Co.	—	—	6.75
Do. Do. "B"	—	—	6.75
Do. Do. 7½% (Pref.)	—	—	—
Phil Education (Ord.)	40.00 V	—	—
Do. Do. (Pref.)	85.00 V	—	—
Philippine Int. Corp.	—	—	—
San Miguel Brewery	—	100	—
Heacock's (Ord.)	125 V	—	—
Visayan Electric	—	—	—
SEGUROS			
Filipinas	8600	—	—
Insular Life	860	—	—
Philippine Guaranty	860	—	—
Union of Canton	—	—	—
Canton Insurance	—	—	—

CAMBIOS DEL BANCO DE LAS ISLAS

Miercoles, 27 de Junio de 1934

Bar., Bilbao y Madrid	A la vista	139.00
España Provincias	A la vista	139.50
España Pueblos	A la vista	140.00
Londres	A la vista	23-7/16
Londres	G.T.	23⅜
N. Y. y S. Francisco	A la vista	201.50
N. Y y S Francisco	G.T	202.00
Amoy	G.T.	68.20
Amsterdam	G.T	71.50
Amberes	G.T	207.50
Bangkok	G.T	102.25
Batavia	G.T.	71.25
Bombay	G.T.	129⅝
Hamburgo	G.T.	126.75
Hongkong	G.T.	75.50
Kobe	G.T.	60.75
Milan	G.T	670.00
Paris	G.T	735.00
Peiping y Tientsin	G.T.	69.25
Saigon	G.T	136.50
Shanghai	G.T.	68.50

Singapore	G.T.	121.[illegible]
Sidney	G.T.	28¼
Vancouver	G.T.	205.50
Wellington	G.T.	28⅜
Zurich	G.T.	149.00
TIPO DE COMPRA		
Barcelona	A la vista	135.[illegible]
Londres	A la vista	24.00
Londres	90 d/s L/C	24-3/16
Londres	90 d/s L/C	24¼
N. Y. y S. Francisco	A la vista	200.50
N Y. y S Francisco	60 d/s L/C	199.50
TIPO DE COMPRA:		
Nueva York	G.T.	503.7[illegible]
Londres	G.T.	503.7[illegible]
ORO EN PLATA:		
Nueva York	1 Oz.	85.00
Londres	1 Oz.	Unquoted
PLATA EN BARRA:		
Nueva York	1 Oz.	0.45¼
Londres	1 Oz.	20-5/16

Quezon Pide..

(*Continuación de la pág.* 1)

so el pueblo en general cuando las ultimas elecciones.

"La Cámara de Representantes y el Senado seran organizados tal como lo estime conveniente la opinion de la mayoria de cada camara, respectivamente, en la mejor forma que facilite la rapida e inteligente transaccion de los negocios publicos. Ninguna suma de intriga ni ingerencia exterior lograrán desviar a la mayoria de esta sana norma de accion. En las proximas sesiones de la Legislatura se estudiaran legislaciones de importancia capital, con vistas al reajuste general del pais a las nuevas condiciones producidas por la limitacion de nuestro libre cambio con los Estados Unidos y el establecimiento del gobierno de la mancomunidad, asi como la formacion en el futuro de la nueva Republica Filipina. Necesitamos concentrar nuestra atencion a tales problemas y pedimos a los miembros de la Legislatura, asi como al pais en general, el ejercicio de la prudencia y de la vision en la solucion de tales problemas.

"Esperamos recibir en esta tarea la cooperacion de todos, y lo menos que podemos esperar de los que acaso no estuvieran dispuestos a cooperar, es que nos dejen solos cumplir con nuestro deber lo mejor que podamos."

YNCHAUSTI STEAMSHIP COMPANY

Vapor "VIZCAYA" — Saldra para Iloilo ....
Vapor "SORSOGON" — Saldra para Cebu, Zamboanga, Jolo y Davao el Julio 7, a las 5 p. m.
V/. "ATLANTIC GULF" — Saldra para Cebu, Zamboanga y Davao el ....
Vapor "VENUS" — Saldra todos los Miercoles, a las 6 p. m. para Pulupandan e Iloilo.

801 Muelle de la Industria
Teléfono No. 2-27-92
P. O. Box 121

PARA CARGA Y PASAJE.
YNCHAUSTI & COMPAÑIA

M.E.C.D. 2016

Pagina del HOGAR, la MUJER y el NIÑO

La cocina Moderna del Hogar abre sus puertas de nuevo

Una de las pequeñas grandes cosas que revelan de un modo inconfundible la psicologia de la mujer, es el arte culinario, incluido preferentemente en el libro de las Ciencias del hogar.

La mayor satisfacción, el mas grande orgullo de que puede vanagloriarse la mujer de hoy, es el de poder decir a sus amistades, sin que ello signifique renunciación a los deberes sociales, que el "menu" diario de la familia se prepara y se confecciona con sus propias manos.

Entre las academias para la enseñanza de las artes del hogar, la Cocina Moderna del Hogar es de las que se destacan como una escuela dedicada exclusivamente para la instrucción del arte culinario. Esta academia esta dirigida por Doña Luisa de Lichauco. En ella se han graduado numerosas damas y señoritas de nuestra buena sociedad, las cuales son ahora verdaderas maestras de cocina y verdaderos ejemplos de laboriosidad y economia domestica para las "dalagas" de la casa.

Muchas de las mujeres que se han graduado en la Cocina Moderna del Hogar tienen hoy establecida su propia escuela, refugio diario de innumerables jovenes que empiezan a comprender las ventajas y la necesidad de saber guisar el almuerzo y la cena de la familia sin intervención de ninguna persona extraña.

La Cocina Moderna del Hogar se ha especializado en la enseñanza de reposteria y platos filipinos, y es tan amplia la instrucción que se da en esta materia, que una graduada es capaz de presentar, en cualquier momento, una extensa y variada colección de guisos filipinos y una lista larga de postres también filipinos, desde el mas economico hasta el mas costoso.

Ahora, despues de una tregua de varios meses con motivo de las vacaciones veraniegas, la Cocina Moderna del Hogar abre de nuevo sus clases, y todas aquellas que deseen ingresar en la academia no harán mas que llamar al telefono 56560 para la inscripción correspondiente. Tambien se puede llamar al telefono No. 54752, que es la residencia de la directora auxiliar, Sra. Luisa H. de Zalvidea. Las clases empezarán el día 3 de julio.

La Cocina Moderna del Hogar está situada en la Avenida Pennsylvania, No. 414.

Pijama para los pequeños

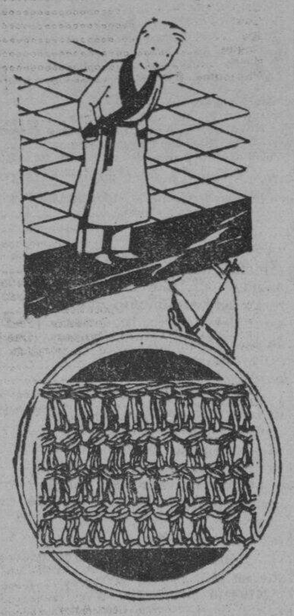

El pijama esta muy en boga tanto entre los mayores como entre los pequeños sin excepcion. Es un acierto hacer pijamas de ganchillo para los niños, porque se prestan a mil fantasias y resultan muy fuertes. El punto en que esta hecho el presente modelo se empieza con cadeneta; despues se hacen dos palitos en un mismo punto de cadeneta, terminando los dos a la vez; se deja una cadeneta, y en la siguiente otros dos palitos. En la hilera siguiente se insertaran los grupos de palitos encima de los de la hilera anterior. Hecho el pijama, se terminara con unas ondas de puntos triples, de color distinto al de toda la labor. Para abrochar, se haran unas tiras de punto bajo y se cubriran unos botones con ganchillo.

Lectura para la gente menuda

Dos cuentos infantiles escritos por niñas de ocho y once años

MANOLITA

Habia un matrimonio que tenía una hija llamada Manolita; era muy buena. El padre tenía que trabajar para ganarse la vida. Cierto día la madre se puso enferma y se murió entonces; el padre se casó con otra, y la niña tuvo madrastra, pero tan mala, que la niña se fué a pedir y unos señores muy ricos la recogieron, y cuando fué poco mayor la llevaron a un colegio de Londres y la consideraron como hija querida; luego, cuando tenía ya la edad suficiente y ya sabía bastante, la sacaron y vivió como una señorita. Mientras el padre pasaba los grandes tormentos con la nueva mujer.

María Pilar IGLESIAS.

EL NIÑO PERDIDO

En un pueblecito vivía una familia que tenía un hijo, llamado Luis; éste era muy guapo, pero tan malo, que nadie lo quería.

Al salir del colegio, todos los compañeros iban a su casa, pero él se quedaba jugando con los de su estilo. A su casa llegaban muy tarde; sus padres le reñían, pero él no les hacía caso. Un día se quedó hasta muy tarde, y como tenía que pasar el bosque y se perdió, el niño estaba llorando, y se le apareció un hada y le dijo:

—¿Por qué lloras?

—Porque me perdí.

—Por hoy te lleyaré a tu casa, pero otra vez te dejaré por desobediente.

El niño se fué a su casa y, respetando los consejos del hada, no volvió a desobedecer.

Pilar CASERO.

COCINA

TOSTADAS CON QUESO

Es un plato familiar de rapida preparacion que consiste en cortar rebanadas de pan sentado que se tuestan ligeramente y, despues de espolvoreadas con queso rallado, se ponen en una fuente de porcelana a prueba de fuego previamente untada de mantequilla. Echase por encima un huevo batido con leche, se espolvorea esta capa con queso y despues de esperar a que el pan se empape con el huevo se dara la capa superior durante unos minutos en un horno bastante caldeado.

GALLETAS RELLENAS DE QUESO

Mezclense 125 gramos de harina, 125 gramos de mantequilla, 125 gramos de queso rallado, dos yemas de huevo y tres cucharadas de agua. Amasada la pasta, se extiende con el rodillo sobre la tabla o mesa enharinada y con los bordes de una capita de las de vino se cortan las galletas que despues se cuecen en un horno bastante fuerte.

Estas galletas se untan por un lado con una crema de leche y huevo espesada con queso rallado y sobre la galleta asi untada se pone otra sin untar. Cuando esten formadas todas las parejas se vuelven a meter un segundo en el horno.

Bistec con migas de pan.—Se echa aceite en la sartén, una vez caliente se le ponen bistecs salteados y se le dejan hasta que se disuelvan soltando jugo; separadamente se deshace miga de pan en caldo, se le pone pimienta, perejil, ajo y un poco de vinagre; se mezcla bien y se pone en los bistecs, dejándolos unos cinco minutos hasta que se reduzca la salsa.

ADORNO PARA PRENDAS CASERAS

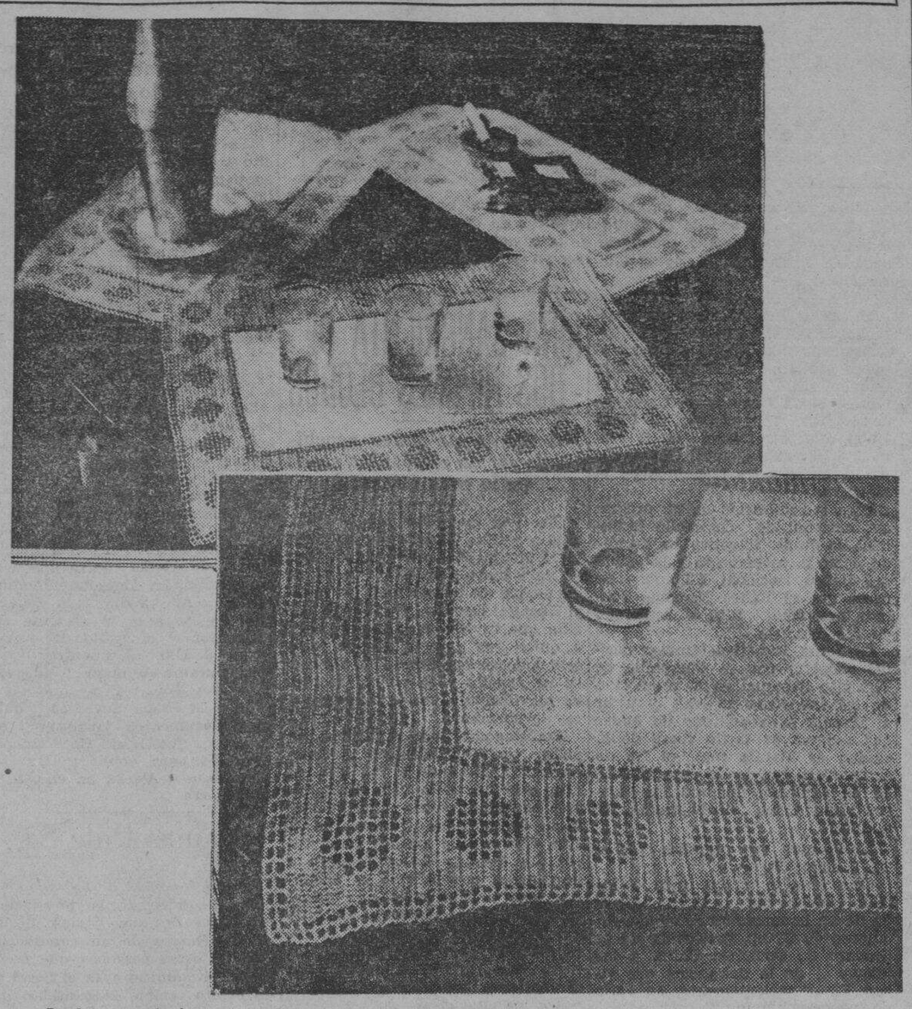

En la presentacion esta todo, y unas cuantas carpetitas como las que aparecen en esta mesa, aunque son faciles de hacer y su coste material no vale la pena, contribuyen a embellecer cuanto nos rodea. Con tres ovillos de crochet color ocre y veinte centimetros de hilo o crepe del mismo tono se hacen facilmente. Por el detalle se ve que el dibujo se obtiene con palitos y cadenetas, pero, a pesar de su sencillez, resulta bonito y muy fuerte. Este mismo adorno puede aplicarse a manteles o ropa de cama.

Arte decorativo

Sobre los muebles rústicos se buscan efectos decorativos de cacharros de estaño más o menos antiguos y de más o menos valor. Su limpieza, al parecer difícil, se resuelve echando trozos de cebolla en vinagre, con los que se frota empapando ligeramente un trozo de tela, y con un poco de arena.

Las mujeres no deben lamentar jamas no poder declararse como lo hacen los hombres

Las mujeres tienen el sistema nervioso mucho más sensible que el del hombre; por eso, especialmente en materia de amor, les es tan difícil ocultar o disimular sus sentimientos. Unas ostensiblemente, y otras porque las denuncia el mismo exceso de pudor, se declaran perfectamente al hombre a quien aman o demuestran su simpatía a quien les agrada. Lo que ocurre es que no siempre al preferido le gusta la electora. En tal caso, las jóvenes poco experimentadas se figuran que no han sido comprendidas, y alguna habrá quizá tan inocente que pueda lamentar el que a la sociedad no le parezca bien que las mujeres se declaren verbalmente a los hombres, cuando debiera celebrarlo mucho, pues es una de las tantas ventajas de su sexo.

Por otra parte, la mujer tiene no sólo esa ventaja de que hemos hablado, sino también la habilidad suficiente para saber cuál es el momento oportuno en que una sola de sus miradas le revelen sin palabras, al hombre del que ella gusta, la inquietud de su corazón. Por esto mismo, las mujeres no deben lamentar jamás no poder declararse "como lo hacen los hombres" y no deben caer en la tentación de hacerlo. Si sienten nacer en su pecho una pasión amorosa hacia un hombre y piensan que él no se ha fijado en ellas, tendrán que llamar su atención por cualquier medio indirecto o hacer que, con no menor discreción, intervenga en el asunto alguna amiga o algún amigo probado, y aflojarán sus redes tan pronto como noten que el hombre comienza a prenderse en ellas, y sin llegar a mostrarle despego, sobre todo si se trata de un tímido, fingirán un poquito de frialdad, para que él, cuando llegue el mometno oportuno, se figure que le cabe la gloria de haber vencido una indiferencia. Hay que dejar que los hombres se ufanen con la aparente victoria de haber conquistado, aun en aquellos casos en que, en realidad, sean las mujeres las conquistadoras.

CONOCIMIENTOS UTILES

Cuando el aceite tiene olor a rancio no muy pronunciado, se echa en un recipiente en que pueda agitarse y mezclarse con una tercera parte de agua. Se agita con frecuencia la mezcla y despues se deja en reposo para que se separe el aceite del agua.

Cuando se quiere obtener un caldo de carne substancioso se pone la carne a cocer en agua fria, haciendo que llegue lentamente, y con fuego suave, a la ebullicion.

La glicerina no se evapora ni se congela a bajas temperaturas. Estas dos propiedades hacen que se emplee con preferencia como lubrificante en las maquinas expuestas a la accion del frio, y en todos aquellos casos en que se quiera conservar blanda y humeda una materia porosa, por ejemplo la arcilla de modelar.

Aplicada sobre el cuero hace que éste conserve su flexibilidad. Se emplea en la fabricacion de masillas y de jabones.

Tiene, ademas, la glicerina multiples aplicaciones en medicina sirviendo no solo como antiseptico y para curar grietas, formando parte de los ingredientes de muchos cosmeticos, sino que forma parte de una bebida indicada para calmar la sed y disminuir la fiebre.

Retrato de un poeta

Este
Neruda,
Tan vertical sobre la móvil tierra,
Del Norte al Sur, del Este hasta el Oeste,
Con su nombre guerrero y con su guerra,
Residente terrestre, ultramarino,
El conoce los signos de la muda
Niebla de más allá del horizonte.
Sabe del cielo mar, de su destino
Que es líquido y celeste,
Y está en él, como alzado en la desnuda
Cabecera de un monte,
Este
Neruda.

Aficado en el feudo de los sueños,
Experimentador y experto en soles,
Tiene así como cósmicos empeños
De empujar a los astros con la frente.
Pero baja también, y de repente
Llega a los subterráneos caracoles
De blanda, para piedra florecida,
Buscador de los jugos de la vida
Con el rayo tenaz y más profundo,
Invisible, perforante, entero,
Minero natural, vital minero
De los óleos del mundo.

Nutrido por potentes vitaminas,
Hiel, sal y miel y cal y sol mezclados,
Sobre las estaciones y de las fechas
Rinde dobles cosechas
Peregrinas,
Con sus completos frutos madurados
A humor fértil de tierra y luz de cielos,
A emanación salar de mar henchida
Que salta, rompe y rasga paralelos
Hurgante,
Urgente, urgida

Como la mar, oceánico y andante,
Marcador de mareas y tifones
Entre los archipiélagos dorados,
Residente terrestre y navegante,
Director de los pájaros callados,
Centinela del sueño de los leones
Con el arma del rayo
Y del poema,
Afilada en la piedra azul suprema,
Bajo el cielo sin vértigos malayo.

Sin vértigos. Sereno, abierto al Oeste,
al Norte, al Sur, al Este, en la desnuda
faz de la tierra, entre los vientos, este
Neruda.

LISARDO ZIA.

La amenaza de guerra en Siberia se desvanece temporalmente

Por WILLIAM H. STONEMAN
Exclusivo para La Vanguardia

Moscu, Marzo, 1934.—(NANA) — Las relaciones ruso-japonesas muestran numerosas señales de mejoramiento que permiten, mas que nunca, el considerar como muy pocas las posibilidades de un conflicto armado en el curso de la presente primavera. Las negociaciones para vender el Ferrocarril Oriental Chino pogresan en terminos muy satisfactorios, segun los informes fidedignos que llegan a este Corresponsal, y se sabe que las conversaciones sostenidas en Tokio desde principios de marzo, entre Koki Hirota, Ministro de Estado japones y el Embajador sovietico, han conseguido un arreglo parcial con respecto al precio de venta del citado ferrocarril. Se añade suma ofrecida y la pedida es que aunque la diferencia de la grande, esperase que dentro de un mes se haya llegado al acuerdo final. Ambas partes contratantes discuten ya a base del "yen" japones, mientras que antes el Soviet cotizaba en rubios y "yen" de Manchukuo.

La disputa de las pescaderias, pleito antiguo y complicado, tambien se arreglara pronto debido a que los rusos se han prestado voluntariamente a aceptar durante los seis primeros meses de 1934 las mismas condiciones prevalecientes en el contrato de 1931. Otro detalle que contribuye a la mejoria de los relaciones ruso-japonesas lo constituye las declaraciones hechas por el General Koisho, exgeneralisimo del ejercito de ocupacion en China, quien ha dicho que "las tropas rojas de Siberia no deben ser temidas por los japoneses, pues se hallan alli por razones puramente defensivas, no piensan en agresiones."

Impresiones de Tokio, indican asi mismo que los japoneses se proponen formar un comite mixto para tratar todas las diferencias que puedan surgir en relacion con las lineas fronterizas.

No obstante todas estas indicaciones de paz que se han detallado, no es de creer que por el momento exista la probabilidad de que Tokio y Moscú cambien mensajes de amistad similares a los publicados recientemente por Estados Unidos y el Japon.

¡Desarrollo rápido!

Muchos nenes cuyas madres tienen dificultad en obtener ... o conservar su leche fresca ... están mostrando admirable desarrollo con Klim. Klim es leche de vaca, fresca y pura, en polvo. Se conserva perfectamente, en cualquier clima, *sin necesidad de refrigerarla*. Los médicos recomiendan Klim para la alimentación de los nenes.

Mezcle usted Klim con agua, y obtendrá leche deliciosa y nutritiva. Klim puede usarse para todos los fines. Si su abastecedor no puede proporcionársela, sírvase usted darnos su nombre y su dirección.

LA LECHE QUE SE CONSERVA FRESCA

GETZ BROS. & CO.
Agentes Vendedores

June Brewster aparece en las divertidas comedias RKO-Radio

June Brewster

prepara su bizcocho favorito usando el Libro de Recetas Royal (Página 9)

JUNE BREWSTER, que es el encanto de todos en las comedias RKO-Radio, se destaca también entre las amas de casa de Hollywood. Y su entretenimiento predilecto consiste en sorprender a sus amistades con nuevas y deliciosas golosinas. El Libro de Recetas Royal, que ella usa como guía, es una mina de cosas buenas. Las recetas son fáciles. *Ud.* puede seguirlas y estar segura de su éxito — aun cuando no haya horneado en su vida.

Pídanos un ejemplar gratis del Libro de Recetas Royal. Y al hornear use siempre el Polvo para Hornear Royal. Su acción es más rápida . . . y Ud. obtendrá bizcochos riquísimos, livianos y tentadores. El Polvo Royal se vende en todas partes. Busque siempre la latita roja con el nombre ROYAL.

BIZCOCHO DELICADO Y SENCILLO

½ taza de mantequilla (115 gramos)
1¼ tazas de azúcar (287 gramos)
3 huevos
1 cucharadita de extracto de vainilla
2 tazas de harina fina de pastelería (230 gramos)
2½ cucharaditas de Polvo Royal (10 gramos)
⅛ de cucharadita de sal
⅔ de taza de leche

Ablándese la mantequilla, agréguese el azúcar lentamente, batiendo bien. Añádanse los huevos sin haberlos batido, uno por uno, batiendo bien después de echar cada huevo. Añádase el extracto de vainilla. Ciérnanse los ingredientes secos y agréguense alternando con la leche a la primera preparación. Cuézase en un molde alargado y engrasado en un horno moderado durante una hora.

POLVO PARA HORNEAR ROYAL

Gratis DOS INTERESANTES LIBROS DE RECETAS

Sírvanse enviarme un ejemplar gratis del
☐ Libro de Recetas Royal ☐ Recetas Favoritas de las Estrellas

Nombre _____

Dirección _____

Standard Brands of California
Dept. 132-C-1 P. O. Box 586
Manila, P. I.

Pecas

¿Desea Ud. Quitarlas?

LA "Crema Bella Aurora" de Stillman para las Pecas blanquea su cutis mientras que Ud. duerme, deja la piel suave y blanca, la tez fresca y transparente, y la cara rejuvenecida con la belleza del color natural. El primer pote demuestra su poder magico.

CREMA BELLA AURORA
Quita las Pecas & Blanquea el cutis

En Ingles, La Crema Bella Aurora se llama "Stillman's Cream

De venta en toda buena farmacia.
Stillman Co. Fabricantes, Aurora, (Ill.,) E. U. A.

Artisticas ALFOMBRAS DE ABACA y otras plantas
Frescos y de Vistoso Colorido

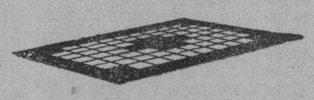

CUBRE-SUELOS
A proposito para este clima—Vea nuestra exhibición.

PHILIPPINE SHELL CRAFT CORPORATION
478 A. Mabini

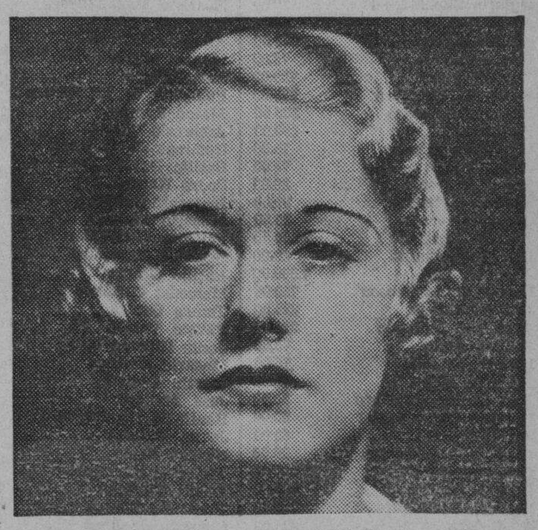

Cabello tal como Vd. lo desee

Cabello blando y atrayente que se cae en ondulados suaves y sueltos... ¡Cuanto se envidia Vd. de las niñas que lo poseen! Mas, ¿sabe Vd. que el suyo también puede ser tan hermoso? Antes de cada shampoo, apliquese directamnete al cuero cabelludo el Tónico "Vaseline" para el Cabello y restreguese vigorosamente la cabeza entera. Esto estimula la circulación, y limpia los poros de la misma manera como el masage facial. Si es posible, deje el Tónico en el cabello toda la noche. Siga esta rutina con regularidad, todas las semanas, y muy pronto tendrá Vd. un cuero cabelludo sano, y abundante cabello lustroso y vital.

Chesebrough Mfg. Co., Cons'd.,
17 State Street, New York, N. Y.

Vaseline HAIR TONIC
TRADE MARK

M.E.C.D. 2016

Se pedira la intervencion de Roosevelt en la huelga

SI FRACASAN LAS ULTIMAS NEGOCIACIONES

Mientras tanto, la Guardia Nacional esta lista para repeler violencias

(De la "Associated Press")

San Francisco, junio 26.—Desplegando nuevos esfuerzos para resolver la larga y costosa huelga de estivadores de la costa del Pacifico, Edward W. McGrady, secretario auxiliar del Trabajo, ha declarado este dia que si todavia fracasan las ultimas negociaciones, la cuestión seria endosada ya al Presidente Roosevelt.

Mientras tanto, los oficiales de la Guardia Nacional han recibido ordenes de estar listos para cualquier caso de emergencia, como que en Oakland se produjeron otros actos de violencia y hay indicios de que de un instante a otro puede venir la culminación de los esfuerzos para volver a abrir el puerto al comercio.

El gobernador interino P. F. Merriam, de California, ha declarado, sin embargo, en San Diego, que no recurriria a la Guardia Nacional a menos que "la huelga haya traspasado los limites."

La enfatica afirmación de John F. Forbes, presidente de la Asociación Industrial, de que el puerto de San Francisco estaria otra vez abierto al comercio "dentro de 72 horas" parece que no llegara a realizarse, no faltando mas que unas cuantas horas para expirar el plazo. Varios barscos, sin embargo, continuaron sus trabajos de carga y descarga con obreros no afectos a la unión. Ayer se cargaron y descargaron 28, segun los representantes de los patronos.

Estos conferenciaron tambien con McGrady este dia, el cual llego precipitadamente de Washington el domingo, y dicen que desea saber si se podrian hacer otras concesiones a los huelguistas.

Las autoridades han declarado que la huelga ha perjudicado grandemente a las familias y demas personas que dependen de los oficiales y miembros de la armada, tanto en el Oriente como en las costa del Pacifico. Algunas familias, que esperaban poder reunirse con los miembros de la escuadra asiatica, han tenido que quedarse en la costa desde el 9 de junio, segun el Departamento Naval de Washington.

La armada solo tiene dos transportes dedicados al servicio transoceanico y ninguno de los dos esta al presente en el Pacifico, segun dicen.

Discuten un plan de desarrollo nacional

Banquete dado por Don Gonzalo Puyat, ex-presidente y actual director de la Camara de Comercio de las Islas Filipinas, en el Plaza Hotel, anoche, en honor de la Junta Directiva de dicha camara. De izquierda a derecha, Ramon J. Fernandez, Pedro J. Ocampo, secretario de la camara, B. F. Medina, Benito Razon, Vicente Fabella, Gonzalo Puyat, C. Tuason, L. R. Aguinaldo, vice-presidente de la camara, Toribio Teodoro y Eulogio Rodriguez presidente.

Un programa nacional de desarrollo industrial que se debe comenzar cuando Filipinas asuma el nuevo gobierno, fue discutido en la reunion ordinaria de la Junta Directiva de la Camara de Comercio de las Islas Filipinas, en el Plaza Hotel, anoche. Despues de la reunion el director Gonzalo Puyat dió un banquete a los miembros de la directiva.

Para la realizacion de un programa nacional de desarrollo industrial, la Junta Directiva ha decidido pedir la cooperacion y la ayuda del Banco Nacional Filipino. Se desea que el Banco Nacional conceda prestamos para el desarrollo de sus intereses.

La Junta Directiva tambien decidió cooperar con la Compañia de Fomento Nacional en la promocion de las industrias nativas, y pedir al Distrito Metropolitano de Aguas que reduzca su tarifa fuera de la ciudad de Manila con el fin de equipararla con la de esta capital. Se ha explicado que muchos obreros viven fuera de la ciudad de Manila.

La reunion fue presidida por el Sr. Gonzalo Puyat.

Otra reunion tendra lugar el sabado proximo por la noche, seguida de un banquete en honor del Sr. Alfonso Z. CyCip, presidente de la Camara de Comercio China, y los miembros de la delegacion que visitó Emuy recientemente, en viaje de buena voluntad.

LA SENTENCIA DE UN MATADOR SE MODIFICA

En vez de cuatro años, sufrirá de seis meses a seis años de prisión

(Servicio Informativo)
Exclusivo a La Vanguardia

Dagupan, 27 de junio.—La sentencia promulgada contra Irineo Macadangdang, de San Carlos, que ha sido acusado de doble homicidio por imprudencia temeraria, sentencia dictada por el juez Ricardo Paras, de la corte de primera instancia de Pangasinan en agosto del año pasado, ha sido modificada en una decisión de la corte suprema el lunes pasado.

La sentencia indeterminada ha sido aplicada a Macadangdang y este extinguira de seis meses a seis años de prisión e indemnizara a los herederos del occiso con la suma de mil pesos o sufrira prisión subsidiaria en caso de insolvencia.

La corte de primera instancia habia sentenciado a Macadangdang a cuatro años, nueve meses y once dias de prisión, pero apelo a la corte suprema con el resultado ya mencionado.

Macadangdang comenzara a extinguir su sentencia dentro de poco.

RIÑA SANGRIENTA DE DOS NIPONES BEODOS

Fabricante de redes acuchillado por un compañero suyo en la calle Echague

Con una cuchillada en el abdomen y varias heridas en los muslos, Katsujui Kanashiro, de 39 años, un fabricante japones de redes, se encuentra en estado muy grave en el Hospital General, victima de una riña que tuviera con otro japones a quien sus compañeros de casa solo conocen por Sawa. El agresor se ha fugado y la policia secreta ha movilizado a varios agentes para aprehenderle.

Embriagados con la bebida nipona, "sake," Kanashiro y Sawa estaban trabajando a las 6:15 de esta mañana en la calle Echague, 838, haciendo redes. Los compañeros de casa que presenciaron la riña dijeron que los dos comenzaron por discutir acaloradamente e impulsados por el vino se excitaron mas y mas hasta que Sawa, se armo subitamente del cuchillo que usaban en la hechura de las redes y se abalanzo sobre Kanashiro, hundiendole el cuchillo en el vientre y asestandole otros golpes a los muslos.

Su embriaguez debio disiparse un poco cuando se dio cuenta de lo que habia hecho y se echo a correr fuera de la casa, antes de que los que presenciaron la riña pudieran deternerle.

₱450,000 Ya..

(Continuación de la pág. 1)

de los que cobraron eran de Manila

A continuación va una relación de tenedores de billetes que han cobrado sus premios esta mañana con las correspondientes cantidades que se les ha pagado:

Ganadores	*Premios pagados*
Julio Salamat	₱375.00
Juan Paraiso	750.00
Cecilio B. Rivera	375.00
Pilar Tongco	750.00
Maximo Ong	75.00
Ricardo Licuanan	300.00
Baltazar M. Cruz	75.00
Amado Reyes	30.00
Miguel Roman	75.00
Irving Posne	225.00
Vicente Taliño	90.00
Arcadio Ramon	375.00
Yao Sun Tay	30.00
Genaro Falmes	75.00
Quintin San Miguel	405.00
Quintin San Miguel	30.00
A. Ka Ng Chao	75.00
Andres Alfaro	675.00
R. Evangelista	75.00
Antonio Reyes	750.00
Felipe M. Mendoza	225.00
Potenciana Carlos	225.00
F. T. Buan	150.00
Guillermo Adcoon	75.00
Josefa Torres	75.00
Torra de Roma	30.00
Aniceto Gutierrez	30.00
Cirilo Carreon	30.00
Juanita Domingo	2,250.00
Lorenzo Lomanta	30.00
Juan M. Lara	7,500.00
Leonor Oreta Tecson	750.00
Julian Bautista	225.00
Remedios Mercado	225.00
Juliana Amor	75.00
Ignacio Quezon	75.00
Perfecto Mercado	30.00
Jose Espino Sancioco	30.00
Honorio Camposano	30.00
Jose Domantay	60.00
Olimpio Capalampan	30.00
Gregorio Cordero	15,000.00
Donato Santos	225.00
Leonora Dimalanta	225.00
E. A. Baja	225.00
Roberto Alavilla	363.40
Cesar Cedeco	30.00
Antonio Gabriel	60.00
Lu Go	15 000.00
Gregorio Ocampo	15,000.00
Gregorio Cordero	363.40
Gregorio Cordero	363.40
Constantino Rodas	15,000.00
Lu Go	363.40
Alberto Halili	225.00
Efraim Guingona	75.00
Matilde Pantillo	30.00
Efraim Guimpona	30.00
Consuelo de Javier	300.00
Astell Kingcome	150.00
Hermenegildo Reyes	150.00
Constantino Rodas	1,817.00
Constantino Rodas	363.40
Simplicio Villalobos	300.00
Victorino S. Royo	225.00
Ricardo Heraldo	375.00
Lim Teh	225.00
Daniel Barretto	75.00
Joaquin Flor Soriano	75.00
Remigio Sarto	30.00
Pilar Santos	330.00
F. Hatanaka	330.00
Epimaco Obligacion	225.00
Mariano Yzon	150.00
Roddler Bus	75.00
Santiago Fecolina	75.00
Carolina R. de Rocello	750.00
Eligio Alonso	75.00
Marina Meister	750.00
Maria Veloso	750.00
Carmen Tronqued	75.00
Q. Esplanada	225.00
Tim Pek Seng	2,250.00
Leon Vidallon	330.00
Pedro Floro	363.40
Pedro Paez	75.00
Dalmacia Aguirre	75.00
Emiterio Torres	30.00
Aurelio Briones	60.00
Fausto de los Reyes	225.00
Le Chiong	30.00
Kwan Juan	750.00
Kwan Juan	30.00
Pablo M. Cruz	150.00
Dionisio Mariano	375.00
Yu Tek Choan	1,500.00
Yu Kiam Tek	2.250.00
Josue Barredo	75.00
Lim Kim Sui	750.00
Esteban de Guzman	150.00
Lourdes Aldeguer	1.125.00
Felix Corpus	75.00
Felipe Noroña	750.00
Eugenia Alejandro	375.00
Paula Ladevega	75.00
Julian Ferrer	75.00
Jose Genkeko	600.00
Pedro Manajan	75.00
Juan Buñi	450.00
Emiteria Villagracia	225.00
Emma Arandes	1,500.00
Silvestre Salavaria	225.00
Jose Rodriguez	75.00
Delfin Samson	30.00
Delfin Samson	270.00
Dioscoro Timtiman	375.00
A. F. Holigores	3,750.00
Evaristo Magallanes	75.00
Pilar Cardenas	75.00
Amando Esteban	75.00
Manuel Muyot	225.00
Jose Collado	30.00
Pulogeno de los Santos	60.00
Mateo Ragragio	30.00
Ambrosio Timsa	75.00
Domingo de Guzman	75.00
Basilio David	75.00
Pedro Kaiton	750.00
Honorato Sarino	750.00
Macario Sarino	750.00
Faustino Guevara	75.00
Segundo Enriquez	225.00
Basilio Ocampo	750.00
Mercedes Cardines	30.00
Tomas Gracia	75.00
Fausto Varela	30.00
Jesus Hiponia	75.00
Macario Jimenes	30.00
Martin Costello	375.00
Jose Arellana	270.00
Bonifacio Dominguez	30.00
Jovita Entoroy	375.00
Nicolas Cenio	30.00
Victorino Finiones	225.00
Delfin Santiago	7,500.00
Francisco Santos Sison	675.00
Conrado de Leon	750.00
Marcelino Santos	30.00
Jose L. Nolasco	75.00
Jose L. Nolasco	75.00
Severio Poiño	30.00
Ulpiano Masallo	75.00
Josefina Neri	75.00
Simeona de Guzman	375.00
Salud Sevallos	30.00
Encarnacion de Peñalosa	375.00
Maxima Campuña	225.00
Josefa de Ramirez	300.00
A. Pascual	75.00
Januario Lagrosas	30.00
Francisco Escall	60.00
Emiliano Torres	375.00
Juan Buñi	225.00
Claudio Aranego	363.40
Josefina de Gloria	30.00
Hermosena Cruz	750.00
Remedios Gamboa	75.00
Dominador Salvador	450.00
Genaro Villafuerte	30.00
Primo de Pacion	240.00
Tan Soon	225.00
Mariano Adan	300.00
Perfecto Marcelo	375.00
Martin Aquino	750.00
Barbara Reyes	225.00
W. W. Bowman	375.00
Agatonica Borgonia	75.00
Agripina de Rojas	75.00
Matias Palmario	75.00
Juan Samano	225.00
Lo Tian Chu	30.00
Claudio Tanciano	225.00
Isidora Monteclaro	375.00
Crispin Sandiko	3,000.00
Jose M. Aquino	2,250.00
Miguel Inocencio	30.00
Henry Schwaiger	750.00
Arturo Benito	30.00
Conchita Montecastro	30.00
Faustina Versola	225.00
Arsenio Fabian	375.00
Ricardo Acofitos	225.00
Antero Soriano	150.00
Macario Gonzales	75.00
Miguel Baluyot	3,000.00
Teodoro Valledo	363.40
Perfecto Torres	30.00
Vicente Caparas	225.00
Augusto Santos	375.00
Maria Pascual	750.00
Salud Reyes	375.00
Alejandra Salita	75.00
Lim Ching Suy	30.00
Tomas Luciano	60.00
Lim Ching Suy	30.00
Filemon Puruganan	75.00
Faustino Reyes	75.00
Alejandro Rodriguez	75.00
E. K. Robles	7,500.00
B. Fielden Nutter	225.00
Mariano Pipay	75.00
Benjamin Roldan	75.00
E. S. Zaballero	225.00
Fernando Pagtanhan	30.00
Valentina Justo	750.00
Leonora de Vera	750.00
Jose Mataugujan	30.00
Valeriano Castillo	750.00
Paulina Alfante	225.00
Jose Peñas	726.80
Jose Peñas	1,453.60
Nieves Junio	30.00
Santiago Navarro	75.00
Felisa del Ruperto	90.00
Federico Quisay	75.00
Arturo Araneta	150.00
Graciano Sancho	90.00
Daniel Villegas	75.00
Felix Ong	150.00
Antonio de los Santos	75.00
Carlos Dionisio	75.00
Simeon Evangelista	30.00
Diokno Josef	825.00
Arturo Manalod	30.00
Amado Bernardo	750.00
Paz de Castelo	15,000.00
Honorio Montecillo	225.00
Geogracio de los Santos	30.00
Faustino Samaniego	30.00
Melecio Domingo	75.00
Jose Agulto	210.00
Virginia Tayag	75.00
Tan Ko Heong	150.00
Miguel Carvajal	60.00
Severino Deala	75.00
Apolonio Carreon	150.00
Gregorio Pineda	75.00
Victorio Padilla	30.00
Ponciano Ibarra	375.00
Emiliana de Ceria Cruz	375.00
Angel Tuaño	1,125.00
Mauro Navarro	225.00
Taciana Yonson	90.00
Narciso Cruz	375.00
Maximo Arguelles	75.00
Alfonso Cuña	120.00
Domingo Ona	75.00
Vivencio Arandia	750.00
Julio Mapa	30.00
Rufina de Aguilar	375.00
S. Dominguez	375.00
Cecilia Dominguez	375.00
D. T. Patajo	225.00
Antonio Lopez	75.00
Servando Lesama	225.00
Federico Miranda	75.00
Nicanor Nicolas	75.00
Cesar Gonzaga	30.00
Francisco Rivera	2,475.00
Sey Kiao	75.00
Luisa de Arguelles	75.00
S. Dominguez	750.00
Tan Ching Kun	3000
Hong Tai	75.00
Mauro Sanchez	75.00
Jula Ona	825.00
Patrocinio Rodriguez	30.00
Fausto Benito	225.00
Felipe de Leon	80.00
Domingo Cuevas	75.00
Takeshi Deidoj	750.00
Joaquin Asaola	225.00
Isidoro Sison	375.00
Constancio Lacson	375.00
Catalina Enriquez	750.00
Avelina de Manahan	375.00
Ng Liam	475.00
Pablo Torres	30.00
Epifania Tuaño	225.00
Gaudencio Nepomuceno	225.00
Carmen Angeles	225.00
Ramon Dulay	225.00
Florencio Santos	450.00
Mariano Eduardo Benedicto	30.00
M. Suliit	75.00
Luis Puigcerrer	225.00
Enrique Miralles	30.00
Juan Sanchez	60.00
Domingo Alarcon	30.00
Domingo Alarcon	240.00
C. C. Unson	750.00
Quintin Navarro	150.00
Jose Santiago	375.00
Alejandro Torres	30.00
Teodoro Limkako	330.00
Manuel Tan	30.00
Hermogenes Sison	75.00
Emilio Pangilinan	37500
Eusebio Yumul	30.00
Romana Catahan	375.00
Bernardo Cabauatan	30.00
See Cheng	75.00
Silvestre Arizapa	75.00
Ariston Cariño	75.00
Elpidio Raymundo	30.00
Esteban de Guzman	30.00
Honorio Galvez	75.00
Pedro de Castro, Jr.	30.00
John F. Reilly	225.00
Andres Baisa	225.00
Bella Gouto	750.00
Agustin Mata	75.00
Francisco L. Pantaleon	30.90
Fortunata Buñi	375.00
Mariano Guzman	75.00
Justo Cabañero	30.00
Justo Cabañero	30.00
Juan de la Cruz	75.00
Jose Bautista	225.00
Clara Justo	375.00
Pedro de Guia	120.00
Luis Beltran	75.00
Edilberto Muega	75.00
Purificacion Judinos	30.00
Fernando de los Reyes	75.00
Mena Mejorada	450.00
Generoso Eudele	30.00
S. E. Salem	30.00
Felisa Candelaria	30.00
Sotero Sarile	75.00
Antonio Lao	150.00
Filomena de Nacpil	30.00
Josefa Reyes	225.00
Antonio Grao	225.00
Alice Clemente	75.00
Hao Kan	30.00
Agustin Navarro	150.00
Victorino Tandoc	75.00
Angelina Ramos	375.00
Isidoro Estanislao	225.00
Chise Ka Qura	30.00
Paciencia Valeriano	75.00
Pedro Ramos	375.00
Felina Beltran	375.00
Remigio Sese	150.00
M. S. Graham	75.00
Gregoria Cruz	6,750.00
Pedro Maneja	375.00
Teofilo Bañados	375.00
Juan Aligue	375.00
Pio Mendiola	75.00
Leni Roensch	310.00
Francisco Dungao	375.00
Felicita Gonzaga	225.00
Isabel Acuña	750.00
Timoteo Llapan	30.00
Santiago Concepcion	375.00
Natividad Quina	225.00
Policarpio Cabigting	75.00
Jose Tongco	75.00
Carlos Limcuando	30.00
Lazaro Ignacio	225.00
Catalino Lozada	225.00
Lorenzo Arnaldo	75.00
Maximiano Tuazon	30.00
Eladio Lopez	150.00
Macario Serrano	225.00
Juan Peñalosa	60.00
Kuichi Tokomoto	75.00
Silverio Bermudez	30.00
Roman Villacorta	30.00
Felipe Lorenzo	225.00
Eugenia Alcala	225.00
Vicente Limson	525.00

SE ENTABLARA UNA CONTIENDA AEREA EN E. U.

Ejército y Armada probaran la vulnerabilidad del territorio de Alaska

(De la "Associated Press")

Washington. junio 26.—El ejercito y la armada entablaran una contienda aerea a Alaska en julio, segun se ha llegado a saber este dia.

Despues de haberse anunciado que 12 aeroplanos lanza-bombas del ejercito realizarian un entrenamiento general y emprenderian un vuelo fotografico a Nome a principios del mes entrante, desde Washington, el departamento Naval dijo que 12 aeroplanos navales de patrulla volarian de San Diego a Dutch Harbor el 17 de julio.

Los dos grupos de aeroplanos efectuaran varios aterrizajes en las ciudades americanas y canadienses en su jornada al norte, segun se dice.

Las autoridades dicen que los dos vuelos son una coincidencia y que no representan una conjunta maniobra aerea para una defensa teorica de Alaska contra un enemigo extraño. La alegada vulnerabilidad de Alaska ha sido descrita vividamente ante el reciente congreso por el delegado del territorio, A. J. Dimond, mientras que el representante William I. Sirovich, de Nueva York, afirma que, en un viaje a la Rusia Sovietica, habia visto documentos japoneses que indicaban que Tokio tiene un plan detallado para confiscar las islas Aleutianas y Alaska en el caso de una guerra.

Ramos Pide Se..

(Continuación de la pág. 1)

conocido lider de la provincia a condición de que harian desistir al Sr. Ramos de su candidatura. Una de estas personas que recibió el dinero admitió ante el fiscal que en efecto recibió la cantidad indicada, pero su compañero niega todo conocimiento del hecho imputado. Hoy se está tratando de averiguar si la firma de "A. Ramos" que aparece en el primer telegrama es auténtica o no.

Enmienda..

(Continuación de la pág. 1)

precinto No. 95, pero la mayoría ha desaprobado mi moción".

"Esa es una insinuación maliciosa—decía por su parte el Sr. Lázaro Pormarejo, que actúa de lider de la mayoría—. La idea del Sr. Regalado de llamar a los inspectores del precinto No. 95 presupone que ha habido alteración del acta, lo que no debemos dejar pasar porque es cuestión que no está bajo nuestra competencia y porque es inmaterial, irrelevante e impertinente".

La discusión fué más allá de los cauces ordinarios y se extendió del "floor" a la mesa, cuando el Presidente Vicente Bautista hacía algunas observaciones y el Sr. Iñigo Ed. Regalado las discutió. Cuando el Presidente Bautista vió que la discusión se alargaba, dió por terminado el incidente, declarando que la cuestión ya había sido extensamente aclarada.

El Sr. Regalado, en nombre de la minoría, hizo constar en el record, que él llamó la atención de la mesa y de la mayoría a que el acta del precinto No. 95 "ha sido enmendada". La mayoría sostenía que no ha sido enmendada, sino que se trababa solamente de una equivocación que no era producto de la mala fé. A moción del Sr. Martín P. de Castro, en vez de 43 votos se adjudicaron al Sr. Fugoso en dicho precinto 76 votos, siguiendo el acta recibida por el secretario del Interior y la Junta Municipal.

Sin oponerse a la adjudicación al Sr. Fugoso, de 76 votos, en vez de 43 como consta, según la mayoría, en el acta recibida por el tesorero, la minoría hizo constar, al aprobarse esta moción, que era acuerdo de la misma mayoría seguir el acta recibida por el tesorero, y que el procedimiento adoptado era una reconsideración de la misma norma de conducta trazada por la mayoría. La minoría insistió, llamando la atención a que "el acta recibida por el tesorero era la que debía prevalecer, pero estaba enmendada".

Por cualquiera contingencia que pudiera ocurrir y que pudiera alterar el resultado final de las elecciones, los abogados de la minoría están hoy reuniendo datos para llevar el asunto a los tribunales de justicia. La alegada alteración del acta en el precinto No. 95 es uno de los datos que se han de utilizar en la presentación de demanda ante los tribunales de justicia.

Alegando que tambien se olvidaron del nombre del candidato Mateo Herrera en el acta que mandaron al tesorero de la ciudad por el sueño y el cansancio, Arsenio Rosales y Prudencio Lumanlan, inspectores del precinto No. 66 han presentado esta mañana una solicitud ante el juzgado de primera instancia de Manila pidiendo autorizacion para corregir dicho acta en el sentido de adjudicar a Mateo Herrera los 79 votos que en realidad habia obtenido en dicho precinto.

De acuerdo con los solicitantes ellos incluyeron el nombre de Herrera en las otras copias del acta pero que solamente esta mañana descubrieron que habian omitido dicho nombre en la copia que se envio al tesorero de la ciudad, durante el escrutinio que se esta practicando por la junta municipal.

Se establece rigida inspeccion de los comestibles importados

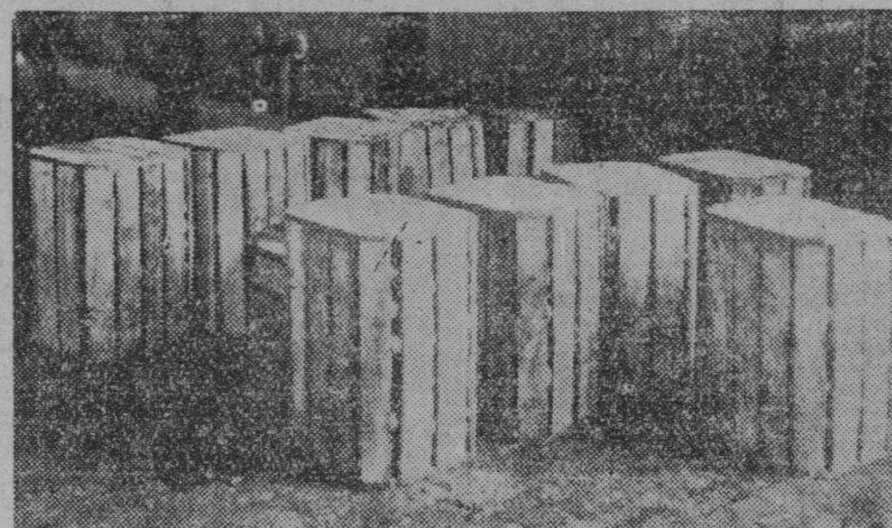

Parte de las 1600 cajas de patatas traidas por el vapor "Atsuta Maru" que fueron confiscadas por las autoridades aduaneras por estar completamente deterioradas.

Dos grandes cargamento de patatas, consistentes en 1 500 cajas, traidas esta mañana por el "Mejico Maru", y otras 3,000 cajas, traidas por el "Atsuta Maru" ayer han sido confiscadas por las autoridades aduaneras, previa recomendacion de los agentes de la oficina de Zootecnia, por estar deterioradas gran parte de las mismas.

Mil quinientas cajas traidas por el Mejico Maru seran llevadas al crematorio de la Ciudad para ser destruidos con todo su contenido. El "Mexico Maru" traia mas de tres mil de estos envases.

Explicando lo ocurrido un conocido importador japones declaro que esto se debe a que actualmente es temporada de lluvias en Japon y las patatas completamente mojadas han sido empacadas y metidas en las bodegas del barco en donde no entra el aire, causando la putrefacción de las mismas.

En la inspeccion hecha ayer se ha descubierto que de las 3,000 cajas, de "Atsuta Maru" 1,600 estan completamente deterioradas y estan despidiendo un olor insoportable. El resto del cargamento que parece no estar deteriorado, fue separado a fin de ser detenidamente inspeccionado antes de entregarlos a sus consignatarios.

Una rigida inspeccion de los productos alimenticios que vienen del exterior se esta haciendo actualmente en la Aduana para cooperar con las otras dependencias del gobierno en la actual campaña de saneamiento debido al estado deplorable de salud en Manila y a la frecuencia de los casos de envenenamiento o de gastroenteritis que se han registrado.

Ningun producto defectuoso, especialmente cuando se trata de comidas en latas, se dejara pasar en la Aduana. Las laterias que vienen de fuera son sometidas a minuciosa inspeccion por los inspectores de la Aduana y por los agentes de Sanidad y de la oficina de Zootecnia.

Denuncia contra treinta y ocho supuestos jugadores, sobreseida

La denuncia promovida por la constabularia contra 38 supuestos jugadores de "monte" cogidos en una casa de la calle J. Basa, San Juan del Monte, hace algunos dias, ha sido esta mañana sobreseida por la fiscalia por falta de pruebas. El fiscal Tañada que investigó la denuncia recomendo el sobreseimiento en un informe que fue aprobado esta mañana por el fiscal de la ciudad.

Se ha demostrado en dicho caso, segun los informes que los agentes que verificaron el asalto no presenciaron el supuesto juego en dicha casa. Muchos de los presentes fueron hallados en la mesa de comer mientras algunas mujeres lavaban platos. Los naipes, que hubieran sido la mejor evidencia del juego, no fueron hallados.

Hay otras dos denuncias por juego pendientes de investigacion en la fiscalia, una relacionada con un asalto anterior en Mandaluyong en donde fueron arrestados 19 personas y la segunda sobre el ultimo asalto a otra casa en San Juan perteneciente a una conocida señora y en que fueron arrestadas un total de 24 personas.

Se tiene entendido sin embargo que estas ultimas denuncias están por correr la misma suerte que la primera en vista de que tampoco se cogieron en ambos casos las cartas supuestamente usadas en el juego.

La unica causa por "monte" promovida recientemente por la constabularia y que se logró presentar ante los tribunales es la relacionada con la cogida en una casa en La Loma en que fueron arrestadas 26 personas. Todas estas ya han prestado fianza para su libertad provisional y la vista contra ellas se celebrará en el juzgado municipal hacia los primeros dias del mes de julio.

EL GABINETE TRATA...

(Continuación de la pág. 1)

y otros mas. En esta conferencia se discutiran varios puntos relacionados con la campaña de limpieza, el tratamiento de los pacientes aquejados de gastro-enteritis y las medidas de precaucion que se deben tomar.

Despues de la conferencia de medicos, el director Fajardo reunira a todos los sanitarios que se encargan de poner en vigor la campaña y les dara personalmente todas las instrucciones y recomendaciones que el cree conveniente para que dicha campaña sea completamente eficaz.

El director Fajardo se mostro extrañado de la noticia de que se hayan registrado ya un total de cinco defunciones, (todos de bebes muertos en el Hospital de San Lazaro) alegando, que posiblemente, algunos de ellos se hayan registrado mucho antes del 10 de este mes.

Destitucion urgida por Calderon

El director Fernando Calderon del Hospital General ha sometido ya esta mañana al sub-secretario Albert, comisionado interino de Sanidad su informe en relacion con la investigacion practicada contra el Dr. J. Reyes del Hospital General contra quien se han presentado cargos por negligencia en el cumplimiento de su deber.

El report es hoy objeto de detenida consideracion por parte del comisionado interino de Sanidad antes de endosarlo finalmente al vice-gobernador general para su decision final.

Se cree que el investigador, en su report, encuentra fundados los cargos formulados contra el recurrido y por este motivo recomienda su separacion del servicio.

Cinco bebés mueren de gastro-enteritis

Cinco muertes de 29 casos de gastro-enteritis se han registrado en Manila durante las últimas 48 horas. Las defunciones ocurrieron en el Hospital de San Lucas donde varios casos están bajo tratamiento, siendo la mayoría de los casos de niños cuya edad oscila entre ocho meses y más de un año. Los muertos son: bebe Pineda, bebe Taranje, bebe Barroga, bebe Rosales y bebe Nemesia Andaya.

Cinco restoranes se cerraron ayer

Otros cinco restoranes de Manila se han cerrado ayer por recomendación de la Sanidad. Además, se emprenderá una campaña contra las moscas que en Manila han vuelto a reaparecer, y son la posible causa de estas enfermedades infecciosas, y contra las ratas y demás animales peligrosas para la salud de los habitantes.

A instancias del Dr. Fajardo, el Alcalde Earnshaw, recomendó a la Junta Municipal, ayer, la consignación de la cantidad de P2,000 para proseguir con la campaña contra las ratas y las moscas y los mosquitos.

El Dr. Fajardo opina, aunque dice no estar seguro de ello, que la muerte de los miembros de la familia de Ortera se debió a la acción perniciosa de unos bacilos que pertenecen al grupo de la Salmonella, que se trasmiten a la comida por las ratas. Esta campaña contra los roedores también servirá para la protección de los habitantes de Manila contra la peste bubónica que, como se sabe, procede de estos roedores.

Destitución de un sanitario

El inspector sanitario que hace poco fué sorprendido comiendo en un restaurant de la Plaza de Sta. Cruz gratuitamente será separado del servicio por recomendación del Dr. Intengan.

Después de este caso se procederá a la investigación de las numerosas quejas contra sanitarios a quienes se acusan de haber estado pidiendo sobornos de tiendas chinas de sari-sari, pancitерías, y pasando por alto las infracciones contra los reglamentos de sanidad que están en vigor en Manila.

Hay informes de que ciertos inspectores sanitarios suelen pedir soborno de los dueños de fincas para cerrar los ojos a la reparación de tal o cual parte de la casa que ponen en peligro la salud de los ocupantes. Los dueños de casas de Intramuros en cuyos bajos reside mucha gente apesar de su falta de condiciones sanitarias suelen pagar soborno a los inspectores sanitarios, según se ha denunciado. Es por esto que hasta ahora continúan residiendo mucha gente en sitios inadecuados, faltos de luz y de ventilación.

Los establecimientos cerrados

Los restoranes cerrados ayer por orden del municipio y a recomendación de la Sanidad son los siguientes:

Un restaurant del Mercado de la Divisoria que ocupa los puestos Nos. 1625 y 1627, de la propiedad del chino Ho Lo. Oscar Pasión, un inspector sanitario encontró que en dicho restaurant se vendia pancit pasado. Una panciteria de la calle Velasquez No. 529 de la propiedad de Emilia Pascual también ha sido cerrada, por haberse encontrado en la misma comida pasada, además de que, por falta de cuidado de la dueña, las viandas estaban expuestas al polvo y a las moscas.

La tienda No. 1130 de la calle Marcelino de Santos, de Ching Oh, también ha sido cerada. "Ampaos" recién cocidos fueron encontrados dentro de un cesto y cubiertos con sacos sucios. El lugar era además sucio y antihigiénico.

La tienda de sari-sari No. 353 de la calle Moriones, Tondo, de la propiedad del chino Lee Pan también ha sido cerrada por habérsele hallado sucia.

La fábrica de "jopia" de la calle Carvajal No. 240 también ha sido cerrada por haberse encontrado dulce preparados en la misma que despedían un olor nauseabundo. La fábrica es de la propiedad del chino Chua Chui Chee.

Sospechas de cólera en La Unión

(Servicio Informativo)
Exclusivo a La Vanguardia

Aringay, La Unión, 26 de junio. —Casos sospechosos de cólera se han registrado este día en Bangar, de esta provincia, de acuerdo con una circular del Dr. Tirso Coronel, médico de distrito de la Sanidad, establecido en San Fernando.

El citado doctor ha llamado la atención inmediatamente de todos los doctores sanitarios municipales, ordenándoles que inspeccionen todos los enfermos, analicen el agua, las comidas que se venden en los mercados, y que organicen una campaña para la debida recogida de las basuras.

El Dr. Coronel ha manifestado claramente que estos casos podrían ser muy bien de mero gastro-enteritis, pero que también pueden ser de cólera, y que toda la cuestión es prevenirse, porque con un lijero descuido, el cólera aparecerá, segn todos los síntomas.

El Dr. Fajardo, director de Sanidad, continúa negando la existencia del cólera en Manila y provincias. Preguntado sobre estos casos informados por el Dr. Coronel, manifestó que oficialmente no sabe nada de ellos.

EX GERENTE ABSUELTO DE GRAN ESTAFA

Butte declara insuficientes y confusas las pruebas presentadas

Declarando insuficientes y confusas las pruebas presentadas por el gobierno, la Corte Suprema en decisión de la ponencia del magistrado Butte absolvió esta mañana a Francisco Roura, ex-gerente de un molino de arroz de Adela Henry y que estaba procesado por alegada estafa de P30,406.20. El juzgado le habia condenado a 1 año, 8 meses y 21 dias de prisión y a indemnizar la cantidad de P2,800.45.

El juzgado habia hallado que el acusado era responsable de la cantidad de 328 671.63 pero al mismo tiempo le acreditaba la suma de P325,871.18 dejando de ese modo un saldo de P2,840.45. Butte ha tomado nota de la confusión en los informes de los auditores que revisaron las cuentas del acusado y ademas declara que sumando bien las partidas, la suma de P328,671.63 hallada por el juzgado es erronea porque debiera ser P326,869.63. De su revisión Butte encuentra que el acusado en vez de tener un deficit de P2,800.45 tiene un exceso de credito en la cantidad de P3,480.84.

El Procurador General por otra parte recomendaba que el acusado fuera hallado responsable de un desfalco de P7,750.75 reflejando de ese modo la duda en la exactitud de las conclusiones del principal auditor del gobierno, segun Butte.

UN HACENDERO PAMPANGO FALLECE EN STA. RITA

Victima de un ataque cardiaco fallecio, a la edad de 60 años en su residencia en Sta. Rita, Pampanga, despues de recibir los Santos Sacramento, el que en vida se llamo D. Manuel Guanzon. La muerte ocurrio a las 5 de la mañana del domingo, 24 de junio, y el entierro se verifico al dia siguiente.

El difunto Guanzon fue en vida miembro del Comite de Ventas de azucar de la Pampanga Sugar Mills Planters Association, del que tambien son miembros los Sres. Mariano J. Santos, Alejandro Lopez, Benigno Luda y Jose Arrastia.

El difunto D. Manuel Guanzon sufrió un repentino ataque cardiaco mientras estaba viajando en automovil para inspeccionar su hacienda en la Pampanga. Sus compañeros de viaje le condujeron inmediatamente a su casa en Sta. Rita, donde expiro despues de algunas horas.

Se marcha al sur la secretaria del Gobernador

Miss Eleanor Bumgardner, secretaria del gobernador general Frank Murphy, y Mrs. Norman Hill, esposa del secretario de dicho nombre, tambien del "staff" de Malacañang, y muchos solones electos partieron a las dos de ayer tarde para los puertos del sur, a bordo del "Mayon".

Miss Bumgardner y Mrs. Norman Hill están haciendo un viaje de ida y vuelta a Visayas y Mindanao, y estarán de vuelta en Manila en la mañana del domingo proximo a bordo del mismo barco.

Mr. R. J. Harrison, presidente de la "Norton and Harrison Co." tambien viaja hoy en el "Mayon".

M.E.C.D. 2016