QUEZON PIDE OTRA INVESTIGACION DEL PAIS

Temperatura en Manila
Ultima de ayer, a las 3:15 p. m. 31.1
Ultima de hoy, a las 3:05 a. m. 23.0

LA VANGUARDIA

Temperatura en Baguio
A las 2 p. m. de ayer, 21 (69.8)
A las 6 a. m. de hoy, 14 (57.2)

AÑO XXIV. NUM. 294. DIARIO FILIPINO INDEPENDIENTE Información Mundial, Local y Servicio de Provincias MANILA, I. F., VIERNES, 12 DE ENERO, 1934. (Registrado en la Oficina de Correos en Manila como correspondencia de segunda clase el 19 de Febrero de 1910) 12 PAGINAS—7 CTS.

HEMEROTECA MANILA

EE. UU. NO PUEDE IR A LA GUERRA.-ROBINSON

Ha terminado con exito el vuelo en masa a Hawaii

QUEZON PEDIRA QUE VENGA UNA COMISION INVESTIGADORA AQUI

Para que estudie la neutralizacion, la libre entrada del azucar y la retencion de bases militares

(De la "Associated Press")

Washington, enero 11.—En vista de haber sufrido otra dilación el plan Quezon, en algunos circulos se ha expresado este dia la opinión de que el presidente del senado, Manuel Quezon, esta esperando la expiración del plazo fijado en la ley de independencia filipina Hare-Hawes-Cutting antes de presentar su propia formula.

La Ley Hawes expira el miercoles proximo, y el plan de pedir al congreso la prorroga de nueve meses esta candente igual que la presentación del programa Quezon al Presidente Roosevelt.

Aunque han pasado mas de dos semanas desde que la Misión Quezon conferenció con el Presidente en la Casa Blanca, se ha insinuado aqui la posibilidad de que el nuevo programa no este preparado antes de la semana que viene.

El proyecto de ley ampliando el plazo de la ley Hawes ha sido redactado para ser sometido este dia, pero la presentación ha vuelto a aplazarse. Sin embargo, se ha manifestado que el congreso podria facilmente revivir la ley Hawes despues de su expiracion para extender el plazo de su aceptación, de igual manera que la Legislatura Filipina podria legalmente reconsiderar su decisión rechazándola en su forma actual.

Aunque el caudillo filipino se ha negado a insinuar el contenido de [illegible]

EL SUPREMO DE LOS TANGULAN, EN BILIBID

Dionisio y otros 18 entran en la carcel.—Precauciones de la Policía

Patricio Dionisio, jefe supremo de los tangulans, juntamente con 18 de sus seguidores, ingresaron quietamente en la carcel de Bilibid esta mañana inmediatamente despues de haberse leido en la sala del Juez Mapa la sentencia confirmatoria de la Corte Suprema sobre las apelaciones interpuestas por los mismos.

La policía mandó un grueso refuerzo de guardias esta mañana al Juzgado bajo el mando del capitan Argonza, pero se vio despues que no habia necesidad de ellos puesto que los tangulans acusado acudieron pacificamente a la citación del Juzgado y no traian publico para alborotar.

De un total de 23 acusados citados para este dia, solo 19 comparecieron. Tres de los que no comparecieron seran arrestados mientras el cuarto aparece que ha fallecido recientemente de tuberculosis. El difunto se llamaba Marciano Barredo.

Patricio Dionisio extinguira una condena de 6 años de prisión y pagara una multa de P5,000 por sedición, y otra multa de P100 por posesión ilegal de armas de fuego. Sus compañeros llevan condenas de 1 año a 3 años de prisión. Patricio Dionisio no siguió en la ambulancia para ser conducido a Bilibid, habiéndole acompañado el Presidente Mendoza, de la junta municipal, que solicitó del juzgado fuera nombrado sheriff especial para llevar a Dionisio a la carcel.

Los 18 tangulans que ingresaron esta mañana ademas de Dionisio son: Teofilo Baclaan, Donato Dionisio, Emiliano Alfonso, Pedro Dionisio, Manuel de la Cruz, Leoncio Venus, Gelasio Tambeng, Romualdo Gonzalez, Elias Perez, Gregorio Estrella, Fernando Valenzuela, Moises Magpantay, Atanasio Valenzuela, Marcelino Valenzuela, Alipio Valenzuela, Dominador Sumbillon, Gonzalo Sumbillon y Felix Soriaya. Ausentes: Eugenio Bucao, Dionisio Tomaan y Paulino Minion.

EL "HOI KONG" EN PELIGRO

Parece que un vendaval le ha sorprendido en Mindoro

Un telegrama recibido esta mañana en la oficina de Aduanas, del capitan J. B. Lacson, del vapor interinsular "Hoi Kong" da cuenta de que dicha embarcacion se encuentra en grave peligro de sufrir un accidente maritimo en el [illegible] en donde al parecer ha sido sorprendido por un fuerte vendaval.

En vista de que el telegrama es laconico y no da mas detalles de lo ocurrido, el capitan del Villar ha enviado una comunicacion a Mindoro pidiendo mas datos del accidente y la naturaleza del mismo. Se cree sin embargo, que el "Hoi Kong" ha sufrido algunos desperfectos en la quilla por haber embarrancado en algun sitio bajo.

En vista de que en la Aduana no han podido hallar aun records sobre dicha embarcacion se cree que la misma estara registrada en uno de los subpuertos.

MURPHY ESTA POR NOMBRAR MAS JUECES

La provision de las varias vacantes en la judicatura es uno de los asuntos que hoy ocupan la atencion del gobernador general Murphy. El jefe ejecutivo, segun informes, ya esta considerando los nombres de los varios candidatos para los puestos vacantes de jueces de Primera Instancia.

En Manila solamente hay dos plazas vacantes por el reciente ascenso de los jueces Goddard y Diaz para la magistratura. Aparte de esto, existen otras dos plazas que se han dejado sin cubrir desde antes.

El gobernador general tambien esta revisando el estado financiero de las varias empresas del gobierno para ver su mejora y adelanto. Actualmente se esta preparando un estado comparativo de gastos de estas empresas en donde se verá las grandes economias realizadas por varias compañias de la propiedad del gobierno.

LA MAS COPIOSA LLUVIA DEL AÑO CAE EN INFANTA

La lluvia mas copiosa registrada este año es la de Infanta, Tayabas, cuyos pluviometros marcaron 63 milimetros desde las dos de la tarde de ayer a las seis de esta mañana.

Gracias a las montañas de la Sierra Madre, en Manila no hubo mucha lluvia ayer. El P. Doucette informa que el pluviometro de Manila registro ayer medio milimetro de lluvia.

Los ex-alumnos de Michigan daran una cena a Hayden el viernes, 26

Con los tipicos cantos y saludos universitarios, los ex-alumnos de la universidad de Michigan en Filipinas honrarán en una función característica de la institución de Michigan al vice-gobernador general J. R. Hayden y su señora en una cena formal que se dará el viernes 26 de enero en el Wack-Wack Country Club, a las 7:30 p. m.

Quizás no haya ninguna otra universidad en los Estados Unidos, sin excluir Harvard que haya ejercido una influencia tal y tan eficaz en el gobierno de Filipinas como la Universidad de Michigan.

Hubo un tiempo durante el régimen del gobernador William H. Taft cuando la mayoria de los miembros de la comisión cívica eran ex-alumnos de Michigan. En la actualidad tanto el gobernador general Frank Murphy como el vice-gobernador J. R. Hayden son de la universidad de Michigan.

Los ex-alumnos de Michigan que deseen asistir a la cena deberán comunicarse con el Decano Máximo M. Kalaw, chairman del comité, teléfono 5-69-21 local 23 o con cualquiera de los siguientes miembros del comité: Roy K. Gilmore, Philippine Normal School, Tel. 2-10-24; L. C. Hayden, Goodrich Company, Tel. 5-69-71; Dr. J. A. Enriquez, Tel 2-35-68.

EN 24 HORAS Y 38 MINUTOS SE HA REALIZADO

Se prueba que se puede transportar hombres sobre el Oceano

(De la "Associated Press")

Honolulu, enero 11.—Dando cima al vuelo sin etapas más largo en masa en la historia de la aviación, seis hidroplanos navales americanos descendieron de los cielos y aterrizaron en Pearl Harbor a las 12:30 de esta tarde, mojando sus cascos por primera vez desde que se remontaron en la bahía de San Francisco a las 2:22 p. m. de ayer y comenzaron su jornada de 2,150 millas.

El vuelo ha requerido 24 horas y 38 minutos, navegando la escuadrilla con un promedio de velocidad un poco más de 87 millas por hora.

El primer hidroplano gigante que tocó agua en la base naval fué el del teniente comandante Kneffler McGinnis, que encabezaba el vuelo, siguiendo los otros cinco en el espacio de algunos minutos.

"Las condiciones del vuelo han sido diferentes en toda la jornada", dijo McGinnis a la Associated Press. "Ha sido una noche larga, que duró unas 15 horas, porque nosotros íbamos había el oeste, lo cual extendió la oscuridad por más de dos horas. Tropezamos con bastante niebla".

En la niebla, las máquinas se se-

(Continúa en la última página)

PRESO ACOMETIDO POR OTRO EN BILIBID

Un chino que rehusa ayudar es derribado con un fuerte golpe

Otra agresion entre presidarios se registro en Bilibid ayer mañana, cuando Anastasio Palomera, presidario No. 24621, agredio con un pedazo de tubo de hierro a otro presidario, el chino Ten Kit, No. 24358, hallandose hoy este ultimo en el Hospital de la prision.

Palomera estaba trabajando en el trasporte de unos maderos de una parte a otra dentro de la prision y habiendole encontrado al chino Ten Kit que nada tenia que hacer, le pidio que la ayudara pero el chino se negó, alegando que aquello no era su trabajo.

Palomera, que es un presidario agresivo, cogio un pedazo de tubo y pegó en la nuca al chino haciendole caer al suelo en estado inconsciente.

Palomera es un presidario que tiene que extinguir la pena de 8 años de prision por homicidio, impuesta por el Juzgado de Primera Instancia de Leyte.

SOBORNAR A UN POLICIA INTENTO OTRO POLICIA

Crealo o no, un policia ha sido acusado de haber intentado sobornar a otro policia de rango superior y practicamente su jefe inmediato.

Tal es la original querella que esta mañana incoara el fiscal Tañada contra Benito Cayetano un hagad. Se le acusa a este de una tentativa de soborno cometida el 18 de diciembre de 1933 siendo la parte ofendida el sargento Nicolas Guiwa. Tanto el acusado como el sargento Guiwa pertenecen a la division del trafico de la policia.

El soborno tenia por objeto, segun se desprende de la querella, impedir que el sargento Guiwa diera cuenta al jefe de la division del trafico de una infraccion de las reglas de dicha division cometida por Cayetano al entregar a un chofer del National Taxicab una orden de suspension que tenia borrones y raspaduras. Cayetano trataba de sobornar a Guiwa con la cantidad de P5.00 pero este rehuso aceptar el soborno. El unico testigo del caso es el mismo Guiwa. Una fianza de P500 ha sido fijada para la libertad del policia Cayetano.

CAIDA MORTAL

Pedro Rodriguez, de 60 años de edad, residente en Meycawayan, Bulacan, sufrio una caida de un arbol ayer tarde y anoche murio en el Hospital General

Carrion, huesped de honor de los Boy Scouts en el Casino

Mañana, sabado, a las 4:30 p. m. se celebrara una parada especial y una corte de honor por los niños exploradores en el Casino Español. D. Enrique Carrion, que estuvo identificado con este movimiento en España, sera el huesped de honor.

Dos divisiones tomaran parte en la parada que entrara por la puerta del casino en la calle San Luis y saldra por la puerta de los Paules. Inmediatamente despues, una guardia de honor conducira al huesped de honor y algunos funcionarios del casino al campo de juego de pelota donde se celebraran las ceremonias usuales. El Sr. Carrion y otros digiriran la palabra a los "Boy Scouts".

CONTRA PECES VENENOSOS

El alcalde pondra coto a la venta clandestina de pescados

El alcalde Don Tomás Earnshaw teme que los casos de envenenamiento por pescados ya pasados o que han podido comer algunas substancias venenosas, se registren también en algunos barrios de Manila, lejanos de la población, y en donde la gente suele comprar pescados de vendedores ambulantes que no tienen permiso de la sanidad. Por tanto, ha dado los pasos necesarios para la protección del público, según se ha indicado esta mañana en el city hall.

El concejal Ruperto S. Cristobal pidió a la junta municipal la reaprobación de una ordenanza vetada por el alcalde, que permitía a vendedores ambulantes vender pescados y otros comestibles en los barrios de la ciudad, y conferenció esta mañana con el alcalde, deseoso de obtener una actuación favorable. El alcalde se mantuvo firme en su decisión de no aprobar la medida, fundándose en que los casos de envenenamiento al por mayor registrados en Bacoor, Cavite, podrían repetirse en esta capital.

El concejal Cristóbal dijo, que no todos pueden ir a los mercados todos los días, para hacer sus compras, aparte de que el permitir a vendedores ambulantes vender pescados contribuye a aliviar en cierto modo el desempleo en Tondo. A esto el alcalde replicó que si no se puede ir al mercado porque está lejos, está la tienda de sari-sari que tiene licencia y puede suministrar tinapá y otros artículos alimenticios. También dijo el alcalde que los mercados públicos se han hecho para que allí se vendan los pescados. Agregó que el tesorero está opuesto a la propuesta medida.

Deseoso, sin embargo, de cooperar con la junta municipal, el alcalde sugirió esta mañana al concejal Cristóbal que se pida por conducto de la oficina del alcalde, la opinión de la sanidad "Si la sanidad—dijo—no se opone, voy a firmar la medida; no quiero ser más papista que el papa. Pero estoy seguro de que la sanidad se opon-

(Continúa en la última página)

INGERENCIA DE QUEZON EN UN CASO JUDICIAL

Guevara cita el caso de Viola al informar hoy ante el Supremo

La supuesta ingerencia indebida del Presidente Quezon en el asunto de Silvio Viola, de Bulacán, fué esta mañana mentada en la Corte Suprema por el ex-fiscal Guillermo Guevara al argüir por la defensa de Sia Bon Kia, un chino de Cagayán de Misamis, que fué convicto por un caso parecido al de Viola, o sea, la muerte de una muchacha suya llamada Diana, una china de 9 ó 10 años de edad, que según se pretende por la acusación fué fustigada y colgada del zaquizami de la casa por el acusado.

Acogiéndose al testimonio de dos médicos del gobierno de que la niña murió a consecuencia de un colpaso por haberse resbalado y caído sobre el pavimento del baño de su casa, Guevara urgió la absolución del acusado y llegó a decir que no se encuentra ninguna explicación en tal condena como no sea aquella ingerencia del Presidente del Senado causada por una orden al secretario de justicia para que se investigue a cierto juez de primera instancia. El fiscal Rilloraza que compareció por el Gobierno calificó las manifestaciones de Guevara como un insulto a la judicatura y dijo que no estaban para nada justificadas. Rilloraza

(Continúa en la última página)

UN SUPERINTENDENTE ACOSADO A PREGUNTAS

La acusación tiende a demostrar que F. Rivera fué negligente

Francisco Rivera, superintendente de la hacienda de San Lazaro, complicado en el fraude de P10,000 cometido por Estefania Serrano, fue esta mañana objeto de intensas repreguntas por parte del fiscal Narvasa despues de haber asegurado en la vista de ayer tarde ante el Juez Moran que la misteriosa Estefania Serrano es una mujer de carne y hueso y que acudio en varias ocasiones a la oficina de terrenos.

Rivera explico que Estefania Serrano estuvo en su oficina unas cuatro veces, dos veces el dia 24 de mayo de 1928 en que se presento y se formalizo la solicitud de prestamo, una vez el dia 25 y otra el dia 26 en que se firmo la escritura.

La tendencia de la acusación esta mañana fue demostrar que Rivera fue negligente al no exigir de Estefania Serrano la producción de los recibos de amillaramiento de la finca para el año 1928 toda vez que el supuesto valor amillarado de la misma estaba basado en recibos del año 1926.

La causa contra Jose del Rosario coacusado en el mismo asunto, fue sometida esta mañana por el abogado McDonough con las mismas pruebas ya aportadas en la causa contra Doña Benita Quiogue que fue absuelta. La acusación

(Continúa en la última página)

Un conocido comerciante chino buscado por una estafa de ₱2,250

Un comerciante chino conocido en Manila es hoy buscado por la Policía Secreta de Manila por supuesta estafa de P2,250.00 contra otro comerciante chino de esta localidad.

Segun se ha averiguado esta mañana de la Policia Secreta, el chino buscado se apersonó ayer tarde en la oficina del chino victima pidiendole prestados P2,500.00 alegando que tenía que pagar un compromiso que envolvía una transacción comercial pero que no podía acudir al banco porque estaba ya cerrado.

Para asegurar el pago de dicha suma, el prestatario dejó en poder del que le proporcionó el dinero un cheque por la cantidad mencionada contra la "China Banking Corporation."

Cuando esta mañana, el tenedor del cheque fué a cobrarlo del banco, se encontró con que el que firmaba el cheque hacia tiempo que habia dejado de depositar dinero en el banco.

La victima de la estafa dió parte a la Policía Secreta inmediatamente, pero cuando estos fueron a buscar en su casa al que libró el cheque se encontraron con que este habia desaparecido

Hay el temor de que el signatario del cheque ya no se encuentra en Manila, pues se ha averiguado este dia que ha quebrado en todos sus negocios y que es posible que se haya fugado de Manila en algun barco que salió ayer.

Hasta las 12:30 de esta tarde la busqueda del supuesto estafador seguia sin resultado

PRIMERA DECISION DE LA NUEVA CORTE SUPREMA

La primera decision de la Corte Suprema este año fue promulgada esta mañana bajo la ponencia del Magistrado Malcolm en el asunto de Matias Kraut contra la Pampanga Sugar Mills, una demanda en que el primero trata de cobrar ciertas obras de pintura por el hechas. La Corte confirmo la decision del Juzgado que condena a la demandada a pagar la suma de P3,212.79.

Por primera vez desde 1931 vuelve a subir la circulacion monetaria

El movimiento registra un aumento de cuatro millones en Diciembre desde hace tres años

Por primera vez desde 1931 en que, mes tras mes, venía descendiendo fatalmente, la circulación monetaria de las Islas ha vuelto a escalar la respetable escala de P100,000,000. Tan alentador evento desde el punto de vista financiero y económico tuvo lugar durante el próximo pasado mes de diciembre en que el total de la moneda circulante en el país alcanzó un promedio de P100,582,687.96. Comparada con la del precedente mes de noviembre, la circulación total del último mes registra un aumento de cerca de 4 millones de pesos.

Se detalla como sigue:

Circulacion total		En monedas de todas las denominaciones	
Diciembre	₱100,582,687.96	Diciembre	₱ 18,129,982.59
Noviembre	96,663,196.57	Noviembre	17,936,576.70
Aumento	₱ 3,919,491.30		

(Continúa en la última página)

ZULUETA PIDE UNA DEFINICION

Pregunta que dicen los pros a la prorroga de la ley HHC

"Estamos hoy en un cruce del camino final y lo que hace falta no es que se delineen principios y política de cada grupo. No es mera cuestión de formular un programa sino de adoptar actitudes definitivas", dice el "floor leader" representante José Zulueta en una declaración dada a la prensa, en relación con el alegado silencio que se atribuye a los "pros" con relación a la proyectada extensión del plazo de la ley Hare-Hawes-Cutting.

Este movimiento según el representante Zulueta ha sido recibido con agrado y satisfacción por los "antis".

He aqui la declaración del representante Zulueta:

"Hay, en la actualidad, un movimiento en los Estados Unidos, encaminado a prorrogar el plazo de la expiración de la famosa Ley HHC, apoyado vigorosamente por el senador Tydings y secundado por el Comisionado Osías. Para los "antis" este movmiento ha sido recibido con agrado y satisfacción, porque como ha dicho muy bien el Senador Recto, nosotros preferimos tener un "issue" vivo y no muerto en las próximas elecciones generales. Así el pueblo podrá definir claramente cuáles son sus preferencias en este caso

"Los 'pros', sin embargo, se han mantenido en silencio en lo que se refiere a este detalle. Si verdaderamente son partidarios de la independencia de las Islas y fervientes sostenedores de la Ley HHC, creo que esta es la mejor ocasión para que ellos se definan claramente y digan lo que piensan sobre esta extensión. Así el pueblo podrá fallar en las elecciones de junio de acuerdo con su mejor opinión y disponer categóricamente quienes han de ser los hombres que han de gozar de su confianza y del delicado fideicomiso de dirigir los asuntos públicos del país.

'Estamos hoy en un cruce del camino final y lo que hace falta no es que se delineen principios y política de cada grupo. No es mera cuestión de formular un programa sino de adoptar actitudes definitivas"

BOWERS VUELVE Y SE ENTREVISTA CON EL CORONEL MANLY

Bastante mejorado en su salud, ha vuelto de Baguio ayer el General Clarence H. Bowers, jefe de la Constabularia. Esta mañana comenzó a hacer oficina, habiendo sido su primera actuacion, una conferencia con el Coronel Manly, del staff de Malacañang.

La naturaleza de la conferencia no ha trascendido al publico, pero se cree que tiene algo que ver con la reorganizacion de la Constabularia, pues se sabe que este oficial es el que se encarga de estudiar este plan del Gobernador General. Estuvo en la conferencia con el General Bowers, el Coronel Eustaquio Bactat, superintendente del Distrito del Sur de Luzon.

NUEVO SESGO TOMA UN ROBO

Alto funcionario de Bayombong, en vez del cajero, complicado

La investigación de un robo de siete mil pesos de la caja del gobierno municipal de Bayombong, Nueva Vizcaya, ha tomado un nuevo giro no exento de cierto misterio, con los informes recibidos en la oficina de Tribus No Cristianas esta mañana de que todas las sospechas de las autoridades que investigan el asunto recaen no precisamente en el cajero en propiedad que se halla actualmente suspendido de su cargo ni en el cajero interino que también fué suspendido más tarde, sino en otro alto funcionario del municipio que tenía acceso a la caja.

Aunque la cantidad envuelta en el asunto no es muy grande, se dice, sin embargo, que la cuestión, a juzgar por la forma en que se está desarrollando, tiene todas las trazas de convertirse en una de las más sensacionales del año cuando en tiempo oportuno se presenten cargos contra el funcionario in-

(Continúa en la última página)

MABANAG SALDRA PARA PANGASINAN MAÑANA

El senador del segundo distrito Alejo Mabanag, saldrá mañana por la mañana con rumbo a Lingayen, Pangasinan para asistir a la reunion preliminar que su faccion celebrara el domingo dia 14 como preparativo para la lucha electoral que se avecina.

En esta reunion se trataran de varios asuntos entre ellos el señalamiento del dia para la convencion de la faccion y en la que se escogeran a los candidatos.

Como consecuencia del fracaso de las negociaciones para la coalicion de las fuerzas de Sison y Mabanag en el segundo distrito, es muy posible que en la convencion de la faccion Mabanag salga nominado como candidato a Senador el comisionado Camilo Osias.. El senador Mabanag admite que en el ticket de su faccion habrá demócratas de su grupo y nacionalistas pros, y que la lucha será entre las dos facciones Sison y Mabanag.

El senador Mabanag estuvo ausente este dia de Manila, habiendo ido a Laguna para una vista judicial. Ayer tambien estuvo fuera de Manila para ir a Cavite.

Y LA AMENAZA DEL JAPON ES MAS PELIGROSA

El Senador se extraña de que America preste mas atencion al comercio

(De la "Associated Press")

Washington, Enero 11.—Convencido de que "Estados Unidos no esta preparado para una guerra con ningun pais, y seguramente con un pueblo que esta a nueve mil millas de distancia, y que tiene una armada mas poderosa que la nuestra", el senador Robinson ha declarado este dia que America no esta preparada a capitalizar una guerra con el presupuesto que tiene ante si actualmente.

El senador Robinson hablo primero del comercio mundial y del papel que Estados Unidos desempeña en su desarrollo y su mejoramiento, diciendo que la nacion americana parece preocuparse mas de la situacion internacional del comercio, abriendo nuevos mercados, cuando otros pueblos estan cerrando los suyos.

"Todo el mundo conoce la situacion delicada en el Extremo Oriente", dijo el senador. "La cuestion japonesa ha sido siempre peligrosa, pero nunca tan peligrosa como ahora".

Refiriendose a las versiones de que el Japon podria considerar como una ofensa el reconocimiento de la Rusia Soviet por el gobierno americano, en vista de las dificultades a que daria lugar en el continente asiatico, Robinson recalco:

(Continúa en la última página)

PESCADOS JAPONESES CONFISCADOS EN E. U.

Son cuatro mil cajas de pescados tuna con la insignia NRA

(De la "Associated Press")

Washington, enero 11.—Cuatro mil cajas de pescados tunas japoneses, que llevaban la insignia del aguila azul de la NRA han sido confiscadas este dia por las autoridades aduaneras en San Pedro California, mientras se esta efectuando una investigacion.

Las cajas llegaron el viernes procedentes del Japon e iban destinadas a Chicago.

Archekdale, abogado de la "California Fish Canneries Association". notifico a las autoridades que la remesa llevaba la insignia de la NRA, pero que no sabia si se habia estampado aqui o en el Japon.

Las casas vendedoras de pescados en conserva alegan que la competencia extranjera esta arruinando a la industria.

UN CURA DEMANDA A OTRO POR COBRO DE CANTIDAD

Un Cura parroco demanda a otro por cobro de una deuda de cierta cantidad. El demandante es el P. Rafael S. Quimpo, Cura parroco de San Quintin, Pangasinan y el demandado es el P. Simplicio Fernandez, cura de San Mateo, Rizal. El P. Quimpo alega en la demanda que el P. Fernandez ha dejado de cumplir con los terminos de un pagare extendido a su favor, no obstante repetidas instancias para que pagase su obligación. Esta incluido en la demanda otro cura, el P. Simeon Gutierrez, secretario del Arzobispado de Manila, porque salio de garante del P. Fernandez. La vista del asunto se ha señalado para el dia 26 del actual.

Murphy y Alas defienden hoy el nombramiento del Dr. J. S. Hilario

El gobernador general y el secretario Alas, del departamento de obras publicas, han defendido ambos esta mañana el nombramiento del Dr. Jose S. Hilario como director del distrito metropolitano de aguas al comentar sobre una critica atribuida al representante Magsalin por Rizal. Los dos sostienen la legalidad de este nombramiento.

El secretario Alas al defender el nombramiento del Dr. Hilario cita las mismas disposiciones de la nueva ley constitutiva del distrito metropolitano. Esta ley, en su articulo tres solo exige que dos contribuyentes uno de Manila y otro de Rizal sean nombrados como miembros de la junta directiva del distrito metropolitano de aguas. El Dr. Hilario, segun se afirma, es uno de los mas grandes contribuyentes del pueblo de San Mateo, Rizal, por sus extensos terrenos en dicho pueblo.

Aparte de esto, el secretario Alas dice ademas que aun cuando se exigiese que el nombrado fuese residente de Rizal, el Dr. Hilario aun cuando tiene una casa en Manila no ha perdido su residencia legal en San Mateo, Rizal, de donde es natural y donde cuenta con muchas propiedades. "Yo mismo", declara el Sr. Alas, "tengo mi casa en Manila, pero no por esto he perdido mi residencia legal en Batangas. El Sr. Magsalin mismo tiene su casa en Manila, si bien es representante por Rizal."

M.E.C.D. 2016

El avion del general Parker vuelca en Legasp

LEVE HERIDA DE UN CAPITAN EN LA NARIZ

Ningún otro mas resulto lesionado.—Parker ira en otros aeroplanos

(Servicio Telegráfico) Exclusivo a La Vanguardia

Legaspi, enero 11.—El aeroplano anfibio Douglass del ejército de los Estados Unidos, piloteado por el capitán W. E. Richards, A. C., en el que iba el general de división Frank Parker en su segundo vuelo de estudio de las islas, volcó y se estrelló al tratar de despegar del campo de aterrizaje de aquí, para ir a Tacloban, a las 11:41 de esta mañana.

Ninguno de la comitiva salió herido, menos el capitán Richards que recibió una ligera herida en la nariz, a causa de unos pedazos de cristal que volaron.

Por órdenes del general Parker, tres aeroplanos de observación piloteados por los tenientes A. V. P. Anderson, A. W. Kissner y W. B. Ganey, llegaron volando aquí a las 4:10 p. m., y serán utilizados por el general y su comitiva para continuar el vuelo de estudio. Se remontarán mañana a las 7:30 de la mañana, rumbo a Tacloban.

El capitán Richards y el sargento Andrews, mecánico, se quedarán aquí con el anfibio, que será embarcado a Manila.

El campo angosto y lodoso, dijo después del accidente el capitán Richards, ha sido la causa de todo, pues la máquina funcionaba perfectamente.

A las 11:40 de la mañana, el piloto hizo correr el enorme anfibio por el campo. Cuando la máquina llegó al extremo del campo, le dió un poco más de impulso antes de despegar. Al dar la vuelta, las ruedas se hundieron en el lodo y el aeroplano, que ya iba a gran velocidad, volcó.

Los pasajeros y el piloto salieron como gateando del aparato, y la primera pregunta del general Parker fué: "¿Se ha herido alguien?" Como se le asegurase que ninguno había sido herido, el general mostrose aliviado. Entonces ordenó el envio del siguiente mensaje a Nichols Field:

"El aeroplano volcó al despegar. Ninguno salió herido. Enviad tres aeroplanos de observación inmediatamente para llevar la comitiva al sur. El sargento Andrews, mecánico, y el capitán Richards, piloto, se quedarán. El aeroplano será embarcado."

Entrevistado por el corresponsal de la TVT, el general Parker mostrose muy contento de que ninguno haya resultado herido en el accidente. En cierto modo, se felicita del suceso que le ha dado mayor ocasión de ver mejor la provincia.

En general, el general está gratamente impresionado de las condiciones reinantes en Albay, dedicando algunos encomios a la administración del gobernador Locsin.

Recalcó que el accidente no debe ser motivo para que el pueblo dude de los progresos de la aviación en las islas, pues cree que todo se debió a las pobres condiciones del campo de aterrizaje de aquí.

El anfibio, en que venían el general Parker, los capitanes Richards y R. L. Maugham, el teniente Haskell, ayudante de campo, y el sargento Andrews, mecánico, llegó al campo de aterrizaje de aquí a las 10:10 de esta mañana, después de haber salido de Camp Nichols a las 7:30, siendo la comitiva recibida por el gobernador Locsin, de Albay, y una delegación de funcionarios.

La comitiva fué escoltada hasta el capitolio provincial, donde fué agasajada. El general y sus acompañantes salieron a recorrer la población y lugares limítrofes en automóvil, volviendo después para ser huéspedes de honor del gobernador Locsin en un banquete que se dió en la Cámara de Comercio Internacional.

Mrs. Massie llega a Reno para su divorcio

(De la "Associated Press")

Reno, Nevada, enero 10.—Mrs. Thalia Massie, figura principal en la famosa causa de agresión de 1932-33 en Hawaii, llegó aquí este día para iniciar la acción de divorcio entablada contra el teniente Thomas Massie, de la armada.

Dice que la demanda, en que se acusará al marido de extrema crueldad mental, será presentada a últimos de febrero, después de cumplir ella con el requisito de residencia, según las leyes de Nevada.

Mrs. Massie había anunciado el plan de divorcio desde el sábado en Washington, antes de partir para Reno, diciendo que iba a solicitar divorcio a petición del mismo teniente Massie, que ahora está prestando servicios a bordo del acorazado "Oklahoma", en San Pedro, California.

Los esposos Massie han estado separados desde hace varios meses. Ella dice que volverá a Washington, una vez obtenido el divorcio, donde buscará un empleo para procurarse sustento.

PULSERAS HALLADAS

Las personas que por olvido se dejaron abordo del barco "Primauguet" algunos objetos, pueden recogerlos en el Army and Navy Club.

Los objetos mencionados son los siguientes:

El 3 de enero, se encontraron un sombrero de paja y una pulsera con monedas de plata. El 9 de enero, otra pulsera.

Formar un pequeño banco fusionando sociedades de ahorro del Gobierno

En la reunion de la Junta contra la usura ayer tarde: Director Hermenegildo Cruz, del Trabajo, miembro; Secretario Quirico Abeto, Justicia, chairman; Capitan Elbridge Chapman, miembro; Sub-secretario Guillermo Gomez, miembro; fiscal Arsenio Paez, auxiliar al presidente; y Jose G. Villanueva, secretario de la Junta.

La consolidacion de todas las asociaciones de ahorro y prestamos que existen en las diferentes oficinas del gobierno insular convirtiendolas en un pequeño banco fue considerada ayer tarde por la junta contra la usura en su reunion celebrada en el despacho del secretario Abeto, chairman de la citada junta. El plan, de acuerdo con el fiscal Arsenio Paez que es auxiliar al chairman, es parte del programa de la junta para combatir la usura en Filipinas.

Los presentes en la reunion de ayer fueron el secretario Abeto; el sub-secretario Guillermo Gomez, del departamento de hacienda; el capitan Eldridge Chapman, del 'staff' del gobernador general; Hermenegildo Cruz, director del trabajo; y el fiscal Arsenio Paez, auxiliar al chairman. El juez James Ross que es tambien miembro de la junta no estuvo presente.

Hablando del plan de iniciar una campaña intensa, el fiscal Paez dijo: "Se ha acordado hacer saber a todos los habitantes de Filipinas que existe la junta contra la usura, a la que todos los victimas de la usura pueden acudir sin temor de tener que pagar derechos por servicios de abogado.

"Tambien deseamos anunciar que tenemos agentes especiales en provincias, funcion que desempeñan los agentes de rentas internas, los agentes del buró del trabajo, la policia municipal y los agronomos. Estos agentes, asi como la junta contra la usura en Manila, estan obligados a poner en vigor las disposiciones de la ley contra la usura. Tambien tenemos un abogado especial que ha de atender los asuntos civiles sobre transacciones usurarias."

La junta contra la usura tiene archivada una lista de periodicos en todo el pais. Este archivo será utilizado en breve cuando la junta expida declaraciones a la prensa relativas a la campaña contra la usura. "Estos periodicos," dijo el Sr. Paez, "podran contribuir mucho cuando iniciemos nuestra campaña este año."

En el curso de la reunion de ayer, se produjeron documentos demostrando de que 21 oficinas y buros del gobierno insular tienen asociaciones de ahorro y prestamos entre sus empleados con un capital agregado de P571,138.85. La asociacion de la constabularia unicamente tiene un capital de cerca de P160,000. Cuando se demostraron estas cifras a los miembros de la junta, todos ellos quedaron sorprendidos incluyendo al Sr. Gomez.

El Sr. Paez dijo que esta suma englobada es capital suficiente para abrir un pequeño banco. El plan de fusionar todas estas asociaciones es considerado practicable. Se espera que la fusion ha de resultar en una mejor ventaja para los miembros de la asociacion. Se adoptó una proposicion para que los miembros de la junta de directores de las varias asociaciones de ahorro y prestamo se reunan el 1.o de febrero proximo.

A esta reunion asistirá el comisionado de bancos, el tesorero insular, y Mr. Joseph E. Mills consejero financiero del gobernador general. Se espera que esta proxima reunion allanará el camino para la fusion de todas las asociaciones a fin de que pueda organizarse una unidad central con el proposito de extender mejores facilidades de credito a los miembros. La junta contra la usura, que tiene obligacion de reunirse una vez la semana, se reunirá de nuevo el 18 de enero.

Otra treta de los usureros

Un nuevo medio usado por los usureros locales, fue revelado este dia por Julian Balmaceda, jefe auxiliar de la division de creditos de la oficina de comercio, y anterior secretario del comite contra la usura, despues que un filipino se presentó ante el para manifestarle que habia pagado mas cantidad de dinero en intereses mensuales, que el capital principal que habia tomado de un prestamista chino de la localidad.

El caso, muy original, como que el ardid no ha sido aun usado por ninguno de los usureros que ya han sido llevados a los tribunales de justicia, fue el siguiente: el individuo pidio prestados P300 de un prestamista chino de la localidad con un interes de diez por ciento mensual. El deudor firmo un recibo acusando haber recibido dicha cantidad, no como deudor, sino como mandatario que tenia que hacer entrega del dinero en la residencia de otro chino de esta ciudad. El recibo no llevaba fecha alguna, y en el caso de no poder el deudor cumplir con su obligacion algun mes, se exponia, a ser acusado en los tribunales de justicia por estafa, "por no haber hecho entrega del dinero con la residencia mencionada en el recibo."

El reclamante alego que el estuvo pagando mensualmente la cantidad de P30, en calidad de intereses, y que por no haber podido pagar algunos meses atras, fue amenazado de ser acusado ante los tribunales de justicia.

El Sr. Balmaceda dijo esta mañana que esto es uno de los casos mas originales presentados ante el hasta la fecha.

Veintiocho linchamientos en Estados Unidos el año pasado

(De la "Associated Press")

Nueva York, enero 9.—El linchamiento de Cord Cheek, negro, de 20 años de edad, cerca de Columbia, Tenn., el 15 de diciembre, ha elevado el total de linchamientos en los Estados Unidos durante el año 1933 a 28, según las estadísticas de la Asociación Nacional para el Mejoramiento de la Gente de Color.

Todos fueron negros, menos dos en Tennessee y dos en California.

Comparese esta cifra con los 10 del año pasado. También resulta la mayor desde 1926, en que 34 fueron linchados. El número más alto fué en 1892, en que hubo 226 linchamientos.

El cadáver de Cheek, a quien el jurado no quiso enjuiciar después de haber sido arrestado por haber tratado de abusar de una niña de 11 años de edad, fué hallado colgado de un arbol.

El sheriff Claude Godwin dice que el linchamiento "se hizo de la manera más quieta. Nadie supo nada." Dijo que había recibido un telefonema anónimo invitándole a ir donde estaba el cadáver. Cuando llegó, el negro estaba ya muerto desde hacia algún tiempo.

Acusado de haber intervenido en el linchamiento el 26 de noviembre de Thomas Thurmond y de Jack Holmes, en San José, California, Anthony Cataldi, de 18 años, compareció ante el juez de paz Chester Moore, siendo puesto en libertad bajo fianza de $10,000.

Murphy autoriza el gasto de los ₱852,500 no gastados el año pasado

El desembolso de fondos montantes a P852,500 del balance no gastado del presupuesto de obras públicas del año pasado, ha sido autorizado por el gobernador general Murphy según comunicación que ha enviado al secretario Alas del departamento de obras públicas y comunicaciones.

El gobernador general especifica en su carta al tesorero insular, a quien se dió la orden de desembolsar los fondos, que tal suma será solo utilizada para el mantenimiento y reparación de mejoras públicas.

El mantenimiento de edificios y monumentos y sus reparaciones, monta a P300,050; para la ayuda insular a provincias, P86,000 y el mantenimiento de faros y servicio telegráfico y radiográfico, P200,000.

Estos fondos serán utilizados como sigue:

(a) Para mantenimiento y reparación de edificios públicos y monumentos, P300,000.00.

(b) Para mantenimiento y reparación de los caminos de Monaca y Naguilian, sub-provincia de Benguet y el camino desde el campamento 1 a Damortis, P40,000.00.

(c) Para ayuda en el mantenimiento de veredas, caminos y puentes en las siguientes provincias especiales:

Agusan, P6,000.00; Bukidnon, P6,000.00; Cotabato, P6,000.00; Davao, P6,000.00; Lanao, P5,000.00; Provincia Montañosa, Subprovincia de Apayao, P6,000.00; Subprovincia de Benguet, P5,000.00; Subprovincia de Bontoc, P5,000.00; Subprovincia de Ifugao, P4,000.00; Subprovincia de Kalinka, P5,000.00; Mantenimiento de la vereda de Kalinga, Abra, provincia de Abra, P5.000.00; Provincia de Nueva Vizcaya, P5,000.00; Provincia de Palawan, P5,000.00; Colonia leprosera de Culión, P5,000.00; Provincia de Sulu, P6,000.00; Provincia de Zamboanga, P6,000.00. Total: P80,000.00

Para la conservación de corrientes, incluyendo sueldos de guardias, P10,000; Para la investigación de solicitudes para el uso de agua para regadío, abastecimiento de agua y sistemas de agua, P12,500; Para el mantenimiento del sistema de regadío de San Miguel, provincia de Tárlac, P4,000.00; Para el mantenimiento y reparación de líneas cablegráficas y telegráficas, P100,000; Para el mantenimiento y reparación de faros, boyas y señales, P100,000.

20,000 milicianos sostienen a Dollfuss

(De la "Associated Press")

Viena, enero 9.—Mas de 20,000 miembros del heimwehr fascista armado, que es la milicia austriaca, estan dispuestos a sostener al canciller Engelbert Dollfuss en una campaña definitiva y radical contra los nazis.

Ellos tomarán esta accion a condicion de que Dollfuss se avenga a establecer un regimen puramente fascista. Si Dollfuss no quiere dar tal seguridad, se insinua que surgiran muchas complicaciones en la situacion.

HAY BASTANTE DINERO PARA REDIMIR BONOS

El consejero del Gobernador revela el estado de las finanzas del gobierno

Hay suficiente dinero para redimir los bonos emitidos para la compra de los terrenos de frailes que caducarán el 1.o de febrero proximo, segun declaró ayer Mr. Joseph E. Mills, consejero financiero del gobernador general.

Estos son bonos de 30 años de plazo ganando un interes de 4 por ciento, y son del tipo de fondos de amortización.

Del dinero que ha vuelto por medio de amortización, P8,488,000 ya han sido pagados dejando un balance de P5,512,000 para ser retirados.

Hay fondos en metalico en las cajas de la tesoreria en Manila montantes a P23,358.80 y P4,894,560.46 depositados en el Chase National Bank en Nueva York o sea un total de P4,917,919.26, dejando un saldo de P594,080.74 que tendrán que ser adelantados. De esta ultima cantidad, P271,198.00 se pagarán en el fondo de amortización ordinario el 1.o de febrero, dejando P322,882.74 que se tomaran de los fondos destinados para contribuciones al fondo de amortización para hacer el pago final.

El fondo de amortización hubiera podido responder por la emisión total de P14,000,000 a no haber sido por el hecho de que el pago de interes por el dinero depositado en los bancos de América se ha reducido en los ultimos dos o tres años.

ENTIERRO DE UN TENIENTE ASESINADO

El Teniente Lope G. Bernarte, de la Constabularia de Bontoc, Provincia Montañosa, que la semana pasada fué muerto de un tiro por un segundo sargento bajo su mando, Braulio Rivera, fué enterrado ayer tarde en Masantol, Pampanga, su pueblo natal, con todos los honores militares, según informes recibidos en la jefatura de la Constabularia.

El Capitán Villalobos, comandante provincial de Bontoc, acompañó al cadáver desde Bontoc hasta Masantol y asistió al entierro.

No Malogre la
Gran Venta de Liquidacion de Enero
del
HAMILTON-BROWN
Zapatos para Hombres—Zapatos para Mujeres—Camiserias
Ahorre! 25% a 68% Ahorre!
Enero 15 a Enero 27

REORGANIZACION DE LA TRAIDA DE AGUAS URGIDA

Anonas inspecciona oficinas y talleres.—Protesta de Magsalin

El Sr. Gregorio Anonas, que después de prestar juramento ayer como gerente del Distrito Metropolitano, tomó inmediata posesión de su cargo, anunció que por hoy dividirá su tiempo entre atender los asuntos de su nueva oficina y en estudiar el caso administrativo contra el director Tomás Confesor de la oficina de comercio.

El Sr. Anonas inspeccionó ayer su nueva oficina y esta mañana inspeccionó los talleres del Distrito en la calle Arroceros.

El secretario Antonio de las Alas sugirió ayer tarde al gerente Anonas que practique una reorganización completa del distrito metropolitano de aguas. El Sr. Alas es de parecer que la actual administración del distrito necesita una reorganización para poner la oficina sobre un nivel de eficiencia igual al de otros ramos del gobierno.

El Distrito Metropolitano ha sido objeto de críticas de parte del público y de las autoridades del gobierno. Los abonados del distrito se han quejado de que fueron obligados a pagar por unos servicios que fueron prestados de modo insatisfactorio y los pagos se han hecho bajo protesta.

Alegando que el Dr. José S. Hilario no es residente de Rizal y por tanto, por ley no puede ser nombrado para representar a los contribuyentes de dicha provincia, el representante Magsalin declaró ayer que pedirá una breve conferencia con el gobernador general para protestar contra este nombramiento. He aquí lo que dice el Sr. Magsalin:

"Si es verdad lo que se ha publicado en los periódicos de esta tarde que el Dr. Jose Hilario ha sido nombrado Director del Distrito Metropolitano de Aguas, creo que ese nombramiento viola el espíritu de la ley que crea dos nuevos miembros de la Junta Directiva del Distrito. La ley dice que uno debe ser residente y contribuyente de Manila y el otro residente y contribuyente de Rizal, con el objeto de representar en la junta directiva a los consumidores de agua en Manila y Rizal respectivamente.

"El Dr. Hilario de hecho no es residente de Rizal, pues todo el mundo sabe que él vive y reside en la calle M. H. del Pilar, Malate, Manila, donde tiene una casa de cemento y en esta ciudad ejerce su profesión. Pero, suponiendo que se tenga en cuenta que el Dr. Hilario es natural de San Mateo, Rizal, tampoco se cumple la ley porque la gran mayoría de los consumidores de agua en Rizal está en el primer distrito, en que todos los municipios casi son consumidores de agua, y que constituyen tres cuartas partes de los consumidores, y no en el segundo distrito en que está comprendido el municipio de San Mateo, en que apenas hay dos o tres municipios donde hay servicio de agua contra los once municipios muy grandes del primer distrito.

"Tenemos personas muy capaces, residentes y contribuyentes en el primer distrito de Rizal, como por ejemplo, los Sres. Castor P. Cruz, de Tagiig, Secretario del People's Bank; el ex-Gob. Eligio Naval, de Navotas, el Dr. Severino Avendaño, de Malabón, y otros, que pueden ser nombrados para dicho cargo.

"Procuraré tener una conferencia con el Gobernador General sobre esta cuestión para exponerle mis puntos de vista".

REORGANIZACION DE UNA COMPAÑIA MINERA, COMPLETADA

La reorganización de la Demonstration Gold Mines, Ltd., ya se ha completado y el plan de operación puesto en práctica, con motivo de la elección de los funcionarios permanentes, en una elección celebrada por la junta directiva el miércoles por la tarde.

A. W. Ralston, de la Manila Machinery and Supply Co., fué elegido presidente unánimemente. S. M. Berger fué elegido vicepresidente y T. M. Jordan, fué elegido secretario-tesorero. La nueva junta directiva está compuesta de A. W. Ralston, W. S. Price, Joaquin Sanchez, S. M. Berger y H. P. Whitmarsh, Sr.

La junta directiva aprobó el informe de la propiedad de la compañía sometida por R. L. Lile, superintendente de la casa y autorizó a este último para hacer los planes del propuesto molino.

LYRIC
NUEVA FUNCION
EN EL ESCENARIO

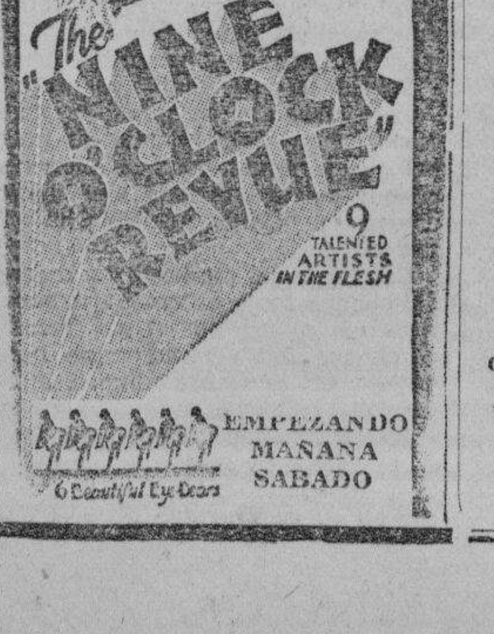

EMPEZANDO
MAÑANA
SABADO

El avion que se estrello

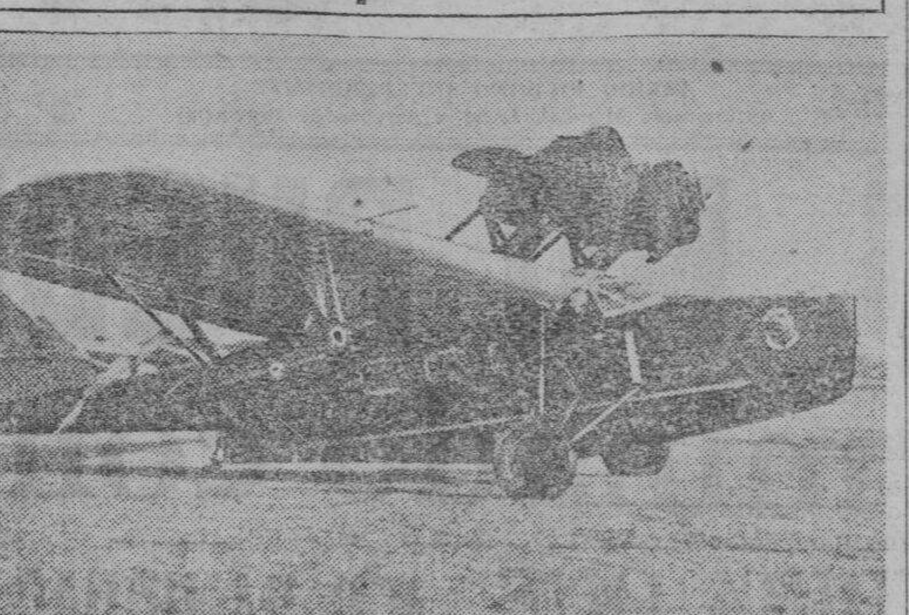

Arriba el avion anfibio "Douglas" del ejercito de los Estados Unidos, en el cual salió el General Parker, y tres oficiales que le acompañaban, y que según los informes de hoy se estrelló en Legazpi, Albay, ayer, mientras trataba de despegar.

Vicente T. Fernandez urgido a luchar contra el senador Arranz

VICENTE T. FERNANDEZ

En una conferencia de prominentes liders pros tanto nacionalistas como pros de Cagayan con el Sr. Vicente T. Fernandez conocido comerciante y propietario, este fué urgido a lanzar su candidatura a senador por el primer distrito. Si Fernandez acepta tendra que luchar contra el senador Melecio Arranz.

La facción pro en Cagayan según los pros esta en condición de luchar porque el problema que afronta ahora el pueblo de alla ya no son las mejoras publicas sino la mejora de las condiciones agricolas y la protección de los productores de tabaco. Dicen que el senador Arranz como ingeniero civil ha cesado de ser util al primer distrito.

Para representante en el primer distrito el abogado Matias Pérez exsupervisor de escuelas es el único candidato "pro" contra cinco "antis". El gobernador Formoso "anti" esta seguro de la reelección. Contra él luchará Baldomero Pobre "pro".

UNA MUERTE SE ACLARA

Un disparo accidental da fin a la vida de una niña de 6 años

El causante de la muerte de una niña de 6 años de edad, Mercedes Parto, en el barrio de Cuta, Batangas, en la tarde de anteayer, ya ha sido cogido por el jefe Rozal, de la Policía de Batangas.

Resulta ser Catalino Macaraig, del mismo barrio, quién al ser arrestado y sometido bajo in[illegible]gación, declaró que aquella estaba limpiando su revólver licencia de calibre .38, cuan[illegible] arma se disparó y la bala [illegible] la frente de la chiquilla que [illegible] jugando en el solar, matánd[illegible] instante.

Al principio [illegible] ta que [illegible] as ante [illegible] c[illegible] de fab[illegible] lo[illegible]

TOMARA PAR[illegible] EN UNA BATAL[illegible] EL EJERCITO

Una "línea Hindenburg ha establecido a veinte llas de Foochow

(De la "Associated Press")

Shanghai, enero 11.—Hay p[illegible]bilidades de que este día s[illegible] una batalla decisiva entre las [illegible]zas avanzantes del gobierno [illegible]nal y el 19.o ejército, que ga[illegible]ma en la guerra contra los [illegible]neses en 1932.

Los despachos que se recib[illegible] Foochow dan cuenta de que [illegible] ejército, sostén militar del [illegible]miento secesionista de Fukien [illegible] establecido una "línea Hinde[illegible] a unas 20 millas de Foochow.

Se cree aquí y en Hongkong [illegible] embargo, que de un mom[illegible] otro comenzará la retirada [illegible] fuerzas de Fukien, hacia [illegible] Nanking informa que los n[illegible] listas están avanzando más [illegible] hacia Foochow, capital d[illegible] bierno separatista.

El general Tsai Ting-kai tiene el mando del 19.o ejérc[illegible] cen que está preparándose a [illegible]der la ciudad con unos 10,000 [illegible]bres, haciendo frente a una mucho mayor, equipada de a[illegible]nos y armamentos modern[illegible] mando del generalísimo d[illegible] bierno nacional, Chiang K[illegible]

Se ha llegado a confirm[illegible] día que las tropas de Fukien [illegible]donaron ayer Amoy y que [illegible]to fué tomado por la arm[illegible] Nanking.

Esto parece haber abierto [illegible]mino para la ocupación de [illegible]chow, que está a 50 millas [illegible] de Amoy, y a donde se pien[illegible] [illegible]ladar la capital del gobiern[illegible] [illegible]sionista, antes de la caída d[illegible] [illegible]chow.

Los observadores extranje[illegible] esta ciudad creen que la s[illegible] no ha llegado todavía a un[illegible] Sábese que se están entabla[illegible] [illegible]gociaciones para entregar F[illegible] con el fin de evitar mayores [illegible] materiales.

vea como HILLS BROS
suena la campa

HILLS BROS. nunca deja de tostar, moler y empacar su incomparable cafe. De ahi que el Cafe Hills Bros. tenga un sabor que ningun otro cafe lo tiene, y, lo mas importante aun, un sabor que nunca varía. Millones de personas, desde Chicago hasta el Pacifico, gozan de la incomparable bondad del Cafe Hills Bros. Por qué no se une Vd. a ellas? Pida Cafe Hills Bros. por su nombre. Fijese en la marca registrada de un arabe.

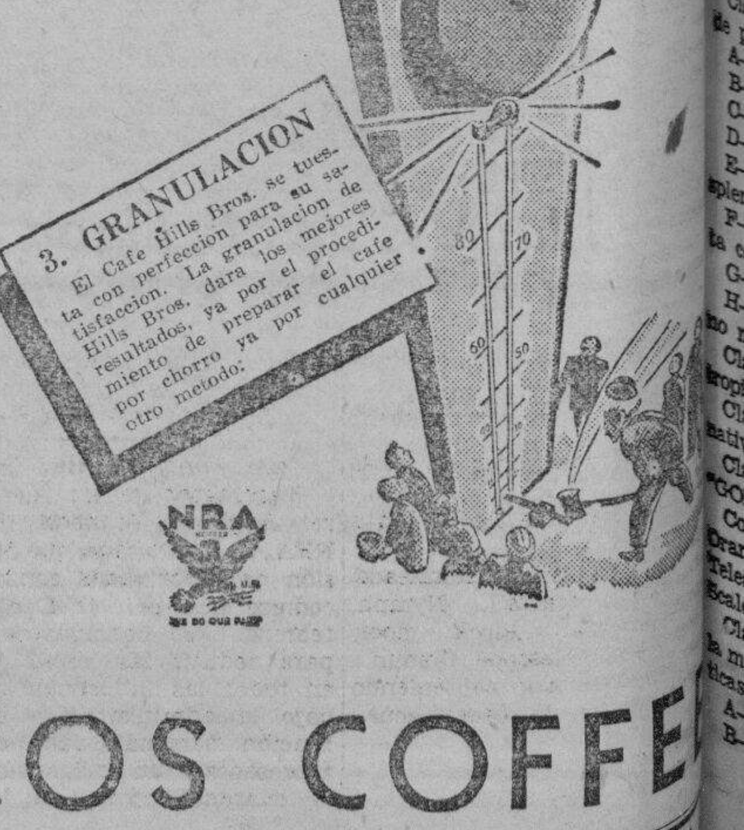

Copyright 1933 Hills Bros.

HILLS BROS COFFE

M.E.C.D. 2016

El senado de E. U. prohibe tratos financieros con paises morosos

Un bill en tal sentido se aprueba pero se cree que fracasara en la camara

El senado renuncia a emplear el arancel como arma y reconsidera el impuesto de sisa sobre licores

(De la "Associated Press")

Washington, enero 11.—El senado ha lanzado este día un nuevo ataque a Francia y a las otras naciones que no han pagado sus deudas de guerra a los Estados Unidos, pero ha revocado su acuerdo de ayer con vistas a emplear como arma el arancel.

Sin ningún voto de oposición, el Senado aprobó el bill del senador Hiram Johnson, republicano independiente, de California, prohibiendo las transacciones financieras, lo mismo públicas que privadas, con cualquier gobierno extranjero que no haya cumplido sus obligaciones con los Estados Unidos.

La medida fué enviada a la cámara, donde se ha insinuado que tal vez sea encarpetada por pedido de la administración.

Previamente, en vista de la oposición del Presidente Roosevelt, el senado había revocado su propia actitud eliminando del bill de impuestos sobre licores de la cámara la enmienda de ayer que cobraba un impuesto enorme de sisa sobre los licores que procedieran de naciones morosas.

Reconsiderando la aprobación del bill y la enmienda patrocinada por el senador Bennet Champ Clark, de Missouri, contra los países morosos, el senado acordó eliminar la proposición Clark, que fué aprobada ayer por 40 contra 39 votos.

Los liders demócratas se habían opuesto a la enmienda alegando que podría tener trabas a las negociaciones arancelarias del Presidente, pero fueron derrotados ayer al dividirse las líneas de partido. Al capitolio llegaron este día noticias de que Roosevelt estaba opuesto, y esto dió lugar a la revocación, que fué por 44 contra 30 votos.

Mientras tanto, el representante James P. Buchanan, demócrata, de Texas, sometió ante el congreso una apelación del Presidente pidiendo apoyo a sus proposiciones de economía y de reducción de salarios.

En una votación anterior de prueba, este apoyo prácticamente lo prometieron los representantes al decidir por 261 contra 112 votos sostener la posición del speaker Henry T. Rainey, al insistir en considerar sin dilación la legislación propuesta.

El comité de presupuestos pidió a la cámara un presupuesto de $566,-000,000 para capitalizar 16 agencias federales independientes para el próximo año económico.

La legislación contra Francia, aprobada

Washington, enero 10.—El senado, por una votación de 40 por 39, ha aprobado un proyecto de ley creando un impuesto de sisa sobre los licores procedentes de las naciones extranjeras que son morosas en el pago de sus deudas de guerra a los Estados Unidos.

Los senadores democratas y republicanos se han dividido en la proposición, que es una enmienda al bill actual sobre tributación general de licores, que parece destinado contra Francia, la principal nación deudora morosa.

Los caudillos de la administración no creen que la votación es una decisión clara y final en la cuestión de las deudas. Sostienen que simpatizan con la proposición del senador Bennett Clark, de Missouri, de que el impuesto de sisa adicional no tenga lugar en la medida sobre tributación de licores, sino que debe ser considerado separadamente.

La camara no ha actuado sobre la enmienda y en la semana, en medio de unos ataques abiertos a Francia, tumbaron una proposición analoga.

Con la enmienda se fija un impuesto de $3 por galon sobre los vinos y $5 por galon sobre los licores, mas de la tarifa ordinaria sobre las importaciones de las naciones que no han pagado totalmente o solo han pagado en parte sus obligaciones.

En el entretanto, la nueva comisión federal controlador de licores, ha anunciado que los importadores de whisky de tipo americano, podrian importar cualesquiera cantidades durante los siguientes 90 dias.

La camara aprobó la semana pasada un bill sobre impuesto de licores destinado a producir $470,-000,000 en ingresos durante el primer año de la derogación prohibicionista.

Regulación de sistemas de comunicación

Washington, enero 10.—El senador C. C. Dill, de Washington, presidente del comite de comercio interestatal del Senado, ha anunciado este dia que un comite especial nombrado por el Secretario de Comercio Daniel C. Roper, ha aprobado los planes para la creación de una comisión federal de comunicaciones que regularan todos los servicios de radio, telefonos y telegrafos.

Interrogado si esto venia a pronunciar una consolidación de todos los sistemas de comunicaciones americanas, Dill respondio diciendo que la consideración de este asunto debera venir mas tarde, pero que "la administración está deseosa de que se haga algo en este sentido".

La entidad propuesta, que se conocera con el nombre de Comisión Federal de Comunicaciones, tendra tres divisiones, una para la radiodifusión, otra para el servicio telefonico, y otra para el servicio de telegrafos. En las dos ultimas divisiones estaran incluidos el radiotelefono y el radio-telegrafo.

Una audiencia sobre el dolar

Washington, enero 10.—El comité de acuñación de la camara ha acordado este dia celebrar pronto audiencias sobre un programa general para estabilizar el dolar, durante las cuales se estudiaran varias proposiciones para la remonetización de la plata.

Entre estas proposiciones figura una del senador Burton K. Wheeler, que dispone la libre e ilimitada acuñación de la plata y del oro en una proporción de 16 a 1.

RELATO DE UN PERCANCE DRAMATICO

Una condesa cuenta como cayo un avion de la línea Shanghai-Canton

Un relato del dramatico accidente en la inauguración de la línea aerea Shanghai-Canton en el mes de noviembre pasado fue hecho ayer por la condesa de Carlisle de Inglaterra, al desembarcar del barco que le trajo de China. La condesa fue la unica pasajera en el accidente en que, si bien ninguno de los ocho pasajeros murió, todos sufrieron contusiones, poco mas o menos graves.

"Yo sufri una dislocación de los tobillos"—dijo la condesa—"y fue realmente un milagro que nadie hubiese muerto pues el avion quedó destrozado completamente. Nos dijeron despues que dió tres vueltas antes de que llegara a tierra.

"No obstante el accidente sigo siendo una admiradora de la aviación. Tengo fe en su futuro".

La condesa de Carlisle esposa del conde de Carlisle, miembro de la camara de los lores de Londres regresará a China mañana a bordo del "President Wilson". Su tio Sir Miles Limpson alto comisionado en Egipto, le ha invitado para que pase una temporada de vacaciones alla.

La condesa Carlisle tambien proyecta pasar por la India.

OTRA REUNION DE COMITES DEMOCRATAS

Se tratara de la elección del presidente del comité provincial "anti"

"Los demócratas "antis" formaban la mayoría en el comité provincial presidido por el concejal Manuel de la Fuente, cuando se decidió por dicho Sr. De la Fuente nuestra expulsión", dice el Sr. Benjamin Magsalin, secretario de la Junta Municipal, y miembro de dicho comité.

"Eramos 19 los demócratas que no comulgamos con las ideas del Sr. De la Fuente—añade el Sr. Magsalin—y los que nos expulsaron o los que firmaron nuestra expulsión son solamente 15, incluyendo al Sr. De la Fuente. Como puede una minoría expulsar legalmente a la mayoría de un comité?"

El Sr. Magsalin ha informado que esta noche se reunen en el A. B. K. Building los presidentes de comités demócatas de Manila y se verá en esta reunión si el concejal De la Fuente tiene mayoía que le sostenga. En la reunión se tratará de la elección del presidente del comité provincial demócrata según los informes.

De los demócratas "antis" hay quienes creen que ni el Sr. De la Fuente ni el Sr. Segundo Agustin deben ser seleccionados para la presidencia del comité provincial, para evitar lucha de facciones, en lugar de estos se debe escoger a otro que no será candidato en las próximas elecciones. En este respecto hay quienes señalan al Sr. Felipe Tempongco como un buen candidato para la presidencia del comité provincial.

El concejal Manuel de la Fuente cuestiona la legalidad de la reunión de esta noche, diciendo que ha sido iniciada por pseudodemócratas que desde el momento en que pactaron alianza con el presidente Manuel L. Quezon y el partido en el poder, dejaron ipso facto de ser demócratas.

El Sr. Gerónimo Santiago, hablando sobre la declaración dada a la prensa ayer por el Sr. Gregorio Perfecto, presidente del Partido Demócrata, en relación con el hecho de que en ocasiones él y otros líderes son invitados a reuniones de la mayoría nacionalista, dice: "Y que decimos del Representante Emiliano Tría Tirona que, siendo demócrata, se le ve muchas veces con Osmeña y Roxas? Ha dejado por eso de ser un demócrata? Lo que pasa es que el Sr. Perfecto, en su delirio antes de su muerte en la política, está diciendo cosas insostenibles. El exsenador Sumulong no fué a la reunión convocada una tarde por el speaker Paredes porque está preparando su discurso en la Manila Law University, y yo no he salido de mi botica cuando se celebró dicha reunión."

Sobre la reclamación que el Sr. Perfecto presentó ante el secretario Vargas contra el buró de comercio por no haber actuado hasta la fecha sobre el registro del Partido Demócrata bajo la presidencia del Sr. Perfecto, impugnado por él y otros lideres, el Sr. Santiago declaró que es una cuestión en la que hay que hilar delgado y no se debe ir con precipitaciones, porque afecta a grupos políticos. El Sr. Santiago considera injusta la reclamación contra dicho buró.

Dos comités provinciales demócratas, el presidido por el Sr. Manuel de la Fuente, y el comité provincial que decidió expulsar a los demócratas "pros" y que esta noche seleccionará a su presidente, tendrán lista de inspectores de elección sometida a la junta municipal, según ha revelado al mediodía de hoy el secretario Benjamin Magsalin, de la junta municipal.

"He enviado a todos los grupos políticos existentes notificaciones para la presentación de listas de inspectores de elección, y la junta es la que decidirá a quienes de estos grupos políticos debe reconocer para los efectos de la ley en cuanto a inspectores de elección", dice el Sr. Magsalin. Los dos grupos ya mencionados, según el Sr. Magsalin, ya tienen su lista de inspectores de elección.

Lanzamiento de veinte y tres moros y cristianos en Davao, inminente

Han estado construyendo sus viviendas en reservas del gobierno insular

Unos 23 moros y cristianos del barrio de Piapi, Davao están en peligro de ser expulsados de sus viviendas por el gobierno, según comunicación recibida recientemente por la oficina de Tribus no-Cristianas. El gobernador Juan Sarenas ha telegrafiado al director Guingona suplicando su ayuda en este asunto.

Hace algunos años varias hectáreas de terreno en Piapi fueron convertidas en reservas de la provincia y el gobernador general George Butte las convirtió más tarde en reservas del gobierno insular. Los habitantes en las reservas fueron permitidos a vivir en ellas bajo un permiso revocable por el gobierno y bajo prohibición de la construcción de casas de materiales fuertes, desde el febrero del año pasado. No obstante esta advertencia, los colonos siguieron levantando casas en el terreno.

La oficina de terrenos en Davao ha investigado el asunto y ha pedido al procurador general que ordene al fiscal de Davao que presente la debida acción de desahucio en el barrio de Paipa contra los habitantes en las reservas.

El director Guingona ha telegrafiado al gobernador Sarenas diciendo que su oficina no participará en las transacciones para arreglar el asunto de los 23 moros y cristianos, que están en peligro de perder sus viviendas.

Una hija de Hayden vuela a Baguio; pasajeros del "Stinson"

Una hija del vice-gobernador general Hayden, Miss Mary Hayden, se embarcó en el avión de la Patco esta mañana en dirección a Baguio, en donde piensa reunirse con sus dos hermanas que ya están allá pasando algunos días de vacación. También salió esta mañana para la misma ciudad veraniega Mrs. D. W. Hand esposa del general Hand del ejército destinado en Baguio.

Otros que salieron en el Bellanca esta mañana fueron: Mrs. W. Branwell y Mr. R. C. Staight.

Por otra parte se ha anunciado que la Inaec cuyos aeroplanos hacen viajes regulares entre Manila, Iloilo, Cebú y Zamboanga, ha contratado los servicios de dos mecánicos del ejército, Mr. K. A. Eddy y L. Peck, que están destinados en Iloilo para la inspección continua y concienzuda de los motores de sus aeroplanos. Esto afianza más el prestigio de la Inaec que hasta ahora ha dejado satisfecho al público con sus servicios.

En uno de los aviones de esta compañía llegaron ayer de Iloilo a Manila los siguientes pasajeros: A. Alexander, P. Hasie, de Zamboanga; C. Parsons, Harry Schoemaker, C. E. Vansikle, R. M. Johnston, Rosa Mañosa, Anita de la Cruz de Cebú, y Cirila Rivera, de Cagayán, Misamis. También llegaron tres sacos de correspondencias.

A bordo del mismo avión salen esta tarde, a la 1, el abogado Sr. Vicente Arenas, el Representante Enrique Magalona, el Representante Ramón Torres, el Representante Emilio Yulo, Felix Yulo, Gregorio Montinola, y E. S. Turner, todos para Iloilo.

Dieciocho solicitudes para siete plazas de medico residente

Hasta el mediodia de hoy habia dieciocho solicitudes registradas para las siete vacantes de medicos internos que hay en el hospital general y a juzgar por el interes demostrado por los candidatos este numero ascendera a considerablemente mas antes del dia de los examenes el 19 de febrero.

Las siete vacancias para internos en el hospital son para los siguientes: dos en medicina, dos en obstetricia, uno en cirugia, uno en pediatria y uno en el departamento de ojos, oidos, nariz y garganta.

De los 18 solicitantes hasta ahora, doce son de graduados de la universidad de Filipinas, cinco de Santo Tomas y un graduado de una universidad americana. De estos cinco han solicitado para el departamento de medicina; cuatro para cirugia; cuatro para obstetricia; una para pediatria y dos no han especificado el departamento.

Las solicitudes para estos examenes por oposicion deben registrarse en o antes del 10 de febrero de 1934. Los formularios para las solicitudes pueden adquirirse del secretario del colegio de medicina de la universidad de Filipinas.

EL MISTERIO DE UNA AGRESION SE ACLARA

El misterio que encerraba la agresión a tiros contra Angel Samonte, de 46 años en Rosario, Cavite, en la noche del 9 de los corrientes, por la cual se halla hasta ahora en grave estado en el Hospital General, ya ha sido solucionado por las autoridades de dicha provincia y por la policia de Rosario, con el arresto de Leonardo Caino, natural de Salinas, Cavite, primo de la esposa de Angel Samonte, de la que este se separó hace algun tiempo.

Leonardo Caino, al ser sometido a investigación por las autoridades policiacas de Rosario y por la Constabularia, confesó su crimen, alegando que acometio a Samonte por las amenazas que este lanzara contra todos los miembros de su familia.

Segun Caino, la esposa de Samonte se separo de este hace dias por los maltratos que recibia constantemente de su marido y se refugió en la casa de su padre en Salinas. Samonte estuvo persuadiendo a su mujer para que volviera a vivir con él, pero la mujer se negó. En una de estas visitas, Samonte lanzó la amenaza de que mataria a su mujer a la primera oportunidad y a todos los miembros de su familia.

Caino, segun él, consiguió un revolver sin licencia y en la noche del 9 de Enero, habiendole encontrado a Samonte yendo solo por el camino provincial en Rosario, le disparo algunos tiros hiriendole en la espalda y en la sien. Añadio que arrojo el revolver a una plantación pero cuando las autoridades fueron a buscarlo, no lo encontraron.

Una ferroviaria regentada por Mills en Detroit, premiada

La medalla de oro Brady, simbolica del mejor record de seguridad para el año entre los ferrocarriles de propiedad municipal en los Estados Unidos, ha sido otorgada a la Detroit Street Railways, de acuerdo con un cable recibido en Malacañang ayer.

El gobernador Frank Murphy era el alcalde y Joseph E. Mills, consejero financiero, era el gerente de esta empresa en Detroit cuando dicho departamento obtuvo los honores.

El gobernador Murphy envió un cable a Detroit felicitando a todos los empleados y obreros por este honor.

LOS DEMOCRATAS ILOCANOS ESTAN CON LOS "ANTIS"

Adhiriendose a las disposiciones del directorio provisional democrata encabezado por el ex senador Juan Sumulong, y condenando al directorio encabezado por el exrepresentante Gregorio Perfecto, los comites provincial y locales de Ilocos Sur, enviaron esta mañana una comunicación telegrafica al exsenador Juan Sumulong dando cuenta de las resoluciones aprobadas por los mismos apoyando los planes del directorio provisional 'anti' para la celebración proxima de una asamblea nacional democrata.

La comunicacion firmada por Alberto Reyes, urge al actual directorio provisional democrata, de Sumulong que haga todo lo posible para obstruir el exito de las gestiones de Perfecto.

VARIOS ESTUDIANTES CONDENADOS A MULTA POR JUGAR AL MONTE

Ninguno de los estudiantes de Derecho convictos en el juzgado municipal de Manila por jugar al monte pertenece al Colegio de Leyes, Universidad de Filipinas, segun el Decano Jorge Bocobo.

El Juez Proceso Sebastian condeno a multa de cinco pesos cada uno a varios jovenes estudiantes de Derecho.

Los condenados, que han decidido apelar de la sentencia son los siguientes:

Wilfredo Rivera y Baccay, Hilario Lapura y Salibay, Anacleto Baudala y Agat, Pedro Tajon y Ablug y Amando Tayone y Taladua.

200 NAZIS QUEDAN DETENIDOS EN AUSTRIA

(De la "Associated Press")

Viena, enero 11.—Mas de 200 simpatizadores del regimen aleman nazi han sido encarcelados este dia y estan esperando el momento de ser juzgados por una corte marcial, como resultado de las manifestaciones tumultuosas ocurridas anoche, en las que dos nazis fueron muertos.

ZAPATOS PARA HOMBRES
Todos los Tamaños Todos los Estilos
Negros, Oscuros, Oscuros y Blancos.
Negro y Blanco
HAMILTON-BROWN
Gran Venta de Liquidacion de Enero
Enero 15 a Enero 27

HUELGA EN UNA CENTRAL DE PAMPANGA

Miembros de sociedades secretas querian palay en Bulacan

Ciento veinte de los 140 obreros de la Mabalacat Sugar Central, Pampanga, de la propiedad de los Cu Unjieng, se declararon en huelga ayer. Formulan cuatro demandas: 1.a La separación del químico Sr. José Tiglao; 2.a Que sean pagados a tiempo; 3.a Que no sean despedidos sin causa justificada; y 4.a Que se vuelvan a admitir al trabajo a todos aquellos que fueron expulsados el año pasado.

Inmediatamente después de recibirse el informe de esta huelga en San Fernando, el Comandante Paciano Tangco, jefe provincial de la Constabularia en Pampanga, se apersonó en Mabalacat y consiguió que la empresa considerara las dos primeras proposiciones, pero hasta ahora la empresa se niega a considerar las otras dos, alegando que no tienen ninguna base.

Se esperaba que la huelga se podría solucionar esta mañana, pero por si no queda arreglado el conflicto, los de la central han tomado la precaución de emplear a otros obreros.

La Constabularia tiene dominada la situación. Se han enviado al pueblo soldados mandados por el teniente Sales, para mantener el orden en los alrededores de la central.

La Constabularia de Bulacán ha tenido que destinar guardias en los campos de palay para evitar la repetición de casos de incendiarismo que se han registrado en diferentes campos palayeros, instigados, según se cree, por jefes de sociedades secretas.

Diferentes casos de incendiarismo especialmente en los campos del barrio de Partida, San Miguel, donde existen muchos descontentos se han registrado en estos últimos días. El palay ya segado y amontonado en los campos para ser trillado ha sido quemado intencionalmente. Hasta ahora no han sido cogidos los autores.

El Teniente Lauro Dizon, comandante provincial interino de Bulacán, en ausencia del Capitán Severo Cruz, está activando su campaña contra estos malhechores y ha apostado soldados en los campos de palay en varios barrios de San Miguel.

CONCURSO DE LA BOTICA BOIE EN EL PROXIMO CARNAVAL

Bajo los auspicios de la Botica Boie, se celebrara un concurso en la próxima temporada del Carnaval a fin de popularizar los productos farmaceuticos del pais.

En el pabellon de la Botica Boie en el carnaval, se distribuiran gratuitamente los folletos en relacion con este concurso. Varias preguntas se tendran que contestar con respecto a las medicinas, sus nombres y sus usos.

El fin del concurso es demostrar al pueblo de Filipinas cuantos productos filipinos de confianza se fabrican en el pais. A fin de facilitar a los concursantes mas informaciones, se distribuiran catalogos gratuitamente. Funcionarios de la Botica Boie estaran todas las noches en el pabellon del carnaval, para servir al publico.

El concurso esta abierto a todo el publico. No se exigira nada de compras, marca de fabricas, u otras cosas analogas para participar en el concurso.

Varios premios se distribuiran, entre ellos P100 como primer premio; P50 como segundo y 25 como tercero. Ademas habra diez premios de P5, y 20 premios de a P2.

Todas las noches se distribuiran en el pabellon algunas muestras de medicinas, como la Emulsion Boie, Mentholatum, Pastillas Boie, y Watsonal Tagurol, como tambien juguetes para niños.

MANAHAN PIDE DIEZ DIAS MAS DE PLAZO

Jacinto G. Manahan, uno de los lideres rojos que aun esta en libertad, ha vuelto a pedir del juez Albert esta mañana otro plazo de 10 dias para poder arreglar sus asuntos antes de entrar en la carcel. Debio de haber ingresado el 21 de diciembre pero logro una posposicion para el 15 del actual. Esta mañana por conducto del bufete Camus y Delgado volvió a pedir otra prorroga de diez dias.

YA ES FILIPINO

Alfonso Grimalt y Reyes, joven comerciante de esta plaza, ha sido declarado ciudadano filipino por el juez Concepcion en decision promulgada esta mañana. El Sr. Grimalt nacio en Manila el 12 de agosto de 1912 de padre español y madre filipina.

BOTIN RECUPERADO

Quienquiera que fuese el dueño o la dueña de dos pares de zapatos robados de un automovil parado en la calle Sto. Cristo el 9 de enero de este año, ademas de otros objetos que tambien se hallaban en dicho automovil, puede presentarse en la Pólicia Secreta para identificar sus propiedades y al mismo tiempo para que sirva de testigo contra el chino Chua Hi Kim, que fue arrestado por el detective Buenaventura mientras llevaba consigo dichos objetos robados.

M. SOTELO
AGENTE COMERCIAL
Comisiones y Consignaciones
P. O. Box 137 Iloilo

Jones sostiene a Artiaga en un conflicto con el auditor de la ciudad

Derechos para obtener permiso de construcción no son impuestos ni licencia, declara

Declarando que los derechos para obtener un permiso de construcción no son ni impuesto ni licencia sino pago por los servicios prestados por el ingeniero de la ciudad al examinar los planos y especificaciones, el auditor insular J. Welden Jones, acaba de resolver un conflicto entre el auditor de la ciudad y el ingeniero de la Ciudad dando la razon al ingeniero.

El conflicto es por el cobro de los derechos por el permiso de construcción para el edificio anexo de la Escuela Elemental de Rizal que el auditor de la ciudad se empeñaba en cobrar de Jose Syquia un contratista privado. La suma envuelta es de P479.70. El ingeniero se oponia al cobro de los derechos.

Esta opinión del auditor insular es de mucho significado en el caso de los contratos de construcción en que participa la ciudad y afecta la legislación de la ciudad tendente a aumentar la tarifa de derechos de construcción. El fiscal de la Ciudad no pudo emitir un dictamente definitivo y como resultado el auditor de la ciudad ha estado insistiendo que el tesorero cobrara los derechos.

El ingeniero Artiaga el 3 de octubre de 1933 pidio al auditor insular una revisión de la ciudad del auditor de la ciudad.

Howland encomia la labor de los Rotarios en el Oriente

La valiosa labor realizada por los clubs de rotarios en el Oriente fué el tema del discurso de Douglas Howland, secretario del Rotary Internacional en el Asia, durante el banquete semanal de los rotarios de Manila, al mediodía de ayer.

El orador alabó el trabajo de los rotarios en Filipinas atribuyéndoles los mayores esfuerzos para fomentar las relaciones cordiales entre los elementos de la sociedad. Dijo que en sus viajes en Filipinas ha observado que Baguio y Zamboanga ofrecen buen terreno para la organización de clubs de rotarios.

Expresó su satisfacción de que la reunión internacional de los clubs de rotarios del mundo en 1935 se celebrará en Manila y dijo que recomendaría a la oficina central en Chicago la creación de una oficina permanente de la entidad en Manila o en Shanghai.

John Morris, gerente de la "United Press" en el Oriente habló también ante los rotarios. El presidente Arsenio N. Luz anunció que el gobernador general será el huésped de honor y orador principal en el banquete de los rotarios el jueves de la semana que viene.

Los mejores trabajos de fotografia del pais se expondran en el Carnaval

Una de las novedades del próximo Carnaval será el Primer Salón Nacional Fotográfico que se está organizando y que estará expuesto durante la quincena carnavalesca, en la sección Comercial e Industrial.

En este salón se expondrán al público los mejores trabajos artísticos de los más destacados fotógrafos del país, tanto de amateurs como profesionales. Muchos fotógrafos de Filipinas ya han notificado al Carnaval de que tomarán parte en esta exposición.

Deseosos de hacer del Salón un éxito, las autoridades del Carnaval han destinado tres espaciosos pabellones en la sección comercial e industrial para la exhibición. Diez medallas de plata y bronce y un número suficiente de diplomas se van a adjudicar como premios a los mejores exhibitos.

Para aquellos de nuestros lectores que estén interesados en tomar parte en el Salón, he aquí algunos datos pertinentes: Solo se aceptarán los trabajos no menores de 11 x 14 pulgadas ni mayores de 16 x 20 pulgadas. Todos los trabajos deberán estar montados en cartulina. Cualquier procedimiento fotográfico será aceptado, con excepción de fotografías en colores. Todo concursante podrá presentar hasta cuatro ejemplares, no más. El Salón se dividirá en dos grupos: paisajes y retratos. Se cobrará un derecho de inscripción de dos pesos por cada participante. Para mas detalles, diríjanse al Secretario del Primer Salón Nacional Fotográfico, Sr. Ramón Catalá, Asociación del Carnaval, Manila.

Jovenes de Cavite apoyaran a Quezon, Tirona y Espiritu

(Servicio Informativo)
Exclusivo a La Vanguardia

Cavite, Cavite Enero 11.—La juventud de Cavite, va a organizar un partido al igual que el formado por la juventud de otras partes del pais con el proposito de tomar parte activa en los asuntos que afectan no solametne a sus respectivas provincias sino tambien en asuntos de caracter nacional.

Bajo el liderato de los abogados Rizal G. Adorable, Marcos Valen, Jr., Eladio Enriquez y Baldomero S. Luque este ultimo candidato al cargo de Presidente Municipal, se ha de llevar a cabo el 21 del presente mes de Enero una reunion que tendra lugar en el Dreamland Cabaret de Cavite para llevar a cabo la formacion de un partido compuesto de elemento joven de la provincia de Cavite. Los organizadores de este movimiento se han convenido en principio sostener la candidatura de los Sres. Manuel L. Quezon, para Senador; Emiliano T. Tirona para representante y Pedro F. Espiritu para Gobernador. No obstante en la Convencion que se llevara a cabo el proximo Marzo despues de los examenes generales del curso escolar se ha de saber definitivamente quienes han de ser los candidatos a quienes el partido del elemento joven ha de sostener para luchar en las proximas elecciones.

Los organizadores de etse movimiento hacen constar que no son unos ciegos sostenedores y no se adhieren ni a los "pros" ni a los "antis" sino que trabajaran independientemente con entera independencia de criterio en cualquiera cuestion que tenga relacion con los asuntos locales y nacional que los candidatos han de tratar ante el electorado en las venideras elecciones.

POR ATENTAR CONTRA UN AGENTE DEL ORDEN

Feliciano Jose alias Jose Cania, uno de los espectadores en la procesion del Nazareno de Quiapo el 9 del actual y que agredio al policia Harry McKenzie que arreglaba el trafico en una de sus calles, fue esta mañana querellado por el fiscal Tañada por atentado contra un agente de la autoridad.

Dr. GAVIERES
Atencion especialisima a la
ALIMENTACION Y ENFERMEDADES DE LOS NIÑOS
Consultorio: 2026 Ave. Rizal
Telefono: 6-74-13

Interesantes detalles de la exposicion de peces de lujo

Desde la introduccion en el año de 1930 de los llamados peces de lujo, o mejor dicho de adorno, esta hermosa aficion ha crecido en tal forma que al presente hay cientos de entusiastas coleccionistas en todo Filipinas.

Ademas del placer que el coleccionista experimenta en el cuidado y la contemplacion de sus peces, es un hecho innegable que una pecera es un adorno que denota refinamiento y gusto artistico en una sala o un recibidor.

La Asociacion del Carnaval ofrece premios y diplomas para las siguientes clasificaciones:

Clase I—Para el mejor acuario en general presentado por una escuela.

Clase II—Al mejor acuario en general presentado por un coleccionista o aficionado.

Clase III—Al mejor acuario en general presentado por un negociante en este ramo, firma u oficina.

Clase IV—La mejor presentacion de pescados nativos.

Clase V—La mejor presentacion de pescados importados

A—Rainbow fishes
B—Mexican sword tails
C—Paradise fishes
D—Mosquito fishes
E—Siamese fighting fish (Betta splendens)
F—Cambodian fighting fish (Betta cambodia)
G—Moon fishes
H—Glass fishes, y otras especies no mencionadas.

Clase VI—Al mejor par de peces tropicales

Clase VII—Al mejor par de peces nativos.

Clase VIII—Peces de los llamados "GOLD":

Comets, Shubunkins, Lionheads, Oranda, Fantail, Veiltail, Nymph, Telescope, Celestial, Block moor, Scaleless, Calico Telescope, Comun.

Clase IX—Al acuario conteniendo la mejor exhibicion de plantas acuaticas.

A—Importadas
B—Nativas
C—Mixtas

Acuarios: Al mejor acuario importado, al mas artistico, al mas practico.

Acuarios: Hechos en el pais, una gran division de clases que anunciaremos en tiempo oportuno.

Se hace presente a los expositores los siguientes reglamentos:

No sera permitida la participacion o competencia a los premios de ningun empleado de la Oficina de Caza y Pesca.

Los ejemplares y peceras para la exhibicion, deben ser entregados al comite de la exposicion, con sus hojas declaratorias no despues de las cinco de la tarde el dia 25 de Enero presente.

Aquellos aficionados que desearen detalles sobre las condiciones no manifestadas aqui se serviran entrevistarse con el Sr. Ignacio Garcia Roxas en su residencia, Sto. Sepulcro 213 Paco, durante las horas de dos a cinco de la tarde o por las mañanas en las oficinas del Carnaval.

Los formularios para la inscripcion de los ejemplares estan a la disposicion de los aficionados en dichos lugares arriba descritos.

No se cobrara ningun derecho de inscripcion a los aficionados, pero si a los negociantes en el ramo de peces o peceras de lujo.

PLAN DE REDUCIR HORAS DE TRABAJO

(De la "Associated Press")

Washington, enero 10.—El general Hugh S. Johnson, jefe de la NRA, ha anunciado que en una sesión de autoridades en materia de codigos que se celebrara el 15 de febrero, se considerara un plan para reducir las horas de trabajo en todas las industrias codificadas, bajo la administración de rehabilitación nacional, que actualmente representan un promedio semanal de cuarenta horas.

HOY PUEDE USTED TENER DIENTES MÁS BLANCOS Y SEDUCTIVOS

Método Científico que Limpia los Dientes Opacos y Manchados ...los Lustra y Emblanquece... Haga la Prueba

A LOS POCOS días se sorprenderá usted de notar la eficacia con que Kolynos limpia y emblanquece los dientes. *Kolynos efectúa una doble limpieza, imposible de obtener con las pastas ordinarias.* 1: Su abundante espuma penetra por toda la dentadura, destruyendo millones de gérmenes. 2: Elimina las manchas y la película. Sin darse usted cuenta, sus dientes adquieren el lustre y lindo matiz blanco peculiar del esmalte natural. Empiece a usar Kolynos hoy mismo—1 centímetro de la crema en el cepillo seco, dos veces diarias—y *se sorprenderá de los resultados.* Dientes más limpios y más blancos. Encías sanas. Compre un tubo de Kolynos hoy.

M.F.C.D. 2016

LA VANGUARDIA

DIARIO FILIPINO INDEPENDIENTE

Consagrado a la defensa de los derechos e intereses del pueblo filipino

EDITADO POR LA "TVT PUBLISHING CORPORATION"

Directores Asociados

PEDRO AUNARIO (Editoriales) — FRANCISCO RODRIGUEZ (Informaciones)

MIEMBRO DE LA ASSOCIATED PRESS

La "Associated Press," es la unica autorizada a reproducir despachos periodisticos acreditados o no a ella y publicados en este periodico. Tiene el mismo dereeho sobre las noticias locales que aparecen en este periodico. Los derechos de reproduccion de despachos especiales tambien quedan reservados.

OFICINAS: Edificio TVT Calle Florentino Torres, Santa Cruz, Manila Apartado de Correos No. 775.
Telefono 2-11-34 con comunicacion con todos los departamentos.
Oficina en Nueva York 33 West 42nd Street, Tel. Pennsylvania 6-14-85.

(Registrado en la Oficina de Correos en Manila como correspondencia de segunda clase el 19 de Febrero de 1910)

PRECIOS DE SUSCRIPCION:

En Manila—al mes	P 1.50
En Provincias:	
Al mes	1.50
Trimestre	4.50
Semestre	8.00
Un año	15.00
Sabatino—al año	5.00

(Pago Estrictamente por Adelantado)

NOTAS EDITORIALES

La humorada del día.

El Obispo Aglipay va a Dinamarca donde todo es oloroso.

Osías abrazando a Gabaldon con el bill King en medio, y,

—El Presidente Quezon "trabajando solo" en un plan concreto "de acuerdo" con Nueva York.

EL PODER DEL ESTADO

SEGUN el despacho de la "Associated Press", el Presidente Roosevelt, en su primer mensaje especial enviado al Congreso, pide que el Estado garantice el principal de dos mil millones de dollars para evitar que las granjas o terrenos agrícolas no sean objeto de embargo de parte de los tribunales.

Alguién diría que ese plan tiene un sabor netamente paternal. El gobierno, saliendo de garante para redimir por medio de un empréstito colosal a los que tienen hipotecadas sus propiedades agrícolas, parece una cosa increible! Los economistas clásicos lo condenarian.

Sin embargo, por mucho que el individualismo considere un plan semejante como inconcebible, el moderno Estado, desde que estalló la gran crísis económica después de la guerra mundial, se está convirtiendo cada día en un poder providencial que vela por todos. Casi es un demiurgo.

Pensándolo bien, una ejecución en masa, o al por mayor, de todos esos bienes que forman el único patrimonio de millones de familias americanas, acaso seria una mecha para una temible convulsión social, dado el temperamento de los agricultores americanos en éstos días; el ambiente está preñado de inquietud y descontento.

Y esos terrenos hipotecados, ejecutados por los bancos que han prestado ayuda a la agricultura, y se han arruinado y declarado en quiebra por no poder cobrar siquiera los intereses del capital, ¿de qué servirian, socialmente hablando? ¿Quienes los pondrían en estado de explotación? En cambio, con el gobierno como garante, o salvador, para que sigan prduciendo, la nación saldría ganando, y la paz social no correría peligro.

He aquí, pues, como el Estado, aún contra su voluntad, se ve forzado a desempeñar el papel de redentor para hacer frente a la dura realidad de los problemas sociales y económicos que la moderna civilización, muy compleja y muy enlazada en todas sus partes, va planteando con gravedad.

TEMPLE DE ANIMO

SE cuenta que el gobernador general Murphy, al ver ayer la presencia de un pelotón de policías con tercerolas, vigilando a unos 600 llamados comunistas que acudieron a Malacañang, dispuso la retirada de esa fuerza armada, por juzgarla innecesaria. Esto demuestra el temple de ánimo del hombre que ha sido alcalde de una gran ciudad americana, y tiene recios nervios. Al gobernador general parece que le han conmovido más las tercerolas, que la presencia de unos centenares de hombres, mujeres y niños desarmados, que han abierto la válvula de sus corazones, acudiendo a la legislatura y a Malacañang, tranquilamente, para exponer sus quejas.

Por supuesto que nuestra policía ha cumplido con su deber, tomando todas las precauciones, y nadie puede censurarla; pero el gobernador general Murphy nos ha dado de nuevo una buena lección de tolerancia y psicología, enseñándonos que la naturaleza humana, cuando se ve muy comprimida, y no halla un medio pacífico dentro de la ley, para hablar francamente y expresar todo lo que siente, esa naturaleza acumula rencores, y gusta de conspirar en la sombra.

Conviene que aprendamos a tomar las cosas con un poco más de calma y serenidad, y esto se consigue tomando una buena poción de flor de tila, siempre que haya una manifestación del género que produce en nosotros sacudimientos nerviosos.

DEMASIADA CANDIDEZ

PORQUE publicamos una nota informativa, haciendo cálculos sobre el probable resultado de las próximas elecciones, uno de los órganos del partido en el poder, nos dedica un editorial, acusándonos de rabioso partidismo. ¿En qué sentido? En el sentido de que dicha nota informativa influirá, o podrá influir para que el Congreso amplie la vida de la ley H.H.C. a nueve meses más.

La verdad es que nunca nos ha pasado por la imaginación semejante cosa. Es demasiada candidez, para no decir malicia, suponer que todo un Congreso de Estados Unidos, la abrumadora mayoría demócrata, y el Presidente Roosevelt mismo, van a estar a merced de una simple información que publica nuestro periódico, y a obrar según las intenciones que el órgano del partido gobernante, nos atribuye sin ningún fundamento. Si eso fuera verdad, ¡qué gran honor para la Prensa filipina!

Pero el órgano del partido en el poder sabe mejor que nosotros, que no hay cuerpo más independiente que el Congreso de Estados Unidos, y que cuando se aprobó la ley H.H.C., esa institución representativa pasó por encima de los miles de periódicos de la metrópoli que combatieron esa medida, y del veto mismo del Presidente Hoover, e hizo lo que quiso.

¿Cómo el colega va a tener la pretensión ahora de hacer creer a su público, que "La Vanguardia", por una simple nota informativa, va a influir en la voluntad del Congreso de la nación soberana, estando en Washington el as de nuestros caudillos, al frente de la undécima misión legislativa? Es demasiada candidez, repetimos.

PROSIGUE LA DISPUTA SOBRE INSPECTORES

Guinto prefiere que el asunto se plantee ante los juzgados

A fin de ahorrar tiempo y trabajo, el departamento del interior y trabajo es de opinión que todas las disputas sobre la selección y nombramiento de inspectores en las elecciones próximas deben ser endosadas a los tribunales para su decisión final.

El subsecretario Guinto del departamento del interior dice que su oficina ha recibido ya varias consultas sobre inspectores de elecciones por conflictos entre "antis" y "pros". Manifestó que su departamento no evadirá su obligación de estudiar y decidir los casos de acuerdo con la ley y la doctrina del tribunal supremo.

Pero la decisión del departamento no es final y ordinariamente las partes acuden a los tribunales, con el resultado de que los nombramientos de inspectores hechos de acuerdo con la decisión del departamento son declarados nulos dando por resultado pérdida de tiempo y trabajo. A fin de evitar esto el secretario dice que es aconsejable que todas dichas disputas sean inmediatamente planteadas ante los tribunales.

La selección de inspectores tendrá lugar el 5 de febrero. Los "antis" sostienen que los "pros" no tienen derecho a inspectores alegando que no existían en las elecciones pasadas. Los "pros" por su parte dicen que tienen derecho a un inspector por lo menos en cada precinto, citando la doctrina sentada por el tribunal supremo cuando surgieron los colectivistas y unipersonalistas.

El Gobernador García llamado a Manila

El gobernador García de Sorsogón ha sido llamado por el secretario Sison del interior y trabajo para que explique por que ha suspendido al presidente, vicepresidente y cuatro concejales del pueblo de Bacon.

En un telegrama al departamento, el abogado Teodosio R. Diño dice que el gobernador García suspendió a dichos funcionarios por alegada violación del artículo 2237 del código administrativo que dice así:

"Intento de poner en vigor una resolución, ordenanza u orden nula o suspendida: Cualquier intento de poner en vigor una ordenanza, resolución u orden ejecutiva, después que la desaprobación o suspensión de la misma haya sido notificada al concejo o presidente municipal como sea el caso, será razón suficiente para la expulsión del funcionario o funcionarios que lo intenten poner en vigor".

Diño dice que los funcionarios suspendidos no han puesto en vigor ninguna resolución nula y añade: "La suspensión es un plan deliberado de persecución política contra funcionarios "antis" por la junta provincial "pro" de Sorsogón, especialmente en el nombramiento de inspectores. Favor de ordenar al Gobernador García la inmediata reposición de los funcionarios suspendidos hasta que se decida el asunto por el departamento mediante un investigador especial, de lo contrario vendrían fatales consecuencias como resultado del abuso flagrante de poder y arbitrariedad".

LAS CENTRALES PAGARAN GRAN PARTE DE SUS DEUDAS

No obstante la batalla actual en interes de la industria azucarera de las islas y el bajo precio de los artículos, las centrales azucareras controladas por el Banco Nacional pagarán grandes porciones de su deuda al banco inmediatamente despues de la temporada de molienda en abril, segun se supo ayer en los circulos del banco.

Las centrales azucareras de Negros han marginado considerables ganancias el año pasado, y con la cosecha abundante que se espera, las centrales podrán pagar mejor sus obligaciones con el banco, segun se dijo.

En la pasada temporada de molienda, se hicieron pagos montantes a varios millones de pesos.

Las centrales controladas por el banco del gobierno son la Isabela, Binalbagan, Maao y Bacolod-Murcia.

MUERE UN ALMIRANTE Y EXMINISTRO CHINO

(De la "Associated Press")

Shanghai, enero 11.—El almirante Yang Shu-chuang, ex-ministro naval del gobierno nacional y un tiempo gobernador de su provincia natal Fukien, ha muerto aqui este dia a la edad de 51 años.

Nacido en Foochow, vino a ser el capitan del barco de guerra Fei Ying en 1914, despues de graduarse en el Arsenal College de Kiangnan en Shanghai, y en 1921 tuvo el mando de la gendarmeria de Amoy.

Asumio el mando de la armada cuando las fuerzas revolucionarias nacionales ocuparon el vale Yangtze y se unio a la expedición punitiva del norte. Despues de realizar muchas y gloriosas hazañas navales en nombre de los nacionalistas en el Yangtze, en Woosung y otros lugares, fue nombrado comandante en jefe de la armada del gobierno nacional y concurrentemente miembro del Consejo Central Politico y del Consejo de Estado del gobierno nacional. En 1928, fue designado ministro de la armada y al año siguiente miembro del comite ejecutivo central del Kuomintang.

TRIBUNA LIBRE

ESTA SECCION esta destinada a articulos de actualidad y de interes publico. LA VANGUARDIA al publicarlos no se hace necesariamente solidaria de los puntos de vista que en tales articulos expresen sus autores.

VOTO CONTRA EL NEPOTISMO

Carta abierta a "La Vanguardia" del
Hon. AGUSTIN MEDINA,
Gobernador Provincial de Zambales.

He leído con mucho interés ellas dependencias de los gobiernos editorial de *La Vanguardia* del 8 del actual sobre nepotismo oficial.

Me adhiero totalmente a la oportuna sugestión contenida en dicho editorial y me permitiría añadir que cuanto más pronto venga la investigación de parte del gobernador general sería muchísimo mejor y que la acción no solamente se enfoque a los gobernadores provinciales sino también, a los tesoreros provinciales, ingenieros de distrito, auditores provinciales, doctores de distrito y a todas y a cada una de locales.

No dudo de que tal medida inoculará savia de eficiencia oficial en todas partes. Irregularidades que hasta ahora no han salido a la superficie, por falta de fuego en el crater de la opinión pública, serían vomitadas como larvas a la primera indicación del recto Gobernador General Murphy.

Ya es tiempo de que esto se haga. "Young Philippines" tiene la palabra y la acción.

SIGA LA BROMA DEL "DE FACTO"

Por RUPERTO MONTINOLA,
Senador por el Séptimo Distrito.

Al fin sabemos que el Representante Zulueta por propia admisión no es Speaker Protempore de "jure", aunque afirma que es Speaker Protempore de "facto". El Congreso de los Estados Unidos quedará maravillado de este nuevo descubrimiento del Representante Zulueta, que ha introducido nueva nomenclatura sobre el cargo de Speaker Protempore de la Cámara de Representantes.

Dice el Representante Zulueta que él es Speaker de "facto" por haber sido elegido en el caucus de la mayoría; siendo así el Spikerato Protempore del Representante Zulueta será solo una posibilidad hasta que la Cámara de Representantes ratifique el referido acuerdo. Es de presumir que este acuerdo adoptado en un caucus, aún sin mayoría, será ratificado por la Cámara de Representantes cuando se reuna el 16 de julio del presente año.

Cuando esta solemne ocasión haya llegado, seré el primero en descubrirme ante la ilustre persona del Representante Zulueta, y seré el primero en decir a todo el mundo que la provincia de Iloilo ha sido honrada con el nombramiento de un Speaker Protempore en la persona de uno de sus hijos. Pero mientras tanto no hay más que una posibilidad y esta posibilidad la tiene tanto el Representante Zulueta como el Representante Festin.

Dice el Representante Zulueta que él es Speaker Protempore de "facto". Los funcionarios de facto ejercen funciones anejas al cargo y gozan de todos los privilegios y atribuciones, que competen a dicho cargo antes de ser confirmado su nombramiento o elección por la autoridad competente. Está en este caso el Representante Zulueta?

Cuando el Speaker Paredes haya dejado vacante el puesto por su marcha a los Estados Unidos como uno de los miembros de la misión, entonces se pondrá a prueba si el Spikerato Protempore de "facto" del Representante Zulueta no habrá sido una broma. Si el Auditor Insular consintiese en pagarle al Representante Zulueta sus emolumentos como Speaker Protempore de "facto" mientras estuviese interinando en el puesto de Speaker de la Cámara de Representantes, nadie ya podría decir que el Spikerato de "facto" del Representante Zulueta no ha sido una broma. Que esta prueba parece que no se podrá realizar, porque el Speaker Paredes no da indicios de dejar el puesto al Representante Zulueta durante estos meses hasta la fecha de las elecciones.

No tiene paridad lo que los periódicos de Manila publicaron sobre el resultado de aquel caucus con lo que los periódicos publicaron sobre el extravío del bolso de mi señora en Madrid, porque en el primer caso nadie rectificó, ni el Speaker Paredes, ni el Representante Luna, ni el Representante De León, ni el Representante Ozamis, rectificaron sobre el número de Representantes Luzonianos que estaban presentes en aquel caucus, mientras que en el segundo caso el ABC rectificó, el Director del Hotel Roma también rectificó y yo envíe a todos los periódicos de Manila rectificaciones sobre los hechos publicados. De modo que no hay paridad entre ambos casos.

Siga el Representante Zulueta ostentando con orgullo el título de Speaker Protempore de "facto". Nadie, al menos yo, tendrá envidia de que él *crea* que está investido de tan honroso título.

ANGULOS DEL NACIONALISMO EN CONFLICTO

Por ANASTASIO R. TEODORO

El Quezonismo en su pureza y patriotismo nos sugiere reflexiones concéntricas y excéntricas.

Quezon, investido de alta representación oficial y popular, no puede estar despojado de su significación políticamente trascendental.

Padre de una legislación avanzada, la ley Jones, ha dado una granítica aportación a la vida de la democracia filipina, al desenvolvimiento general del país en grado nada despreciable; y como líder liberal de un partido político que ha moldeado la fisonomía cultural y social de nuestro pueblo, ha merecido hasta hace poco el poderoso apoyo de elementos vitales y relevantes de la nación.

Hasta allí su ejecutoria ha sido brillantísima, ejemplar y patriótica.

Donde comienza la vacilación de su liderato, es el punto de la controversía y discusión multiforme.

La alianza Aguinaldo-Quezon es por muchos considerada una novedad política.

Elementos independientes la encuentran sin paralelo ni precedentes históricos.

Aquél y éste se manifestaron como puntos diametralmente encontrados; sus opiniones fueron siempre divergentes en aquello que se relacionaba con la suerte y preservación integral de los derechos y prerrogativas del pueblo.

Con todo, la aproximación inesperada, a base de beneficios positivos y materiales para la familia del primero, ha despertado en las conciencias motivos de equívoca interpretación, y en esta luz los comentarios imparciales no libran a uno ni a otro de responsabilidades públicas que en su día se dilucidarán mejor; pues es así: los hechos públicos no se escapan a la crítica rotunda de la historia.

Los satélites del Quezonismo, hánle elevado a tal altura de elevación que, en gracia a la justicia inexorable de la verdad, parece encontrar su único punto de apoyo en su viril personalidad de caudillo que no en la fuerza y virtualidad de los principios que él sustentara y enarbolara; en medio de nuestras miserias, desgracias, y grandes vicisitudes.

La aparente victoria del "quezonismo"—registrada a raiz de la división en las filas de la antigua mayoría,—y obtenida a costa de innecesario sacrificio de legítimas glorias y prestigios populares; bien y profundamente analizada, más ha proporcionado argumentos a la soberanía imperante, que en su lógica o ilógica posición, para no apartarse del curso de la colonización universal, hoy podría fundadamente demorar, sin plazo cierto, la solución del problema filipino tocante a la emancipación definitiva de la raza.

Frente a los acontecimientos, evidenciamos que en la hora definitiva, nuestras voces y actitudes son de pugnación de intransigencia destructora del elevado sentido de responsabilidad solidaria, eficaz y consecuente con la magnitud de nuestra protestada fé en nuestra propia potencialidad, y de lo que como pueblo digno y fuerte estaríamos resueltos a hacer, si se nos abandonaba a nuestra propia suerte,—desligados preliminarmente de la benevolencia paternal del **soberano** (léase poder americano), que en teoría y práctica, es y será lo que representa y debe ser; el Poder sobre un pueblo dependiente y sojuzgado que ha perdido su libertad inherente, por y a virtud sola del Derecho de Conquista, concomitante con la expansión comercial y territorial defendida con energía y resolución firme por los gobiernos colonizadores.

Tal, la abreviada o simple verdad de los siglos como de la Historia.

Y los filipinos seríamos tan cortos de vista, si todavía en pleno siglo XX la ignoráramos...

De la retrogresión en nuestro avance político—que por mucho que se arguya no ha de haber,—la indeterminación "capitalística" de Quezon, como jefe del partido nacionalista, debe ser la única responsable.

—Al permitir la influencia dudosa de los elementos sin disciplina social ni de carácter; y al dejarse Quezon llevar de consejeros irreflexivos, todo el proceso constitucional que ha precedido, al Magno Problema Filipino, y en el que han aportado con desinterés y patriotismo sus numerosos colaboradores dentro del seno del partido que le ha exaltado, su pequeño grano, en la medida de algun esfuerzo tangible y democrático,—hoy constituye y representa un tópico vacío que anula de plumada, al influjo del egoismo humano, las mejores esperanzas y no mejores propósitos de propios colegas y colaboradores que individual y colectivamente tenían derecho a esperar acción recíproca y justicia correspondiente, o, equitativa.

—La acción drástica tomada en represalia contra los que disentían de los seguidores del Sr. Quezon jamás se podrá justificar como medida bilateralmente justa ni políticamente sana, en las circunstancias.

Los componentes de la misión, escogidos de lo más representativo de la nación, cuando menos eran acreedores al título de patriotas que reclamaron para sí los que impiadosamente, y con poca justicia, los ajusticiaron.

Sentirían los mismos agravios y las mismas aflicciones.

A su favor militan idénticas presunciones de sabiduría, sentido de inteligencia y acendrado patriotismo. El orden inverso colocaría a nuestro Pueblo en un plano nada airoso. Asumir torpeza en ellos valdría tanto como que en la arena política insular todo es juego en-

ANTIS PUESTOS A APOYAR EL PROYECTO KING

Paredes dice que es mejor porque da la libertad en menos tiempo

La nueva mayoría está dispuesta a apoyar el bill King según declaró anoche el speaker Quintín Paredes antes de salir para Cebú con una comitiva de "antis".

El bill King, según el speaker Paredes, es probablemente mejor que el plan original de la mayoría porque concede la independencia en un tiempo más corto.

El speaker dice que no sabe lo que el presidente Quezon ha hecho del bill King o qué cambios piensa hacer en el plan original de la mayoría pero está seguro de que el bill King encuentra una aceptación

revesado de intereses secundarios, y que aún para nuestros mejores exponentes, El Destino Nacional puede estar subordinado a motivos mezquinos o de dudoso quilate.

Y ello en último resultado reduciría lo Fundamental en la cuestión principal a la Simple Fórmula de buscar el entronizamiento de tal o cual hombre perteneciente al grupo X o al grupo Z, por cierto una triste debilidad oriental que se nos viene atribuyendo sin o con razón cuando de poder o autoridad se trata, y eso que la consistencia del progreso y bienestar de la comunidad, para que sea un hecho, debe ser producto y obra de circunstancias conjuntas, de intereses comunes diseminados religiosamente amados y defendidos por los más que no por "unos cuantos" que salen a la superficie, ocasionalmente, a seguro precio de utilidad inmediata aunque escandalosa, con tal de hacer número y más número, y añadir volumen al cuerpo falto de alma, valor intrínseco y vida espiritual.

Así, el fenómeno de infeliz ocurrencia filipina, es desconsoladoramente fatal.

Nos empequeñece como pueblo amante de una liberación merecida, y que cuesta sacrificios.

Hoy con lo acontecido, a base de repudiación de la ley que determinaba la fecha de nuestra emancipación, si aceptábamos el reto lanzado por el gobierno americano, reto cristalizado en términos claros: (a) que los filipinos estén dispuestos a soportar gran parte del peso de la responsabilidad de estado; (b) que las gangas del colonialismo: favor, confort, protección armada de parte del soberano, y otras variadas utilidades que una real dependencia trae consigo, cesen a fecha o plazo fijo; (c) y que los filipinos demuestren comunidad de aspiraciones, solidaridad de sentimientos patrióticos en y bajo trances de crítica prueba.

—¿No podría la metrópoli americana consistentemente dejar de prestarnos la atención inmediata que ya de ella recientemente misioneros oficiales nuestros merecieron?

¿No podría la misma metrópoli exigirnos antes que Nos Entendiéramos entre nosotros, y con tal recurso, Posponer indefinidamente la consideración del pleito o problema de Independencia... para cuando los filipinos estén dispuestos a afrontar sus problemas de nacionalidad, sin riesgo, con comodidades garantizadas por otro poder (cosa que no vendrá)?

¿A qué grupo de representación filipina podría América en lo futuro negociar y tratar con alguna garantía de responsabilidad necesaria?

Tales preguntas son inevitables.

Nosotros en lugar de los americanos hariamos lo propio. Y no sin sobrada justificación.

El beneficio resultante y emergente de la Dictadura temporal Quezon-Roosevelt (Jr.)—enviado especial del super-imperialismo yanqui, lo enumeraríamos así:

1.—Continuación del status quo. Que equivale a No Independencia.
2.—Mayoría americana en la Súprema Corte de Justicia. Lo que cuando menos significa discrimen racial, y tal desigualdad de RATIO contraviene los elementales principios de la Justicia.
3.—Concentración de poderes y facultades gubernamentales en manos del personaje visible del gobierno insular, nuestro notable Presidente del Senado Hon. Manuel L. Quezon.
4.—Posposición indefinida de una era democrática de mayores libertades, en su expresión y acción.
5.—Realismo y realidad de recelos mútuos en las relaciones privadas, oficiales o públicas de los filipinos mismos, a causa del fulanismo, ya se llame Quezonismo o con otra nomenclatura convencional.
6.—Lesión grave y de pronóstico reservado a la integridad e integralidad del civismo como factor y unidad vital para la regeneración moral, política y social de un pueblo. Desgraciadamente, nuestro pueblo, que ha contado con héroes, patriotas y mártires de La Libertad.
7.—Finalmente, para no ser prolijo: Desorientación en la conciencia pública de cómo y por qué el dinero ha de pesar más que una convicción, una fé política, y una suprema y sagrada aspiración?

Son únicamente los pueblos que buscan más Riquezas que caracteres, "poder" que no Libertad, los que en la desgracia de su infelicidad, No Acertarán a hallar la "x" de la ecuación, y como tal problema será para esos pueblos, indescifrable, ad infinitum.

54 Morrison Hill Road,
Hong Kong.

CRONICAS EUROPEAS

de Joaquin Pellicena

La Revolución Alemana, El Problema Del Desarme Politica Europea.

Especial para La Vanguardia

Hay que reconocer que hemos llegado a un momento critico de la politica europea, en que la clave de todo lo que pueda pasar la tiene Alemania, y, mas concretamente, Hitler. En este instante psicologico, el gabinete de Berlin desea iniciar conversaciones directas con el gobierno de Paris. En Francia, la idea de una negociacion directa entre los dos gobiernos produce una viva inquietud. Los documentos que publica "Le Petit Parisien" y que la prensa alemana califica de apocrifos, suscitan en la opinion francesa dudas y recelos. Francia teme que, si acepta esas negociaciones directas que le propone el gabinete de Berlin, sus amigos y casi aliados de la Europa central y danupiana tendrian la impresion de que eran sacrificados a las combinaciones diplomaticas de las grandes potencias. En ciertos circulos franceses, se cree, aunque sin fundamento alguno, que en Londres y en Washington se veria con recelo que tales negociaciones directas se entablaran. Existe tambien en Francia la tendencia a confundir la situacion internacional con la situacion interior de Alemania. Con demasiada facilidad se olvida que en todo cuanto se refiere a las reinvindicaciones germanicas, en su lucha por la igualdad de armamentos con las otras potencias continentales, Hitler representa autenticamente el pensamiento politico de los paises germanicos. Eso es, precisamente, lo que le da su maxima fuerza en la politica interior.

Sin embargo, aun admitiendo todos los matices, la situacion de Europa no ofrece hoy terminos mefios. O se mantiene un regimen de fuerza y de armamentos, con todas sus nefastas e inevitables consecuencias, o hay que ir a las negociaciones internacionales, que son la formula juridica de la revision de los tratados. Por lo que a las negociaciones internacionales se refiere hay que reconocer que hasta ahora los esfuerzos colectivos no han dado resultado alguno. Para superar esas dificultades que culmina en los peligrosos fracasos de la Conferencia Economica y de la Conferencia del Desarme, se ha querido limitar el numero de los interlocutores y asi se ha suscrito el Pacto de los Cuatro. Este Pacto no parece haber logrado aun una verdadera fuerza operatoria. La reciente experiencia estimula, pues, el ensayo de una conversacion directa entre Alemania y Francia. Si en Paris se resisten todavia a verificar semejante ensayo es, sin duda, por la visible debilidad de la politica interior francesa, que pasa por un periodo inestable. La caida del gobierno Sarraut y los incidentes y las consecuencias de la crisis ministerial no han hecho mas que complicar las cosas. En estas circunstancias, en una conversacion directa entre Francia y Alemania, el gabinete de Paris estara en condiciones de inferioridad. Frente a un gobierno, como el de Hitler, que representa una Alemania unida, de grado o por fuerza, el gabinete de Paris no podria representar sino una ... cia dividida en todos los ... problemas politicos, econo... sociales. Esta division de ... tica francesa comprende ... matices de opinion y ha ... do recientemente los ... cialistas.

Lo que haria falta hoy ... ropa seria un gran estad... una vision real y objetiva ... situacion. Es temerario, y ... ser suicida el empeño en ... resolver los problemas ... con los metodos del tiempo ... guerra. Se necesitan ideas ... serenidad de juicio y espíritu ... convivencia. Italia, en ... Mussolini, se prepara para ... nuar ejerciendo su papel ... tro en la politica internacional ... europea. Inglaterra vacila, ... da, por que no quiere ... una presion indiscreta ... mania ni disgustar a ... Hitler adopta una posición ... pera. El plebiscito que ... mente le ha otorgado ... mas o menos expontaneo ... ha celebrado bajo el signo ... paz. Los electores alemanes ... votado, segun los propios ... la campaña electoral, "por ... dadera paz del mundo con ... fuerza y la injusticia, una ... el honor y la igualdad de ... chos.' El estadista francés ... supiera aprovechar este ... psicologico, para llegar rápida... te a un acuerdo con ... prestaria a su pais y a ... Europa un servicio eminente ... diferencia de regimen entre ... paises no seria un obstáculo ... perable. Acabamos de ... Litvinov, en nombre del ... sovietico, ha entablado ... nes en Washington con el ... te Roosevelt. Precisamente ... politica de entraña de ... aconsejaria obligar a Hitler ... tar una formula de convivencia ... internacional en el continente ... peo. Si Hitler se veia ... convivir con los otros pueblos ... Europa, en pie de igualdad ... mamentos y de derechos en ... ejercicio del poder pondría ... sus ojos y ante su espíritu ... tradiccion esencial que ... hecho de que mientras ... ra su pais esa igualdad ... la niegue a los nucleos ... politicos de sus propios ... nos, que difieren de su ... pensar.

Una politica verdaderamente ... lista no solo no está reñida ... principios, como vulgarmente ... cree, sino que, sin ellos, ... virtualidad posible. En ... dos los medios que ... fin son licitos, porque ... no solo no conducen al ... que nos apartan de él. ... que, en politica, la utilidad ... etica se unen en una misma ... tesis pragmatica.

Es evidente, que, como ... recientemente Benes la ... alemana ha ejercido una ... enorme sobre la evolución ... de la politica europea. ... error positivo, de incalculables ... secuencias, cerrar los ojos ... realidad tan viva o esconderse ... beza bajo el ala. Hasta ... da la politica europea ... la guerra se fundaba en ... la paz sobre la base de ... dos de 1918-1919. Esa paz ... se ha sostenido tenazmente ... te mas de quince años, ha ... do en definitiva al convencimiento ... dos los Estados vencedores, ... yor o menor grado, que ... sible mantener a los pueblos ... cidos en una subordinación ... tua. Entonces surge la idea ... la organizacion de la paz ... ner su fundamento mas ... la seguridad y en la igualdad ... todos los Estados dentro ... dro juridico de la Liga de ... ciones. Aceptada por ... principio la idea de una ... juridica de los tratados ... siendo, como es, innegable ... die quiere la guerra ... ciertamente una falta de ... inteligencia el hecho de ... llegara pronto, a traves ... incertidumbres del actual ... a una formula definitiva ... cordia.

Barcelona, 27 de nov., 19...

La admisión de Hawaii y Puerto Rico, como estados sera pedida

(De la "Associated Press")

Washington, enero 11.—Se ha dado a entender aqui que muy pronto se pedira al congreso la admisión de Hawaii y de Puerto Rico, como estados de la Unión.

Hawaii fue anexionado a los Estados Unidos en 1898, despues de la abdicación de su ultimo monarca, la reina Liliuokalahi, en 1895, pasando a ser territorio americano el 14 de junio de 1900.

Puerto Rico fue cedido a los Estados Unidos por España en virtud del tratado de Paris en 1898. En 1917, con arreglo a la Ley Jones, se le dio gobierno autonomo casi absoluto.

LA DUQUESA DE ALBA HA MUERTO

(De la "Associated Press")

Madrid, enero 11.—La duquesa de Alba, esposa del ultimo ministro del exterior de España en el regimen monarquico, ha fallecido aqui este dia a la edad de 35 años.

general entre los miembros de la facción "anti".

El speaker salió anoche para Cebú con el "floor leader" senador Claro M. Recto, V. Sotto, presidente de la Unión Cívica y el representante Fabián Millar.

Desde hace días los caudillos locales no han recibido despachos del Presidente Quezon. El speaker desmiente que el Presidente Quezon les haya aconsejado que no se ausenten por mucho tiempo de Manila. Seguirá el itinerario del recorrido por Cebú y otras provincias Visayas y no espera volver antes del 23 del actual.

El senador Recto sin embargo, irá solamente a Cebú y espera volver en o antes del día 3. El "floor leader" del senado dice que no cree que el senador Millard Tydings, presidente del comité sobre posesiones insulares y territorios haya dicho que el congreso no hará esfuerzos para salvar políticamente al Sr. Quezon en Filipinas. Tanto el senador Recto como el speaker Paredes dicen que el Presidente Quezon no tiene nada que temer.

Enero 15 a Enero 27
GRANDES GANGAS en el
HAMILTON-BROWN
GRAN VENTA DE LIQUIDACION DE ENERO
Ahorre 25% a 60%
Zapatos para Hombres Zapatos para Mujeres Camiserias
AHORRE! AHORRE! AHORRE!

¿SUFRE DE U...
DIGESTIÓN LEN...

Las PILDORAS de VIDA del ... activan el proceso de la eli... y arrojan del organismo los ... que producen mal alien... tencia, lividez cutánea y ab... to del espiritu. Tome Ud. ... sis esta misma noche y dis... un buen apetito al día sig...

El Frasquito C... contiene 40 pí... El Nuevo Sob... de 3 píldora... está al alcance de todos

M.E.C.D. 2016

PAGINA SOCIAL

De la COLONIA ESPAÑOLA

Por Gloria Romero Salas
Teléfono 5-19-07

Mañana Sabado, 13 de Enero, entre 3 y 4 de la tarde, se presentará en el "Fronton" del Casino la "Corte de Honor" por la institución de Boy Scouts americanos en Filipinas en honor a D. Enrique Carrión. Se ruega a los Sres. Socios la asistencia al acto.

Para pasar una temporada en Hongkong, salen mañana en el "President Wilson" las señoritas Carmen y Amelia Ferrer Gutiérrez.

Por cumplirse ayer el segundo aniversario del fallecimiento del Sr. Arturo de Carvajal, se dijeron Misas en la Basílica de San Sebastian que fueron aplicadas por el eterno descanso del alma del finado.

Proximo enlace

La señorita Cristeta L. Lorenzana, hija de don Felipe Lorenzana y señora, que el domingo 18 de enero, unira su suerte en el sagrado vinculo del matrimonio, con Wenceslao. A Santos, en la Central Student Church, en la calle San Luis. Seran padrinos, el Sr. Paciano Dizon y la señora de Isaac Barza. Las siguientes damas acompañaran a la novia: Srtas. Feling Santos, Amalia Urquico, Sonie Lorenzana, Felisa Pecson, Olimpia Santos, Noemi Lorenzana, Lolita Lorenzana.

Todo preparado para el gran dia de los ateneistas

El Comité del Alumni Day del Ateneo de Manila, anuncia que todo esta listo para el gran dia de los Ateneistas, el Domingo proximo. El tren especial que saldrá de Tutuban a las 8:05, de San Lazaro a las 8:10, de Sta. Mesa, a las 8:17 y de Paco a las 8:30 llegará a Sucat a las 9 en punto y parara exactamente a la puerta de la Hacienda del Colector Posadas.

Todos los ateneistas no deberan desperdiciar esta magnifica oportunidad de pasar un verdadero gran dia.

Los que deseen adquirir billetes podran dirigirse a los siguientes miembros de la Junta Directiva y del Comite encargado del Alumni Day de este año.

Dr. Jose M. Delgado, 2305 Mendiola, Manila
Dr. Manuel N. Tuason, 596 Avenida Taft, Manila
Vicente R. Alindada, Junta Municipal, City Hall, Manila
Manuel V. Villa-Real, "La Vanguardia", Edificio TVT
Manuel Colayco, 105 F. Rosario, Pasay, Rizal
Pedro D. Villanueva, c/o Philippine Herald, Manila
Salvador Araneta, Insular Life Bldg., Manila
Antonio Tayzon, 40 Blumentritt, S. Juan, Rizal
Benito Razon, c/o Sorox y Cia., 156 Aviles, Manila
Epediforo R. Cuna, c/o Ateneo de Manila
Juan Posadas, Jr., c/o Bu. of Internal Revenue
Jose Galan Blanco, Perez Samanillo Bldg.
Gabriel Daza, c/o Phil. Long Dist. Tel. Co., Manila

Del proximo baile de comparsas del carnaval

Como chairman del comite de comparsas del proximo carnaval, el Sr. Antonio C. Torres, ha expedido hoy la siguiente invitacion:

"Designado, aunque inmerecidamente, para actuar como Chairman del Comite de Comparsas del proximo festival carnavalino de 1934, enviamos, por la presente nuestra cordial invitacion a las universidades, colegios, asociaciones, clubs, sociedades artisticas, recreativas y deportivas, etc. de esta capital, para que tomen parte en este concurso que tendra lugar el jueves, 8 de febrero de 1934 a las 9:00 p. m. y que indudablemente constituira una de las atracciones mas brillantes de las fiestas, ademas de la feria comercial, agricola e industrial que por laudables esfuerzos de la direccion del Carnaval el exito de la misma superara al de años anteriores.

"A las mejores comparsas o grupos, no menor de 25 personas, se les adjudicaran los siguientes premios:

1er premio	P1,000.00
2o premio	500.00
3.er premio	300.00
4.o premio	200.00

Informaciones sobre las bases del concurso podran adquirirse en las oficinas del Carnaval.

Ahorre 25% a 60% en Artículos de Vestir para Hombres en el
HAMILTON-BROWN
Gran Venta de Liquidación de Enero
Enero 15 a Enero 27

Actividades sociales de la semana

Miembros de la Manila Musical Guild, con el profesor Victorino Carrion y señora (en medio de la tercera fila) en la noche del 'surprise party' ofrecido por los primeros en la residencia del maestro Carrion. En primera fila, en el extremo derecho, esta la presidencia de la Manila Musical Guild, Srta. Luz Guariña.

Entre los concurrentes se hallaban:

Purificacion Borromeo, Conching Basa, Victoria Concepcion, Lina Lichauco, Ester Trinidad, Encarnita Livioko, Lourdes Livioko, Felicidad Livioko, Carmen Barredo, Lakambini Santos, Nena Trinidad, Cecilia Montenegro, Isidra Picache, Felicisima Ocampo, Angeles Javier, Fanny Javier, Pilar Gramonte, Teodora Gramonte, Ledilla Gramonte, Alicia Martinez, Marieta Garcia, Purificacion Garcia, Rogelia Diy, Elisa Salgado, Candida Filoteo, Maria Paterno y hermanas, Luz Concepcion, Eden Murillo, Ateni Murillo, Marcosa Villanueva, Maria Villanueva, Maria Villanueva, Vivencia Villanueva, Maria Manalo, Josefa Manalo, Ester Tolosa, Raymunda Guidote, Catalina Guidote, Anita Guidote, Flora Rodriguez, Asuncion Reyes, Alejandra Villacorte, Roberto Martinez y Sra., Jose M. Barredo y Sra., Gregorio Villacorte y Sra., Francisco San Juan y Sra., Calixto Ocampo y Sra., Doña Carmen Vda. de Reyes, Doña Rosario Vda. de Basa, Doña Teodorica Mariano, Doña Catalina Vda. de Samia, A. Livioko y Sra., Mrs. Murillo, Mrs. Salgado, Dr. Honesto Yuso y Sra., Dr. Jose Villanueva, Manuel Tiaoqui, Dr. Montayre, Jose Carrion, Prof. Juan S. Hernandez e hija, German Lichauco, Felicisimo Ocampo, Antonio Domingo, Jose A. Solis, Proceso Cajucom, Otilio Pascasio, Roberto Martinez, Jr., Juan Benasa, Ramon Ocampo, Jose Garcia Collado, Miguel Marzan, Telesforo Almiñana, Francisco Trinidad.

PERSONALES

El dia 1.o se verifico en Tuao, Cagayan, el entierro de don Julian Punciano, antiguo y conocido residente de dicho pueblo que fallecio el 31 de diciembre.

El 'at home' de Mrs. Marguerite Murphy Teahan, muy concurrido

Muy ameno y muy concurrido fue el primer 'at home' de 1934 ofrecido ayer tarde en el Palacio de Malacañang por Mrs. Marguerite Murphy Teahan. Prominentes elementos de nuestra sociedad cosmopolita participaron en esta primera reunion del año en Malacañang, contandose, entre ellos, el magistrado Abad Santos y señora, Sra. del general Parker, el juez Haussermann y señora, representante Delgado y señora, brigadier general Hand, director Posadas y señora, Mrs. Cadwallader, Salvador Araneta y señora, subsecretario Bagtas, Mrs. Luther Bewley, Dr. Alejandro Albert y señora, Mr. y Mrs. Horace B. Pond, Mr. y Mrs. Verne E. Miller, Sra. de Palma, magistrado Villareal y señora, Marcial Lichauco y señora, Teodoro M. Kalaw y señora, Sra. de Arsenio Luz, Mrs. Normal Hills, Mrs. Henry McCoy, James Ross y señora, Sra. de Ubaldo, y muchos mas.

Los profesores Ernesto Vallejo y Julio Esteban Anguita amenizaron la reunion con un selecto programa

(Continua en la pág 11)

Concurrentes al dinner dance celebrado en la residencia de los Sres. de Tuason (Alfonso): señoritas T. Laserna, M. Teodosio, Evelyn Tuason, Paquita y Conchita Tuason, I. Laserna, A. Javier, G. Lopez, N. Francisco, A. Wilson, E. Wilson, C. Sim, J. Urbano, C. Gallardo, B. Tolentino, S. Corrales, C. Perran, S. Iras, N. Zamora, J. Souza, Z. Zamora, J. Herrera, T. Valdes, E. O'Farrel, M. Ubago, L. Cabarrus, N. Casal, C. Rodriguez, E. del Barrio, C. de Jesus, A. de Jesus, C. Jesus, F. Cruz, señores Bobby Tuason, Alex Tuason, Ben Mata, Art. Tuason, C. de la Rosa F. de la Rosa, Jose Herrera, J. Xavier, A. Obordo, A. Rodriguez, A. Martelino, F. Roque, L. Sumulong, Dr. Chikiamco, Dr. Reyes, Dr. D. Reyes, Abelardo Ramos, A. Figueroa, E. Tuason, M. Victoriano, P. Hernandez, S. Rivera, Z. Figueroa, C. Mata, Sra. de Figueroa, y otros mas. La reunion se dio con ocasion de la fiesta de Quiapo.

UN BAILE DE DISFRAZ MAÑANA

Srta. EMMA UNSON

Srta. MARIA OSMEÑA

Srta. NORA DIOKNO

'USTEAA', es el nombre de una asociacion formada por alumnos de ingenieria y arquitectura de una universidad local. Esta agrupacion juvenil organiza un baile de disfraz, que, a juzgar por sus preparativos y la calidad de sus invitados, sera una de las fiestas que haran epoca en Manila. El baile se celebrara mañana, a las 8 p. m., en los salones del Club Filipino. Las chicas del comite organizador son: Srtas. Nora Diokno, Lourdes Alunan, Luisa del Rosario, Angelina Diy, Emma Unson, Pacita Fajardo, Maria Osmeña, Caridad Pacheco, Maria Gavino, Adeline Carrera, Asuncion Velayao, y Naty Perez.

Srtas. Cuenca y Madrigal en los primeros puestos

Las señoritas Marcelina Cuenca y Pacita Madrigal ocupan actualmente los primeros puestos en el concurso de la Srta. Filipinas y reina del carnaval de 1934. La situacion de las candidatas, segun el escrutinio de anoche en las oficinas del carnaval, es esta:

Marcelina Cuenca	7,500
Pacita Madrigal	7,500
Lucy Pamintuan	7,000
Consuelo Villamor	4,500
Angelina Diy	4,500
Pilar Blanco	4,500
Clarita Tankiang	4,500
Nelly Burgos	3,000
Luisa Laconico	3,000
Carmen Rivera	1,000
Nelly Quiogue	1,000
Nieves Ocampo	200
Fredisvinda Ibarra	200
Celestina Marcos	200
Engracia Lidioko	200

Las Srtas. Conchita Sunico y Carmeling del Rosario, que figuran en la lista de candidatas oficiales, se han retirado del concurso.

Participante

La Srta. Teodora Castañeda, una de las beldades de la National University que participan en la parada de automoviles de este dia, organizada con ocasion de la 'Semana Universitaria'. La Srta. Castañeda representa al Colegio de Farmacia.

Srta. Universidad Nacional de 1934

La señorita Lucina Ocampo, electa Miss National University de 1934. Las ceremonias de la cornacion se celebraran en el Sta. Ana Pavillon, el domingo 14.

PROGRAMAS de RADIO

KZEG

Viernes, Enero 12

3:00 p. m.—Opera:
'Madame Butterfly,' de Puccini, cantada por artistas de La Scala de Milan, con el coro y la orquesta del mismo coliseo. Director: Carlo Sabajno.
6:00 p. m.—'Variedades' populares.
7:00 p. m.—Orquesta española.
7:30 p. m.—Cantos, por artistas de fama mundial.
8:00 p. m.—Musica de baile:
He's a Son of the South
Paradise—Waltz
The Gold Diggers Song
Goodnight, My Love—Waltz
Dream Sweetheart
Ramona—Waltz
It Was a Night in June
The Night We Met
Mi Destino—Tango
Three Wishes
My Temptation
Tears—Waltz
Let's Make Up
Some Sweet Day
Tiger Rag—Fox Trot.
6:10 p. m.—Informaciones en castellano.
6:30 p. m.—Informaciones en ingles.
7:00 p. m.—Cantos populares, con Bally Avelino; William Yotoko en el piano:
My Love
Lonesome Me
Lost In A Crowd
Thanks
Amame.
7:15 p. m.—Programa de la Universidad de Filipinas:
Piano solo—Srta. Rosario Bernardo, del Conservatorio de U. P.
Conferencia: 'Color and Illumination,' por H. C. Tolentino, del departamento de Fisica U. P.
7:40 p. m.—Programa del Universal Drug Store, con Fanny Calvin, soprano; Lorine Nash en el piano—
Ang Nahilo Sa Kalipay
On Wings of Songs—by Mendelssohn
La Cigarrera—by Estella.
8:00 p. m.—Federacion de los clubs de la mujer—La Sra. Geronima Pecson hablara sobre uno de los aspectos del sufragio femenino.
8:15 p. m.—Programa de la Dollar Steamship, con Mr. y Mrs. Tommy Worthen en los papeles de Mr. y Mrs. John Smith.
8:30 p. m.—'Song Specialities'—programa patrocinado por la Compañia Tabacalera, con Bobby Lee, Johnny Harris, y Russ Arañas. Boby Lee cantara:
Aint-Cha Glad
I'm no Angel
In The Dim-Dim-Dawning.
8:45 p. m.—Cotizaciones.
8:55 p. m.—Musica.
9:00 p. m.—Musica de baile por la orquesta del Lyric Music House:
I'd Worship Him Just the Same
By a Waterfall
Did You Ever See a Dream Walking?
My Dancing Lady
Everything I Have is Yours
Thanks
Blue Prelude
Smoke Rings
Lazy Bones
Sing a Little Low-down Tune.

KZIB

Viernes, Enero 12

5:00 p. m.—Notas del mercado.
5:05 p. m.—Musica para Tea Dance.
5:40 p. m.—Programa de estudio—Repeticiones.
6:00 p. m.—Programa filipino.
6:20 p. m.—Programa español.
6:45 p. m.—Programa de Miss Elizabeth Soliman y otros artistas locales.
7:15 p. m.—Programa Popular.
7:30 p. m.—Programa de estudio—"Variedades."

KZRM

Viernes, Enero 12

5:00 p. m.—Musica de baile por la Orquesta Ideal, de San Pablo, Laguna:
Rhythm—Fox Trot
Lucky For Me—Fox Trot
My Gypsy Rhapsody—Slow Fox Trot
Be Careful—Fox Trot
Two Guitars—Slow Fox Trot
Under the Linden Trees—Waltz
Ninety In The Shade—Fox Trot
Georgia In My Mind—Slow Drag
Jealous of You—Tango
Lazybones—Fox Trot
Why Am I Happy—Fox Trot

Esplendida fiesta infantil en la mansion de los señores de Kahn

La niña Marie Kahn, hija de los Sres. Kahn (D. Maurice) celebro su cumpleaños con un animadisimo party infantil anteayer, en la residencia de sus papas. La fotografia presenta dos instantes graficos de la fiesta. Mrs. Maurice Kahn aparece marcada con una flecha: delante de ella, se halla levantada sobre una silla, la niña Marie Kahn.Tambien aparecen varios amigos invitados, entre ellos, el Coronel J. N. Wolfson. Los niños concurrentes son: Andre Kahn, Alice Baldwin, Nancy Baldwin, Charles Davis, Billy Chittick, Lucette Willoquet, Raymond Willoquet, Maurice Willoquet, Patty Jean Croft, Lucy Ann Murphy, Virginia Walstrom, Betty Spielberger, Mary Ofethadi, Suzanne Randall, Bobby Bradford, Patsy Bradford, Robert Roosa, Lolita Rifkin, Joan Aubrey, Claire Louise Drakeford, Virginia Patterson, Sara Jane England, Gilbert y Pierre Kahn, Vida Tremblay, Barbara Ohnick, Van Ohnick, Pauline y Pamela Millet, Betty y Jean Silen, Donald Manders, Nina Garfinkel, Elenita Elizalde, Pedrito Picornell, Shirley Mae Harris, Dolly Sobral, Marcelina Rosales, Peggy Peters, Curtis y Bernard Brooks, Rene, Cecile y Lolita Iriarte, Paulette Dreyfus, Joan Mullen, Clifton Forster, Cecilia Elizalde y Charles Davis. La niña Marie Kahn cumplio dicho dia nueve años.

Ybiernas y Sra., anfitriones en Oriental Grill

Con motivo del aniversario de sus bodas y en acto de intima despedida, pues se disponen a marchar a Iloilo a mediados de la semana entrante, el representante Ybiernas y señora estuvieron anoche reunidos con varias de sus relaciones de parentezco y amistad al rededor de una mesa reservada del Oriental Grill de esta ciudad. Tan grato y amable era el espiritu de cordialidad que los estrechaba a todos, que la reunion se prolongó, familiar y agradable, desde las 9:30 de anoche hasta las 2:00 pasadas de esta madrugada.

Entre los congregados que llenaron todos los asientos de una mesa larga y, por cierto, opiparamente servida, figuraban ademas del representante Ybiernas y señora, anfitriones, el representante Vera y señora, el Dr. Genato y señora, los Sres. de Lovina, los de Rebullida, las Srtas. de Lizares (Efigenia, Remedios y Socorro), las de Kilayco (Lilia y Milagros), las de Velez Coscolluela, Treyes y varias mas; el senador Hidrosollo, los Sres. Luzurriaga, Araneta y muchos otros de Manila y Visayas, todos de familias conocidas de la sociedad filipina.

Imprimieron a aquella reunion intima cierto sello de gala social a lo Club Filipino o a lo "Kahirup", varias damas que, como las Sras. de Vera y Dovina, las Srtas. Efigenia y Socorro Lizares, concurrieron llevando sobre si 'ternos' filipinos en calidad y matices, irreprochables en diseño y factura, hermosos y elegantes en su conjunto.

Manuguit Maternity Hospital
El Dr. Martin R. Cruz, anteriormente director del hospital de maternidad del gobierno, es el director. Los honorarios en el Hospital son razonables. Consulta gratis.
Manuguit, Tondo—Tel. 4-98-06

Zapatos de Calidad para
Señoras, Caballeros y Niños
Tan bajo como P3.00, P4.00 y P2.00 par
En Nuestro
VENTA ESPECIAL DE DOS SEMANAS
DE ENERO 13 AL 27
H. Alonso
105 Escolta 107

Recuerde que tenemos una gran variedad de
SEMILLAS DE LEGUMBRES
como Habichuelas, zanahorias, apio, pepinos, besenjenas, escarolas, puerro, "Kohlrabi", Lechugas, medula vegetal, Cebollas, Tomates etc. También podemos suministrarle insecticidas, fungicidas y abonos que le proporcionaran buenas cosechas. También implementos para jardín.
PARSONS HARDWARE COMPANY, INC.
805 Echague — Manila

ELLA tenía muchos buenos amigos, pero ahora se siente abochornada de abrir la boca! El encanto natural y resplandeciente de su sonrisa ha *desaparecido.*

La piorrea es la pena que ella ha cumplido por su descuido, pues su trabajo es insidioso. Al principio, aparece poca cantidad de sangre en el cepillo de dientes, después las encías se vuelven esponjosas y dolorosas y finalmente, los dientes se aflojan de sus alvéolos, teniendo que ser *extraídos* algunos de ellos, o todos.

No cumpla Ud. esta pena, pues Ud. puede mantener su sonrisa y sus amigos, protegiendo sus dientes AHORA. La piorrea ataca primero a las encías, así es que use Forhan's.

Mantenga los dientes limpios y las encías firmes y saludables. Evite la piorrea antes que lo *traicione* a Ud.

Para muestra liberal gratis de Forhan, escriba a Muller, Maclean & Company, Inc., Insular Life Bldg., Manila.

Nombre .....
Direccion .....

AS7

Forhan's
más que una pasta de dientes

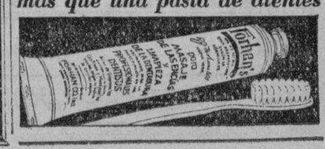

GOLDENBERG'S

Gran Baratillo de Zapatos para Señoras

P2.90 PAR

COMENZANDO DESDE EL LUNES 15 DE ENERO

EN EL ALMACEN GOLDENBERG'S
194 Juan Luna

ESTILOS MODERNOS —EN COLORES POPULARES: NEGRO, BLANCO, AVELLANA, ETC.

GOLDENBERG'S

M.E.C.D. 2016

EL PORTAVOZ DE LAS PROVINCIAS
LA VANGUARDIA

El exgobernador Dizon defiende su gobierno y desmiente a Cailles

En su contestación al manifiesto de Cailles enumera las calamidades que sufre ahora Laguna

Calificando de falsas las declaraciones del gobernador de Laguna Juan Cailles en su manifiesto lanzando su candidatura a la reelección, el Sr. Tomás Dizon, exgobernador de Laguna, contesta enumerando los desaciertos y defectos de la administración actual.

El Sr. Dizon niega que cuando el gobernador Cailles asumió el gobierno provincial, las arcas estaban vacias.

Partes de la contestación del Sr. Dizon van a continuación:

"El gobernador Cailles miente, al afirmar que por desaciertos de la pasada administración, encontró vacias las cajas de la provincia al asumír su cargo; tan falsa es, esta afirmación que, a fines del mes de su toma de posesión (16 de octubre) y en los meses sucesivos, hasta finalizar el año 1931, él (Cailles) cobró su sueldo, su allowance para automovil, allowance para la casa de su misma propiedad puesta a nombre de otra persona, dietas y otros emolumentos; asi tambien, cobraron los otros oficiales y empleados de la provincia, sin sufrir ni un dia de retraso y sin sufrir ni un centavo de descuento del presupuesto de la pasada administración.

Hon. TOMAS DIZON
Ex-Gobernador de Laguna

"La crisis en aquellos dias estaba ya en su apogeo, pero aquella administración aludida por el Sr. Cailles ha sabido nivelar sus presupuestos con los ingresos sin haber tenido necesidad de recurrir a injustas reducciones del sueldo de los pequeños empleados, como ocurre ahora, y sin obligar a aquellos a comprar con su propio dinero sus lápices usados en su trabajo rutinario; mientras que los grandes oficiales no han sufrido la misma suerte, por el contrario, malas lenguas dicen que se ha permitido que cierto oficial cobrara "allowance" de setenta y cinco pesos mensual y hasta ahora está cobrando, sabiendo que no posee automovil propio.

"Que la provincia de Laguna, se encuentra ahora en un estado muy lamentable moral y económicamente, por abandono y desaciertos de su jefe? No es culpa de nadie. El gobernador Cailles, sabe o debe saber que, también no es culpa de nadie en que la provincia por medio de sus vecinos mas preeminentes (a excepción desde luego de algunos cabos y cobradores de jueteng), se levante hoy en forma de una "Liga Lagunense", para protestar contra los desaciertos y errores de la actual administración. Cuando entré en el gobierno provincial el añó 1928, me encontré con una deuda de más de un centenar de miles de pesos, no hablé ni una sola palabra; pero acostumbrado quizas el Sr. Cailles al arte de alabarse a si mismo, desprestigiando a otros, se lanza hoy con un manifiesto publicado en La Vanguardia con fecha 5 del actual, retando a la "Liga Lagunense", pero atacando mi pasada administración, asi es que, apesar mio me veo obligado a decir dos palabras para poner las cosas en su debido lugar.

El Sr. Cailles sabe que la "Liga Lagunense", no soy yo. Si él se molesta por la existencia de la Liga", que se pelee con ella, no es porque rehuyo la lucha, no, si no porque considero que la publicidad y gestos arrogantes no es el campo apropiado para ella. La "Liga Lagunense" se ha constituido para algun fin moral, sano y beneficioso para la provincia.

"No seguiré al Sr. Cailles descendiendo en sus fabulosos relatos de filantrofismo, semejante al cuento de un duende en el "Liwayway"; pero lo que digo es, ¿qué extraordinario hay, cuando un politico paga la matricula del hijo de un leader suyo? y ¿qué milagro hay si un candidato remunere a un medico empleado del gobierno, pero que se mata por su candidatura? Habrán otros politicos que han hecho mas que eso, pero no habrán tenido la osadia de publicarlo.

"El Sr. Cailles dice, que ha habido desaciertos en la pasada administración, puede que haya, pero si ha habido, fueron probablemente imprevistos y no perjudiciales; y no como los desaciertos actuales, que conducen a la provincia a una miseria lamentable. Vease el estado prospero del jueteng y comparese con el abandono de las carreteras y la paralización de las obras públicas en toda la provincia; es ciego Sr. Cailles aquel que no vé deambular por todas partes obreros sin trabajo; y por último ya es un sueño tambien ahora el dispensario ambulante de la pasada administración que suministraba gratis a los pobres enfermos, tratamiento médico, dentista y medicinas hasta el barrio mas arrinconado; y la actualidad es el jueteng que arrebata del ultimo pobre hasta el último centavo destinado para apagar el hambre de su hijo, o para comprar la medicina para un moribundo.

"Para aparentar como un gobernador influente, dice que trabajó por la reducción del amillaramiento; es otra mentira; si ha habido reducción del amillaramiento en ciertos municipios de esta provincia se debió a las peticiones en forma de resolución de muchos concejos municipales, esto es tan cierto, que, el municipio cuyo concejo municipal no ha pedido la reducción, este municipio no sufrió la reducción del amillaramiento.

"La "Liga" no le reta a Cailles, sino que habiendo este anunciado desde un principio, que despues de su termino se retiraria de la politica, desde luego, la Liga, creyendo que era de buena fe su anuncio pensó seleccionar a uno que le pueda sustituir, y no esperaba, que aquel anuncio, era un tric para buscar un pretexto".

DOS PLAZOS EN EL PAGO DEL AMILLARAMIENTO

Resolución aprobada en Laguna a recomendación del tesorero

El impuesto de amillaramiento en la provincia de Laguna para este año se podrá pagar dos veces, según una resolución aprobada por la junta provincial.

Este paso se ha dado a recomendación del tesorero provincial.

El texto de la Resolución es el siguiente:

"A recomendación del tesorero provincial en su comunicación del 7 de noviembre de 1933, unánimemente:

"Se resuelve, que de acuerdo con las disposiciones del artículo 24 de la ley No. 3995, el pago del amillaramiento en la provincia de Laguna para el año de 1934 en dos plazos, sea autorizado como por la presente se autoriza, el primer plazo o sea el 70% del impuesto debiéndose pagar durante el período del 1.o de enero al 31 de mayo de 1934 y el segundo plazo o el 30% restante, durante el perodo del 1.o de junio al 30 de septiembre de 1934.

"Se ordena que el secretario facilite copias de esta resolución al tesorero provincial y todos los concejos municipales de Laguna y al Hon. Secretario del Interior y Trabajo".

Los asuntos urgentes del gobierno de Zambales han sido despachados todos

El gobernador Medina corrige una errónea impresión causada por las quejas de los dos miembros de la junta

El gobernador A. N. Medina de Zambales en una carta dice que los telegramas enviados por los miembros Dumlao y De la Rosa de aquella junta provincial al secretario del interior quejándose por la no celebración de sesiones de la junta informaron mal y dieron la impresión de que los negocios oficiales de la provincia estaban paralizados. El gobernador Medina dice que las plantillas del gobierno han sido ya despachadas y que el "budget" no habia sido sometido todavía a la junta por el tesorero y por tanto no habia ningún asunto urgente que considerar.

La carta del gobernador Medina es la siguiente:

"Permitaseme rectificar y aclarar una información acerca de cierto telegrama del Departamento del Interior y Trabajo en que al parecer se me ordenaba la celebración de una sesión de la Junta Provincial que debía tener lugar el 5 o el viernes pasado, a raiz de otro telegrama de los miembros Wenceslao Dumlao y Hector de la Rosa. Esta sesión no obstante, no se celebró porque yo tenía trabajos más importantes y urgentes en otra parte de la provincia.

"Los telegramas enviados al Departamento desde el 29 diciembre al 5 de enero, informaron mal al secretario y dieron la impresión gesticulante de que los negocios oficiales de la provincia estaban paralizados e iban de mal en peor, por falta de sesión de la junta.

"No es esa, sin embargo, la verdad de lo que está ocurriendo en mi provincia. Lo que veo es que los miembros Dumlao y De la Rosa, están ahogándose en un vaso de agua. Por perder su derecho a las dietas correspondientes a 2 días de sesión perdieron también su cabeza y se aliaron con el Auditor Provincial que antes era el blanco de sus críticas por haber éste bloqueado de hambre a éllos con la suspensión de sus dietas. El uno montante en más de P156.00 y el otro en más de P360.00. Debido a este bloqueo, los puestos eliminados en la oficina del Auditor y en la del Tesorero Provincial según reiteradas resoluciones de la Junta, serán recreados por los miembros De la Rosa y Dumlao a cambio de las dietas suspendidas por el Auditor.

"No es cierto de que las plantillas y el *budget* del Gobierno Provincial están pendientes de actuación; pues, las plantillas ya fueron despachadas desde el mes de diciembre pasado y en cuanto al *budget*, hasta esta fecha no se ha sometido aun por el Tesorero Provincial el *statement* correspondiente sobre el cual tenemos que basar las estimaciones y presupuesto de este año.

Hon. AGUSTIN N. MEDINA
Gobernador provincial de Zambales

"No tenemos ningún asunto urgente e importante pendiente, lo que hay son las dietas pendientes de cobro de los miembros y sus cuentas suspendidas. Estas dietas y esta suspensión, pasarán, según compromiso entre el Auditor y los miembros, tan pronto como se hayan recreado los puestos eliminados.

"El que está de mal en peor, no es la provincia, sino el bolsillo de los miembros."

UN PUEBLO DE TARLAC ESTA HOY BOYANTE

Concepción termina el año con superavit y devuelve sueldos reducidos

(Servicio Informativo)
Exclusivo a La Vanguardia

Concepción, Tárlac, 5 de enero.—En la memoria anual de 1933 del presidente municipal de Concepción, Tárlac, se informa el estado lisonjero de la situación financiera de las arcas públicas del municipio, cuyos ingresos totales de los diferentes recursos o fuentes de ingreso han superado en más de cinco mil pesos sobre los calculados y consignados en el presupuesto general para dicho año, de acuerdo con los datos obtenidos en el informe de la tesorería del municipio.

Debido a la incertidumbre imperante en los primeros meses de dicho año causada por la depresión económica mundial, la junta municipal tomando las debidas precauciones había adoptado una resolución reduciendo los sueldos y salarios de los funcionarios y empleados municipales, con el fin de prevenir contra el temido posible déficit de los ingresos calculados.

Con el estado boyante en que se halla ahora la hacienda pública del gobierno municipal, la junta municipal ha aprobado otra resolución el mes de noviembre pasado suspendiendo los efectos de la anterior resolución que ha reducido los sueldos y salarios, y disponiendo el desembolso por la tesorería de toda la cantidad reducida de los sueldos y salarios de todos los funcionarios y empleados afectados por dicha reducción: pero que hasta esta fecha no ha surtido efecto ésta última resolución por no se sabe qué motivos, no obstante ser de la exclusiva facultad del concejo al actuar como lo ha hecho en ambas resoluciones.

Los festejos de fin de año en Catbalogan, Samar celebrados pomposamen[te]

El centro de puericultura organizó la fi[esta] de Pascua y Año Nuevo y una socieda[d] la del Día de Rizal

(Servicio Informativo)
Exclusivo a La Vanguardia

Catbalogan, Samar 6 de enero.—El Centro de [Pueri]cultura de Catbalogan agasajo a unos 800 niños la [Navi]dad pasada con muchos regalos. Un concurso de be[bés se] celebró y ganó la hija de Miguel Mendiola tenedor de [libros] en la oficina del tesorero provincial. Los jueces del [jura]do eran el juez Mariano L. de la Rosa, el gobernado[r Fe]lipe Abrigo, el superintendente de escuelas José V. A[...] el presidente Pablo B. Cinco, el Dr. José Garcia y la [Sra.] Cristeta P. Tan.

Este mismo Centro de Puericultura, organizó el baile de recibimiento al Año Nuevo celebrado en el espacioso auditorium del edificio de la Escuela Superior de Samar.

Durante el baile se celebraron varios concursos de disfraces. La Sra. Mercedes Sison-Zulueta obtuvo el primer premio por el vestido más elegante, las Srtas. María Lucero y Josefa Lucero por llevar el vestido más original; la Sra. de Delfin Aguiles por el traje más cómico y las Srta. Carolina Rosales, Lucia Sabarre y Natividad Villarin por su magnífica exhibición de danzas clásicas.

A los sones de dos orquestas, la "Naciente" y la "Cosmos", la crema y nata de la sociedad samareña recibió jubilosamente el Año Nuevo.

La sociedad "An Kauswagan" por su parte se encargó de la celebración del Día de Rizal que resultó otro gran éxito.

A diferencia de las celebraciones en otros pueblos, la de Catbalogan no tenía Reina del Rizal Day. Sin embargo hubo Srtas. Luzón, V[isayas] y Mindanao que fueron e[legidas] respectivamente por el munic[ipio de] Catbalogan, el Centro de P[uericul]tura y el gobierno provincial. [Estas] bellezas fueron la principal [atrac]ción en la parada yendo en [carro]zas alegóricas.

La parada después de [recorrer] las principales calles de la [pobla]ción, terminó en los jardines [de la] escuela superior en donde se [celebra]ron servicios fúnebres. El pr[esiden]te Pablo B. Cinco recitó "[Últi]mo Adiós" de Rizal, mientr[as los] dos abogados Pascual B. Az[...] Vicente C. Santos y el supe[rinten]dente de escuelas José V. [...] pronunciaron breves discurs[os en] visayo, castellano e inglés [respecti]vamente hablando de la vida [ejem]plar y patriótica del Dr. Ri[zal. Las] Srtas. Luzón, Visayas y M[indanao] que son las Srtas. Carmen [...] Nenita Atillo y Carmen J[...] respectivamente depositaron [...] coronas al pie del monum[ento de] Rizal.

NOTICIERO RELIGIOSO

Viernes, 12 de enero

Calendario de hoy: Ss. Arcadio y Taciano mm. Benito y Alfredo abs., Zótico y Cástulo mm.

Calendario de mañana: Ss. Potito y Hermilo mm., Leoncio y Agricio oo.cc., Gumersindo pbr., Vivencio c., Glafira y Verónica vv.

POR EL STO. NIÑO DE PRAGA

Hoy se celebran la Novena y el triduo en honor al Milagroso Niño Jesús de Praga en la iglesia de los PP. Benedictinos para terminar el día 14 en que saldrá la procesión.

He aquí el orden de los cultos:

La Novena, se reza todos los dias durante la Misa de 6:30, excepto los dias del Triduo, que será durante la Misa de seis.

Dias 11, 12 y 13 Triduo Solemne con Exposición de las XL Horas: Por la mañana, a las 6:00, misa de la Cofradia del Santo Niño durante la cual se rezará el ejercicio de la Novena con apropiados interludios de armonium. Terminada la misa se expondrá su Divina Majestad quedando expuesta durante todo el dia hasta terminar los cultos de la tarde con la Bendición Solemne

Por la tarde, a las 6:00 principiará la función con el rezo del Sto. Rosario, al que seguirá el ejercicio del Triduo propio del dia, cántico al Sto. Niño, sermon por un Padre de la Comunidad, motete al Santisimo y reserva, terminando con el Himno al Niño Jesus de Praga cantado por los alumnos del Colegio de San Beda.

Dia 14 Fiesta del Santo Niño: A las 6:30 a. m., Misa de Comunión general Recitada. A las 8:00 solemne Misa Pontifical con sermon panegirico del Santo Niño de Praga.

A las 5:30, rezo del Santo Rosario, ejercicio de la Novena, consagración de los niños presentes al Divino Niño Jesús de Praga leida desde el pulpito e Himno al Divino Infante.

Terminados los cultos, se organizará la procesión por las calles siguientes:

Mendiola izquierda—Arlegui derecha—San Rafael derecha—Legarda derecha—Mendiola derecha y entrada en la Iglesia.

Orden de la procesión: La abrirán la cruz y ciriales. Seguirán en el centro, el estandante del Niño de Praga.

CONGREGACION DE MARIAS

Hoy a las 5:30 de la tarde, habrá función de las Marias en la iglesia de San Ignacio encargándose de los cultos los turnos 15 y 18 presididos respectivamente por Da. Eduarda Quintos y Da. Teodora de Borromeo.

ADORACION NOCTURNA

Hoy en La Ignaciana, Adoración Nocturna por el Turno de San Antonio de Padua, presidido por Don Antonio Santisteban. El acto comienza a las 9:30 p. m. con la junta del turno y termina con la misa de comunión general a las 4 a.m.

EN LA S. I. CATEDRAL DE MANILA

Horario de misas y otras funciones religiosas:

Dias ordinarios: Misas de 6:00 y 6:45.

Dias festivos: Misas de 6:00, 7.00 y 8:00.

Dias de domingo: Misas de 6:00, 7:00, 8:00 y 10:00.

Nota: Todos los domingos se enseña la catequesis a los niños y adultos desde las 8:00 hasta las 9:00 a. m. Y por la tarde a las 4:30 se pone de manifiesto el Santisimo Sacramento al que seguirá el rezo del Santo Rosario, Letanía Lauretana, Bendición y Reserva.

El primer miércoles de cada mes y en la Capilla parroquial se celebrará una misa de 6:00 con acompañamiento de armonium y otros motetes religiosos. Esta función solemne se hace en honor de la Pia Unión del Tránsito de San José.

Los primeros viernes del mes la misa de 6:00 se dice en la Capilla del Sagrado Corazón.

Los días 24 y 28 de cada mes hay misas de 6:00 y 9:00 en honor de Maria Auxiliadora y de San Judas Tadeo respectivamente.

Cada tercer domingo de mes hay una función solemne eucarística. A las 10:30 se expone solemnemente el Santísimo Sacramento y a continuación se reza la Estación Mayor, quedándose asi expuesto hasta las 5:00 de la tarde en que se dará comienzo el rezo del Santo Rosario, Letanías del dulce nombre de Jesús, Conmemoración mensual de María Auxiliadora, Procesión del Santísimo por el interior del templo, Bendición y Reserva de Su Divina Majestad

EN SAN AGUSTIN

Misas los domingos y días festivos: a las 5:00, 5:30, 6:00, 6:30, 7:00, 7:30 y 8:00.

Breve explicación del Evangelio en todas las misas.

Los domingos a las 5 de la tarde: Rosario y Bendición con el Santísimo.

Todos los sábados: Misa con órgano a las 7 en el altar de la Consolación y Salve cantada.

El día 22 de cada mes, a las 7, misa cantada en el altar de Sta. Rita.

El cuarto domingo de cada mes: a las 8, procesión de la Archicofradía de la Correa y Misa solemne con sermón.

En las funciones de la tarde de los domingos se tienen los ejercicios siguientes:

Primer domingo de mes: Devoción al S. Corazón de Jesús.

Tercer domingo de mes: Ejercicio mensual a Sta. Rita.

Cuarto domingo de mes: Id., id. a la Virgen de la Correa.

EN RECOLETOS

Todos los días en la Iglesia de PP. Recoletos de Manila se celebran Misas a las 5:30, 6:00, 6:30, 7:00 y 7:30 Los domingos y días de precepto además de las horas dichas hay Misas también a las 5:00, 8:00 y 10:30 haciéndose la lectura del Sagrado Evangelio y una breve explicación del mismo. Todos los sábados la Misa de las 7:00 es cantada en el Altar de la Virgen de la Consolación y después se canta la Salve. Los domingos la Misa cantada es a las 7:30. Todos los Primeros Viernes de mes se celebra Misa a las 9:00 en el Altar de Ntro. Padre Jesús Nazareno; el 7 de cada mes en el Altar de S. Cayetano; el 16 en el Carmen; el 17, 18 y 19 en San José.

Los 19 de cada mes se dedican cultos especiales a San José conforme el orden que sigue Por la mañana, a las 6:30 hay Misa de comunión general para los cófrades Josefinos, cantándose escogidos y devotos motetes. A las 7:30 Misa cantada en el Altar del Santo. Por la tarde a las 6:45 se reza el Santo Rosario con la Letanía cantada. Acto seguido se hace el piadoso ejercicio de San José con gozos cantados. Sermón por un Padre de la Comunidad. Se da fin a los cultos con la adoración de la reliquia del Santo, durante la cual se canta la Despedida

EN STA. CRUZ

Todos los martes hay misas en el altar de San Antonio de Padua a las 5:30 y a las 6:30 de la mañana

Los Terceros Domingos hay procesión del Santisimo después de la misa de ocho

EN STO. DOMINGO

Todos los terceros domingos de mes habrá procesión del Santisimo por el Claustro de Santo Domingo a las 8 de la mañana.

El 28 de cada mes a las 6:30 a.m hay misa en honor a San Judas

EN S. VICENTE DE PAUL

Los dias ordinarios. Misa desde las 5.30 hasta las 7 inclusive Cultos especiales a las 6:30, los sábados en honor de la Milagrosa los primeros viernes en honor del Sagrado Corazón, los terceros viernes en honor de la Santa Agonia de Nuestro Señor

Los domingos y días festivos. Misas de 4:50, 5:30, 6:15, 7:00, 8:00, 9:15, y 10:00. (La de 8 cantada por el Seminario de San Carlos). Explicación del Evangelio en todas las Misas Catequesis o explicación del catecismo de 2 a 3:30 de la tarde. A las 3:30 Visperas solemnes cantadas por el Seminario de San Carlos y bendición con el Santísimo

SANTUARIO DE NTRA SRA DE LOURDES

(PP. Capuchinos) Manila

Horario de misas: Diariamente se celebran misas en el santuario desde las 5:30 hasta las 7 inclusive. Todos los sábados en honor de la Virgen de Lourdes y con aplicación por todos los asociados de la Archicofradía se canta la misa a las 6:30 con Salve y Gozos al final. Los primeros viernes para honrar al Sagrado Corazón de Jesús se celebra a las 6:30 la Misa de Comunión general con motetes y acompañamiento de órgano. Concluida la Misa se hace la Consagración al Sagrado Corazón de Jesús ante el Santísimo manifiesto terminando con la bendición, reserva e himno al Sagrado Corazón. Los primeros sábados en honor de la Virgen y como acto reglamentario de la Archicofradía de Ntra. Sra.. de Lourdes se celebra a las 6:30 la Misa de Comunión general con órgano y motetes. A las 5:45 de la tarde, función solemne con exposición de S. D. Majestad, rosario, salutación sabatina, sermón, bendición y reserva del Santísimo y Salve. Todos los sábados y los primeros viernes de cada mes se celebra misa a las 7:30.

Los domingos se celebran misas a las 5:30, 6:00, 6:30, 7:00, 7:30, 8:00 y 10:00. En todas las misas se hace la lectura y una breve explicación del Evangelio. A las 5:00 de la tarde función solemne ante el Santísimo manifiesto

EN SAN FRANCISCO DEL MONTE

En el colegio seráfico de S. Francisco del Monte, Rizal, en los dias ordinarios hay misas de 5 y 5:30. En los días festivos y domingos 5:30 6 y 8.

EN SAN BEDA

Horario de las misas en la iglesia del Sto. Niño de Prága:

Domingos solamente: 5:00 5.45 6:30, 7:15, 8:00, 9:30 y 11:00.

Días ordinarios: 5:00. 5:30 6.00 6:30 y 7:00.

Días de fiesta que no son domingos: 5:00, 5:30, 6:00, 6:30, [...] 8:00 la última.

EN STA. MESA

Los dias ordinarios hay [misa a] las 6:30. Los primeros viernes [des]pués de la misa Exposición [del] Santísimo y consagración [al] Corazón.

Los domingos y días de pr[ecepto] misa a las 5:30, a las 7 y a las [...] Explicación del Evangelio [en las] misas de los domingos y cate[quesis] de 2:30 a 4:00

EN EL ESPIRITU SANTO

Todos los domingos y todas [las] fiestas de precepto se canta la [mi]sa de las nueve según las reglas [del] canto gregoriano. El tercer [domin]go de cada mes esta misa se [cele]bra con más solemnidad en [honor] del Espíritu Santo que es el [pa]trón de la parroquia.

Además de esto se canta ta[mbién] la misa de las seis y cuarto los [pri]meros viernes en honor del [Cora]zón Sacratísimo de Jesús y los 19 de cada mes en honor de [San] José.

DOLOR AL PECHO

Generalmente indica una congestión de las vías respiratorias. El Linimento de Sloan, aplicado sin frotar, aviva la circulación, descongestiona los tejidos y evita que el mal se haga serio. Este antiguo remedio casero no es grasoso ni mancha.

LINIMENTO DE SLOAN
MATA DOLORES

Terpene Tincture Capsicum 73.345%. Ammonia Water 26.o 0.003%. Oil Pine 6.770%. Oil Sassafras 1.220%, Oil Camphor 12.152%, Methyl Salicylate 1.500%.

Use 3-EN-UNO
en su máquina de coser—

Correrá con mayor suavidad y facilidad. Acéitela bien. Limpie el mugre gomoso. Vuelva a aceitarla lijeramente. Quedará encantada del cambio. No pierda tiempo. La más leve tardanza es, a veces, costosa. El Aceite 3-en-Uno puede comprarse en todo buen almacen.

Cómprelo hoy mismo. Téngalo siempre a la mano.

THREE-IN-ONE OIL COMPANY
NUEVA YORK, E. U. A.

Un Talco Que Calma
CUANDO ES LEGITIMO

CUANDO compre talco para sus niños, fíjese en que sea Talco Boratado Mennen, y que sea legítimo.

El Talco Boratado Mennen protege verdaderamente al niño contra irritaciones y ataja y alivia el sarpullido contribuyendo, así, a su comodidad y bienestar.

Al adquirirlo cerciórese de que viene en la nueva lata Mennen que sólo puede llenarse una vez y eso... *en la fábrica.*

TALCO BORATADO
MENNEN
PARA NIÑOS

Este nuevo dentífrico *le encantará*

Da maravillosos resultados

El hombre, en todas sus cosas, exige resultados positivos, como los que da la Crema Dentífrica Listerine. Sin causar daño al esmalte, elimina toda mancha—hasta las del tabaco. Aún el sarro desaparece, gracias a la acción de los eficacísimos ingredientes pulidores que contiene.

Al hombre le agrada también el sabor de la Crema Dentífrica Listerine, pero quizá lo que más le guste sea la extraordinaria sensación de limpieza y frescura que deja en la boca. Además, su módico precio, comparado con el de otros buenos dentífricos representa una economía no despreciable.

Procúrese hoy mismo un tubo de la Crema Dentífrica Listerine —ensáyela y convénzase de las ventajas que ofrece.

• • • *Los fabricantes de la Crema Dentífrica Listerine (y del Antiséptico Listerine) recomiendan los cepillos Pro-phy-lac-tic.*

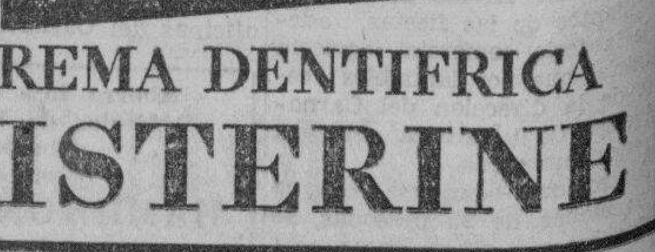

CREMA DENTIFRICA
· LISTERINE ·

ZAPATOS PARA MUJERES
Una asombrosa seleccion de estilos
Tamaños, 2½ a 8
Reducciones de 25% a 60%
HAMILTON-BROWN
Gran Venta de Liquidacion de Enero
Enero 15 a Enero 27

M.E.C.D. 2016

DEPORTES
LA VANGUARDIA
AÑO XXIV. NUM. 294 — LA VANGUARDIA — VIERNES, 12 DE ENERO, 1934 — PAGINA SIETE

A PELEA DE TOMMY-DADO INDECIDIDA

rtes, Dado y Frisco se embarcan el 17 para Japon y Australia—Garcia esperara a Corbett

(De la "Associated Press")

Los Angeles, 11 de enero.—Cefeo Garcia, campeon de peso welter de la costa del Pacifico ha aplazado su viaje al Oriente en la esperanza de poder enfrentarse con Young Corbett anterior campeon de peso welter del mundo.

Jesus Santo Tomas Cortes dijo que Speedy Dado o Star Frisco se enfrentara con Young Tommy en Manila y que ambos pugiles partiran en encuentros en Japon y Australia.

Cortes con Dado y Frisco partio de San Francisco el miercoles para su invasión del Oriente. Garcia se unira con ellos a una fecha anterior si no llega a materializarse el encuentre con Corbett.

Young Tommy el destronado campeon de peso bantam de California ha llegó aqui recientemente se encuentra aún en Silay, Negros Occidental a donde fue a visitar a su familia a los dos dias de haber llegado de los Estados Unidos.

En espera de una contestación definitiva de Dado, el propuesto encuentro entre Tommy y Dado se halla aun pendiente de decisión.

6 tilburis en la carrera

Un total de 16 tilburis se hallan registrados hasta este mediodía para las carreras especiales que se celebraran en el hipodromo de San Lazaro el 21 de este mes en relación con las convocatorias hipicas por la antituberculosa.

Los tilburis que ahora ensayan en la pista del hipodromo y sus dueños respectivos, son los siguientes:

Dueños	Nombres
Vicente Alcantara	Raxabago
Jose Venturina	Matyaga
Emiliano Santos	Anabu
Donato Tiongson	Alapan
Isidoro de la Cruz	Talisay
Jose Lapid	Velasqueñan
Orvando Caramihan	Mahinahon
Felix Copiaco	Magsikap
Petronilo Santos	Nicodemus
Eriaco Copiaco	Pancho
Alejandro Kahili	Aleka
Ricardo Morando	Kapalaran
Agustin Mendoza	Matulin
Francisco	Hantik
Isidro Molina	Masipag
Leon Punsalan	Kidlat

El equipo de Madrigal gana

El equipo de Madrigal y Co. se adelero del campeonato de duck pins que se ha venido celebrando ultimamente en los alleys de la calle Juan, cuando anoche, en el partido final de campeonato vencio a los Steamship por tres sets seguidos.

En el otro partido de la noche Arinaldo vencio a Philippine National Bank.

Resultados:

STATES STEAMSHIP			
Dallas	115	84	89— 288
Concepcion	89	91	85— 265
Sabat	98	87	—— 185
Celo	90	92	98— 280
Lalo	98	101	105— 304
Prado	—	—	85— 85
	490	455	462—1407
MADRIGAL			
Bulocas	105	—	—— 105
Ide	100	92	87— 279
Lazar	89	98	92— 279
Julio	97	95	92— 284
Cado	112	91	105— 308
Ler	—	87	96— 183
	503	463	472—1438
PHIL. NATIONAL BANK			
Barang	96	99	105— 290
Juan	94	71	76— 241
Cela	74	85	75— 234
Colan	88	82	102— 272
Uriguez	89	—	—— 89

Tennistas ganadores de la U. P. High

Algunos de los mejores tennistas de la U. P. High, cuya división femenina ganó el campeonato de la Small Nine, mientras que los chicos terminaron en segundo puesto. En los medallones, Arturo Racelis y Mrs. Elena K. Austria. En primera fila, desde la izquierda Srtas. Melania Pantig, Filomena Florendo y Anita Patrata. Detras el coach Ramón Tolentino, Crisanto Guanio, Herminio Velarde Jr., Flavio Barreto, Prof. Juan C. Canave. Pedro Miclat, Jose Cagape y Salomon Orlino miembros tambien del equipo no aparecen en la fotografia.

Cuatro encuentros inauguraran la liga junior de beisbol mañana

El torneo anual junior de baseball bajo los auspicios del departamento de campos de recreo de la Ciudad comenzara mañana por la mañana en el Osmeña Park y en el campo de la Normal School.

En el campo de la Escuela Normal tendran lugar los encuentros entre los chicos de Singalong y los de San Andres por una parte y los de Paco y Gregorio del Pilar por otra.

En el Osmeña Park se jugaran tambien otros dos partidos. En el primero se veran frente a frente Mabini y Tondo y en el segundo San Sebastian y Washington.

En este torneo toman parte diez equipos que estan divididos en grupo A y grupo B. Los equipos participantes son los siguientes:

Grupo A	Grupo B
Singalong	Legarda
San Andres	Mabini
Paco	Tondo
Del Pilar	San Sebastian
Ermita	Washington

El torneo terminara el 10 de febrero segun programa dado a publicidad ayer. El ganador en el grupo A medira fuerzas con el ganador en el grupo B por el campeonato. Todos los primeros partidos seran de cinco innings cada uno excepto el de campeonato que sera de siete innings.

Grupo A

Enero 13, 1934
Singalong vs. San Andres
Paco vs. G. del Pilar
Enero 20, 1934
Singalong vs. Ermita
San Andres vs. G. del Pilar
Enero 27, 1934
Singalong vs. G. del Pilar
Paco vs. Ermita
Febrero 3, 1934
Singalong vs. Paco
San Andres vs. Ermita
Febrero 10, 1934
Paco vs. San Andres
G. del Pilar vs. Ermita

Grupo B

Enero 13, 1934
Mabini vs. Tondo
San Sebastian vs. Washington
Enero 20, 1934
Mabini vs. Legarda
Tondo vs. San Sebastian
Enero 27, 1934
Mabini vs. San Sebastian
Legarda vs. Washington
Febrero 3, 1934
Mabini vs. Washington
Tondo vs. Legarda
Febrero 10, 1934
Tondo vs. Washington
Legarda vs. San Sebastian

Coro	—	91	76— 167
	441	428	435—1293
AGUINALDO			
Pelagio	119	102	97— 318
Concepcion	96	105	90— 291
Cuevas	90	84	91— 265
Francia	89	96	103— 288
Panaligan	110	95	86— 291
	504	482	461—1453

LOS NOMADS FRENTE AL SAN BEDA A. C,

El encuentro contra la selección de la PAAF aplazado

En vista de que el torneo de futbol de la P. A. A. F. no ha terminado aun el propuesto encuentro entre el Nomad y una seleccion P. A. A. F. ha tenido que ser indefinidamente pospuesto. El comite de futbol de la Federación se reunira uno de estos dias para decidir la fecha.

Los Nomads por lo tanto jugaran contra el once de San Beda. Se anticipa desde ahora un partido muy interesante pues las fuerzas de ambos onces estan bien niveladas.

La selección del Nomad se hara despues del partido de mañana entre equipos seleccionados del club ingles que jugaran mañana por la tarde.

Jugaran en estas selecciones del Nomads los siguientes:

COLOURS	WHITES
McClure	Matthews
Muller	Gourlie
Moreno	Willimont
Kyd	Matthews
La Valle	Blinko
Davidson	D'Authreau,
Rivers	Hawkins
Vidal	Farnell
Hickey	Cleland
Hair	Baer
McGrath	Paterson

Referee: J. H. Forrest.

Encuentros de pingpong el 14

Varios encuentros de ping-pong han sido organizados para el domingo que viene en el Stadium, tanto en la división para varones como en la de las chicas.

Los encuentros serán los siguientes:

VARONES

F. Castro vs. E. Hernandez
Loreto — Simpanan

LA SALLE, MIT. A LA CABEZA EN EL TENNIS

Ganan sus primeros encuentros en la inauguracion del torneo anual entre los colegios

Los tennistas del Mapua Institute of Technology y los del colegio de La Salle comenzaron bien el torneo anual de tennis de la N. C. A. A. ganando sus respectivos encuentros jugados ayer tarde en las canchas de la calle Victoria.

Mapua derroto al Ateneo por tres partidos contra ninguno mientras que el colegio de La Salle vencio al Jose Rizal College por dos partidos contra 1.

En el mejor partido de la tarde Limbaga vencio a Francisco del Ateneo por el recuento final de 6-4, 6-4.

Calixto, tambien del Mapua derroto a Vicente en straight sets por el recuento final de 6-2, 7-5 mientras que en dobles Leonidas y Santiago vencieron a Morata y Nieverra por 7-5, 3-6, 6-3.

Resultados del encuentro La Salle vs. Jose Rizal:

Anzaldo, La Salle, derroto a Orlino, 6-1, 8-6.

Uy Kee Min, La Salle, derroto a Bayani, 6-1, 6-1.

Lee-Efre, Jose Rizal, derrotaron a Aguinaldo-Kahn, 6-4, 6-3.

Entrena a uno nuevo

Jim Jeffries (a la derecha) famoso peso completo de otros tiempos entrenando a Alberto "Baby" Arizmendi en Saugus California, para su encuentro de campeonato contra Eddie Shea.

Cuidadosa seleccion de jueces para las carreras beneficas

La selección de los jueces que se cuidarán de supervisar las carreras hipicas por la Antituberculosa el 21 de enero es ahora objeto de un cuidadoso estudio por el Sr. Luis Quimson encargado de la organización de las carreras beneficas según se supo este dia.

Las carreras de caballos enganchados en tilburis será una de las atracciones especiales en las proximas competencias hipicas por la antituberculosa en las que se haran participar todos los mejores caballos de la pista a fin de que no solo los aficionados regulares, sino tambien los que solo de vez en cuando concurren a las carreras hipicas puedan tener un dia de verdadero entretenimiento ecuestre en el día de las carreras beneficas.

Las localidades para las proximas carreras se pondran en venta dentro de poco a fin de que los que deseen mandar reservar sus localidades desde muy temprano puedan hacerlo desde ahora y asegurarse los mejores asientos.

A. Gatbunton	vs.	Al Sarmiento
Manila Stars		Cervantino
Felix Marquez	vs.	Tomas Lectura
Singalong		Loreto
Pablo Nicolas	vs.	G. Santos
Mary's Pingpong Circle		Singalong
Placido Garcia	vs.	Rufino Vargas
Quesadenian		Cervantino
Jose Antonio	vs.	I. Castillo
Quesadenian		Apolista

MUJERES

Mercy Rodriguez	vs.	M. Valenzuela
Kabulusan		Baklaran Stars
Mrs. T. Lectura	vs.	L. Ocampo
Loreto		Mary's Pingpong Cilcle
Lulu de la Paz	vs.	Meding Cruz
Cervantino		Walcista
Osang Constantino	vs.	C. Adio
Rotonda		Loreto
Juanita Quijano	vs.	J. Darlucio
Laging Laan		Loreto
T. Valenzuela	vs.	P. Aragon
Baklaran Stars		Ace Circle

U. P. VENCIDA EN FUTBOL POR LA SALLE, 9-2

Santo Tomas y U. P. se enfrentan el domingo en el ultimo partido de la primera ronda

El once de futbol de la Universidad de Filipinas volvió a sufrir otra derrota cuando ayer tarde en el Wallace Field y en relación con el actual torneo de la P. A. A. F. fue vencido por la combinación del La Salle por el recuento final de 9-2.

El encuentro resulto muy reñido e interesante durante el comienzo de la primera mitad pero a medida que el juego progresaba los de La Salle fueron haciendose completamente dueños de la situación hasta el punto de marcar tantos a su favor con bastante facilidad. La primera mitad termino en 3-0 en favor de los chicos de Singalong.

El domingo por la tarde el fuerte equipo de la Universidad de Santo Tomas medira fuerzas con los de la U. P. en el ultimo partido de la primera ronda. Los chicos de la Avenida Taft prometen presentar buena lucha.

En el estado actual de equipos, Sto. Tomas ocupa el primer puesto, San Beda A. C. el segundo lugar, La Salle tercero y U. P. el ultimo.

El Silanganan S. C. convoca a junta

Los miembros del Silanganan Sporting Club celebrarán una junta general a las 6:00 p. m. de mañana en su casa club en la calle Juan Luna en Tondo.

El propuesto traslado del club a Grace Park sera discutido en esta reunión.

AHORRE!

Para Ejercicios de Golf Use la Bola "KANT-KUT"

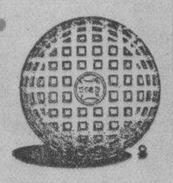

30c. cada una
P3.30 la docena

Es una extravagancia usar Bolas de Golf costosas en los ejercicios. Los golfistas prudentes prefieren las Bolas "KANT-KUT" para ejercicios. Son muy buenas para eso. Solamente cuestan 30¢ cada una y P3.30 la docena. Hacemos entregas por C. O. D. en lotes por docenas. Llame por teléfono al Almacén de Aguinaldo.

4-98-85
Se Aceptan Pedidos Por Correo
L.R. AGUINALDO
514-520 Juan Luna
MANILA

RADIO
EMPEZANDO HOY—10 a. m.
3 Dias Solamente
Hasta 1 p. m.—20c y 40c
Despues 1 p. m.—30c y 50c
Peliculas de Extreno Solamente
Irene Dunne en
"THE SILVER CORD"
con Joel McCrea, Frances Dee, Eric Linden, Laura Hope Crews
COMEDIA—CARICATURA

HOLLYWOOD
Viernes al Domingo
Lee Tracy y Madge Evans en
"THE NUISANCE"
Lunes: "I LOVE THAT MAN"
Entrada: 10c—15c—25c

ELITE
SE EXHIBE HOY
Marlene Dietrich en
"THE SONG OF SONGS"
Drama hablado y musical
Lunes: "Las Luces de Buenos Aires"

FOX
HOY
11:00 A. M. Primera Función
Después 1, 3, 5, 7, 9:00 P. M.

PUPY LOVE Caricatura de Mickey Mouse | TAMBIEN | JUNGLE BABIES ANIMAL LIFE

GRAND THEATRE
ULTIMO DIA
11 A. M., 1, 3, 5, 7, 9 P. M.
TAMBIEN
"MY OPERATION"—Una Comedia, con Vincent Barnett y June Clyde.
"TIMELY TUNES"—Una Novedad Musical.
TRIBUNE UNIVERSAL NEWS REEL—Diseminado por Graham McNamee.

THE INVISIBLE MAN

M—A—Ñ—A—N—A

ESTA NOCHE
les pertenecia... loca... encantadora... divina—pero el mañana era de ella... sola!
COCKTAIL HOUR
with BEBE DANIELS
Randolph Scott
Jessie Ralph Sidney Blackmer Barry Norton
Directed by Victor Schertzinger
A Columbia Picture
Una Pelicula Columbia
TAMBIEN
"WHO SAID WEAKER SEX"
"MATCH KID"
'ROAMIN' THRU THE ROSES"

ULTIMO DIA LYRIC ULTIMO DIA
SU COMEDIA MAS CHISTOSA

Hoy ultima oportunidad de ver
La representación maravillosa de
MISTERIOS-MAGIA E ILUSIONES DE
HENRY
Y SUS
HERMOSOS CUADROS DE ARENA PINTADOS
ULTIMAS PRESENTACIONES HOY: 4:25, 6:50, 9:20

COMENZANDO MAÑANA

Y EN EL ESCENARIO
THE NINE O'CLOCK REVUE
con
NUEVE ARTISTAS TALENTOSAS
SEIS CHICAS HERMOSAS
QUIENES PRESENTARAN NUMEROS DE BAILES SENSACIONALES

GAIETY
Hoy y Mañana
"Sing Sinner Sing"
Paul Lukas—Leila Hyams
"TROPICAL TUNES"
Funciones: 3—5—7—9

IMPERIAL
EMPEZANDO HOY!
PULONG WALANG DIOS
Pelicula Hablada en Tagalog 100%
PRECIOS: P0.30—P0.50

UNIVERSITY THEATRE
COMENZANDO HOY a la 1 p. m.
RAUL ROULIEN en
"NO DEJES LA PUERTA ABIERTA"
DRAMA MUSICAL
UNIVERSITY THEATRE
COMENZANDO HOY a la 1 p. m.

SAVOY
RICHARD CROMWELL
CHARLES BICKFORD
JUDITH ALLEN
en
This Day And Age
VAUDEVILLE
THE MERRY-MAKERS
EN UN COMPLETO CAMBIO DE PROGRAMA CON
CAPTAIN BATHE
Y SUS FAVORITOS

TIVOLI
DOBLE PROGRAMA
JOHN WYNNE
SHEILA TERRY
en
TELEGRAPH TRAIL
EDWARD G. ROBINSON
MARIAN MARSH
en
FIVE STAR FINAL

U.S.C.D. 2016

OTRA LUJOSA PELICULA DE MAE WES

Se ha estrenado hoy en el 'Metropolita

Manila, la Perla del Oriente, donde quizá más que ninguna ciudad de este extremo del mundo, se rigen sus mujeres por las modas occidentales, no podrá menos de acudir a ver la película "No Soy Angel" que con Mae West de protagonista se ha estrenado este día en el Metropolitan.

No se dice esta aseveración como fin de propaganda solamente; como un medio de atraer público, para su estreno; lo que decimos de "No Soy Angel", lo dirán sin género de dudas cuantas al estreno acudan, a sus amistades, de manera tal que entonces podrán convencerse de lo que nosotros asegura-

mos.

Raras, muy raras son las estrellas del cinema que han podido convertirse en reinas de la elegancia, y árbitros de la misma, como lo ha conseguido, sin proponérselo Mae West. No lo decimos nosotros, hablan los grandes modistos de París y Nueva York, que después de presenciar su primera película como estrella, no han tenido mas remedio que aceptar, que Mae West, viste a los trajes, no estos a ella.

En "No Soy Angel", Mae West, hace una verdadera creación de su papel, creando un nuevo tipo de "mujer fatal" que todo lo somete a su voluntad, y que tiene el soberano influjo de cautivar a los hombres, así como el domar a los leones del circo donde trabaja.

Slick, su última pasión, un timador de primer orden, siente unos celos irrefrenables cada vez que Tra, (Mae West) sale de paseo después de cada funcón. Ella sabedora y gozándose de lo que sufre Slick, acentúa sus atenciones por el primer hombre que la invita. Slick provoca un escándalo en la que necesariamente la causa es Tira. Barton, ve con gran, satisfacción que el número de Tira es uno de los más exitosos del programa. Como un reclamo a este acogimiento del público, Barton le asegura la vida a Tira en $100,000, y la apoda como la "Belleza del millón de dólares".

Jack Clayton, Gary Grant, va a verla una noche a su camerino. Desde la primera entrevista los dos se sienten atraídos mútuamente Pero Barton, se da cuenta del nuevo "affair" de Tira y temiendo perder su gran filón, devana algún medio para acabar con lo que teme. Slick fatalmente celoso se une a Barton para desbaratar la boda, y le hace caer en una trama que Clayton cree a pie juntillas.

El argumento se desarrolla después con un desenlace inesperado que hace interesantísima esta película, en la que ya por el n bre de la estrella que lo niza, es interesante de sup

Cualquiera que vaya a einta no tendrá por que ar se de haberla visto. Los se interesarán por la gra y las emocionantes escenas ne el argumento. Las ante el número de figurine ciones de modas que ap un gran derroche, con que Mae West para esta pelí drán más que suficiente lir contentas y satisfecha película, si es que despué que hayan presenciado, no a poco cuanto hayan vis

Mae West logra imponerse no solo en cinelandia sino hasta en las modas

No solo en la cinelandia sino también en el mundo de las modas, ha conseguido triunfar o imponerse Mae West la nueva atracción cinematografica con sus gustos e ideas.

Desde su primera pelicula "She Done Him Wrong," Mae West comenzo a triunfar y en su segunda pelicula "No soy Angel" que este dia se estrena en el Metropolitan, su consagración es definitiva.

Las preciosas creaciones de modas que llevaba Mae West en su primera pelicula, "She Done Him Wrong" han sido imitadas por primera vez en la historia de las modas por las damas mas distinguidas de dos continentes, y que se precian de ser las primeras en llevar las creaciones de las modas.

Ya han pasado a la historia las modas que eliminaban las figuras redondas; olvidados estan los metodos para la estilización de la figura con dietas, por encima de la buena salud; por fin las mujeres, son sencillamente mujeres de una vez—todo se debe a Mae West.

Y hoy de nuevo comenzara con una nueva moda que impondra al mundo, causando una nueva revolución de modas, con su aparición usando nuevas creaciones en esta su pelicula que se estrena este dia en el cine Metropolitan. En esta cinta ella enseña y demuestra como las modas y estilos de antaño pueden adaptarse de una manera modernizada.

Mae West, tuvo siempre una predilección por las adorables modas de las abuelitas de antaño. A ella s debe que las mas famosas modistas y arbitros de la elegancia, se decidieran a adoptar las formas antiguas de los trajes de antes en las fantasticas creaciones modernas de hoy. Hace unos años fue ella quien introdujo en Nueva York esta moda, apareciendo en uno de los escenarios mas famosos de aquella Metropoli, con una de estas creaciones.

Pero en aquel entonces, Nueva York no estaba preparada para aquella insinuación atrevida de modernizar una moda antigua y de ahi que aquella sugestión se perdiera. en el vacio, con las colas barriendo el suelo, y el vestido bordado en joyas.

"Me vestia sencillamente con el objeto de hacer resaltar mi figura" dice Mae West. "Naturalmente, escogia trajes y figurines en que al exhibirme, me proporcionara la ma-

Luciendo un vestido original

Luciendo una de las hermosas creaciones, aparece aqui a la izquierda, Mae West, protagonista de "No soy Angel".

yor ventaja posible."

Tanto Nueva York como Chicago, no prestaron gran atención a las creaciones que Mae West derrochaba en sus exhibiciones, considerando las modas que estrenaba Mae West, como ejemplares de las modas de antaño. Pero luego vino le pelicula en que por primera vez Mae West, aparecia como estrella, y la curiosidad y admiración de todas las elegantes de las dos ciudades comenzaron a despertarse, propagandose de tal manera la popularidad de las creaciones que estrenaba la protagonista de "She Done Him Wrong," que por millones se contaban los espectadores que acudian a ver la pelicula.

Hasta Paris, tuvo que admitir la preponderancia de Mae West en los trajes, y todos los que arbitraban las modas en aquella ciudad, estuvieron conformes en que a Mae West, le compararan con Reiane y Benhardt. Despues de ver la pelicula Jean Patou, Lucien LeLong, Schiaparelli y Mainbocher, llegaron a una conclusión, en cuanto a la admirable figura de Mae West, que las creaciones del siguiente invierno, llevarían la infuencia de las modas de hace 30 y 40 años, en cuanto al pronunciamiento de los contornos en los trajes.

La conferencia de la National Retail Dry Goods Association, celebrada en Nueva York, se puso de acuerdo con lo trazado en Paris.

"Despues de las ocho, o en las reuniones informales de tarde—dice un informe de la Asociación—una dama debe verse en la silueta de Mae West. Su delineada figura que produce el bello contraste de redondeado que se ensancha aun su pequeño cintura con su busto mas con el adorno de una boa y el corte impecable de la falda que le da un juego de contornos que embellecen indiscutiblemente la silueta."

Y ahora Mae West y Travis Banton demuestran de modo indiscutible, como las modas antiguas pueden adaptarse al uso moderno, en la pelicula "No soy Angel" que protagoniza Mae West y que se estrena hoy en el Metropolitan.

Mae West crea un nuevo tipo de mujer en "No soy angel"

Desde el punto de vista moral del cinematógrafo, Mae West la novísima sensación del séptimo arte, cuya segunda aparición como estrella, en la película "No Soy Angel" que se estrena hoy, ha dicho que cree que el mundo ha llegado hasta tal punto en sus conceptos sobre la vida y el amor, que prefiere saber las cosas claramente, esto es, que se llame al pan, pan y al vino, vino.

Cita como un ejemplo de este aserto, su última película "She Done Him Wrong". El "mundo—dice Mae West—quiere las cosas que le provoquen la risa, comedias y situaciones cómicas que le hagan olvidar sus preocupaciones; y eso es lo que ella, al sostener su teoría, procura poner en sus películas.

En "No Soy Angel" Mae West, hace un papel de domadora de leones de un circo, impulsiva, ambiciosa, con un deseo de cautivar a los hombres unos tras otros; pero al final se prenda de un hombre, un millonario soltero, "buen mozo y guapo" Gary Grant. Esta película ha sido dirigida por Wesley Ruggles.

En su aparición de constante pecadora con su perlada sonrisa, siempre enjoyada, rodeada de la adulación masculina y mimada por el triunfo y la gloria; Mae West, al protagonizar esta cinta ha creado un verdadero tipo revolucionario del lienzo.

El cine ha estado produciendo muchos tipos de "mujeres malas" desde los tiempos de Theda Bara; pero eran tipos que pecaban descaradamente y siempre terminaban pagando sus culpas! En cambio Mae West, siempre consigue a su hombre. A pesar de sus desmanes y transgresiones, siempre aparece triunfante!

"Es así como sucede frecuentemente en la vida real" dice Mae West; las películas que han presentado siempre a las mujeres que han errado, como víctimas de sus actos, sufriendo abandonos y miserias, solo son verdad a medias. Tal vez hace unos años esas situaciones prevalecieran, pero lo que es actualmente, no. La gente de hoy día es más dada a la amplitud de criterio. Tienen más caridad y tolerancia. Más comprensión de la vida y sus alteraciones y enigmas.

Los dos protagonistas

Mae West y Cary Grant otra vez reunidos en la pelicula "No soy angel". Grant fué el mismo galán que salió con Mae en su pelicula "She done him wrong".

HOY
Primera Funcion:
1:00 P. M.

METROPOLITAN

HOY
Despues:
3, 5, 7, 9 P. M.

UNA MUCHACHA SENSITIVA QUE ESCALA EL PINACULO DEL EXITO POR MEDIO DE UN EQUIVOCO TRAS OTRO!

MAE WEST
in "I'M NO ANGEL

Con
CARY GRANT

"Yo misma escribi esta historia. Se trata de una muchacha que perdio la honra pero que jamas la echo de menos." Venid a verla!

Paramount News

WALTER LURE

"Canto algunas canciones", dice Mae. Las canto mientras bailo, así, posible es que perdais las letras. Pero si no cojeis el ritmo, me consideraria un verdadero fracaso".

Oidme cantando:

"No One Loves Me Like That Dallas Man"

"I Found a New Way to go to Town"

"I'm No Angel"

"I Want You, I Need You"

M.E.C.D. 2016

"DANCING LADY" EN EL CINE IDEAL HOY

Otra vez juntos Joan Crawford y Clark Gable

La obra verdaderamente digna de los gustos del publico

La película (Dama danzarina) "Dancing Lady" que se estrena hoy en el Cine Ideal es el resultado de los esfuerzos de los magnates cinematográficos de producir una obra verdaderamente digna de los gustos del público del cine. Lujo, argumento admirable, lumbreras en el mundo cinematográfico—todo ello contribuye a la extraordinaria película de la M-G-M.

Uno de los detalles más interesantes de la película es que en esta obra los cineastas verán trabajando juntos por la cuarta vez a Clark Gable y Joan Crawford. Se recordará que Gable atrajo la atención del público cuando trabajó con Miss Crawford en la película "Dance Foole, Dance". Más tarde trabajaron juntos en "Laughing Sinners" y en "Possession". En esta película Miss Crawford, trabajó en el mismo papel que le hizo una estrella de primera categoría en el pasado, como en las películas "Our Dancng Daughters", "Our Modern Maidens", y "Our Blushing Brides". Ella aparece en la presente película como una joven nacida en el ambiente teatral que se somete a todo sacrificio para labrarse fama en Broadway.

El papel de Gable es otra vez de un hombre frío y brusco para con las mujeres. Como director de baile trata vanamente de disciplinar a la corista (Miss Crawford) de quien se enamora más tarde.

Los cantos y la música se destacan grandemente en la presentación de la película.

Otros nombres conocidos incluídos en (Dama Danzarina) "Dancing Lady" son: Franchot Tone, que apareció con Miss Crawford en "Today We Live"; May Robson, Winnie Lightner; el famoso bailarín Fred Astaire; Ted Healy, Gloria Foy, Art Jarrett, Frank Mitchell, Maynard Holmes, Nelson Eddy y Sterling Holloway.

"Dancing Lady" (Dama Danzarina) es una adaptación de una novela sensacional de James Warner Bellah que se publicó por series en una revista de Estados Unidos. La novela es de un argumento muy interesante y trata de la vida entre bastidores de los actores del teatro. Robert Z. Leonard dirigió la producción y con creces se distinguió, pues el triunfo de la (Dama Danzarina) "Dancing Lady" se debe en gran parte a él. Fué Leonard quien dirigió a Norma Shearer en la película "Smilin' Thru".

La música de (Dama Danzarina) "Dancing Lady" incluye varios cantos ejecutados por Joan Crawford, Art Jarrett, conocido artista del radio y por Nelson Eddy, barítono americano de gran fama. Algunos de los cantos son: "Let's Go Bavarian", "Heigh Ho", "Everything I Have is Yours", "That's Then Rhythm of the Day", y "Dancing Lady".

Un momento romantico

Clark Gable y Joan Crawford en una escena en la pelicula (Dama Danzarina) "Dancing Lady".

Un periodista toma parte en la representacion de "Dancing Lady"

El director Robert Z. Leonard decidio que ninguno podria interpretar el papel de un "columnista' de Brodway como un genuino columnista de Broadway.

Asi es que se le contrato a Robert Benchley, conocido escritor de White Way, para que abandonara algun tiempo su maquinilla y se sometiese al maquillaje para interpretar el papel de Ward King, en Dama Danzarina (Dancing Lady) la nueva pelicula que presenta a Joan Crawford y a Clark Gable, que se estrena hoy en el cine Ideal.

A Benchley, cuyos escritos se publican por sindicatos en muchos periodicos conocidos, tambien se le conoce como un actor de las tablas y de la pantalla.

Actua en los dramas a traves de los bastidores del drama musical.

Joan Crawford y Clark Gable de nuevo salen juntos en una misma pelicula una presentacion nueva de la Metro-Goldwyn-Mayer, que este dia se estrena en el cine Ideal. En el argumento de la celebre obra de Broadway de James Warner Bellah la Srta. Crawford tiene el papel de una joven corista.

Como se "elabora" una pelicula de opereta

La producion de una comedia musical de Broadway, desde que se comienza por la formacion del primer coro musical y su ensayo se demuestra en todo su esplendor en la pelicula Dama Danzarina "Dancing Lady" nueva y espectacular produccion de la Metro Goldwyn-Mayer, que comienza a exhibirse hoy en el cine Ideal con Joan Crawford y Clark Gable como protagonistas.

Primeramente, escenas entre bastidores demostrando todo el lio y la confusion que se arman cuando se principia a preparar una gran funcion. Artistas discutiendo con directores, muebles por un lado, telones por otro, grupo de danzarinas que estan ensayando y otras caracteristicas del momento y del lugar. Poco a poco a medida que progresa la pelicula todo entrando en orden hasta que se presenta luego la funcion elegante y atractiva como la que se presenta en un gran teatro de Broadway.

La obra esta inspirada en la experiencia de su misma protagonista: Joan Crawford

Una experiencia como la de Joan Crawford durante sus primeros trabajos en Broadway, inspiró el argumento de Dama Danzarina "Dancing Lady" la espectacular producción musical que se presenta comenzando hoy en el cine Ideal con Clark Gable en el papel de galán.

En la película, dirigida por Robert Z. Leonard y basada en el romance de Warner Bellah de la vida tras los bastidores, Joan Crawford hace el papel de una mujer "nacida para bailar" cuya ambición de llegar a ser famosa la arrastra a todo género de infortunios.

"Sí, yo sé lo que significa el actuar", dice Joan. "Broadway es un hueso muy difícil de roer. Es una encarnizada batalla desde los principios. Aun con experiencia, traída de Chicago y Kansas City es muy difícil hallar un trabajo en Broadway.

"Interpretando ahora en esta película escenas reales que he pasado en mis primeros días, me siento ya fatigada como si en realidad hubiese vuelto a los días aquellos en que tenía que ir de oficina en oficina, de teatro en teatro buscando un empleo.

"Es un negocio brutal y desilusionante pero después de todo estoy orgullosa de haber llegado hasta el fin sin desmayar.

Joan dejó su casa en Kansas City para dedicarse al teatro no obstante la oposición de sus padres. Después de muchos días de desengaños y privaciones, Joan halló, al fin, un puesto en Broadway saliendo en "Innocent Eyes" con el nombre de Lucile La Seur. Su talento, y su belleza se revelaron muy pronto y de allí pasó al "Passing Show" y "Winter Garden Revues". Fué entonces cuando los peliculeros fijaron en ella su atención con el resultado de que se le tomó una prueba en la M-G-M. Se le dió un contrato y permaneció hasta ahora en el citado estudio.

"Broadway como Hollywood no tiene más que una vacante para cada mil solicitantes", dice Joan. "La joven que mira solamente los atractivos del teatro y el cine acaba por perder sus ilusiones apenas se encuentra con la triste realidad. Yo seguí adelante porque me jugaba el amor propio y no me arrepiento de haber insistido".

Franchot Tone encabeza el resto del reparto de esta película de Joan Crawford y Clark Gable. También aparecen May Robson, Winnie Lightner, Fred Astaire, Gloria Foy, Art Jarret, Grant Mitchell, Maynard Holmes, Nelson Eddie, y Sterling Holloway.

Musica y Pasion

Joan Crawford y Clark Gable y uno de los hermosos numeros musicales en la pelicula (Dama Danzarina) "Dancing Lady".

Variedad de cantos bonitos y una cabalgata espectacular

Con Joan Crawford y Clark Gable a la cabeza, un despliegue espectacular de cantos y una cabalgata emocionante sobre los trabajos de las coristas enlazado con una drama sensacional de Broawday forman la pelicula (Dama Danzarina) "Dancing Lady" que hoy se estrena en el cine Ideal, como una prueba de la cuspide a que ha llegado el entretenimiento y la presentacion cinematografica musical.

Aqui aparece la Joan Crawford, la joven famosa por las peliculas Cour Dancing Daughters, Our Modern Maidens y Our Blushing Brides—la misma Joan Crawford que atrae al publico.

Emparejada de nuevo con Gable, Joan hace el de una actriz de coro, con todo lo mejor de su repertorio. Usa los trajes que a los hombres les atrae y que las mujeres copian. Y cuando ella baila,—ah, y como baila.

La Metro-Goldwyn-Mayer, de nuevo ha superado a las demas con esta produccion. La presentacion esta repleta de detalle que haran que esta pelicula no sea facilmente olvidada, pues es digna para una noche de gala.

Robert Z. Leonard, consiguio un verdadero triunfo al dirigir esta obra de la celebre novela de James Warner Bellah que se publico por serie en una revista nacional de Estados Unidos. Joan actua como la joven heronia que tiene que sobresalir y triunfar en Broadway, de cualquiera manera. Gable es el director brusco que trata duramente a las actrices.

Y que reparto!

Del reparto se puede deducir que las estrellas escogidas son de las mejores de la pantalla, de las tablas y de la radio. Icluye los nombres de Franchot Tone May Robson, Winne Lightner, Fred Astaire, Robert Benchley, Ted Healy, Gloria Foy, Art Jarret, Glant Mitchel, Maynard Holmes Nelson Eddy, Sterling Halloway y Ted Healy.

Summy Lee y Eddie Printz demostraron de nuevo su habilidad al dirigir las partes bailables. Estos numeros hermosos eclipsan a cualquiera presentacion de su clase que hasta ahora se haya presentado en la pantalla.

Entre los cantos estan "Lets Go Bavarian'", "Heigh Ho", "Everything I Have Is Yours", "That's The Rhythm of the Day" y "Dancing Lady".

Una escena triste

Clark Gable, Joan Crawford y Franchot Tone en una parte de Dama Danzarina "Dancing Lady."

Fred Astaire, la pareja de Joan Crawford

Fred Astaire, que por muchos años fué la sensación de las tablas de Nueva York aparece en la película Dama Danzarina "Dancing Lady", como pareja de baile de la brillante estrella cinematográfica, Joan Crawford. Astaire juntamente con su hermana Adele, presentaba creaciones coreográficas en los teatros de Nueva York antes de que Adele se casara con Lord Charles Cawendish. Disuelta la combinación de los hermanos, Fred siguió figurando en creaciones artísticas en las tablas neoyorkinas.

En esta película Dama Danzarina "Dancing Lady" Fred aparece como la ágil pareja de baile de la emocionante Joan Crawford.

Según Robert Z. Leonard, que dirigió la sensacional película, esta es la primera vez que un argumento del teatro se presenta con bastante lógica. Sammy Lee y Eddie Prina supervisaron la presentación de los bailes admirables en las tablas, de cien artistas escogidas de entre diez mil solicitantes.

En la película basada en un cuento del escritor James Warner Bellah, sobre la vida teatral en Nueva York, toman parte estos notables actores: Clark Gable, Franchot Tone, May Robson, Winnie Lightner, Robert Benchley y Ted Healy.

May Robson tiene 50 años de escenario

Cincuenta años en el escenario y en el cine.

Ese es el record de May Robson, durante la filmacion de la película Dama Danzarina "Dancing Lady" en la que ella aparece como la abuela, con Joan Crawford y Clark Gable.

Miss Robson que triunfo en la película "Lady for a Day" nació en Melbourne, Australia, e hizo su debut en el teatro el año 1884.

Figuras conspicuas del teatro celebraron con un banquete las bodas de oro en su carrera teatral que la artista celebro recientemente.

SE ESTRENA HOY

IDEAL
THEATRE OF STARS AIR-COOLED

Primera Funcion
A LAS
9 A. M.
DESPUES 11-1-3-5-7 y 9 P. M.

UN NUEVO Y SENSACIONAL ROMANCE MUSICAL!

JOAN CRAWFORD — CLARK GABLE

DANCING LADY

FRANCHOT TONE
MAY ROBSON
WINNIE LIGHTNER
FRED ASTAIRE
ROBERT BENCHLEY

TED HEALY y HIS STOOGES

Dirigida por
ROBT. Z. LEONARD

Los gloriosos amantes de "Possessed" le emocionarán en este magnificente drama de amor!
Es la MAS ENTRETENEDORA E INTERESANTE PELICULA DEL AÑO!

POR FIN... un drama musical con una palpitante historieta de amor.. con la encantadora Joan que nos cautiva con sus magistrales numeros de baile... desarrollados entre incomparables escenas de esplendor... un desfile de 300 de las mas bellas jovenes del mundo!

Hagase
RESERVAR SUS "LOGES"
AHORA
Para la función de las 9 p. m. solamente de todos los días.
Reservamos asientos telefoneandonos hasta las 7 p. m. solamente Tel. 2-20-21

Audifonos para el oido pueden obtenerse de la TAQUILLA.

OIGA LOS SIGUIENTES EXITOS DE CANTO—

"Everything I Have Is Yours"
"My Dancing Lady"
"Heigh, Ho, The Gang's All Here"
"Let's Go Bavarian"
"That's the Rhythm of the Day"

—TAMBIEN—
NOTICIAS METROTONE

M. G. M.
COMEDIA "OUR GANG"

M.C.D. 2016

EN LAS AULAS *de la* EXPERIENCIA

Por DOROTHY DIX

La mayoria de las mujeres creen que la felicidad matrimonial es un eterno acariciarse y enternecerse-- Pero las esposas llenas de experiencia han visto que es tan facil el vivir satisfechas de amor como morirse de hambre de amor.

LA CREENCIA casi universal de las mujeres es que la única cosa que no se puede explotar demasiado es el amor, y la queja principal que tienen contra el matrimonio es que, una vez trascurrida la luna de miel, los hombres a quienes han escogido por esposo acaban siendo simples maridos en lugar de seguir siendo amantes apasionados.

La idea que tienen de la felicidad matrimonial es la de una fiesta perpetua de caricias y ternezas. Creen que serían perfectamente felices si pudieran pasar cuarenta o cincuenta años mimándose y acariciándose, mientras suenan en sus oídos reiteradamente los epítetos de hermosas y admirables y se les dice que ellas no son iguales a las otras mujeres, y otras lisonjas más o menos parecidas.

POR LO MENOS, tal es la idea que me pintan a mi sobre el matrimonio feliz de miles y miles de esposas que vuelcan en sus cartas las quejas doloridas de su corazón. Muchas de ellas admiten que estan casadas con hombres que son de buena moral, integros, amables y buenos proveedores, pero la queja de las esposas disgustadas es que si bien son fisicamente alimentadas con lo mejor que hay en el mercado, se les deja empero hambrientas de amor.

SUS ESPOSOS nunca mencionan el estado de sus afectos por ellas, nunca les hace alguna lisonja, nunca les trae un ramillete de flores, nunca les da un beso sin indiferencia. Es cierto que los esposos de estas damas trabajan como un negro para mantener a sus esposas con casas, berlinas, cuentas corrientes, pero esto no les satisface. Lo que ellas anhelan es amor. Un amor perceptible al oído. Amor tangible. Amor en cantidades ilimitadas.

LA MAYORIA de ellas no consiguen esta clase de amor a lo Romeo por el cual anhelan tanto, porque el americano, después de decir a una mujer que le ama y después de casarse con ella para demostrarlo, y para dar mayor prueba de sus sentimientos, él trabaja para poderla mantener con comodidad y holgura, considera que no hay necesidad de que él continúe proclamando su amor por su esposa como tampoco de que vaya anunciando que él es un hombre honrado. En ocasiones, sin embargo, hay una mujer que obtiene un marido con complejo de sentimentalismo, que nunca se cansa de hacer el amor, y al parecer no es mejor marido como aquél que es un amante pobre.

UNA de estas desgraciadas ha estado relatándome sus penas. Ella dice que ama a su marido y agradece el que él tuviera una disposición amable, pero encuentra que es una pena terrible tener que vivir al nivel de su exceso de emoción que él espera de ella. A ella le gustan las caricias, pero no desea que se le sostenga la mano cuando está atareada en preparar la cena y arreglando el biberon del niño y atando la corbata de Juanito y haciendo miles de otras cosas. Y ella carece positivamente de apetito para las ternezas antes del desayuno.

Y ELLA a veces, de algún modo, llega a creer que no puede dar la debida expresión a su respuesta cuando él le pregunta centenares de veces al día si le ama. Y se siente ella con ganas de pegarle a él con la escoba cuando a hurtadillas se pone tras de ella mientras limpia el cuarto y ciñe sus brazos alrededor de ella. Y hubiera querido que él diera por cosa admitida su amor y le dejara en paz.

TODO LO CUAL tiende a demostrar que es tan fácil hartarse de amor como lo es sentir hambre por él. Todos gustan de tomar confites en ocasiones pero nadie podría soportar el tener por comida diaria los dulces. "Alimentame con manzanas. Deja de darme dulces, porque estoy harto de amor", gritó Salomon que era un hombre de los mil amores y se cansó de todos ellos.

EXISTE una moraleja para las otras mujeres en esta historia de la esposa que tenia un marido excesivamente enamorado y es esta: de que el noviazgo es una cosa y el casamiento otra, y que las tácticas que son un éxito en uno, resultan un fracaso en el otro. Antes del casamiento un chico y una chica necesitan estar seguros de su amor porque ninguno de ellos están seguros del sentimiento del otro. Pero después del casamiento, a menos que un marido y una esposa estén tan seguros de su mutuo afecto que no necesita mencionarse más como el hecho de que el sol brilla, y Dios está en el cielo, todas las protestas de amor son los perjuicios, de los que según dicen, Jeova se rie.

NI ES TAMPOCO sostenible la teoría de que los esposos y esposas deben siempre lucir sus trajes de fiesta en su mutua presencia y pasar el rato tratando de mimarse mutuamente. Eso es bueno antes del casamiento porque entonces, como dicen en lenguaje comercial, están tratando de venderse entre sí. Pero después del casamiento, un marido y una esposa deben creer que la tarea ya ha terminado. La meta ha sido ganada. Y debieran ser capaces de descansar y ponerse como se les antoje, seguros de que sus esposos y esposas les encontrarán conformes a su gusto, tales como son.

POR MUCHO que las mujeres se mofen de la idea, los matrimonios más felices son aquellos en donde el marido y la esposa toman por un hecho su mutuo amor porque se demuestra todos los días en miles de maneras tangibles. Y los hogares más felices son aquellos donde el marido y la esposa no necesitan hacer ningún esfuerzo consciente de agasajarse mutuamente porque tan solo el estar juntos es todo lo que desean.

INDUDABLEMENTE, debe haber una cantidad juiciosa de demostración externa de afecto en el matrimonio, pero tratar de hacer del matrimonio un noviazgo interminable sería como hacer una pasta con nada más que azúcar. Y toda ama de casa sabe cuan pesada e insípida sería esta pasta.

DOROTHY DIX.

JACK SWIFT — Por Cliff Farrel y Hal Colson

JOAN Y UNA CONSERVAN VIVA LA CHISPA DE ESPERANZA PARA SUS CAMARADAS, AUN EN MEDIO DEL ESPLENDOR DE LA VIDA DE LA CORTE EN LA CAPITAL ZAMORIANA.

LITA: Vds. dos deben dejar de lamentar la suerte de sus novios. Este día, hice otra conquista. Un comandante joven y guapo del avion patrulla del espacio cree que me ama.

JOAN: Quizas, Lady Lita, podría Vd. inducir a su soldado valeroso a llevarnos en uno de sus viajes de patrulla. Nos libraría de esta monotonia.

LITA: Eso será facil.
JOAN: Quizas podríamos inclusive inducirle a que nos lleve a Zeno.

CONNIE — Por Frank Godwin

POLICIA: Sargento! Los dos chinos están ambos muertos.
CONNIE: Muertos!
SARGENTO: Cómo?

BILL: Ninguna marca en él.
POLICIA: Se ha envenado a si mismo, creo yo, Mr. Flint.

BILL: Pues, Connie, creo que eso da fin a este negocio, ahora que el viejo Mung se ha matado a si mismo.
CONNIE: Si solo se hubiera matado a si mismo. El mató a ese pareja de allí, pero no son los Mungs.

CONNIE: Aquellos dos pobres chinos actuaban solo de parecidos de ellos para este mismo fin. No se como se murieron, pero estoy seguro que Mung lo hizo a fin de que no pudieran hablar.
BILL: Cielos! Conque eso es lo que queria decir cuando dijo "nos han tomado el pelo".

FRITZI la Corista — Por Ernie Bushmiller

¿LO HAS VISTO? — Por Maurice Ketten

COMO COMENZARON — Por PAUL E. BERDANIER

RENARD LA ZORRA

La zorra, (Fox) que hace tiempo ha sido considerada como la mas taimada de los animales, recibió primero este nombre en una fábula francesa de la edad media "Renard Le Goupil" (la zorra consejera) en donde se le pintaba a la zorra como el hombre de talento en el reino animal, "Renard" viene del alemán "Regin Hart" (fuerte en el consejo).

LA CIUDAD DE LOS MONTONES

Porque el sitio de St. Louis, Mo., esta cubierto de trincheras indias, la ciudad fué apodada como "Mound City" (La ciudad de los montones).

Como Leer El Caracter

Este es el tipo que raras veces se preocupa.

BUZON DE IDEAS PARA LA ESPOSA

El ajo

Muchas de nosotras admiten que un poco de condimento de ajo contribuye mucho para el "french dressing". Pero como sacar la cantidad exacta? Ate un diente de ajo en un pedazo largo de hilo limpio. Meta esto en la botella en donde mezcla su 'dressing". Dejelo permanecer en la botella hasta que la salsa esté condimentada. Luego quite el ajo.

LA MUJER CASERA.

CURIOSIDADES DEL CINEMA

Por el capt. Roscoe Fawcett

Los Anuncios Clasificados de
LA VANGUARDIA
Le Ahorrarán Tiempo y Dinero

M.E.C.D. 2016

ANUNCIOS Clasificados

FINCAS

SE VENDE.—Un chalet de concreto casi nuevo con garage y 1368 m. c. terreno alto, a diez minutos de la ... 2 grandes dormitorios, cocina ... grandes con baldosines, veranda y comedor espacioso. Costo P11.- Precio: P5.174 solamente. P580 ... y P80 al mes. Una ganga ... P. O. Box 2261, Manila.
(6-ene.-h.n.a.)

SE VENDE O SE ALQUILA.—Un terreno de 550 m. c. con edificio en la calle Zobel No. ... juntamente con tres Bowling Alleys, una mesa de billar, mesa de Pool, fabricadas Puyat. También una Barbería con cuatro sillas giratorias estante y espejos necesarios. Razón: Sylvia 208.
(11-12-13-ene.-34)

SE VENDEN. — Dos casas residenciales una en la calle A. Mabini No. 49 y otra en la misma calle No. 351 esq. P. Faura, Ermita. Razón: 321 A. Mabini, Manila.
(9-ene.-mar.-vier.)

AVISOS

PERDIDA

Se ha extraviado un imperdible de platino con brillantitos y ... probablemente en o hacia los alrededores del Monte de Piedad. Sirvase devolver a Mrs. Sevilla, 47 Lope de Vega. se dará buena gratificación.
(12-13-15-ene.34)

Manila. Enero 6. 1934

A Quien Concierna:

El firmante por la presente anuncia su intención de dirigir una instancia a la Oficina del Tesorero de la Ciudad en o hacia el 13 de Enero, 1934, para solicitar permiso para llevar un salon de billar de segunda clase en el local situado en la Calle Dagupan 1405. esquina Indaya. Tondo.

C. D. MINO.
(6 al 12 ene.-34)

Manila, 5 de Enero 1934

A Quien Concierna:

El firmante por la presente anuncia su intención de dirigir una instancia a la Oficina del Ingeniero de la Ciudad en o hacia el 17 de enero, 1934, para solicitar permiso para instalar un motor electrico de 10 c. de f. en el local situado en la Calle Juan Luna 840. Tondo. para una ebleria

HONG SAN LUMBER CO.
(5 al 16 ene.-34)

NOTICE
P. S. Case No. 38473

Notice is hereby given that Apolonio ...aruan, whose address is given as 670 ...anduay, Manila, an automobile service operator under PU denomination, has filed with the Commission an application requesting authority to increase his present equipment by the addition of one (1) automobile Chevrolet touring. Any person opposing the granting of the said authority is hereby required to file his opposition in writing with the Commision not later than January 25, 1934, on the understanding that failure to do so will be considered a waiver of action.
Manila. P. I., January 8. 1934

ROBERTO REGALA
Secretary
Public Service Commission.
(11-12-ene.-34)

NOTICE
P.S.C. CASE NO. 38324

Notice is hereby given that Dionisio Cas... whose address is given as Laoag, Ilocos Norte, a public service operator of automobile business within the municipality of Laoag, and between said municipality and any point in the Island of ... accessible to automobile traffic, has filed with the Commission an application requesting authority to increase his present equipment by the addition of five automobiles either of Ford or Chevrolet ... Any person opposing the granting of the said authority is hereby required to file his opposition in writing with the Commission not later than January 31, ... on the understanding that failure to do so will be considered a waiver of ...
Manila, January 5, 1934.

ROBERTO REGALA
Secretary
Public Service Commission
(11-12-ene.-34)

ALMONEDA

Casa-agencia de empeños
de
RAIMUNDO SOLOAGA
319 Juan Luna, Binondo, Manila

El dia 19 y siguientes de Enero de 1934, a las 8:30 a. m. se venderan en publica subasta en dicho establecimiento todas las alhajas y otros objetos de ... empeñados y vencidos sin ser ... ni renovados por sus empeñantes, y las que no han sido vendidas en almonedas pasadas.

Manila, Enero 11, 1934.
RAIMUNDO SOLAGA.
(12-15-18-ene.34)

ANUNCIO

Ciudad de Manila
Oficina del Alcalde

Manila, I. F., 5 de Enero, 1934

En esta oficina se recibirán hasta las 11:00 a. m. del día 22 de Enero, 1934, y en el que publicamente se abrirán proposiciones cerradas para el suministro y entrega al Departamento de Ingeniería y Obras Públicas, de 800 metros cúbicos de grava y 600 metros cúbicos de arena, al mes, durante el periodo comprendido de 1.o de Enero al 31 de Diciembre, 1934.

La entrega debera hacerse solamente durante las horas ordinarias de oficina; esto es, entre las horas de 7.30 a. m., y 5:00 p. m.

Cada oferta deberá ir acompañada de efectivo o cheque aceptable por la suma de P400.00.

Se podra obtener en la oficina del Ingeniero de la Ciudad, Manila, I. F. formularios impresos de ofertas, especificaciones y todo informe necesario.

Se reserva el derecho de rechazar cualquiera ó todas las ofertas, desestimar cualesquiera defectos, aceptar la oferta que se juzgue muy ventajosa para la Ciudad de Manila.

TOMAS EARNSHAW,
Alcalde.
(8 al 13-ene.-34)

MISCELANEA

SE VENDE.—Un hermoso fonografo Sonora de gabinete bonito tono y en buen estado. Precio para venta inmediata ₱100.00, mucho menos del costo original. Razón: Major R. H. Coles, 1143 Gral. Luna.
(12-ene.-34)

SE VENDE. — Una bascula decimal 'Fairbanks', como nueva. Fuerza 300 Kilos. — Razón 634 Paz, Paco.
(12-15-ene.-34)

AUTOMOVILES

SE VENDE. — Un oficial que vuelve a América vende un Buick 1928, color avellana, sedan de 2 puertas, manejado solo por su dueño, en excelentes condiciones y buen aspecto. ₱400.00 al contado. Tel. 2-38-41. sucursal 57.
(12-ene.-34)

SE ALQUILAN

SE ALQUILAN.—
Un Entresuelo con 2 habitaciones en 432 L. Guerrero, Ermita por ₱25.00.
El segundo piso casa 519 Legarda, Sampaloc con 4 habitaciones, sala, comedor y 2 baños por ₱36.00.
Razón: Y. Gomez, 513 Legarda, Teléfono 2-18-62.
(12-ene.-34)

A PROPOSITO PARA POULTRY
P5.00 HECTAREA

Solamente P5 hectarea alquiler mensual, terrenos apropiados para "POULTRY" Actualmente hay un "poultry" en el sitio que produce 1.000 huevos diariamente.
No malogre esta oportunidad. Razon: YSMAEL & CO. INC.. 348 Echague, Tel 2-21-54 (vier.-h.n a.)

SE ALQUILAN. — Dos casas y una accesoria situadas en la Calle Sales 603 y Calle Raon 449 y 451, Sta. Cruz; con comodidades modernas, a dos pasos de la Ave. Rizal y del tranvía. Razón: 628 P. Noval, Sampaloc. Teléfono 2-26-39.
(12-ene.-34)

SE ALQUILA.—Un chalet en la Calle Pureza No. 119, Santa Mesa, con cuatro grandes habitaciones y dos pequeñas, garage, dependencia de criados y chofer, gran solar con jardines. Razón: National Exchange Company o Philippine National Bank. Escolta, Manila
(10-11-12-ene.-34)

SE ALQUILA.—A partir del 1 de febrero, 1934, el 2.o piso del edificio Ave. Rizal 627. Razón: Elmac Inc., 627 Ave Rizal. Teléfono 2-35-33.
(3-5-8-10-12-15-ene.-34)

SE ALQUILAN
El chalet No 174 Calle Sandejas, en ₱40.00.
La accesoria de dos pisos No 908 Calle O'Donnell en ₱40.00.
La accesoria apropósito para tienda No. 1658 Avenida Rizal esquina San Lazaro en ₱35.00.
La hermosa casa de dos pisos con cinco dormitorios, sala, comedor y demas dependencias, con garage para tres autos y jardin de 4,000 Metros Cuadrados en la Calle Riverside No. 97, (San Juan) a 8 minutos de Manila, en ₱120.00.
RAZON: 130 LEGARDA
TELEFONO 2-34-21
(8-10-12-ene.-34)

SE DESEAN

JARDINERO JAPONES. —Un jardinero y "poultryman" japones con experiencia ofrece sus servicios. Dirijansé al 1207 Singalong, Malate, T. Kodera.
(12-13-ene.-34)

SE DESEAN COLOCACION:

Un joven de 23 años de edad, 2.o año en comercio con un poco de experiencia como despachador y ordenanza, desea emplearse como tal.

Un joven graduado de high school, desea trabajar como delineante o registrador de agua

Un hombre con 4 años de experiencia como cocinero con una familia americana, desea trabajar como tal y al mismo tiempo como jardinero. Habla el bisayo tagalog y el ingles

Una señorita de buena presencia, graduada de high school y con experiencia como mecanografa desea trabajar en una oficina o en un almacen como despachadora

Una señorita con 4 años de experiencia como maestra de taquigrafia y mecanografia, desea trabajar como tal en cualquiera empresa privada. Habla bien el ingles y entiende un poco el español

Un joven de 23 años de edad, graduado recientemente en taquigrafia y mecanografia, desea trabajar como mecanografo o taquigrafo (en ingles).

Una señorita 4.o año de high school, desea trabajar como despachadora.

Un joven 1.er año de high school, ex-capataz, aprendiz mecanico de radio, desea trabajar como clerk o mensajero.

Un joven ilocano, soltero, desea trabajar como mozo o mensajero. Aceptara salario moderado.

Un joven graduado de ingenieria civil. Ha trabajado como secretario privado. Cualificado en el servicio civil como dibujante topografo. Dispuesto a trabajar como clerk o delineante.

Un joven experto como clerk en la comision tuberculosa; 5 años como clerk de archivos de la Cruz Roja Americana. 3.er año de high school. Desea trabajar como clerk, mecanografo, archivero o mensajero.

Un joven soltero, ilocano, desea aceptar cualquiera clase de trabajos.

Un joven, graduado de high school, con un año de experiencia como despachador. desea trabajar como tal.

Una señorita con 3 años de experiencia como maestra, desea trabajar como clerk, mecanografa o taquigrafa. Dispuesta a enseñar a niños en casa.

Un joven de buena presencia desea trabajar como mozo o mensajero. Es un experto ciclista, tiene su propia bicicleta. Aceptara salario moderado.

Un filipino con experiencia de 10 años como chofer, desea trabajar como tal. Aceptara salario moderado

Un filipino experto despachador, almacenero y clerk, desea colocarse como despachador o almacenero.

Un joven con 8 años de experiencia como cocinero y mozo, desea trabajar con una familia. Aceptara salario moderado

Una señorita desea trabajar con una familia. Sabe bordar y puede cuidarse de niños. Aceptara P5.00 con tal de que la dejen ir a la escuela por las noches.

Tres niñas graduadas de high school desean trabajar con familias privadas

Un hombre retirado soldado, con 48 años de servicio como relojero, y 3 años en la ciudad como policia, desea trabajar como capataz o sereno

Una señorita graduada de high school con conocimiento de la mecanografia y la taquigrafia, desea colocarse en una oficina comercial.

Mestizo aleman con 7 años de experiencia como chofer y mecanico, desea trabajar como tal. Esta bien recomendado por su anterior jefe

Un joven con 4 años de experiencia como mecanografo en ingles y español desea trabajar con cualquiera empresa. Puede encargarse de las correspondencias en ambos lenguajes

Un hombre con 20 años de experiencia como farmaceutico, desea emplearse en una hacienda o botica en cualquier parte

Un joven 2.o año en contabilidad y sabe mecanografia y taquigrafia y graduado en una escuela de comercio; no tiene experiencia Desea emplearse

Un hombre de 22 años de edad, soltero, desea colocarse como carpintero

Una señorita con varios años de experiencia en el cuidado de niños y cocinera con familia americana. Ha estado en America; aceptara P30 mensual

Un filipino con 6 años de experiencia como mecanico de automoviles, desea trabajar en cualquiera parte. Aceptara salario moderado.

Un hombre casado, con 7 años de experiencia como janitor desea trabajar como tal.

Por mas informes llame al telefono 2-14-80, Associated Charities of Manila.

Pasajeros que llegan y salen

Por el *Bisayas*, de Iloilo:
Ramon de la Rama, Felix Benedicto, Srta. Rosario Renteria, Juan Ysasi, Gregorio Montinola, Gabriel Benedicto, Srta. Estrella Lacson, Chin Wing Tay, Chin Ken, Mr. Burgoyne, Felix Robles, Sra. Socorro de Robles, Sra. Rosario Vda. de Lacson, Sra. A. Ylemberger, Srta. Nieves Ylemberger, Sra. Felisa R. de Ledesma, Srta. Edita Ramos, D. A. Brisbane, Mrs. D. A. Brisbane, Felipe M. Tiangco, Dr. Felix Ferria, Srta. Maria Ferria, R. O. Ferguson, Tage Nielson, Leonidas Gatuslao, Srta. Josefina Belleza, Srta. Eldelisa Santillana, Srta. Maria P. Carras, Donato Punsalang, Sr. Tan, Sra. Aniceta Vasellas, Le Lao, Sra. Maria Clara, Jaime Maceda, Pedro Ormellada, Fernando Alap-ap, Sra. Segunda Buenaflor, Ricardo Cabrera, Filemon Galan, Servillano Atienza, Demetrio Castillo, Juan Magsino, Ching Ming, Eliseo Atienza, Faustino Baral, Esteban Areñas, Sra. Josefina Liboon, Sra. A. Lobaton, Sra. Maria Gimeno, Armando Austria, Pablo Adan, Federico Valera, Sra. de Juan Cruz, Ang Go Suan, Francisco Tan, Leonardo Tarroja, Dominador Suansin, S. Kishimoto, C. Saldo, U. Ytoh, Y. Kakagom, Uy Liong, Uy Guan Seng, Chua Teng, Chua Kianlay, Chin Se, Go Tian Siek, Tan Teck Chuan, Liong Po, Sia Ua, Po Koe Heng, Uy Liay Seng, Uy Yu Tev, Go Hai, Chua San, Sy Yu, Po Chu Lim, Uy Bin Chiong, Isidro Lee, Kee Chin, Chan Kim Chay, Go Puat, Ko Bian, Chua Dian, Juan K. Sing, Yu E., Jong Chuan, Yu Seco, C. Ding, Chua Ta, Yap Juse, Chua Tiong Bio, Sy Siong, Ching Dy y otros.

NOTAS MARITIMAS

DE ALTA MAR E INTERINSULAR

BARCOS DE ALTURA

El vapor ADRASTUS es esperado esta tarde procedente de Nueva York via Panama y Los Angeles.

Con rumbo a Java via Makasar y Bali, el vapor TJINEGARA levara anclas este dia, llevando pasajeros y cargamento.

Mañana por la tarde levara anclas el transpacifico PRESIDENT WILSON para San Francisco via Hongkong y puertos usuales de escala.

En su viaje inicial a Manila procedente de Europa hoy es esperado el vapor TRICOLOR. Trae 500 toneladas de cargamento.

El vapor LAGANBANK es esperado aqui esta tarde de Nueva York y Newport News via Panama y San Francisco.

BARCOS DE CABOTAJE

El vapor LEYTE llego al puerto ayer procedente de Calbayog, Tacloban y Catbalogan. Saldra el dia 13 para los mismos puertos.

Esta tarde zarpara el vapor ETHEL CONKLIN para Estancia, San Carlos, Bogo, Cebu y Catabangan.

Procedente de Cebu, Cagayan de Misamis y Bugo, el vapor LUZON es esperado en puerto este dia.

El vapor PALAWAN saldra el dia 16 para Luya, San Carlos, Estancia y Victorias.

Esta noche es esperado aqui el vapor BOHOL procedente de Davao via Daliao, Talomo, Zamboanga, Cebu y otros puertos.

CALENDARIO MARITIMO Y CORREOS

DE ALTA MAR

ESTE DIA

Llegadas de—

Europa via Suez y Singapore—SOPHIE RICKMERS.
New York via Panama y Los Angeles—ADRASTUS.
New York y Newport News via Panama y San Francisco—LAGANBANK.
Europa via Suez, Singapore Saigon y Iloilo—TRICOLOR.

ENERO 13
Japon y China—GLAUCUS.
Java via Makassar y Balikpapan—TJILEBOET.
New York via Panama, Los Angeles y San Francisco—CITY OF MANILA
Shanghai y Hongkong—JAVANESE PRINCE
Hongkong—TAIPING.
Kobe—FLORIDA MARU.

ENERO 14
Europa via Colombo y Singapore—WALKERK.
New York via Panama y Los Angeles (direct Manila)—CHINESE PRINCE

ENERO 15
Japon y China—OLDENBURG.
Seattle y Victoria via Yokohama, Kobe, Shanghai y Hongkong—PRES. CLEVELAND.
Australia via Davao—KITANO MARU.

ENERO 16
Seattle via Japon y China—SHELTON.
Europe via Suez y Singapore—FORMOSA.

ENERO 17
Europe via Port Said, Suez, Colombo, Penang, Port Swettenham y Singapur—DUISBURG.
China—LEPANTO.

ENERO 18
Japon y China—COBLENZ.
Europa via Suez y Singapur—AFRIKA.
Japan via Cebu—NELEUS.
Portland via Japon y China—ILLINOIS.

ENERO 19
Hongkong—MUNCASTER CASTLE.

ESTE DIA

Salidas para—

Palembang—TAMAHA.
Java via Makassar y Bali—TJINEGARA

ENERO 13
Hongkong, Shanghai, Kobe, Yokohama y Dairen—SOPHIE RICKMERS.
Hongkong, Amoy, Shanghai y Dairen—TJILEBOET.
Hongkong, Shanghai Kobe y Yokohama—ADRASTUS.
Hongkong Shanghai y Japon—TRICOLOR.
Amoy—ANKING.
Australia—TAIPING.
San Francisco via Hongkong, Shanghai, Kobe, Yokohama y Honolulu—PRES WILSON.
China—LAGANBANK.

ENERO 14
Boston y New York via Cebu, Davao, Java, Straits y Suez—JAVANESE PRINCE
South Philippine ports—FLORIDA MARU.
Japon via Hongkong y Shanghai—WALKERK.

ENERO 15
China—CITY OF MANILA.
Japon via Hongkong—KITANO MARU.
Shanghai y Hongkong — CHINESE PRINCE.
New York via Hongkong, Shanghai, Kobe, Nagoya, Yokohama, San Francisco, Los Angeles y Panama—TAI PING.

ENERO 16
New York, Boston y Baltimore via Singapo y Suez—GLAUCUS.
Casablanca, Genova, Amberes, Rotterdam y Hamburg via Singapur, Colombo, Aden y Port Said—OLDENBURG.

DE CABOTAJE

ESTE DIA

Llegadas de—

Cebu, Cagayan de Misamis y Bugo—LUZON.
Cebu, Zamboanga, Davao, Daliao y Talomo—BOHOL.
Pandan Currimao y Aparri—ISIDORO PONS.
Gasan, Boac, Mogpog, Pitogo y Sta. Cruz—KIM LING

ENERO 13
Boac, Gasan, Romblon, Capiz y New Washington—BOHOL II.
Sumague, Mangarin, Coron, Culion y Bacuit—GRAVINA.
Mangarin, Coron, Culion, Cuyo, San Jose de Buenavista, Caramay, Araceli y Puerto Princesa—POLILLO.
Legaspi, Tabaco y Virac—FLORENCE.
Corregidor, Mariveles, Olongapo y Subic—CAVITEÑO.
Legaspi, Tabaco, Lagonoy y Nato—MAGALLANES.
San Pascual, Binahian, Ragay, Catabangan y Guinayangan—ROSARITO.
Bulan, Magallanes, Sorsogon, Casiguran y Catbalogan—BULUSAN.
Calapan, Pola, Pinamalayan, Boac, Gasan, Macalelon y General Luna—ZAMBOANGA.
Gasan, Boac, Mogpog, Pitogo y Sta. Cruz—KIM LING.

ENERO 14
Corregidor, Mariveles, Tilic (Lubang), Calapan, Batangas, Boac, Gasan, Pitogo y Macalelon—CAPIZ.
Iloilo, Zamboanga, Cebu y Iloilo—MAYON.
Iloilo y Pulupandan—NEGROS
Mangarin, Capiz, New Washington y Looc via Odiongan y Romblon—ROMBLON.
Port Lamon, Surigao, Guiuan, Borongan y Rio Guinobatan—REGULUS.
Donsol, Pilar Sorsogon y Laoang—ESTEBAN RIU.

ENERO 15
Pulupandan y Iloilo—VENUS.
Cebu, Misamis y Iligan—PANAY.
Cebu y Kolambugan—KOLAMBUGAN
Masbate, Calbayog, Tacloban y Catbalogan—ARGUS.
Calapan, Naujan, Boac, Gasan, Mogpog, Pinamalayan, Pola, Pitogo, Macalelon y Catanauan—HOI KONG.
Pandan, Currimao, Aparri, Basco y Calayan—LEPUS.
Looc, Capiz, New Washington y Ibahay—NTRA. SRA. DE LA PAZ.
Guinayangan, Ragay y Catabangan—STA. RITA.

ESTE DIA

Salidas para—

Calapan, Naujan, Boac, Gasan, Mogpog, Pinamalayan, Pola, Pitogo Macalelon y Catanauan—HOI KONG
Corregidor, Mariveles Olongapo y Subic—CAVITEÑO.
Estancia, San Carlos, Bogo, Catabangan and way ports—ETHEL CONKLIN.

ENERO 13
Badajos, Azagra, Capiz y New Washington—NTRA. SRA. DEL ROSARIO.
Cebu, Cagayan de Misamis y Bugo—LUZON.
Calbayog, Tacloban y Catbalogan—LEYTE.
Iloilo, Pulupandan, Sto. Niño, Bacolod, Hinigaran and way ports—SAMAL.
Cebu, Zamboanga y Davao—VICAYA.
Bulan, Gubat Legaspi, Tabaco y Virac—CETUS.
San Pascual, Ragay, Catabangan Guinayangan y Aroroy—ROSARITO.
Catanauan, General Luna y Macalelon—KIM KIAT.

ENERO 14
Iloilo—BISAYAS.

ENERO 15
Pandan, Currimao y Aparri—ISIDORO PONS.
Mangarin, Coron, Culion, Cuyo, San Jose de Buenavista, Caramay, Araceli y Puerto Princesa—POLILLO.
Cebu, Zamboanga, Davao, Daliao y Talomo—BOHOL.
Calapan, Pola, Pinamalayan, Boac, Gasan, Macalelon y General Luna—ZAMBOANGA
Donsol, Pilar Sorsogon y Laoang—ESTEBAN RIU
Gasan, Boac, Mogpog, Pitogo y Sta Cruz—KIM LING.

ENERO 16
Boac Gasan, Romblon Capiz y New Washington—BOHOL II.
Corregidor, Mariveles, Tilic (Lubang) Calapan, Batangas, Boac, Gasan Pitogo y Macalelon—CAPIZ.
Iloilo Zamboanga Cebu y Iloilo MAYON
Mangarin Capiz, New Washington y Looc via Odiongan y Romblon—ROMBLON.

VENTA EN SUBASTA PUBLICA EXTRAJUDICIAL DE LOS INMUEBLES SITUADOS EN EL DISTRITO DE MALATE DE ESTA CIUDAD DE MANILA.

POR CUANTO, en escrituras ratificadas por Don FELIPE FERNANDEZ en 4 de Noviembre de 1929 y en 6 de Julio de 1931, dicho Don FELIPE FERNANDEZ confirio poder bastante e irrevocable al Gerente de 'El Ahorro Insular,' Sociedad Mutua de Construccion y Prestamos, para vender en publica subasta extrajudicial, por medio de Notario los inmuebles con todas sus mejoras que a continuacion se describen:

"A PARCEL OF LAND (Lot A-3, of the subdivision plan psd-3284 Amd-2, being a portion of Lot A, Block No. 592 of the cadastral survey of the City of Manila, G. L. R. O. Cad. Record No. 82), situated in the District of Malate, City of Manila. Bounded on the NE. by property of Sing, Yee and Cuan (Lot A-4, of the subdivision plan), on the SE. by property of Sing, Yee and Cuan (Lot No. A-18, Psd-3284) on the SW. by property of Sing, Yee and Cuan (Lot A-2, of the subdivision plan) and on the NW. by property of Sing, Yee and Cuan (Lot A-22 of the subdivision plan) x x x Containing an area of FOUR HUNDRED AND NINE SQUARE METERS AND EIGHTY SQUARE DECIMETERS (409.80), more or less."

Este inmueble consta en el Certificado de Transferencia de Titulo No. 32060, Libro No. T-87, Pagina No. 50, de la Oficina del Registrador de Titulos de Manila, I. F.

.."A PARCEL OF LAND (Lot No. A-5-A of the consolidation and subdivision plan Pcs-218, being a portion of the consolidated Lots A-4 plan Psd-3284-Amd.-2 and A-5, plan Psd-3284, G. L. R. O. Cad. Record No. 82, situated in the District of Malate, City of Manila. Bounded on the NE. by Lot A-5-C of the subdivision plan; on the SE. by a Road (Lot A-18, Psd-3284); on the SW. by Lot A-3, plan Psd-3284; and on the NW. by Lot No. 22, Block No. 592; containing an area of ONE HUNDRED FIFTY SQUARE METERS AND TEN SQUARE DECIMETERS (150.10) more or less."

Este inmueble consta en el Certificado de Transferencia de Titulo No. 38152, Libro No. T-111, Pagina No 142 de la Oficina del Registrador de Titulos de la Ciudad de Manila, I. F.

Incluyense en esta venta todas las edificaciones y mejoras existentes en las parcelas de terreno arriba descritas, en caso de que cierta deuda hipotecaria reconocida en dichas escrituras publicas, quedase vencida por haber incurrido dicho Don FELIPE FERNANDEZ en incumplimiento de cualquiera de las obligaciones mencionadas en las mismas escrituras publicas, y el Directorio de dicha Sociedad declarase que la misma ha optado por utilizar su derecho de considerar vencida dicha deuda.

POR TANTO, habiendo quedado vencida dicha deuda por haber incurrido dicho Don FELIPE FERNANDEZ, en incumplimiento de las obligaciones mencionadas en las mismas escrituras de hipoteca, y habiendo declarado dicho Directorio que dicha Sociedad ha optado por utilizar su derecho de considerar vencida la deuda hipotecaria de Don FELIPE FERNANDEZ, cuyo cumplimiento garantizaban los inmuebles descritos, y habiendo sido designado por dicho Directorio el que suscribe Notario Publico de la Ciudad de Manila para anunciar la venta en publica subasta y adjudicar el remate al mejor postor; se publica este anuncio no menos de 20 dias antes de la fecha de la venta en publica subasta en el Edificio Municipal (City Hall), en el Juzgado de 1.a Instancia de Manila y en la Administracion de Correos de la Ciudad de Manila, y, ademas, una vez por semana, durante tres semanas consecutivas en el periodico "La Vanguardia," de circulacion general en la Ciudad de Manila por el cual se hace saber al publico en general, que el dia 3 de Febrero de 1934, a las 9:00 de la mañana, y en la puerta principal del Edificio Municipal (City Hall) de Manila, I. F., se adjudicara en publica subasta los inmuebles con sus edificaciones y mejoras existentes, antes descritos, al que resulte mejor postor bajo las condiciones siguientes:

1.a—El rematante depositara en la Caja de "El Ahorro Insular" el importe de su postura inmediatamente despues del remate y se le dara un resguardo por dicho deposito y el Gerente de la Sociedad otorgara escritura de venta a favor del rematante.

2.a—Dicha escritura de venta estara sujeta al derecho del deudor, sus causahabientes o cualquiera acreedor judicial o acreedor por virtud de embargo del mencionado deudor o de cualquier persona que tenga un gravamen sobre la finca posterior a la hipoteca a favor de "El Ahorro Insular," Sociedad Mutua de Construccion y Prestamos, de poder rescatarlas en cualquier fecha dentro del plazo de UN (1) AÑO a contar desde el dia de la venta, y dicho rescate se regira por lo que disponen los articulos 464 a 466 inclusive del Codigo de Procedimiento Civil siempre y cuando los mismos no sean incompatibles con las disposiciones de la Ley No. 3135 de la Legislatura Filipina.

Manila, I. F., 11 de Enero de 1934.
ESTEBAN H. ILAO
Notario Publico
Hasta el 31 de Dic. de 1934.
(12-19-26-ene.-24)

Precios en el mercado de Manila

De Mañeru & Co., Inc.

Viernes, 12 de Enero de 1934

COPRA	Precio por 100 k	
Corriente	P2.80—	P2.90
Buen Corriente	3.40—	3.50
Semi-resecado	3.70—	3.80
Resecado	3.90—	4.00

ABACA: Precio por pico

Grado		
Grado	AB	P16.00—
"	CD	14.00—
"	E	12.00—
"	F	10.75—
"	G	6.00—
"	H	5.50—
"	I	7.50—
"	J-1	6.25—
"	S-2	7.50—
"	S-3	6.25—
AS —	J-2	5.50—
"	K	5.25—
"	L-1	4.75—
"	L-2	4.25—
"	M-1	4.75—
"	M-2	4.25—
"	DL	4.00—
"	DM	3.50—
Ovillo	1	9.00—
"	2	7.50—
"	3	5.50—
Damage	1	10.50—
"	2	9.00—
"	3	7.00—
"	4	5.50—
Tow	1	6.00—
"	2	5.50—
"	3	5.00—
Canton No.	1	6.50—
"	2	6.00—
"	3	5.75—
"	4	4.75—

Precio por fardo

Manila Maguey No.	1	
"	2	6.75—
"	3	3.50—
"	4	3.00—
Surtido		3.25—

OBSERVACIONES
Mercado de Copra—Quieto.
Id. de Abaca Mejorando.
Id. O. T. Y. id.
Id. de Canton Nominal
Id. de Maguey id.

EXISTENCIA DE GANADO

Enero 11

Dia anterior	102
Arribos	137
Sacrificados	60
Muertos	Ninguno
Reexpedidos	2
Restan	157

PRECIOS DEL AZUCAR

Enero 12

El centrifugado de exportación de Manila P7.10; exportacion de Iloilo P7.10

PRECIOS DE LA CARNE

Enero 12

Segun la oficina de comercio e industria los precios de la carne este dia fueron los siguientes:
Cerdo, primera P0.50—P0.65; segunda P0.40—P0.50; carne nativa primera P0.60—P0.65; segunda P0.50—P0.55; tercera P0.40—P0.045
Carne importada: primera P0.70—P0.80 segunda P0.55—P0.60; tercera P0.45—P0.50

Cotizaciones del Arroz

Enero 12

Las transacciones del arroz esta mañana se hicieron con los precios siguientes:

Precios de la Oficina de Comercio

NUEVA COSECHA

	Primera	Segunda
Elongelong	P5.55—P5.65	P5.45—P5.55
Inapostol	5.00— 5.10	4.90— 5.00
Macan	4.50— 4.60	4.40— -4.50
Rojo	..—	4.20— 4.30

Precios de Casas Particulares

Elongelong—

1.a	P5.60
2.a	5.55
Segunda Blanco (Bayambang)	P5.20
Segunda Blanco (Macan)	4.70
Arroz Tercera	4.30

PRECIOS DEL PETROLEO

Enero 12

De la Socony-Vacuum. Corp.
Gallo—P3.40 dos latas
P3.65 caja
Cometa—P5.00 caja
White Rose—P5.20 caja
De la Texas Co. Ins
Carabao—P3.40 dos latas
PRECIO DEL PETROLEO CRUDO
Petroleo Crudo Socony—P42.00 tonelada metrica
PRECIO DE LA GASOLINA
De la Socony-Vacuum, Corp
Socony—P5.45 dos latas
P5.70 caja
P0.13 litro
De la Texas Co., Ins
Texaco—P5.45 dos latas
P0.13 litro

BANCO NACIONAL

Viernes, 12 de Enero de 1934

Nueva York	G.T.	¼% pr.
Nueva York	A la vista	Par
Londres	G.T.	1/11—1/16
Londres	A la vista	1/11⅛
Amsterdam	G.T	76½
Berna	G.T.	157½
Milan	G.T.	585
Paris	G.T.	190
Madrid	G.T.	131½
Singapur	G.T	122
Japon	G.T	62
Shanghai	G.T	69¾
Hongkong	G.T.	76⅞
India	G.T.	128
Java	G.T.	76¾

Para retirar letras de cambio sobre E.U.:

A la vista	¾% pr
G. T.	1⅜% pr
Plata, Londres, Remision	19—3/16
Plata, Londres, Remision	19¼
Plata, Nueva York	44
Descuento del Banco de Inglaterra	2%
Plata en Barra:	
Nueva York, Londres	5.09
Londres, Nueva York	5.08⅞

El 'at home' de...

(*Continuación de la pág. 5*)

musical. El primero ejecuto en el violin piezas de Chopin, Vitali, Ries, Kreisler, Paganini y Sarasate. El Sr. Esteban en el piano notables composiciones de los autores españoles De Falla, Albeniz y Granados.

El Gobernador General Frank Murphy estuvo presente.

VALORES Y ACCIONES

VIERNES, 12 DE ENERO, 1934

DE FRANCISCO REYES

Plaza Moraga No. 20 Teléfonos 22013 y 23449.

Viernes, 12 de Enero de 1934

MINAS:			
Antamok	.56	—	.54
Atok Gold	.10	—	—
Baguio Gold Mining Co.	.36	.34	—
Balatoc Mining Company	25½		.25
Benguet Consolidated Mining	26.50	24.25	—
Benguet Exploration Company	.25½	.24	—
Big Wedge	.19	.17	—
Equitable	.10		—
Gold Creek	4.—		3.50
Gold River	.28½	.27	—
Ipo	3.—	2.80	—
Itogon Mining Company	4.20	4.—	—
Suyoc	.85	—	—

BANCOS: ACCIONES	Vendedores		Compradores
Banco de las Islas Filipinas	100.—	90.00	—
Hongkong & Shanghai Banking Corporation	18.45		—
China Banking Corporation	45		42
Chartered Bank of India Aust. & China	£15.—		—
Peoples Bank and Trust Company	—		50
SEGUROS:			
Filipinas, Compañia de Seguros	—		—3750
Insular, Life Assurance Company, Ltd.	—		350 N
Philippine Guaranty Company, Inc.	—		350 N
Union Insurance Society of Canton	—		550
COMMERCIAL & INDUSTRIAL:			
San Miguel Brewery	—		P 135
Varadero de Manila	60		—
Compañia Maritima	40		—
Botica Boie (Ord.)	—		95
Botica Boie (Pref.)	—		95
H. E. Heacock & Co. (Ord.) (Pagado)	170		—
H. E. Heacock & Co. (Pref.) (Pagado)	100		—
Iloilo Warehouse Corporation	8.00		—
Philippine Education Company (Pref.) (Pagado)	50 N		—
Philippine Education Company (Ord.) (Pagado)	50 N		—
Philippine International Corporation	90		—
El Hogar Filipino 7%	200		—
Insular Drug Store	10.00		—
La Urbana Liberados "C" 6%	200		—
El Ahorro Insular	200		—
Metropolitan Theatre Company	100		—
Manila Electric Co.	—		990
OBLIGACIONES:			
Central Azucarera de Bais	P6.05		—
Central Azucarera de La Carlota	—		P 1.000
Central Azucarera de Tarlac	P 1000 V		—
Pilar Sugar Central	1.000 N		—
Central Azucarera Sara-Ajuy	1.000		—
M. E. Company, Ltd	—		1.000
North Negros Sugar Company	1.000		—
INDUSTRIA:			
Central Azucarera de Tarlac	115.—		P100.—
North Negros Sugar Co.	—		80
Pilar Sugar Central		—110.—	—
Central Azucarera La Carlota	—		140
Central Azucarera Sara-Ajuy	—		100.—
Victorias Milling Co., Inc. (Ord.)		—100.—	—
Pampanga Sugar Dev.	—		P 38
Victorias Milling Pref		—100.—	—
Hawaiian Philippine	—		15
Kabankalan Sugar Co., Inc.		—145.—	—
Central Azucarera de Bais		—550.—	—
Central Luzon Milling Co., Inc.	120.—	100.—	100.—
Talisay-Silay Milling Co., Inc.	—		12
Cebu Sugar Company	—		—
Luzon Sugar Company	—		—
Nueva Ecija Sugar Mills, Inc.	7.50		—
Central Azucarera Mount Arayat, Inc.	50		40
Bacolod Murcia Milling Company	—		—
Malabon Sugar Refining Company	—		—
Calamba Sugar Estate (7% Pref.)	—		—

DEL MANILA STOCK EXCHANGE

Viernes, 12 de Enero de 1934

MINAS				
Ambassador	.09 V	.07	—	—
Antamok G. M.C.	.56 V	.55	—	—
Atok Gold Ex.	.10 V	.09	.09	—
Atok Central	.14 V	.10	—	—
Baguio Gold M. Co.	.35½ V	.34½	—	—
Balatoc Mg. Co.	25.50 V	25.25	25.25	—
Benguet Consol.	26.25 V	25.75	26.00	26.00
Benguet Ex. Syn.	.25 V	.24	—	—
Benguet Gold.	—	—	—	—
Big Wedge M. C.	.18 V	—	.17	—
Demonstration	.11 V	—	—	—
Equitable Ex. Co.	.12 V	.10	—	—
Fortuna G. M. C.	.12 V	—	—	—
Gold Coin M. C.	.95 V	—	—	—
Gold Creek M. C.	4.10 V	-3.80	3.80	3.80
Golden Ea. M. C.	.95 V	—	—	—
Gold River M. Co.	.28½	.27½	—	—
Goldwave Ex. C.	.12 V	—	—	—
Ipo Gold Ms. In.	3.00 V	2.90	2.95	—
Itogon Mg. Co.	4.30 V	4.10	—	—
Madaymon M. E	—	—	—	—
Midas Gold M. C.	8.50 V	—	—	—
Mindoro G. M. C.	.29 V	.27	.27	—
Mountain Gold. I.	—	—	—	—
Padcal Mines	3.30 V	3.00	3.00	3.30
Panique Mines	—	—	—	—
Prosperity Placer	4.00 V	—	—	—
Placer Operating	7.00 V	—	—	—
Philip. Chromite	15 V	10	—	—
Salacot Mg. Co.	.15 V	.14½	.14	.15
Shevlin G. M. C.	5.50 V	—	—	—
Southern Cross	.62 V	—	—	—
States Gr. Mg. Co.	.11½ V	—	—	—
Suyoc Consol.	.83 V	.75	—	—
Suyoc Mines	75 V	—	—	—
United Paracale	20 V	—	—	—
Universal Ex.	.12 V	—	—	—
Virac Explo.	—	—	—	—
Zamboanga M.E.	.16 V	—	—	—

TOTAL DE ACCIONES VENDIDAS
82.045

BANCOS:			
Bank of the P. I.	100 V	—	—
Chartered Bank	$15-27/32 V	—	—
China Bank	—	—	—
Hongkong Bank (Hk.)	—	—	$1845N
Do. (Londres)	—	—	£132N
Peoples Bank	—	—	85.00N
AZUCAR			
Bacolod-Murcia	—	9.50	—
Bogo-Medellin Co.	—	—	—
Calamba Sugar (Com.)	—	—	—
Calamba Su. (7% Pref.)	—	—	—
Cebu Sugar Co.	22.00 V	—	—
Central Azucarera Bais	—	530	550
Cent. Azur. La Carlota	—	—	—

Central Azuc. Tarlac.	—	115	—
Central Luzon Mil. Co.	100		120
Hawaiian-Philip. Co.	20.00 V	—	20.00
Isabela Sugar Co.	46 V	—	—
Kabankalan Sugar Co.	—	132	132½
La Carlota	—	—	—
Lopez Sugar Cent. Co.	—	—	—
Luzon Sug. Cent. Co.	20.00 V	—	—
Malabon Sugar Co	—	—	—
Mount Arayat Sug. Co.	—	40.00	90.00
North Negros Sug. Co.	—	—	—
Nva. Ecija Sugar Mills	—	—	—
Pamp. Sugar Dev. Co.	—	37.00	—
Pilar Sugar Central	140 V	—	135
San Carlos Milling Co.	—	—	—
Talisay-Silay Mil. Co.	—	11	—
Victoria Mil. Co. (Ord.)	—	100	—
Do. Mil. Co. (9% Pref.)	120	100	—
COMERCIAL & INDUSTRIAL			
Anakan Lumber Co.	—	—	—
Insular Drug Co.	8.50 V	—	—
El Hogar 7%	—	—	—
La Urbana Lb. "C" 7%	—	—	—
Metro. Theater "A"	50.00 V	—	—
Metro. Theater "B"	—	—	—
Peoples Mort. "A"	—	—	5.75 N
Do. Do. "B"	—	—	5.75 N
Do. Do. 7½% (Pref.)	—	17.50	—
Philippine Education (Ord.)	—	—	—
Do. Do. (Pref.)	40.00 V	—	—
Philippine Int. Corp.	70.00 V	—	—
San Miguel Brewery	—	130	—
COCONUTS			
Visayan Electric	—	—	—
Christensen Plt. (Com.)	—	—	—
Christensen Plt. (Pre.)	—	—	—
Pamplona Plt. Co. Inc.	60 V	—	—
Polo Coconut Plt. Inc.	400 V	—	—
BONOS			
Asturias Sugar Central 8%	100	—	1000
Azucarrera de Bais 8%	—	—	—
Azucarera de Tar. 8%	—	1000	—
La Carlota 8%	—	1000	—
Manila Electric 5%	—	—	$950 N
North Negros 8%	—	—	—
Pilar Sugar 8%	—	—	—
Polo Plantation 10%	—	—	1000 N
University Building	—	—	100 N
SEGUROS			
Filipinas	—	$600	—
Insular Life	—	350	—
Philip. Guaranty	—	350	—
Union of Canton	—	575	—

CAMBIOS DEL BANCO DE LAS ISLAS

Viernes, 12 de Enero de 1934

Bar., Bilbao y Madrid	A la vista	131.00
España Provincias	A la vista	131.50
España Pueblos	A la vista	132.00
Londres	A la vista	23⅛
Londres	G.T.	23—1/16
N. Y. y S. Francisco	A la vista	200.25
N. Y. y S. Francisco	G.T.	200.75
Amoy	G.T.	69.25
Amsterdam	G.T.	77.00
Amberes	G.T.	217.50
Bangkok	G.T.	105.50
Batavia	G.T.	76.50
Bombay	G.T.	127⅛
Hamburgo	G.T.	130.25
Hongkong	G.T.	76 75
Kobe	G.T.	61.75
Milan	G.T.	590.00
Paris	G.T.	790.00
Peiping y Tientsin	G.T.	70.25
Saigon	G.T.	126.75
Shanghai	G.T.	69.50
Singapur	G.T.	122.50
Sidney	G.T.	28⅜
Vancouver	G.T.	209.00
Wellington	G.T.	28.00
Zurich	G.T.	160.00
TIPO DE COMPRA		
Barcelona	A la vista	125.00
Kobe	60 d/s L/C	59.00
Londres	A la vista	24¼
Londres	90 d/s L/C	24½
N. Y. y S. Francisco.	A la vista	198.25
N. Y. y S. Francisco.	60 d/s L/C	196.75
TIPO DE COMPRA:		
Nueva York	G.T.	508.65
Londres	G.T.	508.75
PLATA EN BARRA:		
Nueva York	1 Oz.	34.06
Londres	1 Oz.	127/1
ORO EN BARRA:		
Nueva York	1 Oz.	0.44¼
Londres	1 Oz.	19—3/16

CAMBIOS DE MIGUEL PUJALTE

Viernes, 12 de Enero de 1934

PLATA		
Londres	19—3/16	19¼
Nueva York	43¾	
LONDRES—Teleg.	1/11¼	P10.3226
a la vista	1/11⅛	10.3784
N YORK—Teleg.	½% pr.	
a la vista	¼% pr	
FRANCIA—Teleg.	8.00	
a la vista	do	
ESPAÑA—Teleg.	130¾	
a la vista	130½	
Provincias	130¾	

HONGKONG	77—5/16
SINGAPUR	121
SHANGHAI	68⅞
INDIA	128¼
JAVA	77⅞
DOLLARS ESPAÑA	777
LIBRAS NUEVA YORK	508½
LIBRAS ESPAÑA	39.53
FRANCOS LONDRES	83.28
PESETAS NUEVA YORK	12.87
JAPON	61¾
AMOY	69½

YNCHAUSTI STEAMSHIP COMPANY

Vapor "BISAYAS" . . . Saldra para Iloilo todos los domingos, a las 7 a. m.
Vapor "SORSOGON" . . . Saldra para Cebu, Zamboanga, Jolo y Davao el Enero 20, a las 4 p. m.
Vapor "VIZCAYA" . . . . Saldra para Cebu, Zamboanga y Davao el Enero 13, a las 4 p. m.
Vapor "VENUS" . . . . Saldra todos los Miercoles, a las 6 p. m. para Pulupandan e Iloilo.

801 Muelle de la Industria
Teléfono No. 2-27-92
P. O. Box 121

PARA CARGA Y PASAJE
YNCHAUSTI Y COMPAÑIA

M.E.C.D. 2016

Se teme por la suerte de sacerdotes españoles secuestrados en China

El caso mas terrible es el de un jesuita por cuyo rescate se pedian veinte mil dolares

(De la "Associated Press")

Peiping, enero 11.—Nada se ha sabido recientemente de tres misioneros católicos españoles, el padre Avito, el padre Esteban y el padre Soloeta, que fueron secuestrados en diferentes puntos y ocasiones por bandidos chinos, y se teme que hayan muerto o hayan sido sacrificados por sus aprehensores.

El caso mas terrible es el del padre Esteban, jesuita español, que fue cautivo en la provincia de Anhui en diciembre de 1931, y cuya ultimo mensaje al mundo exterior ha sido escrito hace ocho meses. En el mensaje pedia a sus amigos que perdonasen a sus secuestradores chinos, porque no eran capaces de comprender la doctrina del amor fraternal.

Dando cuenta de que sus aprehensores exigian $20,000 como precio de su rescate, el padre Esteban escribia: "Mas confio en vuestras oraciones que en cualquier rescate. Estoy contento de verme cautivo y de sufrir por Jesucristo, de padecer la prisión que terminara cuando Dios quiera, bien en libertad para que pueda volver a trabajar en Su Servicio, o en la muerte por Jesucristo".

El bravo sacerdote español agregaba: "He dado las latas de leche que me enviasteis al hospital de los rojos, para poder devolver caridad por su odio. Creo que aprobareis este pequeño sacrificio por estos infelices, que no son capaces de comprender la doctrina del amor para con los semejantes. Esto predique a un grupo de aqui un dia, y un cabecilla rojo me dijo que estaba loco. Si ellos solo supieran lo mucho que les quiero a todos los chinos".

Desde que se recibio esta carta enternecedora del baluarte comunista chino, no se ha oido ya nada del padre cautivo, y sus amigos temen que haya pagado con su vida su devoción a la causa que sirvió sin miedo al peligro.

Tambien el silencio rodea la suerte de los otros dos misioneros españoles, padre Avito, secuestrado en la provincia de Anhui, en mayo de 1930, y el padre Soloeta, capturado en la provincia remota interior de Kansu en octubre de 1933.

Ademas de los tres sacerdotes españoles, otros tres misioneros europeos se encuentra en poder de bandidos chinos en diferentes partes del pais.

El primero es el padre Von Arx, de la orden de San Vicente, suizo, quien en octubre de 1930, fue cogido en Kiangsi, donde las fuerzas del gobierno han estado combatiendo a los comunistas chinos durante varios meses. El segundo es el padre Paly, dominico suizo, que fue secuestrado en Fukien en agosto de 1933. El tercer misionero es el padre Anselmo, italiano, tambien de la orden de San Vicente, hecho cautivo de los comunistas durante la ocupación de Linkiang, una ciudad al sur de Nanchang, Kiangsi, el 24 de diciembre de 1933.

Como es politica de casi todas las misiones cristianas en China no ofrecer ningun rescate ni galardon por la liberación de los misioneros cautivos, se teme que estos sacerdotes tengan que aceptar la suerte que los bandidos chinos estimen conveniente depararles. Solo en muy raros casos, los secuestradores chinos han dado libertad a sus cautivos sin pago de rescate.

Nuestra unidad nacional resiste los embates del tiempo.--Guinto

"Apelo pues a ellos, mas que a ninguno por la conservacion de nuestra unidad nacional. Las tormentas politicas vendran y pasaran, cataclismos de toda clase pueden surgir y desaparecer, pero haced que nuestra unidad nacional resista todos estos embates del tiempo y desdichado del hombre o grupo de hombres que se atrevan a destruir la magia de su vigor y santidad."

Con esa apelacion patriotica termino el subsecretario Leon C Guinto del interior y trabajo su discurso ante la asamblea regular de los alumnos del Columbian Institute celebrada esta mañana.

"En la historia y la vida de una nacion al igual que la de un individuo" dijo el Sr. Guinto "hay ciertos sucesos que conducen hacia la disolucion o union, al surgimiento o a la caida, a la desintegracion o solidificacion de dicha nacion y su pueblo. Ahora como nacion, afrontamos grandes problemas, tal vez tan grandes como aquellos que afrontaron nuestras caudillos hace cuatro decadas. Cualquier paso o movimiento falso podria guiarnos hacia la erronea direccion y por lo tanto conducir al pais a su perdicion. Consejo comun, moderacion en nuestros actos y pensamientos y el ejercicio de un verdadero sentido de proporcion debe por lo tanto no solamente guiarnos a nosotros sino particularmente a nuestros caudillos en la politica, en el comercio en la educacion y a otros caudillos del pensamiento.

"El Nacionalismo en Filipinas o lo que podriamos llamar nacionalismo filipino todavia esta por decirlo asi, en su infancia. Nacio hace treinta y siete años con el sacrificio de una gran vida. Fue alimentado con la sangre y para darle vida y vigor incontables vidas fueron ofrecidas y perdidas como parte del gran sacrificio. Tenemos ahora este nacionalismo como un legado de nuestros antepasados. Es deber nuestro hacerlo mas fuerte y dinamico. Es nuestra solemne y patriotica obligacion mantenerlo no importa a que precio para su transmision a nuestra posteridad.

"Al surgir el nacionalismo filipino, una nueva nacion tambien vino a la existencia. Desde Batanes en el Norte hasta Jolo en el Sur todo un pueblo se puso jubiloso. Unidos venceremos, divididos perecemos, fue el lema de todos y cada uno. Treinta y siete años han pasado desde entonces y esta nacion ha resistido todas las visicisitudes del tiempo. Cada individuo que forma parte de esta nacion tiene pesadas responsabilidades que asumir y grandes obligaciones que cumplir.

Cualquier movimento para dividir o seccionalizar la nacion o cualquier paso para crear sentimientos seccionales y raciales en el corazon de su pueblo debe ser cortado de raiz porque su tolerancia y continuacion sera fatal."

"Instituciones de enseñanza como el Columbian Institute dirigidos por jovenes profesores filipinos no estan exceptuadas en el cumplimiento de este deber patriotico. Son las primeras llamadas a inculcar en la mente de los jovenes ideas altamente nacionalistas. Los caudillos educacionales deben evitar tales movimientos que tiendan a sembrar semillas de disension entre nuestros jovenes. Su obligacion es evitar que esos jovenes sean arrastrados por el espejismo de la politica rastrera."

Mejoran productos del pais menos el tabaco, copra y aceite

Una mejoria en los productos del pais, con la excepción del tabaco, la copra y el aceite de coco, se ha notado durante el mes ultimo de diciembre de 1933, en comparación con el mismo mes del año anterior de 1932, segun informa la sección financiera de la oficina de comercio, en su informe mensual.

El precio del azucar de exportación en el mes mencionado fue de P7.16, termino medio, por pico; durante el mismo mes del año 1932, el precio del azucar de exportación solo fue de P6.33 como termino medio.

El precio de la fibra del abaca durante el mes de diciembre de 1933, fue de P5.52 por pico, mientras que en el mismo periodo del año 1932, solo fue de P5.27.

La madera filipina fue la que mas mejoro de precio, en todas las variedades. En diciembre de 1933, el molave estaba a P300 por cada mil pies cuadrados, P190 la narra, P155 el ipil, P52 el apitong y P47.50 el lauan blanco; en el mismo periodo del año pasado solo se cotizaban en P265, el molave; P180 la narra; P140 el ipil; P39 el apitong; y 30 el lauan blanco.

La copra, sin embargo, bajo marcadamente de P6.44 en 1932 a P5.02 en 1933, la resecada; las otras variedades tambien bajaron. La oficina de comercio informa, que desde el momento en que se redactaba el informe no se veia ninguna perspectiva de reaccion o mejora para el precio de la copra en el futuro tanto en la localidad como en el extranjero.

El tabaco en rama tambien bajó de precio, de P12.88 el quintal en 1932 el de Isabela, a P9.25 en 1933.

Nuevo Sesgo...

(Continuación de la Pág. 1)

vestigado.

A este alto funcionario se le investigara tan pronto como se logren recoger algunas pruebas contra él. El representante Isidro Vamenta, según informes, que es el que defenderá al cajero en propiedad Julio Tugat, espera poder reunir todas las pruebas necesarias para presentar contra el verdadero responsable la acción correspondiente.

Se dice que este alto funcionario fué el que, aprovechándose de su puesto y del acceso que tenía a la caja, sustrajo los fondos desaparecidos y luego se valió de varias artimañas para hacer aparecer una de las llaves de la caja fuerte que había desaparecido.

El Sr. Marciano Roque, de la oficina de Tribus No Cristianas ha sido enviado por el director Guingona para que coopere con la auditoría y la constabularia en la investigación del asunto.

UNA REDUCCION DE P270,000 EN U.P. IMPERIOSA

Hay necesidad de tomar medidas drasticas, según Calderon

Para que la Universidad de Filipinas pueda seguir mantenindose el año que viene y en los proximos años, se tendra que hacer medidas drasticas para una reduccion de P270,000 en el presupuesto universitario, segun el presidente interino Dr. Fernando Calderon quien en una entrevista esta mañana informo sobre la precaria situacion que afronta la institucion.

La universidad, segun el presidente Calderon esta viviendo fuera de sus recursos y no tardara mucho antes de que vea obligado a cerrar sus puertas, a menos que el gobierno conceda grandes sumas a la misma. En la oficina central por de pronto hay gastos montantes en P118,000 que necesariamente constituye un serio gravamen para la universidad. Para fines de economia drastica, el presidente ha nombrado un comite de reorganizacion del personal en la oficina de Manila, comisionado con el trabajo de hacer los cortes obligatorios.

Los colegios fuera de Manila tambien sufriran cortes de personal y gastos de administracion, segun el presidente. El 23 de enero, el presidente se vera con el comite ejecutivo de la universidad para participar a los decanos y directores de colegios y departamentos que no hay remedio visible que la reduccion de los gastos.

Quezon Pedira...

(Continuación de la Pág. 1)

que este recomienda la concesión de la independencia en seis años, la negociación de un tratado comercial entre Estados Unidos y Filipinas en el entretanto, y el envio de una comisión a las islas para investigar todos los asuntos de neutralización, la libre entrada del azucar durante el periodo transitorio y el problema de la retención de las bases militares por los Estados Unidos.

Los miembros de la misión han declarado que esperan que Quezon presentase un nuevo proyecto final para su consideracion.

Isauro Gabaldon dice que insiste en patrocinar la medida presentada por el senador William H. King, que concede la independencia de dos a tres años y medio.

Ingerencia De....

(Continuación de la pág. 1)

pidió la confirmación de la condena de Sia Bon Kia. Este fué condenado por el juzgado de Misamis a doce años y un día de reclusión temporal por homicidio.

Aparecen como hechos de la causa que el 4 de diciembre de 1932 la niña Diana fué castigada por su amo por haber agredido a dos de sus hijos. Primero la fustigó con un látigo y más tarde la ató de las manos y pies y la colgó por diez minutos. Cuando esta pidió perdón la dejó libre. La niña hizo sus quehaceres en la casa y a eso de las cuatro de la tarde se la vió tendida sobre el pavimento del baño. Se pretende que se dió un traspié y murió de susto o colapso. Tres médicos aseguraron que la muerte fué debida a los azotes, pero el médico del hospital provincial y otro de la oficina de ciencias que examinó a la niña declararon que la muerte se debió a un colapso.

Por Primera Vez..

(Continuación de la pág. 1)

Aumento ..	₱	193,405.89
En certificados del Tesoro		
Diciembre	₱	66,675,056.00
Noviembre		63,381,052.00
Aumento ..	₱	3,294,004.00
En billetes del Banco de las Islas		
Diciembre	₱	5,909,437.50
Noviembre		5,358,147.50
Aumento ..	₱	551,290.00
En billetes del Banco Nacional Filipino		
Diciembre	₱	9,868,211.87
Noviembre		9,987,420.37
Disminucion	₱	119,208.50

Como principales causas determinantes del aumento en la circulación se apuntan las siguientes: Compra de pesos por las centrales para sus actividades acrecentadas; gastos de la marina de guerra cuya flota del Asia inverna en Manila, subida del precio del azucar, y otras.

Y La Amenaza...

(Continuación de la pág. 1)

"America no esta preparada a entrar en guerra con ninguna nacion, y ciertamente, no con un pueblo que esta a nueve mil millas de distancia, y que tiene una armada mas poderosa que la nuestra. No esta preparada a capitalizar una guerra con el presupuesto que ahora tiene ante si.

"Todo el mundo sabe la sensibilidad del pueblo japones. Alli esta Filipinas que tiene un problema que no acabamos de resolver, y con una guarnicion de 6,000 hombres, que no es bastante para dar un hombre para cada isla, que es una presa facil para el poder oriental. Alli esta Pearl Harbor y Alaska, con sus riquezas. Los japoneses estan bien familiarizados con el gran circulo y la ruta que atraviesa las aguas de Alaska, donde nuestra armada no ha empleado ningun tiempo".

Los periodicos de este dia ponen en los labios de las autoridades japonesas la afirmacion de que Japon esta preparandose para la guerra por cuestion racial.

Un Conde opuesto a la abolicion de la Camara de Italia

(De la "Associated Press")

Roma, enero 11.—Informando sobre nueva ley corporativa del premier Mussolini que el califica como "una de las revoluciones mas magnificas en la historia de la humanidad," el conde Cesare de Vecchi ha declarado este dia ante el senado que Italia repudia "todo principio liberal y democratico."

La ley esta llamada a abolir la camara de diputados en favor de un sistema de representacion por industrias

EL RETRASO DE UNA DECISION INTRIGA

El hecho de que hasta ahora la Comision de Servicios Publicos no haya decidido el asunto de las veinte nuevas solicitudes para operar taxis en Manila, no obstante estar ya redactada dicha decision, esta intrigando grandemente a algunos de los interesados y a otras personas interesadas en la cuestion.

Algunos creen que la decision tarda mucho en bajar debido a que los Comisionados no han llegado aun a un acuerdo con respecto a ella. Por el hecho de que estas solicitudes para taxis son de las que mas han sido impugnadas por los operadores ya existentes y el hecho de que la decision esperada podria establecer un precedente, la Comision, segun opinan algunos, no quiere firmarla hasta estar bien segura de que no sera contraproducente.

Segun informes, la decision debio haber bajado desde hace ya mas de una semana pero hasta la fecha no se sabe definitivamente cuando bajara aunque se espera de un momento a otro.

Por otra parte se ha sabido que la Comision de Servicios Publicos ha suspendido la operacion de parte del equipo de autocalesas de Atanacio Pineda y Fortunato Halili, por espacio de 15 dias y un mes respectivamente por haber infringido reglamentos de la comision sobre tarifas.

CHOFER MUERTO BAJO SU CAMION EN UN PRECIPICIO

(Servicio Telegráfico)
Exclusivo a La Vanguardia

Baguio, 11 de enero.—Doroteo Espinosa, de Dagupan, Pangasinan, chofer de uno de los camiones de la Midas Gold Mining Co. murió cuando su camión cayó en un precipicio en el barrio de Tubing, a seis kilometros de aqui a las 5 de la tarde del miercoles pasado. Este es el segundo accidente de esta clase que ocurre aqui dentro de este mes.

El camión guiado por Espinosa estaba cargado de bolas de acero de la compañia minera arriba mencionada que se trasladaban a la Big Wedge Mining Co. y aparentemente el chofer perdió el control y el vehiculo cayó en un precipicio. Espinosa fué hallado muerto debajo de su vehiculo.

Productos por valor de ₱104,864.11 ha vendido una oficina

La oficina de comercio vendio productos por valor P104,864.11, durante el año de 1933, en el centro de Contratacion y cambios, en la exposicion flotante de 1933 que recorrio los puertos del Sur, y en la caravana ambulante que recorrio el verano el centro de Luzon, segun el Sr. Cornelio Balmaceda, director auxiliar de la oficina de comercio.

De esta cifra estan excluidas las ventas de las ferias y exposicion de provincias, donde la oficina de comercio participo, representada por sus agentes.

El Sr. Balmaceda declaro esta mañana que para este año de 1934 se espera aumentar mas las ventas, comoquiera que han aumentado mas centros de cambios, bajo la oficina de comercio.

Tambien dijo que posiblemente continue la exposicion flotante y la caravana ambulante, que sera en el mes de abril.

REVISION DE UNA VALORACION, PEDIDA

Que se nombre una junta de ingenieros de minas competentes para revisar los valores dados a un grupo de pertenencias de dos compañias de minas y que se suspenda el permiso que tienen para vender al publico sus acciones, en caso de que se desee ordenar la avaloración de las propiedades de las dos compañias mineras, es lo que recomienda al secretario de agricultura y comercio el director Tomas Confesor, de la oficina de comercio, en una comunicación fechada el 3 del actual.

El director Confesor alega en su comunicación al secretario que la avaloración de las dos compañias en cuestion, no ha sido hecha de acuerdo con varias disposiciones de peritos en la materia.

Ademas dijo que el 10 de septiembre, el director Confesor habia enviado una comunicación al tesorero insular, sometiendo su informe sobre el resultado de las investigaciones hechas de los libros de una de las compañias, y el tesorero insular envio una comunicación a la citada compañia el 12 de septiembre, requiriendo que contestase el porque no debia ser perseguida por infracción del "Blue Sky Law".

PROHIBICION DEL TRABAJO INFANTIL

(De la "Associated Press")

Salt Lake City, enero 11.—Los ejecutivos de la Asociación de Azucar de Remolacha de los Estados Unidos ha decidido prohibir el trabajo infantil, y cooperar con el gobierno en la formulación de un programa comprensivo para la industria.

OTROS CIENTO NUEVE MIL PARA VARIAS MEJORAS

Se construiran edificios, mercados y puentes en varias provincias

Dentro de poco se distribuira en varias provincias de Filipinas la suma total de P109,160 con destino a diferentes obras publicas y mejoras permanentes. Es el producto de los prestamos solicitados al efecto por los gobiernos locales interesados y aprobados hoy por la Junta de Prestamos, en virtud de la Ley Guinto. Componenla el interino secretario Carmona, como presidente, y el sub-secretario Guinto y el tesorero Insular Lagdameo, como vocales.

Estos son los gobiernos locales solicitantes y usufructuarios de los prestamos concedidos hoy y su destino:

Hagonoy, Bulacan—P28,400 para puente

Jagna, Bohol—P14,560 para presidencia

Dumangas, Iloilo—P17,000 para presidencia

Mabalacat, Pampanga—P3,500 para mercado

Calamba, Laguna—P50,000 para presidencia

Masinloc, Zambales—P1,700 para presidencia

Panglao, Bohol—P4,000 para mercado

Total: P109,160.

Tambien han sido autorizados los municipios de S. Fernando, La Union y Valencia, Bohol, para que los balances de sus prestamos, montantes a P5,000 y P4,500, respectivamente, puedan ser destinados a mejoras permanentes u obras publicas. Con lo que de los P120,000 que los Fondos de Prestamos tienen en caja solo restaran unos P11,000.

En 24 Horas Y...

(Continuación de la Pág. 1)

pararon, pero McGinnis continuó su vuelo "como si nada".

Los 30 oficiales y auxiliares estaban cansados, diciendo que querían dormir y no comer. McGinnis, el primero en arribar, fué recibido por el general de división Briant H. Wells, jefe del ejército de Hawaii, el contra-almirante Henry E. Yarnell y el gobernador Lawrence M. Judd.

El éxito del vuelo ha demostrado a las autoridades navales que es factible transportar hombres y aeroplanos por aire desde el continente hasta Hawaii, el puesto de avanzada americano del Pacifico. El vuelo no ha requerido más que un día, mientras que los barcos más rápidos necesitan cuatro, y la mayoría de las embarcaciones de superficie casi una semana.

Tropezamos con bastante niebla y por eso extendimos la formación", dijo McGinnis. "De resultas de ello, nos separamos dos veces, pero ello no aparejó gravedad, pues todos nos reunimos de nuevo sin ninguna dificultad. Nunca estuvimos más de 20 ó 30 minutos alejados en todo el tiempo en que encontramos extensiones de niebla.

"Existe un gran sobrante de gasolina y podíamos llegar hasta Midway Island si queriamos. Para mí era solo cuestión de volver a volar una noche entera".

Los hidroplanos, que comprenden la escuadrilla naval PT-10, son los mismos que volaron de Norfolk, Va., a Panamá, y de allí a San Diego, California, el año pasado.

Después de una noche de un vuelo difícil bajo un cielo sin luna y nublado, lo que los obligó casi todo el tiempo a volar tanteando, las máquinas entraron en la faja de 600 millas del territorio al apuntar el alba. Fueron favorecidos con los vientos de popa casi todo el tiempo, pero al amanecer disminuyeron.

Después del alba, el hidroplano No. 5, que se había separado del resto de la escuadrilla desde las 11:50 de la noche anterior, se reunió con todos, encima del Wright, barco-insignia del contra-almirante Alfred W. Johnson, que tenia el mando técnico del épico vuelo. El Wright estaba estacionado a unas 600 millas de Oahu, uno del puente de barcos situados a intérvalos de 300 millas.

El hidroplano No. 5 llegó sobre el Wright antes que los demás y estuvo dando vueltas sobre el barco esperando que los compañeros fueran avistados.

Un mensaje del teniente comandante McGinnis dirigido al almirante Johnson, desde el aire en este punto y recogido en la estación radiográfica de Pearl Harbor, decía:

"Todo va muy bien. Perdimos dos horas al despegar, por la calma de la bahía. Anoche, estuvo el cielo nublado casi todo el tiempo, así que tuvimos que navegar a ciegas enteramente. Avistamos el Wright a las 8:21 a.m., tiempo del Pacífico".

El almirante Johnson contestó: "Estuvimos muy satisfechos de veros esta mañana. Buena suerte".

Entonces envió un mensaje a Pearl Harbor, diciendo: "Avistamos la escuadrilla de patrulla a las diez. Todos los seis hidroplanos en formación pasaron sobre el Wright a las 8:30 a. m., haciendo 85 nudos".

La base naval fué abierta al público y una enorme multitud se congregó allí para saludar y vitorear a los primeros aviadores transpacíficos que llegan a Hawaii desde que Charles Kingsford-Smith aterrizó aquí con otros tres en el Southern Cross el primero de junio de 1928, en su vuelo a Australia.

Para evitar confusiones, no se permitió el vuelo de ningun aeroplano de bienvenida del ejército y de la armada, para recibir a los expedicionarios.

El vuelo ha sido más largo sin etapas que cualquiera de las etapas de la escuadra del general italiano Italo Balbo, que conquistó dos veces el Atlántico el verano último.

Repercute en la Camara el escandalo de la estafa de $40,000,000 en Francia

El Gabinete trata de evitar su caida prometiendo reformas; violenta manifestacion de jovenes

(De la "Associated Press")

Paris, enero 11.—El escandalo de la estafa de $40,000,000 en bonos de la agencia Stavisky, que amenaza derrocar el gabinete del premier Camille Chautemps, ha repercutido violentamente en la camara de diputados este dia.

El gabinete comparecio ante el parlamento y quiso evitar la temida caida admitiendo "faltas y negligencia" y prometiendo reformas drasticas y castigos en el sistema policiaco y en los procedimientos judiciales.

Los diputados de la oposición denunciaron que la corrupción en el gobierno, en el parlamento y en la prensa permitieron a Serge Stavisky, que administraba una agencia de empeños en Bayona, esquilmar al publico de mas de $40,000,000.

Fuera, se registro otra violenta manifestación, cuando unos 100 jovenes armados de bastones y gritando "mueran los ladrones y asesinos" libraron una refriega con la policia. La policia cargo contra ellos dispersándolos.

Stavisky, sitiado por la policia en su villa secreta de Chamonix hace tres dias, despues de una busqueda que duro una semana, bajo ordenes del mismo premier Chautemps, murio de una herida producida por un proyectil que, segun las autoridades, se disparo el mismo. Los periodicos realistas, comunistas y socialistas formularon, sin embargo, la acusación de que Staviskp fue asesinado para sellar sus labios con el fin de evitar revelaciones que pudieran comprometer a personas prominentes en la vida oficial.

Albert Dalimier, ministro de las colonias, ya ha dimitido, y se ha informado que Edouard Daladier, ex-premier, acaso tenga que dejar su cargo de ministro de la guerra, para reforzar la posición del gobierno.

Osmeña y Barretto celebran una conferencia sobre economia

Parte sobre politica en general y, parte, sobre la situacion monetaria de las Islas, en particular, entre el senador Osmeña y el ex-secretario de Hacienda Barretto tuvo lugar esta mañana una conferencia particular. Afectando vitalmente a las Islas, los eventos desarrollados y las medidas adoptadas o por adoptarse en la metropoli atraen la atencion de los prohombres de la llamada minoria, mal fuese en su calidad de meros observadores.

Desde que se insinuó muchos meses atras la posibilidad de que Estados Unidos tuviese que abandonar el patron oro o abaratar el dolar, el ex-secretario Barretto apuntó opiniones personales en orden a la salvaguarda de las reservas en oro del gobierno insular. Ya, entonces, entreveia el riesgo de que dichas reservas sufrieren quebranto o serias dificultades por las relaciones intimas entre el peso filipino y el dolar norte-americano.

Se calcula hoy que con la reducción del valor o la aleación del oro en el dolar norte-americano y, de rechazo, en el peso filipino, este aunque no en unidades habra disminuido en valor intrinseco, mal fuese desde el punto de vista de las obligaciones contraidas por el gobierno insular, las cuales seran pagaderas en dolar segun su valor anterior y no segun su valor actual. Con lo que se estima en unos P40.000,000 el quebranto consiguiente.

De politica, los informes que han suministrado los dos conferenciantes son alentadoras, particularmente en lo que se refieren a los distritos 1.o, 2.o, 3.o y 4.o senatoriales.

Hacia la produccion sintetica de azucar y petroleo

Por W. W. POWELL
De la North American Newspaper Alliance Inc.
Escrito Exclusivamente para La Vanguardia

Dos noticias, de caracter cientificos, se han producido recientemente con promesas de causar una profunda revolución en el mundo económico. Una de ellas alude al proyecto del gobierno sueco de manufacturar un millón de toneladas de azucar sintético al año; y la otra tiene que ver con los estudios que se están efectuando en Inglaterra para obtener cien mil toneladas de petróleo anualmente a base de unas 350.000 toneladas de carbón. Ambos proyectos, de llevarse a la realidad en la forma que se confia, producirán graves transtornos en la economía de algunos paises. Mientras que Cuba, Puerto Rico, las Filipinas, etc, se resienten por la falta de mercado para el azucar, Suecia se prepara para llevar a cabo el proyecto de convertir en azucar una parte considerable de sus reservas forestales.

El profesor Erik Haegglund ha hallado un procedimiento por el cual, segun detalla en un informe que ha sometido a la Comisión Forestal del gobierno sueco, de cada cien kilogramos de madera seca se pueden extraer sesenta kilogramos de azucar y de cuatro a seis kilogramos de acido acetico. Hasta ahora, sin embargo, no se ha considerado todavía la utilidad de este método para la producción de azucar refinado, en vista de los "stoks" enormes que existen en el mercado mundial. Sin embargo, afirma el profesor Haegglund que el azucar crudo asi obtenido puede ser usado con ventaja para multiples fines, tales como servir de pienso para el ganado y la producción de alcohol y levadura, mediante un proceso de fermentación. También puede ser usado para la producción de combustibles para motores.

Al buscar la manera de activar la industria, maderera, dice el sabio sueco, halló un procedimiento relativamente facil, para el cual se pudieran destinar anualmente un millón y medio de toneladas de madera seca para la producción de un millón de toneladas de azucar. Este procedimiento se vale del principio de la sacarificación de la madera mediante el uso de acido hidroclorico concentrado.

El Gobierno ingles, por su parte, viene realizando desde hace bastantes meses gestiones para facilitar la producción de petróleo sintético. El objetivo principal que se persigue en este caso es mejorar las condiciones creadas por la crisis economica para miles de personas sin trabajo y desarrollar las posibilidades de Inglaterra para llenar las necesidades del mercado con los productos nacionales. Los estudios tecnicos han sido encomendados a empresas particulares y parecen que han avanzado lo suficiente para que el Gobierno pueda conceder beneficios y privilegios especiales a fin de impulsar esta nueva industria.

Segun declaraciones hechas recientemente en la Cámara de los Comunes, se va a adoptar un régimen de protección arancelaria que permita a la nueva industria desarrollar sus planes. La protección del gobierno entrará en vigor el primero de abril del año entrante y estará en vigencia por espacio de diez años.

Antes de un año, pues, si los propositos citados se cristalizan en realidades, como parece ser, Inglaterra dispondrá de una planta construida especialmente para la conversión de carbón en petróleo, con una capacidad de 300.000 toneladas anuales. Esta nueva industria dara empleo directo a unas siete mil personas, de las cuales mil seran mineros, y a una cifra igual entregada a tareas que indirectamente dependerán también de la misma industria.

Nueva York, Septiembre, 1933.

Ecos de Tabaco, Albay

La monotona vida pueblerina que gozamos se ve interumpida hoy con las actividades pre-electorales que se avecinan a pasos agigantados. Nuestros politicos no descanzan en sus trabajos recorriendo hasta los mas reconditos barrios con el afan de salir exitosos en la contienda electoral de Junio vroximo.

Los ANTIS-LIGA COLECTIVISTAS DEMOCRATA, para el cargo de Presidente Municipal presentan al conocido abogado Sr. Victor Bocaya. Para el cargo de Representante, hay dos candidatos a la Convención, el prominente agricultor Sr. Felipe Manalang y el actual Representante Exequiel Kare. Habra una lucha enconada entre estos dos caballeros en la Convención, aunque muchos aseguran que el Sr. Felipe Manalang se llevara al fin la victoria por su gran popularidad e influencia politica.

Los PROS-NACIONALISTAS DE LA VIEJA GUARDIA. Para el cargo de Presidente Municipal lucharan en la Convención los Sres. Felix Berces Presidente de La Unión Obrera y Apolonio Bocalbos, Notario Publico. Para el cargo, a Representante andan despacito en la selección de sus candidatos.

La concocida fortaleza de los Antis en este primer distrito hace que los Pros busquen un gallo para poder luchar a brazo partido con el temible candidato anti, aunque por hoy se oye el nombre del abogado Sr. Victoriano Caubang de los pros pero nada oficial se sabe si sera dicho señor el candidato oficial.

El orden y la paz en este rincon del Bicol, sigue deslizandose en buenas prespectivas dado el buen tacto politico que tiene nuestro Presidente Municipal Sr. Santillan. La critica de algunos que en este Municipio se juega escandalosamente a los "prohibidos" es injusta debido al hecho de que tanto las autoridades municipales como el benemerito cuerpo de la Constabularia al frente del cual esta el pundonoroso Capitan Mata de Albay siempre estan alerta para combatir este cancer social.

Esta temporada de Pascuas sar de la crisis aguda que se en este pueblo, habra racha de tas y bailes que prometen ser prominentes vecinos del pue

El Presidente Santillan se nemos entendido se esta prep para celebrar con gran solem el aniversario de nuestro mo martir Dr. Jose Rizal y Mes Habra Velada Literario Musi una gran parada de Carrozas ciendo dicho Presidente re premios.

UN CIUDADA

RECONOCIMIE DE RUSIA SO RATIFICADO

El senado confirma bramiento de un bajador

(De la "Associated P

Washington, enero 11. do prácticamente ha est sello de su aprobación en nocimiento de la Rusia por el Presidente Roosevel firmar en votación nomina bramiento de William C. Filadelfia, como embajado cow.

Esta era la única parte nado podia tener en el miento del gobierno soviet dria haber expresado su bación, negándose a con Bullitt.

El nombramiento del ho poco embajador en Cuba Welles, como secretario estado, ha sido aplazado nalmente a petición del se liam E. Borah, republi Idaho, ex-presidente del relaciones extranjeras del pero otros dos secretarios han sido confirmados.

Estos son R. W. Moore gresista de Virginia, y Sayre, de Massachusetts presidente Wilson.

El senador Borah rehus nar sus motivos al pedir miento de la confirmación lles, ni siquiera insinuó que dria al nombramiento por que desempeñó en sus est ra resolver la huelga cubana.

EL GENERAL PARR REGRESA MA

Se ha recibido esta tar Fuerte Santiago un telegr general Frank Parker del mento Filipino del Ejercito do que la comitiva del gen lió de Tacloban, Leyte a esta tarde con rumbo a C bu.

La comitiva espera pasa che en Cebú y regresar a la mañana.

Un Superinten

(Continuación de la p debera presentar su infor 18.

Rivera en su testimonio ayer dijo haber visto y con Estefania Serrano e cina el 24 de mayo de 19 ella se presento ante el sentar una solicitud de en la cantidad de P10,0 describio como una muje tante edad, de buena ap que inspiraba confianza.

Dijo asimismo que Est rrano imprimio su marca la solicitud alegando que escribir porque le dolia la recha debido a una paral

El certificado de titulo do por Estefania Serrano la propiedad que ofrecia tia del prestamo. La p segun el documento, esta en el esquina de las calles gos y San Antonio.

Rivera dijo que él, Ma ñalosa y Jose Ma. Delgado a inspeccionar la propied avaluaron. Rivera dijo que timo el creyo a Estefania como una mujer de buena basando su conclusion en bo de amillaramiento expe el tesorero de la ciudad de do que ella posee propieda luadas en P103,000. El ex- Joya defiende a Rivera.

Contra Pece

(Continuación de la p drá por el peligro que e proyecto para la salud públ

En relación con esto, se dicado en el city hall esta que la policía y la sanida vigilando a los vendedores lantes de pescados que cla mente recorren distritos de lejanos de los mercados, tar que en Manila se repi Bacoor.

El alcalde también ha i esta mañana que ha sugeri junta municipal que, antes ceder a la revisión del bud mo se propone por el conce tóbal, se espere el memoran auditor de la ciudad Sr. S Ramos para evitar duplica trabajos. "Puede ser—dijo reparos del concejal Cristó los mismos del auditor de dad".

NUEVA ESCUEL

Los niños del barrio ob la extension de la Avenida ya no correran peligro de se pellados por automoviles, ner que recorrer dos kilo para llegar a la escuela n taria de Lico, cuando el 1 febrero se abra la ramal de escuela en el mismo barrio ro mencionado.

El concejal Miguel T. floor lider de la mayoria junta municipal, ha info que las autoridades escolare lograd ya fondos para la ra de dicho ramal, el cual abierto desde los primeros d mes de febrero.

M.E.C.D. 2016