RESERVA DEL PATRON ORO PARA LAS ESCUELAS

Temperatura en Manila
Máxima de ayer, a las 3:35 p. m. 33.8
Mínima de hoy, a las 5:50 a. m. 25.4

LA VANGUARDIA

Temperatura en Baguio
A las 2 p. m. de ayer, 23 (73.4)
A las 6 a. m. de hoy, 17 (62.6)

AÑO XXIV. NUM. 107. DIARIO FILIPINO INDEPENDIENTE Información Mundial, Local y Servicio de Provincias MANILA, I. F., MARTES, 6 DE JUNIO, 1933. (Registrado en la Oficina de Correos en Manila como correspondencia de segunda clase el 19 de Febrero de 1910) 32 PAGINAS—7 CTS.

CULPA DE LOS JEFES DE F. VALORIA INSINUADA

Ocho Bombas Halladas en Tondo Dejan Perpleja a la Policia

ABANDONADAS POR SUJETOS MISTERIOSOS

Voluntarios nacionales en accion.--Examen de uno de los explosivos

Del hallazgo de un bulto que contenia ocho bombas, dos de forma cilindrica y el resto en forma de torpedos, de esos que se lanzan por aeroplanos bombarderos, se ha dado cuenta al jefe del servicio secreto, coronel Juan Dominguez, por el coronel Isla de la asociación de voluntarios nacionales.

Según el informe dado al coronel Dominguez, anoche, a eso de las ocho, mientras dos miembros de dicha organización, el comandante Claudio B. Carreon y el capitán Crispin Guerrero iban de paseo, uniformados, por la calle Tecson, Tondo, vieron a una distancia de 100 metros a dos sujetos, uno de los cuales llevaba sobre la espalda un bulto.

Se echan a correr

En un momento dado, cuando los dos sujetos vieron que tras ellos iban dos oficiales uniformados se armaron y se echaron a correr, creyendo que habían sido perseguidos y vigilados y, en la correría, el que llevaba el bulto lo dejó en un zacatal de las cercanías. Ambos desaparecieron en la obscuridad del lugar sin haber sido reconocidos.

El bulto misterioso

Los dos voluntarios nacionales palparon el bulto dejado en el zacatal y al sentir que contenia objetos duros lo abrieron, encontrando con gran sorpresa las ocho bombas, las cuales se cree que son de fuerza extraordinaria. Las bombas fueron llevadas con sumo cuidado a la casa del coronel Isla, jefe de los voluntarios nacionales de Tondo.

(Continua en la pág. 10)

HABRA CONVENCION NACIONAL DEMOCRATA

El 9 de julio celebraran junta magna para revisar su constitución

Una convención nacional del Partido Democrata que tiene por objetivo revisar su constitución y atemperarla a las actuales condiciones existentes en el pais ha sido convocada para el 9 de julio proximo, segun se ha sabido esta mañana del Dr. Pedro Gil, designado comité de uno para encargarse de la reorganización de dicho partido. La celebración de esta convención se decidió en la reunión celebrada anoche por el directorio del partido de la minoria.

Además de la revisión de los estatutos y constitución del Partido Demócrata, tambien se discutirán en esta convención asuntos de interés publico y otras cuestiones candentes de actualidad. Se ha escogido la fecha de 9 de julio porque para entonces ya estaran congregados en esta capital los legisladores miembros del partido de la minoria para asistir a las sesiones de la Legislatura y porque para dicha fecha, los miembros de las dos misiones ya habran podido dar plena cuenta de sus actuaciones al pueblo.

Para encargarse de los preparativos de esta convención, el Dr. Gil ha designado a un comité compuesto de elementos representati-

(Continua en la pag. 8.)

230 CHOFERES CASTIGADOS POR VARIAS INFRACCIONES

Un total de 230 choferes de utilidad publica han recibido castigos mas o menos severos de la oficina de obras Publicas por infracciones de los reglamentos de automoviles, durante los tres primeros meses de este año. A algunos se les ha cancelado permanentemente la licencia, a otros se les ha suspendido por cierto periodo de tiempo y a otros se les ha multado.

Este es el resultado de la campaña que la division de automoviles de la oficina de Obras Publicas esta llevando a cabo contra los choferes que infringen los reglamentos de automoviles, incluyendose entre estos los que atropellan o chocan por imprudencia temeraria, los que no estan debidamente capacitados para dedicarse al oficio o aquellos que han sido detenidos por infringir los reglamentos del trafico.

El Papa Retirara a Su Nuncio de la Republica Hispana

El principe de Asturias se casara por amor con una beldad cubana a pesar de la oposicion del ex rey

CARDENAL TEDESCHINI

(De la "Associated Press")

Madrid, junio 5.—Se han notado este día grandes probabilidades de que el Nuncio de Su Santidad Mons. Tedeschini, sea llamado de España.

El diputado Luis Bello apeló este día al gobierno para "contestar con hechos" a la protesta de los obispos contra la confiscación de los tesoros eclesiásticos.

Lausana, junio 5.—Una "promesa de matrimonio" oficial del Príncipe de Asturias, presunto heredero del trono de España, y de la señorita Edelmira Sampedro, hija de un rico comerciante cubano, ha sido anunciada en la casa municipal este dia. Se ha anunciado por parte del principe que la boda tendrá lugar en breve.

Fontainebleau, Francia, junio 5. —Alfonso de Borbon, rey depuesto de España, ha manifestado una marcada oposición al casamiento

(Continua en la pag. 8.)

J. MATTERN NO PIERDE TIEMPO

Dado por muerto, aterriza cerca de Noruega y hoy vuela a Siberia

(De la "Associated Press")

Moscow, junio 5.—Retrasándose solo lo bastante para coger un sueño indispensable de dos horas, y esperando un poco más para el acondicionamiento de su aeroplano, Jimmy Mattern, coronel de Oklahoma de 28 años de edad, ha despegado aquí este día a la 1:14 del martes por la mañana, que equivale a 5:14 p. m. del martes, tiempo oficial del Este, dirigiéndose a Omsk, Siberia.

El aviador ha decidido hacer de Omsk su próximo lugar de descensión en vista de sus superiores facilidades de aterrizaje.

Al terminar la tercera etapa de su vuelo desde Nueva York, Mattern, antes de meterse en cama en el aeródromo aquí, para añadir un poco más a las tres horas de sueño que ha tenido desde que emprendió originalmente el vuelo, parecia hallarse en condiciones excelentes, no obstante su cansancio natural.

"Me siento perfectamente bien, exclamó en cuanto aterrizó.

Un mundo lleno de ansiedades, convencido casi de que Jimmie Mattern, el simpático aviador del ejército americano, ha perdido su vida en el Norte del Atlántico, ha sido sacudido este día por una sucesión de

(Continua en la página 10)

HOLLIDAY OYE A LOS DATUS

Corresponsal amenazado con ser arrojado por la borda

(Servicio Telegráfico Exclusivo a La Vanguardia

Dansalan, junio 5.—El gobernador general interino Holliday y comitiva, juntamente con las señoras, llegaron este día a las diez de la mañana a este pueblo, siendo recibidos por las autoridades provinciales. Inmediatamente después se dirigieron a Dansalan. Viajaron por el lago en el vapor "Blanco" en dirección a Tamparan. Inspeccionaron el destacamento de la Constabularia rigurosamente. Estuvieron en tierra por espacio de quince minutos. En el itinerario estaba incluído Lumbatan, pero la comitiva ya no se dirigió allí y tuvo que volver a Dansalan.

Las principales autoridades de la provincia fueron con la comitiva, y en la conferencia que hubo, el gobernador Holliday fué llamándoles uno a uno para formularles preguntas sobre el estado de sus respectivas oficinas, por ejemplo sobre la situación financiera y sanitaria de la provincia, así como del estado y de la extensión de las carreteras.

El tesorero Yia, el ingeniero Mocorro, el doctor Tolentino y otros rindieron informes favorables sobre Lanao, aunque dijeron que la provincia estaba sufriendo una crisis.

A las tres de la tarde, la confe-

(Continua en la página 10)

Participaran 28 Lanchas En La Parada Fluvial En Honor A Las Dos Misiones

Veintiocho lanchas decoradas de flores y banderitas y portando cartelones tomaran parte en la parada fluvial que esta organizando la oficina de Aduanas en honor de las dos misiones de independencia que llegaran el domingo, 11 del actual a bordo del "Empress of Japan".

Las 28 lanchas se dividiran en dos filas y en esta formacion se dirigiran fuera del rompeolas para recibir al empress tan pronto como este a la vista. Desde alli le acompañaran hasta el pantalan siete, dispersandose despues poco antes de que fondee el barco. Todas estas lanchas y los barcos que se nallan fondeados en la bahia, a una señal dada tocaran las sirenas y silbatos.

La Aduana ha recomendado especialmente a todos los dueños de lanchas no permitan en ellas ningun cartelon que no sea mas que de bienvenida a ambas misiones a la vez, con el fin de evitar posibles disturbios. El programa aun no esta completo y los encargados del mismo estan ultimando otros detalles adicionales para dar mas realce al acto.

En una conferencia celebrada esta mañana por el alcalde Earnshaw, con el jefe de policia Piatt y el concejal Torres presidente del comite de policia de la junta, se trato del arreglo del trafico en el muelle en el dia de la llegada de las dos misiones.

Se decidio en la conferencia de esta mañana que desde el Admiral Landing hasta la tribuna que se levantará en la Luneta no se permitira el paso de los vehiculos para mantener despejada dicha parte del camino.

Desde el Admiral Landing los miembros de la mision iran en automoviles hasta la Luneta pasando en medio de la gente. En la tribuna habra ochocientos asientos.

De hoy a la anunciada fecha de arribo de los misioneros filipinos que llegarán por el "Empress of Japan", median escasamente 5 dias. Breve como es tal lapso de tiempo brinda oportunidad al presidente Quezon para desde Hongkong visitar Canton y a los legisladores de aquí para desde el pais, formular ideas y planes madrugadores en relación con el Bill Hare-Hawes-Cutting. Desde su llegada a Hongkong hasta

(Continua en la pag. 8.)

ABETO CONDENA A TAQUIGRAFOS MERCENARIOS

Pondra coto a artimañas propias de mercaderes sin escrupulos

Los taquígrafos de nuestros juzgados de primera instancia pueden vender sus notas taquigráficas, pero no llegar al extremo, como está sucediendo, de parecer unos agentes vendedores que trafican con sus notas para obligar a los litigantes a comprarlas, creando una falsa necesidad y, lo que es peor aún, dando a entender que ellos, los taquígrafos, podrían influir en los jueces en un sentido favorable al caso del comprador de las notas. Este es, en síntesis, el sentido de una circular que acaba de expedir el secretario Abeto, del Departamento de Justicia, el cual trata de poner coto al instinto mercenario de muchos taquígrafos judiciales que están incurriendo escandalosamente en la práctica perniciosa que condena.

La circular dice que el departamento ha recibido muchas quejas, algunas justificadas, de parte del público litigante, que se cree víctima de los taquígrafos. Se alega que algunos para vencer la poca o ninguna predisposición de las partes litigantes a adquirir los apuntes taquigráficos, hasta inventan situaciones especiales para tentarlos u obligarlos, y se han dado casos de que el taquígrafo ha llegado a sugestionar a algunos, bajo promesa de que podrían influir en sus respectivos jueces para inclinarles a favor de su asunto.

El secretario Abeto no se opone a que se vendan las transcripciones.

(Continua en la pag. 10.)

SE ORGANIZAN CONTRA LOS AUTOS "COLORUM"

Catorce oficiales estaran al frente de la campaña en 23 provincias

Catorce oficiales de la constabularia estarán al frente de la "guerra" contra los coches "colorums" (que operan sin permiso de la comision de servicios públicos), y 23 provincias estarán bajo el radio de la campaña, según se ha anunciado esta maañna en la oficina de obras públicas.

Las provincias que caen bajo esta acción contra los infractores de la ley, son Pangasinan Albay, Negros Occidental, Cebu, La Union, Nueva Ecija, Tarlac, Pampanga, Laguna, Iloilo, Leyte, Sorsogon, Ilocos Norte, Ilocos Sur, Cagayan, Bulacan, Cavite, Tayabas, Batangas, Camarines Sur, Capiz, Bohoy y Misamis Oriental.

Los catorce oficiales de la constabularia trabajarán con un salario especial que será recomendado a las proximas sesiones de la legislatura, y mientras tanto la oficina de obras públicas gestionará de dichas provincias la asignación de los fondos para el pago de los directores de la campaña.

Esta paso es el resultado de una reciente conferencia de autoridades de la comision de servicios públicos, la oficina de obras públicas y la constabularia, contra los coches "colorums", que evaden el pago de impuestos.

PARTICIPACION DE MORGAN EN OTRA EMPRESA REVELADA

(De la "Associated Press")

Washingtong, junio 5.—Siguiendo los pasos de la casa Morgan al través de las relaciones entre la firma de J. P. Morgan y Compañía y los vastos dominios ferroviarios de Van Sweringen, el comité investigador del senado ha descubierto el hecho de que la Nickelplate Securities Corporation había pagado $565 por acción al Ferrocarril de Chesapeake y Ohio, cuando la acción se cotizaba solamente a $80 en todas partes.

Al hacerse público esto, Ferdinand Pecora, abogado del comité, dió a entender que esto equivalía a "cargar" a los dueños de menores acciones de la corporación el exceso de costo de las acciones del ferrocarril de Chesapeake y Ohio.

James P. Morgan, jefe de la gran corporación financiera y la figura central de la investigación, ocupó

(Continua en la pag. 10.)

Lea LOS ANUNCIOS

Un Temblor Intenso Sacude Manila y Varias Provincias

Campaña intensa contra un aumento

Una campaña intensa en favor de su peticion se esta emprendiendo por los alumnos del colegio de educacion de la universidad del gobierno, segun se supo esta mañana de Restituto Aquino, que encabeza el movimiento de protesta contra el aumento de matriculas.

"Personalmente"—dijo Aquino esta mañana—"favoreceria un aumento de P5 si es inevitable un aumento. Mas de eso seria pesado para nosotros.

"No entraremos en las clases hasta que la junta de regentes decida nuestra peticion. Si deciden en contra nuestra nos reuniremos para decidir la actitud que debemos tomar."

DOS REMEDIOS PARA LA CRISIS

Otro plan consiste en hacer uso del superavit del impuesto de cedulas

Para afrontar la presente crisis escolar aguda, se han sugerido dos remedios a cual mas heroico, en la conferencia hoy entre el presidente pro-tempore Clarin, del Senado; el interino secretario Gomez, de Hacienda, y el director Dr. Bewley, de Educación. Uno consiste en que se eche mano de 1 millon de dolares de las reservas del Patron Oro, y otro, en que se haga uso de una suma igual del superavit por concepto de impuesto de cedulas., de los gobiernos locales.

A las 12:15 p. m. en que terminó la conferencia, no se habia llegado a ninguna conclusión, habiéndose quedado el presidente pro-tempore del Senado en convocar para el sabado otra conferencia. En esta se daria a las dos proposiciones arriba esbozadas ulterior consideración o se estudiarian otras formulas de solución del problema escolar que sean mas viables y menos complejas.

Entre la proposición de echar mano de los fondos del Patrón

(Continua en la pag. 10.)

ARREGLOS PARA RECIBIR A MURPHY TERMINAN

El Comité encargado de la recepción y baile inaugural en honor del nuevo Gobernador-General, Frank A. Murphy, compuesto del Alcalde Tomas Earnshaw y de los Sres. Jorge B. Vargas, Arsenio N. Luz, Howard Cavender, Joseph H. Schmidt, L. T. Clark, Victor Buencamino, M. P. de Veyra, Antonio C. Torres y Francisco Zamora, celebró su primera reunión en el City Hall, ayer las cuatro de la tarde, bajo la presidencia de su "Chairman", Alcalde Tomas Earnshaw. Durante la reunión, el Comité que desde hace dos semanas habia empezado con su cometido, completó los arreglos y preparativos para la recepción y baile que, a modo de presentación formal a la comunidad cosmopolita de Manila, se tributara al nuevo Gobernador General la noche misma de su llegada en Manila el 15 de los corrientes, a las 9 en punto de la noche, y en el Manila Hotel donde los grandes acontecimientos sociales de ésta naturaleza suelen celebrarse.

Como se espera que el espacioso salon de baile del Manila Hotel resulte inadecuado para los que van a concurrir en el acto, y con el fin

(Continua en la pag. 10.)

Programa De Fiestas Por Las Bodas De Plata De La U. De F.

Se ha expedido esta mañana el programa oficial en la celebración de las bodas de plata de la Universidad de Filipinas.

El 17 de junio se abrira la universidad para la inspección del publico. A las cuatro de la tarde, habra un concierto en el campo de la institución y por la noche se encendera una hoguera.

El 18 de junio se celebrara con toda pompa la procesión academica del profesorado y ex-alumnos. Al mediodía se dara un banquete y por la tarde habra parada y exhibiciones atléticas.

Algunos de los encargados de los festejos son: el profesor Lontok, el profesor Valenzuela, el profesor Bartolome, el capitán Segundo.

Correrias en el City Hall y B. del Trabajo.-Maquinillas y libros caen al suelo.-Alarma en edificios altos

Un temblor de intensidad IV que fué bastante sensible en Manila y que se sintio en algunos pueblos en las provincias cercanas con intensidad VI (temblor fuerte) se registro a las 10:28 de esta mañana, causando cierta preocupación entre la gente que se hallaba en altos edificios y en casas de antigua construcción.

En la universidad de Filipinas varios profesores y un buen número de alumnos y de jóvenes que se matriculaban se echaron a correr al campus de la institución, mientras que otros mas valerosos se limitaron a estar de pié, alerta a cualquier acontecimiento.

En el Great Eastern Hotel, según la policía, algunos huespedes se echaron a correr escaleras abajo, mientras que en el Templo Masonico, Bilibid, Insular Building, Cu Un Jieng Building, Heacock y otros edificios altos la gente se quedó en suspenso, y otros se pusieron de pie, en observacion.

Maquinillas y libros caen al suelo

En el departamento de justicia, en la judicatura y en los demas departamentos del gobierno el temblor causó asimismo cierto temor, pero no hubo panico. En el city hall hubo panico entre empleados y funcionarios por el viejo estado del edificio, y hubo una correria general. Gentes que estaban en el city hall, haciendo transacciones salieron del edificio.

Algunas maquinillas y libros de la oficina de la junta municipal se cayeron, y la oficina quedó casi desierta, cuando la gente corrió escaleras abajo, creyendo que el city hall se iba a derrumbarse.

Treinta niñas que salieron corriendo del edificio asustadas por

(Continua en la pag. 8.)

UN VIZCONDE NIPON VIENE CON LOS PARES

Personajes prominentes forman la comitiva legislativa japonesa

Un vizconde, un baron, un expresidente de la Universidad Imperial de Tokio, un presidente de una cámara de comercio, un exvice-ministro son algunos de los nueve senadores o miembros de la Cámara de los Pares del Japon que vendrán a Filipinas en viaje de buena voluntad segun se anuncio esta mañana en el consulado japonés de Manila.

Segun comunicacion recibida esta mañana por el consulado japones los que vendrán son los siguientes:

Vizconde Teruharu Okochi
Baron Yosihisa Seki
Nei Hijikata expresidente de la Universidad Imperial de Tokio
Kijichiro Oka exdirector de la Policia Metropolitana
Shoshku Inata profesor de Economía Agricola
Masanosuke Kato ex-viceministro
Katsutaro Inahata presidente de la cámara de comercio e industria de Osaka
Shintaro Kubota
Tokube Tanaka
Jiro Kobayashi secretario de la Cámara de los Pares.

De estos los mas prominentes segun informes del consulado japones son Nei Hijikata que además de ser expresidente de la Uni-

(Continua en la pag. 10.)

MENORES QUE BUSCAN EMPLEO

Dejan sus estudios para ayudar a sus padres en la lucha por la vida

Uno de los incidentes mas conmovedores en la ordinariamente arida rutina de huelgas e incidentes obreristas de la oficina del trabajo se registró esta mañana cuando unas treinta jovencitas, muchas de ellas escolares entre 16 y 17 años de edad que han tenido que dejar sus estudios por dificultades economicas acudieron al director Hermenegildo Cruz de la oficina pidiendo permiso para poder trabajar en fabricas y talleres para ayudar a sus respectivas familias durante estos dias de crisis.

Una por una el director Cruz fue investigando los casos individuales llegando a la conclusion de que la mayoria de aquellas niñas eran hijas de padres que bien por enfermedad o por los requerimientos de la economia fueron separados del servicio y hallandose en las puertas de la miseria, sin ningun otro medio de subsistencia y sin recursos, las niñas han decidido dejar sus estudios para contribuir con su trabajo a aportar su grano de arena para cubrir los gastos de la familia.

El director Cruz despues de una minuciosa investigacion de los si-

(Continua en la pag. 8.)

REGISTRADOR REBELDE DE TITULOS LLAMADO AL ORDEN

El secretario Abeto, de Justicia, ha concedido 48 horas a Severino Bagtasos, registrador de titulos de Jolo, Sulu, para que explique por qué no debe ser removido del cargo.

Esta actitud extrema del departamento se debe a que cuando el supervisor de escribanos del departamento de Justicia, señor Vicente Insua, estuvo de inspección en Jolo, Severino Bagtasos no quiso comparecer ante él, alegando varios motivos, entre éllos que estaba ocupado en otros quehaceres, que estaba de vacciones, etc.

El señor Abeto dice que no existe ningun motivo suficiente para excusarse de comparecer ante el supervisor Insua, y la actitud de Bagtasos se hace acreedora a una destitución, a menos que su explicación sea totalmente satisfactoria.

Un Boy Scout De Cabanatuan Promete Presentar Una Formidable Contienda

JULIUS SARMENTA

Apoyado por los funcionarios de la provincia, el niño explorador Julius Sarmenta de la tropa 264 de Cabanatuan, Nueva Ecija, promete presentar una fuerte lucha en la campaña para el envio de una delegacion filipina a la reunion internacional de niños exploradores en Godollo, Budapest.

Ingresado desde la semana pasada, Sarmenta cuenta como gerente de campaña, a un alto funcionario de Nueva Ecija que esta haciendo lo imposible para que la provincia este representada en la delegacion filipina. El niño explorador Sarmenta es muy activo y se espera que tendra miles de votos cuando se haga el escrutinio despues de las 10:00 p. m. del 16 de este mes de junio.

Los premios para el numero de votos ganadas desde el 1 de junio el 16 de junio son de P100, P50 y P25.

El ultimo escrutinio daba el si-

(Continua en la pag. 10.)

LA DEFENSA DA COMIENZO A SU OFENSIVA

Tenia facultades muy limitadas, contiende su abogado

PRIMEROS TESTIGOS

Trinidad Suaso, por su parte, alega que confeso bajo promesa de libertad

La primera ofensiva de la defensa de Francisca Valoria, superintendene destituida de la escuela de entrenamiento de niñas, se emprendió esta mañana en el juzgado en contra de sus jefes jerarquicos en el sentido de insinuar que la responsabilidad debía tener su origen en los jefes que tenían bajo su jurisdicción la citada institución correccional puesto que la superintendente tenía facultades muy limitadas.

Esta agresiva impugnación de la defensa vino cuando el Fiscal Albert intentó probar el establecimiento de turnos entre empleados para la vigilancia de la institución en caso de emergencia. El abogado Lesaca que defiende a Valoria sostuvo que la pregunta que se hacia a la Srta. Josefa Jara de Martinez, jefe de la división de niñas corrigendas de la Oficina de Bienestar Público, era inmaterial puesto que el nombramiento se hace por ley y la superintendente no tiene tal facultad sino el jefe de la Oficina de Bienestar Público. "Se ve palpablemente la intención de querer achacar toda la culpa a la superintendente que no tenía la facultad de nombrar; pero que dicen del jefe de la Oficina de Bienestar Público y de otros jefes que tenían bajo su jurisdicción la

(Continua en la pag. 8.)

FERIANTE MALHERIDO POR SIETE AGRESORES

Una disputa degenera en riña a puñetazos y con armas después

Víctima de una agresión por parte de un grupo de 7 sujetos no identificados hasta la hora en que se escribía esta información, un feriante llamado Mateo Reyes, de 25 años de edad, se halla hoy en el Hospital General, en estado gravísimo, con una gran herida en la región lumbar izquierda, producida con un arma punzante.

El suceso sangriento ocurrió a las once en punto de esta mañana en la esquina de las calles Ylaya y Azcárraga, como consecuencia de un encuentro a brazo partido que tuvo el malherido esta mañana, en una disputa con un sujeto por un incidente en la feria. Más tarde volvió dicho sujeto acompañado por otros seis, y atacó, ayudado por estos, al feriante.

Por el estado en que se halla la víctima del crimen, la policía de momento no ha podido averiguar la causa de la disputa en la feria que culminó en un encuentro a puñetazos. La policía está procurando saber quienes fueron los agresores, pero hasta el mediodía de hoy aun no había logrado arrestar a ninguno de ellos.

OPERACION DEL BAZO REALIZADA CON EXITO

La ciencia quirurgica en el pais ha anotado otro triunfo en sus ininterrumpidos avances con el éxito rotundo de una operación delicadisima llevada a cabo el sabado ultimo por un medico de esta capital en el Hospital de San Jose. Se trataba de operar un bazo, cuyo resultado halagueño venia a indicar la cura radical de la purpura hemorrágica. Esta es una

(Continua en la pag. 8.)

Colegio De Policias Urge Un Concejal

El establecimiento de un colegio de policias para la ciudad de Manila, es proyectado por el concejal Vicente R. Alindada según se revela en una comunicación enviada a la junta municipal.

El concejal Alindada dice que el objeto de su plan es elevar el standard de los policías de Manila. En su comunicación el edil demócrata pide que la junta requiera del jefe de policía por conducto del alcalde un cálculo aproximado para el establecimiento y el mantenimiento de dicha escuela.

M.E.C.D. 2016

Moscow Decide Negociar la Venta del Ferrocarril Oriental Chino al Japon

Las conversaciones sobre la transacción comenzarán hacia el 25 del actual en la capital japonesa

(*De la "Associated Press"*)

Tokio, junio 5.—La Oficina del Exterior del Japón cree que las conversaciones entre Rusia y Japón sobre la venta del Ferrocarril Oriental Chino comenzaran hacia el 25 de junio, en Tokio. Parece que Moscow ha decidido negociar la venta, cuya consumación se espera.

El Soviet será representado en las discusiones por el embajador Konstantin Yurenev, mientras que Manchuokuo sera representado por Chuichi Chashi, un súbdito japonés, que es el vice-ministro de asuntos exteriores en el estado recientemente formado. Obrará bajo el consejo del gobierno japonés.

El portavoz de la Oficina del Exterior ha declarado que la aceptación por Moscow de la proposición de venta ha complacido sumamente al Japón. En su opinión, dicha aceptación se considera como una prueba de que Rusia está ansiosa de eliminar los motivos de rozamientos en el Asia Oriental.

A la luz de esta situación, según se ha declarado, Tokio cree que el bloqueo por Manchuokuo de las comunicaciones ferroviarias en Pogranitchnaya asi como las reiteradas protestas de Moscow contra esta acción son meros incidentes secundarios que no pueden afectar gravemente a las perspectivas de una solución amigable de todo el problema oriental chino en fecha temprana.

Alas y Williams Van a Inspeccionar Las Obras Más Urgentes

El secretario Antonio de las Alas del departamento de Obras Publicas y Comunicaciones y el director A. D. Williams de la oficina de Obras Publicas salieron ayer mañana en viaje de inspección al centro y al norte de Luzon. Estaran de inspeccion diez dias o mas si asi fuere necesario.

El objeto principal de esta inspeccion es, segun informes, el de ir anotando todas aquellas obras publicas que necesitan de pronta accion antes de que comience la temporada de aguas. Algunas de ellas porque tienen que ser terminadas durante esta temporada de secas por la naturaleza misma del trabajo y otras porque de ellas depende el que se puedan evitar los destrozos que causan las lluvias en las carreteras, en los puentes y en los sembrados.

A su vuelta, a recomendacion del director Williams y basandose en sus propias observaciones el secretario de las Alas consignará los fondos que crea necesarios.

El Estado De La Viruela Mejora En Todo El Oriente

El estado de la epidemia de viruela en el Oriente ha mejorado considerablemente durante las últimas semanas, según dice un informe de la junta de sanidad de la Liga de Naciones.

Un informe de sanidad durante la semana que terminó el 20 de mayo demuestra que hay 149 casos de viruela con 73 defunciones. Solamente Bombay y Madras, India, son las mas castigadas por el mal. Madras informó de 60 casos con 26 defunciones; y Bombay, de 44 casos con 28 defunciones.

Las siguientes ciudades del oriente también informan de la existencia de viruela: Bagdad, 1 caso; Bassein, 7 casos y 1 defunción; Chattagong, 1 caso y 1 defunción; Karachi, 18 casos y 9 defunciones; Nagaptam, 1 caso; Rangoon, 2 casos; Vizagapatam, 1 caso y 1 defunción; Hongkong, 3 casos; Canton 3 casos; Shanghai, 8 casos y 3 defunciones.

VARIOS PASAJEROS TRAJO EL 'STINSON'

El aeroplano Stinson, de la Iloilo-Negros Air Express, trajo a Manila esta mañana desde Iloilo a varios pasajeros, entre los que se hallaban el Dr. Jose Eduque, Manuel Loring, Jr., y el Rev. J. Taylor.

A la 1 de esta tarde partió para su viaje de vuelta a Iloilo con varios pasajeros, entre ellos el Sr. Eugenio Lopez, señora, hijo y una criada, Francis McCarty y Mr. Otane.

RECHAZADA

(*De la "Associated Press"*)

Washington, junio 3.—La camara de representantes ha rechazado este dia la clausula de la reconfiscacion de propiedades en la ley de Transportes de 1920. Esta medida cancelara las reclamaciones del gobierno contra los ferrocarriles, que ascienden a P361,000,000.

Su ambicion es emular la hazaña aerea de Lindbergh

ERNESTO MARTE JOSE

Emular a Lindbergh es el sueño dorado de Ernesto Marte José que dentro de algunos años quizás atraviese el Oceano Pacífico en un vuelo solitario de Estados Unidos a Filipinas.

José que es oriundo de Cuyapo, Nueva Ecija tiene solamente 22 años de edad y proyecta marcharse para Estados Unidos en noviembre de este año para ingresar en una escuela de aviación.

José es graduado de la escuela secundaria de su provincia. Actualmente está estudiando un curso de aviación por correspondencia.

Huevos, Pollitos y Cabras Lecheras Vendidos Por Zootecnia

Durante el mes de mayo muchas personas compraron huevos, pollitos y cabras lecheras de la oficina de zootecnia. Las estadisticas de la oficina demuestran que las ventas durante ese mes excedieron de mil pesos.

Esta inusitada actividad se interpreta como una señal del interes creciente por explotar las granjas y desarollar la avicultura.

Los funcionarios de la oficina citada creen que para beneficio de los filipinos, las reglas sobre la importacion de huevos y pollos del extranjero deben ser mas estrictas.

Alivio Rápido para DOLORES y PUNZADAS

Dolores y demás dolencias que llegan hasta los huesos... los músculos cansados y adoloridos. No los sufra. Frótese la parte resentida con PAINKILLER (MATA-DOLOR de Perry Davis) suavemente. Este tratamiento con frecuencia alivia y restablece el bienestar.

Luego apliquese a la parte afectada un vendaje de tela limpia saturado con **PAINKILLER** para obtener un alivio completo.

PARA CALAMBRES—CÓLICOS y desórdenes del estómago dolorosos y similares, tome **PAINKILLER** en agua caliente endulzada y obtendrá alivio rápido.

MATA-DOLOR DE PERRY DAVIS

PAINKILLER — PERRY DAVIS — DAVIS & LAWRENCE CO. NEW YORK U.S.A. — No. 5

Each 3.50 c.c. contains: Myrrh, 0.044 Gm., Camphor, 0.065 Gm., Guaiac, 0.065 Gm., Capsicum, 0.044 Gm., Aromatic and water q.s., Alcohol 51%.

BARROS

Si desea usted verse libre en corto tiempo de los repugnantes barros que afean su rostro, tome el nuevo remedio Upsikin en pastillas, cuya gran eficacia ha sido ampliamente demostrada. Eliminan todas las impurezas de la sangre con tanta rapidez que los barros suelen desaparecer en 24 horas y el cutis recobra su suavidad y buen aspecto.

Puede usted obtener las pastillas Upsikin en la Botica Boie y en las principales boticas.

FORMULA:

Triple vitamines, 0.1296 grms., Levadura de cerveza, 0.0648 grms.; Peptonato de hierro, 0.0324 grms.; Extracto de nuez vomica, 0.0022 grms.; Fenolftaleina, 0.0129 grms.; Extracto de genciana, 0.0032 grms.; Polvo de leche 0.0324 grms.

M. SOTELO

AGENTE COMERCIAL

Comisiones y Consignaciones

P. O. Box 137, Iloilo

DATOS SOBRE EL DESEMPLEO PIDE UN SECRETARIO

El comisionado del Trabajo es instado a recopilar informaciones

El secretario Teofilo Sison del interior y trabajo pidió ayer al comisionado Faustino Aguilar del Trabajo que reuna datos completos sobre el desempleo en Filipinas especialmente en Manila, en vista de que el desempleo será uno de los problemas que el gobierno insular tendrá que resolver.

Como miembro del senado, el secretario Sison proyecta presentar en las sesiones venideras una medida que alivie si no resuelva por completo el problema del desempleo.

El gobernador general Frank Murphy que llegará dentro de unos dias está vitalmente interesado en el problema del desempleo. Antes de salir de Estados Unidos para asumir su nuevo puesto anunció que esta cuestión será una de las que le tendrán ocupado.

Según informes hay muchos miles de desempleados en Filipinas y la situación va siendo alarmante. Por este motivo es necesario una pronta acción para evitar que empeore.

Uno de los proyectos que el secretario Sison piensa presentar en las sesiones es su plan de crear un fondo de P2,000,000 para el desarrollo de Mindanao.

El "Canlaon" Inspeccionara Numerosos Faros

El guardacostas "Canlaon" de la división de navegación del departamento de agricultura y comercio, saldrá de Manila a la medianoche de hoy para verificar una larga inspección de faros, segun anunció ayer el jefe ínterino Petronilo Conge.

El guardacostas inspeccionará los siguientes puntos: Mariveles, arrecife de Guardian, La Monja, Bahia de Subic, arrecife de Caiman, Capones, Punto Palauig, Puerto Matalvi, Puerto Masinloc, Hermana Mayor, Cabo de Bolinao, Punta de San Fernando, Pandan, Salomague, Currimao, Cabo de Bojeador, Punta Pata, Linao (Aparri), Puerto de San Vicente, y cabo Engaño.

El Pais Tendra Dominio Absoluto De Los Terrenos Publicos, Sostiene Vera

El senador bicolano refuta alegaciones de Bocobo sobre las disposiciones de la ley de independencia

El senador José O. Vera en un artículo refuta al decano Jorge Bocobo en la discusión sobre el pago de la deuda pública de Filipinas y la cuestión de los terrenos públicos durante el gobierno de mancomunidad.

"Mi querido amigo" dice el senador Vera refiriéndose al decano Bocobo, "insiste en su teoría de que es una condición de que debemos pagar nuestras deudas antes de que se proclame la independencia y para probarlo acota el párrafo (g) del artículo 2 de la ley Hare-Cutting-Hawes.

"Estoy con él en que para la clara interpretación de cualquiera ley, debemos tener en cuenta todas sus varias disposiciones. En vista de este principio, sostengo que cuando relacionados el párrafo (g) del artículo 2 con los párrafos (3) y (5) del artículo 10, podemos ver claramente que aunque debemos pagar nuestras deudas durante el gobierno de mancomunidad, cualquiera incapacidad de nuestra parte de pagarlas totalmente al expirar el decimo año de transición, no será un obstaculo para la proclamación de la independencia, en caso de que suceda tal contingencia todo lo que ocurrirá es que el gobierno libre e independiente de Filipinas tendrá que asumir dichas deudas y tendra que reconocer que las mismas constituyen una obligación preferente cobrable de los impuestos recogidos y que este hecho vendrá a formar parte no solo de la constitución sino tambien de un tratado entre Estados Unidos y la República Filipina para la mayor seguridad del primero".

Con respecto a los terrenos publicos el senador Vera declara: "Mientras sostengo que una vez que todos los terrenos públicos sean cedidos al gobierno de mancomunidad en virtud del articulo (5) Estados Unidos ya no nos requerirá a pagar por los mismos, el decano Bocobo cree que el presidente de Estados Unidos puede obligarnos a pagar por dicho terrenos publicos la suma de cerca de P500,000,000.

"Contrario a esta interpretación del decano, sostengo que el articulo 10 de la ley en vez de debilitar la concesión por America de los terrenos públicos en virtud del articulo 5, lo apoya y lo fortifica. En virtud del articulo 5 el gobierno de la mancomunidad será convertido en dueño absoluto de todos los terrenos públicos excepto los de las bases militares y navales. En virtud del articulo 10 Estados Unidos se retirará y hara entrega a la nueva Republica Filipina la soberania que ha estado ejerciendo. En este mismo articulo 10, Estados Unidos ya no hace entrega a Filipinas de los terrenos públicos por la razon de que ya han sido cedidos al gobierno de la mancomunidad en virtud del articulo 5.

GERENTE

Don Aniceto Ruiz, veterano comerciante de esta plaza y cofundador de "La Isla de Cuba," es el gerente general del almacen de comestibles que hoy se llama "Isla de Cuba, Incorporada," siendo subgerente del mismo su hijo, don Jose Ruiz.

10% DE DESCUENTO

en nuestra

VENTA

por

APERTURA DE CLASES

Hasta el 17 de Junio Solamente

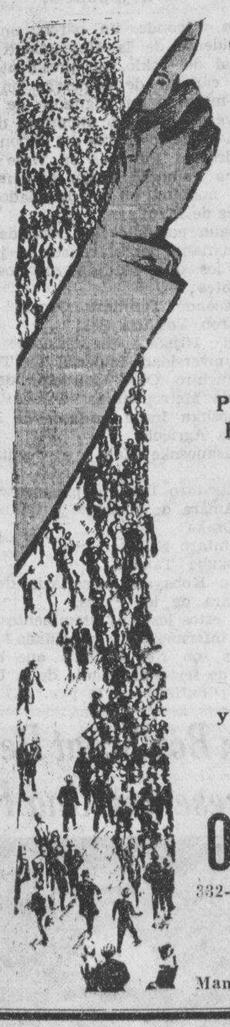

Obtendra Ud. una Gran Economia en Cada Compra en el

OSAKA BAZAR

con su gran surtido de

ARTICULOS ESCOLARES

Plumas Fuente "Winner"
Plumas Fuente "SSS"
Tintas "Bonton"
Cuadernos
Hojas Sueltas
Lapices
Creyones, Yeso
Artículos Deportivos
Zapatos de Lona
Saquitos de Libro
Capotes

y muchas otras necesidades para la escuela a precios al alcance de todo estudiante.

OSAKA BAZAR

332-346 Echague 503-505 Ave. Rizal

1003-05 M. de los Santos

P. O. Box 881

Manila Cebú Davao

SOLICITUD DE LA ACRO TAXI APROBADA AYER

La comisión de servicios públicos desatiende una protesta

No obstante la protesa de una compañía, el juez Luis P. Torres, de la comisión pública, aprobó ayer la solicitud de la Acro Taxicab Company para dedicarse al negocio de los "taxis" de 5 y 10 centavos, usando coches "Will's bantam".

La protesta se fundaba en que los coches "Willis bantam" ya no pueden incluirse en la categoría de los taxis de 5 y 10 centavos porque son demasiado grandes. El juez Torres después de estudiar algunas estadísticas sentó la decisión de que los coches "Willis bantam" pueden ser clasificados en la categoría de los tax's pequeños.

A petición del abogado Basilio Francisco, la comisión suspendió ayer la consideración de cuatro solicitudes de compañías de taxi, hasta que el Tribunal Supremo decida las causas apeladas por la Manila Yellow Taxicab y Acro Taxicab, contra la National Taxicab y Francisco Javier.

Sale En Defensa De Unos Municipes

Declarando que los P500 por los cuales varios constabularios le investigaron, se hallan en el Banco Postal bajo la libreta No. 505994, Gregorio Garcia, un vecino de Muntinglupa, Rizal, desmiente una insinuacion hecha contra funcionarios de dicho pueblo.

Los P500 fueron, segun el informante, entregados a él por el señor Lorenzo Oña, como indemnizacion por el atropello de que fue victima su hijo Jose Garcia.

"Las autoridades de mi pueblo, dice, "me ayudaron a hacer prevalecer los derechos de mi hijo a una indemnizacion y han cumplido con su deber."

La respuesta del Japon al plan de paz ya terminada

(*De la "Associated Press"*)

Tokio, junio 5.—La Oficina del Exterior ha declarado este dia que la respuesta del Japon al llamamiento de la paz universal del presidente Franklin D. Roosevelt está terminada y será sometida al gabinete para su final aprobacion mañana. Despues, será entregada inmediatamente al embajador Joseph Grew para que la transmita a los Estados Unidos.

Se ha dado a entender de fuentes autorizadas que la contestacion aceptará "en principio" las proposiciones principales del presidente, con las reservas ya dadas a entender previamente por el gobierno japones.

SE SUSPENDE A UN CAPITAN

La junta de accidentes maritimos que investigó el encallamiento del barco "Rizal," ha llegado a la conclusion de que el capitan Moraza es culpable de negligencia mayor en el cumplimiento de sus deberes como capitan de la embarcacion, y recomendó al mismo tiempo la suspension por un periodo de seis meses, en un informe sometido ayer al colector insular de aduanas Vicente Aldanese.

El "Rizal" encalló en la isla de Murcielagos la noche del 8 de diciembre de 1931, mientras viaje de Dumaguete a Zamboanga, embarcacion navegaba entonces toda velocidad estando de guardia el primer oficial Luciano Fernandez. Todos los esfuerzos desplegados para volver a poner a flote embarcacion, resultaron vanos a pesar moquiera que la marea continuara bajando aquel dia.

La lancha de motor "Governor Taft" que pasó por las cercanias auxilió al "Rizal." La embarcacion fue puesto a flote con la ayuda del "Governor Taft", al siguiente dia cuando la marea crecio. El barco no sufrio ningun daño grave.

EL CASTELLANO ES PREFERIDO POR LOS EDILES

Plan de llevar el orden de asuntos en inglés desaprobado

Una orden del presidente Vicente Bautista, de llevar a cabo los asuntos de la junta municipal en idioma ingles, ha sido desaprobada ayer por la mayoria de los concejales.

El presidente Bautista dijo que cometen mas errores conservando el orden de asuntos en castellano, pues muchos de los endosos que reciben estan escritos en ingles.

Un concejal manifesto: "Necesitaremos diccionarios aqui para entender el orden de asuntos en ingles, y al paso que vamos necesitaremos hasta interpretes en la junta."

Cuando la mayoria de los concejales hablen en ingles y no en castellano, entonces el deseo del presidente Bautista estará en orden, añadió.

PRONTO! PRONTO! PRONTO!

Termine de Pintar

Antes que sea Tarde!

Una Capa Protectora de PINTURA

SHERWIN-WILLIAMS

En todas las superficies de madera y metal expuestas a la intemperie, protejerá su edificio, maquinaria, etc., de la herrumbre y deterioro que causen las fuertes lluvias en el futuro cercano.

Para Fines Decorativos

Ninguna otra pintura puede dar una completa satisfacción como la que se consigue con el uso de las Pinturas para Interiores SHERWIN-WILLIAMS, Enameloid, Lacas Rogers para Pulir, Barnices S-W, Lustres, Ceras para Suelo, Tintes, y otros Productos S-W.

Las Pinturas Sherwin-Williams Son Más Económicas

Porque cubren mayor superficie por galón Y Duran más—

Tarjeta de Colores Gratis a Petición

SUGESTIONES OPORTUNAS

Use las siguientes Pinturas y Productos Sherwin-Williams y ahorre dinero—Obtenga mayor satisfacción—Proteja y hermosee su hogar y otras Propiedades.

EBONOL—Para Techos
FLAT-TONE—Pintura lavable para paredes
ENAMELOID—Para decorar
FLOOR WAX—Para hermosear el suelo
SEMI-LUSTRE—Para paredes y quízames
BARNICES—Para el interior o exterior
SWP—Pintura Casera
FLO-LAC—Para Muebles
POLISH-OL—Limpia y Lustra
LACA ROGERS PARA PULIR—La Laca que se Seca Con Rapidez para muebles, juguetes y otras superficies
ESMALTE PARA AUTO
PINTURA PARA TOLDAS DE AUTO
OPEX—Productos S-W para embellecer y protejer Autos
PINTURA DE ALUMINIO
ESMALTE PARA SUELO
TINTES DE ACEITE
CEMENTOS LIQUIDOS O ELASTICOS S-W—Hacen que los techos sean a prueba de goteras. Otras muchas Pinturas Barnices Esmaltes, Lustres, Ceras, Aceites, Etc.

American Hardware & Plumbing Co.

Pacific Commercial Company — Y En Todo Buen Almacen de Pinturas

BARATILLO

BRIAS ROXAS

en el nuevo edificio "BRIAS ROXAS BLDG."

al lado del Cine Lyric.

M.E.C.D. 2016

Los Jueces de Distrito Estan en Sus Provincias Dice el Secretario Abeto

...na política criticada por la liga de abogados hace ya tiempo que ha sido abandonada, declara

Comentando la resolución de la Liga de Abogados de ...ilipinas que protesta contra la política del departamento ...justicia de designar a jueces de Primera Instancia a pro...incias que no son de su distrito, el secretario de justicia ...uirico Abeto declaró ayer que su departamento hace tiem...o que abandonó esta política y que ahora practicamente ...dos los jueces de distrito se hallan en sus propias juris...icciones.

En cuanto a la apertura de las sesiones del juzgado a ...s 7:30 de la mañana en Manila, tal como ordenó el juez ...ntonio Horrilleno en su sala, y que también fue comba...da por la Liga, el secretario Abeto dijo que esta política, ...jos de ser criticada, debe ser encomiada por los aboga...os, porque demuestra que el juez que la inicia está dispuesto ...trabajar con mas ahinco.

Condenándola como desastrosa ...ara la administración de justicia, ...Liga de Abogados de Filipinas, ...n su reunión del sabado, aprobó ...na resolución protestando contra ...a política del departamento de ...usticia de designar a jueces de ...rimera Instancia a provincias ...uera del distrito a que habian si...o nombrados.

La liga es de opinión que todos ...os jueces deben permanecer den...ro de sus distritos. Si ha de hacer...e algunas designaciones de jue...es, tal designación debe recaer en ...avor de los jueces auxiliares y so...o por el periodo previsto en la ...ey.

Al suscitarse esta cuestión el do...mingo, uno de los oradores que ...hablaron recordó que hubo un ...tiempo en que solo diez jueces es...taban en sus respectivos distri...tos, habiéndose designado a todos ...los demás fuera de sus jurisdic...ciones.

La politica del departamento de ...esignar a jueces de distrito para ...ecidir asuntos en sus provincias ...atales tambien fue atacada por la ...ga.

OTRO MITIN

Los partidarios de la ley Hare-...awes-Cutting celebraran un mitin ...pular en la Plaza Moriones en ...do en la noche del jueves 8 de ...io, en el que hablarán entre ...s los Sres. siguientes:

...igo Ed. Regalado, ex-concejal; ...Prudencio A. Remigio, repre...ante del distrito sur de Manila; ...ario Rivera, lider obrero; sena... Jose O. Vera de la bicolandia; ...Angel Ansaldo, propietario; de... Maximo Kalaw y el senador Benigno Aquino. Presentador: Pascual Santos.

Combinara la melodia oriental con la occidental

Hallar un medio para relacionar la melodia oriental con la técnica occidental es uno de los trabajos que proyecta realizar el profesor Jeno von Takacs, jefe del departamento de piano del Conservatorio de Música que el jueves regresó a la ciudad procedente de un viaje a China.

Prof. von Takacs.

"La Música china es solo melodia y ritmo"—dijo Takacs—"y es la más original de las músicas orientales."

Si el profesor Takacs halla un medio para relacionar la melodia oriental con la técnica occidental le será posible introducir la música oriental en las altas esferas de los círculos musicales de Europa.

El profesor Takacs pasó la mayor parte de su estancia en China asistiendo a funciones musicales con miras a estudiar la música autóctona nacional. Este estudio forma parte de su conocimiento vasto de la música oriental, que ha sido ya tema de muchas de sus composiciones célebres.

EL CONCEJO DE S. JUAN POSPONE SU RESOLUCION

En la controversia con Sison decide esperar una decisión del ejecutivo

Concentrando su lucha en la defensa de la autonomía municipal y no en la compra de un lote determinado de terreno para un cementerio, el concejo municipal de San Juan, en una resolución adoptada en su sesión de anoche, decidió posponer toda acción sobre la carta-decisión del secretario del interior hasta que el gobernador general haya tenido oportunidad de decidir su apelación en este asunto.

"No nos interesa la compra del lote en cuestión", declara el Sr. Francisco Zamora, lider de la mayoría en el concejo municipal de San Juan. "Al elevar el asunto en apelación al gobernador general, solo lo hemos hecho en defensa de la autonomía municipal que en nuestra sincera opinión, queda vitalmente afectada por la decisión del departamento."

La resolución adoptada por el concejo anoche lleva la firma de los concejales Luis Artiaga, Francisco Zamora, Gregorio V. Felipe, Aquilino de Guzman y Andres R. de Leon.

He aquí lo que dice el Sr. Zamora: "No creo que el departamento llegue al extremo de suspendernos, solamente porque nosotros, los que formamos la mayoría del Concejo Municipal de San Juan del Monte, no coincidamos con los puntos de vista del Departamento del Interior y Trabajo y del Dr. Rufino Luna, Jefe de la División de Leyes del citado departamento, en cuanto al asunto de la adquisición de un lote de terreno de la propiedad del Sr. Francisco Ortigas para cementerio municipal."

"En nombre de mis compañeros de la mayoría del concejo y en el mío propio, deseo hacer constar que es errónea la creencia de que nuestro principal objeto es insistir en la compra del lote del Sr. Barretto, al ir en contra de las decisiones del Departamento del Interior. No me interesa, ni a ningún compañero mío de la mayoría, la compra del citado lote. Al acudir al Hon. Gobernador General en grado de apelación, después del fracaso de todas nuestras gestiones cerca del departamento, solo lo hemos hechos en defensa de la autonomía municipal que, en nuestra honrada y sincera opinión, queda vitalmente afectada por la decisión del departamento, aunque el Dr. Luna sostenga lo contrario. Mi amigo, el citado doctor, me permitirá que le llame la atención hacia el hecho de que el lote del Sr. Ortigas, cuya compra el departamento trata de imponer al Concejo Municipal, se halla enclavado en un lugar distinto del sitio en que está el lote que, originalmente, solicitamos en compra del Sr. Ortigas. Este lote se halla en el sitio denominado Barilan, y el lote que el departamento nos compele a adquirir, sin más discusión, se halla enclavado en el sitio denominado Kay Vista. Nos sorprende, pues, que el departamento y el Dr. Luna sostengan que el 'lote Ortigas', cuya compra quiere imponerse al Concejo, ha sido de la selección del Concejo. Nosotros sostenemos lo contrario, es decir, que dicho lote es de la selección del departamento, aunque mi amigo el Dr. Luna se empeñe en sostener otra cosa. Por otra parte, nos alegramos de que el departamento reconozca implícitamente el derecho del Concejo de seleccionar el sitio en que debe establecerse un cementerio municipal.

"Si es cierto que el Dr. Rufino Luna ha sido quien preparó los informes del departamento acerca de este asunto, y viendo la insistencia con que sostiene sus puntos de vista, sin atender las razones de la mayoría del Concejo Municipal, paréceme que toda su intención es hacer prevalecer, contra viento y marea, los dictámenes preparados por él y firmados por los jefes del Departamento del Interior y Trabajo.

La distribucion de productos del pais un problema

El problema que afrontan los industriales y fabricantes de articulos fabricados en el pais, es la manera de distribuir sus efectos a fin de que esten al alcance de todos, especialmente de los compradores y consumidores de provincias, dice el director auxiliar de la oficina de comercio Cornelio Balmaceda, quien encabezó la segunda exposición flotante que visitó los puertos principales de Visayas, Mindanao y de la region bicolana, algunas semanas atras.

Cuarenta y dos nuevos agentes y representantes de las casas comerciales fueron nombrados representantes durante el último viaje, segun el Sr. Balmaceda. Muchos mas solicitaron ser agentes, pero como no tenian facultad de parte de las casas comerciales para nombrar a mas agentes, los demas tuvieron que ser rechazados.

SE DENIEGA UNA PETICION

Aldanese opuesto al aumento de derechos de pilotaje en Aparri

El administrador insular de aduanas Sr. Vicente Aldanese, denegó la peticion de la asociacion de pilotos de Aparri pidiendo facultad para aumentar los derechos actuales del puerto de Aparri, Cagayan.

La asociacion de pilotos alegaba que muy pocos barcos atracan en el puerto y las recaudaciones mensuales apenas pueden cubrir sus cuotas de miembro.

En su comunicacion a la oficina de aduanas la asociacion tambien pide facultades para cobrar derechos de piloto a las embarcaciones de vela que atracan en Aparri.

Segun se llegó a saber ayer de la oficina de aduanas, esta denegó la peticion.

CHOQUE VERBAL ENTRE TORRES Y V. BAUTISTA

Incidente en la junta municipal en relación con los problemas escolares

Un incidene entre el concejal Antonio C. Torres y el presidente Vicente Bautista tuvo lugar en la sesión de ayer de la junta municipal, ante una numerosa concurrencia ávida de saber las medidas de los padres de la ciudad para solucionar el problema de la crisis escolar.

El concejal Torres reanudó su ataque a la administración del presidente Bautista, cuando alegó que él "había sido maliciosamente excluído de la asignación hecha por el presidente Bautista sobre las escuelas elementarias que deberían ser visitadas por varios concejales, con el fin de saber qué medidas se necesitaban tomar."

El choque verbal se suspendió cuando el concejal Miguel T. Halili lanzó una observación, diciendo que las cuestiones personales se deberían llevar ante el partido.

El concejal Vicente Alindada también hizo una observación, alegando que la junta está perdiendo el tiempo en personalismos.

Para arreglar el lío, el concejal Mariano Nable propuso un arreglo en el sentido de destinar al concejal Torres a varias escuelas para que sepa por sí mismo, como los demás ediles, las necesidades de las escuelas. Al principio el concejal Torres se negaba a aceptar este arreglo, pero después, en aras de la armonía, se conformó con la idea del concejal Nable.

COCHERO HERIDO

Una carromata que lleva el No. 4712, guiada por Alberto de Leon, residente en la calle Yangco No. 1615, fue atropellada y destrozada por el truck No. 1852, a las dos a. m. de ayer en la Avenida Rizal, segun la policia. El cochero sufrió lesiones y se halla hoy en el hospital general.

Plebiscito Sobre la Ley Hawes Con Resultado Bajo Sancion de las Camaras

Resolución preparada por el bloque Boncan-Kapunan.—Evitar choques entre caudillos políticos

Someter el bill Hare-Hawes-Cutting a un plebiscito popular cuyo resultado tendrá que ser sancionado por la Legislatura es lo que dispone una resolución preparada por los representantes Zoilo Hilario y Marcelo T. Boncan, jefes del bloque Boncan-Kapunan de la cámara. El objetivo principal de este movimiento es evitar el conflicto que se cree inminente entre los caudillos de la Legislatura.

La proposición encontró apoyo inmediato de casi todos los miembros del bloque ayer como "la mejor transacción posible", porque permitirá al pueblo a que decida la suerte de la ley y "evitará que los caudillos recurran a ataques personales".

La resolución está segura de ser aprobada en la camara de representantes, y tiene todas las probabilidades de ser asimismo aprobada en el Senado, segun impresiones recogidas ayer.

La Legislatura, de acuerdo con los caudillos del bloque Boncan-Kapunan, al actuar sobre esta resolución, dispondrá la celebración de un plebiscito haciendo que todos los filipinos voten si aceptan o no el bill.

Esto, segun se alega, será mejor que una convención nacional, que ha de necesitar la elección de delegados. Con el plebiscito será superflua la elección porque la ley será sometida directamente al pueblo para su decisión.

GRADUACION DE OCHO ALUMNAS

La graduación de ocho alumnas en Rizado Permanente del Cabello en el Aguinaldo Institute of Hair Science tendrá lugar el día 10 del presente mes, según nos informa el Sr. Felino Bautista, decano del expresado Instituto. Las Srtas. que van a graduarse son las siguientes:

Josefa F. Santamaría
Rosario C. Cosca
Carmen Bernal
Ester Atega
Carina Sabal
Anisia Lopez
Felicidad Narajos
Expectacion M. Noledo

El decano Bautista también ha anunciado que se ha hecho una revisión del curriculum del Instituto con el objeto de convertir el curso completo del rizado permanente del cabello en un curso regular de cuatro meses. Los Diplomas que se adjudicarán para este curso únicamente serán dados a los que hayan completado este curso general. Los certificados de proficiencia, no obstante, serán entregados a los que tomen cursos especiales como "Finger Waving", "Hair Dyeing", Rizado Permanente del Cabello sin electricidad, etc.

ANIMACION POR LA BUSQUEDA DE MINAS DE ORO

Ingenieros de obras públicas obtienen permiso para hacer exploraciones

Informes recibidos en Manila sobre unos yacimientos de oro en varias provincias del norte, serán comprobados por ingenieros de la oficina de obras públicas que han obtenido permiso de las autoridades correspondientes para hacer unas exploraciones.

El director A. D. Williams y un ingeniero que han tenido informes sobre unos yacimientos de oro, salieron ayer para varias provincias del norte, sin haber anunciado su viaje, con el fin de hacer una explo-

(Continua en la pág. 10)

"Los Mismos Precios de Antes Apesar del Aumento en los Mercados"

Las Compras Hechas por el Almacen de Aguinaldo Antes de la "Inflacion" Han Ahorrado Millones a Sus Parroquianos

Sí, señor; los mismos precios de antes prevalecen aun en el Almacen de AGUINALDO. Apesar de la continua subida de los precios en los centros de compras y en los círculos comerciales locales.

Previendo este acontecimiento mucho tiempo há, el Almacen de AGUINALDO, hizo precisamente compras en grandes cantidades durante el período en que los precios estaban por los suelos. Con establecimientos permanentes de compras en ultramar, todo eso se hizo con la velocidad de la electricidad. De ahí que el Almacen de AGUINALDO pueda ahora vender sus artículos "a los mismos precios de antes".

Obtenga Sus Premios Hoy

L·R·AGUINALDO

514-520 Juan Luna
MANILA

En este numero de LA VANGUARDIA se publica

UNA RELACION DE BALANCES NO RECLAMADOS

en una de nuestras instituciones bancarias de mayor prestigio. Algunos de estos balances han permanecido olvidados en dicha institución desde hace muchos años.

EN UNA INVERSION DE BIENES RAICES

de positivo valor como los lotes de la magnifica Subdivision

RIZAL AVENUE HILLS

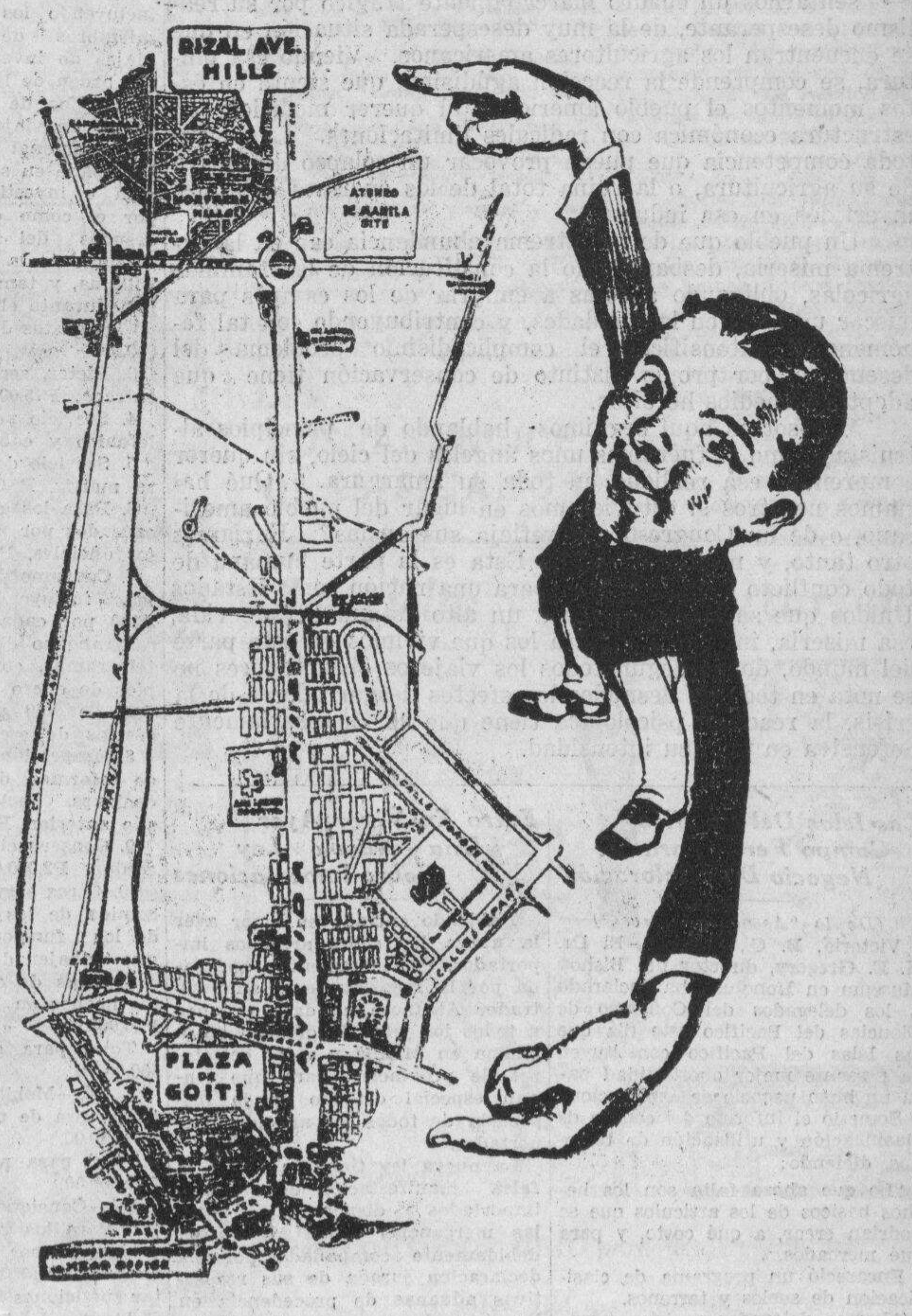

no pueden darse casos de esta naturaleza puesto que ES ENTERAMENTE IMPOSIBLE que se olvide Ud. de unos terrenos de tan brillante porvenir y que se pueden adquirir en mensualidades muy llevaderas de

₱22.50 MENSUAL POR CADA LOTE DE 750 M. C.

PARA CONVENCERSE de lo que aquí afirmamos, basta que Vd. nos permita que le llevemos a ver estos hermosos lotes de terreno y le expliquemos las grandes ventajas que la posesión de uno de ellos le han de reportar en un futuro próximo.

TAMBIEN CONSTRUIMOS casas con arreglo a los planos que los compradores de lotes nos sometan, a plazos y condiciones sumamente llevaderos.

Un descuento de 38% se concede pagando al contado---descuento que ninguna casa comercial jamás ha concedido.

PHILIPPINE LAND IMPROVEMENT CO.

3.er PISO, INSULAR LIFE BLDG. PLAZA CERVANTES TELEFONO No. 2-14-57

M.E.C.D. 2016

LA VANGUARDIA

DIARIO FILIPINO INDEPENDIENTE

Consagrado a la defensa de los derechos e intereses del pueblo filipino.

EDITADO POR "TVT PUBLISHING CORPORATION"

PEDRO AUNARIO, Editor Asociado — FRANCISCO RODRIGUEZ, Director de Informaciones

MIEMBRO DE LA ASSOCIATED PRESS.

La "Associated Press," es la unica autorizada á reproducir despachos periodicos acreditados ó no a ella y publicados en este periodico. Tiene el mismo derecho sobre las noticias locales que aparecen en este periodico. Los periodisticos acreditados o no a ella y publicados en este periodico. Tiene el

OFICINAS: Edificio TVT Calle Florentino Torres, Santa Cruz, Manila
Apartado de Correos No. 775.
Telefono: 2-11-34 con comunicacion con todos los departamentos.
Oficina en Nueva York 33 West 42nd Street, Tel. Pennsylvania 6-14-85.

(Registrado en la Oficina de Correos en Manila como correspondencia de segunda clase el 19 de Febrero de 1916)

PRECIOS DE SUSCRIPCION:

En Manila—al mes	₱ 1.50
En el extranjero—al año	36.00
En Provincias:	
Al mes	1.50
Trimestre	4.50
Semestre	8.00
Un año	15.00
Sabatino—al año	5.00

(Pago Estrictamente por Adelantado)

NOTAS EDITORIALES

DEBE CONDENARSE

ESO de la huelga de estudiantes universitarios suena mal. Está bien que hagan constar su protesta contra el alto precio de las matriculas, ejerciendo un derecho de libre ciudadanía. Pero, el recurso de la huelga como medio coercitivo para obtener una demanda en cuestiones educacionales, debe ser condenado enérgicamente.

Nosotros aconsejamos amistosamente a los jóvenes protestantes de la Universidad oficial que no den ningún paso en ese sentido; y nuestro consejo es tanto más desinteresado por cuanto que hemos sido los primeros en pedir que en consideración a las circunstancias críticas del momento, la Junta de Regentes debería modificar su anterior acuerdo de elevar hasta más del 50 por ciento los derechos de matrícula en algunos casos, estableciendo una casi penalidad muy gravosa para los padres que sostienen la educación de sus hijos con mucho sacrificio.

Una huelga como la que se propone restaria méritos a la demanda, y colocaria a los protestantes al nivel de esos que plantean un conflicto en términos violentos.

INTANGIBLE

PARA resolver la crísis escolar, o la falta de dinero para dar educación elemental a todos los niños, sugieren algunos muy razonablemente que los fondos consignados por la Legislatura que suman alrededor de dos millones de pesos para construcción de edificios escolares, sean utilizados para resolver esa crísis sin necesidad de grandes ceremonias. Pero, se tropieza, según parece, con la gran dificultad de que esos fondos forman parte del "pork barrell", que es la parte más sensible y delicada del sistema político en uso, y que la Legislatura, desde sus comienzos lo ha considerado siempre como un dogma intangible. Todo se puede pellizcar, cambiar de un sitio a otro en el oceáno insondable de los presupuestos, menos el regalo, o el "pasalubong" que cada legislador, por tradicional costumbre, tiene que llevar a sus electores.

Por los demás, ¿qué vale construir nuevos edificios escolares cuando hay una multitud de niños que no pueden recibir la instrucción elemental por falta de fondos para pagar a los maestros? El elemento humano primero debe ser atendido en casos de crísis, el que da vida a la instrucción y mantiene el soplo del espíritu, y luego la parte material, o de los edificios. Pero, éstas cosas dificilmente se puede hacer comprender a los partidarios de lo intangible.

PINTURA TRAGICA

EL Comisionado Residente Camilo Osías hizo bien en presentarnos un cuadro marcadamente trágico por su realismo desesperante, de la muy desesperada situación en que se encuentran los agricultores americanos. Viendo esa pintura, se comprende la reacción agúdisima que siente en éstos momentos el pueblo americano al querer modificar su estructura económica con radicales limitaciones. Le asusta toda competencia que pueda provocar un colapso definitivo de su agricultura, o la ruina total de los enormes capitales invertidos en esa industria.

Un pueblo que de la extrema abundancia cae en la extrema miseria, desbaratando la constitución de las familias agrícolas, obligando a éstas a emigrar de los campos para buscar un asilo en las ciudades, y contribuyendo con tal fenómeno a intensificar el complicadísimo problema del desempleo, por propio instinto de conservación tiene que adoptar remedios heróicos.

Y nosotros aquí seguimos hablando de principios altruistas como si fueramos unos ángeles del cielo, sin querer comprender esa realidad en toda su amargura. ¿Qué hariamos nosotros si estuviesemos en lugar del pueblo americano, o de un Congreso que refleja sus ansias? Haríamos otro tanto, y no lo contrario. Esta es la parte humana de todo conflicto económico. Y para una nación como Estados Unidos que se ha habituado a un alto "standard" de vida, esa miseria, inconcebible para los que vivimos en ésta parte del mundo, donde según todos los viajeros observadores no se nota en toda su desnudez los efectos desgarradores de la crísis, la reacción psicológica tiene que ser necesariamente defensiva en toda su intensidad.

Las Islas Del Pacifico Campo Fertil Para 'El Negocio De Exploración'

(De la "Associated Press")

Victoria, B. C., junio 2.—El Dr. H. E. Gregory, director del Bishop Museum en Honolulu, ha declarado a los delegados del Congreso de Ciencias del Pacifico este dia que las Islas del Pacifico constituyen 'la presente mejor oportunidad para un buen negocio de exploracion'.

Sometió el informe del comite de clasificación y utilización de terrenos, diciendo:

"Lo que ahora falta son los hechos basicos de los articulos que se podrian crear, a qué costo, y para qué mercados.

Encareció un programa de clasificacion de suelos y terrenos.

Algunos delegados sugirieron que el congreso investigue el debido cultivo de los terrenos del Pacifico, asi como la apertura de nuevos terrenos.

POR ASESINATO

(De la "Associated Press")

Shanghai, junio 2.—Glenn Moerimer Hargrave, nacido en Texas, cerca de Dallas, ha sido arrestado este dia y acusado del asesinato de Leslie Bell, un comerciante ingles de Shanghai. Se alega que Hargrave agredió a Bell en el distrito comercial de Shanghai el miercoles, y que Bell murió a consecuencia de un golpe en el rostro dado por Hargrave.

Actualmente Hargrave es un agente vendedor de automoviles en Shanghai, pero anteriormente fue miembro del cuerpo 4 de infanteria marina, prestando servicios en 1929 y 1930.

Entro En Vigor Ayer Una Nueva Ley Sobre Importaciones

Habiendo entrado en vigor ayer la nueva ley sobre articulos importados, recientemente aprobada por la Legislatura, el administrador Aldanese ha dado ordenes a todos los jefes de division de la oficina en Manila y a los colectores de provincias, para que tengan especial cuidado en la inspección de todos los articulos importados.

La nueva ley tiende a evitar la falsa manifestación de articulos importados y dispone que todas las mercancias importadas esten debidamente acompañadas por una declaracion jurada de sus respectivas aduanas de procedencia en la que se haga constar que el articulo ha sido realmente manufacturado o producido en el pais de origen.

Tambien se ha enviado una circular al efecto a todos los importadores locales.

Legislaciones Aprobadas

(Continuación)

Empleados

39. Dos empleados, P4,080.00; 40. Dos empleados, P3,366.00; 41. Dos empleados, P3,264.00; 42. Un encargado de la correspondencia, P1,479.00; 43. Un empleado, P1,479.00; 44. Un empleado, P1,428.00; 45. Un empleado, P1,377.00; 46. Un empleado, P1,275.00; 47. Un empleado, P1,207.00; 48. Un empleado, P1,173.00; 49. Un empleado, P1,122.00; 50. Nueve empleados, P9,720.00, 51. Un empleado, P977.00; 52. Cuatro empleados, P3,888.00; 53. Diez empleados, P8,640.00; 54. Tres empleados, P2,430.00; 55. Seis empleados, P4,536.00; 56. Un empleado, P720.00; 57. Dos empleados, P1,404.00; 58. Once empleados, P7,128.00; 59. Un empleado, P621.00; 60. Diez y ocho empleados, P9,720.00; 61. Un empleado, P480.00; 62. Un empleado, P435.00; 63. Cuatro empleados, P1,728.00.

Ordenanzas

64. Dos ordenanzas, P1,458.00; 65. Dos ordenanzas, P1,296.00; 66. Tres ordenanzas, P1,620.00; 67. Un ordenanza especial, P486.00; 68. Tres ordenanzas, P1,491.00; 69. Un ordenanza, P497.00; 70. Un ordenanza, P435.00; 71. Tres ordenanzas, P1,296.00; 72. Siete ordenanzas, P2,646.00; 73. Once ordenanzas, P3,564.00.

Chauffeurs

74. Un chauffeur, P1,173.00; 75. Un chauffeur, P864.00.

Varios

76. Un conserje, P1,811.00; 77. Un sereno jefe, medio tiempo de servicio, P648.00; 78. Tres telefonistas, P1,620.00; 79. Dos operarios de ascensor, P1,080.00; 80. Tres serenos, P1,620.00; 81. Un mozo, P435.00; 82. Doce mozos, P4,536.00; 83. Dos ordenanzas-mozos, P648.00; 84. Doce mozos, P3,888.00.

85. Para empleados de los Representantes y para el pago de la diferencia entre el sueldo de un Representante y el del Presidente de la Cámara de Representantes al Representante que actúe de Presidente de la Cámara en los años 1932 y 1933 cuando el Presidente en propiedad no pueda desempeñar sus deberes por hallarse ausente de Filipinas o por otra causa, paga que por la presente se autoriza, no obstante las disposiciones de la ley vigente en contrario: *Entendiéndose*, Que los empleados de los Representantes serán nombrados por éstos, los cuales señalarán tambien el número y sueldo de dichos empleados, no debiendo exceder de un total de P1,080 al año por cada Representante, y dichos empleados prestarán sus servicios durante todo o parte del tiempo en Manila o fuera de ella, donde designen los respectivos Representantes, los cuales señalarán tambien las horas de servicio: *Entendiéndose, además*, Que dichos empleados no percibirán dietas ni gastos de viaje cuando salgan de Manila o presten servicio fuera de la ciudad, P103,680.00; 86. Personal supletorio, P7,230.00.

Total para sueldos y salarios, P937,476.00.

II.—Gastos varios

1. Gastos de viaje de los Representantes, incluyendo gastos del año anterior, P5,100.00.

2. Gastos de viaje del personal, incluyendo los de los comités y miembros de la Cámara en los viajes de investigación efectuados por orden de la misma, y tambien los gastos de transporte y otros gastos de viaje del Presidente y del personal subalterno que le acompañe en sus viajes de inspección e investigación, certificados por él como oficiales, durante y después del segundo periodo de sesiones de la novena Legislatura Filipina, y tambien los que se hagan durante el año 1933, incluyendo los gastos del año anterior, P5,000.00.

3. Fletes, servicios de expreso y entrega, P75.00.

4. Servicio postal, telegrafico, telefonico y cablegrafico, P7,000.00.

5. Servicio de alumbrado y fuerza motriz, P5,000.00.

6. Para los gastos de la Cámara causados por recepciones y agasajos oficiales, P3,000.00.

7. Consumo de efectos y materiales, incluyendo la cantidad de P160 por cada Representante para franqueo de correspondencia y telegramas, conmutables a principios de enero de 1933, y la cantidad de P40 por cada uno para efectos de escritorio, P32,325.00.

8. Impresión y encuadernación de informes, documentos y publicaciones, incluyendo gastos del año anterior, P10,000.00.

9. Conservación y reparación de equipo, P2,000.00.

10. Otros servicios, incluyendo la comida de los Representantes y de los funcionarios y empleados que trabajen después de las horas ordinarias de oficina y otros gastos hechos en los años anteriores, P10,000.00.

Total para gastos varios, P79,500.00.

III.—Mobiliario y equipo

1. Compra de mobiliario y equipo, P10,000.00.

Total para mobiliario y equipo, P10,000.00.

IV.—Consignaciones especiales

1. Para los gastos de un comité designado por autorización de la Legislatura Filipina para presentar peticiones al Congreso y al Gobierno de los Estados Unidos, incluyendo remuneración, dietas y otros gastos de los miembros y personal subalterno del mismo que apruebe el Presidente de la Cámara, fijándose por la presente las dietas del Presidente de la Cámara y de los miembros del comité mencionado desde la fecha de su llegada a los Estados Unidos hasta la fecha de su salida de dicho país, en treinta y tres dólares, moneda de los Estados Unidos, al dia, P49,100.00.

2. Para la contribución de las Islas Filipinas al sostenimiento de la Oficina de la Unión Parlamentaria, que se abonará en partes iguales por ambas Cámaras de la Legislatura, P2,700.00.

3. Remuneración a las familias de los Senadores y Representantes difuntos, Ley No. 3799, P21,600.00.

4. Para los gastos necesarios para la ejecución de los fines de la Ley No. 3690, relativa a la Oficina de Servicio Legislativo, que se ha de pagar en partes iguales por ambas Cámaras de la Legislatura, P25,000.00.

Total para consignaciones especiales, P98,400.00.

RESUMEN

Total para sueldos y salarios, P937,476.00; Total para gastos varios, P79,500.00; Total para mobiliario y equipo, P10,000.00; Total para consignaciones especiales, P98,400.00.

Total disponible para la Cámara de Representantes, P1,125,376.00.

5. Cualquier saldo no gastado de los fondos consignados para la Cámara de Representantes se podrá emplear en cubrir el deficit en cualquier partida de la consignación para dicha Cámara.

6. Cualquier saldo no gastado de la consignación hecha en la Ley No. 3718 queda por la presente declarada disponible para 1933 para los mismos fines enumerados en ella y para ser gastado, con la aprobación de los Presidentes de ambas Cámaras de la Legislatura Filipina por cualquier nuevo comité especial de tributación creado o que se cree por la Novena Legislatura Filipina.

7. Los Representantes pueden asignar su sueldo anual o cualquier parte del mismo a cualquier establecimiento bancario que funcione en las Islas Filipinas, incluyendo la compensación a su familia en caso de muerte, y una vez registrada dicha asignación por el pagador de la Cámara, este funcionario expedirá de vez en cuando libramiento a medida que se vaya devengando el sueldo o compensación de fallecimiento, directamente a favor del establecimiento bancario acreedor.

C.—BIBLIOTECA NACIONAL

I.—Sueldos y salarios

Directores

1. Un Director, P5,100.00; 2. Un Director Auxiliar, P4,080.00.

Jefes de división

3. Un jefe de división, P3,825.00; 4. Un jefe de división, P3,400.00; 5. Tres jefes de división, P9,180.-

(Continúa en la pág. 6)

Portaliras filipinos

De la Lejana Escocia...

Para R. McCulloch Dick.

Hay pálidas caricias en la noche de luna,
caricias que parecen lloriqueos de cuna.

Un salmo prehistórico de litúrgicas galas
pora la brisa errante en sus fúnebres alas,

que sobre el manso espejo de un azuloso lago
se adormece a manera de suspiro o de halago.

Bajo las adormidas frondas de las acacias,
fantasmas errabundos llorando sus desgracias

persiguen de la noche en la luctuosa calma
un vuelo de quimeras que el espiritu ensalma.

Entre el silencio fúnebre de las selvas vecinas,
su duermen fatigadas las mansas golondrinas,

soñando que rondaban, en horas vespertinas,
por llanos y praderas, por campos y colinas.

Mientras el viento ensaya una doliente estrofa,
en la copa de un mango un buho filosofa,

con los ojos en vela, cada vez más abiertos,
como lagos perdidos entre páramos yertos.

Artista y visionario que en nostalgias se arroba
en el balcón silente de su dormida alcoba,

pensando en los encantos de su lejana Escocia,
comulga con sus penas y a su dolor se asocia,

un poeta elegante, venido de muy lejos,
trayendo en sus adentros mil recuerdos añejos.

Miradle. A veces tiende sus soñadores ojos,
ebrios de pesadumbre, inflamados y rojos,

hacia la silenciosa inmensidad marina,
en pos de una quimera que muere en la neblina.

A veces sus unánimes manos calenturientas
oprimen sus dos sienes. Hay un sabor de absentas

en sus febriles labios. Dos lágrimas sangrientas
por sus mejillas cálidas han rodado muy lentas...

¿Qué tiene? ¿por qué llora? ¿por qué tanto se abate
en la paz de la noche el tristibundo vate?

¿Por qué llora? ¿En qué piensa? Descomunal batalla
en su interior se libra. Su corazón estalla

lo mismo que un torrente que desborda sus aguas
o un volcán que vomita el fuego de cien fraguas.

Su alma está muy enferma. Es que en algo muy lejos
piensa en su hogar lejano, en dos seres ya viejos,

que en tiempos ya pretéritos, bajo un beso de luna,
murmuraban baladas en torno de su cuna;

en un jardín florido, en un hermoso lago,
donde en noches se mira la sombra de un endriago;

en unos muros viejos que semejan vestiglos
y en que su marcha han puesto centenares de siglos,

y donde paseara el fantasma de Estuardo,
aquella Reina buena de las manos de nardo;

en parques milenarios, llenos de musgo y hiedra,
en que es Belleza Eterna cada trozo de piedra,

porque dice al viajero artista y vagabundo
de lo que hace mil años ha presenciado el mundo;

en un tierno hermanito, de cabecita rubia,
de cabellos sutiles, como estambres de lluvia;

en una novia pálida de doradas melenas,
olorosas como una guirnalda de azucenas;

o en una noche blanca de besos y de citas
de sátiros lascivos y Venus Afroditas...

¡Silencio! Duerme el vate de la florida Escocia,
que sueña en el pasado y a su dolor se asocia,

en tanto lentamente se agitan en su estancia
las brisas perfumadas de una lejana infancia...

CLARO M. RECTO.

Octubre, 1910.

Informacion Española

(De "El Sol" de Madrid)

En la República de Andorra

EL SUFRAGIO UNIVERSAL, LA PUBLICIDAD DE LAS SESIONES DEL CONSEJO GENERAL Y OTRAS CONCESIONES DEMOCRATICAS

La soberanía del pueblo

Andorra La Vieja.— Durante la sesión celebrada en la Casa de la Vall o Casa nacional del Gobierno se han adoptado acuerdos de trascendental importancia para el porvenir de la pequeña República.

El pueblo, mediante espontáneo plébiscito y con el beneplácito del Consejo general, ha logrado un triunfo democrático al conseguir la aprobación de un decreto que otorga, entre otras cosas, el sufragio universal, la publicidad de las sesiones del Consejo general, la concesión del voto a todos los ciudadanos andorranos mayores de veinticinco años, derecho del pueblo a asistir a las sesiones del Consejo general, derecho de los ciudadanos andorranos a ser elegidos para el desempeño de cargos políticos representativos en Andorra, etcétera.

Juicio de una personalidad

Andorra La Vieja.—Reina enorme entusiasmo en los valles por el cambio político que se ha operado, y por virtud del cual los ciudadanos andorranos han adquirido los derechos que ya tienen todos los pueblos de Europa.

Una personalidad de Andorra ha calificado el cambio de "revolución incruenta y civilísima" y ha añadido: "Hace ya tiempo que el Consejo general de los Valles, de acuerdo con el dictamen de su abogado asesor, D. Andrés Masó, quería publicar el oportuno decreto; pero la presión de los copríncipes o coseñores (el obispo de Seo de Urgel y el prefecto de Perpiñán) vino retrasándolo un día y otro, hasta que el pueblo ha exigido y obtenido—coincidiendo felizmente con el segundo aniversario de la República española—el pleno disfrute de su soberanía. No es de suponer que esta reivindicación se discuta por el prefecto de una nación que proclama los derechos del hombre y afirma el gran principio de la libertad de los pueblos a disponer de sí mismos. Y en cuanto a España, está probando con hechos que no es precisamente el imponerse ni mediatizar a la diminuta y respetable nacionalidad andorrana lo que ella persigue, y mucho menos en el histórico momento actual de régimen de autonomías de marco federativo y de Estatutos autónomos".

Una visita y una versión

Barcelona.—La colonia andorrana de Barcelona, tal como anunciamos ya en información anterior, con motivo de los sucesos desarrollados recientemente en su país, y aprovechando el hecho de que el prefecto de Perpiñán, en calidad de copríncipe, enviaba su representación a Andorra, se trasladaron en número bastante crecido a la capital del pequeño Estado pirenaico.

Al llegar a Andorra, los elementos de la colonia de Barcelona se pusieron en contacto inmediatamente con los elementos que dirigen el movimiento político, llamado allí "de los jóvenes", y con ellos redactaron un nuevo documento dirigido al Consejo de los Valles, pidiendo fueran reconocidos los derechos democráticos a todos los andorranos mayores de edad, sin distinciones.

El triunfo de los elementos nuevos, en lo que respecta al Consejo de los Valles, ha sido completo. Este Consejo, después de la presión que sobre él han hecho los dirigentes del movimiento, ha concedido el establecimiento del sufragio universal, y ha acordado celebrar sus sesiones públicamente, en vez de en secreto, como se venía haciendo hasta ahora. El Consejo era elegido hasta el presente por sufragio de los andorranos mayores de veinticinco años, casados y con establecimiento abierto. Los demás estaban excluídos de toda intervención en la vida política del país.

De todos modos, el acuerdo del Consejo de los Valles, para ser firme, tiene que ser refrendado por los copríncipes, el obispo de Seo de Urgel, por España, y el prefecto de Perpiñan, en representación del Presidente de la República francesa.

El primer copríncipe que ha tenido contacto con el pueblo andorrano ha sido el francés, y parece que prometió a la Comisión de la Juventud que le visitó que haría un estudio de la cuestión para contestar a la mayor brevedad posible a las aspiraciones democráticas del pueblo de Andorra.

Según otros informes, existe otro motivo de discordia entre los miembros del Consejo y las Juventudes andorranas. Se trata de la representación que, en contra del parecer del país, se ha concedido al Sr. Massó, que, como caso muy excepcional, había conseguido ser nombrado ciudadano de Andorra, que fué expulsado por el obispo de Urgel, y cuya expulsión fué refrendada más tarde por cuatro de los seis pueblos que componen el Estado. Otro de los motivos de disgusto es el hecho de que, al parecer, el Consejo, a instigación del Sr. Massó, renunció a una subvención acordada por la Generalidad de Cataluña para pagar a los maestros hijos del país y que, en cambio, haya dejado la enseñanza en manos de maestros franceses y castellanos que no enseñan en la lengua natural de los andorranos.—Febus.

TRIBUNA LIBRE

ESTA SECCION esta destinada a articulos de actualidad y de interes publico. LA VANGUARDIA al publicarlos no se hace necesariamente solidaria de los puntos de vista que en tales articulos exprasen sus autores.

EL PROYECTO DE COMPROMISO KAPUNAN ES IRREALIZABLE

Por FRANCISCO ARELLANO

El proyecto de "compromiso" del Rep. Kapunan publicado recientemente en la prensa, de aprobar primero la Ley Hawes-Cutting-Hare, y despues, al formularse la Constitucion disponer en ella la eliminacion de las clausulas objecionables de la Ley, es, en la practica, evidentemente irrealizable.

Por de pronto, la aprobacion por parte de la Legislatura o de la Convencion Nacional de la Ley H-C-H determinará simple y llanamente la entrada en vigor de la Ley en todas y cada una de sus disposiciones; es decir, que entrarán en vigor no solamente las disposiciones ventajosas de la misma, sinó tambien y de igual manera, sus disposiciones objecionables que motivan precisamente la presente gran controversia entre los aceptacionistas y los contradictores de la Ley.

Ahora bien; una vez vigente la Ley Hawes-Cutting-Hare, ¿Podrá la Asamblea Constituyente formular una Constitucion en la que se proscriban las disposiciones desventajosas de la Ley? En palabras ¿surtirá efecto una titucion asi adoptada por la blea Constituyente, por enc contra las claras y term prescripciones de la Ley?

La sec. 1 de la discutida la parte que se refiere a la lacion de la Constitucion, que sigue:

"The Philippine Legisla "hereby authorized to "for the election of dele "a constitutional con "which shall meet in the "the House of Represent "to formulate and draft "stitution for the govern "the Commonwealth of "lippines Islands, *subject "conditions and qualifi "prescribed in this act...*

Esta precedente seccion Ley H-C-H que es de caracte datorio, claramente dispone Constitucion que se haya mular, deberá circunscribirse tro de lo estatuido en la Le

(Continúa en la página

NO ES TAN MALO COMO LE PINT

Por GREGORIO NIEVA

En el número de una revista local de mayo 20, de este año he encontrado el siguiente paralelo editorialmente hecho:

MISIONERO COMERCIAL NIEVA

"En Filipinas jamás hemos abrigado sentimientos de animosidad contra los japoneses. Nuestras puertas están abiertas, como siempre lo estuvieron, para aquellos de vuestros compatriotas que vengan a emprender *legítimas* empresas comerciales. Nos damos cuenta de la extensión en que los japoneses han contribuido al desarrollo de nuestro país, especialmente en Davao."

DE LA PRENSA DIARIA

"Durante la visita de inspección que recientemente hicieron los secretarios de departamento a Davao, el Sr. Guingona, Director de tribus nocristianas, propuso la compra de las propiedades territoriales de los japoneses... Por lo menos se han hallado tres casos de japoneses que contrajeron matrimonio con bagobas propietarias de terrenos. Se dijo que las mujeres habían muerto después de haber dado a luz el primer hijo. Se ha averiguado que los japoneses hallan medio de evadir las leyes de terrenos públicos, pero les es más fácil adquirir terrenos con título Torrens."

La revista parece encontrar los dos párrafos arriba acotados como contradictorios.

"El Misionero Comercial Nieva da la impresión de que los japoneses son bien recibidos en Davao, mientras el Director Guingona, no. Quién de los dos tiene razón", termina el editorial.

En ninguno de mis discurs Japón había hecho referen na a casos específicos de j en Filipinas. Al volver a párrafo que se me atribuye intencionadamente, sin emb subrayado la palabra *legítim* ella hace absolutamente in toda explicación de mi part del verdadero significado párrafo, y me capacita a sus en su 100 por ciento, aun de su segunda parte que di de paso, no es mía.

Que ciertos japoneses se h sado con mujeres bagobas tarias de terrenos, es asunto sible para extraños dentro de Es materia puramente de su bencia.

Que dichas mujeres murier go de haber dado a luz a sus ros hijos, ya es cuestión que concierne a la eficacia de tro código penal, si ha habido crimen, a la eficacia de funcionarios de policía para ger a la sociedad contra ac minales, y al sentido del de nuestros ciudadanos. Estoy de que Japón mismo no tolera más semejantes ofensas socia los casos criminales están fu orden al tratarse de legítim

(Continúa en la pág.

V/ CAPITAN LU
Saldra el Junio 8, 1933 a las 4:00 p. m.
para GASAN, RIO GUINOBA AROROY (opcional), MASBATE LAN, MAGALLANES, CASIGU SORSOGON.
Oficina:
409 Muelle de la Indust

Dr. A. DE ASIS
MEDICO-DENTISTA
171 Gastambide, Sampaloc
Horas: De 8 a.m. a 5 p.m. — Dias Fes De 8 a 11
Extracciones dentales y otras o ciones se hacen ABSOLUTAM SIN DOLOR por medio del Sem

FRANCISCO GUTIE SAENZ
Corredor de
Valores y Acciones
16 Escolta, Cuarto No. 1 — Tele No.

Bebamos Otra Vez!!
La exquisita—
San Miguel Pale Pilsen
Fabricacion de
SAN MIGUEL BREWERY

LUMBAGO
Todo dolor reumático y muscular encuentra alivio desde la primera aplicación de Linimento de Sloan. Acciona sin necesidad de frotar. No es grasoso ni mancha.
LINIMENTO DE SLOAN
MATA-DOLORES
Terpene Tincture Capsicum 73.345%, Ammonis Water 26.o 0.003%, Oil Pine 6.770%, Oil Sassafras 1.230%, Oil Camphor 12.152%, Methyl Salicylate 1.500%.

M.E.C.D. 2016

LA VANGUARDIA

PAGINA SOCIAL

LA VANGUARDIA

La 2.a audicion de La Traviata por la Chamber Music Society se efectuara el sabado 10

La segunda audicion de la preciosa opera de Verdi, "La Traviata," por aficionados de la Manila Chamber Music Society que hubo de suspenderse el miercoles de la semana pasada por indisposicion de la Srta. Nelia Manalo, se va a llevar a cabo el sabado proximo, segun un anuncio que acaban de hacer los directores de la sociedad. El Sr. Juan Javier, hablando en nombre de la Manila Chamber Music Society, nos dice lo siguiente.

"Esperamos que esta vez los muchos amigos de la Manila Chamber y admiradores de la Srta. Manalo podran aplaudirla de nuevo y apreciar su magnifica labor. Ya restablecida de la influenza que la tuvo en cama por una semana, la Srta. Manalo estará el sabado proximo, 10 de los corrientes, en condiciones de repetir su triunfo tan legitimo como definitivo en esta bonita obra. Todas aquellas personas que aun poseen billetes paar la funcion que se suspendió la semana pasada, podran canjearlos en nuestra oficina, 163 Escolta. telefono 2-72-82, si desean venir a la proxima funcion el sabado que viene, o devolverlos y obtener su dinero, si no pueden o no quieren asistir a la misma.

"Aprovechamos esta oportunidad para reiterar nuestro profundo agradecimiento a dos de nuestras cantantes distinguidas, Mercedes O. Matias y Luz Guariña, que por espiritu de compañerismo se mostraron dispuestas a sustituir a la Srta. Manalo la otra noche, solamente en interes del publico que se hallaba congregado en el teatro. Lo avanzado de la hora, sin embargo, aconsejó a la empresa la conveniencia de suspender la funcion y posponerla a otro dia."

La Manila Chamber Music Society anuncia tambien que el matiné de "Aida" que se habia anunciado para el domingo proximo, se transfiere al 28 del actual, a las 4:30 de la tarde.

Ofrece Un "Lauriat" El Señor C. Basa Ong

En honor a un conocido comerciante que acaba de volver a Manila, despues de un tiempo de vacaciones en China, el Sr. C. Basa Ong, de la C. B. Ong Chun y C.a, dió anoche un tipico y suculento "lauriat" en su establecimiento en la calle Sto. Cristo Num. 322. Ademas del huesped de honor y varios elementos de la comunidad china, fueron comensales el Sr. Paredes, el abogado Lino, el Dr. De los Angeles, el Sr. Fragrante, el Dr. Eraña, el Sr. Del Prado y el Sr. Reyes.

"Rising Society"

Los jovenes de la calle Dakota, Malate, se reunieron ayer tarde en la casa del Sr. Rufino Enrique, en Nebraska Extension, Malate, para formar una sociedad de caracter recreativo. Se ha decidido bautizar a la nueva asociacion con el nombre de "The Rising Youth Society".

Durante la reunion hubo un corto programa de entretenimientos que fué bien entusiastamente acogido por los presentes, especialmente por los futuros miembros de la sociedad.

En la eleccion de dignatarios fueron elegidos los siguientes:

Presidente: Gregorio de la Rosa.
Vice-Presidenta: Srta. Delfina R. Noriega.
Secretario: Felix Eban.
Sub-Secretaria: Srta. Carolina Talusig.
Tesorero: Lorenzo Reyes.
Subtesorera: Srta. Elena Cadsawan.
Sargento de Armas: Dionisio Arleque.
Reporter: Hermenegildo L. Oñate.
Consultor sobre Sports: Felix Noriega.
Consultor Social: Manuel Acosta.

La formacion de The Rising Youth Society se debe a los esfuerzos desplegados por los Sres. Aladin Noriega, Lorenzo Reyes, Fernando Enriquez y Felix Eban.

PERSONALES

Aquejada de una tenaz enfermedad, se halla recluida en el Hospital General, la Sra. Cesarea R. de Estrella, supervisora academica de las Escuelas de la Ciudad.

De Pulilan, en donde estuvo de vacaciones desde la semana pasada, ha vuelto a esta capital, la Srta. Natividad Noriel.

Ha marchado a Davao, la Sra. B. Natividad, esposa del juez Natividad, de Leyte. El juez se reunira con su familia en Davao dentro de poco.

De San Mateo, Rizal, han regresado a esta ciudad, la Sra. Soledad P. de Santos y las señoritas Rosario y Encarnacion Pilapil.

Edmund Dreyfus, representante de los Laboratorios Uvesterol de Paris, lego a Manila la semana pasada y se aloja en el Manila Hotel. El "Uvesterol Laboratories" esta representado en Manila por el Modern Pharmacal.

Otra excursion fluvial por la bahia de Manila

Organizada por estudiantes de ambos sexos se celebrara el domingo 11 del actual una jira fluvial por la bahia de Manila, desde las ocho de la mañana hasta las ocho de la noche. Los excursionistas fletaran el vapor 'Mactan', y visitaran Corregidor, Cavite, Mariveles y otros puntos cercanos.

Un variadisimo programa de entretenimientos, en que figuraran los juegos de salon, concierto y baile amenizara las horas a bordo. Viejos y jovenes pasaran los ratos alegremente. Forman el comite organizador las Srtas. Emilia Alonso, Felicisima Lumanlan, Nena Trinidad, Beatriz Perez, Epifania Cuyugan, Milagros Ganzon y señores Raymundo Dizon, Wenceslao Santos, Godofredo Ricafort, Rufino Macalinao, Jose L. Araneta, Alejandro Mallari y Primitivo Lovina. A esta jira seran invitadas algunas beldades nacionales y numerosas chicas de nuestra sociedad.

Animado 'Party' En El Baño De La Virgen

Como despedida de la temporada de vacaciones en Antipolo, el representante Pedro Magsalin, por Rizal, reunio a varias de sus amistades en un alegre 'party' en el Baño de la Virgen, el domingo pasado, 4 de Junio. Entre los concurrentes se hallaban:

Fernando Salgado, Francisco Periquet, Artemio Vergel de Dios, Juan Sumulong, Jr. Lorenzo Sumulong, Francisco Sumulong, Luis Sumulong, Vicente Yupangco, Graciano Yupangco, Manuel del Rosario, Damaceno Santos, Basilio Mendoza, Marcial Marquez, Dr. Rodriguez, Pedro Magsalin, Jr., Dr. Juan Magsankay, Felipe Ronquillo, Laureano Laines, señoritas Pacita Obieta, Belen Sumulong, Marina Obieta, Consuelo Periquet, Marita Ubaldo, Estella Yupangco, Mila Nieva, Catalina Ordax, Luisa Obieta, Conchita Obieta, Olimpia Ubaldo, Lina Obieta, Marcelina Periquet, Dolores Periquet, Carmen Santos, Rosita Santos, Pacita Sumulong, Pacita Santos, y otros mas.

Beck's Radio KZIB

5:00 p. m.—Notas del mercado—Oficina de Comercio e Industria.
5:05 p. m.—'KZIB Business Directory.'
5:10 p. m.—Musica para te dansant—R. Trinidad y su Crystal Arcade Orchestra.
6:00 p. m.—Prof. Joakens.
6:15 p. m.—Periodo Español.
6:45 p. m.—Periodo Semi-Clasico.
7:15 p. m.—Programa de estudio—Musica para la cena.

Miss National Dental Association De La Fiesta Antipoleña

Leonor de los Angeles

Remembranza grata de la romeria a Antipolo de la Asociacion National de Dentistas de Filipinas fue la eleccion de Miss National Dental Association, cuyo honor recayo en la Dra. Leonor de los Angeles, que, con su caballero de honor, Dr. Francisco Ramirez, aparece en la fotografia. Formaron la corte de Miss Dental Association, las doctoras Benita Altos, Lourdes Sto. Tomas, Josefina de los Santos, Rosenda Warren y Rufina Virata.

TRAJES DE NOCHE

Rosa claro y una banda irlandesa de niña completa este traje de noche cuyos hombros aparecen completamente cubiertos. El otro traje, que es amarillo, tambien luce sobre el escote un hermoso adorno que se extiende a los hombros.

El enlace Braun -Freire, sencillo e imponente

Los Novios Fueron Conducidos A Bordo Del 'Bohol' Por Numerosos Amigos

Las nupcias de la señorita Maria Teresa Freire con Armand Braun se caracterizaron por su impecable sencillez. A las seis y veinte de la tarde de ayer, 5 de Junio, el Padre Henry Avery, S. J. bendecia la union de los hoy Sres. de Braun. Las imponentes ceremonias tuvieron lugar en San Ignacio, en presencia de los parientes y un grupo de amigos intimos. Apadrinaron la boda, el Dr. Moreta, y la hermana de la novia, la señora de Bebeng Felix.

La hoy señora de Armand Braun llevaba un hermoso traje nupcial de 'rough crepe,' blanco. Su "bouquet' lo formaban lirios de Baguio.

De San Ignacio, los nuevos esposos y amigos presentes se dirigieron a la casa de los esposos Felix-Freire (Bebeng y Titang) en New Manila, en donde se sirvio una cena familiar. A las nueve y media de la noche, los concurrentes se trasladaron al vapor 'Bohol,' y alli tuvo lugar una cordialisima despedida en que participaron los muchos amigos de Mr. Braun y su señora en la ciudad de Manila. Los conyuges recibieron valiosos regalos. Entre la pequeña, pero selecta concurrencia, se contaban los siguientes:

Dr. Moreta y señora, Don Julio Dreyfus y señora, Antonio Razon y señora, Senen Gabaldon y señora, Fernando Gonzalez y señora, Leopoldo Martinez y señora, Lorenzo Guevara y señora, Jose de Santos y señora, Edgardo Carvajal y señora, Julian Salgado, Basilio Salgado, Jesus Salgado, Clemente Demee, Joaquin Reyes, Florencio Guevara, Dña. Flora de Alix Weil, Sra. de Ramon Razon, Sra. de Florentino Garriz, Sra. de Francisco Aragon, Don Francisco Freire y señora, Sra. de Cesareo Ramirez e hijos, Dña. Pilar Corrales, Sra. Viuda de Merlo e hijos, Sra. Viuda de Felix, Sra. viuda de Usac, Sra. viuda de Calvo, Srtas. Lolita Egea, Charito Egea, Teresita Salgado, Nenita Salgado, hermanas Alburquerque, Charing Llanos, Juanita Valera, Carmen Jimenez, Margarita Calvo, Monina Usac, Srta. Moreta, Srta. Gil, Srta. Reyes, y otros mas.

La novia es hija de los Sres. de Freire (D. Francisco), conocidos vecinos de Quiapo. El novio es sobrino de Don Julio Dreyfus, y afecto a la Casa 'La Central,' de Davao.

BODAS DE JUNIO

Los nuevos esposos Armand Braun y Maria Teresa Freire de Braun, fotografiados en casa de los Sres. de Felix (Gabriel) en New Manila, despues de la ceremonia nupcial verificada anoche. De izquierda a derecha: la madre de la novia, Sra. Vicenta de Freire; la novia; el novio; y el padrino, Dr. Moreta. Los niños son: Racco Merlo y Toti Felix.

KZRM
RADIO MANILA
50,000
WATTS

ERLANGER & GALINGER INC.
Programa de Mañana
Miercoles, Junio 7

6:30 a. m.—Ejercicios.
6:45 a. m.—Musica.
7:00 a. m.—Ejercicios (2.a seccion).
7:15 a. m.—Musica.
12:15 p. m.—Musica de almuerzo.
5:00 p. m.—Musica para te dansant—New La Loma Cabaret Orchestra.
6:10 p. m.—Informaciones en castellano.
6:30 p. m.—Informaciones en ingles.
7:00 p. m.—Programa Rockne—Manila Motor Co. La siguientes piezas seran ejecutadas en esta seccion:
Can't You Hear Me Calling Caroline?
Ah Sweet Mystery of Life
When You Were Sweet Sixteen
The Bells of St. Mary's.
7:15 p. m.—Presentacion española—Elisa Maffei de Lopez Luna, soprano
Ramon Estella, baritono
Antonio Serrano, declamador
Congojas—Estella
Mirame Asi—E. Sanchez de Fuentes
Donde estas corazon?—L. Martinez Serrano
Un sueño de amor—Liszt
7:55 p. m.—'Princess Pat Beauty Hints.'
8:00 p. m.—'Astrin-O-Sol Musical Revue'
—'Hawaiian Entertainers':
Honolulu March—Paladiko
Song of Hawaii—Borries
Ka Moa E (Hula)—King
One Two Three Four—Alan
Across the Sea—Biltmore
8:30 p. m.—Cotizaciones.
8:35 p. m.—Manila Radiolites:
Radioland—"musical moment"—Gerardo Enriquez
How Deep is the Ocean, how high is the Sky—canto Bernardo Nolasco, Teofilo Abejo en el piano.
Ninfa Divina from Merry Widow—Marieta de Galan con coro, Chati Rosello, Naty Galan, Consuelo Marcaida, Cielito Franquelli, Amalia y Nena Reyes, Gerardo Enriquez en el piano.
Meditation of Thais (Massenett) violin solo, Victor Reyes, piano Teofilo Abejo.
When Twilight Comes, I'm thinking of you—Tandler) vocal solo, Frances Bennett, Carmen Franquelli en el piano.
La Constancia—Anita Galan, piano, Gerardo Enriquez.
Sonetos—declamacion, Isidro Marfori.
Rosas y Violetas—Gerardo Enriquez cantado por Mercedes Conchu.
Contrasts (Lee Sims) piano solo, Teofilo Abejo.
The World is Waiting for the Sunrise (Seitz) vocal solo, Faustino Tolentino, piano, Gerardo Enriquez.
Ay, Kalisud—cantado por Marieta de Galan.
9:15 p. m.—Musica de baile por la orquesta del Manila Hotel.

Lea
LOS ANUNCIOS CLASIFICADOS

De la COLONIA ESPAÑOLA

Por Gloria Romero Salas
Teléfono 5-19-07

A las seis de la tarde del sábado próximo, en la Capilla del Palacio Arzobispal se celebrará la boda de la bella señorita Carmen Sobral, hija de los Sres. de Alvarez Sobral (D. Carlos) con Mr. Thomas Dant.

Oficiará en la ceremonia el R. P. Patrick Kelly, Párroco de Malate. Actuarán de padrinos los padres de la novia, y serán damas las señoritas Rosario y Angelita Sobral. La niña Dorothy McClelland llevará la cola de la novia, y Mr. W. Ring, actuará de "best man".

No habiendo repartido invitaciones, la señorita de Sobral invita a todas sus amistades a la ceremonia.

Poco después de la boda los novios saldrán para los Estados Unidos vía China y Japón, y fijarán su residencia en Portland, Oregon.

Después de pasar unos días en Cebú, ha regresado ayer con su señora e hijos el Sr. D. Vicente Aldanese.

Dos Chicas De Balayan Debutan En Sociedad

En casa de los Ilagan en Balayan, Batangas, celebrose un opiparo banquete el dia 28 de mayo con motivo del "debut" social de la gentil dalaga Carmen Ilagan y del cumpleaños de Horacio Ilagan. La nutrida concurrencia que asistio a la reunion fue una prueba de la popularidad que goza la familia del Dr. Ilagan en Balayan.

La Srta. Luz Barinki canto con honda expresion escogidas piezas de autores clasicos y la Srta. Conching Lainez interpreto con su exquisita voz la cancion del Angel's Serenade. Ambas fueron acompañadas al piano por la Srta. Mimi Martinez.

Entre los invitados estaban:

Dr. Salazar, medico provincial interino, Dr. Rodolfo G. Bahia, Dr. Gregorio Lainez, Dr. Pedro Apacible, ex-presidente Vicente Galvez, Dra. Anastacia Ramos, Luz Barinki, Consoling Ramos, Conching Lainez, Mimi Martinez, Corazon Ramos, Lydia Bahia, Josefina Ramirez, Mimi Magsino, Mameng Ilagan, Socorro Ramirez, Yayang Lainez, Enching Lainez, Leleng Buhay, Pacita Martinez, Remedios Abellar, Sra. del Presidente Eliseo Buhay, Luisa Ramirez, Panching y Caring Martinez, Pacifico Ramos, Pacifico Martinez, Bernardino Ilagan, Nicanor Ramirez, Hugo Ilagan, Antonio Lainez, Horacio Ilagan, Generoso Buhay, Ramon Ilagan, Generoso Ramos, Batty, Sonny Solis, Pepe Martinez, Domingo Martinez, Bembe Ramos, Potenciano Noblejas, Luis Martinez y otros.

En Balayan, Batangas, se llevó a cabo el dia 29 de mayo en casa de los Barinki una animada fiesta con motivo del cumpleaños y presentacion en sociedad de la Srta. Luz Barinki. La reunion duró hasta altas horas de la noche al son de la orquesta Balayan.

Entre los invitados se contaban los señores, Geronimo Ramos, presidente Eliseo Buhay, Ricardo Aesquivel, ex-presidente Vicente Galvez, Dr. Rodolfo G. Bahia, Dr. Gregorio Lainez, Sotero Cudiamat y Sra., señoritas Ines Frontera, Conching Lainez, Flor Custodio, Loring Arenas, Mimi Magsino, Lydia Bahia, Meding Magsino, Andeng Frontera, Merly de Jesus, Pising de Jesus, Nicanora de Jesus, Siding Ocson, Señores Pacifico Ramos, Mariano Cudiamat, Ramon de Jesus, Vicente Barinki, Ramon Medina, y Padre Aniceto Cordero.

La excursion a Luisiana de los empleados del T.V.T.

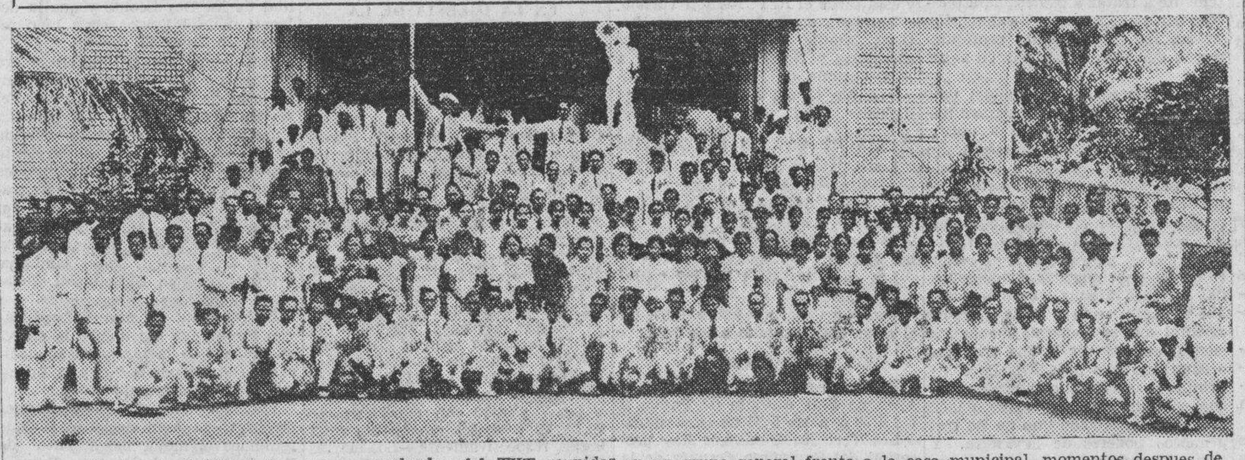

Residentes de Luisiana, Laguna, y empleados del TVT reunidos en un grupo general frente a la casa municipal, momentos despues de la llegada de los excursionistas del TVT. En la fotografia aparecen los miembros del concejo municipal de Luisiana, con el presidente Sr. Felipe Reodica, y un ramillete de chicas conocidas del pueblo. Auxiliaron en la tarea de agasajar a los excursionistas, los concejales municipales, varias familias de Luisiana y los hijos del mismo pueblo que son empleados del TVT señores Victorino, Florentino y Teodoro Loriico. Durante el programa que se organizó en obsequio a los visitantes, hablaron el reporter del 'Mabuhay', Marcelo P. Garcia, y algunos funcionarios y residentes del pueblo. El Sr. Pablo Ticzon, jefe de los excursionistas, tambien hablo para dar las gracias a los de Luisiana por el rumboso agasajo de que fueron objeto los del TVT. Los excursionistas visitaron el cable y la planta electrica de la Meralco, y el resto del dia lo pasaron disfrutando los varios agasajos preparados en su honor. Frente al Municipio se levantó un hermoso arco con las siguientes palabras de bienvenida: 'Welcome TVT Employees.' Funcionarios municipales, con una brillante representacion del mujerio de Luisiana y una banda de orquesta formaron la comitiva que recibio a los excursionistas. Todos los empleados del TVT se hacen lenguas de la esplendidez, amabilidad y cortesia de los hijos de Luisiana.

BIOPHONE
KZEG
ERLANGER & GALINGER Inc.

Programa de Mañana
Miercoles, Junio 7

7:30 a. m.—Programa del Lyric Music House.
7:45 a. m.—Musica Popular.
9:00 a. m.—Cantos, por famosos artistas del mundo.
9:30 a. m.—Hora de conciertos.
10:00 a. m.—Presentacion Filipina.
10:30 a. m.—Jazz.
11:30 a. m.—'Master Music Program.'
1:15 p. m.—'Souvenirs.'
2:00 p. m.—Hora Española.
3:00 p. m.—Musica Popular.
4:00 p. m.—Programa Sinfonico.

Otra Felicitación Al Gen. Alejandrino

Una de las ultimas cartas de felicitacion que ha recibido el General Jose Alejandrino con motivo de la publicacion de su obra "La Senda del Sacrificio" ha sido la siguiente escrita dias antes de su muerte por el Magistrado Villamor:

"He leido con no poca delectacion su interesante libro, "La Senda del Sacrificio." La obra contiene datos preciosos expuestos con sinceridad, sobre las luchas sostenidas por los filipinos en pro de la libertad de su pais. De su lectura, a la vez amena e instructiva, se traslucen altos ejemplos de abnegacion y valor que las generaciones presentes y futuras deben emular. Las anecdotas, que abundan en "La Senda del Sacrificio" encierran provechosas enseñanzas que los filipinos debemos aprender. La opinion de V. sobre la revolucion filipina en sus dos etapas del 96 y 98, y su juicio sobre la terminacion de la guerra con America en 1899, resultan, a mi parecer, muy razonables.

"Le felicito, por tanto, con toda la efusion de mi alma, por esta brillante contribucion a la historia de nuestras luchas libertarias, y deseando que su hermoso libro sea leido por el mayor numero posible de filipinos, sobre todo por nuestra estudiosa juventud, queda de V. con el mayor respecto y consideracion mas distinguida."

AGRADECIMIENTO

La familia del difunto Sr. Emilio Bilog y Villavicencio por la presente hace constar su profundo agradecimiento a todas las personas que asistieron al entierro, enviaron coronas o de otro modo expresaron su condolencia por la muerte del Sr. Bilog. (Remitido)

Homenaje a los nuevos profesionales de Pandacan

Los huespedes de honor de la Pandacan Profesional Civic Association, fotografiados durante la fiesta organizada en su honor recientemente. Sentadas, de izquierda a derecha son: Srtas. Virginia Villanueva, Adelaida Hernando, Catalina Blanco, Rufina Reyes, Fe Campomanes, Carmen Cariño, Iluminada Mendoza, Nicolasa Cipriano, y Lucia A. Cruz. De pie, en el mismo orden, se hallan, Santiago Cabrera, Ramon Lozada, Rufino de la Cruz, Vicente S. Bonus, Srtas. Angela Cariño, Josefa Cariño, Maximina Mansilungan, Flora T. Paulo, Gabina Generalla, y Sr. Cayetano Lozada. Otros festejados que no aparecen en la fotografia, son, la Dra. Isabel Bautista, la Srta. Potenciana J. Carlos, Ladislao Tercias, Sixto J. Carlos, y Dr. Gregorio M. Bautista.

UNA DAMA INGLESA
habla bien el español, desea enseñar el inglés (a señoras o señoritas) individualmente, en su casa. Para informes: Telefonee al 5-59-03.
(6-junio-33)

ACADEMIA IBERICA
DE
CORTE y CONFECCION
Profesora
María Luisa Anguita
Con titulo de la Academia Matti
Instituto Internacional
Barcelona, España
Mabini 1114 Tel. 5-45-23

Mi nariz roja y ojos llorosos me hacen parecer un espantajo. Friccionaré mi pecho y garganta con *Mentholatum* y con un poco en las fosas nasales me veré pronto libre de este molesto catarro. Pronto alivia. Rehuse substitutos.

Formula: Menthol 0.3 gm., Camphor 3 gm., Oil Eucalyptus 0.1 gm., Boric Acid 8.5 gm., Oil Pinus Pupillo 0.1 gm., Excipients to make 30 gm.

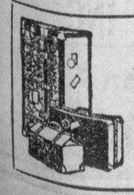

BAULES
"ROYALROBE"
A precios razonables.
Se reparan equipajes
PICKETT HARNESS COMPANY
308-310 Misericordia
COMBAS

"PIANUS"
Infalible contra los ANAYS, CHINCHES, HORMIGAS y otros insectos domesticos destructores.
Protege el Piano—su maderamen, los teclados, las cuerdas—Tambien los Vestidos, Libros y otros objetos de valor.
SANTOS OCAMPO LABORATORIES
UNIVERSAL DRUG STORE

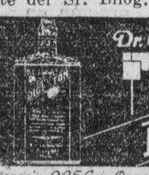

Narcein 0.25 Gm. Pepsin 2.0 Gm. Papain 1 Gm. Milk sugar Rennet 2.0 Gm. Acid hydrochl. 5 Gm.; Nux vomica 1 Gm. Excipiens and Aromatics Q.S. ad 1 liter. Narcein 0.025 Gm. %. Alcohol 12.5% vol.

Colegialas y Universitarianas

No Se Olviden De Su Cosmético Y Sus Regalos En el Almacen de Aguinaldo

Polvo OUTDOOR GIRL *para la cara con aceite de Olivo*	25c.
Polvo OUTDOOR GIRL *para la cara Lightex*	25c.
"Publix Wonder Vanity," Colorete y Palillos para labios	25c.
Estuche de Manicura "Lady Lillian"	30c.
Crema "Luvlee" para la Cara	25c.
Shampoo de Aceite de Coco en Emulsion	20c.

"Todo lo que se Necesita para la Belleza Femenina"

L.R. AGUINALDO
514-520 Juan Luna
MANILA

M.E.C.D. 2016

Emprestito de $50,000,000 Para la Compra de Algodon y Trigo Concedido a China

Término de unas negociaciones prolongadas que el ministro Soong comenzó el año pasado

(De la "Associated Press")

Washington, junio 5.—La Corporación de Rehabilitación Financiera, con la plena aprobación del presidente Franklin D. Roosevelt, ha decidido dar a China un empréstito de $50,000,000 que se emplearán para la compra de algodón y trigo americanos.

El empréstito, negociado por T. V. Soong, ministro de hacienda de China, hoy en camino a la conferencia de Londres, ha sido anunciado por Jesse, presidente de la Corporación de Rehabilitación Financiera.

El acuerdo de este dia viene a ser el climax de unas negociaciones dilatadas que comenzaron el año pasado cuando los productores de trigo de los estados del noroeste intentaron vender varios millones de bushels de trigo a China, utilizando los fondos de rehabilitación para capitalizar el negocio. La proposición fracasó originalmente, por no haberse podido llegar a ningun convenio de responsabilidad.

Los fondos de la corporación podrán ser utilizados por China, en virtud del actual convenio, ya que las compras se haran en el mercado abierto americano.

Segun los precios actuales, la corporación calcula que debe tomarse un empréstito de $50,000,000 del superabit americano, 900,000 fardos de algodon y proximamente 12,000,000 de bushels de trigo.

El Teniente Coronel Lynch Jefe Auxiliar Del Estado Mayor

(De la "Associated Press")

Nueva York, junio 2.—El teniente coronel George Lynch, del ejercito de los Estados Unidos, que anteriormente estaba destacado en Manila, ha sido nombrado este dia jefe auxiliar del estado mayor, segundo cuerpo, en comision de informacion.

Legislaciones...

(Continuación de la página 4)

00; 6. Un jefe de división, P2,975.-00; 7. Un jefe de división, P2,-040.00; 8. Dos jefes de división, P3,400.00; 9. Un jefe de división, P1,326.00.

Investigadores legislativos

10. Un investigador legislativo, P3,060.00; 11. Un investigador legislativo, P3,060.00; 12. Un investigador legislativo, P2,550.00.

Curador de manuscritos

13. Un curador de manuscritos, P1,530.00.

Encargado de propiedades

14. Un encargado dde propiedades, P1,080.00.

Cajero y pagador

15. Un cajero y pagador, P1,080.-00.

Bibliotecarios de sucursal

16. Dos bibliotecarios de sucursal, P2,160.00; 17. Un bibliotecario de sucursal, P972.00; 18. Siete bibliotecarios de sucursal, P6,048.00; 19. Un bibliotecario de sucursal, P864.00; 20. Un bibliotecario de sucursal, P816.00; 21. Un bibliotecario de sucursal, P756.00; 22. Cuatro bibliotecarios de sucursal, P2,592.-00.

Catalógrafos

23. Un catalógrafo, P1,700.00; 24. Un catalógrafo auxiliar, P972.00; 25. Tres catalógrafos auxiliares, P2,592.00; 26. Un catalografo auxiliar, P756.00.

Bibliotecarios auxiliares

27. Un bibliotecario auxiliar, P1,-530.00; 28. Un bibliotecario auxiliar, P1,122.00; 29. Dos bibliotecarios auxiliares, P2,160.00; 30. Un bibliotecario auxiliar, P810.00; 31. Un bibliotecario auxiliar, P756.00.

Empleados

32. Un empleado, P1,428.00; 33. Un empleado, P1,224.00; 34. Dos empleados, P2,160.00; 35. Un empleado, P936.00; 36. Dos empleados, P1,728.00; 37. Dos empleados, P1,-620.00; 38. Cuatro empleados, P3,-024.00; 39. Un empleado, P720.00; 40. Un empleado, P702.00; 41. Cinco empleados, P3,240.00; 42. Un empleado, P594.00; 43. Cinco empleados, P2,700.00; 44. Un empleado, P486.00; 45. Un empleado, P486.00; 46. Treinta y dos empleados, P13,-824.00; 47. Dos empleados, P864.00; 48. Un empleado, P378.00; 49. Tres empleados, P972.00; 50. Un empleado, P240.00.

Varios

51. Tres aprendices pagados por hora, P900.00; 52. Un ordenanza, P300.00; 53. Un encuadernador a jornal, P743.00; 54. Diez encuadernadores a jornal, P5,314.00; 55. Dos rotuladores a jornal, P1,350.-00; 56. Un rotulador, P540.00; 57. Tres rotuladores, P972.00; 58. Un carpintero, P648.00; 59. Un conserje, P540.00; 60. Dos serenos, 864.00; 61. Cuatro guardias, P1,296.00; 62. Diez mozos, P3,240.00; 63. Cinco mozos, P1,500.00; 64. Un mozo, P240.00; 65. Dos mozos, P288.00.

Total, P130,347.00.

Biblioteca Nacional—División de Historia Natural y Bellas Artes

Jefe de división

1. Un jefe de división, P3,825.00.

Curador

2. Un curador, P1,530.00.

Total, P5,355.00.

Total para sueldos y salarios, P135,702.00.

II.—Gastos varios

1. Gastos de viaje del personal, P2,250.00; 2. Fletes y servicio de expreso y entrega, P175.00; 3. Servicio postal, telegráfico, telefónico y cablegráfico, P2,000.00; 4. Servicio de alumbrado y fuerza motriz, P3,900.00; 5. Consumo de efectos y materiales, P3,830.00; 6. Impresión y encuadernación de informes, documentos y publicaciones, incluyendo servicio de traducción, P3,-000.00; 7. Conservación y reparación de equipo, P250.00; 8. Otros servicios, P2,670.00.

Total para gastos varios, P18,-075.00.

III.—Mobiliario y equipo

1. Compra de mobiliario y equipo: *Entendiéndose*, Que esta consignación no se aplicará a la compra de libros para la Biblioteca, no obstante las disposiciones del párrafo 52, articulo 18 de la Ley No. 2935, en contrario, P2,500.00.

2. Compra de aparadores y estantes de libros, mesas y sillas para las salas de lectura, P1,000.00.

(Se continuará)

Reacción Favorable a Los Veteranos De La Guerra En El Congreso

(De la "Associated Press")

Washington, junio 3.—La simpatía congresional está reaccionando en favor de la causa de los veteranos de la guerra.

Henry T. Reiney, speaker de la camara de representantes, ha declarado este dia a los periodistas que 'la camara se halla tan revuelta como el senado', contra el programa economico de Roosevelt en lo que afecta a los veteranos.

"A menos que Roosevelt quiera dar a entender que no lo apoyara", predijo Reiney, "la camara aceptara un aumento de P170,000,000 en el total de desembolsos para los veteranos, incluido en el bill de oficinas independientes por el senado".

No Es Tan Malo...

(Continuación de la página 4)

presas.

La esfera de acción a que me refiero es la legítima. Lo ilegítimo o criminal no entra dentro de mis consideraciones.

Dentro de esa esfera de acción, era mi propósito principal fomentar, con la cooperación de los demás misioneros comerciales, mayor tráfico y sincera amistad entre Japón y Filipinas, política que no creo ha de llevar a mi país al desacierto.

Por razones obvias, una sincera y verdadera amistad debiera unir a todos los pueblos del Oriente. En esa amistad, todos progresaríamos mejor, seríamos más fuertes y estaríamos libres de humillaciones raciales.

Los críticos adversos pueden, desde luego, encontrar todo lo que quisieron y creyeren que puede servirles de base para criticar al Japón a la medida de sus deseos. Japón, sin embargo, a mi juicio, es un país admirable, con un pueblo bueno y profundamente respetuoso para sí mismo y para con el extraño, eficiente y socialmente disciplinado, inquebrantable y unidamente resuelto a vencer situaciones críticas por la ciencia, la diplomacia y el esfuerzo como nación, y con una organización que le capacita brillantemente a tratar a cualesquiera pueblos del mundo de igual a igual. Esto me ha impresionado profundamente durante mi estancia en aquel país.

Japón no es del todo aquel país malo que la prensa de intereses antagónicos puede inducirle a uno a ver y juzgar. Japón también tiene cualidades muy buenas que he encontrado suyas exclusivamente, y le han capacitado a no conocer, en su propio país, ni, menos, experimentar, eso de las inferioridades raciales. Japón guarda todo el respeto que se debe guardar donde se deba, sin tasa alguna. Pero no creo que el Japón tema a nadie, y, como oriental que soy, cuando menos me siento feliz de ver a una potencia oriental, no sólo inesclavizada e indominada para su explotación inicua, sino irguiéndose segura de su propio poderío como uno de los tres primeros poderes de la Tierra. Y esto está influyendo de alguna manera en la liberación gradual del resto del Oriente de su explotación económica, y lo hace pensar y ver por sus propios medios de progreso y libertad.

En cuanto a la proposición de que se compren todas las propiedades japonesas en Davao, eso no es nada nuevo, y se me ha informado una vez que los japoneses se alegrarían de que pudiesen venderlas a precio de inventario, y tal vez a menos aún hoy, por esta depresión. Así podrían trasladarse a Borneo donde prominentes japoneses tienen parecidas propiedades, como el Par Nomura que nos había dicho en Osaka, en la cena que tuvimos los misioneros comerciales con Su A. I., el Príncipe Tokugawa, y el mismo Par, que él tenía unas 400,000 hectáreas allá en Borneo, o unas 20 veces toda la extensión que todos los japoneses juntos tienen en Davao, que monta a unas 20,000 hectáreas. Pero quién tiene en estos momentos P5,-000,000 "cash", que ya equivalen a más de 10,000,000 Yens en el Japón, y podrían capitalizar mayores empresas comerciales, industriales y agrícolas hoy en el Japón o en otras partes?

Diria solamente, para terminar, que desde luego que hablo en términos generales. Las acusaciones específicas no están dentro de esta proposición.

Mi objeto principal, como ya lo he dicho, era el fomento de relaciones comerciales y amistosas dentro de los límites de lo legítimo.

PARA LIBRAR A LA CIUDAD DE UNA EPIDEMIA

Vendedores ambulantes de cerdos y aves de corral excluidos

La venta de cerdos, gallinas y otras aves de corral por vendedores ambulantes, es hoy prohibida por el director Fajardo, en la ciudad de Manila, con el fin de evitar que se registren aquí enfermedades contagiosas, procedentes de los municipios vecinos.

El director Fajardo, con la aprobación del secretario interino de instrucción pública, Dr. Alejandro Albert, expidió una circular prohibiendo terminantemente a los vendedores ambulantes vender dichos animales en Manila.

La división de licencias del city hall no será permitida a dar licencias a dichos vendedores, y la sanidad, en todo caso, no dará su aprobación a la expedición de tales licencias, teniendo en cuenta la salud pública que correrá peligro.

La orden del director Fajardo es la siguiente:

"Se ha puesto en conocimiento de esta oficina que hay un considerable aumento de vendedores ambulantes que venden u ofrecen en venta cerdos, gallinas y otros animales domésticos y aves de corral en la ciudad de Manila, y en condiciones tales que están muy lejos de ser sanitarias. En vista de que es de interés público que tales ventas sean reguladas y teniendo en cuenta que los corrales y los mercados públicos son los sitios apropiados para estas ventas, de acuerdo con el artículo 655 de las ordenanzas revisadas de la ciudad, por la presente se ordena que hasta nuevo aviso no se expidan o se renueven licencias por la oficina de sanidad para cualquiera persona que se dedique al negocio u oficio de vendedores ambulantes, para vender cerdos, gallinas, pavos, y otras aves de corral".

NOTICIERO RELIGIOSO

Martes, 6 de junio

Calendario de hoy: Ss. Norberto o.c., Alejandro o.m. Amancio, Cándida y Paulina mm.

Calendario de mañana: Ss. Roberto a.c., Pablo o., Pedro p., Meriadeco o. y Potavia v.m.

POR EL SAGRADO CORAZON DE JESUS

El Apostolado de la Oración en la Iglesia de San Ignacio de Manila dedica solemnes cultos durante el mes de junio al Sagrado Corazón de Jesús.

Durante el mes de junio todos los días a las 6:25 y los domingos a las 6:00 habrá misa con exposición del Santísimo, meditación, letanías del Sagrado Corazón y Comunión Reparadora por los Coros del Apostolado. Por la tarde en la función de las Marías en días señalados, a las 5:30 se hará el ejercicio propio del mes.

El Novenario al Sagrado Corazón comenzará el día 15 para terminar el 23 en que tomarán parte en las funciones el Excmo. Sr. Arzobispo Mons. Miguel J. O'Doherty y el Ilmo. Sr. Obispo de Zamboanga Mons. Luis del Rosario.

El día 25 habrá jubileo y el día 30 función de despedida.

POR EL SAGRADO CORAZON DE JESUS EN SAMPALOC

Solemnes cultos en honor al Deífico Corazón de Jesús dedican también la Asociación del Apostolado de la Oración de Sampaloc y varios devotos durante todo el mes de junio.

El novenario comenzará el día 17. Funciones solemnes se celebrarán el viernes 23 día propio del Sagrado Corazón y el día 25 festividad de la Asociación y solemnidad del Corpus.

POR S. ANTONIO DE PADUA

Ayer tarde se dió principio al solemne novenario de San Antonio de Padua que anualmente le dedica la Archicofradía de la Pía-Unión y Pan de los Pobres y sus innumerables devotos de Manila y de todo el Archipiélago.

Durante el novenario se cantarán varias misas en el altar del Santo. A petición de algunas personas devotas se celebrará diariamente misa rezada de 9 con armonium. En la Misa mayor del día 13, fiesta principal de San Antonio, oficiará de Pontifical el Excmo. Mons. Sofronio Hacbang, obispo de Calbayog.

Ayer predicó el R. P. Felix Maya y esta tarde el R. P. Ramón Toribio.

También en la parroquia de Sta. Cruz, Manila se celebran Cultos especiales y Novenario en honor a San Antonio de Padua tendrá lugar desde el día 3 al 11 de junio inclusive.

MISAS DE 9:00 EN RECOLETOS

Los primeros viernes a N. P. Jesús Nazareno, en su altar.

El día 7 de cada mes a S. Cayetano.

El día 16 de cada mes a la V. del Carmen.

Los días 17, 18 y 19 en honor a S. José.

Todos los viernes habrá misa en el altar del Nazareno a las 7:30.

EN STA. CRUZ

Todos los martes hay misas en el altar de San Antonio de Padua a las 5:30 y a las 6:30 de la mañana.

Los Terceros Domingos hay procesión del Santísimo después de la misa de ocho.

PROCESION DEL SANTISIMO

Todos los terceros domingos de mes habrá procesión del Santísimo por el Claustro de Santo Domingo a las 8 de la mañana.

EN S. VICENTE DE PAUL

Los días ordinarios, Misa desde las 5:30 hasta las 7 inclusive. Cultos especiales a las 6:30, los sábados en honor de la Milagrosa los primeros viernes en honor del Sagrado Corazón, los terceros viernes en honor de la Santa Agonía de Nuestro Señor.

Los domingos: Misa de 5:00, 5:45, 6:30, 7:15, 8:00, 9:15 y 10:00. (La de 8 cantada por el Seminario de San Carlos). Explicación del Evangelio en todas las Misas Catequesis o explicación del catecismo de 2 a 2:30 de la tarde. A las 3:30 Vísperas solemnes cantadas por el Seminario de San Carlos y bendición con el Santísimo.

EN LA CATEDRAL DE MANILA

Todos los domingos y fiestas de precepto a las 4:30 de la tarde habrá Exposición del Santísimo al que seguirá el rezo del Santo Rosario, Letanía Lauretana, Bendición y Reserva.

El 24 de cada mes hay misas a las 8 y a las 9 en honor de María Auxiliadora.

El primer miércoles de cada mes a las 6:00 a .m. y en la capilla parroquial hay función solemne con misa en honor del Tránsito de San José.

Todos los días a las 6:00 a. m. Misa rezada. El segundo domingo en honor de San Judas Tadeo.

Ultimo sábado de cada mes se dice una misa a las 9 en la capilla de Ntra. Sra. de la Merced.

CONGREGACION DE MARIAS

Hoy a las 5:30 de la tarde habrá función de la Congregación de Marías en la iglesia de San Ignacio encargándose de los cultos los turnos 3 y 16 presididos respectivamente por Da. Soledad R. de Zulueta y Da. Patricia Vda. de Apóstol.

SANTUARIO DE NTRA. SRA. DE LOURDES

(PP. Capuchinos) Manila

Horario de misas: Diariamente se celebran misas en el santuario desde las 5:30 hasta las 7 inclusive. Todos los sábados en honor de la Virgen de Lourdes y con aplicación por todos los asociados de la Archicofradía se canta la misa a las 8:00 con Salve y Gozos al final. Los primeros viernes para honrar al Sagrado Corazón de Jesús se celebra a las 6:30 la Misa de Comunión general con órgano y motetes. A las 5:45 de la tarde función solemne con exposición de S. D. Majestad, rosario, salutación sabatina, sermón, bendicion y reserva del Santísimo y Salve. Todos los sábados y los primeros viernes de cada mes se celebra misa a las 7:30.

Los domingos se celebran misas a las 5:30, 6:00, 6:30, 7:00, 7:30, 8:00 y 10:00. En todas las misas se hace la lectura y una breve explicación del Evangelio. A las 5:00 de la tarde función solemne ante el Santísimo manifiesto.

EN SINGALONG

Todos los días hay misa a las 6:10 a. m.

Todos los domingos y fiestas de guardar a las 5:30, 6:30 y 8:00 a. m.

Todos los martes a las 6:10 y 7:00 a. m. El Ejercicio de los Trece Martes en honor de San Antonio de Padua se hace hoy todos los martes en la primera misa.

El trece de cada mes habrá misa a las 8:00 costeada por una devota del Santo.

EN LA IGLESIA DE LA V. O. T.

Todos los días 28 de cada mes hay misas de 9:00 a. m. en la capilla de María Auxiliadora en la Catedral de Manila. La misa se hace a las 6:00 a. m. Misa rezada, Plática, Comunión General y Bendición con el Santísimo, terminados estos Cultos, pueden tomar el hábito de la V. O. T. y hacer su profesión religiosa las personas que lo deseen y reunan las condiciones requeridas.

V. O. TERCERA DE SAMPALOC

Todos los días ordinarios, Misa a las 6 a. m. con exposición de S.D.M. y cánticos sagrados; quedando S. D. M. expuesto todo el día hasta las 4:30 p. m., excepto los sábados que se reserva a las 11 a. m.—Los domingos y fiestas de guardar Misa a las 7 y 8:30 con exposición de S. D. M. y plática en español y en inglés, respectivamente.—Los martes Misa con cánticos en el altar de San Antonio.

MISAS EN SAN JUAN

En la iglesia parroquial de San Juan todos los días hay misa de 6.

Los domingos y fiestas de precepto para conveniencia de los fieles se celebran dos misas, una a las 6 y otra a las 7.

EN LOS PP. FRANCISCANOS DE INTRAMUROS

Todos los días de media en media hora se celebran misas rezadas, principiando la primera a las 4 y media, y la última a las 7 y media.

Los martes, después de la misa cantada de las siete y media se practica el devoto Ejercicio de los Trece Martes y a continuación se impone la medalla de San Antonio a los fieles y devotos que deseen ingresar en la Pía Unión de San Antonio; los últimos martes a las 7 y media, misa solemne con sermón.

Los sábados, a las 7:30, se canta misa solemne en honor a la Inmaculada Concepción.

Los domingos, días festivos, martes y el día 13 de cada mes, se celebra Misa rezada a las 9:00 a. m.

El primer viernes, a las 7:30, habrá misa rezada con acompañamiento de órgano y con motetes. A continuación, se practica el Ejercicio al Sagrado Corazón de Jesús. Los demás viernes, a la misma hora se celebra misa rezada.

EN EL ESPIRITU SANTO

Todos los domingos y todas las fiestas de precepto se canta la misa de las nueve según las reglas del canto gregoriano. El tercer domingo de cada mes esta misa se celebra con mas solemnidad en honor del Espíritu Santo que es el patrón de la parroquia.

Además de esto se canta también la misa de las seis y cuarto los primeros viernes en honor del Corazón Sacratísimo de Jesús y los días 19 de cada mes en honor de San José.

EN SAN FRANCISCO DEL MONTE

En el colegio seráfico de S. Francisco del Monte, Rizal, en los días ordinarios hay misas de 5 y 5:30. En los días festivos y domingos 5:30. 6 y 8.

LOS CIGARROS PARA EE. UU. DISMINUYEN

La exportación de cigarrillos, sin embargo, ha aumentado

Mientras el número de cigarrillos exportados a Estados Unidos durante el mes de mayo de este año aumentó en número comparado con el mismo mes del año pasado, el número del tabaco elaborado, decreció sin embargo, según demuestran las cifras facilitadas a la prensa el sábado último.

Filipinas exportó a los Estados Unidos el mes de mayo de 1933 la cantidad de 101,300 cigarrillos, mientras que durante el mismo mes del año pasado solo ascendió a 93,-700 cigarrillos.

El tabaco, sin embargo, decreció en 2,254,128. El mes de mayo de este año se exportó a los Estados Unidos 12,267,402, mientras que durante el mismo mes del año pasado ascendió a 15,221,530 tabacos elaborados.

Del tabaco elaborado que se exportó a los Estados Unidos el mes pasado, 12,958,802 son de la clase "A", mientras que 3,000 eran de la clase "B" y 5,600 de la clase "C".

APELACION A LAS FAMILIAS

El scout ejecutivo Voss hace un llamamiento por el "Jamboree"

E. E. Voss, scout ejecutivo de Filipinas, hablando desde la Radio Manila el sabado por la noche urgio a todas las familias del archipiélago que ayuden en la campaña extendida de recaudacion de fondos para enviar a más de los cuatro boy scouts delegados ya seleccionados para representar a Filipinas en el cuarto jamboree internacional que se celebrara en Godollo, cerca de Budapest en agosto próximo.

Citando la conversación radiotelefónica sostenida por el Scout perpetuo Pablo Delgado de Manila con el Conde Paul Teleki, Mr. Voss recordó lo que dijo el conde de que Filipinas se halla en el mapa mundial de los Boy Scouts y que la delegacion de Filipinas seria bien recibida en Hungria.

Esta conversacion telefonica era el segundo contacto del movimiento local de los Boy Scouts con el movimiento mundial. La primera comunicacion se establecio cuando en febrero de este año, un excelente grupo de scouts de altamar ingleses de la flota asiatica inglesa nos trajo los saludos juntamente con el aro aurifero de la paz que se habia regalado a cada uno de los boy scouts delegados al tercer jamboree internacional en Birkenhead Inglaterra en 1929.

El jefe scout del mundo Lord Baden Powell fue quien hizo la entrega del aro de la paz y en su dedicatoria abogó por la Paz y la Buena voluntad en el mundo.

Los scouts de alta mar después de su visita aqui declararon que teniamos el mejor movimiento de Boy Scouts en el Oriente. Esto se debe a nuestros miles de esplendidos "leaders" voluntarios que fielmente han presentado el mayor servicio patriotico al pais sin remuneracion alguna.

La campaña de suscripción de los periodicos de la TVT que llevan a cabo los Boy Scouts para recaudar dinero para el jamboree internacional ha sido extendida hasta el 16 del actual. Esto hace posible el envio de mas delegados al Jamboree.

El presidente del comite de publicidad Arsenio N. Luz hace un llamamiento a todos por esta campaña haciendo ver que la delegacion de Filipinas estará con los 50,000 boy scouts que representaran a cerca de 60 naciones del mundo en el proximo JamboreeInternacional. Todas las familias de Filipinas deben tener periodico diario durante estos dias trascendentales cuando problemas que tratan sobre el futuro de Filipinas se estan discutiendo segun Luz.

¿Padece Su Esposo De Indigestion?

Nada causa mas rapidamente disturbios en el hogar que un ataque de indigestion y nada hay que haga desaparecer la indigestion que la Magnesia Bisurada. Ningun hombre puede estar de buen genio, ser amable y tener el entendimiento claro cuando esta padeciendo constantemente del estomago a causa de acidez, gases y dolor despues de comer. Si su esposo sufre del estomago ni le riña ni le tenga lastima, ayudele a recobrar su bienestar procurando que tenga siempre a mano Magnesia Bisurada (en polvo o en pastillas.) Una cucharada del polvo o dos pastillas en un poco de agua tomada despues de cada comida neutraliza instantaneamente los acidos de su estomago, que son la causa del mal y el podra comer con gusto y sin temor a la indigestion. Magnesia Bisurada es una forma especial de Magnesia que la toman millares de personas para neutralizar la acidez del estomago y dominar rapidamente la indigestion. No se confunda con Leche de Magnesia, Carbonato, Citrato ni otros preparados de Magnesia. Insista en obtener Magnesia Bisurada. Su accion es segura, rapida y eficaz y puede obtenerse a muy poco costo en cualquier botica bien acreditada.

FORMULA: Magnesium Oxide 6210%; Sodium Bicarbonate 2992%; Calcium Precipitated 598%; Bismuto Sub Nitrate 200%.

De 30 a 40 Por Ciento de Interes Cobran en Negros y en Capiz los Usureros

Conflicto entre aparceros y propietarios en dichas provincias.—Informe del comisionado del trabajo

Practicamente todos los pueblos de Capiz y Negros están a merced de usureros que cobran de 30 a 40 por ciento de interés, de acuerdo con el informe del comisionado del Trabajo Faustino Aguilar, sometido al departamento del interior. El comisionado volvió el domingo procedente del sur.

El conflicto entre aparceros y dueños de terrenos en Iloilo y Capiz ha sido felizmente solucionado, declaró Aguilar. Se han formado comités para decidir los conflictos agrarios.

Los pequeños agricultores de las dos provincias mencionadas han formulado ante el Sr. Aguilar muchas quejas contra los usureros. También se le han presentado quejas sobre el sistema de regadios. La situación obrera es satisfactoria, dijo.

El gobernador Yulo que ayer llegó a esta capital, declaró que no está enterado de la situación de la usura. Hasta ahora, dijo, solo ha recibido una queja. El comisionado Aguilar debió haber recibido quejas que no fueron endosadas a él.

A su vuelta a Manila, el Sr. Aguilar encontró en su mesa muchas quejas de Pampanga y provincias del centro de Luzón sobre conflictos agrarios. Los agricultores de Pampanga están quejándose contra la nueva ley de aparcería. El Sr. Aguilar dijo que investigará todas las quejas.

Satisfecho De Sus Gestiones Kaneko Se Embarca Para Do

El consul Kaneko y Mr. W... ra se marcharon anoche a... do del "Bohol", despues de haber conferenciado con las autoridades de la constabularia.

En la conferencia, segun informes, los japoneses de D... se han conformado con la re... da de los constables de dichos departamentos, bajo la seguridad... que los mismos seran bien... tegidos con patrullas regulares... soldados.

El director Teopisto Guin... de la oficina de Tribus No Cr... nas, ha ayudado mucho en... solucion satisfactoria de la... tion y tambien el consulado... nes.

ESTE SIMPLE TRATAMIENTO ALIVIA la Picazón

● Aplíquese en la parte afectada el Antiséptico Listerine sin diluir. Observe como en seguida alivia y refresca, eliminando casi por completo la intolerable erupción o picazón causada por el calor. Aplicándose varias veces al dia se evita la infección, y se acelera la curación y se ayuda a restablecer el estado normal de la piel.

El Antiséptico Listerine es un primer auxilio eficaz para muchas otras dolencias —picaduras de insectos, quemaduras, magulladuras y cortaduras. Tenga siempre un frasco a la mano.

ANTISEPTICO LISTERINE

C-7

MANTENGASE JOVEN, CONSERVANDO LA SALUD

Anticalculina Ebrey es la eterna fuente de Juventud

Limpia el riñón, impide la formación de piedras, elimina el ácido úrico, beneficia el hígado y la vejiga, dando fin al reumatismo, ciática, lumbago, dolor de espalda, hinchazones, irritaciones y males, causados por el mal funcionamiento de los riñones, hígado y vejiga.

Treinta gotas de Anticalculina Ebrey en un vaso de agua, dos veces al día, es el remedio que necesita usted para conservarse joven, fuerte y saludable.

Anticalculina EBREY

Compre un frasco de Anticalculina Ebrey ahora mismo y notará nueva energía, más aliciente en la vida y mejor apariencia.

El Nuevo Libro del Horóscopo y Arte de Leer la Palma de la Mano le será enviado gratuitamente. Escriba dando su dirección completa a

EBREY CHEMICAL WORKS Dept. C. A. 251 Pearl St., New York, N. Y.

YUCUANSEH DRUG CO., INC.

436 Dasmariñas Manila

Agentes Generales en Filipinas

Cada 100 c. c. contiene: Extracto Fluido de Ricino 70,40 c. c. Extracto Fluido Sabal (serenoa erulata) 8.25 c. c. Extracto Fluido Uva Ursi 3.25 c. c. Extracto Fluido de Estigmas de Maiz 3.25 c. c. Alcohol de Cana 18.85 c. c.

R. I. P.

Cuarto aniversario del fallecimiento de

DON NICOLAS DEL ROSARIO

Ocurrido el 6 de Junio de 1929.

Una misa de requiem se celebró a las 6:30 de esta mañana en la Iglesia de San Ignacio en sufragio del alma del finado.

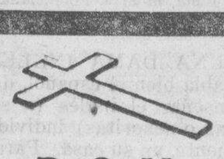

D. O. M.

Primer Aniversario del fallecimiento de

DÑA. RUFINA REYES DE POTENCIANO

Ocurrido el 7 de Junio de 1932.

Su esposo (ausente), sus hijos, padres políticos, primos y demás parientes ruegan al piadoso lector una oración en sufragio de su alma.

Las tres misas que se diran mañana Miércoles, 7 de Junio, 1933, desde las 6:30 a. m. en la capilla de la familia en el Cementerio Católico de la Loma, seran aplicadas en sufragio del alma de la finada.

Manila, 6 de Junio de 1933.

M.E.C.D. 2016

EN LAS AULAS de la EXPERIENCIA

Por DOROTHY DIX

El bello arte de ser mujer incluye el saber como ganarse la vida, como cocinar y coser y cuidar al enfermo, como jugar a los deportes y como hacer resaltar sus mejores puntos.

ESTOY decididamente en favor de la educación superior, mediana e inferior de las mujeres. Dios sabe que en la complicada profesión de ser mujeres a que el destino les ha llamado, necesitan de todas las informaciones y talento que pueden conseguir. Pero aparte de una educación cultural, hay un número de cosas que toda mujer debe saber.

Ella debe saber cómo ganarse la vida. Se le debe enseñar alguna ocupación con la cual ella pueca ganar su propio pan en lugar de tener que casarse para poder vivir. El poder sostenerse a sí misma le da aplomo y la independencia que es el fruto de la independencia personal.

QUIZAS una chica se case. Quizás no. Quizás se casará con un hombre que es trabajador. Quizás se case con uno que es un fracaso en el negocio. Quizás su marido se quede inválido, incapaz de ganarse algún dinero. Quizás él se muera dejándola con una casa llena de niños sin un peso en el banco. Estas son desgracias para la mujer que está entrenada para algún oficio, pero una triste tragedia para la que no conoce ningún oficio con el cual pueda ganarse dinero. Y si la mujer se casa con un bruto que abusa de ella, puede coger el sombrero y alejarse de él, si puede volver a su antiguo empleo. Pero ella tiene que sufrir su martirio si tiene que escoger entre una vida flagelada por el hambre o por el mal trato.

UNA CHICA debe saber cómo manejar dinero. Ella debe aprender ganándolo para saber cuanto sudor y sangre se invierte en ganar un peso, y eso le hará pensar dos veces antes de echar mano de su bolsillo para tirar su dinero en extravagancias tontas. Ella debe saber como repartir sus ingresos para que sus gastos sean prudentes y justos y sirva de protección contra los días de apuro que con seguridad nos vendrán a todos nosotros.

TODAS LAS CHICAS deben ser enseñadas cómo hacer inversiones y se les debe indicar la diferencia entre unas malas acciones preferidas y unos bonos del gobierno, y a cuidarse de los financieros charlatanes que le prometen veinte por ciento de su dinero, y de los parientes piadosos que primero ofrecen preces por ella y luego le hacen victima. Si fuera cauta, no habria tantas maestras de escuela que pusieron sus ahorros ganados a costa de mucho sudor en hoyos cavados en tierra ni tantas viudas engañadas con el dinero del seguro de sus esposos.

SE DEBE enseñar a toda chica a cocinar y coser y manejar la casa de modo eficiente. Eso le capacitará a obtener mejor servicio de aquellos que ella emplea si es rica, y si es pobre le hace independiente de los servicios de otros y le recompensa por su dinero, porque la mujer que es hábil en el manejo de la aguja y cocina de modo excelente, puede hacer que un peso haga el trabajo de diez.

MAS AUN, la salud, la felicidad y la prosperidad de una familia dependen de la destreza de la mujer que está al frente de ella. Muchas mujeres bien intencionadas dejan en bancarrota a su marido y sus hijos por sus malos guisos, todo porque no saben manejar de modo eficiente una casa.

A TODAS LAS CHICAS se les debe enseñar algo sobre el cuidado de los enfermos y niños y como saber si el pequeño Juanito está gritando por su mal genio o porque está aquejado de una enfermedad mortal. Esto les libraría a las madres jóvenes del temor devastador que les hace presas de pánico cada vez que el niño tiene un cólico, y también reduciría las cuentas del médico, que hace más costoso el cuidado de un bebé que el mantener un yate.

TODAS LAS CHICAS deben saber algo sobre mecánica casera y ser "una especie de sabelo todo" que pueda pintar un juego de mobiliarios que no han de ser pegajosos para siempre después, o hacer un poco de plomeria o arreglar el fusible cuando se apaga la luz o clavar un clavo sin pegarse los dedos. Desde luego, se supone que estos son trabajos del esposo, pero cualquiera mujer que ha procurado alguna vez que su esposo los hiciera, sabe que son la primera ayuda para el divorcio.

TODA CHICA debe aprender a nadar, no solo porque esta es una forma excelente de ejercicio, sino que en cualquiera ocasión puede salvarle la vida. Ella debe saber guiar un auto y hacer pequeñas reparaciones y cambiar la goma. Ella debe saber jugar lo bastante bien algunos deportes al aire libre para interesar a su pareja, y debe adquirir una destreza en el *bridge* que ha de despertar la admiración de aquellos que juegan con ella en vez de incitarles al asesinato. De otro modo, ella será un fracaso como chica, y si se casa, será una de las jóvenes matronas que nunca van a ninguna parte, ni hacen nada, ni conocen a nadie. Se requiere muchos trucos hoy día para hacer que una mujer sea un éxito.

TODA CHICA debe saber hacer resaltar su excelencia. Vestirse para que descuellen sus bellezas, ocultando sus defectos. Arreglarse el maquillaje para que no aparezca como un 'clown' de rojo y blanco. Saludar graciosamentea la gente y decir lo que conviene en cada sitio apropiado. Escuchar con expresión atenta y como hablar de modo interesante y agradable.

Y TODA CHICA debe saber escribir una hermosa carta y un mensaje gracioso de agradecimiento. Porque de ese modo se fomentan y se convence a las amistades.

Y TODAS estas cosas son tan solo una parte del arte de vivir que debe saber toda mujer.

DOROTHY DIX.

Los Anuncios Clasificados de
LA VANGUARDIA
Le Ahorrarán Tiempo y Dinero!

JACK SWIFT — Por Cliff Farrel y Hal Colson

LAS NIÑAS GRITAN HORRORIZADAS E INCLUSIVE JACK SE ASUSTA AL CONTEMPLAR AQUEL OBSTACULO QUE IMPIDE SU HUIDA.

JOAN: Oh, oh, qué es eso?
JACK: Se parece a un dragon.

Unas quijadas enormes se abren y un rugido parece agitar el suelo cuando el monstruo huele a su presa.

JACK: Los polarianos están viniendo. Firmes! Yo iré allí y me encargaré de quitar aquel obstáculo con mis rayos verdes!

CONNIE — Por Frank Godwin

WARD, LAMENTANDO SU PRECIPITACION AL TRASLADAR A CONNIE FUERA DE SU DESPACHO, VINO A VERLA PARA DARLA EXPLICACIONES Y PEDIR QUE VUELVA. CONNIE, ALEGRANDOSE DE QUE SE HAYA ZANJADO LA MALA INTELIGENCIA, ESTABA POR VOLVER CUANDO APARECIO BRIGGS Y ANUNCIO QUE ELLA HABIA SIDO TRASLADADA A LA OFICINA DE EL.
ES MEDIODIA Y CONNIE SALE PARA TOMAR SU ALMUERZO.

CONNIE: Cuando estaba en la oficina de Mr. Ward, nunca he querido salir del todo. Ahora apenas puedo esperar hasta el mediodía para poder alejarme de Briggs.

WARD: Hola, Miss Connie. He estado esperándole. Quiere Vd. almorzar conmigo?
CONNIE: Pues, Mr. Ward, ya lo creo que si. Me sentiría muy honrada.

WARD: Necesitaba hablarle mas y decirla cuanto siento que haya confundido las cosas en mi oficina. Ademas, yo le necesito mucho ahora que me sospechan de vender a nuestra compañía.
CONNIE: Pues, para ser franca, me disgusta estar en la oficina de Mr. Briggs.

CONNIE: Pero considerando algunas cosas que yo observé la otra noche cuando me fuí al "the three pines" con él, quizas pueda serle mas util estando yo allí.
WARD: Quiere Vd. decir que continua sospechando de Briggs de haber robado aquellas cifras de mi oficina? Como pudo él? Vd. misma dijo que él no estuvo allí mucho tiempo.

FRITZI la Corista — Por Ernie Bushmiller

LO HAS VISTO? — Por Maurice Ketten

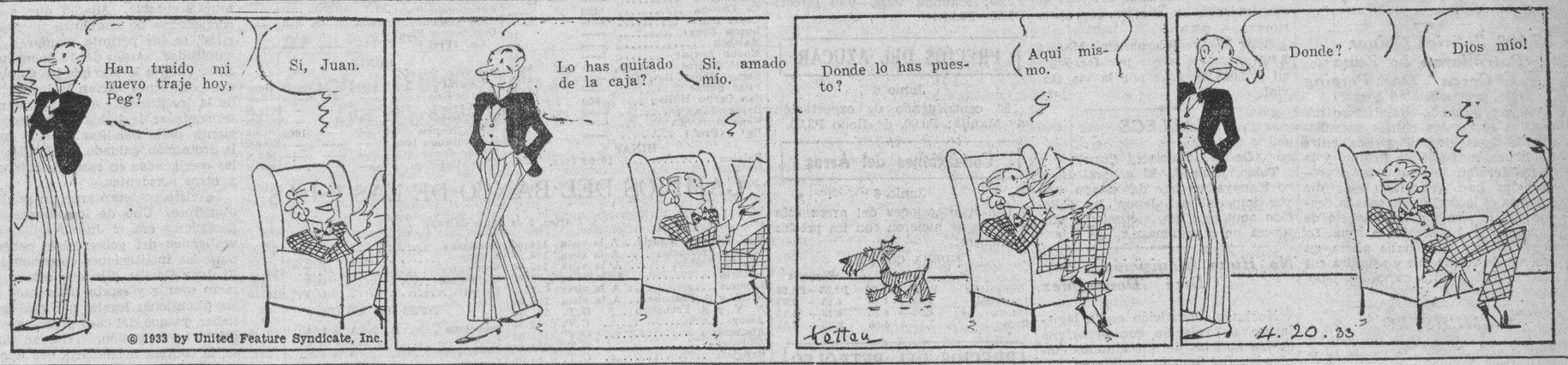

Como Leer El Caracter

POR GEO. W. SPAYTH

Este ojo indica originalidad.

Como Deben Ser

POR HELEN DECIE

Pregunta—Voy a entretener a los padres de mi marido durante las vacaciones. No me gusta el termino de "suegra". Como debo presentar los amigos a la madre de mi marido? Mi suegro desea conocer a todos, incluyendo al encargado del ascensor, el conserje, etc. Deben ser estos presentados a él?

JUANITA.

Respuesta—"Suegra" es un termino sin significado alguno que debiera ser descartado, aún por los comediantes de la escena, que lo tienen demasiado manoseado. Por qué no dice Vd. "madre, esta es la Srta. Alicia Domingo—La madre de Juan (o la madre de mi marido). Srta. Domingo" El padre de su marido parece ser muy democrático que quiere tener conocidos propios pero las presentaciones informales pueden hacerse en los casos mencionados.

La Filosofia De Un Comerciante

Por WILLIAM FEATHER

Un rasgo divertido de la relación matrimonial se revela en la biografia hecha por Neg Cochran de la vida de E. W. Scripps, publicista de periódicos.

Cuando William Jennings Bryan era secretario de estado bajo el presidente Wilson, él y su señora eran huespedes en la hacienda de Scripps en California. Scripps quiso alzar la tapa y ver lo que pasaba en la cabeza de Bryan, pero halló dificil separarle de Mrs. Bryan. Más tarde dijo a Cochran que había descubierto un sistema de señales entre los Bryans. Cuando consiguió que Bryan hablara, este último habló libremente hasta que Mrs. Bryan, que hablaba alguna que otra vez, le llamaba Will. Pero el momento en que le llamaba William, Bryan se callaba como un mudo y se ponía cauteloso.

La narración de Scripps del suceso, tal como ha sido relatada a Cochran, terminaba con esta exclamación: "Neg, tenemos a un secretario de estado femenino!"

Aseo al Minuto

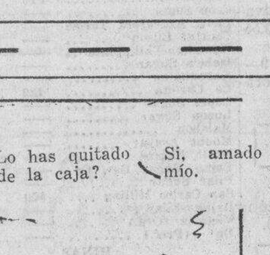

5-8

POR V. V.

Los nuevos peinados son mas altos encima de la cabeza—y si su cabello no es lo suficiente largo, use el postizo hecho con su propio cabello. Las trenzas coronando la cabeza se usan por aquellas que prefieren un peinado mas sencillo.

El Proyecto De...

(Continuación de la pagina 4)

podrá por tanto, la constitucion extralimitarse ni ir contra sus terminos. Siguese de esto que la constitucion que se adoptare en la forma que se propone siendo contraria a los expresos terminos de la Ley porque intentará eliminar o derogar sus clausulas que se consideran objecionables será ilegal, anticonstitucional y por tanto nula y sin valor.

Pero aun suponiendo hipotetica-

Buzon de Ideas Para la Esposa

Mesa para cortar

Con frecuencia hay necesidad de tener una mesa grande para cortar. Si no tiene una de estas, puede hacer un buen sustituto. Extienda sobre su cama una buena longitud de ule blanco. Cuando haya terminado de cortar, enrolle el ule en un palo para que no se arrugue al quitar. Encontrará que esto es de gran ayuda.

LA MUJER CASERA.

mente que se formulare una constitucion, tal como la que se propone en el proyecto de "compromiso" del Rep. Kapunan, es vana ilusion pensar que el Primer Magistrado de la nacion dominadora lo aprobaria. Nada importa que tan alto Magistrado sea de filiacion democrata o republicana para adivinar desde hoy que actitud adoptaria sobre la constitucion asi formulada. Es seguro que lo ha de desaprobar. Y la razon es sencilla.

Siendo el Presidente de los Estados Unidos el Ejecutivo de aquella Nacion, y por lo tanto, el fiel ejecutor de las Leyes de su Congreso, una vez vigente la Ley Hawes-Cutting-Hare, no se atreverá a contravenir sus terminos, aun cuando inmenso amor profesare hacia el Pueblo Filipino, porque faltaria abiertamente a su deber.

Creo con el Decano Bocobo que no caben terminos medios en la accion que el Pueblo Filipino o su Legislatura deberá tomar sobre la Ley en cuestion: Aprobarla o rechazarla. Si la aprobamos, la constitucion que la Asamblea constituyente tendrá que formular, será amoldandola a los terminos de la Ley. Y entonces, sus clausulas injustas entraran en vigor con todas sus onerosas consecuencias para los intereses del pais.

Modas De La Quinta Avenida

Hemos visto trajes de temporada anteriormente. Pero no ha habido jamás un año como este en cuanto a las blusas resoecta. Algunas estan cortadas como la camisa de un hombre. Otras son de lo mas femenino que se ha visto desde que Lily Langtry se llevo de calle al publico al lucir indumentaria masculina. Hay otras, como esta una, que son una feliz combinación de corte sobrio y riqueza en adornos.

Ha obtenido sus líneas de la chaqueta bien cortada y tiene un poco de adorno para darle encanto.

El tejido? Lino o algodon. El color? Eso depende del traje pero acuerdese de que algún día preferiremos siempre el rosa y el mejor modo de comenzar es con una blusa. El tamaño 16 requiere material de 13|4 de yarda y 39 pulgadas.

5206

El padron No. 5206 esta diseñado para los tamaños 14, 16, 18, 20, 32, 34, 36, 40 o 42, para el busto..

FASHION BUREAU
(LA VANGUARDIA)
United Features
Suite 1110, 220 East 42nd St.

LEA LOS ANUNCIOS!

M.E.C.D. 2016

MARITIMA, COMERCIAL e INDUSTRIAL

NOTAS MARITIMAS

DE ALTA MAR E INTERINSULAR

BARCOS DE ALTURA

El vapor TROILUS llego ayer de Nueva York via Los Angeles y Panama.

Procedente de Australia, el vapor CHANGTE arribara este dia, con pasajeros y cargamento.

Esta tarde arribara el vapor TRIER procedente de Japon via China, trayendo pasajeros y cargamento.

Esta tarde es esperado aqui el vapor TWEEDBANK procedente de Dairen y Hongkong.

BARCOS DE CABOTAJE

El vapor REGULUS saldrá mañana por la tarde para Port Lamon, Surigao, Tacloban, Guiuan y Borongan.

El vapor CORREGIDOR saldrá esta tarde para Mangarin, Capiz, New Washington e Ibahay.

Esta tarde será despachado el vapor MAYON para Iloilo, Zamboanga y Cebu.

El vapor VENUS saldrá mañana para Pulupandan e Iloilo, con pasajeros y cargamento.

Continua El Reingreso a Su Antiguo Trabajo De Choferes Huelguistas

Este día continuó el reingreso de varios choferes de taxi en las compañías de taxi cuyos choferes se habían declarado en huelga recientemente, según manifestó hoy el director Hermenegildo Cruz de la oficina del Trabajo. Los choferes están volviendo poco a poco al trabajo, puesto que los patronos prefieren a sus antiguos choferes que a los nuevos, comoquiera que ya tienen experiencia, según el director Cruz.

Por otra parte, se llegó a saber que los otros choferes que aun quedan sin entrar en sus trabajos, continuarán la huelga no entrando, y que harán una apelación al público exponiendo su caso, a fin de pedir al público que boicotee a las compañas de taxi que rehusaron entrar en convenio con los choferes.

Un Concejal Acusa Al Metropolitano De Obstaculizar Mejoras

Muchos proyectos aprobados por la Junta Municipal son obstaculizados ahora, segun se alega por el Distrito Metropolitano de Aguas debido al conflicto entre las dos entidades sobre la propiedad de un terreno en la calle Arroceros.

Un concejal dice que desde hace tiempo la junta ha aprobado muchas mejoras como la instalacion de nuevos grifos e imbornales, pero hasta ahora los papeles se encuentran en el Distrito Metropolitano sin que los proyectos se hayan llevado a cabo. Es posible que debido a esto se pida una investigacion.

Dijo Que Su Jefe Era Un Mero Figurin

El presidente Bautista de la Junta Municipal ha expedido una declaracion, explicando que el secretario de la junta ha retirado su confianza del oficial mayor de la oficina de dicha entidad municipal. El Sr. Bautista dice que esta actitud del secretario se debe a que el oficial mayor, lejos de agradecer la confianza que le demostraba el secretario estuvo propalando noticias de que el hacia todo el trabajo y el secretario era una "mera figura decorativa".

25,000 Policias Chinos Patrullaran La Zona Cerca De Peiping

(De la "Associated Press")

Peiping, junio 5.—Veinticinco mil policias especiales chinos patrullarán la zona desmilitarizada entre las lineas, mas allá de Peiping y la Gran Muralla. Las autoridades provinciales han anunciado este dia que esta es la decision acordada despues de la firma del armisticio de Tangku, que ha creado la zona. La fuerza policiaca se halla ahora en proceso de formacion y asumirá sus deberes tan pronto como los japoneses evacuen el area.

MINISTRO

(De la "Associated Press")

Washington, junio 5.—Francis P. White, secretario auxiliar de estado, del servicio diplomatico, y durante varios años a cargo de los asuntos latino-americanos, ha sido nombrado ministro de los Estados Unidos en Czeco-eslovakia.

LLEGA A N. YORK

Ayer el obispo electo de Cagayan de Misamis, Mons. James T. G. Hayes S. J. llegó a Nueva York segun informes recibidos esta mañana en Manila.

Su consagracion tendrá lugar en Nueva York el domingo 18 del actual actuando de consagrante el Cardenal Hayes su pariente lejano.

Menores Que..

(Continuación de la página 1)

tios y las circunstancias en que trabajarian estas niñas fue concediendolas el permiso necesario.

Se teme, sin embargo, que este grupo de treinta niñas no sea mas que el comienzo de una larga procesion de otras menores que soliciten identico permiso para poder trabajar, si continua el estado actual de escasez.

QUERELLADA

Una querella por estafa que envuelve la suma de P26,824.78 fue esta mañana presentada contra la Sra. Magdalena Bautista Vda. de Nolasco, residente en la Plaza Calderon de la Barca No. 103, por el fiscal Gregorio Narvasa.

En la querella se alega que entre el 29 de septiembre de 1928 y el 18 de febrero de 1929, la acusada recibió de A. T. Hashim, hoy difunto, entonces representante de I. B. Ipekdjian, alhajas por valor de P26,824.78 para su venta en comision, pero lejos de cumplir con su obligacion de devolver las alhajas o el importe de la venta, las malverso en daño y perjuicio de I. B. Ipekdjian. Una fianza de P6.000 fue fijada para su libertad provisional.

Chino Arrestado Por Alegada Estafa

Un chino llamado So King Lun ha sido arrestado y denunciado por la policia, por una alegada estafa cometida contra la Hispano-Philippine Import and Export, de la calle General Luna No. 14, Intramuros.

Se alega que el chino en cuestión libró un cheque, sin contra fondos en el bando, por un pedido de 25 cajas de sardinas avaluadas en P150.00, y vendió las sardinas a una tienda de la calle Sta. Elena No. 1203, Binondo.

Segun la policia, de las 25 cajas de sardinas, 11 han sido ya recuperadas. Se alega que la estafa se ha cometido el dia 2 de este mes.

La Sra. Del Dr. Bantug Victima De Un Atraco

La Sra. del Dr. Jose P. Bantug, oficial de la sanidad, fue esta mañana en Paco victima de un atraco, cuando un chinito la arrebato un saquito de mano que contenia unos doce pesos, segun se ha informado a la policia.

El ladron no ha sido cogido.

Murphy y Comitiva Se Dirigen a Kobe

(De la "Associated Press")

Tokio, junio 6.—El gobernador general Frank Murphy, de Filipinas, y comitiva, se dirigieron a Kobe este dia en tren. A su llegada al puerto, volveran a embarcar en el 'President Coolidge', que les llevara a Manila via Shanghai y Hongkong.

Otro Aumento De 5 Centimos En Los Precios Del Arroz

Los precios del arroz aumentaron en cinco centimos este dia por cavan de todas las variedades, segun anunció al mediodia de hoy el Sr. Jose Valdes, de la oficina de comercio.

Este nuevo aumento en el precio del arroz se debe a que los compradores estan más activos estos ultimos dias, y se presiente otro aumento de precio en el cereal los dias venideros.

Los demas productos del pais se mantuvieron en sus precios anteriores.

Ayer se recibieron en Manila 2,495 sacos de arroz por ferrocarril y 2,030 cavanes por la via fluvial.

FALLECE

(De la "Associated Press")

Tokio, junio 6.—El general Hanzo Kanaya, ex-jefe del estado mayor imperial del Japon, ha fallecido aqui este dia, victima de una ulcera en el estomago.

No Hubo Inquisición Dice Dominguez

No hubo inquisición en la legislatura en relación con el origen de las noticias de que algunos empleados del senado recibieron aumento de sueldo, según ha aclarado hoy el coronel Juan Dominguez, jefe del servicio secreto.

Todo lo que pasó, dice, es que el secretario del senado le había pedido que enviara dos agentes secretos para indagar la procedencia de tales noticias, y la petición fué atendida, habiéndose instruido a los agentes a que procedieran en buena forma.

El coronel Dominguez, dice que estos dos agentes no hicieron una investigación inquisitorial y se limitaron a preguntar al reporter del Tribune, que publicó las noticias de donde las había obtenido pero el reporter se negó. Los agentes dieron entonces por terminada su indagación.

REGRESÀ

Muchos cambios en Manila observo esta mañana el comerciante conocido de la ciudad, Mr. G. Barkas que en compañia de su hija regreso a bordo del "Changtze" al puerto despues de una ausencia de diez años. Durante ese periodo Mr. Barkas estuvo viviendo en Australia con su familia. Muchos conocidos del recien llegado estuvieron en el pantalan esta mañana para darle la bienvenida.

Un Temblor...

(Continuación de la página 1)

el temblor aumento la alarma entre empleados de la oficina del trabajo que abandonaron tambien el local para ponerse fuera del edificio antiguo que esta en el muelle de la industria, cuando este comenzó a crujir por las sacudidas del temblor. El alboroto causado por las jovencitas que bajaban apresuradamente las escaleras, aumentó la confusión entre las numerosas personas que estaban en la oficina del trabajo. Las niñas se hallaban en la oficina del trabajo solicitando permiso para poder trabajar en las fabricas locales.

En la oficina de comercio varios empleados tambien abandonaron el local dirigiendose a la calle.

En los edificios altos, los ascensores que funcionaban en el momento de la sacudida fueron parados y todos los que estaban dentro salieron en espera de que pasara el temblor. No hubo ningún pánico sino solamente un paro momentaneo de las actividades de las empleados y otras personas para sentir la sacudida y observar como se movian los objetos.

Noticias de un poste derribado, desvirtudas

Un informe de que en el Park Avenue en Pasay habia caido un poste por el temblor no se ha confirmado. Todo lo que hubo es que habia un grupo de obreros que levantaban un poste, pero de la caida del poste ninguna persona del lugar ha podido dar noticia.

El temblor de esta mañana tambien causó panico en los juzgados especialmente en las salas donde se celebraban sesiones. Una de estas, la que se celebraba en la sala del Juez Concepcion, con ocasión de la vista contra Francisca Valoria y otros, tuvo que suspenderse en vista de que gran parte del publico se levantó de sus asientos preso de pánico y en actitud de abandonar la sala. Levantada la sesión el Juez Concepción bajo de su estrado y el publico salio fuera de la sala.

Los sismografos oscilan por una hora

La sacudida en Manila duro diez segundos y los sismografos del Observatorio estuvieron oscilando por uno sesenta minutos. Una nota del Observatorio dice que la sacudida fue fuerte en Calamba, Santa Rosa, Pagsanjan, Santa Cruz y San Pablo, provincia de Laguna; en Bocaue y Meycauayan, provincia de Bulacan; en Indang y Naic, provincia de Cavite. El temblor se sintio ligeramente en Batangas y en Atimonan, provincia de Tayabas, no se sintio en S. Fernando, La Union, ni en Baguio.

El sismografo del observatorio estuvo oscilando cerca de una hora.

El epicentro, según el observatorio, se hallaba al sur de la bahia de Manila, a unos 50 kilometros de esta capital, y el origen es de caracter tectonico.

El temblor causo una sacudida bastante fuerte, despertó a personas dormidas, causó un repique general de campanillas; produjo la oscilación de candelabros; paró relojes de pendulo y agitó visiblemente arboles y arbustos, dando lugar a que personas sobresaltadas salieran de sus casas.

De cómo el temblor azotó las diferentes provincias, se puede tener una idea de los siguientes telegramas recibidos al mediodia de hoy por la oficina de correos:

Calamba, Sta. Rosa, Pagsanjan, y Sta. Cruz muy fuerte, en este último pueblo la duración fué de dos minutos.

San Pablo, Laguna, Bocaue, Meycauayan, Indang, Naic y Cavite, fuerte.

Bacaued, Palawan, se sintió ligeramente.

En Baguio, San Fernando, La Unión, Davao, Zamboanga, Cebu, Iloilo, Legaspi, Laoag, Vigan y Dagupan no se sintió.

Ni el observatorio de Manila había recibido informes de daños en provincias hasta el mediodia de hoy.

De Mañeru & Co., Inc.

Martes, 6 de Junio de 1933

COPRA		Precio por 100 K	
Corriente		P4.20—	
Buen Corriente		4.80—	
Semi-resecado		5.10—	
Resecado		5.40—	
ABACA: Precio por pico			
A	" " "	P.....—	
B	" " "	11.50—	
C	" " "		
D	" " "	10.50—	
E	" " "	8.75—	9.00
F	" " "	7.75—	8.00
G	" " "	4.50—	
H	" " "	4.00—	
I	" " "	6.25—	6.50
J-1	" "	4.75—	5.00
S-1	" " "		
S-2	" " "	6.25—	
S-3	" " "	4.75—	5.00
.-2	" " "	4.25—	4.50
K	" " "	4.25—	
L-1	" " "	3.75—	4.00
L-2	" " "	3.25—	3.50
M-1	" " "	3.50—	3.75
M-2	" " "	3.25—	3.50
DL	" " "	3.00—	
DM	" " "	2.75—	
Precio por fardo			
Oville 1	" " "	7.50—	
" 2	" " "	6.00—	
" 3	" " "	4.00—	
Damaga 1	" " "	8.00—	
" 2	" " "	7.00—	
" 3	" " "	5.50—	
" 4	" " "	4.00—	
Tow 1	" " "	5.25—	
" 2	" " "	4.25—	
" 3	" " "	3.25—	
Canton No. 1	" "	6.25—	
" " 2	" "	4.75—	
" " 3	" "	4.75—	
" " 4	" "	4.25—	
Manila Maguey No. 1...		P...—	
" " " 2...		2.50—	
" " " 3...		2.00—	
" " " 4...		1.75—	
Surtido		2.25—	

OBSERVACIONES·

Mercado de Copra—Quieto y Sostenido.
Id. de Abaca id.
Id. de O. T. Quieto.
Id. de Canton id.
Id de Maguey Nominal

BANCO NACIONAL FILIPINO

Martes, 6 de Junio de 1933

Nueva York	G T.	½% pr.
Nueva York	A la vista	⅛% pr.
Londres	A la vista	2/–3/16
Londres	G.T.	2/5–5/16
Amsterdam	G.T.	101
Berna	G.T.	210
Milan	G.T.	780
Paris	G.T.	1030
Madrid	G.T.	104½
Singapore	G.T.	97
Japon	G.T.	51
Shanghai	G.T	52¼
Hongkong	G.T.	58⅛
India	G.T.	160
Java	G.T.	101¼

Para retirar letras de cambio sobre E. U.:

A la vista	1% pr.
G. T.	1⅝% pr.
Plata, Londres, Al Contado	Fiesta
Plata, Londres, Remision	Fiesta
Plata, Nueva York	34¾
Descuento del Banco de Inglaterra	2%
Plata en Barra:	
Nueva York, Londres	4.00⅝
Londres, Nueva York	Fiesta

EXISTENCIA DE GANADO

Junio 6

Dia anterior	508
Arribos	4
Sacrificados	101
Muertos	Ninguno
Reexpedidos	1
Restan	410

PRECIOS DE LA CARNE

Junio 6

Segun la oficina de comercio e industria los precios de la carne este dia fueron los siguientes:

Cerdo, primera P0.50—P0.60; segunda P0.40—P0.50; carne nativa primera P0.65—P0.75; segunda P0.55—P0.65; tercera P0.45—P0.55.

Carne importada primera P0.70—P0.80; segunda P0.60—0.70 tercera P0.50—P0.60.

PRECIOS DEL AZUCAR

Junio 6

El centrifugado de exportación de Manila; P8.00, de Iloilo P8.00.

Cotizaciones del Arroz

Junio 6

Las transacciones del arroz esta mañana se hicieron con los precios siguientes:

NUEVA COSECHA

	Primera	Segunda
Elongelong	P4.65—P4.75	P4.55—P4.65
Inapostol	4.35— 4.45	4.25— 4.35
Macan	4.25— 4.35	4.15— 4.25
Rojo	3.95— 4.05	3.75— 3.85

PRECIOS DEL PETROLEO

Junio 6

De la Socony-Vacuum, Corp.
Gallo—P3.60 dos latas
P3.85 caja
Cometa—P.455 dos latas
P4.80 caja
White Rose—P5.00 caja

De la Texas Co., Ins.
Carabao—P2.80 al por mayor

PRECIO DE LA GASOLINA

De la Socony-Vacuum, Corp.
Socony—P6.20 dos latas
P6.45 caja
P0.15 litro

De la Texas Co., Ins.
Texaco—P6.20 dos latas
P0.15 litro

PRECIO DEL PETROLEO CRUDO

Petroleo Crudo Socony—P42.00 tonelada metrica.

VALORES Y ACCIONES

MARTES, 6 DE JUNIO, 1933

DE FRANCISCO REYES

Plaza Moraga, No. 20. Telefonos 22013 y 23449.

Martes, 6 de Junio de 1933

	Vendedores	Compradores
BANCOS:		
ACCIONES		
Banco de las Islas Filipinas	P—	P 65
Hongkong & Shanghai Banking Corporation	—	1640
China Banking Corporation	—	42
Chartered Bank of India Aust. & China	£ 12	£ 10
Peoples Bank and Trust Company	—	—
SEGUROS:		
Filipinas, Compañia de Seguros	—	3600
Insular Life Assurance Company, Ltd.	—	350 N
Philippine Guaranty Company, Inc.	—	350 N
Union Insurance Society of Canton	570	—
INDUSTRIA:		
Central Azucarera de Tarlac	—	—
North Negros Sugar Co.	—	70
Pilar Sugar Central	125 Nom.	—
Central Azucarera La Carlota	120 Vtas.	—
Central Azucarera Sara-Ajuy	109	—
Victorias Milling Co., Inc. (Ord.)	65	—
Victorias Milling Co., Inc. (Pref.)	70 Nom.	—
Hawaiian Philippine	20	15
Kabankalan Sugar Co., Inc.	—	135
Central Azucarera de Bais	425	—
Central Luzon Milling Co., Inc.	65	—
Talisay-Silay Milling Co., Inc.	—	12 N
Cebu Sugar Company	—	15
Luzon Sugar Company	—	12 N
Nueva Ecija Sugar Mills, Inc.	7.50	—
Pampanga Sugar Dev.	42 Nom.	—
Central Azucarera Mount Arayat, Inc.	—	60 N
Bacolod Murcia Milling Company	50	—
Malabon Sugar Refining Company	10	—
Calamba Sugar Estate (7% Pref.)	—	6.50
COMMERCIAL & INDUSTRIAL:		
San Miguel Brewery	124 Nom.	—
Varadero de Manila	60	—
Compañia Maritima	40	—
Botica Boie (Ord.)	—	95
Botica Boie (Pref.)	—	95
H. E. Heacock & Co. (Ord.) (Pagado)	—	—
H. E. Heacock & Co. (Pref.) (Pagado)	100	—
Iloilo Warehouse Corporation	8.00	—
Philippine Education Company (Pref.) (Pagado)	85	—
Philippine Education Company (Ord.) (Pagado)	60	50
Philippine International Corporation	90	—
El Hogar Filipino 7%	200	—
Insular Drug Store	10.00	—
La Urbana Liberados "C" 6%	200	—
El Ahorro Insular	200	—
Metropolitan Theatre Company	100	—
Peoples Mortgage and Investment Co. "A" Common	—	—
Peoples Mortgage and Investment Co. "E" Common	—	—
Peoples Mortgage and Investment Co. 7½% Pref.	—	—
MINAS:		
Benguet Consolidated Mining	20.00	—
Balatoc Mining Company	—	15.00
Itogon Mining Company	3.75	2.75
Benguet Exploration Company	0.16 Vtas	0.17
Baguio Gold Mining Co.	0.25	0.25
Gold Creek	3.00	2.90
Ipo	—	3.75
Cuyo Consolidated	—	50.00 N
OBLIGACIONES:		
Central Azucarera de Bais	950 Nom.	—
Central Azucarera de La Carlota	—	1.000
Central Azucarera de Tarlac	780	—
Pilar Sugar Central	1.000 Nom.	—
Central Azucarera Sara-Ajuy	1.000	—
M. E. Company, Ltd.	—	1.000
North Negros Sugar Company	1.000	—

DEL MANILA STOCK EXCHANGE

Martes, 6 de Junio de 1933

BANCOS		
Bank of the P. I.	—	67 N
Chartered Bank	—	£14 N
China Bank	—	43 N
Hongkong Bank (Hk.)	—	$1715 N
Do. (Londres)	—	£126½ N
Peoples Bank	50	—
SEGUROS		
Filipinas	3690	—
Insular Life	350	—
Phil. Guaranty	350	—
Union of Canton	—	519 N
AZUCAR		
Bacolod-Murcia	—	9.00 N
Bais	—	425 N
Bogo-Medellin	—	10 N
Calamba	P20	P22
Cebu Sugar	—	10 N
Cent. Azucarera Tarlac	—	85 N
Central Luzon	—	70
Hamaiian-Philippines	—	15
Isabela Sugar	—	—
Kabankalan	—	135 N
La Carlota	120	—
Lopez Sugar	—	—
Luzon Sugar	—	10
Malabon	—	15
Mount Arayat	—	50
North Negros	—	80 N
Pamp. Sugar Dev. Co.	—	41 N
Pilar Sugar	—	115 N
San Carlos Milling	$20	$23
Dalisay-Silay	—	12½ N
Victoria (Ord.)	—	76
Do (Pref.)	—	70
MINAS		
Balatoc	16.00 Vtas.	—

Benguets	—	20.00
Itogon	—	3.75 N
Baguio Gold Mining	—	.25
Benguet Exploration	—	.17
Gold Creek Mining	—	2.90 N
Antamok Goldfields Mg.	—	.34

COMERCIAL & INDUSTRIAL				
El Hogar 7%	—	—	200	—
Insular Drug Co.	—	—	—	9 N
La Urbana	—	—	200	—
Metro Theatre	—	—	60	—
Pamploma Plantation	—	—	60	—
Peoples Mort. "A"	—	—	—	5 75 N
Do. Do. "B"	—	—	—	5.75 N
Do. 7½% (Pref.)	—	—	—	20 N
Philippine Education (Ord)	—	—	—	—
Do. Do (Pref.)	—	—	70	—
Phil. Int. Corp	—	—	70	—
Pola Coconut	—	—	400	—
S. Miguel Brewery	—	—	—	127½ N
Visayan Electric	—	—	—	—
Christensen Plant Co. (Comm.)	—	—	—	—
Christensen Plant Co. (Pref.)	—	—	—	—
BONOS				
Astrurias Sugar Central 8%	—	—	1000 Nom	
Azu. de Bais 8%	—	950 N	—	—
La Carlota 8%	—	—	—	1000 N
M. Electric 5%	—	—	—	$950 N
North Negros 8%	—	—	1000	—
P. Plantation 10%	—	—	—	1000N
Tarlac Sugar 8%	—	—	—	760 N
Univ. Building	—	—	—	100 N

CAMBIOS DEL BANCO DE LAS ISLAS

Martes, 6 de Junio de 1933

Bar., Bilbao y Madrid	A la vista	104 00
España Provincias	A la vista	104.50
España Pueblos	A la vista	105.00
Londres	A la vista	29⅜
Londres	A la vista	29¼
N. Y. y S. Francisco	A la vista	200.50
N. Y. y S. Francisco	G.T.	201.25
Amoy	G.T.	51.50
Amsterdam	G.T	101.00
Amberes	G.T.	276.75
Bangkok	G.T.	84.00
Batavia	G.T.	101.75
Bombay	G.T.	161.00
Hamburg	G.T.	170.25
Hongkong	G.T.	57.75
Kobe	G.T.	51.25
Milan	G.T.	785.00
Paris	G.T.	1030.00
Peiping y Tientsin	G.T.	52.25
Saigon	G.T.	98.00
Shanghai	G T.	51.75
Singapore	G.T.	96.25
Sydney	G.T.	35¾
Vancouver	G.T.	192.75
Wellington	G.T.	35⅝
Zurich	G.T.	210.50
TIPOS DE COMPRA		
Barcelona	A la vista	99.50
Kobe	60 d/s L.C.	48.50
Londres	A la vista	30¾
Londres	90 d/s L.C.	31⅛
N. Y. y S. Francisco	A la vista	199.25
N. Y. y S. Francisco	60 d/s L C.	197.75
TIPO DE COMPRA:		
Nueva York	G.T.	401.00
Londres	G.T.	Fiesta
PLATA EN BARRA:		
Nueva York	1 Oz.	0.35⅝
Londres	1 Oz.	Fiesta

CAMBIOS DE MIGUEL PUJALTE

Martes, 6 de Junio de 1933

PLATA—		
Londres	Fiesta	
Nueva York	34¾	
LONDRES—Teleg.	2/5	P8.2759
a la vista	2/5	8.2759
N. YORK—Teleg.	1% pr.	
a la vista	¾% pr.	
FRANCIA—Teleg.	10.30	
a la vista	do.	
ESPAÑA—Teleg.	103½	
a la vista	103¼	
Provincias	103½	

HONGKONG	57¾
SINGAPORE	96⅝
SHANGHAI	51⅞
INDIA	160
JAVA	102
DOLLARS ESPAÑA	9.85
LIBRAS NUEVA YORK	401
LIBRAS ESPAÑA	
FRANCOS LONDRES	
PESETAS NUEVA YORK	10.15
JAPON	51½
AMOY	51–7/16

Folleto De Cruz Sobre La Nueva Ley De Aparceria

Que la ley de aparceria no solo favorece a los obreros de campo sino tambien a los mismos propietarios, es el contenido de un folleto que acaba de terminar el director Hermenegildo Cruz, de la oficina del trabajo con varios comentarios sobre el particular. De este folleto se han impreso 10,000 copias.

El folleto, esta escrito en tagalog, para que pueda ser entendido por todos, y cualquier interesado que se apersone en la oficina del trabajo o envie cuatro centimos para gastos de franqueo recibirá una copia del mismo.

Segun el director Cruz, en breve tambien se mandaran imprimir copias de otros dialectos locales, como pampango, pangasinan é ilocano, para beneficio de todos los productores de arroz.

Operación Del...

(Continuación de la página 1)

enfermedad casi desconocida, por lo rara, en Filipinas, y su caracteristica principal son las frecuentes y casi incontenibles hemorragias en cualquiera parte del organismo, mayormente cuando el enfermo recibe alguna lesión o golpe.

Según nuestro informes, esta era la primera vez que se practicaba en el pais la operación del bazo, como una indicación para curar la purpura hemorrágica, pues las operaciones verificadas hasta ahora por nuestros eminentes cirujanos habian reconocido casi invariablemente su necesidad solo en casos de paludismo.

Esta es la rzon de que, acuciado grandemente el interés de la clase médica, no solo por la novedad y el alcance de la audaz operación, sino tambien porque las estadisticas compiladas hasta el presente en Filipinas acusaban una mortandad de ciento por ciento en las operaciones del bazo, varios medicos y cirujanos particulares asi como afectos a diferentes hospitales, se apersonaron en el Hospital de San Jose, para ser testigos de la operación anunciada. Al terminarse, todos estuvieron contestes en que la operacion fué un triunfo nuevo de que debe enorgullecerse la ciencia medica del pais, sobre todo, el ramo quirurgico.

La operada es una conocida propietaria del vecino pueblo de Malabon, y se llama Maria Robles. Se halla ahora en vias de franca convalescencia en el referido hospital.

La Defensa...

(Continuación de la página 1)

escuela correccional?—dijo en tono enérgico la defensa. El Juez Concepción desestimó, sin embargo la objeción de la defensa.

La Sra. de Martinez contestando dicha pregunta dijo que nada habia que impidiera a la superintendente designar guardias si ella hubiera creído necesario. Ello hubiera sido muy aceptable. Añadió que a las corrigendas de confianza u "honor girls" se les permite ayudar a las empleadas. Antes del 13 de mayo la Srta. Valoria le dijo que los empleados por turnos hacian la inspección de la institución. A dicha superintendente se le había dado instrucciones para habilitar medios para la protección, cuidado y seguridad de las corrigendas en casos de incendio y otros accidentes.

La vista comenzó ante un público numeroso. Uno de los atentos espectadores era el Juez Revilla, investigador del gobernador general para las instituciones correcionales. El Juez Revilla dijo que estaba de mero oyente y estaba interesado en las discusiones legales que pudieran haber, ya que del caso presente surgió la investigación. Trinidad Suaso, la confesa incendiaria que ahora repudia su confesión, tambien estuvo presente y cuando vió al Comisionado Fabella y más tarde al Comisionado Interino de Sanidad Coronel Valdez, se puso a llorar.

Se ha convenido en la vista de esta mañana que las pruebas de la acusación será aplicables a los tres acusados Francisca Valoria, Rosa Posadas y Pelagio Castro, aunque cada uno obtuvo vista por separado. A Valoria le defienden los abogados Lesaca y Almario. Rosa Posadas está defendida por Cirilo Lim y Castro por Venancio Lara.

El primer testigo presentado fué el Dr. Pablo Anzures que practicó la autopsia de los cadaveres de las once corrigendas que murieron quemadas. Dijo que las causas de la muerte han sido sofocación, quemaduras y asfixia. Las quemaduras eran de tercero y cuarto grados o sea de aquellas que han penetrado hasta en los músculos y huesos.

La Sra. Josefa Jara de Martinez, declaró que como jefe de la división de niñas de la Oficina de Bienestar Público tenía bajo su supervisión la escuela de entrenamiento de niñas. Hacia el 13 de mayo había recluidas unas 92 niñas. Además de la superintendente Valoria, el personal se componía de las siguientes: Josefa Ilagan, maestra; Julia Oceña, ayudante y maestra industrial; Filomena Gatdula, ayudante; Engracia de Castro, cocinera; Josefa Medina, ayudante; Pelagio Castro, sereno. Habia otras dos empleadas que no vivían allí, una de ellas Mrs. Basada, maestra de música.

Los deberes de la Sra. Valoria según ella eran la de administración de la institución, cuidado y educación de las corrigendas, asignación de los trabajos de los empleados, hacer reglamentos interiores para la eficiencia del servicio, siempre que no fueran incompatibles con las normas establecidas por el buró.

Preguntada en repreguntas si no considera esencial que hubiera una mujer sereno dentro del edificio por las noches, la testigo dijo que la que podía juzgar su necesidad era la Sra. Valoria que vivía allí.

Otro importante testimonio dado en repreguntas por esta testigo, es que las llaves de las celdas de aislamiento los tenian dos personas distintas. Rosa Posadas y otra empleada cuyo nombre lo ignora. Cualquiera de dichas llaves podía abrir las celdas de aislamiento Rosa Posadas respondía ante la empleada, pero la distribución de las llaves corria a cargo de la Sra. Valoria.

El Coronel Valdez fué después presentado. Fué examinado sobre su informe tomado en la investigación por él practicada. Copia del testimonio de Valoria en dicha investigación fué presentada al juzgado. La defensa pidió tiempo para leer el informe antes de repreguntarle. Valdes admitió esta mañana que la primera vez que vió el edificio de la escuela de entrenamiento de niñas fué el día del incendio. Es comisionado interino de sanidad desde el mes de enero del presente año.

La última testigo que declaró esta mañana fué la maestra Josefa Ilagan. Esta identificó un croquis del edificio y señaló sus diferentes compartimentos y el lugar donde solía dormir Rosa Posadas.

La vista de la causa por incendiarismo con múltiple homicidio contra Trinidad Suaso, fijada para el 20 del actual, ante el Juez Concepción, promete estar llena de sensaciones. Definitivamente Trinidad Suaso rechazara su confesión en la vista, según lo ha indicado.

"Si ese documento contuviese la verdad no temería admitirlo, estoy dispuesta a sufrir cualquier castigo aunque fuera la muerte", dijo Trinidad. "Pero no es verdad como aparece en dicho documento que yo fuí quien prendió el fuego. Se dice en ese documento que yo quemé el edificio a las 11:30 de la noche. Eso no puede ser cierto, porque yo estaba profundamente dormida a aquella hora. Me desperté cuando las niñas me pisoteaban y saltaban sobre mi mientras corrían."

"Allí está Dios; esa es la verdad. Si Dios hablara, me daría la razón, porque esa es la verdad."

Al ser advertida que en el documento ella admitió voluntariamente que fué la que incendió el edificio de la escuela correccional, dijo:

"Eso no es verdad. Yo firmé esa supuesta confesión a sugestión de Romana, quien me dijo que quienquiera que admitiese que prendió fuego al edificio, sería puesta en libertad. Por esta razón firmé el documento."

"Yo diré toda la verdad cuando llegue el tiempo. Si, yo lo diré todo."

Trinidad también reiteró que no estaba enterada del contenido del documento cuando lo firmó, sino que, como estaba muy deseosa de verse libre, lo firmó inmediatamente.

El Azucar Para Entregas Futuras Se Ha Cerrado Firme En N. Y.

(De la "Associated Press")

Nueva York, junio 5.—El azúcar para entregas futuras, se ha cerrado este día firme de un punto mas alto a dos puntos más bajo. El total de ventas alcanzo a 13,300 toneladas. Julio 1.53, Septiembre 1.56, Diciembre 1.62, Enero 1.64, Marzo 1.64, Mayo 1.72.

Nueva York, junio 1.—El algodón para entregas futuras ha cerrado este día de firme a 20 hasta 25 puntos más alto. Julio 9.24, Octubre 9.48, Diciembre 9 64, Enero 9.72, Marzo 9.84, Mayo 10.00.

Chicago, junio 5.—Los precios cerraron este día como sigue: Trigo de Julio alto 73⅜; bajo 71⅜, cerrando a 73¼; maiz, 45 (julio); avena, 24¾ (Julio); manteca de cerdo, 24¾; (Julio); cerdo de primera clase, 4.85 (Junio).

Londres, junio 5.—La plata en barras, sin mercado por se[...]ta.

San Francisco, junio 5.—E[...]te de coco, 3⅛.

Nueva York, junio 5.—El [...]dón para entrega inmediata[...]

Nueva York, junio 5.—E[...]car centrifugado, 3.45, c. i.[...]

Nueva York, junio 5.—Lo[...]cios se cerraron este día:

Plata en barras. . . . .
Esterlina a la demanda . .
Azúcar centrifugado . . .
Algodón para entrega inmediata . . . .
Dinero pagadero a la vista
Goma para entrega inmediata . . . .
Aceite de semilla de algodón para entrega inmediata . . . .

El Papa..

(Continuación de la página 1)

de su hijo mayor, el príncipe de Asturias, con una beldad cubana.

Un representante del ex-rey Alfonso ha declarado este dia: "El rey no está contento con la boda y no asistira a las ceremonias."

Se cree, sin embargo, que Victoria, la ex-reina de España, estará probablemente presente en la boda.

En los circulos palaciegos de aqui se ha dicho que aunque el principe no ha renunciado formalmente a sus pretensiones al trono de España, su casamiento con la beldad cubana vendría a ser algo como una renuncia.

Los amigos del principe han declarado este dia que éste ha manifestado que él querria tener "una pequeña felicidad en mi vida", y que tiene el propósito de dejar a un lado sus pretensiones a la realeza y casarse por amor.

Habra Una..

(Continuación de la página 1)

vos de las diferentes regiones de las islas. Forman parte de este comité, entre otros, el ex-senador Teodoro Sandiko, el gobernador Pedro Espiritu de Cavite, el ex-representante Montano Ortiz, [...] Surigao, el ex-presidente de la ju[...]ta municipal Sr. Geronimo Sant[...]go, el concejal Manuel de la Fue[...]te, presidente del comite provi[...]cial del partido democrata en M[...]nila, el ex-representante Hermog[...]nes Concepción de Nueva Ecija el ex-gobernador Julian Ocamp[...] en representación de la bicola[...]dia.

El Dr. Gil da cuenta asimis[...] que el directorio del partido de minoria ha decidido celebrar re[...]nión regular una vez la sema[...] de aqui al dia de la convenc[...] para resolver consultas y pre[...]rar los asuntos que van a ser [...]metidos a la convención.

Participaran..

(Continuación de la página 1)

su partida para Filipinas, lo[...]sioneros dispondrán de 5 días [...]pera, y, para una breve vi[...] Canton, sólo se necesitan, l[...] tardar, 24 horas.

El Dr. Albino SyCip recibió un despacho del presidente Q[...] en el que se expresaba el de[...] éste de visitar la progresiva [...] de Sun Yat Sen. El despacho endosado al Consulado Gener[...] China en Manila, el cual, a s[...] y mediante cable, gestionó los [...]glos necesarios en Canton. M[...] Mok, del consulado y Mr. [...] Kwong, hermano del Consul [...]ral Kwong, han intervenido [...]mente en la gestión de los ar[...]

Saliendo al encuentro de p[...] especulaciones sobre la llegada[...] junta de los misioneros, el se[...] Quirino declara que el pres[...] Quezon y el senador Osmeña [...]rán juntos a Manila con los [...] misioneros. A mayor abundam[...] se cita el despacho de ayer de[...]tación del programa de recibi[...] to que ha preparado el comite [...]sidido por el alcalde Earnsha[...] cual despacho venía firmado juntamente por el presidente [...]zon, el senador Osmeña y el [...]ker Roxas (Queosrox).

En el entretanto, los represe[...]tes Hilario y Boncan, promin[...] miembros del "Bloque de 47" [...] pasadas sesiones, encabezado por [...]punan y Boncan, han esbozado [...] resolución por la que se some[...] el Bill Hare-Hawes-Cutting a [...] *referendum* o, sea, a un plebis[...] El proyecto lleva por fin evitar [...]ciones en la Legislatura, consti[...] una fórmula de transacción y [...] cuentra, según *The Tribune*, a[...] general entre los miembros de[...] dos Cámaras.

La idea envuelta en la Fórm[...] Kapunan (aceptación en prin[...] del Bill Hare-Hawes-Cutting y [...] presión por la Asamblea Cons[...]yente de las objeciones a dicho [...] está ganando terreno. La mi[...] resolución Zoilo-Boncan en proy[...] viene a corroborarlo, ya que, [...] sentir inclusive de varios impu[...]dores, la mayoría del pueblo [...] por la aceptación. En muchos [...] versos círculos, elementos ilustr[...] tales como legalistas, jueces, m[...]cos, profesores, funcionarios p[...] cos, capitanes de la banca, etc., [...] encuentran feliz la fórmula.

Un radiograma codificado reci[...] aquí el domingo del senador [...] Montilla desde Hongkong, ase[...] a los prominentes caudillos op[...]tos a la ley Hare-Cutting [...]wes que el presidente Quezon n[...] llegado a ningún convenio con [...] Sres. Osmeña y Roxas.

El radiograma dice: "Lauriat [...] cooperation or Forbes". (Lauri[...] cooperación o Forbes). Solam[...] unos pocos legisladores saben d[...] descifrar el radiograma. Sin [...]bargo se dice que los opuestos [...] ley Hawes lo interpretan como [...] Quezon no ha llegado a nin[...] acuerdo con Osmeña y Roxas. [...]tre estos se encuentran el mi[...] presidente pro-tempore Clarin [...] acaba de llegar de su campaña e[...] Sur.

Los miembros de la Liga por [...] aceptación interpretando los va[...] radiogramas y comunicaciones ra[...]fónicas del presidente Quezon de[...]ran que los mismos significan que [...] presidente Quezon está perdiendo [...] su lucha contra la ley y aún cu[...]do no favorece ciertas disposicion[...] tampoco se opondría a su aceptació[...]

YNCHAUSTI STEAMSHIP COMPANY

Vapor "BISAYAS" — — Saldra para Iloilo todos los Domingos, a las 7 a. m.
Vapor "SORSOGON" — Saldra para Cebu, Zamboanga, Jolo y Davao el Junio 10, a las 4 p. m.
Vapor "VENUS" — — Saldra para Pulupandan e Iloilo los Miercoles, a las 6 p. m.
Vapor "VIZCAYA" — — Saldra para Cebu, Zamboanga y Davao el Junio 17, a las 4 p. m.

PARA CARGA Y PASAJE

801 Muelle de la Industria
Teléfono No. 2-27-92
P. O. Box 121

YNCHAUSTI Y COMPAÑIA

M.E.C.D. 2016

DEPORTES

LA VANGUARDIA

AÑO XXIV. NUM. 106 — LA VANGUARDIA—LUNES, 5 DE JUNIO, 1933 — PAGINA NUEVE

LOS GIANTS SE COLOCAN A LA CABEZA

Ganan dos partidos seguidos, contra los Dodgers—Los Cardinals se dividen un partido con los Rojos

LIGA NACIONAL

	G.	P.	Pct.
New York	26	17	.605
St. Louis	27	18	.600
Pittsburgh	25	18	.581
Chicago	24	22	.522
Cincinnati	23	22	.511
Boston	21	26	.447
Brooklyn	17	25	.405
Philadelphia	16	31	.340

LIGA AMERICANA

	G.	P.	Pct.
New York	29	13	.690
Washington	27	19	.587
Cleveland	26	21	.553
Chicago	23	20	.535
Philadelphia	21	20	.512
Detroit	19	25	.432
St. Louis	17	30	.362
Boston	14	28	.333

(De la "Associated Press")

Nueva York, 4 de junio.—Escogidos por los críticos de baseball en sus selecciones antes de la temporada para terminar en algun sitio en las inmediaciones de la segunda división los Gigantes de Nueva York avanzaron hoy al primer puesto en la Liga Nacional ganando ambos partidos de un doble encuentro contra los Dodgers en Ebbets Field en Brooklyn por 2-0, 6-1. Los Dodgers no pudieron resolver el brillante pitcheo del joven Harold Schumacher que nunca desfalleció hasta el fin no permitiendo a sus oponentes mas que tres hits en el partido inaugural. El home run de Frankie O'Doul en el cuarto inning dió a los Dodgers su run solitario en el segundo partido.

Los Cardinals de St. Louis que estuvieron a la cabeza por dos semanas descendieron a segundo puesto dividiéndose un doble encuentro con los rojos de Cincinnati. Los Cardinals ganaron el partido inaugural por 4-2, acumulando hits de Si Johnson en el octavo inning. Los rojos ganaron el segundo partido por 6-2, cuando Paul Derringer, anteriormente de los rojos mantuvo a raya a sus anteriores compañeros de equipo.

Los Piratas de Pittsburgh que estuvieron a la cabeza por un día empataron en un doble encuentro con los Cubs de Chicago. El partido inaugural fué para los Piratas por 9-3. El décimo home run de Gabby Hartnett con un hombre en las bases dió a los Cubs sus últimos dos partidos. El segundo partido fué ganado por los Cubs por 9-2. Ambos runs de los Piratas fueron el resultado de home runs por Paul Waner.

El resultado de los encuentros de este día fueron como sigue:

Liga Nacional:	R	H	E
New York	2	6	0
Brooklyn	0	3	0
(Primer juego)			
New York	6	11	1
Brooklyn	1	5	4
(Segundo juego)			
Philadelphia	1	8	1
Boston	0	5	1
(Primer juego)			
Philadelphia	6	11	3
Boston	9	15	1
(Segundo juego)			
Pittsburgh	9	14	1
Chicago	3	5	0
(Primer juego)			
Pittsburgh	2	5	1
Chicago	9	12	0
(Segundo juego)			
St. Louis	4	9	1
Cincinnati	2	6	0
(Primer juego)			
St. Louis	2	6	0
Cincinnati	6	9	2
(Segundo juego)			
American League:	R	H	E
Boston	3	10	1
Washington	4	14	2
(12 innings)			
Philadelphia	2	6	0
New York	3	8	0
(Primer juego)			
Philadelphia	0	1	1
New York	6	9	0
(Segundo juego)			
Detroit	1	8	1
Cleveland	2	11	1
(Primer juego)			
Detroit	4	9	0

Tayson Vence A Navarro En Un Buen Encuentro

Figurando como uno de los mas interesantes partidos jugados durante el presente torneo de ajedrez por el campeonato de Manila es el siguiente entre Tayson y Navarro anotado por el profesor Ismael Amado, presidente del Philippine Cheese Club.

GUIOCO PIANO

Tayson Blancas	Navarro Negras
1 P4R	P4R
2 C3AR	C3AD
3 A4A	A4A
4 P3AD	C3A
5 P4D	PxP

Posicion normal del Guioco Piano

6 P5R	P4D
7 A5CD	C5R
8 AxC jaque	PxA
9 PxP	A5CD jaque
10 CD2D	CxC
11 AxC	D2R
12 O-O	AxA
13 DxA	O-O
14 C1R	

Con el objeto de desarrollar el peon del alfil

14	A3T
15 C3D	TD1C
16 TD1C	T5C
17 TR1R	TR1C
18 C5A	A1A
19 P4A	A4A
20 C3D	AxC
21 DxA	

En vez de TxP ganando un peon, las negras juegan:

21	P4AD
22 T2R	P5A
23 D3AD	P4AD
24 P3TR	P3TR
25 R2T	T5C
26 P5A	P4TD
27 TD1AR	D2T
28 T4A	PxP
29 TxP	D4A

Amenazando P6R y después DxP mate

30	T1D
31 P6R	P5D
32 PxP jaque	RxP
33 D3CR	

Con otra amenaza de mate en tres

33	T1CR
34 D4T	D3D jaque
35 T3C	T1D
36 T6R (!)	D1C (???)

El Blanco no vio el mate evidente en dos jugadas (D7R jaque y luego DxP), y prolongó inutilmente la partida en esta forma:

37 D5T jaque	R1A
38 D6C	T2C
39 D7T	DxT
40 RxD	T(2C)2D
41 P6A	R2A
42 T6T	T1CR
43 R2T	P6D
44 PxP	P7D
45 D6C jaque	R2R
46 D6R jaque	R1D
47 DxT(CR) jaque	Abandonan

El Center De Luxe En El Tercer Lugar

Derrota al States Steamship Lines en la segunda division

ESTADO DE LOS EQUIPOS

Primera división

	G.	P.	Pct.
Ang Tibay	12	0	1.000
Tionloc Brokerage	8	4	.667
Hamilton Brown	8	4	.667
N. & B. Garage	5	4	.555
Dollar Lines	8	10	.444
Manila Trading	4	5	.444
L. Everett, Inc.	5	10	.333
Parsons Hardware	2	7	.222
Roces & Company	2	10	.167

Segunda división

	G.	P.	Pct.
Texaco	8	4	.667
Phil. Nat. Bank	6	3	.667
Center de Luxe	6	6	.500
States Steamship	7	8	.467
La Yebana	4	5	.444
Neus Hesslein	5	7	.416
Manila Hotel	3	6	.333

Records individuales

High Single:—Torres, Tionloc y Espiritu, Manila Trading, tied, 132.

High Triple:—Torres, Tionloc, 330.

Records de equipos

High Single:—Phil. Nat. Bank, 524.

High Triple:—Ang Tibay, 1482.

Los del Center de Lux quitaron del tercer puesto, en la segunda división, a los del States Steamship Lines derrotando a estos en un partido jugado anoche en los alleys del Sampaloc Recreation Hall.

En los otros partidos de la noche L. Everett Inc. ganó a Dollar Lines.

Los partidos que se jugarán esta noche serán los siguientes:

La Yebana vs. Neus Hesslein.

Tionloc Brokerage vs. Parsons Hardware.

Manila Hotel vs. Phil. National Bank.

Resultados de anoche:

STATES STEAMSHIP LINES

Honrado	99	83	84— 266
Vera	93	79	80— 252
Marcelo	115	87	98— 300
Dans	88	91	76— 255
Viado	89	95	103— 287
	484	435	441—1360

CENTER DE LUXE

Pedro	86	87	86— 259
Indalia	76	92	105— 273
Piñol	95	90	95— 280
Conrado	87	88	76— 251
Vicente	84	95	118— 297
	428	452	480—1340

DOLLAR LINES

Conde	85	93	79— 257
Saniel	88	90	98— 276
Tony	81	—	—— 81
Cardinez	83	86	82— 251
Docto	85	88	87— 260
Garcia	—	81	89— 170
	422	438	435—1295

L. EVERETT, INC.

Banaag	99	82	88— 269
Delfin	111	80	83— 274
Wilfrido	80	91	93— 264
Melgar	89	88	104— 281
Manalo	102	84	88— 274
	481	425	456—1362

Grupo de Atletas de la Casa Heacock

Grupo de atletas del Heacock Interest Athletic Club que tomaron parte en las competiciones celebradas en relacion con su Field Day. Una gran concurrencia acudio a ver los encuentros.

Terrenos Derrota A P. C. Officers Anoche Y Marca Un Nuevo Record

ESTADO DE LOS EQUIPOS

	G.	P.	Pct.
Prisons	33	9	44
Lands	27	9	39
Revenue	26	10	32
Health	24	12	32
Pub. Welfare	21	12	29
Posts	21	15	28
Forestry II	16	20	22
Science	17	19	20
Forestry I	16	17	22
Audits	12	24	15
P. C. Officers	12	18	15
P. C. Enlisted Men	11	22	14
Supply	7	26	9
Justice	4	29	4

Records individuales

High Single: Ferriol, P. C. Officers, 143.

High Triple: Cruz, Prisons, 370.

Records de equipos

High Single: Lands, 558 (nuevo)

High Triple: Prisons, 1568.

En uno de los partidos jugados anoche en relación con el actual torneo de duck pins entre oficinas del gobierno, la oficina de Terrenos derrotó al P. C. Officers y al mismo tiempo marcó un nuevo record single de equipo. Al terminar el partido se vió que en el último juego habian conseguido hacer un total de 558 tantos para batir el record establecido por prisiones de 543.

Prisiones se mantuvo en el primer puesto derrotando a Rentas Internas. Correos ganó a Auditoría y Welfare derrotó a Ciencias.

Jugando un partido pospuesto Bienestar Público ganó a Correos.

Resultados:

TERRENOS

Miguel	89	90	113— 292
Isaac	93	105	113— 311
San Agustin	94	107	112— 313
Laureano	90	116	112— 312
Lozano	84	97	108— 289
	450	515	558—1523

P. C. OFFICERS

Javalera	92	88	120— 300
Juban	91	81	92— 264
Bañez	90	80	77— 247
Lapus	101	91	103— 295
Castañeda	98	107	82— 287
	472	447	474—1393

R. INTERNAS

Aguinaldo	95	95	83— 273
Estrella	110	90	78— 278
Zablan	106	79	77— 262
Maleles	115	94	96— 305
Laurel	95	99	99— 293
	521	457	433—1411

PRISIONES

Estrella	90	94	91— 275
L. Bungalon	93	113	110— 316
Cruz	97	84	108— 289
F. Bungalon	108	104	81— 293
Cabazor	120	117	76— 313
	508	512	466—1486

AUDITORIA

Angeles	101	89	85— 275
Fernandez	91	96	76— 263
Barliz	105	92	83— 280
Caces	88	93	107— 288
Jimenez	88	87	90— 265
	473	457	441—1371

CORREOS

Soria	106	88	92— 281
Ortega	86	86	88— 260
Adriano	79	88	88— 255
San Pedro	124	104	96— 324
Timbol	84	98	95— 277
	479	459	459—1397

CIENCIAS

Basaca	93	86	81— 260
Manabat	105	85	85— 275
Camarillo	90	91	114— 295
Ang	91	99	92— 282
Hermano	97	105	86— 288
	476	466	456—1398

PUB. WELFARE

Cabanting	94	78	—— 182
Ramos	—	—	97— 97
Oliveros	108	88	123— 319
Aquino	89	117	99— 305
Abarquez	117	86	92— 295
Manikis	112	92	96— 300
	520	461	507—1488

Resultado de los juegos pospuestos:

CORREOS

Timbol	112	95	101— 308
Soria	94	89	89— 272
Adriano	122	89	94— 305
San Pedro	87	103	98— 288
Carlos	92	112	84— 288
	507	488	466—1461

PUB. WELFARE

Cabanting	84	93	88— 265
Oliveros	85	109	88— 282
Aquino	104	102	126— 332
Abarquez	77	107	89— 273
Manikis	110	86	114— 310
	460	497	505—1462

Gonzalez Es El Campeon

Derroto En El Partido Final Del Torneo De Tennis a M. Victoriano

Por el segundo año consecutivo Crispin Gonzalez del "Tribune" ganó ayer el campeonato de singles en el torneo de tennis entre periodistas celebrado bajo los auspicios del departamento de campos de recreo. El campeón defensor derrotó a M. Victoriano Jr., también del "Tribune" en los finales, por sets consecutivos por 6-2, 7-5.

Hallándose en debidas condiciones Gonzalez halló poca oposición de su compañero de equipo y ganó el primer set por 6-2. Victoriano estuvo errático en las primeras etapas del partido y no empezó a ponerse en condiciones sino en el segundo set.

El director Silvestre Torres de los campos de recreo de la ciudad hizo entrega del premio ofrecido por el Osaka Bazar.

En el comienzo de los partidos de dobles ayer, Escoda y Hawkins del Bulletin derrotaron a Quirino y Roa del Herald por 6-3, 6-4.

NOMADS GANA LA 2.A RONDA CONTRA C.G.C.

Con una victoria cada uno, el tercer encuentro sera de decisión

En la segunda ronda de la serie de tres encuentros de tiro al blanco entre el Nomads Club y el Cosmopolitan Gun Club, los primeros ganaron a los segundos por el recuento final de 401-398. Esta segunda ronda se celebró en el Cosmopiltan Gun Club el domingo pasado.

Con esta victoria de los Nomads ambos contingentes están empatados con una victoria cada uno. El tercer encuentro, por lo tanto, será el decisivo. Se llevará a cabo el 9 de julio.

J. Elizalde que ocupó el puesto de Watson en el equipo Nomad hizo una labor admirable por el equipo vencedor.

El referee, el jefe de policía Piatt, desempeñó su cargo excelentemente.

La solicitud del presidente Mariano Santos de la Universidad de Manila ha sido unánimemente aprobada por los miembros del Cosmopolitan Gun Club en su reunión del domingo juntamente con las solicitudes de otros dos.

Resultados del domingo:

NOMADS

Staight, R. C.	22	23	25	24— 94
Elizalde, J.	17	20	23	23— 83
Gourlie	16	20	22	19— 77
Cameron	19	18	20	17— 74
Spence	13	22	17	21— 73
Total				401

COSMOPOLITAN

Floyd	20	22	21	24— 87
Jaranilla	20	23	22	20— 85
Waterous	18	23	21	23— 85
Courier	20	18	17	20— 75
Winship	18	17	15	16— 66
Total				398

Cochet Derrotado Por Crawford De Australia En El Torneo Galo

(De la "Associated Press")

Auteuil, Francia, 5 de junio.—Jack Crawford, campeon de tennis de Australia derrotó a Henri Cochet por el score de 8-6, 6-1 y 6-3 este día ganando el campeonato de singles en Francia sobre campos duros.

Fue la primera victoria ganada por un invasor desde que el campeonato se abrió para contendientes de todo el mundo ocho años atras.

Margaret Scriven de 20 años de edad, duodecimo en la clasificación inglesa ganó el campeonato de singles entre mujeres derrotando a Mme. Rene Mathieu por 6-2, 4-6 y 6-4, para ser la primera mujer en ganar el codiciado honor.

Resultados Del Torneo De Tennis De Heacock

Los resultados de los encuentros de tennis dobles jugados el domingo pasado en las canchas del Student Y en relación con el Annual Field Day de la Heacock Interest Athletic Association fueron los siguientes:

Augusto Bautista y M. Filomeno derrotaron a B. Colina y F. Ducepec por 6-3, 6-4.

H. Oliveros e I. Perez empataron con F. Arellano y Marciano Villanueva por 3-6, 6-4.

Arsenio Tenmatay y A. Mercado derrotaron a V. Hernandez y Juan Ramirez por 6-4, 8-6.

V. Antonio y M. Salvo ganaron por default a S. Silvestre y Alfonso Javier.

R. Gloria y A. Escebado ganaron a D. Valenzuela y G. Sabas por 6-4, 6-4.

Sanchez Gana A M. Dresbach

En relación con la segunda ronda de tennis singles entre mujeres del actual torneo de la Texaco, la Srta. C. Sanchez derrotó a la Srta. M. Dresbach en el único partido de la tarde con los recuentos finales de 6-3, 6-0. El encuentro se llevó a cabo en las canchas del Club Alemán el viernes por la tarde.

La tercera ronda de los encuentros singles entre hombres se jugó en las canchas del Jose Rizal Memorial Field el domingo pasado. En los partidos más interesantes del día C. Praferosa derrotó a M. Tomaneg después de un partido reñidísimo debido a la oposición que presentó el último. Ganó el partido por 5-7, 6-3, 6-2. D. Alvarez perdió su juego contra C. Sanchez por 3-6, 4-6. Tomaneg ganó a J. Treopaldo por 6-2, 6-1. A. Pasimio ganó a D. T. Alvarez por 6-2, 6-1.

La cuarta ronda se jugará el domingo que viene en el José Rizal Memorial Field.

Comienza Esta Tarde La Serie De Futboll Entre All-Filipino Y T. Hwa

El jueves se jugara el segundo partido-Buenos jugadores en el equipo local

Todo está preparado para la serie de tres partidos que comenzará esta tarde en el Wallace Field entre el equipo invasor Tung Hwa y el All-Filipino compuesto de buenos players de la localidad. El segundo partido se jugará el jueves por la tarde y en caso de un empate se celebrará un tercer partido el domingo por la tarde para decidir la cuestión.

Buenos players, de entre los mejores en la localidad integrarán el equipo All-Filipino que medirá fuerzas con el fuerte once chino. Guzman y Tolh, dos conocidos futbolistas se encargarán de la defensa del territorio local mientras que A. García Saad actuará de portero.

Figuran en la línea delantera conocidos jugadores como A. Garcia Llamas, Ortigas, Miranda, J. Ortigas y Dionisio Calvo.

Jugarán de medios C. Gonzalez, Alegre y Gutierrez.

A juzgar por los encuentros que ha celebrado hasta ahora aquí el Tung Hwa, de los cuales ha ganado la mayoría y juzgando también por la habilidad de todos y cada uno de los que forman el All-Filipino se anticipan desde ahora encuentros muy reñidos.

Muchos son de la opinión que hay probabilidades de que se tenga que jugar el tercer partido el domingo.

El line-up del All-Filipino:

A. Garcia Saad (g.k.)
Guzman, (F.B.)
Tohl (F.B.)
(Halfs): C. Gonzalez, Alegre y Gutierrez.
(Delanteros): A. Garcia Llamas, Long Ortigas, Miranda, J. Ortigas y D. Calvo.
(Substitutos): L. Ayesa, M. Bustillo, Hagedorn y Sotelo.

Jugara Contra 20 en Ajedrez el Col. Rodriguez

D. Jacinto Rodriguez coronel retirado del ejercito español y uno de los pocos filipinos, si no el unico que ha conseguido escalar a tan alto rango en el ejercito de España que llegó el viernes pasado a bordo del "Saarbrucken" resulta ser uno de los mas entusiastas y habiles ajedrecistas de España y para mañana la noche se ha concertado para él varias partidas simultaneas que se jugarán en el Casino Español.

El coronel Rodriguez jugará contra veinte o mas ajedrecistas en el salon del Casino.

Las partidas comenzarán a las 9:30 a. m.

Imperials Gana En Primer Grupo

Derrota al quinteto Esco despues de haber eliminado al Arlegui

El quinteto de basketball "Imperials" fué declarado ganador en el primer grupo del actual torneo de basketball de la Student Y cuando anoche derrotó al fuerte equipo Esco en el último encuentro de eliminación para resolver el triple empate que se había registrado. El equipo Arlegui, había sido ya eliminado por el "Imperials" el viernes pasado.

Lou Salvador y sus chicos hallaron muy poca dificultad en eliminar a los del Esco. Ganaron la primera mitad por 18-14 y la segunda por 19-14. Salvador marcó un total de 15 tantos a su favor.

La ronda de campeonato comenzará a las 6 p. m. del miércoles con los Lions, ganadores en el grupo B y el Esco runner up en el grupo A encontrándose en el primer partido. Los "Imperials" y el Lyric Music House se encontrarán en el otro partido. Los que resulten ganadores se encontrarán en el partido final que tendrá lugar el viernes. Al quinteto ganador se le adjudicará la copa ofrecida por C. C. Lim.

Resultados de anoche:

Imperials—37		Esco—28	
Salvador	15	Filomeno	12
Hernandez	2	Villanueva	5
Sta. Cruz	6	Jose	0
Mendieta	6	Lorenzo	0
Lim	3	Montealegre	7
Martinez	1	Topacio	0
Franco	0	Bistro	4
Santos	4	Manlolo	4
Sangle	0	Olivares	0

OTRO ENCUENTRO DE LUCHA HABRA EL 10

Esta vez se encuentran Keatos y el canadiense "Rocky" Briton

EL CARD

Sabado, Junio 10, 1933

MAIN EVENT

"Caveman" JOE KEATOS vs. "Rocky" BRITTON

6-8 Minute Rounds—6

BOXEO

Cunning Nene (Cebu) vs. Jose Villanueva (Manila)
8 Asaltos—118 lbs.

Rudy Valeroso (McKinley) vs. Steve Arce (Pasay)
6 Asaltos—135 lbs.

Mauricio Seria (Sampaloc) vs. Young Billy (Club Filipino)
4 Asaltos—106 lbs.

Max Villa (San Nicolas) vs. Fighting Cornejo (San Juan)
4 Asaltos—117 lbs.

Gene Torres (Quiapo) vs. Young Alexander (San Lazaro)
4 Asaltos—105 lbs.

Young Billiken (Sampaloc) vs. Little Iway (Tondo)
4 Asaltos—110 lbs.

"Caveman" Joe Keatos, el Tigre Maltes como suelen llamarle y "Rocky" Briton, el as canadiense, encabezarán el card de boxeo el sábado que viene, en el segundo de la serie de encuentros a la americana que se vienen celebrando. Este mein event resulta una buena noticia para aquellos que estuvieron presentes en el card del Stadium el sábado antepasado y pudieron entretenerse viendo como Keatos se deshacía de su feroz contrincante

(Continua en la pág. 10)

Small Montano Se Enfrenta Con Tieken En Un Main Event

(De la "Associated Press")

San Francisco, 5 de junio.—Small Montano, la mas reciente sensación pugilistica de Filipinas y Joe Tieken, habil bantamweight coreano han sido emparejados para el encuentro principal de diez asaltos en la celebración del 4 de julio en Pismo Beach.

SANTO TOMAS HA PERDIDO OTRO JUEGO

El ultimo partido de la serie lo gana el Honolulu Braves por 14-4; los tomasinos se embarcan el 9

(De la "Associated Press")

Honolulu, 4 de junio.—La última aparición del equipo de baseball de Sto. Tomás en Hawaii se convirtió en una aplastante derrota cuando los del Honolulu Braves se enzañaron en los pitchers del equipo visitante. Portación, Bautista y Bland fueron aplastados por los del equipo adversario con un total de 20 hits de los cuales los Braves consiguieron 14 runs.

Santo Tomás trató casi igual a Jackuki pero éste consiguió dominar bien la situación y solo permitió que marcaran los tomasinos un total de 4 runs. Los visitantes cometieron además 5 errores contra 2 cometidos por los del equipo local.

Los redactores de sports locales votaron a Jacinto como el atleta más valioso del equipo visitante pero considerando a Martinez el mejor bater.

El equipo se embarca el viernes a bordo del Empress of Asia de regreso a Filipinas.

Resultados:

	R	H	E
Santo Tomas	4	19	5
Honolulu Braves	14	20	2

Baterias: Santo Tomás, Portación, Bautista, Bland y Santos; Braves, Jackuki y Souza.

LYRIC

HOY

¡ACCION!

ES LA NOTA PRINCIPAL DE ESTE ASOMBROSO DRAMA DE LUCHA — DEMOSTRANDO LOS ENCUENTROS FORJADOS.

OTRAS ATRACCIONES
ROY SEDLEY Y SU NIGHT CLUB REVUE
WHAT A NIGHT
Comedia-Caricatura
GRASS SKIRTS—Comedia en 2 partes
A las 10:00, 11:50, 1:40, 3:30, 5:20, 7:10, 9:00—Autos 10:50
PARA EL VIERNES
THE KISS BEFORE THE MIRROR

METROPOLITAN

HOY
1:00 p. m. Primera Función
Después: 3, 5, 7, 9:00 p. m.

Las Damas son como la Dinamita

para estos dos tontos enamorados. "What Price Glory" y "The Cock-Eyed World" era solo ensayos de

HOT PEPPER

with
EDMUND LOWE
VICTOR McLAGLEN
Lupe Velez
El Brendel

Directed by John Blystone
Fox Picture

FOX

HOY
11:00 a. m. Primera Función
Después: 1, 3, 5, 7, 9 p. m.

Un Hombre Malo Temido en el Oeste!

Tenían que decirle que era duro de pelar antes de que lo supiese!

ZANE GREY'S Under the Tonto Rim

with
STUART ERWIN
FRED KOHLER
RAYMOND HATTON
VERNA HILLIE

A Paramount Picture

Tambien Revista Paramount

BELLEVUE

Se Exhibe Hoy
Chester Moris—Genieve Tobin
"INFERNAL MACHINE"
Pelicula Fox 1—3—5—7—9
Jueves: "LADY'S PROFESSION"

ELITE

Se Exhibe Hoy
Paul Muni—Margarette Churchill
"SEVEN FACES"
Vaudeville: 5 y 7:30 p. m.
Jueves: "EVENINGS FOR SALE"

PRINCE

Se Exhibe Hoy
Helen Twelvetrees en
"UNASHAMED"
Pelicula M-G-M 1—3—5—7—9
Jueves: "TROUBLE IN PARADISE"

UNIVERSITY

Se Exhibe Hoy
Robt' Armstrong, Constance Cummings
"Billion Dollar Scandal"
Pelicula Paramount 1—3—5—7—9
Jueves: "HELLO EVERYBODY"

RIALTO

ULTIMO DIA
11, 1, 3, 5, 7, 9 p. m.

MAÑANA
Slim Summerville—Zasu Pitts
en
"They Just Had To Get Married"

RADIO

2.a Semana de Exito!
9—11—1—3—5—7—9 p. m.
Precios: 50c y P1.00 Todo el Dia
"KING KONG"
con Fay Wray, Bruce Cabot, Robert Armstrong
REVISTA—CARICATURA

GAIETY

Hoy y Mañana
"CLEAR ALL WIRES"
con Lee Tracy, Benita Hume
"TAXI FOR TWO"
Taxi Boys
Gran Entretenimiento Musical
1—3—5—7—9 25c—50c

SAVOY

PELICULA Y VODAVIL
"FROM HELL TO HEAVEN"
con
CAROLE LOMBARD, JACK OAKIE y DAVID MANNERS
VODAVIL
PEPE VIÑAS
y COMPAÑIA presentando números de Varietes en Cantos, Bailes y Sketch Cómico
LA REPUBLICA DEL AMOR

TIVOLI

HOY
PHANTOM EXPRESS
con
J. FARRELL McDONALD
WILLIAM COLLIER
SALLY BLANE
CLANCY OF THE MOUNTED
EPISODIOS 9 y 10

M.E.C.D. 2016

ANUNCIOS LA VANGUARDIA CLASIFICADOS

Almonedas de Agencias de Empeño: 3 inserciones ₱7.50. **Avisos de Licencias de Cantina y Billar: 6 inserciones ₱7.50.** **Avisos de Caldera y Motor: 10 inserciones ₱12.50.**

SE VENDEN FINCAS Y TERRENOS

SE VENDE.—Un hermoso lote de 1,000 m. c. en el Taft Avenue Garden, Pasay, por ₱4.50 al contado el m. c., un poco mas si es a plazos. Terreno elevado, árboles grandes de manga. También hay lotes mas pequeños, desde 300 m. c. para arriba, al mismo precio y en las mismas condiciones. Acuda o escriba para planos detallados. George C. Sellner, 34 Escolta. Tel. 2-10-50.
(3-junio-h.n.a.)

UN HOGAR AL ALCANCE DE TODOS
Para ir Pagandolo con el Dinero que Emplee en Pagar Alquileres.
Todo preparado para su Traslado.
SAN JUAN HEIGHTS CO.
Free Press Bldg., 680 Rizal Ave.
Tel. 2-15-01, Box 96

J. Mattern No..

(Continuación de la página 1)

despachos que hablaban no solo de haber completado con éxito la primera etapa ardua de su vuelo, sino de que el aviador, que iba en busca de otro registro mejor para el vuelo alrededor del mundo, estaba logrando mayores progresos.

Circularon algunas noticias de que su aeroplano había sido avistado sobre Irlanda. El campo Le Bourget, cerca de París, esperó en vano su llegada. El aeródromo de Berlín, en Tempelhof, mostróse preocupado al no recibir ninguna noticia del intrépido y joven aviador que trataba de romper el registro mundial de Post y Gatty.

Estaba muy atrasado. Sus amigos se figuraron que su provisión de gasolina se había agotado.

Entonces llegó la primera noticia aliviadora.

Mattern había aterrizado. No en París ni en Berlín, sino en una isla pequeña, Jomfruland, en la costa sur de Noruega. Se detuvo unas cuantas horas, y partió después, rumbo a Oslo, la capital.

Allí, otra vez se quedó el menor tiempo posible, y de nuevo se lanzó a los aires con su pequeño aeroplano.

Esta vez, los cables iban zumbando.

"Mattern despegó para Moscow", decía el despacho, algunos instantes después que sus amigos hubieron exhalado un suspiro de alivio por haber el aviador salvado los peligros del Norte del Atlántico.

Y vino el siguiente capítulo en la historia:

"Mattern aterrizó en Moscow a las 7:57 del lunes, tiempo oficial del Este.

En los primeros despachos no se daba ninguna explicación del cambio de la ruta, pero se cree que las condiciones del tiempo habían aconsejado al aviador que siguiese el camino más hacia el norte.

Así, había llegado lejos, mejorando grandemente el tiempo fijado por Post y Gatty en su vuelo alrededor del mundo, que había roto un registro.

FINCAS

₱11,500 — STA. CRUZ — Un chalet moderno de mas de 200 m. c. de edificacion con terreno de 658 m. c. en la Calle Mangahan en frente del Parque Osmeña. Cuenta con balcon, sala, 4 habitaciones, 2 baños, comedor, cocina y despensa. Edificio separado para garage de 3 coches, servidumbre y una accesoria. Terreno alto; sitio tranquilo; sol de la mañana; aire libre; y vista abierta al Parque Osmeña. Cerca de la Universidad de Sto. Tomas, Avenida Rizal y Azcarraga. Muy buena compra por ₱13,000.

C. M. HOSKINS & CO.
Corredores de Fincas
185 David Tel. 2-22-16

HERMOSOS LOTES

₱12.00 el m. c.—Malate, en la Calle Vito Cruz, un lote de 1236 m. c. Dá al Parque Harrison. Condiciones de pago. (VC-1)

₱11.00 el m. c.—En la Avenida Taft, Pasay, solamente unos 300 metros despues de la linea divisoria entre Malate y Pasay. El lote mide 956 m. c. Tierra fertil, con muchos arboles. (437)

C. M. HOSKINS & CO.
Corredores de Fincas
185 David Tel. 2-22-16
(6-junio-33)

Holliday Oye...

(Continuación de la página 1)

rencia se llevó a efecto en la sala judicial. Muchos datus habiaron, entre ellos el datu Ibra. Los datus pidieron la condonación de los impuestos, la apertura de nuevos caminos, la construcción de puentes, para facilitar las empresas comerciales. La conferencia duró una hora.

Al salir la comitiva para Tamparan, no se permitió al corresponsal Silao ir a bordo rumbo a Dansalan. Por eso, para salir de Tamparan tuvo que alquilar una vinta mora que le devolviese a Dansalan. El gobernador Heffington razonó diciendo que no se permitía a ningun particular ir a bordo, pues en tal caso muchos particulares abordarían el vapor. Lo cierto, sin embargo, es que a bordo había muchos ciudadanos particulares, en calidad de pasajeros para Lumbatan, que no fueron expulsados. El comandante Green amenazó al reporter con arrojarle por la borda.

La comitiva salió a las cuatro de la tarde con rumbo a Cebú.

El senador Briones celebró un miting sobre la Ley Hawes-Cutting bajo los auspicios de la Liga para la Aceptación de la Ley. Tomás Cabili, presidente de la Liga, presidió el miting. El senador Briones estuvo durante dos horas hablando, ante una enorme concurrencia, explicando párrafo por párrafo las ventajas de la ley. Dijo que la ley Hawes-Cutting guarda un fuerte contraste con la ley Jones. También dijo que la ley es la mejor medida que se podría obtener en estos momentos y que dentro de sus disposiciones está la independencia. Si no fuera así, el presidente Hoover no la hubiera vetado.

Aconsejó al pueblo a no abrigar temores sobre las reservas militares ni tampoco sobre la cláusula de la inmigración, y adujo una multitud de razones para probar sus aserciones, demostrando que la ley Hawes-Cutting es beneficiosa.

El senador Briones dijo: "Si la ley no es aceptada por los filipinos, los americanos creerán que los filipinos no quieren la independencia. Por eso, os pido que acepteis la ley".

También se ha recibido un despacho en Malacañang, firmado por Van Schaick, dando cuenta de este viaje de lo comitiva Holliday por Iligan y Dansalan, con los mismos detalles del despacho anterior. Dice también que el comandante Green dió cuenta al gobernador de que la ley y el orden en Lanao habían vuelto a la normalidad.

AUTOMOVILES

SE VENDE.—Un Buick Six Sedan de 5 pasajeros, modelo 1930, en excelentes condiciones. Se vendera por P1,200 al contado—menos de un tercio del costo. Tambien juego de dormitorio gemelo, siete piezas; fogon de gas y calentador de agua; ventilador electrico y trasformador; aparadores; dos refrigeradoras; muebles de cocina; ropa, plantas. Razon: 456 Perez, entre 3 y 5 p. m.—Tel. 5-77-07.
(5-6-7-junio-33)

SE VENDEN.—Coches Chevrolet touring, modelo 1930, en buenas condiciones, a precios tirados. También se alquilan dos chalets en Ave. Pennsylvania 973 y 975. Razón: Malate Garage. Tel. 5-69-66. Dakota 767.
(8-abr.-d.a.)

SE VENDE. — Un coche Essex Sedan de 4 puertas, modelo 1928, máquina en perfecto estado, ₱350.00 al contado. Razón: 550 Ave. Rizal. Tel. 2-50-69.
(6-junio-33)

Animación Por...

(Continuación de la página 3)

ración.

Otros ingenieros de obras públicas como Mr. L. T. Sylvester, jefe de la división de obras del puerto, y Mr. W. J. Lamon, jefe interino de la división de riegos también tienen permisos para buscar algunas minas de

El Corretaje Mercantil de los E. U. Domina el Campo de la Aviacion en China

El mundialmente famoso comandante Doolittle llega al oriente para demostrar un avión de combate

Shanghai, (por correo). Con el empuje avasallador del corretaje mercantil Americano, los Estados Unidos van logrando control del desarrollo de la aviación en China. Los instructores Americanos estan jugando papel importante en la instrucción de pilotos Chinos. Los pilotos Americanos llevan gran peso del correo aereo en China y los aeroplanos Americanos abastecen una gran porción de las necesidades de la aviación China. Una combinación de esfuerzos de parte de los constructores de aeroplanos en América y el Departamento de Comercio de los Estados Unidos ha hecho posible este feliz resultado para los intereses de la aviación Americana en China.

Numerosos constructores de aeroplanos tienen sus representantes en China todos los cuales estaban trabajando arduamente para desarrollar el mercado de la aviación en China. Animando esta actividad se halla un comisionado de comercio para la aviación enviado aquí por el Departamento de Comercio de los Estados Unidos. El juega un papel importante en la propaganda en los círculos oficiales y civiles en China de las ventajas de los aeroplanos construídos en América y de los pilotos americanos entrenados.

El mercado chino para aeroplanos ha aumentado grandemente durante los recientes años y parece ser destinado a adquirir proporciones más grandes. La nación que se halla bajo el tutelaje del gobierno está estableciendo rutas aéreas de correspondencia en casi todas las ciudades importantes. Virtualmente todos los barcos que navegan por los canales de comunicación son Americanos. Los barcos ingleses, franceses e italianos que un tiempo abundaban en China han desaparecido virtualmente. Algunos aeroplanos alemanes se están usando en una larga ruta postal aérea desde Shanghai al Noroeste de China, pero no existe ninguna otra ruta donde no se use más que equipos americanos.

La venta de aeroplanos militares al gobierno chino es un negocio que está prosperando y los fabricantes americanos están en mejor posición que los otros competidores. Las autoridades de Nanking están tratando de formar un cuerpo aéreo que inspire respeto en cualquier parte. Será prácticamente de marca americana. Los aviadores en embrión están entrenándose bajo el sistema americano y el equipo es americano casi completamente. Los chinos se han convencido de que los aeroplanos americanos son los mejores del mundo y están invirtiendo su dinero en ellos. Además de las ventas que se están haciendo al gobierno de Nanking, otras ventes oficiales se hacen a los funcionarios del régimen de Nanking. Los barcos americanos llevan grandes cargamentos para ambos gobiernos.

El más reciente estímulo recibido por los esfuerzos de la aviación americana en China fué la llegada aquí del comandante James H. Doolittle, famoso piloto americano que posee toda clase de records de velocidad en aviación. El comandante Doolittle, que es igualmente muy conocido en casi todas partes de Estados Unidos que considera St. Louis como su hogar, vino a China para demostrar un nuevo tipo de aeroplano potente para combate y persecución. Ha establecido nuevos "standards" realizando proezas atrevidas en los anales de la aviación china durante su estancia aquí.

En el día que llegó anunció que se quedaría para calentar el motor de su avión que trajo consigo para fines de demostración. Ante la presencia de un grupo de oficiales del gobierno chino y otros personajes que se reunieron para ver cómo volaba el avión Doolittle subió al aire con el ruído de costumbre y por media hora hizo una demostración de lo que podía hacer ante un público que prácticamente tuvo que cubrirse la cara de miedo y horror por lo que vieron. Esta demostración, más otras que se han hecho de antemano, convencieron a los oficiales del gobierno chino y a otras personas, especialmente a los futuros compradores de aeroplanos, que los fabricados por los yankees eran mejores para sus fines.

Doolittle llegó a la cumbre de la popularidad durante su estancia en Shanghai, cuando llevó su aeroplano hasta el corazón de la ciudad y en la bahía, suspendiendo prácticamente el tráfico vehicular por los grupos numerosos de personas que se paraban por las calles y plazas para contemplar cómo volaba su avión. Esto dió por resultado que las autoridades tuvieron que pedirle a Doolittle a que no vuelva a hacer semejante demostración en el corazón de la ciudad para evitar otra congestión del tráfico. Su habilidad como aviador, fué especialmente alabada por los entendidos en la materia.

62 ADMITIDOS EN LA ESCUELA DE LOS BAÑOS

Lista de los que aprobaron exámenes para el estudio forestal

Un total de 60 candidatos y 12 sustitutos han pasado en los exámenes de ingreso en la escuela forestal de Los Baños para el próximo curso escolar.

Los aprobados son los siguientes:

Lorenzo Viado, Sergio Rocamora, Luis Nobleza, Marcelino Macabeo, Valentin A. Villacarillo, Agustin Dictaon, Feliciano Madamba, Antonio Saurea, Angelino Apusen, Cecilio Amon, Nazareno A. Apellido, Alfredo Jaranilla, Jose Rico, Cenon M. Salvoza, Luciano Jacinto, Justino A. Ybañez, Timoteo Noral, Alfredo Gustilo, Sergio Bautista, Rafael Naballasca, Juan C. Dandal, Teotimo Sevilla, Victorino Valera.

Francisco Barros, Primo Andres, Eulalio C. Garduque, Jose V. Jimenez, Marcelino Punzalan, Antonio V. Ganir, Privado Jayme, Felino Mariñas, Tranquilino Orden Jr., Teodulfo Mion, Rufino A. Sabado, Nazareno Z. Tandoc, Gregorio Monzon, Joaquin Borja, Librado Sontillano, Sinforiano Menchavez, Edmundo Sales, Florentino Ferrer, Julio Baroña, Nicomedes Paa.

Pedro C. Salazar, Domingo Parado, Filemon Sison, Felix Morong, Gaudencio G. Guzman, Esteban Panes, Carlos A. Galica, Patricio G. Cabuling, Tubidio Flores, Tiburcio Danao, Bernardo Borja, Eustaquio Velasco, Enrique K. Santos, Mauricio Matias, Alfredo Taberna, Pablo R. Viray.

Los sustitutos son: José Pabona, Restituto Tiamson, Gonzalo N. Santos, Ambrosio Juinio, Magno Bernardez, Leoncio Ricarte, Pedro P. Aguda, Anacleto Apaoan, Leonardo B. Tabion, Victor Marallag, Irineo A. Nolasco, Eustaquio Zalun.

MISCELANEA

SE VENDE.—El Primer Número del Día Filipino por ₱20.00. Razón: 105 San Luis, Pasay.
(6-7-junio-33)

SE VENDE.—Cocina de gas Kreft, calentador Piccolo, un aparador de tanguili, aparador de cocina y nevera todo en buen estado. Razón: 1269-B Aldecoa, Malate.
(5-6-junio-33)

Abandonadas..

(Continuación de la página 1)

Se avisó después a la policía secreta.

Contienen pólvora negra

El coronel Dominguez mandó examinar esta misma mañana las bombas y se abrió una de ellas. Según el coronel Dominguez, la bomba contenía pólvora negra y para determinar su potencia se ha dispuesto el envío de las bombas al departamento de artillería del ejército.

La policía secreta está intrigada por este hallazgo y está haciendo hoy pesquisas para saber quienes eran los sujetos que llevaban las bombas.

Las bombas, según la policía secreta, no son solamente explosivos para causar alarma, sino verdaderos instrumentos de muerte o destrucción. La caparazon de las bombas está hecha de cobre bastante grueso y todo indica que se ha fabricado para fines criminales, según la policía secreta.

Otro Encuentro...

(Continuación de la Pág. 9)

Jerry Jervis, el terror griego.

Y para convencerse que el próximo encuentro promete ser muy interesante hay que tener en cuenta el hecho de que ambos se odian a muerte. Se dice que hace una semana escasa Keatos y Briton se encontraron en la puerta del Kenwood Hotel y a no ser por Jeff Mosby y otros compañeros suyos se matan a silletazos y botellazos.

Un buen card de boxeo suplementará además el encuentro de lucha y en él toman parte buenos púgiles. En el encuentro principal Cunning Nene se econtrará con José Villanueva. Son dos de los mejores bantams que hay en la localidad actualmente y sobre todo de los que más interés tienen en llegar al penacho de la gloria.

En un encuentro de 6 asaltos Rudy Valeroso se encontrará con Steve Arce. Son dos púgiles que tienen puños respetables y la costumbre de querer ganar siempre sus encuentros vía k.o. El resto del card parece ser muy bueno.

Arreglos Para..

(Continuación de la página 1)

de asegurar el mayor "confort" posible para los invitados, se construirán plataformas adicionales detras del hotel. Este lugar será debidamente iluminado y un cordon de policias se mantendrá alrededor del mismo. Para los varios detalles de la recepción y baile inaugural, se formaron los sub-comites correspondientes y se hizo la designación de los miembros que se encargarán de sus actividades respectivas, de tal suerte que todos los detalles, desde el adorno interior y exterior del Manila Hotel, la acomodación de los invitados en el salon de baile, el arreglo del "buffet", etc., hasta la entrada, salida y llamada de los automoviles de los invitados, han sido objeto de estudio y consideración por parte del Comité en la reunión celebrada ayer, para asegurar que el acontecimiento que se prepara sea digno del primer funcionario ejecutivo de las Islas.

La linea de recepción se compondrá de los siguientes:

Gobernador General Frank A. Murphy

La hermana del Gobernador General

El Vice-Gobernador John H. Holliday y Señora

El Presidente del Senado y Señora

El Speaker de la Cámara de Representantes y Señora

El Secretario de Obras Publicas y Comunicaciones Antonio de las Alas y señora.

El Comandante Abraham Garfinkle, Ayudante de Campo del Gobernador Interino, y el Sr. Francisco Zamora, Secretario del Speaker, harán la presentación de los invitados al Huesped de Honor.

El entusiasmo por las minas ha aumentado en estos últimos años, debido a la continua alza de los valores de las acciones mineras.

No se sabe si los ingenieros que tienen permisos de buscar minas, cuenta con la ayuda de algunas empresas o van por su propia cuenta.

La Ofensiva Republicana Contra La Politica Democrata Ha Comenzado

Por HERBERT PLUMER
(Redactor de la 'Associated Press')

Washington (por correo).—En opinion de varios observadores politicos de la capital, la ofensiva republicana tan largamente esperada en contra del programa y la politica democrata al fin se ha lanzado.

El plan en esperado ya desde hace algun tiempo. La razon del porque se retardó, segun muchos creen, es que los caudillos temian que la nacion pudiera interpretar el movimiento solamente como una obra para tomar ventaja politica a costa del Presidente democrata.

Por lo tanto, la politica virtualmente estuvo estacionaria desde el comienzo de la sesion especial. Con las siguientes elecciones del congreso, que seran dentro de mas de un año, las fuerzas republicanas permanecieron resguardadas la mayor parte.

La proposicion de la inflacion de la moneda, sin embargo, proveen a los republicanos de un tema. Ya estan equipados para entrar en la batalla.

No hay ninguno de ellos, tal vez que actualmente tenga esperanzas de que la enmienda Thomas, que provee la inflacion, sea desaprobada. Los caudillos saben que no solamente los democratas sostendran la propuesta medida, sino que tambien varios votos de sus propias filas iran a favor de la medida.

La lucha tiene que llevarse a cabo, sin embargo. Todo lo que habian pronunciado los años pasados, sigue en pie. El record tiene que permanecer a toda costa.

El partido republicano tiene que ser colocado en una posicion tal que pueda decir a la nacion: "Ya habia dicho eso" en caso de que este intento de volver a la normalidad al pais fracase.

SE ALQUILAN

SE ALQUILA.—Una hermosa casa de dos pisos, para residencia o negocio, en la Calle Dart, Paco; sala, comedor, dos baños, 6 dormitorios, dos garages, cuarto de criados y toda clase de conveniencias, a un precio razonable. Pidan informes de la oficina de Luis Perez Samanillo, 202 Samanillo Bldg.
(6-8-10-junio-33)

SE ALQUILA.—Un piso bajo, con sala, comedor, tres habitaciones, baño, garage y dependencias, renta ₱45.00, Uli Uli No. 40. Razón: Uli Uli No. 2.
5 al 9 junio-33)

SE ALQUILA.—Calle Nebraska 919 y Dakota No. 946, apartamentos sin amueblar, con todas las conveniencias modernas, galeria, sala, comedor, dos dormitorios, cocina y baño de azulejos, con bañera, agua fria y caliente, garage, para un auto, entrada independiente para servidumbre, renta razonable, libre agua. Razon: Carlos Leaño, Tel. 2-16-61.
(11-mzo.-d.a.)

SE ALQUILA.—Cerca de los Colegios. La casa No. 1007 Herrán, esquina Pennsylvania, 2 pisos, sala, comedor, cocina, baño, despensa en los bajos. 4 dormitorios, baño, galería en los altos. Garage para 2 autos. Razón A. Brías, 748 Dakota.
(30-mayo-h.n.a.)

Dos Remedios...

(Continuación de la página 1)

Oro, el interino secretario Gomez ha apuntado una observación de peso. Y es que, si bien las reservas del Patron Oro son mas del 25 por 100 de la garantia máxima exigida por la ley, en cambio, el expediente propuesto se considera no aconsejable bajo las presentes circunstancias en que la cuestión monetaria se presenta bastante delicada y, hasta cierto grado, indecisa.

El uso del superavit del producto del impuesto de cedulas, destinado por ley a caminos, se ha hecho acreedor a ulterior consideración por una razon atendible. Ciertamente durante los años de 1929, 1930 y 1931, de este impuesto se habia marginado un superavit anual de P3,000,000 poco mas o menos. Pero, no es menos cierto que se impone conocer la inversión que se ha hecho de ello y, sobre todo, la cuantia de lo habido durante el año ultimo de 1932.

Hasta el presente, y excepto las correspondientes a fondos de 1932, todas las peticiones para derivar consignaciones en obras públicas de 1933, de construcción de edificios de escuela a sostenenimiento de clases, han sido invariablemente desestimadas por el Departamento de Hacienda bajo el fundamento de que no hay aún fondos para tal fin. De suerte que el remedio a la presente crisis escolar habrá que buscarlo de otras fuentes, bien sea el superavit de los años anteriores, si lo hay disponible, bien un adelanto de otros fondos con vistas a un bill de deficiencia, como propone el presidente pro-tempore Clarin, del Senado.

Dicho presidente pro-tempore considera innecesaria la celebración de una sesión extraordinaria de la Legislatura, si es para arbitrar fondos con destino a escuelas. Declara, además, que se puede adelantar cuotas mayores de la ayuda insular de P9,000 000 sin perjuicio de que, más tarde, la Legislatura vote la cantidad suplementaria. Por su lado, el senador Quirino también opina que no hace falta sesión extraordinaria alguna, sino seguridades de que se podrá adelantar fondos por el Departamento de Hacienda para remediar la situación escolar.

El speaker pro-tempore de la Cámara es de la misma opinión. Dice: "A mi modo de ver, el motivo que pudiera dar lugar a una acción legislativa madrugadora, sera, en todo caso, la cuestion monetaria. Es asunto tan vital como urgente, teniendo en cuenta los acontecimiento que se desarrollan respecto al dolar americano, al que esta vinculado el peso filipino."

Las sesiones dobles en las escuelas públicas como remedio del problema escolar es lo que recomienda el director Luther Bewley de la oficina de enseñanza. El director cree que las sesiones dobles darán oportunidad a que se matricule un mayor número de alumnos en las escuelas.

Según los experimentos de la oficina de enseñanza, las sesiones dobles no son beneficiosas tanto para los alumnos como para los maestros. Por una parte, los primeros no pueden dedicar mucho tiempo a sus estudios y por otra, los segundos salen de las clases demasiado agotados para poder mejorar su *standard* de instrucción.

No obstante estos defectos es preciso abogar por el sistema para resolver el problema escolar, añade el director.

SE ALQUILAN

SE ALQUILA — Apartment 217-B Nebraska y también el 410 Arkansas. Estos apartments estan a un paso de la Universidad de Filipinas y del Ateneo de Manila. Para mas información: Gregorio Araneta Inc., Insular Life Bldg. Teléfono 2-14-57.
(6-8-10-junio-33)

SE ALQUILA. — Local para oficina fresco, limpio y tranquilo en un edificio de concreto, 723 Ave. Rizal, altos del Manila C.O.D. Alquiler mensual y condiciones a solicitud. Razón: H. H. Buck, 227 Calle David, Manila. Tel. 2-16-36.
(19-mayo-mar.-vier.)

SE ALQUILA.—Una casa confortable, recien renovada, completamente encerrada con tela metalica, situada en la esquina de Santol y Sociego, Sta. Mesa, en un solar cercado de 1300 m. c., con zacate y arbustos; tiene sala, comedor, 3 dormitorio, cocina y baño con ducha, cuarto de criados y garage para 2 autos adjunto. Alquiler P80.00 al mes. Razon: J. F. Boomer, 316 Carriedo, Tel. 2-12-29. (mayo-30-h.n.a.)

Abeto Condena...

(Continuación de la página 1)

cosa sumamente justificada, pero condena enérgicamente la tendencia de nuestros taquígrafos de comerciar crudamente con sus notas en perjuicio del público, que no siempre necesita de ellas y que muchas veces ha sido engañado bajo una falsa promesa.

La circular dice que se impondrán penas severas a los taquígrafos que quebranten el contenido de la nueva circular.

Participación...

(Continuación de la página 1)

un asiento detrás prestando escasa atención a las declaraciones.

Poco antes que el comité suspendiera la sesión hasta mañana, Pecora afirmó que a su personal se había negado acceso a los libros de la compañía de Van Sweringen en Cleveland.

Las propiedades ferroviarias de Van Sweringen, que ahora están bajo investigación, subieron de dos millones de dólares tomados en empréstito en 1916 a la vasta extensión de líneas ferroviarias que existenn al presente.

Esto es lo que se ha sacado en claro en la investigación mediante el examen de Van Sweringen.

Se ha llegado a saber en el curso de la investigación que él había tomado prestados los dos millones para efectuar un pago de $8,500,000, el precio de compra de la Nimkelplate Securities Corporation.

El testigo bosquejó la adquisición de sus vastos intereses, demostrando el gran papel desempeñado en las transacciones por el banco de Morgan, y revelando que Morgan había repetidas veces aconsejado a los hermanos Van Sweringen.

APOYO A UN EMBARGO

El senado asegura su apoyo a un plan de la administracion

(De la "Associated Press")

Washington, junio 5.—La administración ha recibido este día seguridades de que el senado apoya su petición de facultad sin restricciones para prohibir el embarque de municiones para cualquiera nación en guerra.

Resueltos a proteger la neutralidad americana, el grupo partidario del aislamiento en el senado, no está dispuesto a conceder nada, empeñándose en que sea mandatorio el que tal embargo se aplique a todos los países afectados en la controversía en que están metidos.

Toda la cuestión está estrictamente vinculada a la nueva doctrina de Roosevelt sobre la cooperación internacional, como una proposición a renunciar a la neutralidad y a la libertad de los mares a cambio de una medida satisfactoria para la reducción de armamentos.

Hasta ahora, el grupo de partidarios del aislamiento ha anotado una victoria significativa, que es la enmienda del comité de relaciones extranjeras a la resolución pendiente sobre armamentos. El presidente ha sido informado, sin embargo, de que varios de los miembros del comité que votaron por la enmienda, votaran en el senado en contra.

A fin de no trastornar las negociaciones delicadas en Londres y Ginebra, la cuestión no será discutida hasta las sesiones de enero.

AVISOS

Manila, Mayo 26, 1933.

A Quien Concierna:

La firmante por la presente anuncia su intencion de dirigir una instancia a la Oficina del Ingeniero de la Ciudad en o hacia el 6 de Junio 1933, para solicitar permiso para instalar un motor electrico de uno y medio caballo de fuerza para un Ice Drop Factory en el local situado en la Calle Magdalena 1008, Trozo, Manila.

PARALUMAN ICE DROP FACTORY.
Paula S. Reyes, Prop.
(26 al 6 junio-33)

Manila, Junio 5, 1933.

A Quien Concierna:

El firmante por la presente anuncia su intencion de dirigir una instancia a la Oficina del Ingeniero de la Ciudad en o hacia el 15 de Junio, 1933, para solicitar permiso para instalar 2 motores electricos de ¾ c. de f. cada uno para hacer Ice Drops en 425 Evangelista, distrito de Quiapo, Manila.

LEON NOVENARIO.
(5 al 15 junio-33)

FALLECIDO

Marcelo Victoriano, antiguo cajero del Hospital de San Juan de Dios, paso a mejor vida, a las 7:30 de anoche, en dicha institucion, a la edad de 52 años victima de un ataque cerebral.

Trasladado inmediatamente al hospital, murió a pesar de los auxilios de la ciencia.

El difunto fue cajero de San Juan de Dios por 20 años y se distinguio por su eficiencia y por su honradez.

Esta mañana, a las 7:30, se dijo una misa en la capilla del hospital por el eterno descanso de su alma y despues se trasladó el cadaver a la Funeraria Nacional. El entierro se anunciara mas tarde.

El difunto es padre de Marcelo Victoriano Jr. reporter del "Tribune."

Un Boy Scout De..

(Continuacion de la pág. 1)

guiente resultado:

Joe Hermano	6,000 puntos
Antonio de Leon	4,190 puntos
Richard C. Corkle ...	3,250 puntos
Manuel Syquio	2,550 puntos
Guillermo Padolina ..	2,480 puntos
Julious Sarmenta	1,950 puntos
Lionel P. Stagg	1,500 puntos
Johnny Kanapi	1,500 puntos
Eusebio Villanueva ...	600 puntos

Un Vizconde...

(Continuación de la página 1)

versidad Imperial de Tokio es decano de la facultad de derecho; Kijichiro Oka que además de haber sido director de la Policia Metropolitana ha desempeñado importantes cargos en el gobierno y Katsutaro Inahata actual presidente de la cámara de comercio e industria de Osaka, siendo muy conocido no solamente en el Japon sino tambien en el extranjero como un experto en el comercio internacional.

Saldrán del Japon el sábado proximo 10 del actual a bordo del "Yokohama Maru" y despues de pasar por las Islas del Pacifico bajo el Japon por mandato de la Liga llegarán a Davao el 24 de junio. De Davao saldrán el dia 26 a bordo del "Bohol" y llegaran aqui el 1.o de julio. Aqui cogerán el 5 de julio el "President Jackson, con rumbo a Hongkong.

En Davao la comitiva será agasajada y un representante del consulado japones de Manila saldrá el 19 para recibir a la comitiva en Davao y despues acompañarles hasta Manila. Aqui se espera que serán tambien agasajados por funcionarios, sobre todo por los legisladores ademas de la comunidad japonesa.

En todo este dia el consulado japones informará oficialmente de la venida de la comitiva legislativa japonesa a Malacañang y a la Legislatura.

El objeto principal de la visita segun se ha sabido es fomentar la buena voluntad y estrechar más las relaciones amistosas entre Filipinas y el Japon. Segun el Sr. Izawa canciller del consulado japones, el Parlamento Japones anualmente consigna fondos para los viajes de buena voluntad de sus miembros por paises extranjeros.

Durante su estancia en Manila los Pares visitarán los sitios historicos y pintorescos de Manila y sus alrededores y subirán tambien a Baguio.

SE DESEAN

SE DESEA.—Un español que enseñe el castellano a un alumno americano tres noches la semana. Para informes al Apartado de Correo 1969, Manila.
(6-junio-33)

SE DESEA COLOCACION.—Un enfermero filipino de mucha experiencia tanto en hospitales como en servicio particular desea emplearse en cualquiera familia o compañía. Llame al Tel. 5-59-02 o escriba a "Enfermero", c|o La Vanguardia.
(6-10-junio-33)

SE DESEA COLOCACION:

Un hombre graduado en Escuelas en Ingles y Español y habla el tagalo y el pampango, con varios años de experiencia como agente desea colocarse.

Un filipino de unos 45 años de edad, con experiencia como mensajero en los ultimos 18 años, con records excelentes, desea trabajar como "office boy," mensajero, o portnitor. Embarca en bicicleta y posee una para uso inmediato. Tiene experiencia como cobrador. Buenas referencias. Aceptara poco sueldo.

Un joven graduado en Teneduria de Libros y en Mecanografia en la Escuela de Comercio, con experiencia como mensajero distribuidor en una botica. Desea trabajar como mensajero, "office boy". Puede tambien hacer trabajos clericales. Aceptar un salario de P20 mensuales.

Una mujer de edad mediana descendiente española, con mucho años de experiencia como institutriz privada, desea dar lecciones de piano en casas privadas. Aceptara salario moderado.

Un hombre con mucha experiencia como barnizador, desea trabajar en cualquier almacen de muebles.

Un enfermero graduado, con 4 años de experiencia, busca colocacion.

Un hombre experto como mensajero, busca trabajo.

Un hombre con experiencia como jardinero, desea emplearse.

Una mestiza española con 2 años de experiencia como cajera y despachadora, desea trabajar como cajera, despachadora. Habla el español, el ingles, el chino y el tagalo.

Una mujer de buena presencia, con experiencia como telefonista, cajera, clerk y mecanografa, desea emplearse como tal.

Una mujer con 8 años de experiencia como maestra, desea enseñar a principiantes en casas privadas.

Una señorita graduada de high school y en taquigrafia y mecanografia, desea emplearse.

Un hombre segundo año en una Escuela de Comercio, y graduado en la Teneduria de Libros y en taquigrafia y mecanografia, desea trabajar como tal; tiene experiencia en dichos trabajos.

Una enfermera graduada con experiencia, desea trabajar en una clinica de un medico, o en casas privadas o en hospitales privados. Para mas pormenores, sirvase llamar al telefono 2-14-80, Associated Charities, 1877 Azcarraga.

Muy Pocos Maestros Nuevos Podrán Ser Empleados Este Año

Una fraccion insignificante de los 300 maestros que han solicitado plazas en la oficina de enseñanza podra ser empleada, segun informo esta mañana un alto funcionario de la oficina.

Graduados de las escuelas privadas y del gobierno han estado acudiendo a la oficina desde marzo para buscar trabajo. Creese que sino se pueden aumentar los presupuestos para fines escolares, los maestros constituiran otro problema social para la comunidad.

Primer Reves En La Era De Buena Voluntad Del Congreso Y Roosevelt

(De la "Associated Press")

Washington, 5 de junio.—Registrándose el primer reves desde que comenzó la presente era de buena voluntad entre el congreso y la administración una medida recomendada por el presidente Roosevelt fué tumbada cuando la cámara de representantes rechazó este día la petición de poder hecha por el presidente para nombrar un gobernador para Hawaii de los Estados Unidos continentales.

Washington, 5 de junio.—La cámara ha dado este día su aprobación a otra proposición sobre economías nacionales del presidente Roosevelt, el bill Rayburn que mejora las condiciones ferroviarias. La medida, aprobada en el senado, va al comité de conferencia.

Washington, 5 de junio.—El presidente Roosevelt ha firmado la resolución descartando la claúsula de los pagos en oro de los contratos públicos y privados.

Washington, 5 de junio.—El senado ha aprobado este día y ha enviado a los comités de conferencia el bill de empréstitos domésticos de la administración, destinado a procurar ayuda a los dueños de casas hipotecadas. La votación fué a viva voz.

Washington, 4 de junio.—El presidente Franklin D. Roosevelt se ha impuesto a la revuelta cámara de representantes. Declaró a los caudillos demócratas que los nuevos aumentos en las consignaciones para los veteranos requerirán nuevos impuestos.

Más aún, objetó el presidente, el congreso, al restringir las economías propuestas por él en las consignaciones para veteranos, ha venido a anular las mismas facultades concedidas a él previamente y quebrantado la adhesión al partido

El presidente manifestó que él estaría dispuesto a tener al congreso en sesiones durante todo el verano si es necesario con el fin de poder nivelar el presupuesto

Henry T. Rainey, speaker de la cámara de representantes, y otros caudillos demócratas, informaron al presidente, sin embargo, que a su juicio la cámara aprobará por una mayoría abrumadora el aumento en las consignaciones para veteranos que el senado ha añadido al bill de oficinas independientes. Los caudillos de la cámara discutieron el asunto en una conferencia que duró tres horas con el presidente en la Casa Blanca.

M.E.C.D. 2016

EL GOBIERNO DE LAS ISLAS FILIPINAS

DEPARTAMENTO DE HACIENDA
BURO DE LA TESORERIA
MANILA

RELACION DE BALANCES NO RECLAMADOS EN PODER DEL

MONTE DE PIEDAD AND SAVINGS BANK OF MANILA

SEGUN DATOS FACILITADOS AL TESORERO INSULAR BAJO LAS DISPOSICIONES DEL ART. 2 DE LA LEY NO. 3936.

NOMBRES DE DEPOSITANTES	Ultimo lugar conocido de residencia o direccion postal	Fecha del credito o deposito pendiente	Credito o deposito pendiente: En dinero efectivo	Credito o deposito pendiente: En valores	Fecha del fallecimiento de depositantes	Fecha del ultimo deposito o retirada	Intereses devengados	TOTAL
Abac y Abeda (Simeon)	299 Reposo					Mar. 19, 1921	₱2.27	₱2.27
Abales y Bayan (Isidoro)	31 Coral, Dagupan					Agto. 12, 1922	.59	.59
Abad y Cruz (Francisco)	Herran					Mayo 19, 1916	.05	.05
Abad y Arriola (Vicente)	38 Solana					Julio 14, 1895	3.98	3.98
Abadeza (Guillermo) por su sobrino Generoso Abadeza	1347 Oroquieta					Nov. 5, 1921	.07	.07
Abadilla y Abella (José)	76 Misericordia	₱2.10				Dic. 16, 1914	3.55	5.65
Abarca y Cortazar (Pilar)	Colegio de Sta. Isabel					Enero 14, 1915	.35	.35
Abasta y Ellean (Juan)	4 Looban, Int. 4					Enero 15, 1921	.34	.34
Abawag y Pacalda (Melchor)	445 Mayhaligue					Julio 2, 1920	1.66	1.66
Abaya (Higino C.) y Teresa Garcia	88 Loreto					Mayo 2, 1922	.17	.17
Abdon y Guerrero (Rufino)	1366 Franco	.01				Oct. 31, 1919	7.94	7.95
Abel Alinbuyao (Florencia)	1224 Magdalena					Feb. 27, 1922	.12	.12
Abelino (Hermenegildo) y su esposa Vicenta Banaban Cruz	San Roque, Cavite	2.25				Julio 27, 1921	4.71	6.96
Abejano y Bernardo (Modesto)	1945 Juan Luna	1.34				Junio 6, 1919	1.30	2.64
Abella y de Guzman (Anastacia)	545 Regidor					Abril 30, 1921	.39	.39
" y Ocampo (Luis)	Unknown	3.83				Enero 1, 1910	5.11	8.94
" Vito (Santiago)	312 Nueva					Nov. 17, 1920	1.75	1.75
" y Alma José (Sinforosa)	259 San Anton					Mayo 24, 1922	.04	.04
Abinojar y Rimando (Teodoro)	629 Lemery, Tondo					Enero 30, 1913	.06	.06
Ablang y Moreno (Martin)	261 Nozaleda					Enero 28, 1920	2.83	2.83
Ablay y Arsenio (German)	82 Beaterio					Sept. 27, 1921	1.79	1.79
Abola Velasquez (Antonio)	67 Beaterio	5.22				Julio 1, 1922	3.81	9.03
" " (José)	138 Sta. Lucia	.29				Julio 20, 1921	.07	.36
Aboy y Mullet (Luciano)	834 Ave. Rizal					Junio 4, 1919	.72	.72
Abraham y Lorenzo (Ramon)	3 Isla de Romero					Oct. 18, 1896	1.46	1.46
Achabal y Lachica (Carmen)	143 Sulucan					Marzo 28, 1921	5.83	5.83
Acuña y Lampano (Engracio)	193 G. Tuason	.29				Agto. 24, 1917	2.25	2.54
" (Trinidad) y José Rosario	715 Antipolo					Julio 25, 1921	.25	.25
" y Vega (Victoria)	210 Nicodemus					Oct. 25, 1920	4.79	4.79
Adona y Ramos (Gregoria) por su hijo Alfredo Cristóbal Adona	339 G. Tuason	1.54				Abril 23, 1921	1.56	3.10
Adoptante y Dionisio (Pio)	250 Santa María					Sept. 22, 1915	.11	.11
Adriano y Nolasco (Buenaventura)	Caloocan					Enero 28, 1920	1.26	1.26
Adriano y Cruz (Felix) e Irene Genuino de Adriano en man e ins.	261 Progreso					Abril 20, 1921	3.19	3.19
Adriano Velasco (Guillermo)	Unknown					Abril 26, 1915	.27	.27
" y Carlosmariano (Marcelino)	126 Soler					Oct. 31, 1918	1.95	1.95
" Vall (María Luz)	292 Herran					Feb. 19, 1917	.05	.05
" (Saturnino) y su esposa Joaquina Miranda Crisostomo	267 Solana	.50				Mar. 26, 1917	7.81	8.31
Adriático y Flores (Felisa y Filomena)	67 Tolentino					Feb. 27, 1922	1.19	1.19
Aenlle (Silvia) y Winefrida Aenlle	41 Legaspi					Mayo 20, 1916	3.83	3.83
Agledag (Antero)	116 Beaterio					Abril 21, 1919	1.17	1.17
Aglubat y Babay (León)	Azcarraga					Dic. 19, 1922	.23	.23
Agoncillo y Alvarez (José) por su hijo Francisco Alfonso Agoncillo y Agrava	224 Ayala	2.94				Enero 18, 1919	2.02	4.96
Aguas y Villanueva (José)	661 Evangelista	.76				Feb. 26, 1921	.43	1.19
Aguilar y Lorenzana (Blas)	103 Marina	1.10				Feb. 12, 1914	1.07	2.17
" (Francisca B. de)	1313 Misericordia	.03				Enero 14, 1921	.03	.06
" y Salas (Lazaro)	Baliuag					Enero 12, 1915	.78	.78
" (Lazaro) y su esposa Enriqueta Gonzalez	"					Enero 18, 1916	.04	.04
" y Perez (Leonor)	56 San Anton					Sept. 24, 1921	.48	.48
" y Jugo (Manuel)	Pulilan					Mayo 11, 1910	6.54	6.54
" y Barrion (Maximino)	333 Anloague	2.32				Sept. 17, 1912	3.16	5.48
Aguinaldo y Estanislao (Guillerma)	1806 Herran					Mayo 24, 1922	.27	.27
Aguinaldo Monzon (Manuel)	Pasay					Mayo 31, 1912	3.56	3.56
Aguirre y Flores (Vicente) como tutor del menor Miguel Picazo y Serra	Unknown					Sept. 30, 1910	.03	.03
Agulo (Eugenia H. de) e Ildefonso Agulo y Alla en man e ins.	1342 Andalucia	.35				Oct. 2, 1922	1.38	1.73
Agulo (Ildefonso) por su hija Resurrección Agulo	1342 Andalucia	.33				Mar. 16, 1921	.09	.42
Agulo (Ildefonso) por sus hijos Geronimo, Job, e Ildefonso Agulo y Homero	1334 Andalucia	3.00				Julio 10, 1919	1.84	4.84
Agusti Pastor (Fernando) y Ramona La Madrid Caro	346 Cabildo	.44				Enero 26, 1904	.70	1.14
Agustin de Arlonte (Engracia S.)	2910 Herran	1.00				Oct. 11, 1922	2.80	3.80
Agustin (Juan) y su esposa Regina Santos	1928 Juan Luna					Junio 21, 1915	1.37	1.37
Agustin y Guillermo (Pablo)	1926 Juan Luna					Dic. 1, 1919	1.30	1.30
Agustino (Carlos) a/n de sus hijos Manuel y José Agustino y Livinting	42 Soler					Junio 22, 1921	.14	.14
Agustino Breciano (Joaquin)	3 Duque de Alba	1.07				Abril 25, 1910	1.76	2.83
" (Joaquin) por sus hijos Rafael y Leonor Agustino	107 R. Hidalgo	.39				Junio 23, 1922	.59	.98
Aladero (Encarnacion E. de)	239 Cabildo					Junio 16, 1916	.03	.03
Algon Aleday (Feliciano)	57 Tetuan					Julio 17, 1915	.23	.23
Alagueña (Procesa) a/n de sus hijos Anunciación y Amancio Ramos Alagueña	San Roque, Cavite					Feb. 27, 1919	.02	.02
Alapa (Santiago)	21 M. Delgado	5.00				Junio 2, 1920	2.82	7.82
Alaraña y Rivera (José)	2126 O'Donnel					Mayo 10, 1922	.02	.02
Alasada y Masion (Mariano)	Unknown					Oct. 22, 1918	1.31	1.31
Albano y Frez (Anselmo)	156 Magallanes					Nov. 15, 1921	.69	.69
Albay y Calderon (Ildefonso)	1268 Arlegui					Mayo 14, 1918	3.36	3.36
Albeas (H.)	622 M. H. del Pilar					Sept. 21, 1921	9.36	9.36
Albert (Asunción M.) por sus sobrinos Antonio, José, Luis y Enrique Albert	1040 Oroquieta					Junio 2, 1922	.98	.98

NOMBRES DE DEPOSITANTES	Ultimo lugar conocido de residencia o direccion postal	Fecha del credito o deposito pendiente	Credito o deposito pendiente: En dinero efectivo	Credito o deposito pendiente: En valores	Fecha del fallecimiento de depositantes	Fecha del ultimo deposito o retirada	Intereses devengados	TOTAL
Alberto (Dominga L. de)	839 Ilaya					Nov. 2, 1918	.01	.01
" Suarez (Domingo)	685 Santa Mesa					Mar. 15, 1919	2.79	2.79
" (Isabel) a/n de su hijo Jesus Lopez y Alberto	255 Solana		1.66			Abril 21, 1919	1.18	2.84
Alberto (Isabel) a/n de su hija Maria Asunción Lopez y Alberto	" "		1.39			Abri. 21, 1919	1.15	2.54
Alcabao y Leoquineo (Gerarda)	624 Salcedo		.23			Nov. 13, 1922	1.31	1.54
Alcalde y Magcawas (Jose)	344 Cabildo					Oct. 30, 1922	₱ .09	₱ .09
Alcantara (Antonia) a/n de su hija Dominga Siping Alcantara	70 Santa Maria		₱1.00			Sept. 26, 1908	1.32	2.32
Alcantara y Naval (Jose) y su esposa Candida C. de Alcantara	810 G. Tuason		.56			Dec. 20, 1922	.56	1.12
Alcantara (Justo) por su hija Maria Alcantara y Baluyot	Concepción, Ermita					Enero 26, 1896	.02	.02
Alcantara (Mariano)	Solocan					Nov. 6, 1906	2.37	2.37
Alcantara y Quilala (Silverio)	Unknown		73			Marzo 25, 1915	.76	1.49
Alcantara Martin (Silvestra)	Peñalosa, Tondo		1.32			Agto. 24, 1912	3.54	4.86
Alcantara (Tiburcio) por su hijo Ambrosio Alcantara y de Leon	10 Teresa					Dic. 21, 1922	.25	.25
Alcantara (Ildefonso) y Juana de la Torre	905 Nueva					Dic. 28, 1921	.93	.93
Alcazar (Joaquin del) y Virginia West	210 Herran					Feb. 16, 1923	.01	.01
Alcon y Azapardo (Ciro)	La Insular		1.00			Mayo 8, 1920	.69	1.69
Aldeguer (Carmen A. de)	1087 R. Hidalgo					Sept. 23, 1919	.89	.89
Alegria y Directo (Oliva)	1343 Avenida Rizal					Junio 8, 1920	.13	.13
Alejandria y Cruz (Felicidad)	473 P. Rada					Enero 12, 1921	.29	.29
Alejo (Ambrosio M.)	735 Sanchez		.25			Julio 28, 1919	.38	.63
Alejo y Paguia (Anselmo)	48 Palomar					Mayo 18, 1921	1.11	1.11
Alejo (Canuto) y su esposa Aurelia de Guzman en man e ins	7 Callejon Conde					Marzo 7, 1921	2.23	2.23
Alejo de Ala (Canuto)	227 Bilibid Viejo		.42			Marzo 10, 1915	.46	.88
Alegre Angeles (Tomas)	22 Alvarado					Dic. 7,1907	7.16	7.16
Alferez Pacaña (Petra)	638 Union		₱1.80			Dic. 23, 1919	2.22	4.02
Alfonso Vicente (Juana)	1310 Aceyteros		.39			Dic. 24, 1915	2.01	2.40
Alfonso (Silvestre) y su hija Victoria Alfonso	L. Guerrero		1.64			Enero 17, 1922	.76	2.40
Alianza de Garcia (Ildefonsa)	619 San Lazaro					Agto. 21, 1922	.06	.06
Alianza de Garcia (Ildefonsa)	605 Requesens		.13			Ene. 20, 1921	.12	.25
Aliviado y Manuel (Carmelo)	Erlanger and Galinger					Marzo 26, 1920	.08	.08
Alkuino Valenzana (Quiremon)	120 Solana		1.68			Sept. 29, 1921	1.14	2.82
Allado y Sales (Canuto)	Unknown		2.05			Oct. 4,1922	2.83	4.88
Allare Sandata y Tomas (Marcelino)	1120 Magdalena					Agto. 4, 1916	1.50	1.50
Almario de Galang (Francisca)	271 Guipit		.16			Marzo 14, 1919	.41	.57
Almario (Sisenando P.)	968 Benavidez		.32			Sept. 30, 1919	4.88	5.20
Almeida Olivares (Mamerto)	Convento de Sta. Cruz		3.04			Abril 11, 1919	2.73	5.77
Almendras y Amando (Felipe)	Canlubang, Calamba					Junio 18, 1917	.05	.05
Almontero y Cardona (Margarita)	620 Asuncion					Sept. 20, 1920	.82	.82
Alonso (Dominga) y Mercedes Alonso	752 Legarda					Marzo 31, 1921	.48	.48
Alonso de Mapua (Escolastica)	500 Washington					Marzo 3, 1922	.01	.01
Alonso Pomares (Gines)	Dep. de Ultramar		1.18			Enero 9, 1898	2.52	3.70
Alonso (Luis) por su hijo Galo Alonso y Francisco	74 Obando, Sta. Cruz		1.05			Abr. 1, 1909	1.84	2.89
Alonso y Reyes (Salustiana)	Arranque, Sta. Cruz		.12			Julio 12, 1896	6.12	6.24
Alonso Gonzalez (Segunda)	Bambang					Sept. 26, 1913	.17	.17
Alpay de Castañeda (Felicidad)	183 G. Tuason					Mayo 24, 1921	.75	.75
Altman (Rebecca)	Olongapo					Agto. 25, 1922	1.79	1.79
Alto y Ortiz (Casimira)	55 Sandejas					Enero 19,1917	.04	.04
Altonaga (Abilio de)	San Juan de Letran					Feb 23, 1916	.06	.06
Altonaga y Garcia (Consuelo)	San Juan de Letran		4.80			Mayo 7, 1920	4.44	9.24
Alvaran y Enrile (Isaias)	606 Azcarraga					Feb. 3, 1921	.72	.72
Alvarez Deogracias (Candido)	62 Santa Mesa					Mayo 19, 1914	.63	.63
Alvareda y Solange (Petronila)	5 Palomar		.30			Sept. 1, 1895	4.06	4.36
Alvarez (Carmen) y Pedro Santa Maria	184 Cuneta, Pasay		.76			Marzo 1, 1920	5.15	5.91
Alvarez Melzar (Concepción)	192 Magdalena		.30			Marzo 23, 1921	2.20	2.50
Alvarez y Capulong (Flaviano)	64 Azcarraga		2.00			Agto. 18, 1902	3.44	5.44
Alvarez y Deogracias (Julia)	2645 Herran					Jun. 13, 1917	.49	.49
Alvarez y Adriana (Marta)	San Juan del Monte		2.27			Marzo 18, 1922	2.29	4.56
Amador (Felix) por su hija Celia Amador y Blanco	Mabolo, Pasay					Dic. 22, 1920	.61	.61
Amador (Felix) por su hija Isolina Amador y Blanco	Mabolo, Pasay					Dic. 22, 1920	.93	.93
Amador (Felix) por su hija Celia Amador	Mabolo, Pasay		1.00			Oct. 20, 1922	1.71	2.71
Amador (Felix) por su hija Isolina	Mabolo, Pasay					Nov. 3, 1922	1.31	1.31
Amador y Soriano (Gliceria)	2226 Herran					Marzo, 22, 1921	.03	.03
Amador (Maria B. de) por su hija Celia Amador	Misericordia					Jul. 10, 1919	.10	.10
Amador (Maria B. de) hija Isolina Amador	Misericordia					Jul. 18, 1910	.10	.10
Amarella (Manuel P.) y Andrea Natividad	8 Pandacan					Sept. 1, 1921	.13	.13
Amayao de la Cruz (David)	San Pedro Makati		.02			Mar. 21, 1911	.03	.05
Amban de la Cruz (Marcos)	2244 Juan Luna					Mayo 29, 1920	.03	.03
Ambayec y Guerrero (Bonifacia)	Unknown					Feb. 10, 1920	.12	.12
Ambrosio (Graciano) por su esposa Honorata Alcantara y Zapanta	3 Sta. Potenciana					Dic. 13, 1896	.12	.12
Amechazurra y Guazo (Antonio)	222 Nebraska					Sept. 22, 1916	1.58	1.58
Amisola y Cariño (Asiselo)	625 Ave. Rizal		3.58			Feb. 21, 1917	2.85	6.43
Amisola y Caruco (Vicente)	625 Ave. Rizal		.72			Feb. 26, 1919	.44	1.16
Amorando Hermosilla (Josefa)	56 Trinidad, Sta. Cruz					Ene. 13, 1917	.01	.01
Amorsolo y Cueto (Fernando)	315 Escolar, Sta. Cruz		.86			Jun. 6, 1912	4.35	5.21
Amper y Gulano (Nicanor)	Pasay, Rizal					Nov. 9, 1920	.09	.09
Amper y Gulano (Nicanor)	Pasay, Rizal		5.00			Jul. 14, 1921	2.93	7.93

M.E.C.D. 2016

NOMBRES DE DEPOSITANTES	Ultimo lugar conocido de residencia o direccion postal	Fecha del credito o deposito pendiente	Credito o deposito pendiente		Fecha del fallecimiento de depositantes	Fecha del ultimo deposito o retirada	Intereses devengados	TOTAL
			En dinero efectivo	En valores				
Ampil y de Dios (Efigenia)	118 San Nicolas		.14			Feb. 20, 1913	1.29	1.43
Amusategui (Jose de) por su hijo Jose Ma. de Amusategui y Zabalota	Unknown		.88			Feb. 18, 1921	.93	1.81
Andrada y Abuan (Antonio)	530 Ongpin					Ene. 24, 1921	.01	.01
Andrade (Pedro) por su hijo Julio Andrade Macapugay	46 Jaboneros, Bdo.					Dic. 11, 1911	4.59	4.59
Andres (Diego) y su esposa Dionisia Lioyola	Unknown		.99			Ene. 28, 1921	3.71	4.70
Anches (Iluminado A.)	69 San Juan de L.					Feb. 28, 1919	.01	.01
Andres y David (Marcelino)	1511 Azcarraga					Abril 29, 1918	.75	.75
Andres Olarte (Nicolas S.)	721 Azcarraga					Jul. 5, 1912	.69	.69
Angeles (Bernarda) y Antonio Radovan	132 Aviles, San Miguel					Feb. 19, 1921	9.86	9.86
Angeles y Geronimo (Blas)	Alfonso, Cavite					Dic. 15, 1921	.01	.01
Angeles (Bonifacio) hijo Pablo Angeles y Rabelo	810 Norzagaray, Quiapo		.36			Feb. 25, 1922	.48	.84
Angeles é Ygnacio (Elena)	50 Loreto, Sampaloc					Marzo 2, 1921	5.49	5.49
Angeles Quite (Pedro)	536 Int. Tayuman, Tondo		2.15			Feb. 18, 1913	2.34	4.49
Angeles (Severo) Esposa Evarista Serafico	San Felipe Nery, Rizal					Nov. 4, 1922	.21	.21
Anguita de Gonzales (Anita)	120 Salcedo, Sta. Cruz					Marzo 15, 1921	5.63	5.63
Anguita de Gonzales (Anita de) a/n de su hijo Alfredo Gonzales Anguita	142 Marques de Com.					Marzo 15, 1921	.44	.44
Anos (Leocadio)	240 Solana		3.00			Marzo 5, 1917	2,23	5.23
Ansaldo y Reyes (Mariano)	7 Lara, Bdo.					Enero 27, 1895	3.46	3.46
Ansores de la Cruz (Pedro)	37 Bustillos					Agto. 27, 1907	3.98	3.98
Antonio Reyes (Demetria)	Pas'g, Rizal					Dic. 29, 1920	7.21	7.21
Antonio Delgado (Francisca)	60 Almanza, Sta. Cruz					Agosto 1, 1921	1.21	1.21
Antonio y Malonta (Jacinto)	1070 Sta. Mesa					Abril 9, 1919	.24	.24
Antonio (Josefa) y su esposo Gregorio Hizon	1832 Herran					Mayo 27, 1920	1.28	1.28
Antonio y de la Cruz (Julio)	4 Int., Pandacan					Feb. 23, 1916	.05	.05
Antonio Reyes (Marciano)	1145 Pennsylvania					Oct. 5, 1916	1.38	1.38
Antonio y Gregorio (Simporoso)	1487 Felix Huertas					Junio 12, 1912	.13	.13
Antony (Bibiana) por su hijo Urbana Ventura	Marigondong, Cavite		.62			Oct. 27, 1921	.49	1.11
Antillon (Toribio) por su hija Concepcion Antillon y Borja	Nueva, Ermita		.35			Mayo 29, 1913	1.03	1.38
Antillon y Montes (Toribio)	Unknown		3.98			Julio 1, 1913	4.94	8.92
Anunciación y Arriola (Perfecto)	208 Industria, Pandacan					Sept. 30, 1913	.04	.04
Anzures y Angeles (Timoteo)	320 Economia					Feb. 7, 1920	.04	.04
Añota de Jesus (Saturnina)	427 Sevilla					Marzo 27, 1919	.16	.16
Apas Aduales (Felix)	272 San Marcelino					Dic. 12, 1916	.59	.59
Apolinar Alcala (Claro)	120 Elcano		1.16			Abril 8, 1912	6.68	7.84
Apolonio y Valenciano (Emilio) y su esposa Cecilia Santa Cruz y Buenaventura	518 Barcelona					Enero 25, 1922	.02	.02
Aquino y Abunag (Abundio)	381 R. Hidalgo					Dic. 7, 1920	.12	.12
Aquino y Landencia (Candelaria)	192 Zurbaran					Mayo 2, 1922	2.28	2.28
Aquino (Mariano)	Caloocan					Mayo 27, 1920	1.22	1.22
Aquino Rivera (Maximo)	Concepcion, Zambales					Feb. 12, 1914	.01	.01
Aquino (Nicomedes G) y Eulalia de Castro	1789 M. Hizon					Mayo 6, 1921	.69	.69
Aquino y Evangelista (Regino)	850 Santos					Agto. 28, 1922	.84	.84
Araciely y Gilvaliana (Gaspar)	850 Asuncion					Enero 27, 1920	.14	.14
Arambulo y Manuel (Donato)	Mabolo					Sept. 1, 1921	.19	.19
Arana e Inchausti (Marciano)	c/o Inchausti Co.					Mayo 19, 1915	.23	.23
Arana y Alegria (Isaac)	c/o La Insular					Oct. 9, 1918	8.54	8.54
Aranas y Torres (Emilio)	115 Concepcion					Julio 29, 1910	.58	.58
Aranda y Julio (Martina)	730 Dart					Junio 22, 1921	1.94	1.94
Aranjo y Sanding (Roque)	1064 G. Tuason					Abril 22, 1914	.05	.05
Araullo y Quindoy (Maria)	14 Santa Ana					Oct. 11, 1919	.14	.14
Araullo y Quindoy (Maria)	30 Libertad, Pasay					Dic. 23, 1920	2.15	2.15
Arbis y Jariga (Tiburcio)	168 Guipit					Sept. 4, 1915	4.78	4.78
Arca y Terrosa (Antonina)	Sta. Cruz, Malabon		3.11			Dic. 20, 1915	3.94	7.05
Arce y Fernandez (Amado) por su esposa Remedios Gonzalez de Arce	114 Crespo					Julio 15, 1909	.42	.42
Arce y Fernandez (Fernando)	513 Tanduay					Dic. 28, 1920	.19	.19
Arce (Fernando) por sus hijos Ramon, Luis, Jesus y Francisco Arce y Nable	513 Tanduay		.82			Dic. 28, 1920	.96	1.78
Arce y Torres de Cobes (Trinidad)	12 Concepcion					Julio 24, 1895	.20	.20
Arcega y Medina (Cornelio)	118 Bustillos					Oct. 18, 1919	1.43	1.43
Arcega (Segunda) por su hijo Tranquilino de Leon y Arcega	144 Legarda					Feb. 11, 1921	1.44	1.44
Arcega (Segunda) por su hijo Cresenciano de Leon	144 Legarda					Feb. 11, 1921	2.89	2.89
Arciaga (Dorotea)	10 Mabini, Pasay					Nov. 6, 1920	.15	.15
Arcillas y Gatmaytan (Rosa)	165 Sta. Mesa					Enero 24, 1921	.06	.06
Arcinas y Asuncion (Basilisa)	48 San Pedro, Sta. Cruz		.97			Mayo 31, 1917	2.82	3.79
Arcinas y Rojo (Josefa)	Unknown					Dic. 12, 1922	.03	.03
Arcinas de Marifosqui (Julia)	427 Raon					Marzo 31, 1915	.12	.12
Arcinas Asunción (Petrona)	743 Iris, Quiapo					Oct. 25, 1919	2.84	2.84
Arellano (Juan C.)	Victoria, Tarlac					Mayo 23, 1921	1.91	1.91
Arellano (R. P. Manuel) a/n de Dña. Ana Valencia Lindayag	Col. Sta. Catalina					Mayo 16, 1921	.75	.75
Arenas y Perez (Jose)	357 M. H. del Pilar		4.00			Oct. 15, 1918	2.68	6.68
Arenas y Gutierrez (Teodorico)	1254 Franco					Mayo 10, 1921	.04	.04
Arevalo Asuncion (Ana)	Elizondo, Quiapo					Sept. 10, 1912	2.55	2.55
Arevalo y Flores (Bonifacio)	Carriedo					Mayo 26, 1895	.618	6.18
Arevalo Vda. de Arevalo (Consuelo)	Pasay		.02			Oct. 6, 1921	4.99	5.01
Arevalo y Santos (Paz)	720 Misericordia		.47			Feb. 25, 1921	.65	1.12
Arguelles y Enrique (Agatona)	670 Saluda					Mayo 6, 1918	.165	1.65
Arguelles (Ricaredo) por su hija Paulina Arguelles y Pando	2174 Herran					Feb. 25, 1921	.27	.27
Arguelles (Recaredo) por su hija Consuelo Arguelles Pando	2174 Herran					Feb. 25, 1921	.27	.27
Arguelles y Vito (Trinidad)	148 Santa Mesa		.25			Feb. 14, 1922	.39	.64
Arieta y Mijares (Jose)	164 Sanchez Vasquez					Dic. 28, 1920	.75	.75
Arnoz y Palade (Eligio)	1325 General Luna					Feb. 25, 1921	.19	.19
Aromin Hermosura (Basilio)	441 Misericordia					Agasto 12, 1921	.82	.82
Aromin (Basilio) por su hija Florencia Aromin y Corpus	441 Misericordia					Feb. 23, 1921	.06	.06
Arradaga y Dafon (Agapito)	212 A. Flores		.01			Feb. 9, 1917	.09	.10
Arresa (Eulalio) por su hija Mamerta Arresa	4 Beaterio		.66			Antes del 1890	1.81	2.47
Arresa (Eulalio) por su hija Josefa Arresa	4 Beaterio		.66			Antes del 1890	1.81	2.47
Arrieta y del Rosario (Vicente)	321 Looban					Nov. 8, 1916	.69	.69
Arrimado y Lim (Natalia)	117 Lara		.21			Julio 15, 1918	4.43	4.64
Arroyo y Andrade (Aurora)	Juan Luna		.88			Feb. 5, 1918	.75	1.63
Arroyo y (Jesusa L. de)	353 Santa Mesa					Marzo 16, 1921	.84	.84
Artatis y Alesmo (Amador)	57 Legaspi					Junio 16, 1916	.05	.05
Artes y Escuadro (Aurelio)	11 Panaderos					Abril 9, 1920	.96	.96

NOMBRES DE DEPOSITANTES	Ultimo lugar conocido de residencia o direccion postal	Fecha del credito o deposito pendiente	Credito o deposito pendiente		Fecha del fallecimiento de depositantes	Fecha del ultimo deposito o retirada	Intereses devengados	TOTAL
			En dinero efectivo	En valores				
Asay (Mrs. Ed. G.) por su hijo Edward G. Asay	Valenzuela					Enero 18, 1917	.04	
Asencio y Legaspi (Gregoria)	80 Santa Rosa					Marzo 20, 1912	8.77	
Aser Jimeno (Jose)	146 Solana					Abril 18, 1913	4.15	
Asistio y Cacnio (Benito)	176 Mabini, Caloocan					Oct. 22, 1920	2.06	
Asociación de Marinos Filipinos	107 Tanque					Abril 7, 1922	.13	
Aspiras y Dulate (Ruperto)	1546 Felix Huertas					Oct. 24, 1913	1.73	
Asociación de Socorros Mutuos del Censo (Tesorero de la)	Unknown					Enero 28, 1921	.06	
Asuero (Maximo M.) por su hija Soledad G. Asuero	935 Velasquez		.21			Agosto 26, 1922	.76	
Asunción Cruz (Alejandra) por su hija Milagros Duñgao y Asunción.	Polo, Bulacan					Abril 16, 1921	1.21	
Asunción y Pozon (Cirilo)	Calle Bilibid		.62			Enero 20, 1902	.89	
Asunción (Estanislao)	Tabora					Enero 28, 1921	.04	
Asunción Vega (Maria)	Real					Marzo 8, 1918	.01	
Atanacio Celedonio)	33 M. Delgado					Abril 23, 1920	.67	
Atanacio y Diamante (Graciano)	San Mateo, Rizal					Abril 10, 1919	5.64	
Atas Ocampo (Angela)	85 San Pedro		.92			Marzo 4, 1921	.91	
Atas Ocampo (Vicente)	85 San Pedro					Nov. 18, 1916	5.14	
Atienza y Marciano (Maria)	7 Gral. Solano					Marzo 3, 1921	.47	
Atilon y Becta (Roque)	San Pedro, Makati					Dic. 5, 1921	.80	
Auseco y Torres (Josefa)	102 San Pedro, Quiapo					Enero 15, 1917	.20	
Austria Albaran (Fortunata)	Santa Mesa		₱—			Jul. 12, 1909	₱0.62	₱0.
Austria (V. P.)	219 Int. San Miguel		.38			Mayo 18, 1917	.25	
Avelino Vda. de Ramirez (Luisa)	Cavite		.42			Jun. 11, 1912	2.83	
Avenir Santos (Nicolas)	79 Aceiteros		.33			Mayo 31, 1918	1.58	
Averia y Abenio (Marcos)	233 San Rafael		—			Junio 10, 1916	1.51	
Averia y Abenio (Marcos)	233 San Rafael		—			Marzo 6, 1922	3.09	
Averilla Barrameda (Jose)	Sacristia Bdo.		—			Sept. 6, 1913	.12	
Avendaño y Navarro (Nicolas)	Navotas		—			Marzo 2, 1912	1.57	
Ayalde y Roman (Rufina)	1659 Oroquieta		—			Mayo 20, 1920	1.15	
Azcarate y Arayea (Francisco)	221 Escolta		—			Agto. 14, 1901	1.46	
Azcona y Suarez (Jesus)	174 Real		—			Dic. 16, 1922	.09	
Abalos y Reyes (Dionisio)	96 Lemery		4.50			Agto. 7, 1902	9.59	
Acosta Sison (Fabiana)	365 Dagupan		52.59			Julio 27, 1904	126.81	
Acuña y Lampano (Mariano)	227 Magdalena		.40			Junio 28, 1912	22.00	
Acuña (Rafael Halcon Gutierrez de)	Cuartel		40.00			Junio 23, 1895	132.47	
Adriano y Gallardo (Juan de Dios)	Unknown		8.24			Junio 23, 1903	47.93	
Aenlle Flacherty (Edmundo)	Unknown		4.85			Sept. 23, 1919	13.61	
Agcaoili Guadalupe (Filomena)	San Nicolas		4.06			Marzo 19, 1895	18.97	
Agoncillo y Alvarez (Jose)	Peñafrancia		₱ .41			Junio 27, 1912	₱11.91	₱12.
Aguirre Pardo (Luisa de)	70 Barbosa		—			Marzo 20, 1919	48.54	
Alarde Feliciano (Teodorica)	Nueva, Malate		5.05			Dic. 15, 1895	46.13	
Alas y Jesiel (Teofilo de las)	Gral, San Miguel 31		7.23			Junio 16, 1922	5.12	
Alberto Cristi (Benedicta)	21 Gastambide		4.76			Mayo 15, 1898	67.06	
Alejandro (Cirilo) y su hermana Fortunata Alejandro	Palico Imus, Cavite		23.81			Mayo 21, 1921	17.57	
Alfonso Cruz (Gregorio)	No Address		4.00			Julio 15, 1902	8.54	
Almoalla Claudio (Alejandro)	127 Manrique, Sampaloc		17.24			Enero 25, 1915	20.30	
Alonso Martinez (Luis)	Vapor "Gonzalez"		—			Oct. 5, 1890	17.53	
Alonso de Violeta (Marta)	1137 A. Mabini		.54			Abril 23, 1915	21.75	
Alvarez y Berroyo (Alejandro) y su esposa Ma. Salud Tapia y Laurel	Unknopn		—			Abril 22, 1921	33.43	
Alviso y Atado (Juan)	9 Cabildo		20.00	..		Marzo 7, 1897	59.51	
Ampil y Trinidad (Miguel)	Unknown		—			Mayo 1, 1898	15.26	
Angeles Canding (Domingo de los)	Cebu		10.29			Dic. 31, 1913	12.91	
Angeles y Platero (Placido)	Ateneo de Manila		5.53			Feb. 27, 1913	7.51	
Apesteguia y Pascual (Honorato)	3 Plaza Moraga		—			Oct. 10, 1908	16.65	
Apostol (Manuel)	137 Reals		17.00			Sept. 12, 1904	38.77	
Apostol (Teresa) y su sobrina Leonida C. Amparo	122 Elizondo		—			Nov. 29, 1920	16.30	
Aragon (Baldomera) por su hija en Celia Aragon	1140 Leveriza		₱10.00			Abril 9, 1920	₱7.61	₱17.
Aragon y Vasquez (Isidra)	97 Sandejas		20.08			Dic. 19, 1916	121.30	
Arango Labra (Juan)	43 Jaboneros		1.10			Oct. 28, 1901	15.17	
Arca y Mendoza (Gervasio)	Cavite		—			Mayo 17, 1896	18.93	
Arce Flores (Hermenegilda)	90 Neria		—			Julio 9, 1915	23.43	
Arce y de los Santos (Hilariona)	Singalong		—			Oct. 17, 1906	13.51	
Arcega (Florencia)	615 Dakota		.55			Agto. 17, 1922	26.30	
Arellano y Guzman (Arcadio)	San Juan (del Monte		4.04			Sept. 26, 1897	18.91	
Arrieta y Peña (Norberto) como tutor de Encarnacion, Dolores, Crecenciana y Lorenzo Benavides y Bernabe	Unknown		54.13			Abril 16, 1922	37.96	
Asidao (Domingo) por su hijo Eugenio Asidao Villajuan	3 San Gabriel		—			Sept. 27, 1910	21.41	
Ayers (John)	Quartermaster		.35			Sept. 19, 1906	17.06	
Azuzano y Alonso (Eustaquio)	435 Ronquillo		5.31			Oct. 6, 1915	5.90	
Azucena y Molina (Martina)	17 San Jose		10.00			Oct. 3, 1918	8.67	
Bacani y de Vera (Julian)	12 Benavidez		—			Sept. 3, 1901	1.16	
Bachman (Max)	151 Magallanes		—			Marzo 28, 1921	2.94	
Baello (Pedro) por su hijo Francisco Baello Cainia	Caloocan		1.00			Sept. 1, 1921	1.40	
Bagabaldo Pedro V.) y su esposa Gregorio C. de Bagabaldo	638 Regidor		—			Junio 2, 1921	3.07	
Baguio y Pagucao (Anacleta)	926 Magdalena		₱ .38			Marzo 3, 1919	₱.74	₱1.
Bailon de Reocobo (Lucia)	2022 M. Natividad		—			Sept. 9, 1918	6.50	
Bailon y Soto (Paterna)	99 Fundacion		—			Mayo 24, 1920	.15	
Balabis Dasmariñas (Benito)	Rizal Cement Co.		—			Junio 7, 1919	.82	
Balaca Sembrana (Eufenia)	24 San Agustin		—			Marzo 4, 1911	.06	
Balabad Tilitfli (Pablo)	636 Isaac Peral		—			Junio 18, 1913	.03	
Balagtas (Dalmacio H.) y Beatriz Reyes	16 Callejon V. Reyes		1.60			Oct. 14, 1916	1.17	
Balagtas y de la Cruz (Domingo)	1154 Magdalena		—			Oct. 7, 1915	.01	
Balagtas Paulino (Inocencio)	1146 Abreu		—			Marzo 3, 1915	6.90	
Balagtas y Cueva (Juliana)	Lacoste, Sta. Cruz		—			Julio 12, 1896	.14	
Balano Fuentes (Genoveva)	261 Solana		.10			Julio 15, 1915	.13	
Balangue Rollada (Mariano)	121 Loreto		—			Marzo 10, 1914	.39	
Balce y Racelis (Carlos)	Indang, Camarines		—			Feb. 25, 1916	.11	
Balderama (Pedro) y Geronima Ramirezy Francia	Lavezares		—			Julio 23, 1920	.39	
Baldomar (Tereso)	141 Camba		—			Mayo 16, 1910	.17	
Baldueza Peralta (Jose)	1031 Vergara		—			Feb. 27, 1920	5.00	
Balerio y Roman (Francisco)	415 Soler		.41			Dic. 20, 1916	2.16	
Baltazar de Luna (Filomena)	3 Iris		2.02			Agto. 8, 1897	6.58	
Baltazar Bernal (Joaquin)	48 R. Arias		₱ —			Enero 28, 1919	₱ .01	₱ .01
Baluyot y Flores (Eusebio)	258 Labores		—			Julio 7, 1921	.07	
Baluyot y Daquina (Otilia)	221 San Rafael		—			Julio 7, 1919	.14	
Baluyot y Flores (Pedro)	265 Labores		.15			Abril 6, 1921	.23	
Ballesteros y Vanta (Flora)	Cavite		1.06			Feb. 8, 1912	1.50	

M.E.C.D. 2016

NOMBRES DE DEPOSITANTES	Ultimo lugar conocido de residencia o direccion postal	Fecha del credito o deposito pendiente	Credito o deposito pendiente: En dinero efectivo	Credito o deposito pendiente: En valores	Fecha del fallecimiento de depositantes	Fecha del ultimo deposito o retirada	Intereses devengados	TOTAL
Ballori Bustamante vda. de Gimenez (Maria)	104 San Luis		.16			Agto. 12, 1903	3.27	3.43
Banaag Cruz (Felipe)	Pasig		—			Abril 14, 1921	1.30	1.30
Bantilany Can (Teofilo)	1365 Dagupan		—			Nov. 16,1922	.29	.29
Banza Fuentes (Carmen)	Bagumbayan		—			Oct. 28, 1922	1.99	1.99
Banzon y Mathay (Magdalena)	216 Solis		.65			Agto. 28, 1922	.64	1.29
Bañuelos de Aragon (Catalina)	817 Georgia		—			Agto. 31, 1921	.90	.90
Barabad y Venga (Domingo)	73 General Luna		—			Mayo 6, 1919	.02	.02
Barandica y Aregs (Francisco) por su esposa Juana Ybarguen y Ugalde	50 San Fernando Dilao		—			Feb. 28, 1897	7.60	7.60
Barauna Biecuello (Lauriano)	Cuartel de Sta. Lucia		.16			Junio 2, 1895	1.09	1.25
Barbero Banayos (Cornelio)	105 El Dorado		—			Sept. 16, 1913	.22	.22
Barcelona (Felipe J.)	Caloocan		—			Nov. 9, 1916	.15	.15
Barcelona Garcia (Maria)	90 Mangahan		—			Abril 26, 1919	.34	.34
Barcelona y Sayo (Santiago)	620 Constancia		₱ —			Junio 1, 1917	₱ .02	₱ .02
Barcelona y Sayo (Santiago)	620 Constancia		—			Mayo 16, 1918	.01	.01
Barican y Lagrimas (Mariano)	107 Blumentrit		—			Dic. 14, 1920	4.04	4.04
Barican y Guzman (Juan)	4 Quesada		—			Marzo 26, 1896	.11	.11
Barnachea Dacanay (Filoteo)	223 Concepcion		—			Dic. 6, 1922	.13	.13
Barque y Roza (Sugenio)	410 P. Gomez		.99			Marzo 22, 1915	.89	1.88
Barredo (Petronila Leoncio)	Malolos		.06			Agto. 11, 1895	.74	.80
Barredo y Gonzalez (Socorro)	415 M. H. del Pilar		—			Nov. 4, 1919	.34	.34
Barretto (Bonifacia Delgado de)	20 Iris		2.00			Nov. 6, 1899	4.08	6.08
Barretto (Remedios) y Paz Rusell Barreto	Unknown		—			Agto. 23, 1916	.15	.15
Barrio y Juan (Aurora)	434 Isaac Peral		—			Oct. 4, 1917	.42	.42
Barrio y Andres (Feliciano del)	219 Mendoza		.01			Oct. 19, 1922	.04	.05
Barrio (Julia G. de) por su criado Gelasio Pajarillo	2111 Azcarraga					Sept. 16, 1919	.97	.97
Barris (Stratis P.)	37 Escolta		—			Ene. 13, 1917	.25	.25
Barroga (Anatolia)	34 Franternidad		1.00			Nov. 6. 1898	1.99	2.99
Barros (Rosario de)	1128 Tuberias		—			Abril 16, 1921	.91	.91
Barrosa y Sarracho (Tomasa)	449 Looban		—			Ene. 31, 1922	.01	.01
Barroso de Pulambare (Mercedes)	422 P. Gomez		—			Oct. 25, 1918	.09	.09
Bartolome vda. de Cailles (Emilia) por su hija Carmen Cailles	Unknown		.44			Enero 1, 1910	.17	.61
Bartolome y Garcia (Vicente)	1104 Castillejos		—			Agto. 4, 1921	.02	.02
Basa y Palanque (Jose Ma.)	341 Legarda		—			Nov. 27, 1920	3.01	3.01
Basa Custodio vda. de Peña (Juana)	95 Alix		—			Sept. 27, 1896	2.93	2.93
Basa Gil (Lina)	1508 Dagupan		—			Enero 20, 1916	.13	.13
Basa Alberto (Paz)	417 Del Pan		2.00			Mayo 10, 1917	2.89	4.89
Basa Legaspi (Soledad)	Palma		—			Abril 11, 1916	.01	.01
Basilio Gonzalez (Venancio)	840 Ave. Rizal		.50			Abril 19, 1917	.32	.82
Baso y Bilano (Esteban)	223 Concepcion		—			Ene. 25, 1916	.05	.05
Baso (Masaos) y Miguela Quitanilla	Imus, Cavite		—			Ene. 17, 1919	.03	.03
Basterrechea y Santiago (Natividad)	2245 Misericordia		.02			Enero 30, 1920	.02	.04
Basterrechea y Reyes (Santiago de)	Manila		1.08			Julio 29, 1916	1.23	2.31
Batario (Bonifacio) y Alfredo Batario y Vicente	Pasay		—			Abril 1, 1914	.01	.01
Batario y de los Angeles (Juan) y Miguela Sarmiento y Cordero	214		4.55			Feb. 19. 1921	2.41	6.96
Batario y de los Angeles (Maximo)	132 Mendoza		1.20			Dic. 5, 1921	.67	1.87
Batallones y Delino (David)	Cabuyao, Laguna					Sept. 24, 1921	2.70	2.70
Baterna y Manahan (Fernanda)	711 Lepanto		.57			Enero 28, 1920	.60	1.17
Bautista (Ariston) a/n de Roman Lopez Reyes	San Sebastian		1.19			Marzo 18, 1911	1.62	2.81
Bautista (Ariston) a/n de Rafael Lopez Reyes	San Sebastian		1.04			Marzo 18, 1911	1.50	2.54
Bautista (Ariston) a/n de Josefina Lopez Reyes	San Sebastian		₱1.04			Marso 18, 1911	₱1.50	₱2.54
Bautista de Leon (Asuncion)	333 Barcelona		5.00			Agto. 31, 1921	2.41	7.41
Bautista y Nasan (Cesareo)	239 Real, W. C.					Agto. 21, 1920	.96	.96
Bautista y Santos (Ciriaco)	818 Sto. Cristo					Dic. 29, 1920	.11	.11
Bautista Narciso (Cristeta)	85 C. del Carmen		.50			Agto. 9, 1920	.16	.66
Bautista (Estefania) por su hijo Teodoro Angeles y Bautista	Real, Ermita					Sept. 4, 1892	.82	.82
Bautista y Cruz (Eulalio)	Obando					Enero 27, 1921	.03	.03
Bautista y Borja (Genaro)	97 Sulucan		.04			Julio 1, 1916	.05	.09
Bautista Rianzares (Jose)	94 Lamayan					Abril 8, 1921	.29	.29
Bautista Raymundo (Nicolas)	Pandacan		3.50			Junio 20, 1902	6.37	9.87
Bautista y Miga (Pedro)	185 R. Arias					Dic. 12, 1922	.06	.06
Bautista y Borromeo (Salud)	1210 San Andres					Marzo 24, 1920	.66	.66
Bautista y Ramos (Saturnina)	1450 Dagupan		.97			Enero 31, 1921	.45	1.42
Bautista y Jacobo (Vicente)	1338 Juan Luna		.03			Feb. 18, 1914	.03	.06
Bayani y Santos (Martin)	Rosario		.73			Junio 30, 1895	2.40	3.13
Bayani y Mendoza (Serapio)	926 Soler					Feb. 28, 1919	.42	.42
Baylon y Evangelista (Eusebio) por su hija Mercedes Baylon	1737 Ave. Rizal					Oct. 30, 1920	4.32	4.32
Bayot de Zaldareaga y (Josefina) y Ramon Zaldareaga y Aldeguer	Unknown		.50			Julio 2, 1921	.14	.64
Bazar Sta. Ana (Narciso)	113 Gardenia		2.04			Abril 15, 1914	3.98	6.02
Beado (Jacinto)	Unknown		.04			Mar. 10, 1914	.05	.09
Beceral y Robles (Jose)	274 M. de Comillas					Sept. 14, 1918	.34	.34
Bech (Dan)	193 Juan Luna		.95			Enero 25, 1917	7.48	8.43
Belmonte (Juan N.)	39 Asuncion					Enero 12, 1896	3.60	3.60
Beltrán y Baluyot (Bernardo)	806 Ongpin					Abril 23, 1921	1.22	1.22
Beltran (Nazario) por su hijo Jose Beltran y Ocampo	607 Clavel		.04			Julio 13, 1921	1.74	1.78
Benavides de Cabrera (Dolores)	273 Manga					Oct. 11, 1916	1.48	1.48
Benavides y Leon (Hermogenes)	Lemery, Tondo		1.06			Junio 25, 1909	5.84	6.90
Benavides Tibay (Lamberto)	11 Panadero		.14			Nov. 7, 1917	.97	1.11
Benavente y Lazaro (Rosario)	30 Salud		.30			Nov. 17, 1922	.98	1.28
Bendición y de Jesus (Ceferino)	554 Alvarado					Mayo 5, 1922	.02	.02
Benedicto (Simeon) y Alejandro de la Cruz	Bangban, Bulacan					Agto. 26, 1920	.47	.47
Benigno y Cecilio (Feliciano)	390 Gastambide					Mayo 7, 1914	2.83	2.83
Benitez Gabriel (Mariano)	626 P. Paterno					Nov. 10, 1919	.62	.62
Benitez (Patricio) a/n de Bernardina Dativa y de Guzman	57 Legaspi					Julio 5, 1910	1.54	1.54
Benitez (Patricio) a/n de Epifania Mendiola	Unknown					Oct. 11, 1913	1.21	1.21
Benitez y Brodett (Purificación)	1128 Misericordia					Oct. 8, 1921	.06	.06
Benitez Ortega (Ramon) y Gregoria Almario	35 Nueva, Ermita					Oct. 11, 1922	1.27	1.27
Benitez San Agustin (Silvino)	1020 Vergara		.43			Oct. 1, 1919	9.34	9.77
Benson (James Z.)	Estado Mayor					Agto. 11, 1922	.12	.12
Bentigan y Bautista (Emiliana)	410 Ronquillo					Marzo 7, 1921	.78	.78
Beñales y Liwanag (Juan) por su hijo Feliciano Beñales y Takbat	1176 A. Rivera					Nov. 22, 1920	.29	.29
Beremguer y Martinez (Rosario)	17 San Jose		.58			Abril 10, 1919	.69	1.27
Bermudo Ochoa (Juana)	37 Nueva, Malate					Julio 3, 1912	2.47	2.47
Bernabe y Gonzaga (Modesta)	Unknown		.40			Abril 6, 1922	1.50	1.90
Bernabe de Panganiban (Sinforoso)	493 Juan Luna					Oct. 8, 1921	.32	.32

NOMBRES DE DEPOSITANTES	Ultimo lugar conocido de residencia o direccion postal	Fecha del credito o deposito pendiente	Credito o deposito pendiente: En dinero efectivo	Credito o deposito pendiente: En valores	Fecha del fallecimiento de depositantes	Fecha del ultimo deposito o retirada	Intereses devengados	TOTAL
Bernal y Francisco (Maximiana)	San Roque, Cavite		1.00			Dic. 27, 1920	.45	1.45
Bernal y Salvador (Simeona)	42 Isabel		3.16			Mayo 27, 1922	5.48	8.64
Bernales Santiago (Donata)	1134 Azcarraga		.46			Enero 25, 1917	2.75	3.21
Bernardino Vega (Benedicto)	37 Villalobos		1.50			Agto. 16, 1902	2.46	3.96
Bernardino y Faustino (Damian)	1343 Laguna		.21			Agto. 21, 1922	2.61	2.82
Bernardino Mayonado (Prudencia) y Claudia Bernardino Mayonado	6 Militar		.45			Mayo 14, 1917	.88	1.33
Bernardino (Roman)	San Francisco del Monte		2.44			Junio 7, 1917	2.49	4.93
Bernardo y Geronimo (Alejandro)	Pasig		.63			Mayo 18, 1919	1.26	1.89
Bernardo de Leon (Alejandro)	492 Nueva, Malate		.37			Marzo 9, 1921	.36	.73
Bernardo y Honorio (Crispulo)	430 Sulucan		₱ .25			Dic. 3, 1922	.06	.31
Bernardo Victorioso (Narciso)	181 Tayuman					Dic. 28, 1910	1.15	1.15
Bernardo (Petra) por sus hijos Maria, Emilia, Fermin Castillejos y Virginia Barnes	4 Inverness					Dic. 6, 1915	.25	.25
Bernardo y Cabrera (Tomas)	52 Agno					Feb. 5, 1916	.04	.04
Bernardo Payonayon (Urbano)	7 Granate					Agto. 25, 1916	1.29	1.29
Bernardo Payonayon (Urbano)	7 Bilibid Viejo, Int.		.35			Julio 19, 1922	1.48	1.83
Berzosa Evangelista (Cirilo)	15 Guipit		2.00			Agto. 27, 1902	3.44	5.44
Betco de la Cruz (Andres)	Biñang					Mayo 3, 1921	.67	.67
Belterncourt (M.P.)	Unknown		2.00			Abril 7, 1922	.78	2.78
Bicierro y Salandanan (Silvina)	Biñang					Abril 11, 1921	.67	.67
Biglanawa Nava (Eulegio)	Lamayan, Sta. Ana					Julio 2, 1918	1.30	1.30
Billar (Emilio P.)	Santa Ana					Agto. 30, 1921	2.30	2.30
Binuya (Prudencio)	Baliwag					Mayo 31, 1921	2.70	2.70
Blanco de Blanco (Ana)	5 Real		.45			Feb. 6, 1898	1.92	2.37
Blanco (Concepcion) por su sobrina Ana Maria Moreno Blanco	182 Solana		1.06			Oct. 30, 1922	1.49	2.55
Blanco y Blanco (Concepcion)	191 Cabildo		.44			Mayo 9, 1921	.44	.88
Blanco Lopez (Julita)	595 Santa Mesa					Sept. 9, 1909	4.11	4.11
Blanco y Ronquillo (Maria)	39 Basco		.08			Abril 3, 1912	.11	.19
Blanco y Sara (Eduardo)	9 Basco					Oct. 11, 1896	1.73	1.73
Blas Joson (Simeon)	Malabon					Feb. 11, 1922	.48	.48
Bolinao Adriano (Francisco)	Caloocan					Sept. 6, 1910	.68	.68
Bolos y Sorrito (Eulalia)	516 Colorado					Dic. 5, 1918	.03	.03
Bonaplata y Godoy (Eugenio)	662 Oroquieta		2.74			Enero 29, 1921	1.42	4.16
Bondoc (Victoria) por su hijo Ramon Sto. Domingo	566 Alvarado					Enero 31, 1920	.61	.61
Bonet Mona (Jose)	Bulacan					Mayo 15, 1898	2.47	2.47
Bongcac y Milian (Antonio)	Colegio de San Beda					Junio 26, 1917	.09	.09
Borado y Bolea (Ramon)	906 Ongpin		.30			Mayo 3, 1922	.55	.85
Borja Pablo (Basilio)	744 Magdalena		1.00			Nov. 13, 1919	.51	1.51
Borja y de los Santos (Cayetano)	Mangahan, Sampaloc		1.50			Sept. 5, 1902	2.46	3.96
Borja (Espiridion G.) por Carmen G. Borja y Alcantara	275 Bamban					Dic. 17, 1901	.75	.75
Borja (Espiidion G.) por su hijo Clemente G. Borja y Alcantara	275 Bamban					Dic. 17, 1901	.75	.75
Borja (Espiridion G.) por su hija Juana G. Borja y Alcantara	275 Bamban					Dic. 17, 1901	.75	.75
Borja y Francisco (Marcelo de)	Unknown					Feb. 2, 1918	1.83	1.83
Borja Gresusta (Nicolasa)	San Rafael		.51			Nov. 13, 1917	2.13	2.64
Barras Recoma (Jose)	1 Elizondo					Feb. 9, 1896	6.51	6.51
Borromeo (Angel) por su hija Maria Victoria M. M. Borromeo Garcia Goyena	751 Soler					Agto. 12, 1921	.24	.24
Borromeo é Inojosa (Felisa)	1110 San Andres					Feb. 21, 1919	.01	.01
Botey y Rovina (Eulalia)	Pasay					Abril 21, 1914	3.87	3.87
Brabo Arcinas (Magdalena)	211 Grey					Feb. 9, 1920	.26	.26
Brachi y Suarez (Concepcion)	Unknown		4.02			Mayo 9, 1914	4.07	8.09
Brady (Francisco Jose)	209 Legarda					Junio 24, 1922	.02	.02
Bravo (Geronimo)	525 San Fernando					Enero 30, 1915	.06	.06
Bravo (Hermenegildo Y.)	65 Dagupan					Sept. 6, 1922	.17	.17
Bravo (Manuela A.) por sus sobrinos Rodolfo y Abelardo Azonza	142 F. B. Harrison					Abril 26, 1921	.05	.05
Bravo (Manuela A.) por sus cuñados Agustin y Veronica Bravo	63 Loreto, Sampaloc					Abril 26, 1921	.04	.04
Bravo y Agaya (Mariano)	Bonifacio Elem. School					Dic. 13, 1918	.14	.14
Brechnock (W.) por su hijo Christopher Brecknock Watson	44 Nueva, Ermita		.81			Mayo 16, 1921	.67	1.48
Breton Cruz (Moises)	Malibay, Pasay					Enero 25, 1920	.02	.02
Briones de Carpio (Eduviges)	1620 Juan Luna		1.00			Oct. 12, 1914	1.33	2.33
Briones Valencia (Eusebio)	157 Sta. Lucia W. C.		.52			Jun. 18, 1917	.95	1.47
Briones (Josefina) por su hija Josefina Navarro y Briones	551 Azcarraga		.10			Agto. 21, 1922	.10	.20
Briones Francisco (Mercedes)	1118 A. Rivera		1.59			Abril 1, 1922	.99	2.58
Broto (Flora) a/n de su hija Pilar Mansig y Broto	Beaterio de la Cia.					Ene. 25, 1915	.08	.08
Buco (Nicolas P.)	1030 Azcarraga					Sept. 3, 1920	.92	.92
Buenaflor (Manuela) y su sobrina Fidela Gonzalez	Pasay, Rizal		.64			Sept. 30, 1921	7.73	8.37
Buenaventura Torres (Licenio)	1122 Felix Huertas					Oct. 11, 1922	.17	.17
Buenaventura y Santos (Natalia)	Cavite					Nov. 8, 1911	.03	.03
Buenaventura y Santos (Pedro)	Ymus					Ene. 20, 1917	.01	.01
Buencamino y Santiago (Bernardina)	1380 M. Hizon					Marzo 4, 1921	1.16	1.16
Buendia y Lontok (Maximo)	25 Basco					Feb. 27, 1920	.03	.03
Buendia y Buydon (Nicolas)	Malolos, Bulacan					Marzo 16, 1915	3.46	3.46
Buensuceso y Albelda (Bonifacio)	1183 Magdalena					Feb. 9, 1921	3.35	3.35
Buhay Santos (Marcelo)	230 Bilibid Viejo					Ene. 17, 1921	.05	.05
Bulaong y de la Cruz (Petrona)	500 Economia, Sampaloc					Ene. 31, 1914	.13	.13
Bulusan y Coral (Maria)	Cjon. Conde 5					Jun. 30, 1922	.02	.02
Bumanlag y Garcia (Rafaela)	756 Dakota					Marzo 11, 1921	8.99	8.99
Bunug y del Rosario (Pedro)	1238 Sta. Elena					Mayo 14, 1920	.58	.58
Bungalon y Togade (Pedro)	2 Cjon. Teniente					Dic. 2, 1920	.24	.24
Burgarin Pasion (Juan)	1386 Dagupan					Sept. 18, 1916	2.06	2.06
Burgos y Mendoza (Aniano)	166 Real, Ermita					Mayo 31, 1921	5.69	5.69
Burgos y Barrandeguie (Zacarias)	1064 San Marcelino					Oct. 10, 1913	.37	.37
Busante Cruz (Bartolome)	Quesada					Marzo 27, 1898	.05	.05
Bustamante y Soriano (Engracia)	862 Zurbaran					Abril 11, 1916	.11	.11
Butler Guerra (Enrique)	258 A. Mabini					Jun. 22, 1920	.98	.98
Buzon de Mescallado (Emerenciana)	2271 Herran		1.66			Abril 27, 1922	2.83	4.49
Buzon de Santos (Maria)	318 P. Herrera, Tondo					Dic. 13, 1920	.61	.61
Baal y Bables (Macaria) por su hijo Cornelio Diaz y Baal	Bulacan		.82			Mayo 4, 1922	13.69	14.51
Badeuhap (Kourad Friedrich)	1858 Oroquieta		25.20			Feb. 13, 1920	20.43	45.63
Barbaza (Apolinar) por su esposa Emilia Reyes y Roma	56 Real, Ermita		1.69			Enero 30, 1898	3.37	5.06
Barcelona (Eulalio) por su hijo Felix Barcelona y Siongco	660 Echague		.15			Nov. 20, 1917	245.03	245.18
Barreiso y Dominguez (Antonio)	153 Cabildo		3.14			Julio 15, 1920	20.88	24.02
Basilan Meñano (Victor)	1156 Pennsylvania		18.43			Julio 3, 1922	7.91	26.34
Basterrechea vda. de Ibar (Maria)	99 Muralla					Agto. 23, 1920	15.45	15.45
Bautista y Nery (Candido)	Parañaque		89			Sept. 4, 1912	14.00	14.89
Bautista y Fernandez (Juan)	104 San Luis		52.60			Junio 30, 1909	218.88	271.48
Bautista (Tomas T.) y Honoria Sanchez	Bacoor		1.40			Agto. 17, 1917	10.47	11.87
Bautan Molina (Rosenda)	68 Herran		.43			Abril 10, 1920	17.82	18.25

M.E.C.D. 2016

NOMBRES DE DEPOSITANTES	Ultimo lugar conocido de residencia o direccion postal	Fecha del credito o deposito pendiente	Credito o deposito pendiente		Fecha del fallecimiento de depositantes	Fecha del ultimo deposito o retirada	Intereses devengados	TOTAL
			En dinero efectivo	En valores				
Baz Cuson (Ambrosia)	119 Tutuban		3.23			Dic. 26, 1903	30.21	33.44
Benet Banaset (Emilio)	San Pablo		.66			Abril 8, 1912	25.22	25.88
Benitez Aguilera (Eugenio)	Unknown		300.00			Nov. 8, 1896	915.04	1,215.04
Bernabe y Enriquez (Leonardo)	65 Sandejas					Oct. 13, 1919	₱15.26	₱15.26
Bernabe y Enriquez (Martin)	Norzagaray, Bul.		₱40.95			Dic. 31, 1911	59.77	100.72
Bernal y Francisco (Maria)	Caridad					Mar. 23, 1914	27.62	27.62
Bernardino (Carmelo) por su sobrino Herman Blas e Ignacio	344 Visita		20.00			Agto. 24, 1922	12.09	32.09
Binarao Roque (Alejandro)	843 Magdalena		78.11			Mayo 7, 1921	87.13	165.24
Bichara (Julian P. de)	328 Magdalena		13.74			Julio 17, 1922	10.98	24.72
Boada y Bayot (Paz)	Colegio de Asunción		2.35			Nov. 2, 1920	41.20	43.55
Borja y Vicente (Alejandro)	703 Almanza					Dic. 29, 1922	67.75	67.75
Borja y Arriola (Margarita)	989 Singalong		27.77			Nov. 9, 1921	18.95	46.72
Borras y Quintanilla (Trinidad)	Sta. Cruz		.16			Oct. 16, 1903	11.44	11.60
Borromeo (Angelo) por Guadalupe Ulla	San Lazaro		25.00			Junio 10, 1921	17.37	42.37
Bustamante y Magallanes (Urbano)	15 Curtidor					Agto. 17, 1899	52.64	52.64
Bustamante (Urbano) por su hijo Deogracias Bustamante y Evangelista	15 Curtidor					Agto. 17, 1899	43.71	43.71
Briones (Claudio) por su esposa Nieves J. Reyes	Unknown		2.17			Junio 11, 1919	23.07	25.24
Brown (William E.)	Caloocan		2.00			Abril 5, 1913	10.00	12.00
Buencamino y Leon (Delfin)	1130 Oroquieta					Nov. 28, 1922	29.33	29.33
Cabangis y Valencia (Inocencio)	27 P. Aguirre					Agto. 30, 1919	.13	.13
Cabangis y de los Santos (Inocencio)	27 P. Aguirre					Dic. 22, 1917	.56	.56
Cabangis (Tomas) por Dña. María Cabangis y Andres	2 Leon XIII					Feb. 24, 1900	3.73	3.73
Cabansag y Antero (Librada)	161 Novaliches		2.09			Mar. 31, 1921	1.12	3.21
Cabarle e Ibasco (Justo)	333 Santa Mesa					Feb. 25, 1919	.01	.01
Cabarodes y Labin (Antonio)	Libertad, Pasay		.91			Sept. 22, 1919	1.04	1.95
Cabarrus de Ricoy (Maria)	210 Lardizabal		.55			Mar. 26, 1920	1.37	1.92
Cabezas Hernaez (Celerino)	2426 Licauco					Sept. 19, 1916	.19	.19
Cabezudo y Cristobal (Jose)	7 Legaspi					Julio 26, 1896	4.15	4.15
Cabildo y Vicente (Manuel)	240 P. Rada					Julio 6, 1918	.01	.01
Cabinta Flores (Ruperto)	45 Sta. Monica		1.28			Enero 19, 1921	.60	1.88
Cabral y Gabriel (Florentino)	467 P. Rada					Sept. 28, 1921	.66	.66
Cabrera y Ramirez (Alejandro)	422 Nozaleda					Dic. 17, 1910	.18	.18
Cabrera Garcia de Lara (Antonio J.)	56 Real, Ermita		1.69			Enero 30, 1898	4.82	6.51
Cabrera (Crispiniano H.)	432 Salsipuedes		1.09			Abril 4, 1922	.72	1.81
Cabrera y Solis (Elena)	Beaterio de la Cia.					Dic. 6, 1916	1.96	1.96
Cabrera y San Jose (Generoso)	52 San José, Ermita					Feb. 1, 1922	.01	.01
Cabrera y Ventura (Juan)	1080 Singalong		.33			Sept. 18, 1918	2.43	2.76
Cabrera Mendiola (Victoriana)	1117 A. Rivera					Nov. 23, 1916	2.16	2.16
Cabuyao y de la Cruz (Tomas)	455 Moriones					Mayo 7, 1921	1.65	1.65
Caceres y Guevara (Mercedes)	Cavite					Dic. 24, 1913	2.84	2.84
Cacnio (Alfredo B.)	244 Mendoza		.11			Mayo 14, 1920	.55	.66
Cada Vda. de Reñola (Elena)	Lucban, Tayabas					Feb. 13, 1920	.22	.22
Cadobla y Candolita (Santiago)	Culi-Culi		.05			Julio 1, 1915	2.93	2.98
Cagapi Hernandez (Miguela)	527 San Antonio					Abril 22, 1915	.05	.05
Caguinguin e Inocencio (Antonio)	Bulacan, Bulacan					Nov. 24, 1915	1.37	1.37
Caguinguin (Zacarias)	1185 A. Rivera					Mar. 30, 1921	7.58	7.58
Cailles (Lourdes C.) y Cecilia Cailles	109 Sta. Potenciana					Nov. 25, 1922	.96	.96
Cailles (Julia) por su nieto Rodolfo Zialcita	429 Moriones		.85			Julio 10, 1920	3.66	4.51
Cainap y Pagunsen (Florentino) por su esposa Valentina Olaez	Cavite					Junio 14, 1896	8.58	8.58
Caisip de Simbillo (Potenciana)	1407 Arlegui					Sept. 17, 1921	.09	.09
Cagio y Peralta (Claudia)	242 Concha		.50			Abril 6, 1918	.26	.76
Cajocom y Sahom (Pedro)	Baliuag		1.00			Enero 11, 1921	2.36	3.36
Cajube y Carig (Segundo)	Pateros, Rizal		2.00			Nov. 6, 1922	.76	2.76
Calaguas (Catalina) por su nieto Melanio Catanto y Olivar	75 San Marcelino					Sept. 5, 1921	1.96	1.96
Calalic Orencia (Macario)	Bulacan					Feb. 19, 1921	1.89	1.89
Calalang Nicodemus (Lino)	715 Trabajo					Agto. 12, 1918	.03	.03
Calalay Galviz (Paz)	111 Singalong					Nov. 10, 1916	.15	.15
Calapatia y Arevalo (Julio)	895 Dart		.55			Junio 3, 1921	.28	.83
Calero (Dolores) por su hija Adela Ortiz y Calero	22 Gonzalez		1.13			Julio 7, 1916	1.69	2.82
Calero Bunagan (Dolores)	67 Legaspi					Mayo 22, 1916	.16	.16
Calderon y Acebo (Bartolome)	810 San Fernando		.20			Junio 24, 1918	.63	.83
Calderon y Callafi (Benigno) a/n de sus hijos Maria y Jose Calderon Barles	43 Magdalena		2.00			Oct. 18, 1911	7.87	9.87
Calderon y de la Cruz (Patricio)	Biñang, Laguna		.19			Mayo 28, 1918	2.49	2.68
Calderon de Tuazon (Zoila)	224 Lamayan					Abril 14, 1917	5.18	5.18
Calma Sembrano (Onofre)	Corazon de Jesus		.84			Feb. 25, 1913	.87	1.71
Calpa Cruz (Calixto)	111 Asuncion					Mayo 7, 1917	.03	.03
Calvario (Sor Alipia del)	Unknown		.04			Dic. 23, 1916	6.20	6.24
Calvez (Felix) y Petrona Fabian	Bacood, Cavite					Oct. 4, 1922	.22	.22
Calvo (Consuelo) y Josefa Alcoran.	Unknown		.32			Oct. 18, 1922	9.08	9.40
Calleja (Marcial C.)	79 Nueva		1.13			Junio 25, 1909	5.92	7.05
Camaddu (Tomas M.)	616 T. Alonso					Oct. 15, 1920	.38	.38
Camalig y Quelvan (Donato)	1319 Maria Clara					Julio 6, 1920	.10	.10
Camara y Martinez (Eduardo Martin de la)	8 S. Jacinto					Agto. 4, 1895	.14	.14
Camara Palma (Fernando)	Singalong		.18			Sept. 20, 1916	1.17	1.35
Camara (Jose) y Vicenta de Leon. Cuenca	9 Bambang		.68			Junio 27, 1903	8.28	8.96
Camarao y Sanchez (Aurora)	116 Loreto					Mayo 22, 1920	1.14	1.14
Cameña y Benito (Hilario)	179 Loreto		.51			Sept. 14, 1918	.72	1.23
Campanel y Castilla (Victorina)	975 Singalong					Mayo 12, 1915	.46	.46
Campos y Gonzales (Catalino)	615 Regidor		5.43			Sept. 30, 1921	3.88	9.31
Campos Rueda (Jose)	151 San Marcelino					Julio 7, 1921	.24	.24
Campos y Sayato (Jose)	516 Colorado					Nov. 9, 1918	.86	.86
Campy (Encarnación) por su hija Adela Such y Campoy	Calle Crame					Agto. 8, 1914	1.54	1.54
Camus y Bastida (Teodora)	6 Antipolo					Sept. 13, 1919	.26	.25
Canals y de la Rosa (Carmen)	261 Solana					Enero 27, 1921	.22	.22
Cañas y Castro (Catalina)	Herran, Paco		.97			Feb. 19, 1921	.58	1.55
Candelaria y Rodriguez (Mariano)	165 Lavanderos					Enero 22, 1921	.11	.11
Candelaria de los Reyes (Nicolasa)	122 Loreto					Enero 22, 1915	.03	.03
Cañicosa Entena (Toribia)	Herran					Nov. 14, 1902	3.86	3.86
Cañizares y Onglaulau (Rita)	5 Pereyra		1.96			Enero 29, 1920	1.26	3.22
Cangco Saguisag (Jose)	808 Escaldo					Sept. 30, 1920	2.07	2.07
Canlas (Aquilina) por su hija Agapita Castelo y Canlas	300 Echague					Abril 17, 1922	.32	.32
Canlas y de la Cruz (Hilarion)	130 Cabildo					Agto. 24, 1920	2.35	2.35
Canlas y Nulud (Pedro)	306 R. Hidalgo		.50			Agto. 18, 1917	.40	.90
Canon Vda. de Perez (Fernanda)	924 Lepanto		₱1.00			Sept. 10, 1917	₱ .66	₱1.66
Cantera Blondeau de Lindenberg (Irene de la)	San Sebastian					Abril 21, 1919	.07	.07
Cantero y Murino (Francisco)	Colegio de la Consolacion					Mayo 12, 1915	.48	.48
Cantillo (Concepcion) por sus hermanos Carmen, Joaquin, Rafael. Maria Luisa y Soledad Cantillo	114 San Marcelino					Marzo 14, 1922	.04	
Cantillo (Petra S. Vda. de) por su nieto Tomas A. Ingells	Cavite					Feb. 10, 1921	.15	
Cantillo (Petra S. Vda. de)	234 G. Solano		.41			Feb. 9, 1921	.57	
Capati Pilapil (Crisanto)	141 San Fernando					Junio 24, 1919	.08	
Capati Songco (Francisco)	Guagua, Pampanga		2.45			Feb. 15, 1921	2.44	
Caparas y Reyes (Tomas)	181 Anda		.62			Junio 18, 1917	.68	
Capili (Ciriaca)	Beaterio de la Cia.		.16			Abril 13, 1918	.11	
Capili Amador (Ricardo)	108 Isaac Peral		.58			Dic. 6, 1915	1.16	
Capistrano y Santos (Juana)	1663 M. Natividad					Sept. 9, 1921	.32	
Capulong y Garcia (Petra)	Sulucan		.07			Mayo 21, 1920	1.16	
Caramanzana y Calisquiran (Leon)	88 Asuncion		1.00			Sept 2, 1909	1.28	
Caramanzana de Pagandian (Pilar)	408 Caballeros					Mayo 7, 1917	3.21	
Caranto y Caranto (Isidoro)	1160 Magdalena					Dic. 22, 1921	.32	
Carballo y Rosales (Eduardo)	1439 Ave. Rizal		.25			Marzo 18, 1921	.12	
Carballo y Rosales (Emilio)	939 Misericordia					Mayo 23, 1921	.27	
Carballo y Esguerra (Urbano)	Guadalupe, Rizal					Nov. 17, 1917	₱3.10	
Carbonel (Daniel) y Martina de la Cruz	13 Calero					Feb. 3, 1922	1.76	
Cardona y Andres (Patricia)	1026 Bilibid Viejo					Feb. 2, 1922	.09	
Caringal y Adan (Marcelo) por su esposa Ines Luz Froilan y Morales	58 Dulumbayan		.52			Mayo 28, 1915	1.36	
Cariño Degracia (Antonio)	Bacolor, Pampanga					Oct. 23, 1902	1.28	
Cariño Taganas (Felix)	46 Legaspi					Feb. 5, 1916	.04	
Carlos y Marcelino (Francisco)	299 Singalong		2.13			Mayo 24, 1920	1.52	
Carlos Villarica (Josefa)	Bocaue, Bulacan					Julio 24, 1922	1.78	
Carlos y Mendoza (Maria)	765 Magdalena					Sept. 30, 1919	.14	
Carlos y Quilosa (Pilar)	978 Isaac Peral					Marzo 18, 1922	.39	
Carlos y Quetua (Pilar)	885 Velasuez					Oct. 30, 1918	.59	
Carlota y Comin (Constantino)	8890 Sta. Rosa, Quiapo		.38			Marzo 12, 1913	.38	
Carmelo (Dimas) a/n de Tomas Gonzales	258 Bilibid Viejo					Marzo 15, 1910	.69	
Carmelo (Eulalio) y Ursula Carmelo Medina	Iris		.77			Julio 29, 1911	.74	
Carmelo (Eulalio) y Concepcion Carmelo Medina	Iris		3.24			Enero 7, 1914	3.19	
Carmelo y de la Cruz (Moises)	1463 Oroquieta					Julio 6, 1921	.12	
Carmen y Yuson (Jose)	2227 O'Donnell					Marzo 9, 1921	.14	
Carmen y Yuson (Manuel)	2227 O'Donnell					Marzo 15, 1921	.11	
Carmen y Yuson (Soledad)	2227 O'Donell					Nov 12, 1921	₱ .28	
Carpezo Martinez (Nemesia)	Mangajan					Abril 8,1915	.05	
Carpio y Plan (Francisco)	75 S. Juan de Letran					Sept. 25, 1916	.01	
Carpio Morante (Silverio)	137 Asuncion					Dic. 18, 1916	.42	
Caro y Castro (Ana)	230 Tuberias					Junio 3, 1915	3.97	
Caro y Cruz (Simeon)	1841 Oroquieta					Dic. 28, 1922	.01	
Carranza y Webb (Teodoro)	623 Alix		3.00			Mayo 28, 1914	2.67	
Carreon y Cabrera (Guillermo)	Pandacan		.17			Marzo 20,1912	2.39	
Carreon y Carpio (Tomasa)	202 Vito Cruz		1.43			Enero 17, 1921	.84	
Carreon de Lledo (Trinidad)	22 San Andres		.36			Enero 4, 1913	.11	
Carrilo (Guadalupe) y Cornelio Lizarraga y Echevarria	41 Dulumbayan					Agto. 15, 1897	5.94	
Carrilo y Espinosa (Jose)	274 Salinas					Junio 10, 1910	.57	
Carsolin y Alonso (Telesforo)	2 Timbugan					Abril 2, 1896	5.89	
Carta y Rosendo (Teodoro)	515 Evangelista					Abril 8, 1922	.06	
Caruncho y Javier (Fernando)	Pasig		1.69			Oct. 13, 1922	3.86	
Casals y Leocadio (Natividad)	2296 Juan Luna		.93			Nov. 30, 1920	.81	
Casanovas Lloret (Juan)	Unknown		1.00			Abril 6, 1922	.39	
Casarejust (Eulalia)	147 M. de Comillas		.59			Enero 8, 1916	.33	
Casas y del Rosario (Rafaela)	Unknown		₱ .28			Feb. 2, 1912	₱3.30	
Cases y Arana (Pablo y Francisco Cervantes	90 Marina, Ermita		.73			Enero 13, 1889	2.60	
Casiano de la Cruz (Bonifacia)	342 Real, Malate		.06			Oct. 28, 1919	.86	
Casiano y Ramos (Fausto)	665 Tanduay					Nov. 2, 1918	.03	
Casillano Lapilla (Lucio)	Unknown		.25			Enero 3, 1897	.33	
Casipit y Joven (Gabina)	Bacolor, Pampanga					Sept. 1, 1895	2.67	
Cassidey (A. J.)	117 Anda					Junio 23, 1906	.02	
Cassidey (George M.)	609 Colorado		2.38			Enero 28, 1918	2.69	
Castañeda (Deogracias) por su esposa Dolores Hilario Roxas	284 Gagalangin					Abril 27, 1915	.15	
Castañeda Mendoza (Donato)	126 Elcano		.19			Feb 24, 1914	.18	
Castañeda Rodriguez (Josefa)	424 Barcelona		.02			Dic. 6, 1916	.80	
Castañeda (Mariano C.)	San Felipe Nery					Junio 15, 1912	.15	
Castaño y Remesal (Jose)	84 Isaac Peral					Dic. 11, 1911	.88	
Castelltort (Sixto) y Josefa Castelltort Leon	175 Misericordia					Sept. 19, 1921	.92	
Castelo (Felix y Maria Castelo	15 Gelines					Mayo 6, 1921	2.43	
Castelo y Sevilla (Igmidio)	923 Santa Mesa					Abril 29, 1920	.08	
Casten y Duran (Ramon)	172 Libertad					Oct. 2, 1922	.01	
Castillejos (Andres G.)	93 Singalong		.18			Feb. 4, 1914	.14	
Castro y Lazaro (Amparo)	353 San Marcelino					Nov. 6, 1920	₱ .31	
Castro y Valdez (Bartolome de)	1271 Dagupan		.28			Mayo 22, 1922	2.76	
Castro y Belmayor (Bartolome)	127 Manrique					Agto. 6, 1919	.06	
Castro Dorotan (Bernardo de)	504 Anloague					Junio 4, 1912	.04	
Castro y San Buenaventura (Carlos de)	Tuberias					Feb. 27, 1922	.06	
Castro (Domnino P.) y Jacoba Cabello y Martinez	Isabela					Abril 3, 1898	3.96	
Castro y Roxas (Emiterio)	216 L. Chacon					Dic. 10, 1921	.36	
Castro Natividad (Estefania)	15 San Rafael		.36			Agto. 27, 1910	5.62	
Castro y de la Cruz (Feliciano)	38 San Roque, Sta. Cruz		1.50			Marzo 16, 1906	2.36	
Castro de Bocobo (Felisa)	814 Dakota					Dic. 24, 1920	.34	
Castro (Julia de)	Herran					Junio 18, 1917	.01	
Castro Jose (Maria)	149 Legarda					Abril 17, 1916	.81	
Castro Ayalin (Maria)	Unknown		.50			Feb. 15, 1912	.40	
Castro de Viejo (Maria)	51 Legaspi					Nov. 3, 1917	1.27	
Castro (Martina de)	Compañia de Jesus		.41			Oct. 28, 1921	5.28	
Castro y Sacramento (Mauricio)	1241 Magdalena					Dic. 5, 1918	.89	
Castro y Vergara (Patricia)	1007 Singalong					Agto. 16, 1913	3.63	
Castro y Suba (Paulino)	17 Anak Bayan					Feb. 4, 1921	.09	
Castro y Suya (Paulino)	17 Anak Bayan					Oct. 27, 1920	.08	
Castro (Protacio de) por su hija Dolores de Castro y Garcia	1118 Tuberias		.11			Oct. 17, 1922	.08	
Castro (Protacio de) y su hija Adoracion de Castro y Alejandria	1127 Tuberias					Dic. 15, 1922	.05	
Castro (Quirina) por su hijo Manuel Salomon Castro	105 Caballeros					Junio 21, 1920	.56	
Castro y Torres (Quirina)	114 Asuncion					Sept. 7, 1920	.33	
Castro de Mata (Saturnina)	7 Magallanes					Mayo 11, 1922	.12	
Castro y Cayetano (Victorina)	1891 Felix Huertas					Feb. 15, 1917	.89	
Castillo Pacia (Agustina)	1098 R. Hidalgo					Julio 2, 1921	2.91	
Castillo y Salo (Alfredo)	83 Peñarubia					Junio 8, 1916	.07	
Castillo y Ramos (Anacleta)	Pateros					Enero 22, 1921	.46	

M.E.C.D. 2016

NOMBRES DE DEPOSITANTES	Ultimo lugar conocido de residencia o direccion postal	Fecha del credito o deposito pendiente	Credito o deposito pendiente: En dinero efectivo	Credito o deposito pendiente: En valores	Fecha del fallecimiento de depositantes	Fecha del ultimo deposito o retirada	Intereses devengados	TOTAL
...o y Moya (Carmen) por su ... Leon Concepcion Rocha y ...illo	San Pedro Macati		.59			Julio 24, 1919	.25	.84
...o y Moya (Carmen) por su ... Purificacion Milagros Rocha ...stillo	San Pedro Macati		.23			Oct. 25 ,1921	.69	.92
...o Martinez (Cayetano)	38 Centeno, Int.					Junio 23, 1903	2.66	2.66
...o y Bernardo (Cesareo)	1537 Mangahan, Int.		3.05			Oct. 16, 1919	3.16	6.21
...o Ventura (Delfin)	1522 G. Tuason		2.50			Abril 29, 1918	1.66	4.16
...llo y Flores (Guillermo del)	571 Misericordia		1.72			Enero 22, 1922	.79	2.51
...llo (Jose C.)	147 Real		.08			Julio 21, 1915	.32	.40
...llo y Nery (Ma. Luisa)	Pineda		.62			Marzo 17, 1895	1.70	2.32
...llo Gonzalez (Maria)	115 San Andres					Nov. 7, 1911	.44	.44
...llo de Ortega (Maria Luisa)	Hospicio San Jose		1.00			Dic. 15, 1909	4.17	5.17
...llo Calingo (Numeriano)	Pateros					Feb. 16, 1920	4.56	4.56
...llo Andreis (Paz del)	568 Misericordia		1.36			Enero 20, 1914	1.31	2.67
...llo y de Lamo (Venancio del)	Unknown					Junio 26, 1922	3.73	3.73
...llo y Castillo (Vicente)	378 Trabajo					Julio 23, 1921	.09	.09
...ndig y Plata (Modesto)	227 Magdalena		1.24			Agto. 19, 1913	2.43	3.67
...ngting y Remigio (Pedro) y ...arta Francisco en man e ins	Dominga, Pasay					Oct. 23, 1920	2.54	2.54
...gunan (Braulio) por su esposa ...zaria Sacdalang y de la Cruz	807 Sta. Mesa					Enero 15, 1916	.01	.01
...ncan Gregorio (Macaria)	Hosp. San Juan de Dios					Enero 27, 1922	.04	.04
...les y Castillo (Teodoro)	305 Peñalosa		2.00			Oct. 5, 1916	1.67	3.67
...nta Bautista (Eligio)	80 Escolta					Sept. 28, 1912	.26	.26
...co y Colde (Pedro)	483 Juan Luna					Nov. 2, 1917	4.09	4.09
...uban y Loma (Andres)	393 Cabildo					Mayo 10, 1920	.07	.07
...llo y Prospero (Angel)	726 Calero		.42			Julio 21, 1921	.40	.82
...aya y Magno (Esperanza)	833 Clavel		3.47			Marzo 20, 1920	2.43	5.90
...stial Carrera (Eusebio) por su ...osa Maria Guevara Torres	81 Madrid		.12			Agto. 30, 1919	8.94	9.06
...stino y Diaz (Vicente)	212 Espeleta					Abril 20, 1920	.44	.44
...s y Pablo (Matilde)	San Roque 9					Agto. 15, 1897	6.71	6.71
...losa Silayan (Jacinto)	32 San aMrcelino					Agto. 30, 1907	3.04	3.04
...abrano y Esbry (Carlos)	1219 Ave. Rizal		1.82			Nov. 13, 1920	5.03	6.85
...nidosa y Matusa (Estanislao)	290 Santebosnes		.07			Feb. 25, 1919	.02	.09
...teno y Tadeo (Matea) y su es-oso Domingo Roque	114 Balic-Balic					Julio 1, 1918	1.33	1.33
...teno Soriano (Natalia)	Angeles					Abril 12, 1915	.42	.42
...feno y Aquino (Teodoro)	Academia de Derecho					Agto. 18(1917	.06	.06
...pillo y Cruz (Juan)	Quingua					Abril 1, 1922	.24	.24
...receda y Gutierrez (Elvira)	239 Real					Enero 13, 1919	.03	.03
...rvantes y Laron (Gil)	27 Salud					Enero 28, 1921	.16	.16
...rvantes y Bautista (Roman)	553 Evangelista					Abril 21, 1919	.48	.48
...anco y Reyes (Elpidio)	1428 D'Donnell					Enero 31, 1922	1.67	1.67
...anco (Isidra), Francisca Chanco, ...Jose Ma. Chanco Penitenciario ...e la Sta. Iglesia Catedral	93 Novaliches		.75			Enero 17, 1914	.68	1.43
...anco y Reyes (Mariano)	14 S. Barrestegui					Dic. 13, 1896	.10	.10
...anco y Montalvo (Vicente)	87 San Mateo					Junio 22, 1921	.29	.29
...anco (P. Tomas) y Teodoro ...hanco	Cabanatuan					Marzo, 11, 1921	8.38	8.38
...eng Ah Tan	2 Ugalde					Junio 24, 1921	.12	.12
...la y Layog (Benedicta)	726 Soler		1.44			Feb. 12, 1919	1.44	2.88
...fia y Layog (Eugenia)	726 Soler		1.44			Feb. 12, 1919	1.44	2.88
...iak (Chua)	235 Rosario					Mayo 15, 1919	3.25	3.25
...ica de Manalo (Isabel)	1349 Sulu					Nov. 7, 1913	1.43	1.43
...ica Villadores (Maria)	67 Sevilla					Feb. 23, 1901	.14	.14
...huapoco Velasco (Cecilio)	288 Libertad					Dic. 11, 1922	.44	.44
...uidian (Candelaria a/n de su ...riada Bernarda Santiago	528 Laguna					Feb. 15, 1921	.03	.03
...Ipriano y Guerrero (Canuto)	1012 Bilibid Viejo		.01			Julio 15, 1919	.57	.58
...oria y Remigio (Andres)	Cementerio, Pandacan		.25			Oct. 27, 1916	.63	.88
...oria de Cortijo (Caridad) por su hija Ma. de los Angeles Cortijo	1049 San Sebastian					Sept. 28, 1914	.39	.39
...Ospan y Reyes (Leoncio)	141 Ilaya					Sept. 2, 1911	1.78	1.78
...Clara y Rodes (Joaquin)	12 Escolta					Enero 28, 1919	3.96	3.96
...Claudio Garcia (Andres)	1630 Juan Luna					Dic. 3, 1913	.06	.06
...Claudio Geronimo (Jose)	521 Nuguit					Marzo 11, 1921	.08	.08
Clemente Roxas (Brigida Ma.)	42 Soler		.82			Julio 13, 1912	1.35	2.17
Clemente y Bernardo (Florentino) por su hija Macaria Clemente y Cruz	Hospicio San Jose		.06			Nov. 17, 1895	.08	.14
Clemente y Bernardo (Florentino) por su hipa Maria Paz Clemente y Cruz	Hospicio San Jose		.06			Nov. 17, 1895	.08	.14
Clemente y Espiritu (Julian)	Caloocan, Rizal					Marzo 1, 1921	.30	.30
Cobarrubias Guado (Magdalena)	576 Azcarraga					Mayo 2, 1912	1.69	1.69
Corkle (Thos. F.)	Olongapo, Zambales		1.99			Marzo 25, 1922	.95	2.94
Comstock (Harry H.)	Q. M. C. Manila		1.14			Feb. 19, 1921	.54	1.68
Coleman (Raymond C.)	Fort. Wm. McKinley					Feb. 1, 1915	.08	.08
Colantes (Faustina) y su sobrina Encarnacion Aguiar	112 Anda					Feb. 9, 1921	.12	.12
Concepcion y Demagon (Agapito)	143 Madrid, Bdo.		2.00			Sept. 2, 1902	3.44	5.44
Concepcion y Poblador (Anacleto)	222 Nueva, Bdo.					Mayo 20, 1920	2.15	2.15
Concepcion de Arce (Carmen)	713 Lepanto					Oct. 27, 1919	1.89	1.89
Concepcion y Castillo (Felix)	1077 Arlegui		.50			Nov. 4, 1915	.31	.81
Concepcion (Gervasio) por su hijo Jose Concepcion Flores						Julio 25, 1897	.13	.13
Concepcion y Marquez (Mamerta)	1815 Oroquieta		.40			Junio 7, 1918	.74	1.14
Concepcion y Villaruz (Mariano)	528 Colorado					Mayo 27, 1920	.07	.07
Concepcion y Joco (Pablo)	Taguig					Dic. 21, 1921	4.00	4.00
Concepcion (Remedios)	1315 Ave., Rizal					Oct. 29, 1920	.11	.11
Concepcion y Demayan (Severo)	143 Madrid		2.00			Sept. 2, 1902	3.44	5.44
Concordia y Jabelea (Bonifacio)	2764 Herran		.96			Feb. 17, 1921	.60	1.56
Conde y Hernandez (Angel)	107 Nueva					Marzo 5, 1912	2.36	2.36
Conde y Muñoz (Manuel)	111 Barcelona					Sept. 27 ,1910	3.03	3.03
Condueta y Mendiola (Jacinto)	Pasig					Agto. 3, 1922	.97	.97
Conge Piczon (Petronilo)	S. S. Panglima		—			Mayo 19, 1922	₱1.43	₱1.43
Constantino y Garcia (Apolonio)	428 Sagat		₱0.12			Junio 23, 1917	.56	.68
Constantino Hernandez (Avelina)	1422 C. Enriquez		—			Nov. 12, 1918	4.05	4.05
Constantino (Catalina) por su hijo Guillermo Parungan	218 Ligao		—			Feb. 13, 1922	.14	.14
Constantino de Basa (Felisa)	106 Principe		.79			Agto. 14, 1912	1.61	2.40
Constantino (Filomena) for su hijo Cesar Daniel Constantino	193 Victoria		—			Enero 26, 1922	.02	.02
Constantino Pangilinan (Gregorio)	4 Loreto		—			Feb. 3, 1915	.02	.02
Constantino y Pangan (Jose)	1931 Juan Luna		—			Feb. 25, 1922	7.86	7.86
Constantino Rocamara (Silvino)	62 Barredo, Malate		.07			Abril 30, 1912	.01	.08
Consul y Aguilar (Estanislao)	530 P. Gomez		—			Oct. 12, 1917	.79	.79
Consul y Arcayas (Leon)	106 Real, Pasay		.48			Oct. 13, 1916	2.00	2.48
Conti y David (Fortunato)	530 Echague		—			Oct. 28, 1918	.07	.07
Conto y Soriano (Manuel Angel)	10 Palacio		—			Mayo 6, 1894	1.12	1.12
Contreras de Barrios (Maria)	1077 R. Hidalgo		—			Agto. 9, 1921	3.39	3.39
Conui Lim (Antonio)	93 Santa Ana		—			Dic. 10, 1913	4.54	4.54

NOMBRES DE DEPOSITANTES	Ultimo lugar conocido de residencia o direccion postal	Fecha del credito o deposito pendiente	Credito o deposito pendiente: En dinero efectivo	Credito o deposito pendiente: En valores	Fecha del fallecimiento de depositantes	Fecha del ultimo deposito o retirada	Intereses devengados	TOTAL
Coombs (Mrs. Thos.) por su hija Doris C. Coombs	55 Leveriza		—			Feb. 14, 1916	.14	.14
Cooper (G.F.)	209 Legarda		—			Enero 24, 1921	.19	.19
Cope y Domingo (Anastacia)	San Pedro Makati		—			Agto. 4, 1920	5.58	5.58
Cope y Domingo (Hermenegildo)	San Pedro Makati		₱0.69			Dic. 3, 1921	₱0.89	₱1.58
Cordoba y Cayanan (Alejandro)	31 Tubo		1.44			Enero 8, 1921	.21	1.65
Cordoba y Abaña (Consuelo)	31 Tuberias		.27			Mayo 27, 1920	.55	.82
Cordero y Alejo (Basilio)	61 Mendoza		—			Marzo 23, 1921	.60	.60
Cordovez y Casaba (Jacinto)	142 Gral. Luna		—			Dic. 15, 1919	.06	.06
Corcuera (Luciano) y su esposa Faustina Benavidez y Pablo	San Roque		—			Dic. 16, 1902	6.78	6.78
Corleto y Sayson (Felipe)	176 Rodriguez Arias		—			Nov. 7, 1922	.08	.08
Coronado y Dolid (Marcela)	1319 Pennsylvania		—			Julio 19, 1916	.22	.22
Coronel (Benigno) por su hijo Pio Coronel y Bayanin	239 Real		—			Abril 8, 1920	.30	.30
Coronel de la Sta. Cruz (Geronimo)	Betis, Bacolor		—			Feb. 3,-1904	.18	.18
Cornejo y Natividad (Severo)	Pasay		.49			Abril 1, 1918	2.22	2.71
Cornelio y Serrano (Fausta)	26 Anloague Int. 113		—			Sept. 13, 1915	.57	.57
Coromina y Reyes (Felisa)	52 Obando		1.14			Agto. 3, 1907	5.75	6.89
Corpus (Vicente) por su hijo Felipe Corpus Clemente	Monte de Piedad		2.45			Agto. 27,1898	7.23	9.68
Corpus (Vicente) por su hija Maria Corpus	Monte de Piedad		—			Nov. 27, 1900	3.46	3.46
Corrales y Gallo (Federico) por su hija Mercedes Corrales y Zaragoza	10 San Juan de Dios		—			Abril 3, 1898	.17	.17
Correa Ilagan (Agripina)	39 Torres Bugallar		—			Enero 14, 1915	.03	.03
Correa y Perez (Lorenza)	Compañia Tabacalera		.50			Enero 30, 1918	6.84	7.34
Cortabarte y Alcantara (Sixto)	1038 Benavidez		—			Junio 30, 1922	.86	.86
Cortes y Espinosa (Calixto)	75 Sevilla		—			Junio 14, 1918	6.55	6.55
Cortes Barrios (Cleto)	San Juan del Monte		₱1.00			Abril 29, 1915	.75	1.75
Cortes (Daniel A.)	7 Soliman		—			Nov. 13, 1913	.85	.85
Cortes y Valencia (Ignacio)	300 Sociego		.97			Feb. 14, 1919	.78	1.75
Cortes (Tranquilino)) y Jose G. Cortes	501 Lara		.52			Oct. 28, 1921	8.46	8.98
Cortes (Tranquilino y Agustina Castro de Cortes	501 Lara		.45			Oct. 28, 1921	3.94	4.39
Cortes y Balboa (Rufino)	616 T. Alonso		.50			Mayo 12, 1919	4.42	4.92
Cortes y Cayetano (Matea)	Bulacan		1.00			Abril 13, 1920	.80	1.80
Cosme (Liborio é Isabel Llamas	314 Zurbaran		—			Junio 26, 1922	.24	.24
Crame y Garcia (Luis)	396 Nozaleda		1.06			Enero 11, 1913	1.01	2.07
Crame y Perez de Tagle, (Manuel)	81 Magallanes		—			Marzo 29, 1911	2.27	2.27
Cresap (Andrew B.)	60 Sto. Sepulcro		—			Junio 17, 1906	.21	.21
Cresap Weltner (Mrs. Eloise)	60 Sto. Sepulcro		1.26			Feb. 19, 1912	2.30	3.56
Crescibi y Paulino (Jose)	568 Almanza		2.00			Feb. 13, 1922	.86	2.86
Crisolo e Hicom (Antonino)	370 Aviles		.09			Sept. 17, 1914	.57	.66
Crisologo Mendoza (Catalino)	17 Reten		2.00			Agto. 16, 1902	3.44	5.44
Cristina Ramos (Pia)	6 San Jose		—			Oct. 9, 1905	2.16	2.16
Cristobal y Rufino (Alejandro)	234 Grey					Nov. 3, 1920	.30	.30
Cristobal (Braulio S.)	912 Azcarraga					Abril 29, 1921	.02	.02
Cristobal y Soriana (Leandro)	73 Gral. Luna		1.13			Enero 13, 1920	.56	1.69
Cristobal Roque (Vicente)	109 Looban					Junio 27, 1916	1.32	1.32
Cristole y Ocampo (Crisanta)	143 Guipit		.27			Agto. 31, 1922	1.23	1.50
Crosby (Andrew)	Fort Santiago					Feb. 3, 1912	.01	.01
Cruz de Cruz y Adriano (Adriano)	228 Ongpin					Abril 15, 1921	.02	.02
Cruz de Ocampo (Alejo) y su hijo Gaudencio Cruz y Paulino	741 R. Hidalgo		.02			Julio 3, 1922	.59	.61
Cruz del Rosario (Andres)	97 Alcala		.05			Feb. 17, 1919	.22	.27
Cruz Gonzalez (Arcadio de la)	1939 Misericordia					Abril 12, 1919	1.58	1.58
Cruz y Cruz (Benito)	330 M. Ponce					Abril 11, 1922	.13	.13
Cruz y Decena (Bernabela)	1255 M. Hizon					Sept. 22, 1922	3.77	3.77
Cruz y Pascual (Bonifacio)	182 Real					Nov. 18, 1913	.23	.23
Cruz y Pangilinan (Ceferino de la)	131 San Jose, Trozo					Abril 8, 1919	1.64	1.64
Cruz (Claro de la)	Pasay		.27			Junio 10, 1915	.62	.89
Cruz Faustino (Conrado de la)	Sta. Ana					Nov. 1, 1916	.54	.54
Cruz y Cruz (Doroteo)	616 Azcarraga					Nov. 10, 1921	.38	.38
Cruz Romero (Eliseo)	216 Lorenzo Chacon					Nov. 15, 1922	.49	.49
Cruz Lacanpuenya (Encarnacion)	1726 Oroquieta					Junio 21, 1920	.09	.09
Cruz (Eugenio P.)	78 P. Burgos					Dic. 26, 1922	.18	.18
Cruz Pelles (Eusebio)	Pasig		.71			Abril 17, 1917	.75	1.46
Cruz Pangilinan (Feliciano)	129 Soler					Dic. 11, 1920	1.76	1.76
Cruz de Queciaco (Felisa de la)	2028 Misericordia		.53			Oct. 12, 1922	8.25	8.78
Cruz y Francisca (Felicidad)	Mariquina, Rizal		1.49			Feb. 3, 1920	.90	2.39
Cruz (Florencia de la) por sus hijos Loreto, Aurelio, Pascuala, Eriberto y Severina Umaguing de la Cruz	1325 Sande		.14			Enero 17, 1920	.01	.15
Cruz y San Juan (Francisco de la)	1218 Felix Huertas		5.00			Julio 14, 1921	3.19	8.19
Cruz (Francisco de la)	240 Magallanes					Feb. 3, 1919	.06	.06
Cruz y Lazaro (Gabriel)	Mariquina		1.00			Sept. 13, 1920	.48	1.48
Cruz y Peralta (Graciano)	23 Guipit		1.50			Julio 15, 1902	2.46	3.96
Cruz (Gregoria C.)	19 Bahama					Nov. 18, 1914	5.17	5.17
Cruz y Alarcon (Gregorio de la)	1652 A. Rizal					Enero 27, 1921	.24	.24
Cruz y Joco (Ignacia de la)	249 San Anton					Abril 24, 1920	2.69	2.69
Cruz y Miranda (Irene)	23 Murillo					Abril 1, 1921	.29	.29
Cruz y Daluz (Isaac de la)	Pandacan					Oct. 30, 1920	5.92	5.92
Cruz y Estanislao (Joaquin de la)	San Juan del Monte					Marzo 17, 1921	3.89	3.89
Cruz Pablo (Jose)	Convento San Miguel					Mayo 14, 1915	.86	.86
Cruz (Juan de la) por su hija Soledad de la Cruz y de los Santos	46 Loreto		₱1.36			Junio 14 1921	₱3.46	₱4.82
Cruz Aquino (Laura de la)	83 Globo de Oro					Agto. 12. 1912	.11	.11
Cruz (Laureano) por Victor Enrile	San Pedro Tunasan					Nov. 13, 1898	8.33	8.33
Cruz Gregorio (Leocadia)	880 Lemery		.06			Feb. 16, 1912	.07	.13
Cruz y Santos (Lorenza)	205 Gandara					Marzo 2, 1921	3.43	3.43
Cruz y Fabian (Lucila)	342 Mangahan, Sampaloc					Enero 29, 1921	.02	.02
Cruz y Domingo (Luisa)	Mariquina					Dic. 4, 1920	.35	.35
Cruz y Tenchongco (Manuel)	Pasay		.42			Junio 18 1918	1.59	2.01
Cruz (Maria de la) por su hija Encarnacion de la Cruz	920 A. Rivera		5.00			Julio 31 1915	4.40	9.40
Cruz y Ordoñez (Maria de la)	Mariquina					Enero 27, 1921	1.45	1.45
Cruz Lizzarraga (Maura de la)	Tondo		.47			Marzo 1, 1898	2.52	2.99
Cruz y Jimenez (Miguel de la)	8 Legaspi		.22			Dic. 10, 1900	6.49	6.71
Cruz Vicente (Miguel de la)	Gagalangin					Junio 2, 1916	.69	.69
Cruz y Castro (Miguela de la)	Binangonan, Rizal					Abril 16 1920	3.79	3.79
Cruz (Modesta de la) y Sotera Santos	Mariquina					Abril 27, 1922	.25	.25
Cruz (Natalia M. de la)	155 Azcarraga					Feb. 11, 1922	.02	.02
Cruz (Nicolas C.)	14 San Anton		.50			Agto 7, 1902	.66	1.16
Cruz y de Leon (Oliva de la)	Pasay					Nov. 4 1913	.07	.07
Cruz (Pascual de la) y Julia C de Cruz	122 Solana					Julio 18, 1921	.64	.64
Cruz e Ignacio (Pedro)	1123 Ave. Rizal		1.00			Dic. 1, 1919	.99	1.99
Cruz y Natividad (Perfecto)	2243 J. Luna					Abril 6, 1921	1.33	1.33
Cruz y Delgado (Petronila)	1156 G. Tuason		.53			Enero 16, 1922	.14	.67
Cruz (Peoquinta de la) y Francisco Geronimo	1373 Dagupan					Abril 12, 1918	8.34	8.34

M.E.C.D. 2016

NOMBRES DE DEPOSITANTES	Ultimo lugar conocido de residencia o direccion postal	Fecha del credito o deposito pendiente	Credito o deposito pendiente		Fecha del fallecimiento de depositantes	Fecha del ultimo deposito o retirada	Intereses devengados	TOTAL
			En dinero efectivo	En valores				
Cruz y de los Santos (Placido de la)	2015 Ave. Rizal		.57			Feb. 11, 1919	.58	1.15
Cruz Bautista (Prospero) y su esposa Juana Santos Rodriguez	Parañaque					Feb. 11,1916	.34	.34
Cruz y Torres (Rafael)	Unknown		.50			Julio 15, 1902	.71	1.21
Cruz y Urbana (Rosa)	1117 M. Natividad					Marzo 18, 1921	.08	.08
Cruz y Prudencio (Rosario de la)	105 Eldorado					Dic. 6, 1920	.35	.35
Cruz y Mendoza (Segunda de la) y Quirino G. de Leon	175 Lipa					Oct. 28, 1918	.48	.48
Cruz de Abaya (Socorro)	427 P. Gomez					Feb. 2, 1920	.32	.32
Cruz Sacramento (Teodora de la)	San Pedro Makati, Rizal		.98			Abril 24, 1919	1.34	2.32
Cruz Sacramento (Teodora de la)	San Pedro Makati, Rizal					Mayo 15, 1916	.07	.07
Cruz Sarmiento (Tomas de la)	1207 San Marcelino					Feb. 25, 1919	1.56	1.56
Cruz y Divera (Tomas)	Paz 447		.13			Abril 2, 1910	.53	.66
Cruz y Rodriguez (Vicente)	Maycauayan, Bulacan		1.00			Enero 26, 1909	1.32	2.32
Cruz (Victorino D.)	235 Sta. Mesa					Dic. 29, 1919	.07	.07
Cuadra y Angeles (Anicia)	1946 M. Natividad					Nov. 2, 1915	.89	.89
Cuba (Pedro)	1015 Magdalena					Nov. 24, 1922	.19	.19
Cuba (Sixto B.)	146 Arzobispo					Nov. 5, 1919	.69	.69
Cubangbang Inocencio (Florencia)	1192 Agno					Junio 21, 1919	1.60	1.60
Cucullu Valle (Francisco)	227 Magallanes					Nov. 17, 1917	.49	.49
Cucullu Qurajo (Timoteo)	70 San Juan de Letran					Agto. 17, 1921	.03	.03
Cuenca Chaves (Catalina)	Bacoor					Julio 1, 1908	5.39	5.39
Cuerva Vda. de Larrazabal (Josefa)	26 Dulumbayan					Enero 17, 1917	.12	.12
Cuevas y Mendez (Roman)	415 Misericordia					Enero 19, 1917	.02	.02
Cui y Monceleber (Mauricio)	1259 Agno					Marzo 27, 1922	.88	.88
Cuisia y Ocampo (Epifanio)	Unknown					Antes del 1910	.07	.07
Cuizon y Lara (Ismael)	Baliwag		1.99			Junio 17, 1918	1.63	3.62
Cuison y Lerma (Jose)	1085 Castillejos					Mayo 22, 1920	.12	.12
Culubret Pera (Juan)	127 Escolta					Abril 11, 1916	7.57	7.57
Cumawal y Guntalid (Santiago)	San Pedro Makati					Junio 22, 1922	2.44	2.44
Cunanan y Musmi (Engracia)	1448 Dagupan		1.19			Julio 11, 1919	.82	2.01
Cunanan y Cunanan (Felix)	1511 Azcarraga		.44			Junio 17, 1922	2.48	2.92
Custodio (Antonia) y su sobrina Angel Cajili y Serrano	1093 Singalong					Agto. 26, 1921	1.87	1.87
Custodio y Rodriguez (Clemente)	24 Sacristia					Abril 23, 1920	.79	.79
Custodio y Escuela (Regino)	98 Corazon de Jesus		2.00			Agto. 19, 1902	3.44	5.44
Caballero y Lajoic (Antonio)	26 Benavidez					Junio 5, 1914	30.71	30.71
Caballero Victoria (Crispino)	Hagonoy		.38			Junio 26, 1915	32.94	33.32
Caballero de la Cruz (Castro)	Pandacan		4.88			Feb. 25, 1911	8.17	13.05
Cabrera (Narciso) y Candida Garcia	Unknown					Julio 25, 1921	14.59	14.59
Cabrera y Baler (Ruperta)	San Roque, Cavite		45.69			Enero 30, 1922	31.60	77.29
Cabuco Santos (Juan)	Cavite					Marzo 30, 1914	12.87	12.87
Caiña y Pechay (Eugenia)	Caloocan		4.90			Mayo 28, 1921	9.98	14.88
Calomata (Sotero)	Unknown		49.42			Abril 4, 1921	46.83	96.25
Calvo (Manuel) como Tesorero de la Asociacion de vecinos del Barrio de la Concepcion, Manila	Unknown		5.60			Enero 20, 1911	8.51	14.11
Campos (Rafael S.) por los herederos del finado Pedro del Rosario	Ilocos		62.50			Enero 29, 1899	169.34	231.84
Campos (Rafael F.) por Benito del Rosario	Ilocos		62.50			Enero 29, 1899	169.34	231.84
Candelaria (Eugenio) por Celedonio Candelaria	Calumpit		3.04			Marzo 15, 1919	48.25	51.29
Candelaria y Aranda (Eugenio)	Calumpit		3.04			Marzo 15, 1919	48.25	51.29
Candido y Bagtat (Pio)	43 Cabildo		8.85			Mayo 19, 1902	21.83	30.68
Canjo e Iglesias (Trinidad)	77 Legaspi		20.00			Agto. 5, 1921	13.81	33.81
Canlas (Enrique L.)	33 Tabora		6.00			Oct. 1, 1902	12.87	18.87
Capili y Sanchez (Martina)	San Nicolas, Bdo.					Mayo 15, 1898	54.02	54.02
Cardonez y Vargas (Severina) y Monica Vargas y Trinidad	836 Echague		3.48			Oct. 31, 1921	15.82	19.30
Carmelo (Eulalio) por su esposa Maxima Casas de Carmelo	Unknown		12.02			Julio 10, 1913	18.37	30.39
Caro y Velarde (Crispula)	924 Ilaya		17.29			Junio 2, 1920	12.42	29.71
Caro y Lopez (Santos)	435 Ronquillo		2.28			Junio 9, 1920	49.75	52.03
Carreon y Torres (Clara)	Real, W. C.					Agto. 17, 1920	55.75	55.76
Carriga y Catindin (Isidoro)	203 Elcano		4.50			Agto. 7, 1902	9.59	14.09
Carrillo y Morillo (Sixta)	Tayabas					Agto. 23, 1919	11.47	11.47
Carter (Consuelo C.)	4 San Jose					Mayo 10, 1920	14.90	14.90
Carteciano y Lascay (Gregorio)	Laguna		.79			Marzo 10, 1919	12.38	13.17
Castañeda (Arcadio) por su hija Victoria Castañeda y Santillan	Unknown					Dic. 29, 1910	25.33	25.33
Castillo y Bajolanga (Francisco del)	Zabando, Bdo.		862.04			Marzo 8, 1896	2,718.68	3,580.72
Castro y Manuel (Antonio)	128 Union		4.00			Agto. 5, 1902	8.53	12.53
Castro Contreras (Calixto de)	602 Callejon Fe		6.26			Abril 12, 1922	5.46	11.72
Castro de Leon (Cornelio)	Sto. Niño, Tondo		4.74			Mayo 1, 1896	21.79	26.53
Castro Matias (Emilia de)	Cavite		.16			Oct. 27, 1921	14.82	14.98
Castro Manaysay (Federico de)	Plaza Sta. Cruz		6.05			Oct. 13, 1911	18.66	24.71
Catungan (Juana)	Concordia		32.28			Sept. 19, 1897	105.57	137.85
Celestino y Celestino (Bonifacia)	Bacoor, Cavite					Dic. 27, 1921	45.00	45.00
Changco y Villanueva (Alfredo)	Barraztegue		4.00			Julio 12, 1896	11.91	15.91
Cuanco y Gonzalez (Luisa)	38 Novaliches		3.59			Sept. 25, 1898	17.15	20.74
Chauangco y Reyes (Potenciana)	Aguila, Tondo		2.77			Abril 30, 1901	14.55	17.32
Chavarre (Francisco) por su esposa Consuelo Rodriguez y Carril	11 Beaterio					Dic. 13, 1896	14.06	14.96
Chavarre y Galzusta (Francisco)	11 Beaterio					Dic. 13, 1896	11.56	11.56
Chavez y Buso (Martin de)	715 Almanza		5.67			Abril 12, 1915	8.68	14.35
Chuaco (Ty) por Ty Tin	72 Sto. Cristo		95.45			Marzo 19, 1921	70.72	166.17
Cobarrubias (Vicente) por su hijo Teodorico Cobarrubias	122 Elisondo					Marzo 14, 1921	17.97	17.97
Cometa (Pilar R.)	307 Tayabas					Junio 23, 1921	13.66	13.66
Concepcion Asturiano (Gregorio C.)	Pateros		.20			Mayo 20, 1919	27.33	27.53
Concepcion Santisteban (Nicasio)	30 Iris					Nov. 22, 1896	31.79	31.79
Conger (Emma S.)	1275 M. H. del Pilar		48.79			Dic. 23, 1921	33.05	81.84
Constantino y Jose (Ines)	2126 Azcarraga		1.82			Oct. 16, 1920	16.09	17.91
Consunji de la Cruz, (Marta)	Samal, Bataan					Junio 1, 1920	101.50	101.50
Corpus (Vicente) por su hijo Gregorio	Monte de Piedad		1.02			Junio 19, 1898	13.63	14.65
Cortes y Alvares (Gavino)	68 Trinidad		4.40			Agto. 14, 1906	11.52	15.92
Cortezo y Alonso (Manuel apoderado del Rgto. 71 por Dña. Catalina Palacios y Alonso	Unknown					Antes, del 1901	11.67	11.67
Conte (Cesar A.) por su hijo Jose Ma. Conte y Camps	52 Magallanes		5.00			Oct. 11, 1896	14.99	19.99
Crisaldo (Filemon)	Cavite		5.00			Feb. 6, 1906	10.23	15.23
Cristi y Eustaquio (Eulalia)	21 Gastambide					Mayo 15, 1898	54.05	54.05
Cristino Ramirez y Lina (Maria)	Anda		49.23			Abril 1, 1894	171.73	220.96
Cruz Guachico (Juan de la)	636 Sales		6.83			Dic. 24, 1920	8.26	15.09
Cruz y Reyes (Juan de la)	24 Azcarraga		4.50			Agto. 7, 1902	9.53	14.03
Cruz Garcia (Irene)	603 Ilaya					Dic. 21, 1920	39.61	39.61
Cruz San Agustin Alvarado (Pedro)	411 Quiricada		5.22			Junio 21, 1918	6.15	11.37
Cruz Barles (Potenciana de la)	251 San Marcelino		6.10			Feb. 2, 1918	5.59	11.69
Cueto y Castillo (Luis de)	Fonda de las 4 naciones		796.07			Agto. 29, 1897	2,434.34	3,230.41
Custodio Medina (Roman)	Unknown		.32			Dic. 2, 1921	49.98	50.30

NOMBRES DE DEPOSITANTES	Ultimo lugar conocido de residencia o direccion postal	Fecha del credito o deposito pendiente	Credito o deposito pendiente		Fecha del fallecimiento de depositantes	Fecha del ultimo deposito o retirada	Intereses devengados	TOTAL
			En dinero efectivo	En valores				
Cuyugan Torres (Emilio)	4 Vergara		1.22			Sept. 29, 1911	54.29	
Dacanay Gelles (Anacleto)	La Union					Sept. 1, 1913	.12	
Dacanay y Nebrijas (Ruperto)	1118 Singalong					Enero 26, 1921	1.17	
Dacomos y Padua (Luis)	Banco Español		.62			Enero 23, 1914	1.69	
Dagalo y de Guzman (Consuelo)	Navotas, Rizal					Junio 26, 1922	.10	
Dalauangbayan y Mulano (Catalino)	Meycauayan, Bulacan					Enero 29, 1916	.02	
Dalon y Delgado (Gregorio)	365 Lara					Dic. 31, 1918	.04	
Dalusong y Torres (Teodora)	326 Bangbang, Sta. Cruz		.17			Feb. 23, 1922	.10	
Daluz (Rufino) por sus hijos Encarnación, Lileonia, Alfonso y Miguela Daluz e Historiano)	443 Bangbang					Enero 18, 1922	1.24	
Damaso Reyes (Francisco)	222 Gagalingin, Tondo		1.00			Junio 21, 1911	3.36	
Damaso y Ponce (Severina)	Alburquerque					Oct. 10, 1918	2.15	
Damian Aristeranas (Jose)	Pasig, Rizal		.89			Enero 18, 1919	.33	
Dancel y Lampitco (Emilio)	1846 Juan Luna					Nov. 11, 1918	.05	
Dancel y Lozada (Raymunda)	1320 Int. Sande					Mzo. 15, 1919	.23	
Dancel y Prospero (Silvino)	15 Sulucan, Sta. Clara		1.13			Oct. 28, 1920	1.31	
Dancel y Pulido (Tomas)	Mangaldan, Pangasinan					Enero 24, 1920	.08	
Dangdang y Añe (Alfonso)	2239 Oroquieta					Feb. 9, 1922	.04	
Dar Juan de los Santos (Francisco)	236 Chica					Feb. 9, 1922	1.82	
Dato y Guzman (Quirino)	1056 Ave. Rizal					Agto. 19, 1920	1.51	
David y Ayuyao (Eulalio)	Salsipuedes					Oct. 18, 1896	.80	
David y Sumanlan (Feliciano)	9 Bahama		1.11			Nov. 3, 1919	1.43	
David y Lumanlan (Ines)	Malinao, Pasig					Dic. 4, 1920	.24	
David Batac (Juan)	Bacolor, Pampanga					Sept. 8, 1915	.17	
David (Maria)	612 Trinidad					Nov. 9, 1920	9.27	
David Macalinao (Nicolasa)	51 Mabini, Pasay					Oct. 15, 1915	.73	
David y Tolentino (Teofilo)	Hospicio de San Jose					Feb. 5, 1920	.10	
Davila (Ramon Herrera) por su hijo Ramon Herrera Davila y Gonzalez	73 Alix, Samp					Oct. 27, 1895	2.90	
Dayang y Anguerda (Pascual)	317 Tejeron, Sta. Cruz					Julio 21, 1920	5.87	
Dayao y Sagaza (Emilia)	59 Magallanes					Nov. 13, 1917	5.18	
Dayao Vda. de Rey (Sixta)	Zaragoza, Nueva Ecija					Enero 29, 1920	.06	
Dayon (Eusebio A.)	212 Espeleta					Enero 28, 1916	.01	
Dayot y Verzosa (Juan)	74 San Anton		.57			Sept. 28, 1921	7.77	
Dayot (Juan Ma.) por su hija Maria del Rosario Dayot y Wilson	San Fernando, Pampanga		.70			Mzo. 12, 1917	1.20	
Dayot (Juan Ma.) por su hija Pilar Dayot Wilson	San Fernando, Pampanga		.26			Mzo. 12, 1917	.11	
Dayot y Trujillo (Mercedes)	Colegio de Sta. Isabel		1.62			Sept. 2, 1921	1.57	
Debloís y Franco (Enrique)	4 Raon, Sta. Cruz					Mzo. 29, 1896	.09	
Decena Cachero (Angel)	Castillejos					Dic. 9, 1903	3.65	
Decena y Pañgan (Antonio)	Morong, Rizal					Feb. 12, 1921	.22	
Decena (Gaspar) con su esposa Rufina Natividad	Unknown		.19			Enero 16, 1914	.01	
Decena Andaya (Potenciano)	246 Mayhaligue					Oct. 1, 1913	3.03	
Delariarte (Victorino) y Montilla Concepcion	507 Nueva					Oct. 4, 1921	.35	
Delfin Santiago (Nemesio) a/n de su hija Carmen Delfin Flores	Unknown					Mayo 5, 1915	.96	
Delgado y Afan (Francisco)	541 Union		1.53			Feb. 21, 1921	1.12	
Deligero Bautista (Feliciano)	Taguig, Rizal					Sept. 6, 1920	1.98	
Demano (Doroteo) Gomez (Maria) en man e ins.	Pasig, Rizal					Junio 12, 1922	.80	
Deobaldo y Mimpin (Juana)	Dulumbayan					Mayo 12, 1895	.60	
Deposa Semora (Josefina)	Colegio de la Consolacion					Junio 21, 1919	2.96	
Desiderio (Nicasio) por s/ esposa Aquilina Filoteo Vicente	16 Arsenal, Cavite		1.00			Agto. 26, 1901	3.84	
Deza y Lascano (Iluminada)	244 Caballeros					Agto. 6, 1921	.16	
Dialogo y Doctor (Filomeno)	114 San Marcelino					Enero 21, 1915	.01	
Diaz y Paces (Francisco)	Sta. Maria, Bulacan		.34			Enero 19 1922	.04	
Diaz de Rivera (Antonio)	2910 Herran					Feb. 16, 1922	.05	
Diaz e Ignacio (Bonifacia)	239 Ongpin		.90			Mzo. 8, 1921	.53	
Diaz (Bonifacio) y su esposa Teodorica de los Santos	143 Guipit, Samp.		.06			Enero 29, 1921	.02	
Diaz (Felipe J.)	Sta. Maria, Bulacan		2.00			Sept. 30, 1919	2.27	
Diaz Soriano (Paula)	Lipa, Batangas		.70			Sept. 26, 1918	2.09	
Diaz (Sotero) y Ramon Soriano y Lichauco	Encarnacion, Tondo		2.00			Mzo. 23, 1897	4.71	
Digo Casiano y Zafra (Mariano)	Gallera 48, Ermita		1.99			Mayo 29, 1908	7.72	
Dilay Cantos (Santos)	8 Sta. Potenciana, Intramuros		.34			Oct. 12, 1917	3.24	
Dimalanta y Santiago (Carmen)	Balic-Balic 54, Samp.					Enero 15, 1919	.02	
Dimanlig Angeles (Mariano)	200 Beateria					Abr. 8, 1919	.16	
Dimapilis y Pereña (Felix)	298 Lico, Sta. Cruz		₱ .61			Nov. 4, 1920	₱2.82	
Dimatulac Calara (Aquilino)	61 Lipa, Sampaloc		.41			Mar. 20, 1912	1.50	
Dimayuga y Mendoza (Jose F.)	Sta. Cruz, Laguna					Nov. 19, 1913	.66	
Din (Manjal)	Pandacan					Mayo 25, 1917	3.45	
Dinlasan y Evangelista (Anastacio)	Perdigon 8, Paco					Julio 1, 1907	2.82	
Dionisio y Ferren (Francisca)	906 Alburqtherque, Tondo					Enero 21, 1922	.06	
Dionisio y San Pedro (Segunda)	5 P. Ducus					Feb. 22, 1921	2.23	
Dionisio y Santos (Victorino)	Echague 716					Oct. 24, 1913	2.60	
Disyoco y Alcaraz (Mariano)	1421 Dagupan					Junio 14, 1920	2.28	
Dizon y Barcelona (Basilisa)	267 Solana					Enero 22, 1919	.18	
Dizon y Dan. (Juana)	777 Gabriela, Tondo					Oct. 3, 1921	.25	
Dizon y Faustino (Juana)	1818 Sulo					Nov. 25, 1921	.09	
Dizon y Marcelo (Mariano)	419 Barcelona					Enero 13, 1917	.04	
Dizon y Aeropajita (Maximo)	150 Soler					Dic. 29, 1920	3.63	
Dizon Fajardo (Paula)	372 Raon					Abril 16, 1915	.23	
Dizon y San Diego (Simplicio)	428 Quiricada					Feb. 24, 1920	.63	
Dolanta (Sotero)	1027 Soler, Sta. Cruz					Sept. 17, 1919	1.96	
Dolores Esposito (Jose)	No number					Antes de 1905	2.81	
Domenech y Jose (Pablo)	5 Ylaya, Tondo					Oct. 18. 1891	3.10	
Domingo y Martinez (Alfonso)	611 Asuncion					Enero 29. 1919	.03	
Domingo y Pablo (Clemente)	168 Guipit, Intr.		2.88			Enero 25. 1816	2.76	
Domingo y Gomez (Deogracias)	No address		1.65			Mayo 5. 1911	3.46	
Domingo y García (Felipa) y Teodorica Sotelo	21 Progreso, San Juan					Sept. 14. 1920	.19	
Domingo (Felipa G.) por su nieto R. R. Mistica	Progreso		5.13			Agto. 2. 1920	3.33	
Domingo y Nery (Francisco)	333 Aviles					Enero 29. 1921	.47	
Domingo Sanchez (Leoncio)	Solocan, Sampaloc		1.50			Agto. 27. 1902	2.46	
Domingo Esteros (Pacifica)	38 Beata, Pandacan					Dic. 7. 1920	1.19	
Domingo y Pablo (Pablo)	Balic-Balic intr. Samp.		2.00			Sept. 5. 1902	3.44	
Domingo y Domingo (Rafael)	360 Intr. a Aviles		.50			Mar. 17. 1921	.16	
Domingo (Serapio)	65 Cementina					Mayo 25. 1920	.01	
Domingo y Cristobal (Sotero Sto.)	116 Angustia, Tondo		.05			Mar. 22. 1919	.04	
Dominguez y Castro (Juana)	20 Rosario. Pasay					Mar 21. 1918	32	
Dominguez y Velasquez (Maria)	No address					Junio 20 1911	1 78	
Donaplata y Moscaira (Gregorio)	Soledad Tondo					Mar 22 1896	5.14	
Doroteo y Mateo (Pedro)	Pasig, Rizal					Agto. 7. 1916	.47	
Darvin (Jose)	Trinidad, Sta. Cruz		2.26			Enero 16, 1898	5.70	
Downs Elbert D.)	Ft. McKinley, Rizal					Julio 16, 1920	.03	
Duarte y Rivera (Isabel)	Dart 17, Paco					Mar. 3, 1921	.30	

M.E.C.D. 2016

NOMBRES DE DEPOSITANTES	Ultimo lugar conocido de residencia o direccion postal	Fecha del credito o deposito pendiente	Credito o deposito pendiente		Fecha del fallecimiento de depositantes	Fecha del ultimo deposito o retirada	Intereses devengados	TOTAL
			En dinero efectivo	En valores				
Ducducan Mendiola (Anacleto) ...	225 Concepcion		.06			Mayo 11, 1916	.05	.11
Ducusin Valdez (Luis)	86 Anda, W. C.					Nov. 7, 1921	.15	.15
Dueñas y San Juan (Soledad) ..	40 Clavel					Dic. 7, 1918	4.09	4.09
Dujua (Jose) esposa Eulalia de Guzman	362 Elcano					Abril 14, 1915	.35	.35
Dulce (Andrea de)	344 Gomez					Mayo 18, 1921	3.37	3.37
Dumbuque y Flojo (Domingo) ...	Col. de Sto. Tomas					Sept. 19, 1897	.58	.58
Dumlaw de Lara (Domingo)	214 M. Earnshaw					Agto. 12, 1921	.12	.12
Dunca (Venancio) por su esposa Emilia Agustin y Villamaria ...	Castillejos 176, Quiapo					Feb. 26, 1916	.04	.04
Dupol y Mendoza (Francisca) por su nieto Federico Ruiz	San Marcelino					Junio 22, 1920	1.68	1.68
Duque y Castillo (Pancrasia)	Soler 131					Mar. 18, 1919	1.12	1.12
Duropa y Maximo (Francisco) ..	223 Concepcion					Junio 5, 1916	.08	.08
Dajarlo Cañete (Alipio)	58 Legarda		7.66			Enero 24, 1917	7.59	15.25
Daras (Mercedes D.)	2118 Azcarraga		10.00			Enero 16, 1919	8.45	18.45
Daniel (Emilia) por su hijo Mariano Agelada	53 Cabildo		12.38			Enero 28, 1922	8.12	20.50
David e Ignacio (Emiliano)	1359 Mangahan		1.27			Junio 20, 1919	19.76	21.03
Diaz y Cristobal (Bernarda)	Pasig		.26			Junio 27, 1921	30.83	31.09
Diaz Villegas (Mauricio)	Angono, Rizal		1.78			Julio 16, 1916	11.27	13.05
Dinarumba y Aitona (Luis)	Juban, Sorsogon		10.80			Nov. 25, 1921	7.08	17.88
Dimbla y Losada (Salud)	466 Salsipuedes					Abril 13, 1920	30.49	30.49
Dina y Nocom (Ladislao)	31 Asuncion		21.00			Dic. 25, 1892	81.29	102.29
Dionisio Parolan (Josefa)	Bocaue		55.25			Enero 13, 1914	70.36	125.61
Dizon y Singian (Jose M.)	Mabalacat, Pampanga		.75			Agto. 27, 1917	11.84	12.59
Domingo (Lucia)	99 Marcelino		8.00			Oct. 9, 1922	5.77	13.77
Dulaota (Victorino) y Juena Dayoras	336 Gral. Luna		20.58			Abril 3, 1919	16.24	36.82
Duran y Enriquez (Maria)	1 Urdaneta		3.14			Oct. 21, 1905	8.30	11.44
Duyao y de la Cruz (Blas)	Colegio de Sta. Catalina		100.00			Feb. 18, 1894	329.59	429.59
Duval (Padre Julian D.)	Mnutinglupa		.88			Feb. 23, 1910	2.11	2.99
Ebreo (Aguedo) y Alejandra Roque	32 C. de la Reina					Enero 16, 1922	.05	.05
Eclipse Dagundon (Ignacio)	631 P. Faura					Mar. 27, 1915	.98	.98
Edrosa y Salvador (Fernando)	Unknown		1.50			Julio 15, 1902	2.46	3.96
Elcano (Manuela)	Colegio de la Concordia					Dic. 24, 1907	.02	.02
Eligado (Gaspar)	334 Ave. Rizal		1.30			Mar. 4, 1918	1.83	3.13
Elagio y Extrañero (Jose)	905 Alburquerque		.12			Mar. 10, 1920	1.18	1.30
Elardo y Esguerra (Francisco)	Unknown		2.50			Julio 15, 1902	5.80	8.30
Elviña y Jordao (Pablo)	912 Isaac Peral					Nov. 1, 1921	.05	.05
Ellamil y Antimano (Francisco) ..	177 Alejandro VI					Agto. 31, 1922	.28	.28
Encarnación y Villar (Antonio) ..	327 San Marcelino					Nov. 29, 1916	.06	.06
Encarnación y Carriedo (Maria) ..	167 Solana					Enero 30, 1920	.08	.08
Enrile Pineda (Emeterio)	17 San Jose					Sept. 20, 1916	.37	.37
Enriquez y Naval (Alfonso)	65 Dart		.65			Mar. 18, 1921	4.99	5.64
Enriquez (Antonio) y Trinidad Carmelo	1245 Arlegui					Enero 14, 1922	.01	.01
Enriquez y Ocampo (Gerardo)	137 San Nicolas		.74			Mar. 29, 1911	2.49	3.23
Enriquez y Gonzalez (Gregoria) ..	874 Sto. Cristo		.05			Julio 15, 1915	2.01	2.06
Enriquez y Narciso (Juana)	649 Benavides					Nov. 12, 1920	4.80	4.80
Enriquez y Cabrera (Juliana)	406 Piedad					Abril 24, 1919	.18	.18
Enriquez y Flores (Juliana)	Sangandaan, Caloocan					Dic. 23, 1922	.75	.75
Enriquez y Rivera (Lucio)	San Juan del Monte					Abril 2, 1921	9.12	9.12
Enriquez y Calma (Marcela)	41 Santa Rosa		.79			Mayo 20, 1910	2.03	2.82
Enriquez y de los Reyes (Pio) ..	P. Gomez, Sta. Cruz		.29			Enero 23, 1917	.08	.37
Enriquez (Ramon) y Ciriaca Antonio	735 Velasquez					Abril 18, 1921	4.01	4.01
Enriquez de Marcelo (Teresa)	51 Maypajo		.20			Dic. 5, 1917	.19	.39
Eraña y Alba (Felipe)	324 San Roque					Junio 28, 1921	.04	.04
Erenia Evangelista (Benito)	Fort McKinley					Enero 27, 1917	.08	.08
Erfe y Efondo (Jose)	233 Real, W. C.		.41			Oct. 19, 1918	4.39	4.80
Erales (Juan) por su hijo German Erales y Rementeria	San Jose, Mindoro					Feb. 18, 1921	.19	.19
Elzmendy y Alvarez (Carmen)	141 Aanda					Mayo 7, 1920	.35	.35
Escalana Esguerra (Ramon) y Susana Vital Alcantara	974 Bilibid Viejo					Mayo 12, 1922	.07	.07
Escarella Salazar (Paciencia)	San Pedro Makati		.18			Enero 22, 1913	.06	.24
Escarella Salazar (Paciencia)	San Pedro Makati		.05			Abril 18, 1921	.55	.60
Escobar y Brioso (Antonio)	Majayjay, Laguna		2.91			Abril 27, 1921	2.82	5.73
Escobar (Benedicta) por su hija Carmen Mendez Vigo	Colegio Sta. Isabel		.01			Enero 26, 1896	.08	.09
Escobar y Medina (Benedicta)	25 Magallanes		.07			Julio 3, 1913	5.29	5.36
Escobar (Ramon C.)	1179 Singalong					Abril 21, 1919	.98	.98
Escobar y Caguiat (Rosendo)	Nueva Ecija					Agto. 14, 1912	3.69	3.69
Escobar Cercieña (Valentin)	61 San Andres		3.89			Mayo 22, 1911	5.50	9.39
Escudero (Sor Encacrnación)	Hospicio de San Jose					Feb. 5, 1920	4.32	4.32
Español (Jose V.)	243 Solana					Julio 25, 1918	.06	.06
Espeleta y Cantre (Pedro)	165 Santa Mesa					Junio 21, 1922	.05	.05
Espiridion y Medina (Gregorio) a/n de su esposa Maria Manuel y Cruz	Unknown					Enero 13, 1922	.03	.03
Espero y Buison (Telesforo)	24 Quiotan					Agto. 11, 1895	7.18	7.18
Espiritu Santos (Baltazar)	Montalban, Rizal		.15			Agto. 19, 1916	.17	.32
Espiritu Pascual (Clemente)	1548 Ave. Rizal					Agto. 16, 1916	1.72	1.72
Espiritu y Manuel (Doroteo)	59 Mendoza		1.00			Junio 21, 1902	1.64	2.64
Espiritu Sta. Ana (Maximo)	50 Trinidad					Marzo 13, 1915	1.64	1.64
Espiritu San Pedro (Modesto)	Guipit		.44			Julio 25, 1918	.36	.80
Espiritu (Teopisto) por su hija Rosario Espiritu y Morales	29 Blumentritt					Junio 19, 1920	1.20	1.20
Espino Samson (Gregorio)	2940 Herran					Feb. 24, 1921	.03	.03
Espino y Cruz (Maria)	Santa Mesa		.27			Sept. 10, 1918	.21	.48
Espinosa y Padilla (Jose)	115 Morga		4.20			Junio 17, 1922	2.61	6.81
Espinosa y Santos (Juliana)	149 Magallanes		.35			Julio 19, 1911	2.10	2.45
Esposito (Miguel) y su esposa Susana Carls Urtasmo	10 Real, Paco					Oct. 30, 1898	4.16	4.16
Esquenet (R. P. Raymundo)	Diocesis de Lipa					Dic. 14, 1922	1.42	1.42
Esquenet (Raymundo)	398 Real, Paco		.34			Nov. 8, 1919	.55	.89
Estacio Reyes (Ramon)	249 Misericordia					Abril 11, 1919	.24	.24
Estacio y Mendoza (Ramon)	Y. M. C. A.		.36			Agto. 2, 1920	.99	1.35
Estacio (Timotea) y Amanda Estacio	Taguig, Rizal					Enero 17, 1920	.48	.48
Estanislao Tejada (Alfonso)	2842 Real, Santa Ana		.40			Feb. 14, 1921	.19	.59
Estenislao de Leon (Florencio)	19 Guipit					Julio 1902	1.17	1.17
Esteban Mercado (Gregoria)	388 Gastambide					Mayo 2, 1914	.85	.85
Esteban Bugaman (Severino)	21 Novaliches		.77			Enero 15, 1921	.39	1.16
Esteban (Valentin) por su hijo Monico Esteben Samban	197 C. de la Reyna		.17			Enero 29, 1920	.32	.49
Estevez (Manuel) por su criado Feliciano Zapanta y Gonzalez	7 Legaspi		1.00			Sept. 4, 1892	2.85	3.85
Estipona Rivera (Anicceto)	Heacock		.06			Abril 13, 1918	.17	.23
Estoista y Estoista (Hermenegildo)	193 Victoria					Marzo 18, 1921	.05	.05
Estrada (Asunción) a/n de sus hijos Rosalia y Mariano Salve ..	1041 Singalong					Nov. 25, 1921	.09	.09

NOMBRES DE DEPOSITANTES	Ultimo lugar conocido de residencia o direccion postal	Fecha del credito o deposito pendiente	Credito o deposito pendiente		Fecha del fallecimiento de depositantes	Fecha del ultimo deposito o retirada	Intereses devengados	TOTAL
			En dinero efectivo	En valores				
Estrada (Asunción) a/n de sus hijos Ricardo y Salvador Sarinas ..	1041 Singalong					Nov. 25, 1921	.24	.24
Estrada de Guzman (Francisco) ..	Valenzuela, Sta. Mesa		.34			Dic. 11. 1918	7.07	7.41
Estrada (Mariano Vicente)	Unknown					Abril 14, 1921	.11	.11
Estrella y Chuapoco (Luciano)	961 Bilibid Viejo					Feb. 21, 1919	.09	.09
Estrella y Estrella (Teotimo)	223 Palacio		.01			Oct. 7, 1914	.15	.16
Eubinag (Remedios B.)	San Juan de Dios Hospital					Enero 31, 1921	.11	.11
Eugenio y Guzman (Dolores)	1613 Azcarraga					Feb. 2, 1916	.66	.66
Eugenio (Silvestre)	Bambang, Bulacan					Agto. 26, 1920	1.30	1.30
Eulalio y Eulalio (Ines)	380 Sulucan					Marzo 20, 1916	.08	.08
Evangelista y Bautista (Francisco)	1274 Agno					Junio 10, 1922	1.12	1.12
Evangelista y Francisco (Tita) ..	548 Echague					Sept. 8, 1920	3.56	3.56
Evaristo (Felix) y su esposa Petrona Felix y Toribio	199 Magdalena					Abril 19, 1919	.27	.27
Evaristo Custodio (Felix)	Unknown					Abril 1, 1919	2.40	2.40
Echalar y Layson (Julian)	Unknown		4.50			Julio 15, 1902	9.62	14.12
Ejercito y Guason (Telesforo)	San Juan del Monte					Junio 12, 1920	48.57	48.57
Enriquez Arcega (Claudio)	52 Lara		.57			Marzo 27, 1907	12.50	13.07
Enrique y Perez (Juliana)	314 Pilapil		2.93			Junio 28, 1920	86.58	89.51
Enriquez y Naval (Salvador)	657 Dart		.09			Marzo 8, 1921	24.54	24.63
Enriquez (Severo C.)	Cervantes, Sta. Cruz		50.00			Enero 16, 1898	143.18	193.18
Enriquez Yap Joco (Teodoro J.) ..	197 J. Luna		10.47			Oct. 18, 1918	10.24	20.71
Eramcla y Ramos (Sixto)	San Fernando de Dilao		9.45			Junio 16, 1895	30.47	39.92
Escalona y Alvarez (Pedro)	360 Isabel		12.00			Abril 12, 1918	10.92	22.92
Escudero y Casals (Pilar)	1115 Vergara					Mayo 21, 1921	54.23	54.23
Escueta y Santiago (Pedro)	281 Recoletos		12.92			Sept. 22, 1921	15.01	27.93
Espiritu Francisco (Cipriano)	134 Solana		5.43			Junio 17, 1913	8.28	13.71
Espiritu (Crispulo) y Rosa Gongora	24 Maypajo, Cal.					Julio 29, 1921	17.33	17.33
Espiritu Balabe (Eleuterio)	609 San Fernando		51.41			Dic. 31, 1915	56.78	108.19
Espiritu y Capco (Francisco)	Malate		6.28			Agto. 9, 1896	39.95	46.23
Estanislao y Evangelista (Eusebia)	9 S. Barrastegui		10.00			Feb. 9, 1890	42.33	52.33
Estopa (Teodora A.)	Uni. de Sto. Tomas		10.00			Julio 8, 1919	8.08	18.08
Evangelista y Ferrer (Federico) ..	Unknown		11.62			Abril 9, 1921	21.78	33.40
Fabian de Jesus (Candida)	1498 Francco					Feb. 7, 1921	.03	.03
Fabiano y Romero (Brigida) por su hija Concepción Sta. Ana y Fabiano	Unknown		1.19			Feb. 6, 1911	1.54	2.73
Fabie (Miguel) por su esposa Cristina Gutierrez y Calderon	Malate					Junio 30, 1910	3.98	3.98
Fabregas Andres (Francisco)	202 Solana					Mayo 16, 1921	.15	.15
Fadera y Figuero (Leoncio)	1361 Barcelona					Dic. 19, 1921	3.35	3.35
Fajardo y Bagten (Baltazar)	158 Lavezares		2.00			Sept. 18 1902	3.44	5.44
Fajardo y Sandejas (Calixta)	1226 Singalong		1.58			Oct. 28, 1920	2.97	4.55
Fajardo y Garcia (Honorio)	1079 Arlegui					Dic. 8, 1920	1.60	1.60
Fajardo Ignacio (Marcelina)	1012 Misericordia					Junio 1, 1920	.33	.33
Fajardo y Samonte (Narcisa) y Jose Samonte	P. Gomez					Marzo 10, 1921	6.90	6.90
Fajardo y Jose (Pedro)	Caloocan, Rizal					Marzo 28, 1921	5.38	5.38
Fajardo y Fernandez (Ricarda) ..	Trinidad					Enero 18, 1913	.08	.08
Falcon y Policarpio (Juan)	267 Solana					Feb. 7, 1920	7.91	7.91
Falcon y Policarpio (Manuel)	Balicbalic		2.50			Sept. 5, 1902	4.40	6.90
Faro. (Agripino) por su hija Mercedes Farol	15 Progreso		.48			Sept. 2, 1922	2.42	2.90
Farol y Monedero (Paciano)	19 Progreso					Nov. 22, 1921	1.48	1.48
Famy (Fabiana) por su hijo Rosendo Cruz y Famy	818 Lavezares		1.60			Julio 5, 1918	1.35	2.95
Fanny Gimenez de Piat (Maria) ..	Caloocan					Enero 20, 1920	₱2.65	₱2.65
Farnes (W. S.)	213 Sto. Sepulcro					Nov. 19, 1918	.23	.23
Faustino y Faustino (Apolonia) ..	331 Requesens		.37			Feb. 19, 1916	.12	.49
Faustino y Bernardino (Eduviges)	347 Ricafort		.56			Enero 8, 1921	.01	.57
Faustino y Villena (Vicente)	41 Vergara					Dic. 9, 1901	4.66	4.66
Feliciano Leoquinco (Estanislao)	655 Mabolo					Mayo 3, 1913	7.00	7.00
Felipe Avelino (Macario)	44 Lavezares					Feb. 3, 1910	.09	.09
Felipe y Clemente (Marcos)	16 San Vicente		.69			Marzo 17, 1900	3.27	3.96
Felix y Leon Melecio)	San Roque, Cavite		2.14			Dic. 27, 1896	7.70	9.84
Fermin y Carlos (Basilio)	227 Fraternidad					Dic. 6, 1913	2.48	2.48
Fermin (Basilio) por su hija Fernanda Fermin	227 Fraternidad					Feb. 28, 1921	.27	.27
Fermin (Basilio) por su hijo Bienvenido Fermin	227 Fraternidad					Feb. 28, 1921	.15	.15
Fenoy Dedal (Evangelina)	743 Almanza					Mayo 18, 1912	.24	.24
Fernandez y Cañete (Adela)	Negros Occidental					Oct. 1, 1921	.46	.46
Fernandez (Alvaro) y Engracia Lavadia	739 Magdalena					Enero 10, 1921	.02	.02
Fernandez y Barrosa (Amelia) ..	449 Looban					Sept. 2, 1920	.15	.15
Fernandez y Murillo (Antonio) ..	Cavite, Cavite					Feb. 29, 1916	.12	.12
Fernandez y Murillo (Antonio) por su hija Maria T. Fernandez Verdeflor	10 Reposo, Cavite					Enero 28, 1916	.01	.01
Fernandez de Castro (Antonio) ..	234 Buenavista					Enero 25, 1921	₱ .40	₱ .40
Fernandez Alcantara (Apolonio) ..	39 J. Anason, Sampaloc		.98			Abril 24, 1914	.98	1.96
Fernandez y Asis (Baldomero) ..	Unknown		1.73			Marzo 8, 1922	1.18	2.91
Fernandez de Cañete (Carmen) ..	153 Cabildo					Oct. 17, 1917	3.67	3.67
Fernandez y Gumila (Dolores) ..	240 Magallanes					Feb. 28, 1916	.23	.23
Fernandez (Domingo) y su esposa Carmen Rivera de Fernandez ..	1049 Sales					Sept. 15, 1920	1.37	1.37
Fernandez Santos (Domingo)	1846 Juan Luna					Nov. 12, 1915	.59	.59
Fernandez y de los Santos (Domingo)	1049 Soler					Julio 28, 1920	1.50	1.50
Fernandez y Luciano (Eugenia) ..	447 Paz		5.07			Abril 19, 1918	3.89	8.96
Fernandez y Planas (Enrique) ..	260 Concepcion					Dic. 27, 1921	3.43	3.43
Fernandez y Soriano (Feliciana) ..	530 Misericordia					Feb. 10, 1916	.04	.04
Fernandez y Custodio (Francisco)	455 Sta. Mesa Int.		2.73			Junio 27, 1908	5.08	7.81
Fernandez Alba (Jacinta)	19 Villalobos, Quiapo		2.18			Julio 23, 1912	2.88	5.06
Fernandez Barrera (Joaquina) ..	Looban					Sept. 30, 1915	2.32	2.32
Fernandez Alvarez (Jose)	San Marcelino, Concepcion		.20			Enero 13, 1906	.03	.23
Fernandez y Zorrilla (Jose)	2667 Lico, Sta. Cruz					Enero 22, 1921	.16	.16
Fernandez y Tolentino (Jose) ..	2359 J. Luna					Nov. 19, 1918	.63	.63
Fernandez y Gumila (Juan)	40 Rebellin Sta. Ana					Enero 18, 1921	.07	.07
Fernandez Mercado (Magdaleno)	Baliwas, Bulacan		.50			Feb. 25, 1918	₱ .35	₱ .85
Fernandez Damaso (Manuela) ..	115 Benavides Int.		.99			Feb. 1, 1916	.84	1.83
Fernandez y Gutierrez (Valentina)	Cortabitarte					Abril 8, 1914	.63	.63
Fernandez y del Rosario (Vicenta)	Unknown		2.00			Mayo 15, 1898	7.82	9.82
Fernando de Castañeda (Agatona)	113 A. Mabini					Feb. 4, 1919	.09	.09
Fernando (Eriberto C.)	1752 A. Rizal		.55			Julio 7, 1920	.12	.67
Fernando y Arriola (Miguel)	S. Felipe Nery, Rizal					Enero 15, 1917	.61	.61
Fernando (Paciano) por sus hijos Aurora, Beatriz, y Elisa Paraiso	408 Herran		.19			Mayo 6, 1922	.28	.47
Ferrer (Cosme S.)	655 Evangelista					Nov. 30, 1920	5.19	5.19
Ferrer (Epifanio A.)	5 T. Alonso					Dic. 28, 1922	.60	.60
Ferrer Tamundong (Pedro)	1205 G. Tuazon					Sept. 22, 1914	.19	.19
Fiedemann (Rudolf)	41-43 Escolta		.46			Enero 19, 1910	1.25	1.71
Figueroa y Tobias (Alfonsa)	**Colegio de Looban**					**Nov. 18, 1920**	**2.56**	**2.88**

M.E.C.D. 2016

NOMBRES DE DEPOSITANTES	Ultimo lugar conocido de residencia o direccion postal	Fecha del credito o deposito pendiente	Credito o deposito pendiente		Fecha del fallecimiento de depositantes	Fecha del ultimo deposito o retirada	Intereses devengados	TOTAL
			En dinero efectivo	En valores				
Figueroa y Velasco (Andres)	15 San Roque, Sta. Ana		3.00			Sept. 26, 1902	5.29	8.29
Figuracion y Lirio (Miguela)	Bacood, Samp.					Sept. 20, 1921	.35	.35
Flamenco y Dizon (Francisco)	413 Alvarez, Sta. Cruz		1.80			Junio 4, 1921	.98	2.78
Flamenño y Gregorio (Rafael)	1006 Azcarraga					Sept. 9, 1919	.06	.06
Flavier Pablo y Jesus (Guillermo)	San Narciso, Zambales		3.02			Enero 18, 1921	2.86	5.88
Flor y Victoria (Teresa de la)	207 Novaliches					Marzo 10, 1922	₱ .78	₱ .78
Flores y Maybituin (Domingo)	Guadalupe, S. P. Makati					Oct. 20, 1922	.26	.26
Flores Esguerra (Donato)	51 Int. 24 Raon		.13			Enero 12, 1914		.13
Flores e Hija Eugenio)	15 Sande					Junio 16, 1914	.58	.58
Flores Rivera (Eusebio)	Pateros, Rizal		1.00			Oct. 18, 1904	1.82	2.82
Flores y Samoranas (Mateo)	206 Ayala Boulevard		.46			Feb. 14, 1920	.21	67
Flores (Maximo) y su esposa Anacleta Omaña	246 Balicbalic		.13			Julio 5, 1907	.01	.14
Flores y Esguerra (Pedro)	Alaminos, Laguna		.32			Sept. 26, 1918	1.24	1.56
Flores y de los Santos (Sebastian)	42 Escolta					Mayo 20, 1915	.06	.06
Flores y Cruz (Vicente)	1716 Herbosa		.50			Enero 29, 1918	.28	.78
Flormato y Valenzuela (Yldefonso)	2319 J. Luna, Tondo					Sept. 23, 1921	1.49	1.49
Folch y Folch (Antonio)	1146 M. H. del Pilar					Agto. 18, 1914	.13	.13
Fonacier de Andres (Vivencia)	319 Cabildo		.53			Mayo 22, 1920	1.83	2.36
Font. y Gelabert (Benito)	434 Nozaleda					Marzo 30, 1907	.13	.13
Fortis y Mabalot (Damaso)	115 Caloocan, Rizal					Feb. 16, 1921	.01	.01
Foz y Romasanta (Antonio) por hna. Maria	6 Asuncion, Binondo					Sept. 10, 1897	8.19	8.19
Foz y Romasanta (Maria)	Camba, San Nicolas					Mayo 18, 1921	1.17	1.17
Foz y Romasanta (Vicente) a/n de su hermana Felicidad Foz y Romasanta	Unknown					Feb. 20, 1919	.05	.05
Francisco y de Leon (Andres por su esposa Rosario Oirela y Pinzon	S. Marcelino, Zambales					Marzo 21, 1902	₱2.99	₱2.99
Funcion y Huarte (Caridad)	Barcelona, Binondo	.30				Agto. 12, 1913	1.45	1.75
Francisco (Daniel O.)	127 F. B. Harrison					Nov. 10, 1919	4.70	4.70
Francisco y Olavides (Daniel)	San Agustin, Pasay 3					Dic. 2, 1920	2.81	2.81
Francisco Buenaventura (Elvira)	1015 L. Rivera	1.79				Abril 10, 1922	1.11	2.90
Francisco y Santiago (Esperanza)	1512 Azcarraga					Nov. 13, 1922	2.06	2.06
Francisco y Jose (Estanislao)	534 S. Antonio, Paco					Abril 25, 1919	1.95	1.95
Francisco y Coronado (Felisa)	Mandaloyon, Rizal					Feb. 17, 1921	.67	.67
Francisco y Payongayong (Fernando)	211 Real, Intramuros					Feb. 18, 1916	.62	.62
Francisco Reos (Filomeno)	Cawit, Cavite					Agto. 19, 1912	1.59	1.59
Francisco y Visitacion (Hipolito)	Pateros, Rizal					Agto. 16, 1920	.06	.06
Francisco y Ramos (Juan)	San Anton, Sampaloc					Marzo 22, 1920	.58	.58
Francisco y Lumba (Marciana)	27 Esguerra					Julio 15, 1918	.47	.47
Francisco y Francia (Pedro)	Unknown					Marzo 17, 1920	.11	.11
Francisco de la Cruz (Pedro)	2495 Herran, Paco					Junio 19, 1919	.25	.25
Francisco (Ricardo) y su esposa Damiana de la Cruz	Taytay, Rizal	.19				Agto. 31, 1922	2.83	3.02
Francisco y Sarmiento (Sotera)	Unknown					Feb. 10, 1922	.13	.13
Francisco y Raymundo (Teodorico) por su nieto Ambrosio Francisco y Ramirez	1115 A. Rivera, Tondo					Nov. 2, 1917	.78	.78
Francisco y Buzon (Timoteo	10 Leon XIII					Nov. 24, 1895	.72	.72
Francisco y Dionisio (Victorina)	23 Solana, W. C.					Nov. 17, 1895	2.60	2.60
Franco y Tungol (Bonifacio) y su hijo Hilario Andrade	206 Tanduay					Julio 21, 1921	3.43	3.43
Franco y Rodriguez (Catalina)	2 San Jose W. C.					Agosto 7, 1896	3.97	3.97
Franco y Franco (Cesar)	41 Legaspi					Agosto 11, 1913	1.61	1.61
Franco y Capistrano (Eulogio)	Taguig, Rizal	.03				Enero 27, 1920	.02	.05
Franco (Lorenzo) a/n de su hijo Salvador Lorenzo Franco y Enriquez	1425 Arlegui	.55				Junio 21, 1920	7.07	7.62
Franco y Marin (Lorenzo)	12 Asuncion, Bdo.	.55				Agosto 9, 1917	.70	1.25
Franco y Guevara (Pablo)	Buendia, Pasay	.08				Marzo 10, 1915	.03	.11
Franco (Rosario G. de)	632 P. Paterno					Marzo 17, 1919	.30	.30
Freisewinhel (Karl)	Ortiz					Agosto 28, 1913	1.25	1.25
Freixas (Antonio) por su hija Maria Freixas y Berenguer	435 Ronquillo					Feb. 9, 1920	.19	.19
Freixas (Antonio) por su hija Monserrat Freixas y Berenguer	435 Ronquillo					Feb. 9, 1920	5.07	5.07
Frias Mindoro (Urbano)	1232 Agno	1.36				Oct. 31, 1914	3.11	4.47
Fruto Martin (Eustaquio)	755 Ave. Rizal	4.72				Enero 22, 1917	3.91	8.63
Fuatichong Borja (Catalina)	92 Beata	.45				Sept. 6, 1916	5.20	5.65
Fuentes Labayan (Fermin)	Malate					Feb. 11, 1914	1.90	1.90
Fuentes (Segundo)	818 Sto. Cristo					Junio 26, 1920	3.13	3.13
Fabre Fama (Raimundo)	Balanga	1.00				Oct. 3, 1905	18.73	19.73
Fajardo y Marmoril (Pio)	25 P. Faura	8.00				Junio 7, 1914	9.24	17.24
Fajardo de Guzman (Protacia)	Sorsogon	7.90				Sept. 15, 1920	14.57	22.47
Famero y Fajutrao (Emilio)	59 Escolta	20.00				Marzo 3, 1919	17.02	37.02
Feliciano y Leoquinco (Estanislao)	655 Mabolo	1 0.00				Mayo 27, 1920	6.36	16.36
Feliciano (Ines) como administradora de Benedicta Feliciano	Unknown					Mayo 9, 1916	28.36	28.36
Fernandez Pivar (Antonia)	Olongapo	.99				Oct. 27, 1917	11.80	12.79
Fernandez y Echevarria (Cecilio)	8 Beaterio	8.45				Antes del 1910	13.67	22.12
Fernandez y Bautista (Elena)	557 Sevilla	.03				Agosto 4, 1922	74.96	74.99
Fernandez y Serrano (Ignacio M)	1526 Franco					Agosto 1, 1918	17.70	17.70
Fielding (Mrs. Richard)	199 Victoria	28.09				Agosto 5, 1921	76.04	104.13
Flmeno Soriano (Tomas)	608 El Dorado	.57				Agosto 26, 1920	15.83	16.40
Florentino de Santiago (Pilar)	96 Blumentritt	5.93				Oct. 29, 1919	9.25	15.18
Flores (Gregorio C.)	26 Santiago					Junio 28, 1896	46.06	46.06
Formentos (Vicente) por su esposa Rosa Ibañez	Sta. Cruz	3.86				Junio 28, 1898	16.03	19.89
Fortun Gomez (Maria)	68 Legaspi	10.70				Dic. 10, 1921	12.06	22.76
Foz Quintos (Dolores)	645 San Pedro					Julio 18, 1912	17.61	17.61
Francisco (Concepcion)	Unknown	25.18				Feb. 5, 1914	31.83	57.01
Francisco (Guillermo B.) por su hija Rosario B. Francisco	Batangas	10.00				Enero 5, 1921	7.17	17.17
Francisco y Francisco (Prudencio)	279 Alix	4.50				Agosto 16, 1902	9.59	14.09
Francisco y Magnayon (Victor)	66 Labores	6.27				Marzo 29, 1906	14.44	20.71
Franco Reyes (Dionisio)	11 Gagalangin	8.03				Junio 25, 1912	18.22	26.25
Franco y Tuason (Domingo) por su hijo Domingo Franco	32 Nagtahan	1.50				Mayo 10, 1896	47.97	49.47
Franco y Delgado (Vicenta)	842 Sta. Mesa					Julio 26, 1921	14.29	14.29
Fulgencio y Herrera (Juana)	Gagalangin	.44				Julio 26, 1896	38.12	38.56
Gabriel vda. de Benitez (Carmen)	Pandacan	1.50				Marzo 27, 1916	1.75	3.25
Gabriel y Vizcarra (Jose)	Parañaque					Dic. 20, 1921	.76	.76
Gabriel y Salazar (Enrique)	Beata, Pandacan	.24				Abril 27, 1921	1.41	1.65
Gabriel y Cruz (Laureano)	Parañaque					Feb. 28, 1922	.30	.30
Gabriel y Vizcarra (Marcela)	Parañaque					Agosto 31, 1921	2.28	2.28
Gabriel Robles (Pablo)	Arranque, Sta. Cruz	1.00				Agosto 16 1902	1.60	2.60
Gaite Sancollo (Nieves)	116 Azcarraga					Abril 30, 1915	4.93	4.93
Gaerlan (Melchor) y Rosario Dancel	Extension Cable Co.					Marzo 3, 1921	.18	.18
Gaerlan Foronda (Melchor)	Misericordia					Enero 25, 1921	.88	.88
Gala y Gracia (Severino)	227 Bilibid Viejo	1.59				Julio 7, 1917	1.47	3.06

NOMBRES DE DEPOSITANTES	Ultimo lugar conocido de residencia o direccion postal	Fecha del credito o deposito pendiente	Credito o deposito pendiente		Fecha del fallecimiento de depositantes	Fecha del ultimo deposito o retirada	Intereses devengados	TOTAL
			En dinero efectivo	En valores				
Galaman Asistio (Ceferino)	Caloocan					Mayo 4, 1921	.09	
Galan (Serapia) por su hija Paz Lamar y Galan	Unknown					Dic. 6, 1921	7.90	
Galicanc y Dayagro (Jose)	60 Salcedo		1.00			Nov. 25, 1907	1.40	
Galicia y Aguilar (Doroteo)	Cawit					Enero 21, 1921	05	
Galana y de la Cruz (Anselmo)	621 Ongpin		1.78			Agosto 11, 1921	4.38	
Gaica (Sabas) y su esposa Ursula Chiapo	1014 Melchor Cano					Sept. 24, 1917	.07	
Gallardo y Lazaro (Andres)	534 Camba					Enero 7, 1921	06	
Gallardo y Umajag (Gregorio)	Sevilla, Bdo.					Sept. 17, 1900	1.66	
Gallarmen y Calderon (Baibino)	508 Misericordia		.07			Julio 26, 1922	.20	
Gallart y Armildez (Leovigildo)	317 Carriedo					Agosto 12, 1918	.36	
Gallego y Martinez (Eduardo)	Victoria					Feb. 8, 1921	.35	
Gallego (Ignacio M)			.12			Julio 22, 1921	.06	
Gallo y Quimones (Catalino) hija Marta Callo y Reyes	122 P. B'anco					Mayo 4, 1922	2.70	
Gallo (Gregorio) y Gliceria Gubaton	McKinley, Rizal					Dic. 4, 1922	3.63	
Galmes (Rosa) por la niña Irinea Lauré	c/o Palma de Mallorca					Feb. 15, 1921	.09	
Galo y Prajenoy (Gregorio)	898 Velasquez					Eero 15, 1915	.30	
Gacotano y Vitasalo (Paulino)	11 Panadero Sta. Ana		.08			Junio 22, 1918	1.74	
Galvez y Enriquez (Candelaria)	183 Cabildo					Junio 15, 1918	2.66	
Galvez (Hermenegildo) por su hijo Ramon Galvez y de Vera	1246 F. Huertas					Dic. 11, 1915	.81	
Galvez de la Cruz (Maura)	1113 Plaza Miranda					Sept. 24, 1912	₱1.91	
Galvez Gonzalez (Simona)	257 Herran, Malate					Oct. 17, 1921	.36	
Galza y Rusca (Dolores)	800 San Fernando					Sept. 27, 1919	.90	
Galza de Calvo (Esperanza)	1006 Santos		.21			Agto. 31, 1921	1.59	
Gamban Balboa (Flaviano)	313 Nueva, Malate					Agto. 16, 1902	.55	
Gamboa (Hugo) por su hijo Casimiro y Deogracias Gamboa y Molina	Zaragoza, Tondo					Feb. 14, 1921	.01	
Gamelo (Sulpicio)	635 Zacateros					Enero 31, 1920	.05	
Gamer y Raymundo (Jose)	Liceo de Manila					Feb. 25, 1916	.23	
Gamero y Roise (Carmen)	13 San Jose		.14			Feb. 9, 1912	.01	
Gana y Ocampo (Filomeno)	Biñang, Laguna					Marzo 30, 1921	.32	
Gañar y Reyes (Januaria)	745 Benavides		.31			Marzo 5, 1920	.58	
Gacna (Bernardina) por su nieta Matilde de Vargas Machuca y Paves	44 Cabildo					Junio 12, 1898	5.90	
Garchitorena y Cajigal (Josefa)	39 C e E, Ermita		.43			Dic. 27, 1915	1.74	
Garchitorena y Cajigal (Josefa) por su hija Gonzalo Perez Carchitorena	39 Ermita		.33			Dic. 27, 1915	.51	
Garcia (Adelmo N.)	Unknown					Abril 5, 1922	.07	
Garcia Gavieres (Agustin) y su esposa Luisa Peña	Bustillos		.50			Feb. 9, 1896	1.80	
Garcia y Mayoralgo (Andres)	1002 Mabini		.08			Agto. 18, 1921	4.03	
Garcia e Ignacio (Anselmo)	706 Union		.13			Agto. 12, 1921	.33	
Garcia Vasquez (Antonio)	324 Real		3.00			Feb. 10, 1909	4.17	
Garcia Dizon (Basilio)	40 Alcala					Dic. 27, 1916	.46	
Garcia Hizon (Bernabela)	322 Loreto					Julio 19, 1919	.25	
Garcia y Garcia (Damiana)	Duque de Alba					Agto. 30, 1896	6.83	
Garcia Hernandez (Damiana)	Libertad, Pasay					Feb. 24, 1921	.05	
Garcia de Summers (Elvira)	793 Santa Mesa		.72			Agto. 18, 1919	.85	
Garcia de Sullivan (Elvira)	272 Concepcion					Feb. 19, 1921	.06	
Garcia de la Peña (Esperanza)	Peñafrancia		2.02			Enero 27, 1912	2.34	
Garcia Velarde (Eulogio)	12 Carriedo					Oct. 24, 1897	2.45	
Garcia y Santos (Fernando)	Bulacan					Abril 24, 1920	1.37	
Garcia y Luna (Filomeno)	Balicbalic Int.		1.00			Sept. 5, 1902	1.61	
Garcia (Florencia) por su hija Aurora Beteo y Garcia	21 Sta. Clara		.06			Mayo 18, 1922	.07	
Garcia y de Leon (Florencia)	605 Requesens					Oct. 14, 1919	.18	
Garcia (Florentina) por hijo Jose P. Garcia	Bulacan					Mayo 15, 1898	.05	
Garcia y Garcia (Francisco)	Catanauan					Mayo 2, 1906	2.00	
Garcia Serrano (Genaro)	49 Lemery					Oct. 8, 1910	.72	
Garcia de la Paz (Graciano)	450 Sta. Clara					Junio 2, 1916	.09	
Garcia y de la Paz (Graciano)	450 Sta. Clara					Junio 14, 1919	.09	
Garcia Gonzalez (Hermenegildo)	2 Sta. Elena					Marzo 21, 1897	.59	
Garcia Lopez (Ignacio) y Maria Garcia Lopez	121 Alhambra					Abril 27, 1922	.04	
Garcia y Ramos (Isabel)	Gapang					Marzo 8, 1915	.14	
Garcia Guerrero (Joaquin) por Manuel Herrera	Paracale					Dic. 1, 1895	3.66	
Garcia Marcos (Jose)	413 Verdad					Oct. 29, 1917	1.26	
Garcia (Julita) y Gavino Encarnacion	144 Mendoza		.19			Abril 21, 1920	3.32	
Garcia de Libornio (Justino)	93 Calderon		.02			Mayo 9, 1917	2.23	
Garcia y de Leon (Leoncio)	605 Requesens					Abr. 12, 1912	2.43	
Garcia Mendieta (Manuel)	Libertad, Pasay					Nov. 29, 1915	.12	
Garcia (Marcelo G.)	Washington Ave.					Dic. 16, 1918	2.36	
Garcia de Sioco (Maxima)	1908 Tayuman					Jul. 9, 1920	1.12	
Garcia Bercedes (Melchor)	50 Balic-Balic					Mayo 24, 1921	3.72	
Garcia y Morante (Patrocinio)	605 Requesens					Mayo 17, 1920	.05	
Garcia, Gomez (Segundo)	406 Principe					Nov. 27, 1916	.24	
Garcia y Gimenez (Vicente)	624 Velasquez					Abr. 12, 1922	.01	
Garcia Araullo (Vicente Ma.)	Caloocan					Agto. 7, 1909	.80	
Gargollo Fedriani (Dolores)	126 Cabildo					Sept. 13, 1919	.64	
Garriz (Claudia)	Parañaque		.50			Oct. 16, 1919	.19	
Garza y de la Cruz (Vicenta)	439 Malabon					Agto. 24, 1921	.27	
Gasingan y Sn. Pablo (Feliciano)	665 Velasquez int.					Mayo 29, 1915	6.75	
Gatchalian y Bautista (Celerino)	320 Palacio					Mayo 29, 1912	.19	
Gatchalian (Feliciano) por su hijo Pastor Montecillo	560 Azcarraga		.12			Sept. 19, 1922	9.71	
Gatchalian (Nemesio) y su esposa Maria Santiago	416 Isabel		.77			Feb. 4, 1921	.19	
Gatmaitan y Constantino (Juan)	Bulacan					Mayo 15, 1898	7.46	
Gatmaitan y Teodoro (Placida)	726 G. Tuason					Dic. 13, 1922	.26	
Gato Gutierrez (Juan)	242 Magallanes					Nov. 27, 1915	.25	
Gavieres (Vicente G.)	2842 Herran					Mayo 2, 1918	1.60	
Gavina Bautista y Javier (Carmen)	Unknown					Mar. 19, 1913	.34	
Gavino (Teodoro) por sus hijos Loreto y Manuel Gavino Damian.	Pasig					Oct. 15, 1914	1.19	
Gavira Pangilinan (Rosario)	Blumentrit		.29			Mar. 24, 1920	.18	
Gavito y Bernabe (Miguel)	771 Alix					Abr. 24, 1915	.12	
Gaza y David (Juan)	768 Benavidez					Abr. 5, 1916	.42	
Genato Bernardo (Carmen)	1429 Sandejas					Agto. 4, 1920	4.67	
Gerico y Danas (Florentina)	214 Loreto, Int. Samp.		.56			Feb. 4, 1915	.42	
Geronimo Limpoco (Angela)	638 Regidor		.94			Eno. 31, 1921	2.40	
Geronimo y Miranda (Evarista)	18 San Roque, Sta. Ana		2.50			Sept. 26, 1902	7.26	
Geronimo (Emilio)	San Juan 71, Pasay					Sept. 28, 1922	2.97	
Geronimo y Bautista (Juan)	Sta. Cruz					Eno. 1, 1909	2.45	
Geronimo (Juan) por s/ esposa Maria Yatco y Almeda	166 Concepcion		.65			Mzo. 30, 1904	1.33	

M.E.C.D. 2016

NOMBRES DE DEPOSITANTES	Ultimo lugar conocido de residencia o direccion postal	Fecha del credito o deposito pendiente	Credito o deposito pendiente: En dinero efectivo	Credito o deposito pendiente: En valores	Fecha del fallecimiento de depositantes	Fecha del ultimo deposito o retirada	Intereses devengados	TOTAL
Geronimo y Meneses (Leoncio) ..	Oroquieta 1748					Mzo. 2, 1920	.11	.11
Geronimo (Lorenzo) por s/ hija Jovita Geronimo y Rainoso	189 Trabajo, Samp.					Jun. 24, 1921	1.33	1.33
Geronimo del Castillo (Luis)	764 Fulgueras		.94			Eno. 27, 1920	4.85	5.79
Geronimo (Maria) sobrino Julian Vargas y Vidal	No address					Oct. 26, 1915	.36	.36
Geronimo Perez (Pedro)	12 Concepcion, Quiapo					Feb. 4, 1901	1.12	1.12
Gervacio Gervacio (Eugenio)	82 San Antonio, Ermita					Dic. 7, 1905	2.28	2.28
Gervacio Garcia (Jose)	52 Cabildo					Dic. 4, 1908	.04	.04
Gesmundo y Belen (Proceso)	624 Ave. Rizal					Agto. 12, 1914	1.30	1.30
Gil y Henry (Jose)	F. B. Harrison					Sept. 8, 1920	.58	.58
Gilbuena y Amanda (Jose)	5 Antipolo		.42			Oct. 30, 1922	.37	.79
Gill (William H.)	147 Anloague					Dic. 24, 1904	2.05	2.05
Gim-Chin (Say)	46 Rosario					Agto. 22, 1919	3.83	3.83
Gimenez y Acosta (Adela)	232 Legarda					Jul. 30, 1920	5.19	5.19
Gimenez y Gimenez (Lorenzo)	24 Guipit, Samp.					Jun. 23, 1895	1.36	1.36
Gimenez y Guevara (Mateo)	Pasay, Rizal		1.74			Abr. 28, 1920	6.94	8.68
Ginabe y Medina (Fausta y su hijo Benito Pedroso y Ginabe	1376 Franco					Abr. 20, 1922	.40	.40
Giongco y Gimenez (Valentin) Andres Gregorio y Blasica apellidados	Rosario, Cavite					Abr. 22, 1921	1.52	1.52
Giron Dina (Gregorio)	71 Lavezares, S. Nicolas					Eno. 26, 1921	.01	.01
Giron y Mauricio (Guillerma) . ..	206 Solocan, Samp.					Nov. 25, 1921	1.74	1.74
Gloria y Reyes (Benito)	616 Clavel		1.01			Mayo 17, 1922	.49	1.50
Gloria y Borja (Julian)	163 Dulumbayan					Feb. 21, 1914	.69	.69
Gloria y de la Cruz (Potenciana) ..	Malabon, Rizal		1.05			Dic. 20, 1920	3.50	4.55
Go. (Caya)	209 Espeleta					Sept. 18, 1920	.89	.89
Godinez Trinidad (Eustaquio)	51 Legaspi					Mzo. 27, 1919	.14	.14
Godino (Enrique) por su hija Pilar Godino y Oglivie	47 Arlegui					Abr. 19, 1896	1.51	1.51
Goitia (Juan F.)	1831 Herran, Paco		.69			Sept. 17, 1920	1.87	2.56
Gomez Victorino (Arsenio)	Pasig, Rizal					Dic. 22, 1913	.82	.82
Gomez y Borras (Arturo)	L. Guerrero 231					Agto. 25, 1919	.16	.16
Gomez y Mayorlargo (Bernabe) ..	88 G. Tuason					Agto. 6, 1919	.46	.46
Gomez y Santos (Blas)	No Address					Feb. 3, 1922	.03	.03
Gomez Cosca (Catalina)	1421 Azcarraga		.75			Feb. 1, 1915	.60	1.35
Gomez de Almeida (Florenda)	643 R. Regente					Nov. 7, 1921	.58	.58
Gomez Olegario (Ildefonso)	541 Sevilla					Dic. 18, 1920	5.50	5.50
Gomez de Arce (Juan)	728 Lepanto					Nov. 17, 1914	7.40	7.40
Gomez (Julian) hijo Luis Gomez y Centenera	No Address		1.00			Eno. 2, 1916	.71	1.71
Gomez (Julian) hija Consuelo Gomez y Centenera	No Address		1.00			Eno. 21, 1916	.72	1.72
Gomez y Sarmiento (Lucio)	213 El Dorado					Nov. 20, 1919	.93	.93
Gomez Silvestre (Nicolas)	No Address		1.00			Abr. 24, 1898	2.46	3.46
Gomez y Ocampo (Magdaleno) ..	14 Sta. Rosa, Sta. Cruz		1.00			Nov. 16, 1920	.45	1.45
Gorgon y Senson (Matias)	Malabon, Rizal					Eno. 31, 1921	.06	.06
Gonzalez y Tatlonghari (Adriano)	65 Legaspi					Julio 31, 1917	.02	.02
Gonzalez y Santos (Agapito)	1261 Magdalena		.52			Mzo. 8, 1922	1.12	1.64
Gonzalez (Alejandro y Manuela Buenaflor	Pasig, Rizal		.09			Mzo. 21, 1921	.33	.42
Gonzalez y Ujeno (Alipio)	1035 Soler		1.00			Junio 6, 1917	.72	1.72
Gonzalez a/n de su hija Trinidad Gonzalez y Anguita (Anita, Anguita de)	142 M. de Comillas					Mzo. 15, 1921	.96	.96
Gonzales Tolentino (Basilia)	235 Malinta, Bdo.					Mayo 27, 1918	2.31	2.31
Gonzales (Basilia) y Laureano Ariznabaneta	261 Soler Sta. Cruz					Feb. 27, 1920	2.32	2.32
Gonzales y Veronica (Camila)	1673 Oroquieta		3.98			Agto. 3, 1918	3.10	7.08
Gonzales y Dizon (Carmen)	547 Madrid, Bdo.					Mzo. 2, 1916	.07	.07
Gonzalez Ruiz (Cesar)	11 Escolta					Eno, 20, 1895	2.68	2.68
Gonzalez de Galvez (Elena)	607 Ramirez, Bdo.		1.00			Julio 23, 1921	1.94	2.94
Gonzalez La O (Emilio)	Marina 25 Ermita					Agto. 9, 1920	.12	.12
Gonzalez (Emilio) Hijo Manuel Gonzalez Hidalgo	25 Marina					Abr. 26, 1911	3.20	3.20
Gonzalez de Guzman (Enrique) ..	Bilibid Viejo					Mzo. 29, 1896	.20	.20
Gonzalez y Valdez (Evaristo)	352 Nozaleda, Ermita					Eno. 15, 1920	.23	.23
Gonzalez e Ignacio (Faustino)	140 Loreto					Mayo 25, 1921	.17	.17
Gonzalez (Gregorio y Agueda Alejandro)	608 Dart		.63			Eno. 28, 1920	3.51	4.14
Gonzalez Arzaga (Guillermo)	130 San Sebastian					Dic. 27, 1910	2.00	2.00
Gonzalez y Agapito (Hermenegildo)	914 San Marcelino					Mayo 14, 1920	1.26	1.26
Gonzalez y Valencia (Ignacio) ..	913 Benavidez		.50			Feb. 21, 1918	.29	.79
Gonzalez y Absalon (Isabel)	925 Ongpin					Junio 26, 1922	.11	.11
Gonzalez y Gallego (Jose)	234 A. Mabini		.13			Mayo 13, 1922	.03	.16
Gonzalez y Punsalan (Jose)	531 Benavidez					Julio 13, 1920	.02	.02
Gonzalez Ordoñez (Jose)	1607 Azcarraga					Nov. 4, 1918	2.31	2.31
Gonzalez (Juan)	Uli-Uli San Miguel					Feb. 9, 1896	.04	.04
Gonzalez Francisco (Leon)	26 Magallanes					Dic. 11, 1898	.12	.12
Gonzalez Olivares (Luis) Antonio Garcia Palomar	Leyte					Sept. 27, 1896	8.20	8.20
Gonzalez y Santillan (Luis)	65 Legaspi, W. C.					Mayo 4, 1918	.01	.01
Gonzalez y Gonzalez (Luisa)	308 Ronquillo					Julio 30, 1918	.22	.22
Gonzalez Salvador (Manuel)	209 Pza. del Carmen, Qpo.		2.99			Feb. 9, 1917	2.89	5.88
Gonzalez Fernandez (Maria)	143 Misericordia		2.94			Junio 27, 1921	1.77	4.71
Gonzalez Mendiola (Maria)	60 Roman Basa, Cavite					Junio 30, 1915	.93	.93
Gonzalez (Matias) por su esposa Carmen C. de Gonzalez	Bautista, Pang.					Feb. 12, 1920	.30	.30
Gonzalez (Matias) hijo Manuel ..	Bautista, Pang.					Feb. 12, 1920	2.91	2.91
Gonzalez y Cruz (Maxima)	No Address		1.48			Julio 20, 1912	5.70	7.18
Gonzalez Delgado (Melchor)	1 Paz Sta. Cruz					Sept. 11, 1898	9.06	9.06
Gonzalez y Albino (Paciencia).. ..	Lolomboy, Bulacan		.19			Abr. 15, 1922	3.06	3.25
Gonzalez y Frias (Paula)	Rosario, Cavite					Enero 31, 1922	.57	.57
Gonzalez y Rios (Perfecto)	1842 Oroquieta					Julio 2, 1920	5.06	5.06
Gonzalez (Rosario de)..	52 Magallanes Intr.					Junio 18, 1922	.27	.27
Gonzalez y Rustia (Vicente)	Sta. Clara					Junio 30, 1920	.05	.05
Gonzalez (Victoriano) por s/ hijo Isabelo Gonzalez	Malabon, Rizal		2.00			Dic. 26, 1919	1.09	3.09
Gopez y Atienza (Ciriaco)	558 Int. 10 Misericordia					Dic. 28, 1915	.38	.38
Gorestiza y Aenlle (Salud)..	216 Palacio, Intramuros		1.02			Oct. 30, 1911	2.19	3.21
Gorostiza Vicente por su criado Alejandro Ares	28 Alejandro VI		1.00			Feb. 24, 1889	3.36	4.36
Gosuchiong	335 Nueva					Feb. 12, 1921	1.66	1.66
Goyena del Prado (Teodorico).. ..	Real, W. C.		.19			Mayo 17, 1896	.40	.59
Gramante y Vergara (Romualdo)..	92 O'Donnell		.70			Agto. 12, 1918	9.10	9.80
Granada y Francisco (Ponciano)..	312 Pza. Miranda					Sept. 23, 1914	.23	.23
Grandi (Mario)	P. O. Box, 616		.96			Agto. 9, 1916	3.78	4.74
Gregorio (Amparo) por su hija Aurea Tan y Gregorio	248 Mabini, Caloocan					Mzo. 21, 1922	3.10	3.10
Gregorio Bautista (Benito)	14 Carriedo					Oct. 31, 1897	3.69	3.69
Gregorio de Tinio (Carmen)	Licob, N. E.					Dic. 13, 1915	1.39	1.39
Gregorio (Feliciana) Pilar Castillo y Gregorio	No address					Oct. 28, 1922	.38	.38
Gregorio y de los Santos (Gregorio)	Mariquina, Rizal		.37			Mzo. 6, 1918	.11	.48
Gregorio y Reyes (Jose)	1636 Dominga					Dic. 13, 1915	.93	.93

NOMBRES DE DEPOSITANTES	Ultimo lugar conocido de residencia o direccion postal	Fecha del credito o deposito pendiente	Credito o deposito pendiente: En dinero efectivo	Credito o deposito pendiente: En valores	Fecha del fallecimiento de depositantes	Fecha del ultimo deposito o retirada	Intereses devengados	TOTAL
Gregorio Ycital (Julio)	210 Madrid					Dic. 10, 1921	1.45	1.45
Gregorio y Reyes (Pilar)	Col. Sta. Isabel					Ene. 20, 1917	.18	.18
Grey de Molina (Vicente)	33 Looban, Paco					Dic. 16, 1894	1.16	1.16
Griffin (R. B.)	Caloocan		.06			Mzo. 25, 1912	.14	.20
Grijaldo Locasan (Juan)	188 Moriones					Sept. 30, 1915	.05	.05
Grinsel (Robert A.)	1514 Herran		1.26			Mayo 22, 1918	2.52	3.78
Groizard Garcia (Angeles)	27 Arquiza					Julio 18, 1913	1.51	1.51
Guazon y Jesus (Domingo)	Pandacan					Mayo 15, 1898	1.56	1.56
Guchi (Murai)	900 M. H. del Pilar					Mayo 10, 1919	.16	.16
Guerra y Valdez (Felix)	No address					Julio 29, 1920	1.65	1.65
Guerrero y Ayson (Feliciano)	251 G. Tuason, Samp.		.40			Julio 31, 1914	2.17	2.57
Guerrero y Leogardo (Ramon).. ..	No address		1.40			Feb. 23, 1921	90	2.30
Guia y Serrano (Emilia de)..	311 P. Faura, Ermita					Agto. 9, 1921	1.26	1.26
Guia Vda. de Zamora (Isabel)	Bulacan, Bulacan					Mzo. 28, 1921	.49	.49
Guia (Juana de) por su hija Palmatay Chanco	524 P. Herrera					Nov. 8, 1921	.11	.11
Guia (Juana de) por Isagani Chanco	524 P. Herrera					Nov. 8, 1921	.11	.11
Guia Garcia Silvestre (Maria)	78 Real Ermita					Enero 23, 1904	3.81	3.81
Guia y Antonio (Pablo de)	Bacoor, Cavite					Oct. 18, 1922	.44	.44
Guia (Pablo S. de)	302 Visita, Paco		1.47			Junio 22, 1922	1.25	2.72
Guia y Fernando (Segunda de) ..	Paco					Nov. 11, 1894	6.01	6.01
Guevara (Damiana) y Remedios Zamora	Mariquina, Rizal					Mayo 14, 1921	7.35	7.35
Guevara Tiguo (Francisco)	156 Ilaya, Tondo					Mayo 15, 1898	.63	.63
Guevara y Samson (Francisco) y su esposa Felipa Cayanyang ...	No address					Abril 4, 1921	7.40	7.40
Guevara (Gil)	38 Cabildo		.82			Abril 8, 1888	3.87	4.69
Guevara y Leon (Jose)	23 Concepcion, Quiapo					Junio 17, 1894	.09	.09
Guevara y del Rosario (Pablo)	Nicodemus 25, Tondo		.01			Junio 4, 1920	.91	.92
Guevara y Aguirre (Simona)	Industria 264					Mayo 26, 1922	.76	.76
Guidote (Dalmacio C.)	814 Echague		.21			Dic. 6, 1921	3.35	3.56
Guinto y Dayrit (Pilar)	1035 Singalong					Dic. 22, 1919	.39	.39
Guizon y Limpo (Eufemia)	285 Soler, Trozo		.90			Junio 11, 1912	1.38	2.28
Guizon de Serrano (Maria)	175 Ylaya		.87			Abril 29, 1916	2.36	3.23
Gumila y Rea (Natividad)	Requesens 322					Agto. 17, 1921	.92	.92
Gutierrez Canlas (Agustin)	623 Bambang, Sta. Cruz					Junio 7, 1918	1.23	1.23
Gutierrez Topacio (Angela)	388 Misericordia					Mayo 17, 1912	.20	.20
Gutierrez Bautista (Ceferino)	349 Resim		.59			Feb. 11, 1922	.85	1.44
Gutierrez (Dolores Morales de) ..	1319 Azcarraga					Sept. 26, 1917	.06	.06
Gutierrez (Fausto) hijo Bernabe Gutierrez y Gatuz	Gagalangin, Tondo					Dic. 16, 1920	4.63	4.63
Gutierrez (Lolita F. de)	15 Barbosa					Agto. 2, 1920	.18	.18
Gutierrez Satoya (Norberto)	29 Legaspi, W. C.		.30			Abril 2, 1903	3.31	3.61
Gutierrez y Roque (Vicente)	228 Isaac Peral					Dic. 11, 1920	1.87	1.87
Gutierrez (Zacarias) Alejandra Gallardo	Bauang, Batangas					Julio 24, 1920	1.58	1.58
Guzman y Nazario (Adriana de) ..	San Rafael		.50			Enero 11, 1921	.17	.67
Guzman (Angel C.)	428 El Dorado					Julio 2, 1917	.71	.71
Guzman (Antonio de) por Josefa Nicolas de Guzman	No address		.92			Mayo 21, 1921	1.59	2.51
Guzman y Eulalio (Demetrio de) ..	1239 Singalong					Dic. 13, 1920	2.65	2.65
Guzman y Salomon (Domingo) ..	536 Int. 6 T. Alonso					Dic. 20, 1913	.75	.75
Guzman y Domingo (Doroteo) y su hermano Miguel de Guzman y Domingo	203 Lardizabal					Mayo 3, 1921	.17	.17
Guzman y Alvarez (Felisa de)	Parañaque, Rizal		.01			Feb. 3, 1921	.86	.87
Guzman (Francisco de)	San Juan, Rizal					Mayo 29, 1920	.35	.35
Guzman y Mendieta (Ildefonso de).	Binangonan, Rizal					Mar. 14, 1922	.18	.18
Guzman (Isidro de) y su esposa Rosa Antonio	No address					Feb. 7, 1922	.02	.02
Guzman (Joaquin de) y su esposa Anselma Rivero	410 Constancia		.69			Feb. 19, 1919	2.53	3.22
Guzman y Nuñez (Lorenzo)	5 Kipuja		.77			Julio 20, 1920	.17	1.48
Guzman Bernardo (Luis de)	71 Lepanto		2.00			Agto. 16, 1902	3.41	5.41
Guzman y Ventura (Marcos de) ..	Cervantes 76					Oct. 4, 1916	.75	.75
Guzman y Domingo (Miguel)	203 Lardizabal		.46			Abril 29, 1921	.27	.73
Guzman Aquino (Severino de) ..	214 Dasmariñas					Agto. 29, 1917	2.97	2.97
Guzman (Trinidad Z. de)	Quesada		.15			Mayo 17, 1921	.21	.36
Guzman y Santos (Zacarias)	271 Singalong		.09			Junio 7, 1922	2.21	2.30
Gabriel y Reyes (Francisco)	Unknown		5.48			Mayo 24, 1922	37.54	43.02
Gabriel y Velasco (Justa) y Prudencia Velasco	31 Mayhaligue					Junio 20, 1922	24.64	24.64
Gatchalian y Azpura (Pelicula) ..	Sta. Ana		2.74			Oct. 13, 1922	12.40	15.14
Galang (Luis) por su hijo Manuel S. Galang	Calumpit		3.04			Mar. 15, 1919	48.25	51.29
Galang y Mercado (Luis)	Calumpit		3.04			Mar. 15, 1919	48.25	51.29
Galavett y Garcia (Antonio)	Cuartel de la Luneta					Julio 21, 1895	18.21	18.21
Gallo y Quiñones (Catalino) por su hija Agripina Gallo Reyes ..	Unknown					Mayo 4, 1922	1.42	1.42
Gamelo y Daquila (Teodoro)	Tabacalera		3.00			Junio 11, 1893	10.56	13.56
Garces y Cuevas (Filomena)	Bohol		50.00			Julio 12, 1919	40.18	90.18
Garcia Bazzanallana (Adolfo)	20 Cabildo		92.50			Feb. 4, 1894	324.85	417.35
Garcia Vda. de Paves (Angeles) ..	Unknown					Abril 21, 1895	25.61	25.61
Garcia Mendoza (Blas)	Malate					Oct. 28, 1902	11.21	11.21
Garcia de Graham (Genoveva) ..	1917 Ave. Rizal		.18			Mar. 8, 1921	19.24	19.42
Garcia y Antonio (Jaime)	Unknown		5.00			Mar. 15, 1896	15.37	20.37
Garcia Lovin (Manuel)	San Fernando					Julio 9, 1901	17.41	17.41
Garcia y Ballester (Natividad) ..	142 Pavia					Junio 16, 1922	19.39	19.39
Garcia Villamor (Pedro)	San Pedro Tunasan		50.00			Oct. 9, 1903	102.45	152.45
Garcia (Sebastian) y Severino Jose Garcia Magsaysay	San Antonio, Zambales		5.00			Feb. 16, 1906	10.20	15.20
Gascon y Enriquez (Antonio)	Carcer, San Sebastian		7.94			Julio 24, 1918	17.68	25.62
Gaspar Bilbao (Geronimo)	303 A. Flores		66.14			Junio 21, 1920	52.08	118.22
Geissler (George P.) por Adela Isabel Rosa Gomez	Unknown		20.00			Oct. 5, 1905	42.62	62.62
Gerardo Sta. Maria (Ramon)	219 B. Viejo		.70			Mar. 2, 1916	12.09	12.79
Geronimo (Juan) y Amado Geronimo y Yatco	166 Concepción		4.17			Mayo 29, 1908	8.38	12.55
Gloria Albes (Engracio)	49 Magallanes		31.00			Abril 10, 1916	33.47	64.47
Gloria y Baluyot (Isabel) por sus hijas Bernarda y Mariano Jacinto	919 Velasquez					Agto. 26, 1922	36.52	36.52
Gomez Cabale (Eugenio)	Pangasinan		13.37			Nov. 9, 1922	28.53	41.90
Gomez y Mercado (Pedro) por su hijo Salvador Gomez	18 Arzobispo					Julio 18, 1897	79.47	79.47
Gonzalez (Alvaro) como habilitado de Feliciano Alarcon	Unknown		18.68			Sept. 27, 1899	48.52	67.20
Gonzalez (Alvaro) como habilitado de Silvestre Siping	Unknown		18.68			Sept. 27, 1899	48.52	67.20
Gonzalez (Alvaro) como habilitado de Catalino Ludovico	Unknown		18.68			Sept. 27, 1899	48.52	67.20
Gonzalez (Alvaro) como habilitado de Leandro Flores	Unknown		15.01			Sept. 27, 1899	38.93	53.94
Gonzalez (Alvaro) como habilitado de Santiago Tambuico	Unknown		18.68			Sept. 27, 1899	48.52	67.20
Gonzalez (Alvaro) como habilitado de Cesáreo Bausa	Unknown		18.68			Sept. 27, 1899	48.52	67.20

M.E.C.D. 2016

NOMBRES DE DEPOSITANTES	Ultimo lugar conocido de residencia o direccion postal	Fecha del credito o deposito pendiente	Credito o deposito pendiente		Fecha del fallecimiento de depositantes	Fecha del ultimo deposito o retirada	Intereses devengados	TOTAL
			En dinero efectivo	En valores				
Gonzalez (Alvaro) como habilitado de Camilo Diaz	Unknown		18.68			Sept. 27, 1899	48.52	67.20
Gonzalez (Alvaro) como habilitado de Ciriaco Farros	Unknown		15.11			Sept. 27, 1899	39.13	54.24
Gonzalez (Juan) y Arturo Baldillo y de León	Unknown		3.00			Nov. 2, 1900	24.91	27.91
Gonzalez de Villareal (Carmen)	215 L. de Vega					Nov. 14, 1922	12.50	12.50
Gonzalez y Changco (Emilio)	669 Echague		15.00			Nov. 24, 1922	11.36	26.36
Gonzalez Valencia (Gregoria)	Bulacan					Sept. 16, 1919	11.72	11.72
Gonzalez (Josefina) y Juana Zamora Gonzalez	112 P. Gonzales		8.72			Sept. 5, 1919	11.23	19.95
Gonzalez (Manuel S.)	1052 B. Viejo		2.05			Julio 3, 1920	12.30	14.35
Gonzalez San Pedro (Maria)	106 Globo de Oro		.52			Junio 9, 1913	27.41	27.93
Gonzalez y Mondragon (Matias)	924 Santol					Julio 30, 1920	33.43	33.43
Gonzalez Leaño (Teodoro)	Cernates		5.46			Julio 19, 1896	18.08	23.54
Gongues y Ramon (Hermenegildo)	Caloocan		2.74			Abril 15, 1894	10.14	12.88
Granados y Molinero (Mateo)	28 Cabildo		7.15			Julio 31, 1898	21.87	29.02
Gruet y Monedero (Manuela)	Pasay		.02			Abril 16, 1920	24.40	24.42
Gudes (Melchor) y Narcisa Versosa	Leyte					Sept. 1, 1920	60.65	60.65
Guevara (Isidro B. de)	227 Bilibid		3.93			Mzo. 3, 1906	9.15	13.08
Gutierrez y Viveros Vda. de Ceresada (Paula)	8 Concepción		.89			Abr. 24, 1898	14.36	15.25
Gutierrez de Guzman (Sixta)	53 Lavezares					Julio 1, 1894	12.84	12.84
Guzman de la Cruz (Agustin de)	782 Tabora					Feb. 5, 1914	18.93	18.93
Guzman (Santiago M.)	1146 A. Rivera		13.00			Junio 22, 1921	8.81	21.81
Ganson y Enriquez (Severino)	28 Lavezares		3.86			Abr. 5, 1902	13.24	17.10
Haas (J.)	P. O. Box 386					Abr. 29, 1920	.48	.48
Haase y Cacanando (Leocadia)	28 Rebellin					Mayo 7, 1919	1.75	1.75
Hallari y (Paul (Fortunato)	416 Herran					Eno. 23, 1919	.15	.15
Hamoy (Leoncio S.)	134 Arzobispo					Mzo. 12, 1921	1.31	1.31
Hannings (Mrs. Helen)	1427 Abreau					Oct. 11, 1915	.40	.40
Heidkamp (William)	Camp Nichols					Dic. 29, 1922	.12	.12
Hendery (Earnest Charles)	Vives, Paco					Junio 25, 1899	3.03	3.03
Henry Lanum (Charley)	Olympic Club					Mzo. 2, 1917	.27	.27
Henson (Jose B.)	143 Magallanes					Eno. 1917	.37	.37
Hermenegildo y Cabannag (Teodoro)	405 Vives		.50			Mzo. 13, 1917	.31	81
Hernandez y Aldaba (Alfonso)	657 Regidor					Oct. 4, 1919	.36	.36
Hernandez y Nazario (Carmen)	142 Lardizabal		.12			Oct. 13, 1919	5.92	6.04
Hernandez y Santos (Dorotea)	228 Arlegui		.15			Eno. 14, 1904	.46	.61
Hernandez y Celis (Eladia)	12 Novaliches					Julio 26, 1907	.08	.08
Hernandez y Oria (Feliciano)	Cia. Tabacalera					Feb. 14, 1919	.81	.81
Hernandez (Telesforo G.)	Malabon					Occt. 3,1922	9.23	9.23
Hernandez y Fernandez (Florentino)	Cainta, Rizal					Julio 10, 1922	.13	.13
Hernandez y San Jose (Gabriela)	Mariquina					Julio 7, 1919	.49	.49
Hernandez y Fonseca (Ildefonso)	28 Nueva					Eno. 29, 1916	.03	.03
Hernandez Tuazon (Isidora)	852 Folgueras					Eno. 13, 1915	.11	.11
Hernandez Lipio (Jose)	23 Norzagaray		.81			Junio 6, 1913	4.60	5.41
Hernandez de Salvidea (Luisa)	17 Tuberias					Agto. 24, 1915	.38	.38
Hernandez Flores (Monico)	Concordia, Quiapo		1.50			Agto. 27, 1902	2.47	3.97
Hernandez Ponseca (Nicolas)	42 Isaac Peral		1.00			Julio 8, 1902	1.60	2.60
Hernandez y Santos (Pablo)	Gagalangin		1.21			Eno. 5, 1896	2.93	4.14
Hernandez Laquindamun (Pedro)	Tinajeros, Rizal					Feb. 23, 1915	.05	.05
Hernandez y Jacob (Pedro)	102 Lavezares					Mzo. 6, 1920	2.67	2.67
Hernandez y Fernandez (Rosita y Salud)	204 Lardizabal		3.00			Junio 6, 1922	3.68	6.68
Hernandez y Yamboa (Sofronio)	90 Sales		.79			Mzo. 13, 1918	.85	1.64
Hernandez Rodriguez (Teresa)	239 Cabildo					Nov. 17, 1906	.92	.92
Hernandez de la Cruz (Tomasa)	5 Loreto		.79			Oct. 4, 1918	.96	1.75
Herrero Conquilla (Concepción)	2237 Gagalangin		1.63			Jun. 26, 1920	1.17	2.80
Herrero de Montes (Paz)	1087 R. Hidalgo		2.13			Sept. 5, 1918	1.92	4.05
Hidalgo y Latorre (Felisa)	79 Marquez					Abr. 7, 1913	.03	.03
Hidalgo (Jose R.)	1227 Iris					Dic. 11, 1901	.06	.06
Hidalgo y Latorre (Victoria)	79 Marquez					Abr. 7, 1913	.04	.04
Hidosis y Gravosa (Natividad)	Beaterio de la Cia.		.30			Mzo. 18, 1919	.12	.42
Hilario y Flores (Cayetano)	Tondo					Mzo. 13, 1909	.23	.23
Hipolito (Evaristo M.)	999 Azcarraga		.56			Mzo. 26, 1918	1.60	2.16
Hipolito y Escobar (Mariano)	8 Divisoria, Tondo		.38			Nov. 26, 1901	.85	1.23
Hipolito y Escobar (Mariano) por su hija Felicisima Hipolito y Tanciatco	Bocaue		2.00			Eno. 18, 1905	3.48	5.48
Hinton (Mrs. Chas. P.)	McKinley Road, Pasay					Dic. 5, 1914	1.61	1.61
Hizon y Bautista (Hermogenes)	Hosp. de San Jose		.42			Dic. 4, 1916	.85	1.27
Hong Wing	474 Dasmariñas					Abril 24, 1920	.07	.07
Hostia y Ecoy (Leon)	S. S. Macaria					Julio 26, 1921	.86	.86
Hudson (J. F.)	Fort McKinley					Nov. 13, 1920	1.37	1.37
Harrison (Gillette)	312 Palacio		6.85			Oct. 27, 1906	24.42	31.27
Hernandez (Ananias P.)	Dakota, Malate		5.00			Marzo 26, 1912	6.99	11.99
Hernandez de la Cruz (Felipa)	Ermita		3.19			Oct. 31, 1908	8.04	11.23
Hernandez Pineda (Marta)	712 Georgia		20.00			Julio 18, 1916	21.01	41.01
Hernandez y Aguilar (Vicente) y Patrocinio Constantino	166 El Dorado		2.59			Julio 29, 1920	20.84	23.43
Hilarion Santos (Anselmo)	5 Benavides		137.78			Agto. 18, 1922	86.32	224.10
Hizon Avenir (Vicente)	Malabon		.79			Sept. 16, 1921	15.25	16.04
Honrado (Angeles) y Jose Tarnate y Honrado)	Pasay		25.00			Abril 20, 1921	17.57	42.57
Hug (Robert)	Quiapo					Mayo 22, 1906	11.37	11.37
Hurtado de Saracho (Carmen)	5 Herran					Junio 10, 1894	25.45	25.45
Ignacio Sanchez (Enrique)	56 Sta. Maria		2.50			Sept. 20, 1909	3.32	5.82
Ignacio y Castañeda (Eulalio)	1062 Bilibid Viejo					Abril 1, 1921	.36	.36
Ignacio de Jose (Felisa)	123 S. Barrestegui					Dic. 7, 1922	2.41	2.41
Ignacio Policarpio (Juan)	Sulucan					Julio 18, 1918	1.35	1.35
Ignacio y Espiritu (Pedro)	Polo		.50			Abril 30, 1917	.22	.72
Ilagan Espinosa (Hermogenes)	Balic-Balic		2.90			Enero 5, 1915	2.55	5.45
Ilagan (Sisenando N.)	Unknown					Enero 22, 1921	.05	.05
Ilag y Morable (Francisco)	136 Cribillon		1.00			Marzo 5, 1921	.45	1.45
Imperial (Teodora) por su hija Ramona de Joseph	2541 Herran					Agosto 18, 1921	1.79	1.79
Ignacio Nablo (Hilario)	78 P. Burgos					Dic. 13, 1915	.12	.12
Ignacio y Santos (Marcelino)	Pasay		1.50			Sept. 16, 1902	2.47	3.97
Ignacio y de la Cruz (Ramona)	Hosp. San Jose		.76			Abril 23, 1912	8.57	9.33
Ilagan (Marceliano) y Anita Vicente	30 Loreto					Enero 29, 1921	.02	.02
Inlao e Inocencio (Emeterio)	Pasay					Enero 30, 1920	.17	.17
Inocencio y Cruz (Agustin)	722 Asunción					Enero 20, 1921	.01	.01
Inocencio (Santos)	654 Peñafrancia					Sept. 4, 1919	.70	.70
Inocencio Flores (Teodora)	1240 San Andres					Mayo 12, 1914	.11	.11
Inocencio y Alejo (Tomas)	118 San Nicolas		1.50			Marzo 21, 1921	.80	2.30
Ipapo y Santos (Francisca)	1845 J. Luna		1.87			Feb. 3, 1920	1.22	3.09
Iquino Parra (Francisco)	79 San Rafael		.06			Enero 20, 1922	.02	.08
Irastorza (Amparo-Irastorza)	Unknown					Marzo 12, 1921	.01	.01
Irastorza (Jose)	Unknown					Mar. 12, 1921	.10	.10

NOMBRES DE DEPOSITANTES	Ultimo lugar conocido de residencia o direccion postal	Fecha del credito o deposito pendiente	Credito o deposito pendiente		Fecha del fallecimiento de depositantes	Fecha del ultimo deposito o retirada	Intereses devengados	TOTAL
			En dinero efectivo	En valores				
Irastorza (Milagros)	Unknown					Mar. 12, 1921	.01	
Irureta Goyena (Teresa)	Lipa, Batangas		.50			Sept. 18, 1918	.22	
Isidro y Cadorniga (Licerio)	84 Tutuban		3.50			Junio 21, 1902	6.33	
Intervención y Remulador (Maria)	4 Calero					Junio 28, 1922	.42	
Ituralde (Jose) y Domingo Alvaro.	506 Arlegui		.53			Enero 10, 1921	1.74	
Itsuji Itsuki	1353 Juan Luna					Nov. 20, 1919	8.27	
Iturri y Osamis (Eusebio de) administrador de los bienes del intestado de Juan de Contan	27 Binondo		.50			Feb. 27, 1906	.70	
Iznart y Ossorio (Francisca)	Unknown					Antes de 1910	1.61	
Izquierdo y Siateco (Jose Ma.)	Palomar					Junio 28, 1896	.05	
Izquierdo Ramos (Maria)	209 Real					Mar. 9, 1914	.08	
Icasiano y Villacorte (Celso)	1234 Sta. Elena					Feb. 27, 1920	31.60	
Ilagan (Petra) y Agueda Cabrera	Pasay		10.00			Junio 4, 1921	7.40	
Ingles (Ricardo V.)	Manila Railroad					Abril 16, 1921	11.46	
Inocencio de Villa (Epifania)	Quiapo		4.56			Julio 30, 1912	8.95	
Inza y Castro (Teodora)	877 Cordelería					Abril 18, 1921	57.29	
Iriarte y Alveira de Perez de Muñoz (Balbina de) a/n de su hija Angeles de Perez de Muñoz	Unknown		88.00			Mar. 17, 1913	119.05	
Iriarte y Alveira (Balbina de) y Rafael Perez de Muñoz	Unknown		100.00			Enero 30, 1913	135.91	
Iturrieta (Julian de) por su esposa Asunción Laudeta y Gaglaseva	Vizcaya, España					Dic. 26, 1897	28.68	
Iturrieta Urriolagoitia (Julian) por su hijo Adolfo Iturrieta	Vizcaya, España					Oct. 4, 1896	121.14	
Iturrieta Urriolagoitia (Julian de).	Vapor Gloria		209.33			Enero 15, 1899	570.19	
Iturrieta (Julian de) por su hijo Rafael Antonio Iturrieta	Vizcaya, España					Dic. 26, 1897	153.51	
Iturrieta Urriolagoitia (Julian de) por su hijo Vicente de Iturrieta	Vizcaya, España					Dic. 26, 1897	134.83	
Jacinto y Reyes (Felipa)	323 Camba					Mar. 3, 1914	.76	
Jacinto (Marcela) y Domingo Bernabe	Balut, Tondo					Oct. 19, 1918	.75	
Jone Divi (Isabel)	1077 R. Hidalgo		.19			Mar. 29, 1917	.70	
Jante y Santillan (Luis)	1119 Leveriza					Enero 1, 1920	.04	
Jaraiz Garcia (Leoncio)	268 Palacio		1.46			Feb. 15, 1912	3.47	
Jasalin y Very (Roman)	1720, Tioco, Tondo		3.69			Mar. 25, 1918	2.56	
Javier Anareta (Cenona)	85 Carolina		2.69			Oct. 14, 1916	4.22	
Javier y Vasquez (Gonzalo)	96 Real, Ermita					Mayo 17, 1915	2.44	
Javier (Gualberta) y Antonia Montes)	502 Sagat					Dic. 31, 1919	.57	
Javier y Panganiban (Joaquin)	621 M. H. del Pilar					Abril 14, 1916	.26	
Javier Formento (Juan)	1 Carolina					Junio 25, 1910	.48	
Javier Tagle (Luis)	235 Real, Ermita		3.36			Julio 13, 1915	3.64	
Javier y Sombillo (Margarita)	477 San Anton					Agto. 17, 1921	.08	
Javier Sanchez (Numeriano)	83 Carriedo					Mar. 30, 1905	.12	
Javier y Villasis (Pilar)	2464 Lico					Abril 5, 1922	1.30	
Javier y Ramos (Rafael)	Pasay		4.24			Feb. 10, 1921	3.26	
Javier (Raymundo) y Francisco Javier y Santos	Bulacan					Agto. 5, 1919	.05	
Jefferson (George) por su hija Winifred Brecknock Watson	193 Magallanes					Mayo 6, 1901	2.07	
Jesus y San Mateo (Candelaria)	154 Asuncion		.50			Mar. 9, 1917	.31	
Jesus Linares (Carmen)	428 Azcarraga					Enero 20, 1920	.01	
Jesus Castillo (Catalino de)	323 Requesens					Enero 26, 1920	.04	
Jesus y Carranza (Joaquina de)	236 Lamayan					Mayo 11, 1921	.31	
Jesus (Jose de) por su hija Apolonia de Jesus Remigio	267 Cabildo		3.88			Agto. 3, 1922	5.80	
Jesus y Sernal (Primo de)	Manila Trading		2.84			Feb. 5, 1920	1.76	
Jesus Arevalo (Teodora de)	Dapitan, Sampaloc					Mayo 11, 1922	3.37	
Jesus (Maria Vi. Teresa de)	Calasiao					Junio 15, 1914	2.72	
Jesus y Evangelista (Teodoro de)	Ateneo de Manila		3.42			Oct. 25, 1918	3.42	
Jiao de León (Ciriaco)	214 Loreto					Julio 20, 1922	.78	
Jimenez y Cheoquin (Evaristo)	1028 Singalong					Dic. 15, 1917	.19	
Joaquin (Sixto) por su hija Gervasia Joaquin y del Rosario	Obando					Feb. 2, 1920	.04	
Jocson (Mariano) por su hijo Jose A. Jocson Losada	18 Sta. Rosa					Junio 21, 1905	.97	
Johnson (Gus)	407 Sto. Sepulcro		2.39			Mayo 27, 1913	4.30	
Jordan (Damian C.) y Eulalia A. de Jordan	148 R. Arias					Feb. 5, 1921	5.70	
Jorge y Estrella (Balbino)	62 Mangahan					Agto. 7, 1920	5.36	
Jorge (Miguel)	817 O'Donell					Feb. 3, 1922	.25	
Jose y Cortes (Apolonio)	410 Economia					Junio 28, 1920	4.21	
Jose y Encarnacion (Benigno)	1420 Sande		.74			Enero 31, 1919	.73	
Jose Herrero (Benito)	5 Victoria		1.00			Enero 4, 1904	4.72	
Jose (Celestino) y su esposa Valentina Mariñas y Jorobin	11 Curtidor		.14			Agto. 18, 1903	1.59	
Jose (Crispulo)	Vito Cruz					Abril 10, 1919	.01	
Jose Zaragoza (Elena)	Paete, Laguna		.82			Mayo 13, 1918	2.87	
Jose (Felix P.)	2242 J. Luna					Feb. 15, 1916	.86	
Jose y Cortes (Gregorio)	Sampaloc		1.00			Feb. 5, 1893	2.70	
Jose (Miguel)	763 Lemery					Agto. 30, 1906	.03	
Jose y Suson (Rosa)	Bacood, Santa Mesa					Julio 30, 1918	1.69	
Josef y Antonio (Donato)	Bacood					Enero 28, 1922	.44	
Joson y Encarnacion (Cirila)	1409 Sande		1.33			Mayo 22, 1919	4.39	
Joson y Dizon (Venancio)	Malabon					Enero 27, 1921	.08	
Joson Encarnacion (Severino)	1420 Sande					Mar. 9, 1914	3.98	
Jotu y Lozada (Mercedes)	M. H. del Pilar, Pasay					Junio 17, 1921	.24	
Jovellanos y Decena (Felipe) y Trinidad Velarde y Mestre	San Antonio, Ermita					Mayo 6, 1894	.18	
Joven y Hernan (Benito)	3 Basco					Oct. 4, 1896	.11	
Joya (Leon G.)	1624 Oroquieta					Sept. 18, 1919	.12	
Joya de Serantes (Maxima) por su hija Natividad Serantes	2376 J. Luna					Junio 15, 1920	.06	
Joya y Gabino (Valentin)	Pandacan					Mayo 17, 1922	.47	
Juan Aguilar (Liberato)	Unknown		3.50			Julio 15, 1902	6.28	
Juan y Bacani (Paz S.)	125 San Francisco					Sept. 3, 1920	7.98	
Juan y Gabriel (Pedro)	Makati, Rizal					Mar. 28, 1921	4.65	
Juanengo Souza de Davi (Felisa)	Callejon de la Fé		.06			Julio 12, 1915	.02	
Juanson de Crisostomo (Remigia) a/n de su sobrina Luz Lance y Juanson	Malolos					Enero 20, 1922	.01	
Juarez (Carlos) por su hijo Alejandrino Juarez y Ocampo	433 El Dorado					Julio 8, 1922	.75	
Julian y Mayorlago (Perfecto)	1948 J. Luna					Mar. 30, 1921	.30	
Jacobo y Alejo (Mónica)	38 Dagupan		.49			Sept. 6, 1921	32.47	
Jaucian (Jose S.)	1167 Singalong					Dic. 23, 1919	27.66	
Jauregui Leumi Vda. de Casado (Carmen)	21 Anda		3.69			Abril 3, 1898	9.42	
Javier Manuel (Anacleto)	601 Union		9 93			Julio 18, 1916	11.81	
Javier de Acuña (Emilia)	B libid Viejo		.94			Mayo 21 1920	14.35	
Javier vda. de Acuña (Emilia) por su hija Engracia Acuña	143 Guipit					Julio 3 1919	71.18	
Javier y Aragon (Longines)	480 Real, Malate		2.39			Sept. 10, 1903	15.45	
Javier Borja (Maximo)	95 Agno		11.17			Nov. 2, 1914	15.49	

M.E.C.D. 2016

NOMBRES DE DEPOSITANTES	Ultimo lugar conocido de residencia o direccion postal	Fecha del credito o deposito pendiente	Credito o deposito pendiente		Fecha del fallecimiento de depositantes	Fecha del ultimo deposito o retirada	Intereses devengados	TOTAL
			En dinero efectivo	En valores				
Jesus y Sayre de Leon (Clemente de)	Unknown		5.56			Agosto 5, 1919	46.79	52.35
Jesus (Magdalena de) y Jacobina Encarnacion	Unknown					Sept. 4, 1920	13.95	13.95
Jesus y Flores (Simeon de)	Cervantes		4.50			Agoto 7, 1902	9.58	14.08
Jimenez y San Luis (Justino)	Macati		.01			Marzo 5, 1921	18.64	18.65
Jimenez y Canape (Valentin) .. .	Paco		4.00			Agosto 19, 1902	10.45	14.45
Jollana Morje (Pedro)	Tabacalera		10.00			Enero 3, 1897	29.01	39.01
Josef y Roder (Roder)	27 San Anton		3.14			Abril 26, 1896	16.08	19.22
Jovellar y Guillonica (Pedro) .. .	Meisic		5.46			Enero 15, 1899	15.27	20.73
Jurado y Giro (Enrique)	Sta. Lucia					Junio 12, 1898	27.07	27.07
Juyco Alvaro (Candida)	282 Solana		2.10			Mayo 27, 1920	10.75	12.85
Kalimbas Pamintuan (Juan)	7 Peñafrancia		.96			Agosto 13, 1913	24.80	25.76
Kalubayan y Ronquillo (Juan) ...	421 Paz		.02			Mayo 23, 1921	.10	.12
Kalaszewski (Leo J.)	31st Infantry					Nov. 4, 1922	.02	.02
Kabigao y Punsalan (Estanislao) ..	1012 S. Marcelino					Agosto 12, 1918	.49	.49
Kaliwag y de la Cruz (Meliton) ..	Solucan		.52			Nov. 18, 1922	.31	.83
Kay Carney (Mr. Ethel)	370 Lamayan		1.04			Mayo 11, 1916	5.42	6.46
Kent (Mrs. A.J.)	556 Sta. Mesa		.58			Junio 16, 1916	.57	1.15
Keough (Walter R.)	Sternberg Hospital					Julio 10, 1922	.19	.19
Kerr y Dominguez (Jose)	San Fernando, Pampanga					Feb. 16, 1911	2.64	2.64
Kerr y Dominguez (Jose)	22 San Sebastian					Enero 5, 1896	6.13	6.13
Kerr y Celis (Manuela)	938 Misericordia		1.37			Feb. 11, 1921	.62	1.99
Kitiangko Malamban (Severino) ..	Reten		2.00			Agosto 27, 1902	3.44	5.44
Klein (Chas)	229 Concepcion					Dic. 16, 1914	3.10	3.10
Labiana Lositona (Victor)	210 Madrid		1.00			Marzo 26, 1902	1.66	2.66
Labog y Arsenia (Bonifacia)	401 Sra. Maria		.79			Enero 20, 1917	.85	2.66
Lachica e Hilario (Felixberto) ...	659 T. Pinpin, Sta. Cruz					Feb. 12 1921	.18	.18
Lachica y Fernandez (Pablo)	659 T. Pinpin, Sta. Cruz					Julio 7, 1920	3.01	3.01
Laconico Reyes (Conrado)	1039 Azcarraga					Agosto 3, 1916	.37	.37
Lacsamana Santos (Aurelio)	Moraga					Dic. 23, 1910	1.36	1.36
Lacusta (Feliciana F.)	527 P. Herrera, Int.					Nov. 8, 1919	1.51	1.51
Ladera (Juan R.)	Unknown					Enero 31, 1919	2.46	2.46
La Editorial Filipina	274 Cabildo					Oct. 29, 1920	5.38	5.38
Lafont (Concepcion) a/n de su hija Enrique Barreto y Lafont	57 San Pedro					Agosto 11, 1916	.03	.03
Lafont (Julia) por su hijo Carlos Meller Lafont	800 Wright		.50			Oct. 16, 1919	.18	.68
Lafont (Julia) por su hija Carmen Meller Lafont	180 Wright		.50			Oct. 16, 1919	.19	.69
Lafont (Julia) por su hija Erich Meller Lafont	180 Wright		.50			Oct. 16, 1919	.19	.69
Lafont (Julia) por su hija Elza Meller Lafont	800 Wright		.50			Oct. 16, 1919	.19	.69
Lafuente (Antonio) por su hijo Vicente Trias y Castro	Alix, Samp.					Nov. 22, 1916	.98	.98
Lagasca y Cruz (Florencio)	2 Gral. Solano		2.00			Julio 2, 1893	6.34	8.34
Lagdameo (Beatriz V. de)	30 Sta. Potenciana					Sept. 15, 1915	.15	.15
Lagmay y Bulong (Justo)	325 Palomar					Mayo 6, 1919	.36	.36
Lagos (James)	Fort McKinley					Mayo 10, 1915	.03	.03
Lagrosa y Olaes (Modesto)	2256 Herran					Marzo 4, 1921	.05	.05
Lagui y Carlos (Basilio)	Santol, Sta. Mesa		.14			Marzo 7, 1922	1.66	1.80
Lahora Lontok (Luisa) y Dña. Milagros Lahora y Lontok	520 Raon					Abril 8, 1920	.13	.13
Lahi y Carlos (Jose)	1511 Azcarraga		1.33			Agosto 25, 1916	1.12	2.45
Lalame (Ernesto T.) El Capitan de la cuarta Cia. de Voluntarios de esta ciudad	34 Salcedo, Sta. Cruz					Nov. 14, 1897	1.27	1.27
Lam y Cruz (Honorato)	1587 Pennsylvania					Junio 12, 1916	.02	.02
Lambengco y Ferrer (Damiana) ..	Pasig, Rizal					Enero 17, 1919	.04	.04
Lampa y Achoy (Romana)	Hosp. de Sn. Juan de Dios					Abril 21, 1895	.75	.75
Langenheim (Adolf)	2141 Azcarraga		1.21			Abril 13, 1914	3.95	5.16
Lanozga y Evangelista (Vicente) .	Ave. Rizal		.03			Julio 23, 1920	.05	.08
Lanozga y Evangelista (Vicente) .	447 Evangelista		.03			Abril 16, 1920	.05	.08
Lansangan (Jose A.)	614 Regidor					Nov. 13, 1916	.17	.17
Lanuza y de la Cruz (Encarnacion) y Monico Simplicio y Carlos	1845 Juan Luna					Enero 21, 1921	.07	.07
Lanuza y Mijares (Rosario)	Unknown		.04			Feb. 1, 1918	.54	.58
Lanuza Micael (Victoria)	134 Real, W.C.					Abril 27, 1913	.16	.16
La O (Jose)	217 Sn. Vicente		.21			Feb. 21, 1921	.12	.33
La O (Julian) criado menor Pedro Qiambao	212 Espeleta					Abril 7, 1919	.10	.10
La O y Arenas (Maria)	212 Espeleta		.26			Marzo 10, 1922	.57	.83
La Peña y Manton (Eloy)	Espeleta, Santa Cruz					Marzo 23, 1897	7.40	7.40
Laplana Gil (Amelia)	1087 Sn. Sebastian					Oct. 23, 1912	.02	.02
Laplana y Fernandez (Antonio) ..	8 Sn. Juan de Dios		.10			Marzo 29, 1896	1.44	1.54
Laplana de Alcantara (Josefa) a/n de Antonia Montaner	109 San Juan de Dios		.01			Enero 28, 1921	.22	.23
Lapas (Marcelo)	617 Claver					Julio 5, 1921	1.90	1.90
Lara (Justo L. de) y Dña Florentina de Leon y Sañosa	Rizal Park					Marzo 7, 1921	4.67	4.67
Lara y Aguilar (Lorenza)	San Lazaro					Enero 24, 1921	1.87	1.87
Lara (Marcos de Lara) y su esposa Placida Cabrera Paguia	Convento, Tondo					Oct. 6, 1902	2.36	2.36
Lara y Soriano (Natividad)	505 Magdalena					Oct. 18, 1919	.34	.34
Lara Reyes (Tomas)	30 Cortada, Ermita					Nov. 15, 1913	.18	.18
Lara y Nocon (Vicente de)	143 Lopez Jaena, Cavite					Marzo 20, 1920	1.86	1.86
Latorre y Mijares (Eulalio)	18 Mendoza					Feb. 23, 1896	.01	.01
Lauchengco y Reyes (Manuel) ..	48 Salcedo					Julio 24, 1899	7.21	7.21
Laureano y Laureano (Jesusa) ..	4 San Jose W.C.		.54			Julio 29, 1920	3.98	4.52
Laureola y Guzman (Mariano) ..	Unknown		.09			Enero 14, 1907	.01	.10
Lavadia Unson (Catalino)	200 Salcedo, Sta. Cruz		2.68			Feb. 9, 1915	4.04	6.72
Lazcanotegui Girandez (Emilio) ..	257 Cabildo					Julio 28, 1916	.02	.02
Lazaro Herinogera)	Unkown					Marzo 7, 1919	.04	.04
Lazaro (Leonardo R.)	Malabon, Rizal					Mayo 3, 1919	.78	.78
Lazaro y Mangahas (Marciana) ..	349 San Marcelino					Mayo 26, 1914	.74	.74
Lazaro (Marciana), por su hijada Carmen Lazaro y Mangahas ..	349 San Marcelino					Marzo 15, 1921	.86	.86
Lazaro y Mangahas (Marciana) .	349 San Marcelino					Marzo 15, 1921	.32	.32
Lazaro (Marciana) a/n de s/ hija Potenciana Castro	353 San Marcelino					Marzo 15, 1921	.30	.30
Lazaro (Marciana) por s/hijo Pedro Castro	353 San Marcelino					Marzo 17, 1921	.75	.75
Leal Enriquez (Manuel)	59 Dakota, Malate		.92			Feb. 5, 1918	4.14	5.06
Leaño (Cesario)	1090 Santol					Feb. 27, 1922	.85	.85
Leaño Ygnacio (Jose)	216 Diaz					Mzo. 20, 1914	.11	.11
Leaño (Jose) por s/hijo Gregorio Leaño Hierras	216 Benavidez		.64			Mayo 15, 1919	.59	1.23
Lecaroz y Pineda (Alfredo)	621 Callejon de la Fe					Julio 12, 1922	.92	.92
Lecaros (Teodorica de)	139 Anda, W. C.					Oct. 26, 1918	.15	.15
Ledesma de Guillermo (Eugenia) ..	N. B. Stables		1.00			Nov. 1, 1918	.96	1.96
Legaspi (Alipio S.)	221 Bilibid Viejo		1.47			Junio 27, 1914	1.93	3.40
Legaspi y Gutierrez (Juliana) ..	1107 A. Rivera					Abril 10, 1922	1.10	1.10
Legarda y Zamora (Lucio)	342 Tuberias					Mayo 20, 1919	.97	.97

NOMBRES DE DEPOSITANTES	Ultimo lugar conocido de residencia o direccion postal	Fecha del credito o deposito pendiente	Credito o deposito pendiente		Fecha del fallecimiento de depositantes	Fecha del ultimo deposito o retirada	Intereses devengados	TOTAL
			En dinero efectivo	En valores				
Leogardo y Garcia (Jose)	114 P. Burgos, Pasay		.61			Oct. 24, 1922	.93	1.54
Lego y Sabino (Cirila) y su hija Ildefonsa Alianza	Unknown		.72			Feb. 6, 1922	1.34	2.06
Leogardo Vda. de Lopez Ibañez (Arsenia)	8 Acuña, Tondo		.20			Feb. 19, 1910	.04	.24
Leonardo (Leon) y su esposa Maerta Estrella	1127 Ave. Rizal					Mayo 27, 1921	5.90	5.90
Leon (Adelaida y Felicidad de) ..	1127 A. Rivera					Junio 24, 1922	.96	.96
Leon y Reyes (Andres de)	608 Almanza, Sta. Cruz					Agto. 27, 1920	6.61	6.61
Leon y Montes (Arturo de)	658 Magdalena					Oct. 14, 1919	.61	.61
Leon de Figueroa (Catalina)	609 Elcano					Marzo 1, 1921	8.93	8.93
Leon (Cesareo C. de)	1135 Mangahan		.03			Dic. 11, 1918	3.39	3.42
Leon y Lopez (Eduardo de)	46 Legaspi					Sept. 6, 1922	.48	.48
Leon de la Cruz (Eugenia de)	Sn. Rafael, San Miguel					Dic. 20, 1900	6.81	6.81
Leon y Belen (Evarista de)	736 Paz, Paco					Marzo 15, 1921	1.26	1.26
Leon y de Jesus (Fidela de)	232 Singalong		.02			Nov. 23, 1917	.34	.36
Leon y Cruz (Hugo de)	Taguig, Rizal					Enero 26, 1921	.37	.37
Leon Rivera (Isabel de) hijo Cirilo Rivera y de Leon	117 Anda					Abril 8, 1921	.39	.39
Leon y Tan Guco (Jose G. de) ..	3 Marquina, Binondo					Feb. 26, 1916	.99	.99
Leon y Zamora (Juan de)	151 Sta. Rosa, Quiapo					Junio 25, 1919	.08	.08
Leon y de Jesus (Juan de)	1206 Singalong					Marzo 26, 1913	1.61	1.61
Leon (Incas A. de)	Las Piñas, Rizal		2.00			Junio 17, 1916	1.57	3.57
Leon (Maria de) por su hija Leonor Zapanta	1206 Singalong					Mayo 6, 1921	4.65	4.65
Leon y Zamora (Maria de)	1665 Oroquieta					Enero 17, 1917	.03	.03
Leon y Crisostomo (Mariano de) ..	610 P. Paterno		.90			Feb. 24, 1922	.52	1.42
Leon y Castro (Mariano de)	557 Azcarraga					Dic. 16, 1918	1.72	1.72
Leon y Pañganiban (Maximo de) ..	627 T. Alonso					Enero 13, 1921	.12	.12
Leon y Lopez (Rafaela de)	Balanga, Bataan		.50			Agto. 11, 1917	1.76	2.26
Leon (Simeona M. de)	245 Lardizabal					Julio 18, 1921	.90	.90
Leon y Cosme (Teofila de)	53 Florida					Feb. 5, 1918	.03	.03
Leon Omaña (Tarcila de)	Sn. Marcelino, Paco					Marzo 10, 1914	1.69	1.69
Leoncio y Mesa (Simplicio)	48 Bilbao		.70			Mayo 2, 1916	1.01	1.71
Leonida y Borig (Amparo)	Unkown		.65			Julio 19, 1922	1.23	1.88
Le Roy Topping (D.)	Bureau of Treasury					Enero 17, 1920	.10	.10
Leyva Talos (Nicolas)	Unknown		.73			Julio 19, 1916	1.77	2.50
Leyva (Teofila) y Vicente Reyes ..	Unknown					Marzo 10, 1921	.11	.11
Leyva y Sabinosa (Vicente)	425 Caballero					Enero 29, 1921	.58	.58
Leveriza San Juan (Alejandro) ..	Dominga, Malate		1.12			Marzo 16, 1910	3.44	4.56
Liabres (Rufino S.)	738 Legarda, Sampaloc		2.21			Feb. 6, 1919	1.40	3.61
Libingco y Agapan (Eugenio)	San Mateo, Rizal					Enero 17, 1921	.03	.03
Libornio (Marcelina) a/n de su hijo Felipe Liwanag Libonio	671 Lemery					Enero 30, 1915	.01	.01
Libornio (Marcelino (hija Purificación Liwanag Libornio	1111 Anloague					Enero 30, 1915	.03	.03
Libornio (Marcelina) hijo Constancio Liwanag Libornio	449 Lemery, Tondo					Enero 30, 1915	.01	.01
Licauco (Celestino P.)	502 Salcedo, Sta. Cruz					Enero 31, 1919	.04	.04
Licauco Teotico (Emilio)	30 Mabolo		.41			Mayo 2, 1918	1.59	2.00
Licuanan Flores (Francisco)	Malabon					Julio 3, 1908	.06	.06
Lievan (Eugenio) hijo Antonio Lievan y Antonio	234 Cavite					Abril 30, 1921	2.23	2.23
Lievan y Santana (Eugenio)	510 Lara					Abril 5, 1921	1.45	1.45
Ligaya y Dichoso (Maria) por su hija Angelina Spradlin y Ligaya ..	414 Lamayan		1.34			Marzo 13, 1922	.66	2.00
Ligores y Corcueras (Alberto)	411 San Anton					Junio 21, 1913	.53	.53
Lijukamp (J. M. B.)	109 San Sebastian		1.00			Julio 2, 1912	.91	1.91
Lim y Luna Santos (Brigida)	9 Solocan, Interior					Nov. 19, 1912	.69	.69
Lim-Tiongque (Daniel)	192 Rosario					Junio 21, 1920	1.80	1.80
Lim y Reyes (Emilia)	Pasay, Rizal					Mayo 2, 1922	.04	.04
Lim y Romero (Emiliano)	434 Fundidor		.01			Enero 28, 1921	.13	.14
Lim Fernandez (Eusebio)	Unknown					Abril 22, 1922	1.23	1.23
Lim y de Jesus (Felisa)	1231 Singalong		.93			Julio 31, 1921	.43	1.36
Lim y Changco (Macario)	1009 Taft Avenue					Junio 4, 1920	2.50	2.50
Lim Chumbuque (Maria)	Pasay, Rizal					Enero 24, 1921	.07	.07
Lim Manapat (Maria)	10 Alburquerque		2.14			Nov. 26, 1915	2.24	4.38
Lim y Changco (Pilar)	1009 Taft Avenue					Abril 28, 1921	1.21	1.21
Limculio y Santos (Rufino) y Pacifico Lim	Tonsuya, Malabon, Rizal					Julio 18, 1922	.11	.11
Limjap y Escolar (Francisco)	831 Echague					Enero 16, 1920	1.71	1.71
Limjuico Dato (Domingo)	97 Caballeros		.43			Julio 29,1913	1.31	1.74
Limoco (Gregorio)	S. Fernando, Pampanga		.04			Marzo 13, 1918	4.89	4.93
Limtengco Cardenas (Alfonso) ..	506 Alix		.09			Sept. 10, 1917	.56	.65
Lincod y Mena (Isabelo)	87 San Nicolas					Marzo 5, 1914	.14	.14
Lindaya (Trinidad D.)	57 Dominga		3.32			Nov. 29, 1915	3.63	6.95
Lintag y Miranda (Gertrudes)	749 Soler		.09			Dic. 4, 1915	.27	.36
Lineses y Bugarin (Leon)	814 Echague					Junio 28, 1919	.18	.18
Linch (Eduard P.)	Unknown					Mayo 6, 1920	5.79	5.79
Liongson (Vicente A.)	198 Mangahan					Dic. 6, 1921	.04	.04
Liparca de Omaña (Ana)	22 Anak Bayan		2.40			Julio 24, 1919	3.26	5.66
Liporada Arguelles (Benito)	Jaro, Leyte		.50			Junio 4, 1917	.65	1.15
Lipana y Jose (Patricio)	199 Victoria		.90			Sept. 11, 1909	2.94	3.84
Liwag y Cuenco (Diego)	Gapan, Nueva Ecija		.99			Feb. 24, 1917	1.01	2.00
Liwag de Vergara (Serafina)	2217 Oroquieta					Abril 23, 1921	7.19	7.19
Liwanag y Angel (Arcadio)	131 Mangahan					Feb. 18, 1916	.12	.12
Liwanag y Viro (Severino)	156 Anda					Agto. 10, 1915	1.44	1.44
Locsin y Armada (Vicente)	Unknown					Antes de 1910	4.55	4.55
Lomano y Maniquis (Ruperto)	1608 Dominga		.24			Agto. 2, 1920	.18	.42
Lombaoy y Dacanay (Nicolas)	Unknown		.88			Agto. 25, 1920	.80	1.68
Lontoc Lumures (Martin)	22 Tristen, Sta. Cruz		.69			Agto. 2, 1896	3.47	4.16
Lontoc y Carreon (Pedro)	Unknown		2.27			Enero 1, 1910	2.79	5.06
Lopez y Garcia (Andrea)	750 Folgueras					Julio 26, 1920	.04	.04
Lopez y Dacanay (Espirita)	131 Lamayan					Dic. 11, 1916	.49	.49
Lopez del Rosario (Faustina)	515 El Dorado					Nov. 8, 1917	.16	.16
Lopez de la Cruz (Francisca)	Longos, Malabon, Rizal					Junio 5, 1922	.76	.76
Lopez y David (Gertrudes)	1597 Sandejas					Dic. 20, 1921	.83	.83
Lopez Pantoja y Salcedo (Gonzalo)	18 Real					Abril 21, 1895	4.14	4.14
Lopez Vda. de Pineda (Ignacia) ..	313 Sagunto		1.50			Julio 23, 1906	3.12	4.62
Lopez y Leaño (Isidora)	Unknown					Oct. 25, 1918	3.83	3.83
Lopez (Jose S.)	Balayan, Batangas					Mayo 22, 1919	.48	.48
Lopez del Castillo (Jose) Adela Licaoco	326 Plaza Leon XIII		4.42			Oct. 13, 1921	4.16	8.58
Lopez (Luis A.)	202 Oroquieta		2.31			Julio 15, 1922	2.20	4.51
Lopez (Manuel M.)	26 Alhambra		.32			Feb. 6, 1918	.14	.46
Lopez y Sevilla (Margarita)	Azcarraga, Tondo					Dic. 12, 1897	5.06	5.06
Lopez (Maria) Admora. de la Testamentaria de	Pasay, Rizal					Feb. 27, 1921	.24	.24
Lopez y Alog (Marcos)	21 Panaderos					Abril 26, 1915	1.49	1.49
Lopez y de la Cruz (Paulino)	Pasay, Rizal					Nov. 26, 1920	.85	.85
Lopez y Santos (Pantaleon)	Pandacan					Junio 22, 1911	1.10	1.10
Lopez y Quesada (Ramon)	227 Elizondo					Junio 18, 1914	.17	.17

M.E.C.D. 2016

NOMBRES DE DEPOSITANTES	Ultimo lugar conocido de residencia o direccion postal	Fecha del credito o deposito pendiente	Credito o deposito pendiente: En dinero efectivo	Credito o deposito pendiente: En valores	Fecha del fallecimiento de depositantes	Fecha del ultimo deposito o retirada	Intereses devengados	TOTAL
Lopez (Ramon) por su hijo Pedro A. Lopez y Reyes	Unknown		1.64			Marzo 18, 1911	2.01	3.65
Lopez y Maderias (Rosa)	22 Real					Dic. 12, 1897	1.96	1.96
Lopez Nicnesa (Rosendo)	San Fernando, Romblon					Feb. 1, 1916	.47	.47
Lopez (Santiago) y su esposa Benita Reyes	San Juan del Monte					Nov. 3, 1919	3.58	3.58
Lopez y Vasquez (Sotero)	211 A. Rivera, Intr.		.16			Nov. 21, 1919	1.53	1.69
Lopez Velarde (Teofilo)	162 Legarda					Junio 25, 1919	.05	.05
Lopez y Delgado (Tomas)	437 Platerias					Feb. 16, 1922	.01	.01
Lopez Perez (Vicente) por su hijo Ricardo Lopez Villarosa	128 San Luis, Ermita					Oct. 10, 1912	.89	.89
Lopez y Gutierrez (Victor)	349 Raon					Nov. 17, 1917	.06	.06
Lorente Martinez (Juan)	142 San Luis					Mayo 14, 1908	.10	.10
Lorenz Beramendi (Marcos)	Tobaco, Albay		4.46			Sept. 8, 1914	4.14	8.60
Lorenzo (Anastasia) por su hijo Fernando Meren	627 Gral. Luna					Enero 22, 1920	.09	.09
Lorenzo y Simon (Antero)	Pateros, Rizal		.20			Marzo 16, 1922	3.36	3.56
Lorenzo (Clemencia) por su nieto Julian Murillo	Barcelona, Binondo					Enero 17, 1919	.01	.01
Lorenzo (Eleuterio) por sus hijos Cristino y Crisanta Lorenzo	16 Gabriela		1.00			Feb. 10, 1919	.80	1.80
Lorenzo Esguerra (Guillermo)	523 San Antonio					Oct. 25, 1913	.40	.40
Lorenzo (Maria B.)	Bocawe, Bulacan					Agto. 16, 1919	.04	.04
Lorenzo y Rojas (Pablo) y Luisa R. de Lorenzo	931 Real		1.87			Marzo 25, 1916	1.68	3.55
Loreña Lumen (Jose)	Estero de Binondo					Agto. 5, 1921	.11	.11
Lereño y Watiwat (Lazaro)	1009 Remedios					Nov. 9, 1917	.89	.89
Loza Vicente (Carlos)	7 Elcano		3.56			Abril 20, 1915	5.40	8.96
Lozada y Santillan (Delfin)	15 P. Duco					Mayo 11, 1922	.17	.17
Lozada Torres (Domingo)	Bocawe, Bulacan		.06			Enero 27, 1914	1.65	1.71
Lozada y Galen (Ignacio)	Pasay, Rizal					Abril 4, 1918	.85	.85
Loyola y Mendiola (Consuelo)	925 Ongpin					Nov. 29, 1922	2.81	2.81
Lubao y Mayonado (Faustino)	8 Mercado					Nov. 20, 1913	1.16	1.16
Lucas de Prado (Candelaria)	94 Lamayan		.14			Junio 23, 1913	2.58	2.72
Lucas y Jose (Maria)	672 Magdalena					Marzo 5, 1921	.11	.11
Lucas del Prado (Simeon)	148 Sta. Rosa					Dic. 18, 1900	.14	.14
Lucena (Modesto) por su hijo Pablo Lucena y Tuazon	212 El Dorado		.36			Enero 28, 1913	.33	.69
Luceo y Legaspi (Francisca)	Lardizabal					Feb. 4, 1920	.04	.04
Lucero Leal (Tomas)	Santamesa		3.60			Enero 11, 1919	2.34	5.94
Luchico y Padua (Andres)	Navotas, Rizal					Enero 22, 1920	1.71	1.71
Lucio Aquino (Andres)	21 Tambobo					Nov. 7, 1912	.13	.13
Luebger (Theodore J.)	Public Works					Enero 11, 1910	.05	.05
Lumague y Marcelino (Juan)	1572 Anloague					Abril 15, 1915	.03	.03
Lumano y Ignacio (Mauricio)	146 Arzobispo		.03			Feb. 5, 1919	.01	.04
Lumapas y Tarogob (Leona)	1026 Soler					Nov. 5, 1922	.77	.77
Luna y Maselan (Felisa)	1917 M. Hizon					Dic. 31, 1919	.11	.11
Luna Santos (Luis)	Novaliches					Mayo 31, 1916	.96	.96
Luna (Milagros L.)	c/o S. Juan de Dios Hosp.					Enero 31, 1921	.12	.12
Luna y de los Reyes (Nicolas)	13 San Jose		2.00			Agto. 20, 1902	3.44	5.44
Lunar Marasigan (Agustin)	1141 Leveriza		1.00			Sept. 3, 1917	.69	1.69
Luz Katigbak (Arsenio)	115 P. Paura		1.00			Agto. 6, 1917	4.39	5.39
Luz (Carmen C. de) por su hija Rosa Luz	647 Paz		.20			Dic. 14, 1922	3.41	3.61
Luzan (Paz) a/n de su hija Gloria Gelano y Luzan	34 Noria		1.10			Sept. 27, 1912	1.73	2.83
Luzuriaga (Jose R. de)	605 M. H. del Pilar		2.42			Feb. 2, 1917	1.85	4.27
Llagos de Guzman (Claro)	5 Isaac Peral					Abril 6, 1920	.93	.93
Lloid y Serafin (Asuncion)	Andalucia					Marzo 7, 1921	6.33	6.33
Llanes y Soriano (Epifania)	523 Caballeros		1.00			Marzo 16, 1922	2.56	3.56
Llanes y Letdeng (Eulogio)	501 San Fernando		2.59			Enero 20, 1914	2.79	5.38
Llanos de Garcia (Teresa S.)	160 Lardizabal		.90			Agto. 21, 1922	3.05	3.95
Llanso de Marin (Concepcion) y su esposo Jose Marin y Beltran	518 Alix		.63			Enero 26, 1916	1.01	1.64
Llenado y Camara (Agustin)	1060 R. Hidalgo					Dic. 27, 1921	.97	.97
Lleva (Santiago) y Victoria Estanislao	404 Lamayan					Enero 17, 1917	.17	.17
Llorente y Perez (Quintin)	758 Sto. Cristo		1.98			Oct. 20, 1921	1.24	3.22
Llubrera y Estacio (Emilio)	949 Benavides					Nov. 11, 1918	.32	.32
La Salvacion Nacional	Unknown					Junio 21, 1915	15.19	15.19
Lampano Mariano (Antonina)	12 Lacoste					Julio 3, 1919	132.42	132.42
Lampitok y Bonus (Marcela)	Pasig		8.63			Sept. 1, 1919	17.07	25.70
Lang (Joseph) Sec. & Treas. for English Speaking Roman Catholic Congregation	P. O. Box 836		8.66			Agto. 21, 1912	25.92	34.58
Lansangan y Dizon (Alipio)	Arayat					Agto. 20, 1920	18.66	18.66
Lanzi (Armando)	103 Tortuosa					Marzo 26, 1917	11.75	11.75
Lanzi (Syla)	597 Iris		11.38			Junio 17, 1918	14.58	25.96
Lasala y Alcancia (Ricardo)	Taal		1.72			Abril 28, 1921	22.12	23.84
Lasatin y Ocampo (Trinidad)	Angeles		21.64			Nov. 4, 1919	122.28	143.92
Lastra y Garcia (Paulino)	Unknown		15.78			Feb. 23, 1896	65.15	80.93
Layoc y Marino (Deogracias)	1 Barcelona		20.00			Feb. 2, 1896	62.98	82.98
Leal (Eliseo O.)	713 Honradez		19.95			Julio 18, 1921	14.63	34.58
Legarda (Benito) a/n del menor Antonio Irastorza	964 R. Hidalgo		100.00			Agto. 8, 1916	105.45	205.45
Legaspi de Galang (Rufino)	2142 Misericordia		.91			Julio 5, 1918	16.97	17.88
Legaun y Redin (Federico)	38 Camba					Dic. 27, 1896	23.99	23.99
Leogardo Pincon (Venancia)	9 Cortada		33.14			Agto. 11, 1895	116.33	149.47
Leon y Reyes (Adriano de)	3 Mariquina		.68			Dic. 23, 1903	10.91	11.59
Leon y Santiago (Ceferino de)	San Miguel de Mayumo					Abril 24, 1920	74.19	74.19
Leon (Ceferino de) por su hija Trinidad de Leon	San Miguel de Mayumo					Abril 24, 1920	74.19	74.19
Leon (Miguel de) por su hijo Antonio Ignacio de Leon	3 Mariquina		.42			Dic. 23, 1903	32.17	32.59
Libioco (Basilia)	303 Azcarraga					Julio 20, 1922	58.31	58.31
Licerio Aguilar (Amanda)	Plaza Leon XIII		4.90			Oct. 5, 1912	12.37	17.27
Lijauco Vda. de Silva (Antonia)	Laguna		10.11			Agto. 28, 1922	9.04	19.15
Lijauco Almoro (Emilia)	Sta. Rosa, Laguna					Abril 17, 1905	12.87	12.87
Limkako y de Jesus (Gabino)	Guinobatan		11.41			Junio 28, 1918	16.25	27.66
Limcauco y de la Cruz (Gorgonio)	San Mateo		45.57			Oct. 20, 1922	79.47	125.04
Lopez de Rueda (Bernabe)	Unknown		4.50			Julio 15, 1902	9.62	14.12
Lopez y Valera (Vicente)	Col. San Juan de Letran		5.34			Nov. 3, 1919	20.37	25.71
Loses y Mandreal (Nicolas)	San Marcelino		12.50			Junio 2, 1900	31.21	43.71
Lozano y Avis (Aurea)	159 Asunción		.72			Marzo 11, 1912	19.41	20.13
Lozanb y Avis (Vicente)	116 Gagalangin					Abril 21, 1922	43.47	43.47
Mabitan y Labrera (Simplicia)	1027 Castillejos					Feb. 23, 1921	.31	.31
Mabunga Nature (Jose)	134 Sta. Maria					Abril 8, 1915	.01	.01
Mabagdal Rivera (Gregorio)	Caloocan		.28			Mayo 26, 1913	.41	.69
Madigan (R. P. Thomas J.)	Vergantin (Julio"		2.19			Enero 2, 1912	2.14	4.33
Madria y Talana (Juan)	913 R. Hidalgo					Nov. 3, 1917	2.94	2.94
Madrid Dalse (Silverio)	30 Hormga		.82			Sept. 10, 1910	2.12	2.94
Madrilejo y Samion (Felicisimo)	Caloocan		1.49			Abril 29, 1922	2.88	4.37
Magadeng y Lopez (Enrique)	Vergantin "Julio"					Nov. 29, 1896	3.21	3.21
Magbitang Capinpin (Agustin)	245 Concha					Sept. 4, 1915	.35	.35
Magbitang Capinpin (Agustin) y Marcosa Cruz y Gutierrez	245 Concha					Dic. 20, 1920	.15	.15

NOMBRES DE DEPOSITANTES	Ultimo lugar conocido de residencia o direccion postal	Fecha del credito o deposito pendiente	Credito o deposito pendiente: En dinero efectivo	Credito o deposito pendiente: En valores	Fecha del fallecimiento de depositantes	Fecha del ultimo deposito o retirada	Intereses devengados	TOTAL
Magcarras y Bernal (Salvador)	129 Caridad, Cavite					Feb. 16, 1916	.05	.05
Maglalang (Pedro) y Eufracia de los Santos	Sta. Ana					Dic. 16, 1916	2.71	2.71
Maida Chijaho	32 R. Arias					Dic. 15, 1913	2.54	2.54
Main (Herbert A.)	Fort Santiago					Enero 11, 1916	.19	.19
Maglaqui y Vega (Eleuteria)	205 Madrid		3.25			Feb. 11, 1911	4.66	7.91
Magno Bosques (Maria)	Beaterio de la Cia.		.29			Abril 3, 1916	.13	.42
Magsaysay y Canonizado (Pedro)	Malolos		.47			Marzo 1, 1912	.51	.98
Magsino (Dionisio) y Maximo Kalobit y Allende	528 Echague					Agto. 11, 1920	.97	.97
Makapugay y Bayan (Cayetano)	Calumpit					Enero 31, 1920	2.56	2.56
Malabana y Mendoza (Graciano)	1108 Aceyteros					Dic. 23, 1913	.08	.08
Malay (Amando C.)	1872 J. Luna		.42			Julio 21, 1921	4.66	5.08
Malaya y Asturies (Jose)	25 San Francisco		.49			Abril 18, 1908	1.46	1.95
Malgarejo y Romero (Benita)	223 Sulucan					Dic. 24, 1920	.10	.10
Maligaya y Mendoza (Hilarion)	240 P. Rada		1.09			Abril 5, 1920	.56	1.65
Malimban y Enriquez (Maximo)	60 San Anton					Sept. 8, 1920	.75	.75
Malolos y Yocongco (Leonora)	Sto. Tomas, Batangas		.01			Marzo 10, 1914	.59	.60
Malonso (Jorge) por su hijo Segisimundo Malonso y Espino	2157 Herran					Mayo 11, 1917	.08	.08
Malonso y Guinto (Jorge)	2157 Herran					Nov. 13, 1916	.02	.02
Malonso y Garcia (Mauro)	968 Benavides					Dic. 14, 1920	4.68	4.68
Malubay y Salvador (Agapita)	1147 A. Rivera					Mayo 20, 1920	.25	.25
Maluenda y Vela (Dolores)	906 Sacristia		53			Marzo 15, 1915	3.13	3.66
Mallares y Angeles (Tomas)	7 Palacio					Enero 17, 1897	.12	.12
Mallari y Villanueva (Clotilde)	152 Solana		2.18			Junio 12, 1914	2.75	4.93
Manacsa y Algibe (Pio)	311 Corcuera					Abril 29, 1918	.84	.84
Manalo y Arceo (Anacleta)	421 Sevilla		1.71			Mayo 18, 1922	1.80	3.51
Manalo (Manuel) por su hijo Ceferino Manalo Tuason	Sta. Cruz, Laguna					Enero 20, 1922	.04	.04
Manalo y Alejo (Martin)	Pateros, Rizal					Marzo 5, 1921	.97	.97
Manalo y Lorenzo (Placido)	418 Corcuera		.06			Sept. 23, 1921	2.47	2.53
Mananguil y Franco (Sinforoso)	Pasay					Agto. 3, 1915	1.81	1.81
Manankil y Franco (Narciso)	Pasay					Agto. 28, 1919	.17	.17
Manansala y Mendoza (Esteban)	503 España					Junio 24, 1920	4.09	4.09
Manahan y Francsco (Benito)	313 Pilapil					Julio 27,1919	.06	.06
Manahan y de la Cruz (Juan)	924 Lepanto		.20			Sept. 17, 1921	5.54	5.74
Manahan de Angeles (Sixta)	San ateo, Rizal					Abril 27, 1920	.81	.81
Manapat y Jose (Jacinto)	1214 Sulu		.56			Marzo 22, 1916	4.62	5.18
Manas Morales (Sebastiana)	1556 Real					Dic. 15, 1915	.11	.11
Mandicolas de Lopez (Consuelo)	255 Solana					Sept. 18, 1919	.30	.30
Mangaluz Taruc (Petronilo)	Unknown		.19			Feb .20, 1915	.05	.24
Mangki y Dunuan (Marcos)	731 Calero		2.08			Junio 6, 1921	1.27	3.35
Manigas (Abundio de)	424 Pavia					Enero 22, 1921	.02	.02
Manigbas Mañebo (Claudio) y Maria Nasal y Alaalahin	2148 Misericordia		.40			Julio 29, 1919	3.62	4.02
Maningas y Salvador (Gil)	1543 Arqueros					Mayo 10, 1921	.11	.11
Maningas y Intacutan (Silveria)	61 San Pedro, Quiapo					Mayo 5, 1906	.16	.16
Manuel y Corpus (Andres)	116 Jaboneros		2.00			Sept. 3, 1902	3.44	5.44
Manuel Calderon (Crisanto)	50 Loreto					Agto. 16, 1912	3.66	3.66
Manuel y Bustamante (Joaquin)	518 Paz		.13			Dic. 24, 1913	.33	.46
Manuel de Aparici y Jimenez de Sandoval (Jose)	2 San Juan de Dios					Abril 23, 1907	.26	.26
Manuel y Francisco (Teodora)	1031 San Andres		1.42			Junio 23, 1919	1.62	3.04
Manuel y Sanchez (Vicente)	10 Pilarica					Sept. 20, 1922	.37	.37
Manuge y Tolentino (Pelagia)	134 N. Domingo					Dic. 27, 1920	.80	.80
Manzanares y Malagut (Maximiano)	Pandacan		3.00			Julio 15, 1902	5.35	8.35
Manzon (Juan) y Severina Flores	10 Manggahan					Marzo 24, 1915	2.54	2.54
Mañago y Clemente (Pilar)	260 Gral. Luna					Nov. 25, 1922	6.86	6.86
Mañalac y Basa (Antonia)	Cavite					Junio 2, 1895	2.57	2.57
Mañalac y Cruz (Fortunato)	Guiguinto, Bulacan					Sept. 4, 1918	.58	.58
Mañalac (Pilar) y Ciriaco Mañalac	501 Lavezares					Agto. 30, 1921	1.65	1.65
Mañego y Lobo (Antonio)	5 Aguilar					Sept. 19, 1922	1.31	1.31
Mapa y Yusay (Juan)	21 Salud, Pasay					Dic. 6, 1922	.05	.05
Mapua de Gelano (Ana)	84 Noria					Abril 13, 1910	.12	.12
Mapua (Escolastica A. de)	500 Washington					Oct. 10, 1919	1.65	1.65
Mapua y del Rosario (Jose)	435 Ronquillo		.19			Mayo 2, 1916	.20	.39
Maputi y Vergara (Raymundo)	563 Sampaloc					Feb. 5, 1916	.02	.02
Mar y Alo (Maria del)	4 Calero					Junio 24, 1922	.02	.02
Maranan y Umandap (Fidel)	Balayan		5.18			Marzo 14, 1921	4.12	9.30
Marasigan Sedron (Irineo)	Pasay		5.00			Agto. 8, 1918	P3.60	P8.60
Marcaida (Amanda de)	205 San Andres					Enero 26, 1922	.03	.03
Marcaida y Solis (Renato)	528 Laguna					Dic. 23, 1921	.01	.01
Marcaida y Puzon (Juan)	156 San Jacinto					Abril 17, 1920	.08	.08
Marcaida (Luz de)	528 Laguna					Enero 15, 1921	.01	.01
Marcaida (Sol de)	528 Laguna					Feb. 16, 1921	.02	.02
Marcelino (Tiburcio) y su hijo Evaristo Marcelino y Gregorio	Unknown					Marzo 2, 1920	.57	.57
Marcelino Zapanta (Zoilo)	29 Sulucan					Enero 30, 1915	.17	.17
Marcelo Rubin (Andrea)	345 Magdalena					Mayo 17, 1901	.17	.17
Marcelo y Amparado (Andres)	333 Magdalena					Sept. 11, 1902	.90	.90
Marcelo y Monzod (Apolonio)	Sta. Rosa		.96			Marzo 9, 1911	8.28	9.24
Marcelo Lim-cuenco (Benita)	64 Castillejos		.69			Feb. 12, 1912	4.28	4.97
Marcelo y Nuñez (Buenaventura)	Diaz, Trozo		.60			Abril 20, 1901	1.38	1.98
Marcelo del Rosario (Cenon)	94 Lamayan					Abril 9, 1921	.32	.32
Marcelo Magalad (Claro)	912 Dakota		1.13			Sept. 8, 1916	2.32	3.45
Marcelo (Leoncio) y Dorotea Hernandez	509 Alvarez					Marzo 13, 1920	.35	.35
Marcelo y Gloria (Marcelino)	315 Salinas		.81			Feb. 6, 1913	.76	1.57
Marcos y Reyes (Lorenzo)	2022 Azcarraga		2.00			Marzo 11, 1921	1.21	3.21
Mariano y Celestino (Esteban)	Unknown					Antes de 1910	.22	.22
Mariano y Lazaro (Gliceria)	Unknown					Nov. 19, 1917	.69	.69
Mariano (Gregoria R. Vda. de)	A. Rivera					Abril 18, 1922	.07	.07
Maria de Santos (Jose)	1029 Aceyteros		.64			Enero 23, 1922	.29	.93
Mariano e Ines (Juan)	Unknown		.34			Abril 1, 1919	1.18	1.52
Mariano y Carpio (Juana)	407 Caballero					Oct. 8, 1917	.08	.08
Mariano y Lazaro (Maria)	142 Makata					Agto. 20, 1917	.08	.08
Mariano y Roque (Melanio)	Malabon					Agto. 2, 1922	.15	.15
Mariano y Clemente (Pedro) y Trinidad Mallari y Collantes	Baliwag					Abril 1, 1919	.30	.30
Marifosqui y Aranas (Concepcion)	57 Comandante					Marzo 31, 1915	.05	.05
Marneto (Gervasia)	862 Sta. Mesa		.83			Mayo 29, 1909	8.80	9.63
Marquez y Jarviña (Antonio)	87 Gral. Luna					Dic. 9, 1921	1.45	1.45
Marquez y Alcoresa (Bernarda)	851 Sta. Mesa		.15			Mayo 14, 1912	3.55	3.70
Marquez y Gordoza (Petronila)	526 Velasquez					Dic. 9, 1919	5.89	5.89
Marquinez Tabanera (Francisca)	777 Gagalangin		.40			Mayo 16, 1908	3.89	4.29
Martin (Albert)	517 Dart					Abril 4, 1921	2.43	2.43
Martin Tadeo (Cirilo) y su esposa Teodora de la Paz Felix	628 Sales		1.91			Mayo 28, 1915	2.23	4.14
Martin (Edward)	507 Locban					Abril 11, 1921	3.90	3.90
Martin y Natividad (Eugenia)	910 Anak Bayan					Feb. 8, 1922	.10	.10

M.E.C.D. 2016

NOMBRES DE DEPOSITANTES	Ultimo lugar conocido de residencia o direccion postal	Fecha del credito o deposito pendiente	Credito o deposito pendiente: En dinero efectivo	Credito o deposito pendiente: En valores	Fecha del fallecimiento de depositantes	Fecha del ultimo deposito o retirada	Intereses devengados	TOTAL
Martin (Irene)	517 Looban					Abril 4, 1921	6.07	6.07
Martin (Lucienne)	256 Uli-Uli					Junio 18, 1921	2.08	2.08
Martin y Castillo (Maria)	856 Sande		.94			Sept. 25, 1922	1.43	2.37
Martin y Guevarra (Ramon)	1125 Fabie					Abril 24, 1917	1.27	1.27
Martinez (Agapito) y Agustina Dimapilis	1951 J. Luna					Enero 13, 1920	.01	.01
Martinez y Melendrez (Alfredo)	1049 Soler					Julio 1, 1921	.02	.02
Martinez y Francisco (Antonio)	Unknown		2.00			Julio 15, 1902	3.45	5.45
Martinez y Llamas (Antonio)	48 Chica					Feb. 14, 1914	1.38	1.38
Martinez Vda. de Benifas (Antonia)	59 P. Herrera					Abril 21, 1915	1.98	1.98
Martinez (Antonio) por su hijo Cirilo Martinez del Castillo	404 Santos					Agosto 28, 1919	.12	.12
Martinez Warce (Concepcion)	Misericordia					Junio 19, 1918	.62	.62
Martinez de Baro (Cristina)	206 Raon		.17			Feb. 26, 1921	.05	.22
Martinez de Ubago (Dolores) y su hermano Ramon Martinez de Ubago	235 Lavanderos		.45			Junio 7, 1921	1.28	1.73
Martinez Juana (Domingo)	45 Noria		.44			Junio 12, 1912	.79	1.23
Martinez (Elena) a/n de su hija Remedios Natividad Martinez	604 Asuncion		.07			Marzo 2, 1914	1.76	1.83
Martinez Quintero (Enrique) y Teresa Godino y Ogilvie	40 San Luis		.19			Feb. 23, 1921	3.55	3.74
Martinez y Cepolvica (Felicidad)	435 Ronquillo					Nov. 29, 1920	8.14	8.14
Martinez Dimalanta (Gregorio)	324 Sagunto					Sept. 18, 1902	5.66	5.66
Martinez y Bala-bala (Honorata)	157 San Sebastian		.37			Enero 12, 1907	.35	.72
Martinez San Agustin (Jose)	267 Solana		1.00			Oct. 21, 1901	3.97	4.97
Martinez (Julio) por su esposa Elena Gasna de Martinez Velasco	12 San Juan de Letran					Marzo 14, 1897	.01	.01
Martinez y Casiano (Marcela)	518 San Nicolas					Enero 27, 1919	.23	.23
Martinez Casiano (Marcela) a/n de sus hijos Federico, Antonio, Ernesto Alberto y Julieta Llite	515 San Nicolas					Julio 5, 1919	6.79	6.79
Martinez (Marcos) por su esposa Teresa Sala	Unknown		1.29			Enero 1, 1910	1.55	2.84
Martinez y Casiano (Mariano)	San Roque, Cavite					Feb. 1, 1915	1.90	1.90
Martinez de Gatos (Miguela)	435 Ronquillo					Agosto 16, 1916	.08	.08
Martinez y Francisco (Pedro)	Unknown		2.00			Julio 15, 1902	3.35	5.35
Martinez (Romana) a/n de sus hijos Pablo, Felisa y Publio Piatos y Martinez	21 Int. Santamesa					Dic. 31, 1913	.25	.25
Martinez (Severino R.)	c/o Squires Bingham					Abril 29, 1922	.19	.19
Martorell Ordines (Jose)	18 Solana					Abril 28, 1895	3.97	3.97
Mary y Mary (Gregorio)	Sambales, Sta. Cruz		.43			Nov. 10, 1921	.67	1.10
Marzal y Angulo(Cristina)	15 Palma		.67			Mayo 15, 1898	6.62	7.29
Mas de Ruiz (Rosario)	Unknown					Junio 12, 1898	5.02	5.02
Masanga y Ocampo (Josefa)	14 Perla, Pasay		.17			Abril 10, 1922	1.62	1.79
Masanga Ocampo (Santiago)	94 Muscad, Pasay		.13			Junio 10, 1922	.12	.25
Mascallado y de la Rosa (Ramona)	1020 Bilibid Viejo					Oct. 8, 1920	.42	.42
Mastolescruz y San Juan (Raymundo)	259 S. Anton		.47			Junio 11, 1920	.46	.93
Mastrile Mateo (Leoncio)	149 San Jose					Marzo 29, 1904	.23	.23
Mateo y Dimanlic (Cayetana)	Cavite		2.00			Marzo 19, 1893	5.92	7.92
Mateo de Guzman (Honorio)	513 Sande					Abril 28, 1915	8.68	8.68
Mateo y Villanueva (Jose)	634 Almanza					Oct. 30, 1922	.16	.16
Mateo (Magdalena)	173 Bilibid Viejo		2.00			Junio 12, 1911	2.32	4.32
Matheudakis (Juan A.)	37 Escolta					Junio 3, 1914	3.06	3.06
Matias y Raquel (Alejandro) y Juana Toco	400 Caballeros		1.74			Enero 10, 1919	1.03	2.77
Matias y Gomez (Doroteo)	344 Asuncion		.70			Marzo 27, 1922	.52	1.22
Matias Changco (Francisco)	Tambobo					Enero 28, 1916	.26	.26
Matibag y Marasigan (Antonino)	254J. M. Earnshaw					Enero 28, 1921	.01	.01
Matubang y Kimpo (Pantaleon)	Postal Savings Bank					Marzo 18, 1919	.01	.01
Matunan y Danquin (Julian)	637 El Dorado					Mayo 10, 1921	.14	.14
Matteo (Guillermo D.)	18 Platerias		.78			Feb. 9, 1922	2.95	3.73
Mauricio y Garcia (Gregorio)	2320 J. Luna					Julio 11, 1921	2.59	2.59
Mauricio y Garcia (Jose)	148 Benavides		.29			Enero 18, 1915	.15	.44
Mauricio (Jose F.)	124 Beata, Pandacan					Mayo 27, 1922	.62	.62
Maylad y Francisco (Cenon)	24 Agno					Mayo 7, 1914	.35	.35
Mayora y Torrens (Salvadora)	92 Plaza Guipit		₱.31			Mar. 28, 1914	5.32	5.63
Mayoral y Pabalan (Miguel)	Real N. O.		.09			Sept. 22,1895	3.58	3.67
Mayorga (Manuel) por su hijo Jose Mayorga y Mañez	Alejandro VI					Enero 22, 1921	.10	.10
Mayuga Arciaga (Estanislao)	Pasay, Rizal		.97			Enero 15, 1916	.84	1.81
Mayuga y Mangaco (Mamerto)	114 San Jose		1.23			Dic. 23, 1922	.74	1.97
McLane (Genoveva)	Isla de Romero 4		1.00			Dic. 3, 1920	.32	1.32
Medel y Montemayor (Anastacio)	823 Magdalena					Dic. 4, 1920	1.11	1.11
Medel y Revilla (Maxima) por su sobrino Pedro Calazan y Medel	143 Revellin, Sta. Ana					Jun. 4, 1920	.88	.88
Medina y Cruz (Gregorio)	11 Alcalde, Pasig					Oct. 5, 1915	.15	.15
Medina y Marahuis (Juan de)	Unknown		1.40			Feb. 25, 1914	3.30	4.70
Medina y Guevara (Justa)	Leveriza		.50			Sept. 20, 1917	2.18	2.68
Medina y Santos (Liberato)	Angono, Rizal		.29			Jun. 10, 1915	2.18	2.47
Medrano y Lopez (Dolores)	Pasig, Rizal					Jun. 18, 1916	.06	.06
Medrano y San Jose (Eulogio)	Biblioteca Militar					Enero 1, 1909	1.46	1.46
Medrano y Lopez (Pilar)	18 San Bernardo		2.99			Dic. 21, 1910	6.31	9.30
Mejia Soriano (Francisco)	76 Dulumbayan		1.39			Abril 2, 1918	5.01	6.40
Melgar y Orensillo (Alfonso)	501 Misericordia		1.50			Nov. 18, 1920	.78	2.28
Melgarejo Roldan (Nilo)	16 Escolta, Bdo.					Jul. 18, 1897	.07	.07
Meller (Julia de)	150 Marquez de Comillas		.50			Oct. 16, 1919	.19	.69
Menpin y de la Cruz (Ramon)	824 Echague		3.97			Mzo. 4, 1921	3.28	7.25
Mena Ortelano (Cipriano)	49 Lavesares		1.93			Jun. 11, 1909	4.63	6.56
Mencarini (Joaquin D.)	308 M. H. del Pilar		.50			Mayo 21, 1915	.33	.83
Mencarini (Manuel)	Insular Life		.78			Agto. 2, 1917	2.47	3.25
Mendez Macira (Juan B)	Cuartel de la Marina					Sept. 22, 1895	2.89	2.89
Mendez Ricafornia (Maria)	308 Cavite					Jun. 24, 1920	.32	.32
Mendieta y Pozuelo (Rosario) y Francisco Martinez de Ubago	2059 Oroquieta		.06			Oct. 26, 1922	.30	.36
Mendiola y Nicdac (Eligio)	724 Benavides					Mzo. 7, 1921	.08	.08
Mendiola Adriano (Fidel)	Lardizabal Int. Sampaloc		.75			Jun. 2, 1909	4.09	4.84
Mendire (Ruperto)	Unknown					Abril 15, 1916	5.03	5.03
Mendoza y Basa (Agustin)	62 San Nicolas		1.31			Feb. 21, 1892	6.27	7.58
Mendoza y Eugenio (Amanda)	1 Sementina, Pand.					Oct. 22, 1920	7.79	7.79
Mendoza y Torres (Antonia)	100 Prudencia Int. Tondo		.19			Nov. 21, 1921	1.70	1.89
Mendoza (Brigido M.) A/N de su ahijada Carmen Baltazar	1816 Oroquieta		.62			Feb. 28, 1919	1.68	2 30
Mendoza y Dulce (Emilio) por su esposa Natalia Bernardino	320 Batangas, S. Lazaro					Sept. 2, 1921	.78	.78
Mendoza y Gamboa (Felisa)	4 Sande, Tondo		.16			Mzo. 6, 1918	.76	.92
Mendoza y Sarmiento (Felix)	Caloocan, Rizal					Ene. 1, 1922	.04	.04
Mendoza y Tongco (Gregoria)	417 Lavezares					Feb. 4, 1921	1.37	1.37
Mendoza y Sopengco (Irineo) por su esposa Lorenza Alburo	Unknown					Abril 8, 1915	.13	.13
Mendoza y Bayani (Juan)	118 Anloague		2.00			Mzo. 29, 1913	1.97	3 97
Mendoza Lacbay (Manuel)	7 Peñarubia					Jul. 13, 1912	13.56	13.56
Mendoza y Mendoza (Maria)	5 F. Ducos					Sept. 17, 1920	3.47	3.47

NOMBRES DE DEPOSITANTES	Ultimo lugar conocido de residencia o direccion postal	Fecha del credito o deposito pendiente	Credito o deposito pendiente: En dinero efectivo	Credito o deposito pendiente: En valores	Fecha del fallecimiento de depositantes	Fecha del ultimo deposito o retirada	Intereses devengados	TOTAL
Mendoza Samaniego (Marta)	375 Malate		.04			Mzo. 6, 1914	.89	.93
Mendoza e Ibay (Maxima) por sus hijas Nemesia y Andres Guevara	211 Ligao, S. Miguel		17.82			Jul. 17, 1920	19.42	37.24
Mendoza Estrella (Maximino)	1434 Ave. Rizal					Ene. 30, 1915	.19	.19
Mendoza y Navoa (Natalio)	905 J. Luna					Abril 29, 1921	.13	.13
Mendoza Javier (Nicolas)	17 Reten		3.50			Agto. 16, 1902	6.27	9.77
Mendoza (Pablo)	212 Espeleta		.87			Dic. 11, 1920	.73	1.60
Mendoza Chumaora (Pedro)	161 Victoria		.23			Agto. 7, 1913	1.04	1.27
Mendoza (Pedro E.)	1027 Castillejos		.98			Mar. 7,1922	5.72	6.70
Mendoza (Ponciano de) por Fernanda Villegas y Lampano	12 Lacoste					Oct. 10, 1897	27.88	27.88
Mendoza, Pascual (Rosendo)	Mariquina					Agto. 9, 1920	1.80	1.80
Mendoza Cruz (Teofilo)	925 Ongpin		2.42			Ene. 23, 1922	1.14	3.56
Mendoza y Santos (Venancio)	San Marcelino, Zambales		1.15			Ene. 6, 1895	3.98	5.13
Menendez (Ricardo) por su esposa Maria Arenas y Ga. de Menendez	23 Quistan		1.46			Nov. 1, 1896	12.38	13.84
Meneses de la Cruz (Carlos)	Bulacan		.35			Ener. 25, 1922	.86	1.21
Meneses y Reyes (Jose)	Bulacan					Abril 2, 1921	2.25	2.25
Meneses y Ruiz (Victor)	1048 Arlegui		.37			Jun. 13, 1914	3.44	3.81
Merca y Millares (Ambrosio)	C/o Juan Pee Hizon					Dic. 12, 1916	.10	.10
Mercado de Capulong (Basilia)	112 Nebraska		.16			Abril 5, 1918	.42	.58
Mercado Candelaria (Concepcion)	26 Progreso		2.21			Feb. 11, 1919	1.40	3.61
Mercado y Hizon (Damasa)	Mexico, Pampanga					Jun. 26, 1922	2.67	2.67
Mercado y Rivera (Domiciano)	119 Principe					Mayo 20, 1915	3.85	3.85
Mercado de Leon (Jose)	646 Evangelista					Ene. 18, 1922	.01	.01
Mercado y Araullo (Julita y Hermenegilda)	748 Benavides					Ene. 15, 1916	.23	.23
Mercado y Quizon (Leon)	Bolboc, Batangas		5.00			Feb. 11, 1922	2.30	7.30
Meris Alinares (Lucilo)	Malasiqui, Pangasinan		10.00			Jun. 15, 1905	21.44	31.44
Mesa y Corcuera (Dominga de)	227 El Dorado, Quiapo					Mayo 3, 1920	.24	.24
Mesa Piñas (Serafin)	Luneta					Mayo 22, 1898	.25	.25
Mesa (Tomasa de) por su hija Ma. Palanca de Mesa	27 Hormiga		.29			Nov. 2,1916	9.25	9.54
Mesa y Galang (Ubaldo de)	Hagonoy, Bulacan		2.41			Mayo 7, 1919	1.71	4.12
Mesina (Leoncia) y Natividad Valenzuela	1758 Ave. Rizal					Dic. 27, 1921	.04	.04
Meyer (Walter M. E.)	1240 M. H. del Pilar		.52			Feb. 25, 1918	1.55	2.07
Miciano de Araneta (Mariana) por sus hijos, Juan, Jose, Araneta y Miciano	122 Anda, W. C.					Enero 17, 1920	.03	.03
Miciano de Araneta (Mariana) por su hija Mercedes Araneta y Miciano	40 Legaspi W. C.					Enero 17, 1920	.03	.03
Miclat y Talastas (Damian)	157 Escolta					Enero 24, 1920	.35	.35
Miguel de la Fuente (S. Casimiro)	Unknown					Junio 20, 1897	1.81	1.81
Miguel Garcia (Gregoria)	2952 Herran					Feb. 25, 1922	.82	.82
Miguel y Dumanlag (Isidoro)	400 Carriedo					Junio 9, 1921	.88	.88
Miguel Vargas (Placido)	Unknown		.21			Enero 15, 1919	.17	.38
Miguel (Santos de)	Hotel Palma de Mallorca		.89			Feb. 21, 1920	10.91	11.80
Mijares y Jalago (Ines)	Col. de Sta. Ysabel					Nov. 3, 1919	.76	.76
Mijares y Geronimo (Sergio)	159 Laguna, Sta. Cruz		.08			Mayo 27, 1918	.40	.48
Millan y Garcia (Antonia)	243 Ongpin					Julio 21, 1921	.32	.32
Millan (Jose) por su hija Juliana Millan y Uyan	1038 Benavides					Abril 5, 1915	.08	.08
Miñaño y Perez (Jose)	Cia. Gral de Tabaco					Enero 16, 1922	.75	.75
Miranda y Alquiros (Faustino)	21 San Juan, Pasay					Julio 8, 1920	2.93	2.93
Modesto y Tabuyan (Candelario)	11 Panaderos Sta. Ana					Mayo 20, 1918	.06	.06
Modesto (Teodora G.)	2006 J. Luna, Tondo		1.30			Abril 15, 1920	1.35	2.65
Modesto Lara (Zacarias)	395 Solis					Nov. 20, 1917	.99	.99
Modesto (Zacarias) a/n de s/hija Natividad Modesto y Geronimo	2006 J. Luna Tdo.		.56			Agto. 18, 1922	.38	.94
Mogusis y Vitancoul (Domingo)	Cavite		.69			Mayo 2, 1912	7.23	7.92
Mohan (Lee)	197 Lavanderos		.50			Julio 4, 1917	.39	.89
Mola Paterno (Juan) por su esposa Da. Esperanza Manuel	12 Crespo, Quiapo					Julio 16, 1899	1.12	1.12
Molagano (Agata) hija Heriberta Ramos	1326 Sulu					Junio 8, 1921	.57	.57
Molina y Borja (Dionisio)	1566 Mangahan		1.05			Nov. 27, 1918	.90	1.95
Molina (Domingo) por su hija Teresa Molina Perez	723 Dart		1.16			Dic. 15, 1922	29.84	31.00
Molina y Gonzales (Domingo)	723 Dart Paco					Enero 26, 1922	.05	.05
Molina y de la Cruz (Eleuterio)	Malabon, Rizal					Feb. 2, 1920	.25	.25
Molo y Sanz (Julio de)	Cuartel de Caballeria					Jun. 9, 1895	7.77	7.77
Morcero (Aurora M. de) y su Hermana Luz Molina	Unknown		.70			Feb. 10, 1921	.28	.98
Mondejar y Pavila (Federico)	258 Nueva, Ermita					Junio 8, 1912	.11	.11
Mondragon y Perez de Tagle (Felipe)	84 Nueva, Malate		3.00			Mzo. 5, 1899	6.90	9.90
Mondragon y Salumbides (Francisco)	261 Solana					Sept. 20, 1913	.39	.39
Monrayo y Magpile (Esteban)	464 Evangelista					Agto. 17, 1922	1.74	1.74
Monson (Simon)	41 P. Rada		.56			Feb. 24, 1911	.71	1.27
Mont y de la Cruz (Ignacio)	12 Bahama Interior					Nov. 10, 1920	.14	.14
Montañez de Romero (Catalina)	215 Gastambide					Feb. 3, 1920	1.55	1.55
Montefalcon e Ignacio (Felix)	Hipodromo de San Lazaro					Enero 18, 1917	.76	.76
Montemayor Manauis (Tomas)	316 Visita					Enero 14, 1922	.07	.07
Montenegro Sanchez y Villaruel (Emilia)	Navotas, Malabon					Mayo 15, 1898	7.07	7.07
Montenegro (Rosario M.)	541 Union Paco		.54			Feb. 21, 1921	2.60	3.14
Montes y Matienzo (Quintin)	1548 Marqueros, Tdo.					Julio 16, 1921	.07	.07
Montes y Matienzo (Quintin por su hijo Quintin Montes y Tuason)	1548 Marqueros, Tdo.					Sept. 30, 1920	.09	.09
Montes y Requeciferos (Ramon)	22 Cabildo		1.00			Abril 10, 1892	2.81	3.81
Montes Tuason (Rosario)	1425 Azcarraga		.11			Abril 8, 1915	.23	.34
Montoya (Leon) y Santos Pilar	144 Regidor					Ene. 12, 1922	.03	.03
Montoya y Belandres (Martin)	Calamba, Laguna		.70			Mzo. 25, 1912	6.15	6.85
Monzon y Villegas (Eleuteria)	Unknown					Ene. 27, 1915	.96	.96
Monzon (Juan) por su hijo Severo Monzon Cabuhat	Unknown		72			Julio 2, 1918	1.01	1.73
Morales de la Cruz (Arsenia)	66 Agno		.43			Dic. 29, 1913	1.28	1.71
Morales (Dolores) por su hija Angelina Gutierrez y Morales	913 Misericordia					Abril 5, 1922	.08	.08
Morales de la Cruz (Florentino)	1428 Ave. Rizal					Sept. 15, 1916	.04	.04
Morelos y Vizcarra (Fidela)	Baclaran					Abril 20, 1922	12.67	12.67
Morales y Isla (Juana) y Isidro Hilario	1027 Taft Ave.					Abril 16, 1919	.32	.32
Morales Hernandez (Julia)	Concordia, Quiapo		2.00			Agto. 16, 1902	3.44	5.44
Morales Figueroa (Lorenzo)	2003 J. Luna		.50			Enero 31, 1918	.26	.76
Morales y Navarro (Maria)	Pasay, Rizal					Oct. 14, 1913	.15	.15
Morales y Zulueta (Mercedes)	1155 Pennsylvania					Julio 26, 1919	.01	.01
Morales y Zulueta (Mercedes)	1155 Pennsylvania		1.00			Agto. 28, 1920	.71	1.71
Morales Buenaventura (Simeona)	525 Real Malate		.07			Marzo 27, 1916	.41	.48
Morales de los Reyes (Vidal)	601 Constancia					Junio 2, 1913	.14	.14
Morante Pablo (Francisco)	1110 Magdalena		.71			Feb. 21, 1918	2.05	2.77

M.E.C.D. 2016

NOMBRES DE DEPOSITANTES	Ultimo lugar conocido de residencia o direccion postal	Fecha del credito o deposito pendiente	Credito o deposito pendiente: En dinero efectivo	Credito o deposito pendiente: En valores	Fecha del fallecimiento de depositantes	Fecha del ultimo deposito o retirada	Intereses devengados	TOTAL
Morante (Rufino C.) Candido Mateo y T. Lindayag	Unknown		5.00			Abril 22, 1922	2.38	7.38
Morato de Ojeda (Asuncion)	238 L. Peral					Junio 8, 1922	.24	.24
Morelos (Daniel) por su hija Da. Elisa Sosima Morelos y Gatpandan	Ylaya, Tdo.					Agto. 29, 1897	.07	.07
Morelos y Magat (Daniel)	Ylaya, Tdo.					Sept. 26, 1897	.01	.01
Morelos y Vizcarra (Fidela)	Baclaran					Feb. 2, 1921	.03	.03
Morelos (Francisco) por Carmen Morelos y Magat	5 Ilaya					Julio 4, 1897	.04	.04
Morelos (Francisco) por su esposa Paula Enriquez Sepulveda Fernando	6 Ilaya					Marzo 20, 1898	.01	.01
Moreno y Sebastian (Angela)	618 Echague					Sept. 8, 1917	.34	.34
Moreno y Luzurriaga (Delfin)	38 Magallanes					Dic. 15, 1895	.13	.13
Moreno (Esperanza) por su hija Venancio Ochoa	Caloocan		.99			Marzo 5, 1921	16.97	17.96
Moreno Salazar (Esperanza)	Caloocan		.57			Dic. 5, 1921	36.26	36.83
Moreno Jerez (Francisco)	30 Madrid					Sept. 23, 1888	9.66	9.66
Moreno Lacalle y Victoria (Jose)	378 G. Solano					Junio 30, 1908	1.97	1.97
Moreno y Oristegui (Luis)	182 Real					Julio 10, 1903	.13	.13
Moreno y Guzman (Maximo)	Convento de S. Francisco		22.00			Julio 13, 1905	47.89	69.89
Morera Calmarino (Emilio)	Hotel de Oriente		40.00			Julio 31, 1898	117.95	157.95
Morfito y Palacios (Luis)	732 Colorado		1.90			Feb. 26, 1918	1.31	3.21
Morillo y Constantino (Tiburcio)	32 P. Burgos, Cavite					Sept. 22, 1920	51.75	51.75
Mota y Alipazaga (Ramon Luis de la)	31 Anda		1,650.50			Sept. 9, 1894	2,420.10	4,070.60
Moyano Carmona (Francisco)	214 El Dorado		.11			Nov. 5, 1915	2.98	3.09
Muguruza y Dayot (Felicidad)	Colegio de Sta. Isabel					Mayo 15, 1914	.38	.38
Mulet y Guillen (Ramon)	44 San Fernando		1.22			Junio 12, 1898	24.03	25.25
Mulligan (Ben D.)	133 Nueva, Ermita		3.01			Feb. 25, 1914	9.20	12.21
Munarriz y Rosa (Esteban)	14 Lepanto					Feb. 13, 1920	.03	.03
Munarriz (Esteban) y Luisa Jocson	129 Bustillos					Feb. 24, 1922	.04	.04
Mundo y Ponciano (Francisco del)	Malabon		18.47			Agto. 18, 1910	34.13	52.60
Mundo Valentin (Tomasa del)	Centro Escolar de Srtas.					Dic. 15, 1915	1.52	1.52
Muñoz del Rosario (Jose)	Diaz, Tondo					Feb. 21, 1919	.35	35
Murfi (Ignacia)	1518 Azcarraga					Oct. 20, 1915	.09	.09
Muriel y Butron (Margarita)	2 Angeles, Pasay		2.00			Marzo 31, 1917	1.47	3.47
Murillo (Ambrosio) por su nieta Lourdes Murillo y Salazar	47 Barcelona					Enero 17, 1919	.01	.01
Murillo y Bonifacio (Basilio)	136 Mendoza					Dic. 16, 1921	.38	.38
Murillo (Concepcion C. Vda. de) por sus nietos Ramon, Jesus y Aurora Madrid Murillo	68 Legaspi					Dic. 27, 1916	.14	.14
Murillo y Bonifacio (Faustino)	136 Mendoza					Dic. 12, 1912	.48	.48
Murillo y Requillo (Faustino)	507 Gandara					Julio 15, 1920	.07	.07
Murillo de Alejar (Natividad)	318 Tejeron					Nov. 19, 1921	.31	.31
Murillo Tenorio (Perfecto)	26 Orosco					Julio 1, 1913	19.98	19.98
Murillo y Bonifacio (Pio M.)	136 Mendoza					Dic. 12, 1912	.39	.39
Musick (Elsie A.) por su hijo Samuel Musick	Unknown		5.98			Enero 18, 1018	5.79	11.77
Muyon y Cruz (Federico)	348 Gomez		.48			Agto. 4, 1921	1.89	2.37
Muyot Posada (Aurelio)	510 Lara		.02			Abril 5, 1915	.10	.12
Macabanta Magdaloyo (Pedro)	23 Tabora		4.50			Agto. 7, 1902	9.61	14.11
Macalinao y Mariano (Crispulo)	34 Union		4.00			Agto. 5, 1902	8.53	12.53
Madrid y Lijauco (Pilar)	Sta. Rosa, Laguna		3.00			Mayo 21, 1912	9.55	12.55
Magsaysay (Felix) por su hijo Enrique Magsaysay y Navarro	Unknown		10.43			Sept. 17, 1914	17.84	28.27
Magsaysay (Felix) por su hijo Edmundo Magsaysay y Navarro	Unknown		10.43			Sept. 17, 1914	17.84	28.27
Magulabuan (Remedios) por su nieto Ernest Wilhem Kitezeehmar y Paitier	428 Moriones		10.00			Abril 4, 1918	9.08	19.08
Magandayao Ylao (Mamerto	Magdalena		₱ 4.50			Agto. 7, 1902	₱ 9.59	₱ 14.09
Manalo y Santiago (Melecio	505 Constancia		9.40			Oct. 18, 1916	10.53	19.93
Manalo (Marcelo)	Unknown		26.32			Enero 23 1907	52.23	78.55
Manalo y Secson (Nicasio)	Pateros					Mayo 31, 1921	14.58	14.58
Manuel y Bustamante (Ladislao)	26 Santiago		3.37			Marzo 8 1896	11.43	14.80
Manuel Cortez (Maria)	30 Madrid		4.00			Mayo 10, 1896	12.52	16.52
Manulit y Camacho (Consolacion)	2062 Tayabas					Dic. 20, 1921	23.30	23.30
Manzano y Aceba (Gonzalo)	Plaza de Palacio		10.00			Enero 1, 1899	26.82	36.82
Manzano Trinidad (Victoriano)	37 Leveriza		9.53			Agto. 28, 1909	17.72	27.25
Mamaril y Landayan (Felisa)	63 S. Juan de Letran					Feb. 12, 1915	.62	.62
Maquirayae Ypurung (Ignacio)	Unknown					Sept. 2, 1915	41.91	41.91
Marcaida de Blanco (Ascensuro)	Unknown					Junio 7, 1921	15.85	15.85
Marcelino Jimenez (Domingo)	San Juan Monte					Nov. 25, 1913	19.20	19.20
Mariano y Celestino (Esteban)	Quingua		3.44			Dic. 28, 1922	18.45	21.89
Mariano Arguelles (Valentina)	1333 Avenida Rizal					Sept. 19, 1913	16.17	16.17
Marciales (Lazaro) por su hijo Rufo Marciales Sincuano	152 Solana		41.36			Junio 9, 1914	70.72	112.08
Marifosqui Castro (Juan)	475 Cervantes					Dic. 18, 1902	20.01	20.01
Manio (Sergia) por su ahijada Fernanda Cauili	Bilibid Viejo		23.74			Enero 5, 1921	17.16	40.90
Martin (Simeon T.) y Josefan Santos Cruz	148 Sta. Maria		₱ .82			Dic. 20,1919	₱ 22.56	23.38
Martin (Mrs. Violette)	250 Uli-uli		—			Marzo 10, 1920	39,21	39.21
Martinez Garcia (Felipe)	Unknown		—			Antes de 1910	436.18	436,18
Martinez Jimenez (Federico)	9 Camba		50.00			Agto. 26, 1894	181.84	231.84
Martinez y Lazaro (Joaquin)	Bulacan		40.00			Julio 12, 1900	97.99	137.99
Martinez Franco (Pedro)	Arroceros		400.00			Mar. 27, 1898	1,135.56	1,535.56
Masip y Bautista (Carmen)	Lopez Jaena		—			Dic. 11, 1916	39.84	39.84
Mason y Perez (Casilda)	Tarlac		.48			Julio 18, 1897	11.12	11.60
Mateo (Mariano S.) y Jose Mateo Bautista	Macati		.50			Julio 30, 1917	31.02	31.52
Medrano Mendoza (Brigida)	Unknown		.54			Julio 6, 1920	14.54	15.08
Mendoza y Jose (Anastasio)	Bocaue		.37			Oct. 30, 1920	11.00	11.37
Mendoza Dionisio (Emilia)	P. Ducos		.45			Mayo 18, 1922	11.34	11.79
Nable Jose (Victoriana)	127 Sta. Rosa, Quiapo		—			Dic. 14, 1912	.05	.05
Nacianceno y Mercado (Pablo)	1414 Azcarraga		—			Mayo 4, 1920	.28	.28
Nacom Baterio (Anastacio)	Caloocan, Rizal		—			Nov. 11, 1916	1.19	1.19
Nagai (T)	1359 Leveriza		—			Enero 31, 1920	3.01	3.01
Nalazon Torres (Nocomedes)	612 Trinidad		—			Mayo 7, 1921	.39	.39
Namanang Garcia (Elena)	139 P. Paura		.07			Mar. 24, 1911	1.93	2.00
Napio y Vez (Maximo)	129 Magallanes					Marzo 20, 1922	.24	.24
Narciso (Pedro A.)	651 Regidor					Julio 15, 1920	.62	.62
Natarte y Alvaro (Vicente)	417 Lavezares					Feb. 5, 1921	.84	.84
Nate (George)	Fort McKinley					Dic. 15, 1916	1.53	1.53
Natividad y Garcia (Calixta) por su nieto Perpetuo Bistan Tenorio	15 San Rafael		1.00			Oct. 21, 1901	1.28	2,28
Natividad (Felisberta) por su ahijada Felisberta Perez	58 Azucena					Abril 19, 1916	4.09	4.09
Natividad y Ramos (Isabel)	916 San Nicolas		80			Feb. 15, 1919	1.01	1.81
Natividad Salvador (Purificacion)	370 Aviles					Feb. 16, 1921	1.10	1.10
Nava y Nava (Asuncion)	119 Lamayan		1.38			Oct. 29, 1921	1.58	2.96
Nava de Vega (Remedios)	1956 O'Donnell					Julio 21, 1919	.38	
Naval (Delfina)	207 Solana					Oct. 27 1916	1.11	1.1
Naval (Emilio Ma)	657 Looban		5.52			Sept. 2, 1920	4.37	9.8
Navarro y Calderon (Lucia) por sus hijos Roberto, Rodolfo y Jovita Cononizado	24 Buenos Aires					Junio 7, 1922	.05	
Navarrete y Palma (Crispina) y Pilar Navarrete y Sanchez	424 Elcano					Abril 11, 1921	.17	
Navarrete y Perez (Diego)	38 Limasana		.57			Abril 15, 1920	.18	
Navarrete y Fernandez (Santiago)	169 Gral. Luna					Oct. 28, 1920	.16	
Navarrete y Palma (Simplicio)	Sementina, Pasay					Abril 20, 1921	.12	
Navarro y Sapnu (Alejandro)	143 Magdalena		.17			Mayo 22, 1919	.14	
Navarro y Guerao (Jose Ma.)	Fonda de las 4 Naciones					Agoto. 15, 1897	7.16	7.1
Navarro y Yango (Jose)	1043 Aceiteros		.35			Feb. 25, 1913	.47	
Navarro (Manuel)	Pasay, Rizal					Sept. 5, 1913	.44	
Navarro de los Reyes (Narciso)	Angustia					Julio 17, 1916	1.99	1.9
Navarro y Quiazon (Teodoro)	506 Callejon Fernandez					Sept. 29, 1922	.79	
Navarro Fernandez (Victoria)	Caloocan, Rizal					Marzo 17, 1920	.31	
Navea y Doctor (Quirico)	315 Ronquillo		.16			Abril 3, 1916	.20	
Nazareno y Guijo (Jose)	Naic, Cavite					Nov. 18, 1921	2.44	2.4
Nazario Mariano (Mauricio)	1104 A Rivera		.02			Abril 24, 1915	.59	
Nazario y San Jose (Maximo)	544 El Dorado					Enero 29, 1919	.31	
Nicasio Sauco (Eugenia)	1936 J. Luna					Enero 24, 1920	.01	
Nicolas (Catalino) por su hijo Manuel Nicolas Samonte	13 Martines, Cavite					Abril 4, 1921	.30	
Nicolas (Catalino) a|n. de su hijo Agusto Nicolas y Samonte	Cavite		.01			Marzo 4, 1914	13.	
Nicolas (Deogracias C.)	Bocaue Bulacan					Feb. 1, 1921	.13	
Nierva y Andaley (Roman)			.80			Feb. 26, 1921	.52	1.3
Nihill (Thomas J.)	112 Aruiza		.46			Marzo 14, 1917	3.33	3.7
Nu Toy Kichi	1713 Azcarraga		.77			Feb. 6, 1918	.70	1.4
Nipas y Oarde (Victoriana)	510 Legarda					Sept. 13, 1920	4.46	4.4
Nito Pili (Mariano)	157 Misericordia					Dic. 19, 1912	.66	.6
Nebreja y de los Martirez (Antero)	115 Leveriza					Mayo 3, 1920	.16	
Negrao (Concepcion)	134 Arzobispo		.13			Marzo 4, 1914	.71	
Nepomuceno y Estrada (Baldomero)	Unknown		.50			Julio 15, 1902	.71	1.2
Nepomuceno (Bernardo) por su hijo Melecio Nepomuceno	725 Sta. Clara					Sept. 23, 1920	7.65	7.6
Nepomuceno y Go (Diego)	Marilao, Bulacan					Enero 31, 1920	.29	.2
Nepomuceno (Felisa) por su hijo Sixto Almeda Carlos Nepomuceno	27 Alejandro Farnecio		.22			Abril 8, 1919	.56	.7
Neuffer (Mrs. C. P.) Mary Brown	Santolan					Abril 20, 1921	.46	.4
Nable y Borja (Mariano)	199 Arlegui					Nov. 9, 1918	.16	.1
Noche Marbella (Nemesio)	112 Real, Pasay					Dic. 10, 1921	.44	.4
Noguera y Mallares (Gavina)	41 Madrid					Marzo 24, 1895	3.45	3.4
Nolasco y Limasim (Arsenio)	311 Juan Luna					Abril 25, 1922	.05	.0
Nolasco Fernandez (Jose)	45 Caballeros					Agosto 24, 1908	.80	.8
Notarte Broas (Quiterio)	36 Barcelona					Feb. 4, 1921	.08	.0
Novela Gonzalez (Mariano)	97 Adante, Malabon					Sept. 5, 1922	2.80	2.8
Nuestro (Eusebio) por su hija Carmen Nuestro	408 Carriedo					Abril 28, 1916	.13	.1
Nuestro Erguesa (Rosa)	Regidor					Julio 8, 1916	6.97	6.9
Nuestro (Vicente) y Mariano Bayongdayao	131 San Andres					Sept. 14, 1920	4.10	4.1
Nueñez y Cordoba (Elvira)	220 Ave. Rizal					Enero 20, 1919	.05	.0
Nuñez y Sumaway (Hermenegildo)	Pasay, Rizal					Enero 13, 1921	.03	.0
Nuñez y Deliosa (Maria)	Colegio de Looban		.15			Abril 25, 1916	.22	.3
Nanta (Balbino) por Victor Carpio Guerrero	Iloilo		1.85			Sept. 12, 1897	21.81	23.6
Natividad e Isidro (Maximo)	1013 B. Viejo		5.00			Nov. 11, 1914	7.61	12.6
Naval Jose (Teresa)	311 San Vicente		4.45			Agto. 27, 1917	18.40	22.8
Navarro de Magsaysay (Agustina)	San Antonio, Zambales		289.39			Mar. 12, 1921	251.75	541.1
Nelson (Horatio C.)	Bilibid Prison		2.95			Junio 5, 1919	24.26	27.2
Nepomuceno y Diaz (Bernardo)	725 Andalucia					Oct. 12, 1920	26.64	26.6
Nevins (John)	857 Cervantes		.24			Abril 29, 1913	15.73	15.9
Nieto y Ablasa (Victoriano)	93 Alejandro VI		150.94			Dic. 24, 1909	281.07	432.0
Non y Gatdula (Santiago)	131 Sevilla		.36			Nov. 2, 1903	12.29	12.6
O'Malley (Anne Louise)	1099 Singalong					Mar. 18, 1921	1.19	1.1
Obien y Fernandez (Damiana)	193 Paz		.85			Enero 26, 1916	.63	1.4
Obispo y Cruz (Leon) por su hijo Dionisio Obispo y Capulong	Calle Paz, N.O.		1.35			Nov. 15, 1896	3.71	5.0
Obregon Sartega (Teodoro)	611 Clavel					Feb. 18, 1916	.06	.0
Ocaris (Sor Maria) por la menor Fanny Alvarez	Colegio de Sta. Isabel		.12			Agto. 27, 1917	1.18	1.3
Ochengco del Rosario (Celedonia)	1125 G. Tuazon					Oct. 23, 1914	.37	.3
Ochoco (Jose) por su hijo Pedro Ochoco y Fuentes	273 Sta. Monica		1.00			Nov. 11, 1910	1.07	2.0
Ochoa Mañego (Victorino)	28 Gerar Int.		.55			Feb. 23, 1919	.33	.8
Ocampo y Baltazar (Domingo)	644 Sales					Mar. 3, 1921	.30	.3
Ocampo y Reyes (Cornelia de)	85 San Pedro		.79			Dic. 15, 1909	3.05	3.8
Ocampo y Velasquez (Faustina)	33 G. Geronimo		.80			Junio 15, 1916	1.76	2.5
Ocampo y Dizon (Felipe de)	836 Clavel					Junio 3, 1916	3.03	3.0
Ocampo García (Isabelo de)	343 Azcarraga					Agto. 9, 1912	.13	.1
Ocampo y Zamora (Jesus)	309 Palma		.08			Mar. 26, 1919	4.07	4.1
Ocampo y Chaves (Maria)	65 Legaspi		1.15			Julio 29, 1918	1.79	2.9
Ocampo de los Santos (Mateo)	333 Madrid					Enero 30, 1914	3.54	3.5
Ocampo Verzosa (Pedro de)	433 El Dorado		.11			Enero 23, 1918	.01	.1
Ocampo y Espiritu (Rosario)	Cavite					Junio 30, 1922	1.43	1.4
Oesona y Francisco (Vicente)	340 Dominga					Abril 3, 1922	.14	.1
Ogilvie y del Rosario (Bonifacio)	2269 Juan Luna		.67			Dic. 31, 1922	.15	.8
Oitting Thomas (Lillia)	P. O. Box 1432					Enero 31, 1921	.07	.0
Olarte y Castro (Geronimo)	124 Carolina		.37			Mayo 17, 1910	1.13	1.5
Olayvar (Anatolio M.)	919 Indiana					Feb. 4, 1920	.02	.0
Olea y Ramos (Eusebio)	1501 Madrid		.85			Feb. 25, 1904	5.98	6.8
Olea y Cayapas (Luis)	1879 F. Huertas					Junio 16, 1922	1 65	1.6
Olit y Domingo (Fruto)	598 Alix					Enero 21, 1922	.33	.3
Oliva y Jainan (Fidel)	La Campana					Abril 8, 1920	.93	.9
Oliva y Santos (Luis)	62 F. B. Harrison, Int.					Agto. 20, 1921	.34	.3
Oliva (Paula) por su nieta Isidora Nacum Salino	353 Gomez					Mar. 22, 1918	.59	.5
Oliva (Severino D.)	165 Santamesa		3.00			Nov. 5, 1921	2.12	5.1
Olivares y Guevara (Aniceto)	13 Antipolo, Int.		5.28			Enero 12, 1921	2.81	8.0
Olivares Almendrala (Rafaela)	San Pedro Tunasan					Oct. 14, 1910	.13	.1
Oliver (Mrs. J.)	181 Marques de Comillas					Mar. 13, 1919	.15	.1
Ollinger (Mathias)	27th Infantry					Feb. 14, 1922	.63	.6
Oncena y Villanueva (Fabian)	166 Pavia		.78			Agto. 12, 1919	2.14	2.9
Ongcapin (Angel)	San Pedro Macati					Enero 29, 1921	.12	.1
Ongkingko (Modesto) por su hijo Teofilo Ongkingko y Reyes	213 El Dorado					Julio 10, 1922	.08	.0
Ongsaico de los Reyes (Paz)	149 Real					Nov. 12, 1921	.04	.0
Ongtengco y Roberto (Benito)	154 Arlegui					Enero 15, 1916	.27	.2
Ong Tongoco (Victoriano)	22 Jolo		63			Mayo 29, 1898	3.06	3.6

M.E.C.D. 2016

NOMBRES DE DEPOSITANTES	Ultimo lugar conocido de residencia o direccion postal	Fecha del credito o deposito pendiente	Credito o deposito pendiente: En dinero efectivo	Credito o deposito pendiente: En valores	Fecha del fallecimiento de depositantes	Fecha del ultimo deposito o retirada	Intereses devengados	TOTAL
Onofre Sarsadias (Macario)	Imus, Cavite		.92			Mar. 4, 1912	5.31	6.23
Onrubia y Lalo (Antonio)	57 Lico. Int.					Mar. 30, 1912	1.15	1.15
Onrubia Domingo (Lucio)	14 Bermuda					Ago. 10, 1915	3.06	3.06
Ople del Rosario (Zacarias)	618 Almanza		3.50			Nov. 15, 1913	3.51	7.01
Orza y Rabenitos (Rosalia)	1438 Anacleto					Junio 17, 1921	.47	.47
Orallo y Lopez (Valentino)	723 Reyna Regente		1.24			Mar. 3, 1916	1.03	2.27
Ordoñez (Florencio)	443 Sales		.16			Feb. 12, 1918	.04	.20
Ordoño Segue (Matias)	23 Salsipuedes					Abril 10, 1919	.02	.02
Ordoño (Matias) Agustina Domingo	379 Santamesa		.69			Julio 7, 1921	.95	1.64
Orendain y Matorell (Teresa)	San Jose					Abril 21, 1895	.78	.78
Orense y Griarte (Fidel)	1135 Agno					Mayo 19, 1920	.73	.73
Orense y Griarte (Fidel)	Maestranza					Julio 19, 1918	.09	.09
Orlina Mandanas (Abraham)	1210 Carolina					Mayo 20, 1915	.68	.68
Orozco y Llamas (Jose)	35 Vasco					Mar. 3, 1921	5.16	5.16
Ortega y Sixto (Emilia)	566 Alvarado					Feb. 14, 1920	.23	.23
Ortega y Joaquin (Feliciano)	224 Zaragoza		.05			Nov. 4, 1919	.67	.72
Ortega (Pablo) y Domingo Ortega y Antonio	San Fernando de Dilao		2.00			Mayo 8, 1892	6.08	8.08
Ortega (Pablo) y Domingo Ortega y Antonio	San Fernando de Dilao		2.00			Mayo 8, 1892	6.08	8.08
Ortillan (Pedro) y Bartola Lachica.	Pasay		.86			Oct. 4, 1921	.59	1.45
Ortiz (Ana Escudero Vda. de)	344 Cabildo					Abril 24, 1916	.89	.89
Ortiz y Gomez (Angela)	Sto. Sepulcro					Mar. 31, 1921	.14	.14
Ortiz Canales (Manuel) por Manuel Ortiz y Perez	3 Carriedo		1.19			Enero 31, 1897	3.43	4.62
Ortiz (Ramon R.) a/n. de Felisberta Natividad	36 Vergara					Abril 19, 1916	.07	.07
Ortiz y Mariano (Salvador)	San Juan		.37			Julio 2, 1906	1.41	1.78
Otarra y Obuña (Francisco)	8 Magallanes					Nov. 19, 1920	.39	.39
Ozabason Ullabes (Maximino)	501 San Nicolas					Dic. 28, 1916	1.83	1.83
Obispo y Cuis (Leon)	Santa Cruz		4.00			Oct. 8, 1900	12.28	16.28
Obseñares (Alejo) y Ma. Amparo Obseñares	Anda		10.17			Sept. 12, 1921	9.47	19.64
Ong Ruiz (Gabriel)	Quiapo		10.75			Mar. 26, 1912	15.47	26.22
Ongjoco Cruz (Melchor)	Pasay					Sept. 26, 1913	14.37	14.37
Ordoveza y Villaseñor (Brigida)	Laguna		5.04			Abr. 5, 1909	P33.43	P38.47
Ortiz Luis (Albina)	Gapan					Dic. 28, 1912	21.77	21.77
Osorio Nin (Ramona)	39 San Sebastian					Mayo 29, 1898	18.93	18.93
Oteysa Reyes (Francisco)	273 A. Rivera		6.36			Nov. 12, 1909	33.87	40.23
Pabalan Santos (Lucina)	76 Novaliches					Agto. 17, 1921	.31	.31
Pablo y Galan (Eustaquio)	218 Alix					Dic. 12, 1921	.19	.19
Pablo Vasquez (Gonzalo)	19 Santa Ana, Manila					Oct. 27, 1902	1.64	1.64
Pablo y Competente (Teodoro)	Real, Guadalpe		.03			Abr. 3, 1918	.59	.62
Pabilona Panis (Tomas)	27 Cortada, Ermita		1.23			Dic. 13, 1920	1.45	2.68
Pabustan y Eugenio (Vuena)	324 Sta. Maria, Tondo					Feb. 9, 1921	.03	.03
Pacheco (Geronimo S.)	27 Guipit		.05			Oct. 23. 1918	.30	.35
Pacificar y Diego (Filemon)	1027 Soler					Mar. 30, 1922	.42	.42
Padilla y Sison (Margarita)	22 Rodriguez Arias		.50			Eno. 30, 1898	1.01	1.51
Padilla (Nuenos) a/n de su hijo Narciso Antonio Padilla	Unknown		.20			Eno. 16, 1912	.02	.22
Paez y Segui (Geronimo)	628 Sales					Feb. 24, 1920	.25	.25
Paez Paroni (Serapio)	517 Barcelona, Bdo.					Agto. 18, 1916	.02	.02
Pagaduan (Arsenia) hijos Arturo y Felisa Aguilar y Pagaduan	P. Burgos, Cavite					Agto. 9, 1917	1.71	1.71
Pagcalinuan y Tañag (Braulio)	Unknown					Eno. 15, 1921	.04	.04
Pagtakhan y Mateo (Jose)	Pasig, Rizal					Mar. 1, 1921	P .03	P .03
Paguia y Calalang (Petra)	223 Ricafort					Eno. 24, 1920	1.64	1.64
Paguia e Hipolita (Tomas)	Unknown					Abril 5, 1920	.89	.89
Paguibitan y Aguinisa (Sotero) y su hija Narcisa Paguibitan y Ardan	245 M. de Comillas					Sept. 16, 1922	.38	.38
Paje (David P.)	11 Gagalangin, Tondo		P1.14			Nov. 22, 1919	.57	1.71
Paje y Laban (Tito)	147 F. B. Harrison		5.00			Junio 2, 1922	2.19	7.19
Palacios y Cruzado (Baldomero)	508 Lavezares		.24			Feb. 27, 1920	.15	.39
Palacio Agcaoili (Faustino)	379 Misericordia, int.					Agto. 7, 1913	.57	.57
Palacio Paredes (Marcelo)	363 Raon					Feb. 26, 1916	.25	.25
Palaez y Katigan (Dionisio)	561 P. Paterno					Mar. 15, 1919	.05	.05
Palatino Rodas (Andres)	Guadalupe, Rizal					Mayo 8, 1912	.08	.08
Palomares y Reyes (Evaristo)	239 San Anton					Julio 26, 1916	3.84	3.84
Palomares y Joaquin (Ruperto)	Pasay, Rizal		1.35			Agto. 5, 1913	4.11	5.46
Palomares (Ruperto) a/n de su hijo Sisenando Palomares y Raña	Dominga int. 53					Sept. 30, 1912	.72	.72
Palomaria y Aguasin (Esteban)	1233 Anacleto		.02			Dic. 16, 1921	6.47	6.49
Palonan y Sanchez (Juan)	664 Real Malate					Abr. 20, 1914	6.00	6.00
Palma y Pilar (Angel)	Sta. Cruz, Marinduque					Junio 12, 1918	13.	.13
Paloma y Alcaras (Emilio)	c/o Ferrocarril					Sept. 29, 1895	3.36	3.36
Palma y Fernandez (Precioso)	198 Ilaya, Tondo		.03			Nov. 5, 1917	.58	.61
Pan (Luisa del) y en su nombre Da. Concepcion Icaza	Unknown					Junio 3, 1918	.61	.61
Pando (Angela de) y D. Aquilino Pando	Soler					Eno. 10, 1919	.01	.01
Pando y Montero (Joaquin)	24 Perla, Pasay					Junio 4, 1920	.04	.04
Paner y Veyra (Francisco)	Tanduay Fire Station					Agto. 16, 1922	6.49	6.49
Panes y Ligoria (Fortunato)	Unknown					Agto. 17, 1920	1.16	1.16
Pangan y Sarmiento (Barbara)	79 Solana		.14			Agosto 23, 1921	1.10	1.24
Pangan y Antonio (Benito)	119 Lamayan, Sta. Ana					Dic. 29, 1921	.27	.27
Pangan (Ignacio) y su hija Anastacia Pangan	Sta. Ana					April 15, 1921	4.88	4.88
Pagandian y Sotangco (Jose)	406 Caballeros					April 13, 1921	.09	.09
Pangalilijan (Recio (Juana)	640 Int. Dagupan					Agosto 31, 1918	.24	.24
Panganiban y Cruz (Ambrocio)	803 Velasquez					Agosto 28, 1920	.88	.88
Panganiban y Ochoa (Damian)	334 Int. Jolo, Bdo.		1.00			Julio 17, 1912	4.00	5.00
Panganiban (Damian) y su hija Maria	1585 Pennsylvania		1.63			Oct. 25, 1920	68.83	70.46
Pangayongayon y Sandoval (Alfonsa)	Col. de Ntra. Sra Con.					Junio 30, 1915	.05	.05
Pangilinan y Alcala (Blas)	58 Tennessee		10.65			Nov. 18, 1922	7.66	18.31
Pangilinan y Villegas (Felisa)	Sta .Ana, Pangasinan					Julio 12, 1920	.67	.67
Pangilinan y Cabrera (Gabriel C.)	10 Augustia Int.					April 24, 1919	.09	.09
Pangilinan y Santana (Leonida)	Lavezares					Oct. 4, 1921	3.91	3.91
Pangilinan (Servillana) y Macaria Ricaro	702 Evangelista		.10			Feb. 3, 1920	.88	.98
Pangandian de la Cruz (Pedro)	520 P. Herrera					Feb. 6, 1919	.05	.05
Panlilio de los Santos (Ursula)	11 Mendoza, S. Sebastian					Feb. 26, 1916	.12	.12
Panis y Nazario (Camilo)	San Roque, Sta. Ana		.87			Dic. 2, 1914	2.84	3.71
Panis de la Rosa (Pedro)	216 Gandara		.16			Agosto 23, 1913	1.99	2.15
Panopio Generosa (Jacoba)	259 Herran, Malate					Junio 19, 1909	9.09	9.09
Pantangco y Apson (Daniel)	296 Tabora, Tondo		.69			Feb. 24, 1914	3.66	4.35
Pantas Ortiz (Fermin)	34 Aviles					Dic. 4, 1918	.61	.61
Pantas y Lim (Lope)	265 Perla, Tondo					Enero 31, 1920	.02	.02
Paras Puno (Cecilia)	1031 San Marcelino		1.04			Oct. 25, 1920	2.93	3.97
Paras (Pedro V.)	840 Ave. Rizal		2.00			Dic 28, 1920	.96	2.96
Perragas y Castro (Vicente)	737 Calero					Nov. 5, 1921	.10	.10

NOMBRES DE DEPOSITANTES	Ultimo lugar conocido de residencia o direccion postal	Fecha del credito o deposito pendiente	Credito o deposito pendiente: En dinero efectivo	Credito o deposito pendiente: En valores	Fecha del fallecimiento de depositantes	Fecha del ultimo deposito o retirada	Intereses devengados	TOTAL
Pardo y Sauri (Juan)	Jose, Binondo		1.05			Enero 20, 1919	.66	1.71
Paredes de Hizon (Josefa)	499 Peñafrancia		1.57			Agto. 28, 1922	2.05	3.62
Paredes de Mercado (Susana)	497 Peñafrancia		31.38			Enero 10, 1919	27.23	58.61
Pargas (Maximo) y Da. Petrona Pargas	Unknown					Feb. 13, 1922	.15	.15
Parridas y Parridas (Juan)	11 Panaderos					Junio 27, 1921	1.18	1.18
Pasco (Ynes) por su hermana Victoria Pasco	1523 Oroquieta					Mayo 8, 1920	1.32	1.32
Pascua y Viloria (Liberata)	1867 Azcarraga					Abril 21, 1915	1.61	1.61
Pascua y Camello (Pedro)	1230 Makata, Sta. Cruz		1.47			Nov. 7, 1921	1.64	3.11
Pascua de los Santos (Saturnino)	146 Real, Ermita		.05			Oct. 14, 1916	.28	.33
Pascual y Morey (Bartolome)	200 Dakota		.32			Oct. 23, 1913	30.60	30.92
Pascual y de Ocampo (Basilio)	57 Legaspi, Int.					Marzo 9, 1912	2.16	2.16
Pascual y Antonio (Canuto)	596 G. Tuason, Int. 26		.19			Julio 25, 1922	.11	.30
Pascual de Ocampo (Damaso)	Norzagaray, Bulacan					Abril 5, 1916	2.45	2.45
Pascual de Reyes (Leocadia)	355 Solis					Junio 7, 1921	4.62	4.62
Pascual y de Leon (Manuel)	Parañaque, Rizal					Sept. 19, 1922	.43	.43
Pascual y de los Santos (Marcela)	5 San Nicolas		23.46			Sept. 27, 1896	92.23	115.69
Pascual y H. Agueda (Nicolasa)	111 Remedios					Junio 17, 1922	3.77	3.77
Pascual de los Santos (Sinforoso)	Malabon Rizal		1.19			Mayo 26, 1920	56.92	58.11
Pasno y Panganiban (Florentino)	605 Nueva					Mayo 15, 1919	.12	.12
Pastor y Penales (Ricardo)	Iloilo		3.68			Feb. 12, 1893	13.80	17.48
Patajo y Tangalin (Laureano)	Sta. Cruz, Manila					Agosto 16, 1920	4.47	4.47
Paterno Gonzales (Antonio)	73 Sn. Roque, Sta. Cruz		.38			Nov. 4, 1903	7.83	8.21
Paterno y Valenzuela (Jose)	645 Ave. Rizal					Feb. 5, 1920	2.39	2.39
Paterno y Jaranilla (Nieves)	Centro Escolar Srtas.		2.00			Enero 21, 1922	.86	2.86
Paterno y Gonzales (Federico)	29 Solana					Junio 6, 1897	.01	.01
Patin y Bagang (Juan)	633 G. Tuason					Oct. 6. 1922	.22	.22
Patricio Martinez (Albino)	25 Villareal, Pasay					Feb. 14, 1921	.04	.04
Patricio (Alfonso)	214 Juan Luna		17.15			Marzo 16, 1915	18.70	35.85
Patricio (Santiago) por sus hijos Agustin, Juanito y Elena Patricio	664 Mabolo					Julio 2, 1920	.44	.44
Paula Reyes (Francisco de) hijo Francisco C. Reyes y Calixto	96 Sta. Rosa Apo.		3.54			Abril 15, 1901	15.34	18.88
Paulino (Felix R.)	297 Ricafort					Mayo 10, 1922	.02	.02
Paunan y Malgapo (Lino)	835 Jaboneros					Feb. 5, 1918	.02	.02
Paveglio (Silvio)	Unknown		.87			Marzo 6, 1922	8.05	8.92
Paron Sadul (Carmen)	c/o Centro Escolar Srtas.		.55			Marzo 31, 1922	1.70	2.25
Payumu (Marcelina)	Sta. Rita, Pampanga					Sept. 4, 1918	3.35	3.35
Paz (Andres de la)	19 Porvenir					Enero 15, 1921	.01	.01
Paz y Gonzales (Eriberto)	1184 Andalucia		1.00			Sept. 8, 1919	.71	1.71
Paz (Nicolas) por su hijo Deogracias Paz y Manzanilla	749 Paz, Paco					Agosto 27, 1920	2.08	2.08
Paz y Perez (Pedro) y su esposa Fermin Rafael y Ramirez	1373 Franco, Tondo		.17			Oct. 6, 1920	.06	.23
Paz Hidalgo (Rosario)	677 Tanduay		.05			Agosto 10, 1918	4.80	4.85
Pechay y Tongco (Juana)	313 Sulucan					Junio 10, 1922	7.67	7.67
Pechañas (Luis) por su espsa Da. Melecia Almeda y Carlos	117 Cervantes, Sta. Cruz					Oct. 27, 1895	3.02	3.02
Pedro y Flores (Elias San)	26 Novaliches, S. Miguel					Agosto 16, 1912	.01	.01
Pedro y Santa Ana (Felipe San)	Clavel, Binondo					Agosto 11, 1896	14.34	14.34
Pedro y Cruz (Lazaro)	Malabon, Rizal		2.00			Dic. 3, 1921	1.39	3.39
Pedro (Remigio L.S.)	Gral. Solano, S. Miguel		.51			Abril 2, 1912	.65	1.16
Pelagio de Paez (Maria)	312 Raxa Matanda, Tdo.		2.00			Dic. 27, 1920	.97	2.97
Pelayo y Macasanta (Anacleto)	116 Jolo, Binondo		3.00			Agosto 7, 1902	5.34	8.34
Pelayo Sainz (Antonio)	Lagonoy, Nato, C. Sur		46.99			Oct. 22, 1919	52.65	99.64
Pelle (Leon J.) por s/ esposa Victoria Lazarote de Pelle	16 Victoria		.30			Enero 4, 1910	.18	.48
Pillicer y Ruiperez (Carmen)	1012 A. Mabini					Mayo 4, 1921	.72	.72
Peña Feril (Antonio)	Cosmopolitan Bldg.		.37			Marzo 27, 1919	3.80	4.17
Peña y Rosello (Bonifacio J.)	36 Santamesa					Sept. 30, 1913	1.13	1.13
Peña y Flores (Felix)	503 Wright					Agosto 16, 1920	.04	.04
Peña y Garces (Jose de la)	265 M.H. del Pilar, Pasay		2.18			Marzo 2, 1918	1.59	3.77
Peña y Cabañero (Juan de la)	313 Sulucan					Dic. 9, 1922	.62	.62
Peña y Santos (Rosa)	Caloocan, Rizal					Marzo 4, 1920	6.95	6.95
Peralta y Maravilla (Macario)	600 Looban, Paco		1.00			Julio 17, 1915	.94	1.94
Peña y Basa (Manuela)	240 Santamesa		13.05			Enero 19, 1922	8.74	21.79
Perales de Cui (Antonio)	1159 Agno, Malate		5.69			Agosto 12, 1921	5.90	11.59
Peralta y Andres (Juan)	Calle Real de S. Sebastian		4.00			Sept. 3, 1893	13.70	17.70
Peralta y Gatchalian (Pablo)	55 Legaspi					Dic. 15, 1920	.11	.11
Perang y Desollas (Bernabe)	Ateneo de Manila					Dic. 22, 1917	3.11	3.11
Perea y Enriquez (Rafael)	617 Lara					Dic. 3, 1918	6.41	6.41
Pereda y Sainz (Sabino)	271 Zobel					Enero 20, 1920	.04	.04
Peredo Lenia (Trinidad)	27 Quistan					Sept. 8 1895	2.47	2.47
Perella y Villegas (Ysidoro)	Unknown					Enero 26,, 1922	05	.05
Perello y Arevalo (Concepcion)	1929 Vergara					Oct. 23, 1917	.35	.35
Perello y Arevalo (Rosario)	4 Misericordia					Marzo 22, 1896	2.07	2.07
Pereyra y Alcantara (Eduardo)	1515 Gral. Luna					Enero 30, 1920	.02	.02
Perez y Flores (Alfredo)	700 Escolta		2.37			Enero 29, 1921	1.29	3.66
Perez Arejola (Amalia)	245 Sangleyes					Dic. 7, 1918	.63	.63
Perez e Hizon (Andrea)	197 G. Tuason					Mayo 28, 1920	1.25	1.25
Perez Domingo (Antonia)	269 Tayuman, int. 5					Junio 6, 1921	.33	.33
Perez Orejola (Consuelo)	125 Sevilla, San. Nicolas					Feb. 23, 1918	1.35	1.35
Perez de Tagle (David)	73 Lepanto, Sampaloc		.76			Feb. 11, 1913	.78	1.54
Perez Aquero (Emilio)	189 S. Nicolas					Junio 21, 1911	.11	.11
Perez y Ramos (Facundo)	813 Benavides, 13 int.		26			Mayo 6, 1922	.60	.86
Perez Alcocer (Francisco)	18 Real, W.C.					Abril 5, 1896	6.21	6.21
Perez (Florentina) y C.M. Armstrong	1223 Mabini, Malate		.09			Marzo 29, 1919	.24	.33
Perez y Bustamante (Juan)	544 El Dorado, Quiapo					Dic. 31, 1920	.12	.12
Perez (Maria de) a/n de s/ hijo Alfonso Perez Hitta	99 Sales, Sta. Cruz		.70			Marzo 27, 1912	2.75	3.45
Perez (Maria H. de)	99 Sales					Sept. 18, 1912	2.15	2.15
Perez y Nolasco (Mariano)	88 Magallanes		.02			Sept. 29, 1908	.46	.48
Perez y Millan (Manuel A.)	1231 Santa Mesa					Nov. 13, 1922	2.36	2.36
Perez Fajardo (Narciso)	Concordia		.39			Junio 26, 1914	.81	1.20
Perez de Sandejas (Pilar)	142 Real, Ermita					Enero 21, 1921	.17	.17
Perez y Bernabe (Teodora)	Unknown		2.00			Enero 29, 1912	2.28	4.28
Perez Tagle y Estanislao (Vicente)	50 Beaterio, Intramuros					Sept. 22, 1916	.07	.07
Perez Villanueva (Zoilo)	711 Isaac Peral		.76			Oct. 31, 1921	6.93	7.69
Pestaño (Toribia P.) Benito C. Araullo	193 Gerona					Marzo 28, 1921	3.98	3.98
Petersen (Teresa)	Antipolo, Sta. Cruz					Marzo 21, 1916	.11	.11
Peters (Harry)	21 Rubor, Rotonda					Sept. 23, 1919	15.59	15.59
Petras y Corla (Proceso) y su esposa Florencia Alfiler	30 R.A. Reyes					Marzo 20, 1922	.05	.05
Picache y Bautista (Josefa)	Unknown					Sept. 8, 1915	2.48	2.48
Piderson y Reyes (Marcelina)	1443 Oroquieta					Dic. 7, 1921	.90	.90
Pilapil H. Santos (Concepcion)	430 Evangelista		1.32			Enero 2, 1920	.40	1.72
Pila (Jose A.)	28 Magallanes					Enero 16, 1893	.72	.72
Pilaga Arrianagao (Vicente)	239 Real W.C.		.99			Julio 31, 1919	3.40	4.39

M.E.C.D. 2016

NOMBRES DE DEPOSITANTES	Ultimo lugar conocido de residencia o direccion postal	Fecha del credito o deposito pendiente	Credito o deposito pendiente		Fecha del fallecimiento de depositantes	Fecha del ultimo deposito o retirada	Intereses devengados	TOTAL
			En dinero efectivo	En valores				
Pile y Crisostomo (Agripina) .. .	Barrio de Tanque, Paco					Feb. 7, 1921	.15	.15
Pili e Imson (Celestino)	Pateros, Rizal					Abril 7, 1920	.71	.71
Pili y B. Cruz (Policarpio)	Pateros, Ribal					Julio 8, 1921	.70	.70
Pimentel S. Jose (Andres)	1063 Santamesa					Marzo 6, 1918	.01	.01
Pineda (Gabriela) y Hugo Nepomuceno	39 Loreto					Abril 25, 1921	.48	.48
Pineda y Ferrer (Vicente)	90 Lemery, Tondo					Sept. 20, 1896	5.17	5.17
Pingol y Santillan (Macaria)	79 San Nicolas					Dic. 16, 1894	1.36	1.36
Pingol (Simon) Perez (Hermogena)	Sta. Clara, Sampaloc					Enero 28, 1922	1.38	1.38
Ping (L.)	391 Echague					Enero 31, 1920	1.75	1.75
Piño y Gomez (Pedro)	Mauban, Tayabas					Enero 19, 1920	1.89	1.89
Piñar (Francisco) a/n Francisco Alcaraz y Garcia	Vigan, Ilocos Sur		1.00			Agto. 25, 1895	2.45	3.45
Piñar (Francisco) como apoderado de D. Francisco Alcaraz por la hija de este Maria de la Concepcion Alcaraz y Martinez	Vigan, Ilocos Sur					Sept. 22, 1895	119.42	119.42
Piñar y Garcia (Francisco) como apoderado de D. Francisco Alcaraz por la hija de este Da. Carmen Alcaraz	Vigan, Ilocos Sur					Sept. 22, 1895	119.42	119.42
Piñar y Garcia (Francisco) como apoderado de Agueda Martinez	Vigan, Ilocos Sur		1.00			Agto. 25, 1895	2.45	3.45
Piñon y Llerena (Juliana) .. .. .. de Aguirre de Alcaraz	1601 Azcarraga					Feb. 3, 1920	.80	.80
Pinson (Juan por s/hijo Juan Pinson	141 Real, Ermita		5.86			Junio 14, 1910	24.83	30.69
Pio (Feliciano)	126 R. Arias					Oct. 3, 1922	.73	.73
Pioquinto de la Cruz (Toribio)	616 Pennsylvania					Nov. 18, 1915	.29	.29
Placer Carrucero (Carmen)	10 Gastambide		.84			Marzo 2, 1916	3.79	4.63
Plaganas (Mariano)	Hospital de S. Juan de Dios		2.58			Antes del 1890	9.91	12.49
Planas (Iluminado B.) a/n de su hija Carmen Planas	739 Folgueras					Abril 16, 1922	.14	.14
Planas (Iluminado B.) a/n de su hijo Iluminado S. Planas	739 Folgueras					Abril 6, 1922	.14	.14
Planas (Iluminado B.) a/n de su hijo Alberto E. Planas	739 Folgueras					Abril 6, 1922	.14	.14
Planas y Buenaventura (Iluminado)	1884 Anloague					Marzo 13, 1915	.15	.15
Plembergo Sapitan (Segundo)	619 Trabajo		4.00			Julio 19, 1915	3.51	7.51
Pobre y Leveriza (Victoria)	73 Beaterio, Int.		1.09			Feb. 26, 1921	.73	1.82
Poblete (Pedro M.)	327 Madrid					Enero 17, 1921	.29	.29
Poquez y Katubig (Jose)	553 Trinidad					Marzo 30, 1915	.98	.98
Pojada y Pamplona (Juan)	2 J. Luna, Pasay, Rizal					Oct. 22, 1920	.33	.33
Poli (Daria)	Lucena, Tayabas		.50			Sept. 18, 1919	.17	.67
Polon Mato (Eloisa)	Hotel Metropol		.03			Feb. 24, 1920	3.75	3.78
Polumbarit (Ynes A.)	Caingin, Pandacan					Agto. 21, 1915	.06	.06
Ponce (Balbino) por su esposa Valeriana Alonso y Reyes	2 Concepcion, Sta. Cruz					Julio 24, 1899	28.23	28.23
Ponce de Leon (Catalino)	7 Pereira, Binondo		.42			Mayo 20, 1894	1.88	2.30
Ponce de Leon (Enrique) por su hijo Francisco Ponce de Leon y Ruiz	1 Juan de Juanes					Dic. 22, 1900	.58	.58
Ponce de Leon Romero (Escolastico)	217 Herrera					Abril 5, 1921	.02	.02
Ponce de Leon y Martinez (Josefa)	Unknown		.42			Feb. 11, 1910	.36	.78
Ponce (Maria C. Vda. de) por sus hijos Pedro, Carmen, Concepcion y Maria Ponce	Baliuag, Rizal					Mayo 25, 1920	27.71	27.71
Ponce (Maria C. Vda. de)	Baliuag, Rizal					Mayo 25, 1920	36.98	36.98
Ponce de Leon (Trinidad)	20 P. Herrera		1.17			Enero 29, 1918	.70	1.87
Pons Vicens (Juan)	La Puerta del Sol		2.58			Marzo 3, 1910	4.71	7.29
Portera del Colegio de Guagua ..	Unknown					Mayo 24, 1921	.89	.89
Posadas y Garcia (Victorio)	Olongapo, Zambales					Nov. 3, 1917	18.44	18.44
Posidio Cabadin (Cornelio)	Taramo 28, Ermita		48.15			Feb. 9, 1912	69.94	118.09
Posidio (Emeterio)	3 San Juan de Letran		3.00			Dic. 22, 1889	12.25	15.25
Prado y Cecilio (Elisea)	32 Raxa Matanda		.03			Agto. 28, 1912	.13	.16
Prado e Ignacio (Jose A. del)	135 Dulumbayan		1.15			Dic. 14, 1912	5.08	6.23
Prado y de la Cruz Primitivo del).	632 Carreon					Oct. 11, 1918	15.24	15.24
Pregenio Patricio (Teodoro)	62 Barredo M.					Abril 2, 1908	.03	.03
Primelles Rodriguez (Carlos)	242 San Sebastian					Nov. 26, 1911	2.65	2.65
Pronto y Suarez (Zacarias)	57 Legaspi, W. C.		.32			Julio 21, 1909	.48	.80
Protacio y Cifra (Esperanza)	Baclaran, Parañaque					Junio 16, 1921	1.10	1.10
Protacion (Gabino) y su hija Da. Martina Protacio	Baclaran, Parañaque		1.90			Nov. 23, 1921	3.28	5.18
Protomartir Soriano (Teodulo). ..	755 Ave. Rizal		.71			Agto. 29, 1918	15.19	15.90
Puebla y Requitillo (Valeriano) ..	81 Gastambide					Abril 26, 1922	.57	.57
Puerta (Angelita)	1232 Herran		10.00			Dic. 24, 1915	10.79	20.79
Puerto Colomina (Manuel)	663 Isaac Peral		.94			Enero 8, 1917	.52	1.46
Puertollano y Decena (Gregorio) ..	V. Kimkiat		.03			Junio 12, 1918	.08	.11
Puno y Pagtalunan (Bernarda) ..	886 A. Rivera					Sept. 7, 1921	.15	.15
Punsalan y Orlina (R. P. Cecilio)..	Taal, Batangas					Mayo 27, 1920	1.56	1.56
Punsalan y Manalo (Fidela)	Taal, Batangas					Mayo 26, 1920	1.55	1.55
Punsalan Cortes (Isidoro)	1415 Ave. Rizal		.05			Enero 25, 1921	.02	.07
Punsalan y Orlina (Josefa)	Taal, Batangas					Mayo 26, 1920	1.55	1.55
Punsalan y Herrera (Sinforosa) ..	433 Azcarraga					Junio 9, 1911	20.01	20.01
Punsalan y Cordero (Valeriano) ..	601 Franco, Tondo		.98			Oct. 23, 1915	3.75	4.73
Puya (Joaquin)	21 Alejandro VI					Marzo 2, 1921	1.51	1.51
Puya y Garcia (Rafael)	17 Palacio					Marzo 21, 1907	2.28	2.28
Puyat y Gongora (Estanislao).. ..	381 San Sebastian					Enero 12, 1915	.06	.06
Pabalan Guerrero (Canuto)..	22 Benavides		3.91			Mayo 4, 1901	21.42	25.33
Pagalang Tolentino (Isidro)	116 Beaterio					Sept. 30, 1913	11.22	11.22
Pajarillo y Balce (Roman)	Camarines					Marzo 11, 1921	11.38	11.38
Palacios (Catalino) por Marcelino Quintana Tubio	Cazadores "8"		50.32			Abril 17, 1898	162.37	212.69
Palacios y Gonzalez (Cipriano) ..	131 M. de Comillas					Feb. 16, 1920	17.67	17.67
Palma y Rafael (Fortunata)	Malabon					Feb. 14, 1920	15.04	15.04
Pandeño y Palad (Demetrio)	Tayabas		7.10			Julio 15, 1914	62.76	69.86
Quadras y Laines (Milagros)	62 Luna, Pasay, Rizal					Feb. 11, 1922	.01	.01
Querubin Fernandez (Antonia) y Calixta Fernadez Ylarde	1344 San Andres					Nov. 5, 1913	.84	.84
Querubin Resurrección (Iluminada)	11 int. Anloague, Tondo.					Mar. 7, 1914	.12	.12
Quiambao y Morisqueta (Angel) ..	617 Clavel		6.00			Sept. 12, 1917	5.69	11.69
Quiambao (Marcela) y su hijo Pablo Mendoza	1369 San Andres		.43			Dic. 11, 1920	.30	.73
Quibin y Mequit (Alejo)	609 San Fernando					Enero 19, 1917	.03	.03
Quijano y Rueda (Mariano)	432 P. Gomez					Oct. 14, 1920	.62	.62
Quijano Cordero (Ignacio)	367 Sulucan		3.65			Feb. 24, 1917	2.95	6.60
Quijano y Zamora (Isabelo)	131 Oroquieta		.62			Marzo 19, 1915	1.20	1.82
Quilit y Taclan (Perfecto)	1665 M. Hizon		1.37			Enero 28, 1921	.58	1.95
Quinabo Timula (Felix)	Burauen, Leyte		.46			Dic. 6, 1917	3.48	3.94
Quintana Ylaca (Eusebio)	Sta. Cruz, Laguna					Abril 14, 1916	.03	.03
Quintos y Biana (Arturo L.)	1175 Real, Malate		.56			Marzo 14, 1917	.92	1.48
Quintos y Carrillo (Jose)	620 Lavezares					Oct. 1, 1921	1.90	1.90
Quiñones Vda. de Mendoza (Gliceria)	Indang, Cavite		1.00			Feb. 10, 1916	1.68	2.68
Quiñones y Torres (Leon)	Plaza Sta. Ana					Julio 19, 1895	1.98	1.98

NOMBRES DE DEPOSITANTES	Ultimo lugar conocido de residencia o direccion postal	Fecha del credito o deposito pendiente	Credito o deposito pendiente		Fecha del fallecimiento de depositantes	Fecha del ultimo deposito o retirada	Intereses devengados	TOTAL
			En dinero efectivo	En valores				
Quisumbing y de los Reyes (Honorato)	Laguna					Julio 28, 1895	9.52	9.52
Rabe y Ensiso (Pablo)	223 Gral. Luna		1.00			Julio 17, 1917	.73	1.73
Radovan (Vicente N.) y Antonio G. Radovan	132 Aviles					Enero 16, 1922	.11	.11
Racela (Irineo) por sus hijos Ramon, Antonio, Natividad y Jesus Renato Racela y Orzales	24 Legarda		.66			Abril 4, 1921	.17	.83
Racino y Albano (Adelaida)	Instituto de Mujeres					Abril 5, 1922	.69	.69
Rafael (Aquilino) por su hijo Pedro de la Rosa	1871 Oroquieta		.31			Agto. 12, 1920	.35	.66
Rafael (Doroteo) a/n de su hija menor Albina Rafael y Ramirez..	Unknown		.05			Julio 26, 1919	.01	.06
Rafael (Doroteo) por su hija Soledad Rafael y Bautista	393 Lamayan					Mayo 20, 1918	.22	.22
Rafael (Juliana) a/n de su hijo Florencio Gloria	1021 Sn. Marcelino		.47			Feb. 7, 1922	.14	.61
Rafael (Juliana) a/n de su hijo Jose Gloria	1021 Sn. Marcelino		.47			Feb. 7, 1922	.14	.61
Rafael (Juliana) a/n de su hijo Ricardo Gloria	1021 Sn. Marcelino		.47			Feb. 7, 1922	.14	.61
Rafael Gloria (Juliana)	Tanque		2.22			Mayo 21, 1920	2.85	5.07
Rafael y Banca (Rita)	Pasay, Rizal		1.00			Junio 3, 1918	.58	1.58
Rafanan e Hidalgo (Pablo)	332 Asuncion					Marzo 12, 1920	.12	.12
Rama y Conlu (Roman de la)	108 San Luis		4.11			Abril 1, 1922	2.86	6.97
Ramirez Custodio (Bibiana)	148 Anda					Abril 29, 1922	5.82	5.82
Ramirez Roque (Cipriano)	960 Anloague					Enero 16, 1915	.03	.03
Ramirez de Robles (Eugenia)	3 Calzada de Paco		1.13			Sept. 11, 1898	3.95	5.08
Ramirez y Batoy (Genoveva)	323 Ricafort					Marzo 6, 1914	1.42	1.42
Ramirez (Gregorio) y su esposa Magna Munsong	1126 Aceyteros		.96			Julio 14, 1914	1.72	1.72
Ramirez y Valencia (Jose)	1480 San Andres					Oct. 18, 1920	1.20	1.20
Ramirez (Jose D.)	44 Benavides		.43			Feb. 4, 1904	.50	.93
Ramirez e Ibañez (Nicolas)	1141 Tuberias					Julio 30, 1915	2.34	2.34
Ramirez y Torres (Paz)	1 Magallanes		10.63			Sept. 11, 1898	38.61	49.24
Ramirez de Gillette (Rosa)	182 Palacio		7.11			Oct. 27, 1906	24.29	31.40
Ramon y Guzman (Tomas)	24 Azcarraga intr.		4.50			Agto. 7, 1902	9.60	14.10
Ramos y Mendoza (Benito)	422 Constancia					Junio 24, 1920	.13	.13
Ramos Osapial (Ceferino)	128 Sta. Mesa		1.11			Feb. 8, 1921	.61	1.72
Ramos y Alonso (Glicerio)	524 F. B. Harrison					Agto. 19, 1922	.05	.05
Ramos y Castillo (Juan)	Convento de Binondo					Julio 2, 1913	86.38	86.38
Ramos y Escaño (Maria)	Magdalena					Abril 20, 1922	1.96	1.96
Ramos Jimenez (Mariano)	323 Sande		.76			Marzo 23, 1904	1.20	1.96
Ramos de los Santos (Mariano) ..	Tambago, intr. Pasay		.61			Marzo 12, 1922	1.94	2.55
Ramos y Vizconde (Narciso)	San Felipe Nery					Dic. 22, 1919	2.77	2.77
Ramos y Villanueva (Pedro)	840 Ave. Rizal		1.85			Dic. 18, 1917	3.21	5.06
Ramos (Quirino M.)	417 Isaac Peral		.97			Mayo 11, 1922	2.10	3.07
Ramos Garcia (Severino)	11 Lacandola					Feb. 28, 1916	.46	.46
Ramos y de los Santos (Simeona) ..	189 Loreto					Abril 19, 1921	.07	.07
Ramos (Victor) y Praxedes Tengco.	1106 Ave. Rizal		6.75			Enero 13, 1922	4.60	11.35
Ramos Deguliman (Victor)	197 Azcarraga					Agto. 4, 1916	.26	.26
Ramos y Cruz (Vivencio)	409 Constancia					Nov. 10, 1915	1.32	1.32
Raneses y Arzadon (Narciso)	1012 Singalong					Abril -9, 1920	.01	.01
Ravago y Resuias (Felix)	29 Solana					Dic. 2, 1894	3.25	3.25
Rayela y Aco (Francisco)	261 Solana					Abril 15, 1922	.03	.03
Raymundo (Aquilina O.)	1144 Aceiteros		.81			Sept. 3, 1921	29.65	30.46
Raymundo y de Leon (Arturo)	89 Suter		.05			Agto. 27, 1921	2.56	2.61
Raymundo y de Leon (Arturo)	89 Suter					Oct. 9, 1919	.03	.03
Raymundo (Cornelia) por su hijo Carlos Jorge	1119 Tuason					Nov. 20, 1922	26.12	26.12
Raymundo (Cipriano) por su criado Alipio Dapitan	608 Almanza					Julio 10, 1922	.02	.02
Raymundo (Cipriano A.)	Pasig, Rizal					Enero 20, 1922	.03	.03
Raymundo y Salamanca (Concordia)	642 Ilaya		.44			Sept. 8, 1919	1.73	2.17
Raymundo Salvador (Eligio)	Sto. Niño, Cavite		1.00			Oct. 16, 1912	1.56	2.56
Raymundo y Socias (Epifania)	1087 Singalong					Enero 28, 1920	.01	.01
Raymundo y Villanueva (Fabiana).	3 Castillejos		.37			Agto. 6, 1921	.89	1.26
Raymundo y Nicolas (Fausto)	1149 Aceiteros		.03			Eno. 26, 1922	.11	.14
Raymundo y Pagsibigan (Juan) ..	7 S. de Vera					Dic. 22, 1921	.44	.44
Raymundo y Villanueva (Juana)..	815 Benavides		.70			Agto. 19, 1912	30.54	31.24
Raymundo Pareja (Maria)	1002 Bilibid Viejo		.05			Dic. 20, 1918	.31	.36
Raymundo y Amador (Paz)	155 Mabini, Caloocan		.48			Mar. 22, 1922	.18	.66
Raymundo y Reyes (Ricardo A.) ..	411 P. Gomez					Mar. 5, 1914	2.30	2.30
Raymundo y Amador (Tomas)	61 Sulucan, Int.		.63			Agto. 11, 1910	.58	1.21
Raymundo Bautista (Vicente)	273 Sta. Monica, Tondo		.23			Mar. 23, 1912	.52	.75
Rea y Humandal (Cornelio de la)..	503 P. Herrera					Nov. 8, 1920	23.02	23.02
Real y de Sena (Alberto) y Bernarda San Jose y Guzman	Sta. Clara					Oct. 20, 1920	.26	.26
Rebaño y Roco (Juan)	95 Tanque					Julio 9, 1920	.23	.23
Rebaño y Montanejos (Lucio)	152 Anda					Mayo 28, 1920	.16	.16
Rebarber (Federico) por su hijo Vicente Rebarber y Martinez	Unknown					Dic. 22, 1913	.40	.40
Reese (F.)	Hotel del Monico					Nov. 13, 1911	.88	.88
Referente y Oliva (Guillermo)	423 Ageceros		1.41			Nov. 12, 1921	2.26	3.67
Regala y Dato (Cirilo)	402 T. Alonso					Agto. 9, 1920	.35	.35
Regalado y Gavino (Benita)	5 Urdaneta		.73			Agto. 28, 1901	2.92	3.65
Reginald Atkins (John)	Warner Barnes					Eno. 22, 1920	2.36	2.36
Regular Francisco (Victoriana) ..	91 Georgia					Myo. 22, 1915	.05	.05
Reichembach (W.)	132 Aviles					Abr. 2, 1921	2.15	2.15
Reichert (Ludwig)	126 M. H. del Pilar					Sept. 8, 1916	3.13	3.13
Rejano y Palma (Teodoro)	Tayabas, Sta. Cruz		1.00			Abr. 21, 1914	.81	1.81
Relocano (Gonzalo S.)	939 Velasquez					Nov. 15, 1920	2.36	2.36
Rementilla y Velasco (Andrea) ..	1104 Ave. Rizal					Feb. 11, 1922	.01	.01
Rementeria y de Eroles (Cristina)	Mindoro					Mar. 5, 1921	.08	.08
Remigio (Joaquina A.) y su hermano Rufino Remigio	1242 Oroquieta					Jno. 7, 1922	.82	.82
Respal y Marin (Aniceto)	1072 R. Hidalgo					Jno. 9, 1920	.08	.08
Reuto y Bella (Isidra)	108 Misericordia					Mar. 8, 1921	3.41	3.41
Revilla y Padua (Buenaventura) ..	1069 Reposo					Nov. 11, 1914	1.14	1.14
Revilla de la Fuente (Cayetano) ..	2092 Azcarraga		23.20			Dic. 23, 1922	14.46	37.66
Revilla y Jose (Esteban)	2 Busto					Jlo. 24, 1898	.12	.12
Revilla (Eusebio) por su hijo Dominador Revilla Santos	Biñang, Laguna					Oct. 17, 1903	1.65	1.65
Revilla del Rosario (Felisa)	2092 Azcarraga		58.39			Dic. 23, 1922	34.75	93.14
Revilla y de la Fuente Socorro) ..	2092 Azcarraga		7.47			Feb. 6, 1920	7.04	14.51
Reyala San Diego (Andres y Matea Rebustillo	164 Gutierrez					Nov. 6, 1922	.12	.12
Reyes Prospero (Alberto)	240 Plaza Sta. Cruz					Nov. 23, 1921	.05	.05
Reyes (Alejandro)	Alcala, Sta. Cruz		6.95			Eno. 12, 1920	5.37	12.32
Reyes y Gonzalez (Amparo)	J. Luna Intr.		.73			Mzo. 13, 1920	.44	1.17
Reyes de Corral (Ana)	808 Santamesa					Oct. 13, 1922	3.14	3.14
Reyes de Snyder (Ana de los)	346 Cabildo					Agto. 11, 1914	.49	.49
Reyes y Lanuza (Baltazar)	Phil. Census					Abr. 24, 1920	.57	.57

M.E.C.D. 2016

NOMBRES DE DEPOSITANTES	Ultimo lugar conocido de residencia o direccion postal	Fecha del credito o deposito pendiente	Credito o deposito pendiente: En dinero efectivo	Credito o deposito pendiente: En valores	Fecha del fallecimiento de depositantes	Fecha del ultimo deposito o retirada	Intereses devengados	TOTAL
Reyes Ynsay (Benita)	Unknown		.70			Oct. 21, 1916	.86	1.56
Reyes (Barbara R. de) por su hijo Manuel Antonio Reyes	1917 Azcarraga					Abr. 24, 1918	.04	.04
Reyes (Barbara) a/n de su hija Paz Guevara y Reyes	106 Loreto					Eno. 20, 1915	.06	.06
Reyes Mintura (Beatriz)	1484 Real					Nov. 17, 1921	.11	.11
Reyes y Santos (Bernardino)	Navotas, Rizal					Mzo. 10, 1921	3.51	3.51
Reyes (Dolores de los)	39 Potenciana					Abr. 5, 1918	1.80	1.80
Reyes y Basa (Domingo)	713 Singalong		.38			Abr. 7, 1922	2.04	2.42
Reyes Dionisio (Doroteo)	1921 G. Luna		.09			Feb. 23, 1917	.14	.23
Reyes Felipe (Eugenia de los)	Las Piñas					Mzo. 13, 1920	.11	11
Reyes de Rosario (Eusebia)	920 Sn. Nicolas					Dic. 17, 1919	101.44	101.44
Reyes y Dias (Fermin)	Santolan					Eno. 27, 1922	.37	.37
Reyes Victoriano (Florentina)	947 San Fernando					Julio 26, 1919	5.39	5.39
Reyes (Florentina) por su hermana Aurea Reyes y Victoriano	947 San Fernando		12.71			Agt. 17, 1920	17.72	30.43
Reyes Javier (Francisca)	614 Avenida Rizal		1.00			Agto. 25, 1917	1.77	2.77
Reyes (Francisco) y su esposa Consolacion Pineda	Unknown					Feb. 23, 1916	1.72	1.72
Reyes y Mangahas (Francisco)	426 Regidor					Mar. 3, 1922	.56	.56
Reyes Soriano (Fulgencio)	275 Velasquez		1.90			Sept. 21, 1921	1.07	2.97
Reyes (Gabriel) y Julia de la Cruz	Malibay, Pasay					Enero 28, 1921	0.11	0.11
Reyes Mendoza (Graciano)	124 Gastambide					Mar. 22, 1916	.02	.02
Reyes y Pimentel (Gregorio)	815 Sigay		1.00			Mayo 15, 1922	1.82	2.32
Reyes y Cuengco (Guillerma)	1106 Azcarraga		29.06			Enero 13, 1921	21.22	50.28
Reyes (Guillermo) y Luis General	1106 Azcarraga		4.95			Enero 13, 1921	2.71	7.66
Reyes y Santos (Hilario)	Jolo, Sn. Felipe Nery					Nov. 14, 1922	0.67	0.67
Reyes Santos (Inocente)	404 Santamesa					Nov. 18, 1918	47.74	47.74
Reyes Francisco (Joaquin)	42 San Roque					Nov. 25, 1910	4.16	4.16
Reyes Garde (Jesus de los)	72 Salcedo					Mayo 20, 1902	2.94	2.94
Reyes y Cruz, (Jesus)	1309 Ave. Rizal					Julio 28, 1920	0.34	.34
Reyes (Jose) por su hijo Antonio Reyes	142 Beaterio		5.60			Mayo 3, 1921	5.87	11.47
Reyes (Jose por su esposa Teodora Benitez de Reyes	11 Guipit					Mayo 29, 1898	0.08	0.08
Reyes y Carrillo (Jose)	219 Real					Agto. 23, 1919	5.94	5.94
Reyes (Jose A.) por su hermano Servando Reyes	204 Dasmariñas					Feb. 4, 1920	.01	.01
Reyes Pangilinan (Jose)	409 Lavezares		.21			Julio 30, 1917	1.10	1.31
Reyes Vda. de Agrava (Josefa de los)	738 Mabini					Abril 6, 1920	.19	.19
Reyes (Juan) por su hijo Francisco Reyes y Sevilla	109 Elizondo					Enero 17, 1917	.10	.10
Reyes Jacinto (Juana de los)	Pilapil, Pasay					Marzo 13, 1920	.15	.15
Reyes y Sarmiento (Juana de los)	561 P. Paterno					Agto. 18, 1921	.23	.23
Reyes y Santos (Leon)	112 Revillin intr.					Enero 24, 1922	.01	.01
Reyes y San Juan (Leon de los)	San Felipe Nery		9.37			Marzo 7, 1921	8.15	17.52
Reyes y Sevilla (Lorenzo) y su esposa Vicenta Castañeda y S. Miguel	Pandacan					Enero 28, 1919	.11	.11
Reyes y Felix (Luis G.)	Hosp. de San Lazaro		.08			Abril 8, 1915	4.37	4.45
Reyes de McFerran (Maria)	Alix 9		1.60			Nov. 30, 1914	2.39	3.99
Reyes y Lopez (Mariano de los)	1191 Tuberias					Junio 6, 1921	.14	.14
Reyes y Ronifacio (Marcelino)	Carmona		2.51			Oct. 31, 1922	1.98	4.49
Reyes de Carvajal (Manuel F.)	364 Sulucan					Abril 30, 1917	.03	.03
Reyes de Santiago (Manuela) por sus Hijos Marina, Estrella y Salvador Santiago	444 Estero Cegado		5.09			Marzo 2, 1921	2.94	8.03
Reyes (Melecio de los)	119 Real, Caloocan					Sept. 19, 1906	5.98	5.98
Reyes y Mendoza (Martin)	890 Juan Luna					Julio 31, 1920	.21	.21
Reyes S. Felipe (Narciso de los)	1 Pablo Carreon		.50			Oct. 2, 1898	2.85	3.35
Reyes Saludo (Pablo)	515 Misericordia					Sept. 1, 1915	.26	.26
Reyes Sta. Maria (Paula de los	Pandacan		2.00			Abril 9, 1917	1.48	3.48
Reyes Samson (Petrona)	200 A. Rivera int.		1.70			Sept. 9, 1915	2.32	4.02
Reyes Changco (Remedios)	335 Santa Rosa					Mayo 19, 1913	.17	.17
Reyes y Martin (Rufina)	2255 Juan Luna					Mayo 16, 1922	.82	.82
Reyes y Bares (Regina de los)	447 Cervantes		.22			Enero 17, 1913	.47	.69
Reyes Patricio (Severo)	228 Tuberias					Agto. 16, 1920	1.37	1.37
Reyes Felipe (Simplicia de los)	Pilapil, Pasay					Marzo 13, 1920	.02	.02
Reyes y Angeles (Timoteo)	57 Elizondo		2.50			Junio 21, 1902	4.45	6.95
Reyes y Santos (Teresa)	6 Benavides					Agto. 30, 1896	.03	.03
Reyes y Rivera (Tomas)	35 Arranque					Marzo 15, 1896	11.90	11.90
Reyes (Tomas C.) por su hijo Felicisimo Reyes Viola	San Miguel de Mayumo		.96			Enero 8, 1918	.58	1.54
Reyes (Tomas C.) por su hijo Pedro Reyes Viola	San Miguel de Mayumo		.76			Enero 8, 1918	.49	1.25
Reyes (Tomas C.) por su hija Lourdes Reyes y Viola	Candaba, Pampanga		.40			Enero 8, 1918	.08	.48
Reyes (Tomas C.) por su hija Maura Reyes y Viola	Candaba, Pampanga		.83			Enero 8, 1918	.50	1.33
Reyes (Tomas C.) por su hijo Irineo Reyes y Viola	Candaba, Pampanga		.83			Enero 8, 1918	.50	1.33
Reyes Lara (Valeriano)	104 Postigo		.49			Enero 26, 1918	.24	.73
Reyes (Vicente T.)	918 Azcarraga					Julio 23, 1914	3.56	3.56
Reyes (Vicenta) y Guadalupe Castro	99 San Marcelino int. 37					Mayo 14, 1921	2.68	2.68
Reynoso de Guzman (Amalio)	442 Velasquez					Nov. 17, 1919	1.89	1.89
Rianzares Bautista (Antonio J.)	7 Tayuman					Marzo 7, 1916	3.84	3.84
Rianzares (Mariano) por su hija Maria de la Paz Rianzares	Unknown					Antes de 1910	3.02	3.02
Ricafort (Consuelo L. de) por sus hijos Consuelo y Augusto Ricafort	Pasay					Agto. 9, 1920	9.50	9.50
Ricafort Toralba (Macario)	538 Alvarado					Abril 12, 1921	17.14	17.14
Ricano y Tayog (Macaria)	702 Evangelista		.09			Mayo 6, 1922	.17	.26
Richter Reyes (Ana)	42 Leveriza		.05			Oct. 28, 1922	.20	.25
Ricerra y Garatigue (Ponciano)	55 Legarda		.91			Julio 26, 1921	2.48	3.39
Ricerra Vivar (Tomas)	212 Duque		.22			Abril 26, 1919	1.10	1.32
Rico y Cartagena (Alvaro)	261 Solana					Julio 6, 1922	.12	.12
Ringor y Galot (Abundio)	231 R. Hidalgo					Feb. 9, 1921	.11	.11
Ripoll (Aurora) a/n de Eugenio D. Hamill	413 Paz		12.00			Oct. 22, 1919	9.78	21.78
Ripoll y Lopez (Jose) por su esposa Elidia Basterrechea y Moreno	10 Pereira					Abril 12, 1896	1.76	1.76
Ripoll de Garcia (Luisa)	71 Peñafrancia					Feb. 11, 1921	.33	.33
Ripoll (Miguel) y su esposa Consuelo Soler y Mijares	25 San Francisco					Sept. 7, 1903	1.38	1.38
Rivamonte y Briones (Marcelo)	34 Progreso					Nov. 23, 1912	.07	.07
Rivamonte y Ricamente (Pedro)	1563 intr. 33 Azcarraga					Abril 12, 1921	.10	.10
Rivera y Perez (Antonio)	2956 Herran					Agto. 2, 1916	12.50	12.50
Rivera Sta. Maria (Benigno)	Tinajeros		2.21			Mayo 15, 1917	3.17	5.38
Rivera de Fernandez (Carmen)	1049 Soler					Mayo 7, 1919	4.00	4.00
Rivera y Pascual (Elias)	Liceo de Manila					Feb. 19, 1916	.26	.26
Rivera (Eulalio) y su esposa Feliciana San Pedro	San Mateo					Enero 22, 1921	.04	.04
Rivera y Guzman (Felix)	1219 Sulu		1.00			Dic. 12, 1922	.35	1.35
Rivera y Rivera (Fidel)	30 Ayala			1.48		Mayo 1, 1906	13.78	15.26
Rivera y Rivera (Fidel)	11 Gral. Solano			14.20		Junio 14, 1896	59.23	73.43
Rivera (Juana Bautista de)	Quingua			6.41		Feb. 8, 1922	3.14	9.55
Rivera Esramez (Luis)	Hospital Militar					Nov. 31, 1897	3.59	3.59
Rivera (Maria) por sus hijos Rufino y Cirilo Oro y Saguir	1320 Callejon Macala					Feb. 25, 1921	.17	.17
Rivera y Reyes (Maria)	Pasig			.52		Marzo 25, 1922	.33	.85
Rivera y Barredo (Mariano)	362 Azcarraga					Enero 12, 1915	.01	.01
Rivera Castillo (Marceliano)	Gastambide, intr.			1.52		Marzo 2, 1921	1.39	2.91
Rivera (Norberto) por su hijo Hilarion Rivera	1219 Callejon Sulu					Sept. 6, 1922	.62	.62
Rivera (Norberto) por su hijo Gregorio Rivera	do					do	.62	.62
Rivera (Norberto P.) por su hija Urbana Rivera	do					do	.62	.62
Rivera (Norberto P.)	1219 Callejon Sulu					Nov. 14, 1921	2.50	2.50
Rivera Miller (Sabina)	82 S. J. de Letran					Nov. 1, 1917	1.24	1.24
Rivera y de la Rosa (Santiago)	98 Calero					Enero 28, 1921	.33	.33
Rivera y Marcelino (Severino)	188 Lardizabal					Mayo 16, 1922	.12	.12
Rivera Navea (Silvestre)	428 Plateras			.01		Sept. 12, 1916	.36	.37
Roa Tayarus (Nemesio)	2 Mangahan					Enero 26, 1916	.31	.31
Roberto (Francisco) y Teodosia Esquillo	994 Singalong					Mayo 25, 1921	1.89	1.89
Roberts (Charles)	San Miguel, Bulacan			1.28		Feb. 1, 1911	1.69	2.97
Robion y Sierra (Enrique) por su hijo Enrique Robion y Garcia	Cavite			9.31		Abril 19, 1896	35.15	44.46
Robles y Arevalo (Jose)	40 Real					Oct. 14, 1894	1.73	1.73
Robles (Martin D.)	312 Mabini					Agto. 16, 1920	.23	.23
Roca y Osorio (Eulalio)	2 B. Viejo			2.52		Marzo 7, 1921	3.38	5.90
Roca y Caramar (Ramon)	20 Tejeros			6.00		Dic. 27, 1919	3.68	9.68
Rocha y Pereyra (Alfredo)	25 Real					Dic. 15, 1895	4.95	4.95
Roco y Garcia (Carolina)	16 Sta. Potenciana					Sept. 20, 1920	1.60	1.60
Roco y Dominguez (Mateo)	274 Bilibid Viejo					Abril 22, 1921	27.85	27.85
Rodoreda (Rosa)	121-123 Carriedo			3.91		Sept. 13, 1911	5.99	9.90
Rodriguez de Aguilar (Angel)	Hotel Peninsular					Nov. 28, 1897	.20	.20
Rodriguez (Dolores B.) Francisca Valero y Ramona Borja	Unknown			90.00		Abril 30, 1906	186.69	276.69
Rodriguez y Fernandez (Eduardo)	Binacayan			6.14		Oct. 28, 1912	122.48	128.62
Rodriguez Balone (Emilio)	193 Nozaleda			.33		Nov. 20, 1909	3.08	3.41
Rodriguez (Estanislao C.)	561 Azcarraga					Julio 14, 1921	.04	.04
Rodriguez (Eulalio L.)	Unknown			.81		Enero 5, 1914	.67	1.48
Rodriguez y Reyes (Jose V.)	612 Benavides			5.47		Mayo 26, 1918	7.59	13.06
Rodriguez y Ripoll (Jose)	508 Estero Segado					Junio 2, 1920	2.31	2.31
Rodriguez Jenny (Jose)	42 Arsenal, Cavite			.62		Marzo 12, 1908	1.03	1.65
Rodriguez y Perez de Tagle (Josefa)	Unknown					Enero 11, 1910	.01	.01
Rodriguez (Manuel)	5 Letran, Paco			6.47		Agosto 9, 1891	31.10	37.57
Rodriguez y de Leon (Mariano)	240 Mayhaligue					Marzo 13, 1918	.01	.01
Rodriguez (Pedro C.)	San Juan del Monte			.24		Oct. 30, 1922	4.09	4.33
Rodriguez y Dandan (Prisco)	Parañaque					Dic. 6, 1916	2.95	2.95
Rodriguez (Salvador) y esposa Ma. Dolores Bueno de Ayuso Barzoga	130 Cabildo					Marzo 29, 1904	.16	.16
Rodriguez Vda. de Bernia (Sebastiana)	2495 Herran					Julio 2, 1921	14.05	14.05
Rodriguez y Varela (Trinidad)	Pasay			.06		Feb. 18, 1916	.06	.12
Rodriguez y Mariano (Trinidad)	Maycauayan, Bulacan			1.00		Enero 26, 1909	1.32	2.32
Rogers (Federick L.)	27 Inf. H. Q. Co.					Abril 30, 1920	.02	.02
Rojas y Atilano (Andres)	Mora, Zamboanga			45.00		Abril 15, 1919	38.09	83.09
Rojas (Canuta)	612 Trinidad			1.50		Julio 15, 1918	1.00	2.50
Rojas de Jocson (Francisca)	Unknown			.02		Julio 24, 1922	7.67	7.69
Rojas (Marcela)	612 Trinidad			1.50		Julio 15, 1918	1.00	2.50
Rojas (Potenciana B.)	Unknown			2.13		Julio 17, 1892	9.88	12.01
Roldan y Cruz (Lucio)	1252 A. Rivera					Dic. 12, 1922	.02	.02
Roldan (Mariano)	Vapor Gracina					Sept. 29, 1895	20.85	20.85
Roman Garcia de los Huertos (R. P. Jesus)	Convento de Quiapo					Agosto 8, 1918	1.91	1.91
Roman y de la Cruz (Luz)	245 F. B. Harrison			.71		Mayo 12, 1921	.57	1.28
Romanach Berta (Amado)	1087 R. Hidalgo			1.13		Agosto 28, 1915	2.29	3.42
Romero y Montañez (Carlos)	215 Gastambide					Abril 14, 1920	.04	.04
Romero Ocaña (Benito)	Caloocan					Marzo 25, 1913	1.74	1.74
Romero y Rojas (Catalino)	3 Elizondo			.50		Marzo 12, 1899	.88	1.38
Romero Moreno Conde (Domingo)	34 San Jacinto					Sept. 5, 1897	.08	.08
Romero (Felix y Eulalio Alvarez)	1349 Intr. Ave. Rizal					Agosto 8, 1921	.26	.26
Romero Aldaguer (Jose)	2 Virginia Ave.			.57		Abril 20, 1912	.95	1.52
Romero y Sumayao (Leocadio)	1037 Azcarraga					Marzo 29, 1920	.81	.81
Romero (Maria Opisso de) por su hijo Cesar Romero y Opisso	Unknown			.39		Julio 11, 1921	.27	.66
Romero de Mahoney (Milagros)	28 Barbosa			1.45		Marzo 20, 1914	1.49	2.94
Romero (Tranquilina) por su hijo Gerardo Gallardo y Romero	2279 Juan Luna			3.30		Sept. 4, 1916	4.96	8.26
Romulo y Pamorca (Juan)	11 Cristobal					Dic. 17, 1915	.93	.93
Ronquillo (Jose T.) por su hija Paz Ronquillo y Melgarejo	Cavite, Cavite					Agto. 10, 1922	34.64	34.64
Ronquillo (Leandro) y Generoso, Sotera	58 Escolta					Dic. 29, 1919	3.23	3.23
Ronquillo y Bernal (Paulina)	827 Misericordia			1.00		Agto. 31, 1921	7.61	8.61
Roque y Sebastian (Eladio)	47 General Solano					Julio 24, 1922	3.43	3.43
Roque Castro (Florencia)	63 P. Faura					Oct. 13, 1915	.93	.93
Roque de la Cruz (Nicolasa)	Cervantes, int.			1.00		Dic. 21, 1910	2.21	3.21
Roque (Pedro P.)	Bagumbayan, Navotas					Enero 15, 1920	.16	.16
Rosa y Borromeo (Benedicto)	605 Ilaya			.62		Agto. 10, 1922	.84	1.46
Rosa y Manalo (Cecilia Felicidad de la)	162 Nueva			.35		Agto. 5, 1919	1.08	1.43
Rosa y Villegas (Hermenegildo de la)	Libertad, Pasay					Mar. 16, 1921	1.30	1.30
Rosa (Juan de la) por su hija Carmen de la Rosa y Reyes	814 Ilaya					Enero 18, 1916	.10	.10
Rosa (Juan de la) por su hija Rosita de la Rosa Santos	814 Ilaya					Enero 18, 1916	.10	.10
Rosa (Juan de la(por hijo Mariano de la Rosa Reyes	814 Ilaya					Enero 18, 1916	.10	.10
Rosa y Camua (Lazaro de la)	1811 Mangahan			.42		Marzo 4, 1920	.75	1.17
Rosa y Camua (Lazaro de la)	1261 Magdalena int. 48			.72		Mayo 5, 1919	1.65	2.37
Rosa (Maximiano de la) y Remigia de la Cruz	94 intr. Lamayan					Mayo 28, 1920	3.06	3.06
Rosa (Santiago M. de la)	Unknown					Oct. 7, 1919	2.79	2.79
Rosal (Carmen) por su hijo William Richard Voss	911 San Marcelino			.12		Sept. 19 1922	.46	.58
Rosal Natividad (Tomas) y Basilia Roxas	1878 Gagalanguin			4.70		Abril 6, 1922	2.90	7.60
Rosales y Victoriano (Antonio)	1125 G. Tuazon			3.71		Junio 8, 1917	3.90	7.61
Rosales y Raymundo (Catalino)	79 Lamayan					Mayo 3, 1922	.04	.04
Rosales Umadac (Simpliico)	709 Zacarias			1.59		Abril 23, 1915	1.37	2.96
Rosario y Antonio (Anastacio del) por su esposa Sixta Gabino y Cruz	14 Sevilla					Mar. 10, 1895	1.31	1.31
Rosario y Aristorenos (Angeles)	Pasig					Oct. 13, 1921	21.26	21.26
Rosario (Arsenio del) y Justina Hernandez	1343 Misericordia					Agto. 19, 1922	.04	.04

M.E.C.D. 2016

NOMBRES DE DEPOSITANTES	Ultimo lugar conocido de residencia o direccion postal	Fecha del credito o deposito pendiente	Credito o deposito pendiente: En dinero efectivo	Credito o deposito pendiente: En valores	Fecha del fallecimiento de depositantes	Fecha del ultimo deposito o retirada	Intereses devengados	TOTAL
Rosario (Crisostomo Antonio del) por su hija Ma. Asuncion del Rosario de Castro	Quingua		1.98			Junio 20, 1919	16.38	18.36
Rosario (Bartolome R. del)	1001 A. Rivera		5.75			Feb. 5, 1921	3.17	8.92
Rosario y Calugay (Blas del)	7 Tarano					Mayo 17, 1896	0.06	0.06
Rosario (Carmen del) por su hijo Simplicio Jose Sioco	Gastambide					Oct. 7, 1921	7.95	7.95
Rosario (Celedonio del) por su hijo Leopoldo del Rosario e Ignacio	1055 Soler					Oct. 29, 1920	.35	.35
Rodriguez (Cesareo) y Efifania Rodriguez del Mundo	419 Isabel					Junio 28, 1916	.24	.24
Rosario y Lacsamana (Emeteria)	16 Verdad					Marzo 13, 1922	.94	.94
Rosario y Diaz (Emilio del)	407 Misericordia					Enero 28, 1920	.06	.06
Rosario y Sempio (Eugenia del)	Bulacan		8.64			Enero 5, 1920	10.75	19.39
Rosario y Peña (Gonzalo del)	2043 Oroquieta					Abril 10, 1919	2.54	2.54
Rosario y Santos (Hugo del)	1754 Azcarraga		1.48			Julio 26, 1920	29.38	30.86
Rosario (Isabelo del)	432 Raon		1.60			Julio 30, 1921	1.67	3.27
Rosario y Reyes (Jose del)	280 Solana		.51			Junio 30, 1909	.91	1.42
Rosario y Tenpongco (Jose del)	324 Elcano					Sept. 20, 1922	3.41	3.41
Rosario y Lim (Lorenza)	234 Oroquieta		.38			Agto. 14, 1917	12.19	12.57
Rosario y Mendoza (Lorenzo R. del) y su nieto Ramon del Rosario	505 Lavezares					Feb. 16, 1921	9.48	9.48
Rosario (Marcelina del) por su hija Ana Zamora y del Rosario	300 Sagunto		.29			Nov. 17, 1914	.27	.56
Rosario y Yatco (Marcelino del)	do		.47			do	1.42	1.89
Rosario y Gonzales (Mariano del)	511 Misericordia					Enero 30, 1922	.03	.03
Rosario (Martina del) y Benigna Constantino	755 Ave. Rizal					Julio 19, 1922	.18	.18
Rosauro y Enriquez (Martiniano)	525 Callejon Fernandez					Agto. 29, 1919	1.54	1.54
Rosario (Patrocinio del) por su hijo Jose Tangcong y del Rosario	652 S. Jacinto					Enero 10, 1919	.05	.05
Rosario Ramos (Roman)	53 Florida					Nov. 12, 1915	.09	.09
Rosario y de los Santos (Sabina)	108 Manrique					Dic. 7, 1912	.14	.14
Rosario (Trinidad del a/n de su hijo Florentino Reyes del Rosario	411 Sales		9.15			Nov. 7, 1919	8.18	17.33
Rosario (Trinidad del) a/n de su hijo Miguel Reyes del Rosario	do		8.07			Oct. 6, 1917	7.97	16.04
Rosario (Trinidad del) por su hija Juana Paz Reyes del Rosario	411 Sales		5.18			Feb. 10, 1915	11.92	17.10
Rosario (Trinidad del) por su hija Remedios Reyes y del Rosario	411 Sales		4.84			Feb. 10, 1915	3.70	8.54
Rosario (Trinidad del)	654 Sales		2.44			Nov. 7, 1919	2.08	4.52
Rosario y Bautista (Venancio del)	60 Marcelino		.92			Dic. 2, 1913	3.22	4.14
Roses y Armidon (Gabriel)	Comp. Gral. de Tabacos					Marzo 29, 1910	3.46	3.46
Roses y Arimon (Pedro)	Comp. Gral. de Tabacos		.94			Sept. 25, 1920	4.84	5.78
Roxas Reyes (Felicitas)	616 G. Tuazon		14.24			Junio 24, 1920	13.71	27.95
Roxas y Raymundo (Julio)	49 Arlegui					Julio 1, 1894	3.54	3.54
Roxas (Manuel E.) como tutor de la menor Ruperta Torres y Roxas	35 Corazon de Jesus		6.15			Marzo 20, 1898	48.50	54.65
Roxas (Manuel E.) como tutor de la menor Micaela Torres y Roxas	35 Corazon de Jesus		6.15			Marzo 20, 1898	48.50	54.65
Roxas (Manuel E.) como tutor de la menor Lucia Torres y Roxas	35 Corazon de Jesus		6.15			Marzo 20, 1898	48.50	54.65
Roxas (Manuel E.) como tutor de la menor Margarita Torres y Roxas	35 Corazon de Jesus					Nov. 28, 1897	7.65	7.65
Roxas (Manuel E.) como tutor del menor Antonio Torres y Roxas	35 Corazon de Jesus					Nov. 28, 1897	7.65	7.65
Roxas (Maria) y Juana de Guzman	155 Loreto, Pasay		1.91			Enero 14, 1915	1.70	3.61
Roxas y Guidote (Roman)	424 Soler					Marzo 13, 1919	.35	.35
Roxas Mañosca (Teodora)	117 Canal de la Reyna					Mayo 2, 1918	.01	.01
Roy y Fernandez (Julia) y su esposo Inocencio Rubal	428 Salsipuedes		.85			Mayo 10, 1921	15.95	16.80
Roza y Barretto (Roberto de)	443 Gral. Luna					Sept. 20, 1922	.44	.44
Ruala y Abril (Tomas)	342 Lardizabal					Sept. 9, 1921	.75	.75
Rualo Oñara (Eusebio)	113 Sto. Sepulcro		.80			Dic. 9, 1915	1.27	2.07
Rubi y Rañon (Eustaquia)	216 intr. Lavezarez		.90			Junio 1, 1920	1.10	2.00
Rubia Macarandan (Maxima)	706 Leveriza		5.00			Julio 21, 1905	12.30	17.30
Rubin de Unsua (Casiana)	360 Magdalena					Sept. 22, 1908	1.23	1.23
Rubio y Pintado (Cirilo)	San Juan del Monte					Julio 25, 1922	.11	.11
Rubio (Jacinto)	Meycauayan		1.06			Nov. 18, 1919	4.81	5.87
Rubio de los Santos (Julia)	Meycauayan		.20			Abril 17, 1911	.73	.93
Rubio de los Santos (Maria)	Meycauayan		.69			Dic. 18, 1914	1.29	1.98
Rufina y Ochangco (Damiana)	Navotas					Sept. 20, 1920	13.21	13.21
Ruiz de Piñon (Ambrosia)	62 Trinidad		.11			Abril 21, 1913	4.68	4.79
Ruiz (Augusto) por su esposa Fortunata Queson Dibur	82 Asuncion		341.86			Sept. 7, 1907	663.14	1,005.00
Ruiz Soriano (Florencio)	10 Isla de de Romero		25.00			Julio 18, 1897	73.08	98.08
Ruiz y Ruiz (Florencio)	Real					Mayo 26, 1902	8.43	8.43
Ruiz y Ruiz (Florencio) por su hijo Ramon Ruiz y Salazar	29 Real		1.00			Nov. 7, 1897	2.04	3.04
Ruiz y Alvaya (Jose)	3 Beaterio		5.00			Mayo 10, 1896	15.18	20.18
Ruiz Sunico (Jose)	19 San Miguel					Junio 12, 1898	4.93	4.93
Ruiz (Juan E.)	1261 Dagupan					Feb. 2, 1915	.17	.17
Ruiz Cortes (Luisa)	101 Concepcion		5.34			Feb. 16, 1911	9.28	14.62
Rustia (Lucio J.)	Baliwag					Feb. 16, 1921	18.70	18.70
Ruiz Sanchez (Manuel)	61 Palmera					Dic. 20, 1916	.12	.12
Ruiz Giron (Ricardo), Juan Tagle y del Prado, Segundo del Mundo y Zafra	Cuartel de Sta. Lucia					Enero 23, 1920	.10	.10
Rustia (Juan S.)	27 Magallanes					Feb. 28, 1919	.25	.25
Saavedra (Eulalia C. de)	300 Cabildo		.10			Mayo 6, 1915	1.26	1.36
Sabate (Sabas)	658 (Int.) Almanza		1.32			Mar. 5, 1920	.67	1.99
Sack (Li) Ley Lim y Lei A. Lim	Baguio, Benguet					Enero 27, 1921	2.08	2.08
Sacramento Mojuel (Ignacio)	Lavezares 9 San Nicolas					Feb. 19, 1916	.05	.05
Sacramento y Maquia (Leoncio)	58 Arquiza, Ermita					Feb. 26, 1921	4.03	4.03
Sagainza y Fernandez (Eliseo)	216 Lavesarez		.23			Enero 30, 1918	3.48	3.71
Saguil y Nepomuceno (Silvino)	6 Echague, Sta. Cruz					Nov. 29, 1896	.09	.09
Sajuna Samonte (Emigdio)	San Bernardo 24					Mayo 18, 1910	.97	.97
Sakay Clementisimo (Bernardino)	66 Folgueras					Enero 29, 1917	.04	.04
Sala (Francisco) por su hija Ramona Sala y Castillo	Barbosa 70 Quiapo		5.00			Oct. 13, 1916	4.02	9.02
Salado (Vidal L.)	212 Espeleta					Nov. 9, 1915	.01	.01
Salafranca y Samson (Alfonso)	153 Cabildo, Intramuros					Nov. 24, 1920	1.89	1.89
Salamanca Tahag (Fermina)	No address		.21			Dic. 9, 1911	21.04	21.25
Salangsang y Sevilla (Simeon)	Elcano					Nov. 20, 1917	.70	.70
Salamante y de Guzman (Emigdio)	4 Zaragoza, Tondo					Enero 21, 1921	.03	.03
Salas y de la Cruz (Donato)	1665 Oroquieta					Nov. 26, 1921	.49	.49
Salay y Sacilloc (Maria)	160 Asuncion Binondo					Sept. 16, 1911	1.69	1.69
Salazar de Peiquet (Ana)	2234 Oroquieta		1.00			Julio 12, 1921	1.26	2.26
Salazar y Aurelia (Filomeno)	292 Cabildo W. C.		.26			Agto. 11, 1906	1.81	2.07
Salazar Gonzalez (Francisco)	418 T. Alonso		.32			Mar. 31, 1921	.08	.40
Salazar Mabborong (Gervacio)	Sumilang, Pasig					Junio 9, 1921	2.92	2.92

NOMBRES DE DEPOSITANTES	Ultimo lugar conocido de residencia o direccion postal	Fecha del credito o deposito pendiente	Credito o deposito pendiente: En dinero efectivo	Credito o deposito pendiente: En valores	Fecha del fallecimiento de depositantes	Fecha del ultimo deposito o retirada	Intereses devengados	TOTAL
Salazar (Hugo) hijo Emilio Salazar Filoteo	607 Azcarraga					Abril 27, 1920	.40	
Salazar y Mendoza (Isidro)	C/o City Hall		1.51			Sept. 10, 1921	.66	
Salazar (Isidro) hijo Augusto Salazar Cuisia	471 Real, Pasay		.88			Oct. 20, 1919	3.41	
Salazar y Cabrera (Mariano)	625 Dorado		3.00			Julio 13, 1917	2.82	
Salazar de Torres (Paz)	180 Real, Intramuros		.39			Enero 1, 1921	.05	
Salazar y Garcia (Severo)	185 Mabini, Caloocan		.10			Junio 26, 1916	.70	
Salazar (Severo) por el menor Paterno Salazar	72 Mabini, Caloocan					Junio 26, 1916	13.46	
Saldaña y Nollas (Domingo)	125 Clavel, Binondo		2.00			Agto. 14, 1902	3.44	
Saldaña e Inton (Francisco)	311 Azcarraga					Sept. 10, 1919	.17	
Sales y de la Cruz (Agatona)	194 San Marcelino		.36			Mayo 22, 1914	1.42	
Sales y Jesus (Eufemio)	No address					Agto. 14, 1914	.07	
Sales y Altiveros (Nemesio)	No address					Oct. 4, 1921	8.48	
Salideo Enerio (Anastacio)	312 Plaza Miranda		10.00			Mayo 10, 1918	28.14	
Salilig y Zorrilla (Magdalena)	412 Lavezares					Sept. 11, 1914	.38	
Salome Lopez (Maria)	16 Int. B. Reyes		1.96			Junio 26, 1917	13.97	
Salomon y de la Cruz (Isidro)	21 Int. Carolina, Malate					Abril 24, 1916	.03	
Salomon (Walter)	Bureau of Lands					Sept. 16, 1911	.03	
Salonga y Perez (Benito)	621 Tayuman					Feb. 29, 1916	3.06	
Salonga (Jose) esposa Agustina Algarra Navarro	65 Ligirio, Malate		.01			Agto. 16, 1905	2.47	
Salonga Flores(Maximo)	330 Nueva, Malate		1.17			Mar. 3, 1916	1.11	
Salonga y Victoriano (Maria)	Pasig, Rizal					Mar. 3, 1922	.48	
Saluba (Nicolasa) a/n de su hija Mercedes Saluba	1157 Magdalena		.22			Junio 8, 1921	2.38	
Salvador Fidelino (Anastacio)	322 Ricafort		.86			Junio 5, 1918	.70	
Salvador y Ventura (Carmen)	1419 Ave. Rizal					Enero 19, 1920	1.15	
Salvador y Gallardo (Dionisia)	59 Legarda					Sept. 21, 1917	.17	
Salvador y Peña (Dolores)	1041 Vergara					Julio 2, 1918	.35	
Salvador y Kapulong (Eulogio)	Pasay, Rizal					Oct. 16, 1921	.17	
Salvador y Romero (Fermina)	619 Trabajo		2.02			Abril 30, 1920	1.88	
Salva y Nugco (Jacinto)	Pateros, Rizal		1.88			Feb. 26, 1920	2.71	
Salvador y de Guia (Jose)	109 Santa Potenciana		.32			Mar. 5, 1921	.07	
Salvador y Marhuez (Mariano)	No address		4.33			Dic. 10, 1912	8.22	
Salvador y de la Cruz (Pedro)	368 Tumbucan, Sta. Cruz		1.00			Agto. 16, 1902	1.60	
Salvador y Cemeñano (Regino)	109 Potenciano		.77			Mar. 12, 1921	.41	
Salvador de los Reyes (Restituta)	133 Elcano, Binondo					Junio 26, 1902	1.45	
Samaniego Millan (Juliana)	395 Real, Malate		.72			Feb. 2, 1918	.86	
Samaniego Castro (Maria)	395 Real, Malate					Mayo 19, 1915	2.55	
Samaniego y Labrador (Maria)	Nueva, Ermita					Oct. 29, 1909	5.40	
Samano y Babis (Gregorio)	223 Tuberías					Dic. 5, 1919	6.98	
Samedra (Benita) y Cayetano Lacson	148 Anda Int.					Mayo 19, 1919	.18	
Samio Limun (Vicente)	177 Echague, Quiapo		11.42			Nov. 25, 1913	20.87	
Samonte y Perez (Gregorio)	225 A. Flores		.13			Sept. 8, 1921	6.41	
Samonte y Quesada (Pablo)	Convento de Sta. Cruz					Junio 2, 1920	.11	
Samonte y Quesada (Pablo)	Convento de Sta. Cruz					Feb. 4, 1921	.02	
Samonte (Teodoro) y Marcelo Irene	Pasay, Rizal					Enero 14, 1921	.13	
Samosa de Francisco (Carmen)	Pasig, Rizal					Mar. 7, 1918	.03	
Samson y Tongco (Bernardino)	850 Ave. Rizal					Agto. 9, 1920	1.55	
Samson y Arroyo (Juan)	224 Lope de Vega					Agto. 21, 1920	.03	
Samson y San Pedro (Maria)	10 Invernes, Sta. Mesa					Enero 19, 1922	.16	
Samson Jacinto (Prisca)	San Juan de Dios Hosp.		1.01			Enero 20, 1913	.96	
San Agustin de Hernando (Consolacion)	5 Legaspi					Julio 11, 1897	.60	
San Agustin Arrioja (Jose)	539 Sacristia, Int.					Oct. 6, 1921	16.94	
San Agustin Ambrosio (Leonardo)	637 Bilibid Viejo		.61			Mayo 19, 1922	1.22	
San Agustin (Silvino) por su hija Rufina A. San Agustin Baldomero	19 Vergara		.42			Feb. 24, 1912	.65	
San Agustin (Trinidad)	Calapan, Mindoro					Feb. 6, 1920	2.37	
San Andres y Lating (Pablo)	610 Salcedo, Sta. Cruz					Mar. 14, 1919	.04	
San Benito (Amada de) por su hija Amparo San Benito	631 Legarda		6.24			Mar. 14, 1921	3.61	
San Jose (Diega) por sus nietos Jesus, Paulino, Angelita, Manuel, Alegria, Alfredo, Remedios y Francisco Cabrera y Tello	No address					Oct. 9, 1922	11.73	
San Jose (Esperanza de)	San Fernando de Dilao		6.51			Antes de 1890	26.14	
San Jose (Rosa) por Pascua	Beaterio de la Cia.		.02			Dic. 5, 1918	2.70	
San Juan (Bernardo) y su esposa Modesta Javier	Pasig, Rizal					Abr. 23, 1920	.37	
San Juan y Fernando (Blas)	Tolentino, Pasay					Dic. 18, 1920	4.33	
San Juan y Jimenez (Dolores)	104 Makata		10.07			Oct. 20, 1920	7.20	
San Juan de Jesús (Emeteria)	9 Barraca, Binondo		.05			Dic. 16, 1903	75.66	
San Juan y Esguerra (Fausto)	54 Nagtahan, Samp.		5.66			Feb. 26, 1921	3.40	
" " y Angeles (Miguel)	San Pedro Makati, Rizal					Enero 28, 1922	.08	
" " (Manuel) por su esposa Agapita Muyot	147 Real		.48			Julio 30, 1910	1.20	
" " y Mariano (Panfilo Ricardo)	No Address					Dic. 24, 1913	.38	
" " y Bacani (Paz)	No Address					Eno. 8, 1921	2.80	
" " (Pelagio) hijos Josefina y Telesforo Calasang y San Juan	89 Calderon					Feb. 27, 1922	.02	
San Luis y Lavadia (Remigio)	Pagsanjan, Laguna					Eno. 29, 1919	3.50	
San Mateo Solis (Marciano)	S. P. Makati, Rizal		3.42			Aug. 28, 1917	125.24	
San Pablo y de la Cruz (Monico)	81 Loreto, Int.					Nov. 12, 1920	1.71	
San Pablo y de la Cruz (Monico)	24 Palomar, Tondo					Nov. 16, 1905	1.71	
Sanchez y Rosello (Aurora)	611 Alix		7.92			Julio 22, 1921	6.07	
Sanchez y Ignacio (Feliciano)	231 Elcano, Binondo		1.50			Sept. 17, 1902	2.46	
Sanchez e Hita (Francisco)	389 San Rafael		5.92			Junio 2, 1920	18.25	
Sanchez (Francisco) Cardona Jose	22 Gastambide					Dic. 28, 1921	1.79	
Sanchez (Jose T.)	1180 Dagupan					Abr. 27, 1921	7.01	
Sanchez y Martinez (Josefina)	293 Cervantes, Sta. Cruz					Eno. 29, 1916	.15	
Sanchez Gonzalez (Manuela)	137 Sta. Monica, Tondo					Oct. 15, 1903	.14	
Sanchez (Praxedes V. de) por su hija Rosa Sanchez	4 Rosario, Pasay					Julio 9, 1921	.90	
Sanchez Vda. de Guevara (Rosario)	293 Cervantes, Sta. Cruz		2.57			Junio 13, 1921	3.35	
Sanchez (Vicenta)	332 P. Herrera					Mayo 17, 1920	.96	
Sanchez y Verge (Victoria)	202 Divisoria		.07			Eno. 12, 1920	.16	
Sandejas y Olivas (Sixto S.)	330 Real, Ermita					Eno. 21, 1921	.17	
Sandejas (Sixto S.) por su hijo Sandejas Jose P. Sandejas	610 Looban, Paco					Eno. 21, 1921	.18	
Sandejas (Sixto S.) por su hija Maria P. Sandejas	do					do	.16	
Sandejas (Sixto S. por su hija Eliodoro P. Sandejas	do					do	.10	
Sandejas (Sixto S.) hija Rosa Sandejas	610 Looban, Paco					Eno. 21, 1921	.11	
Sandejas (Sixto S.) Hortensia P. Sandejas	610 Looban, Paco					Eno. 21, 1921	.11	
Sandiko Cua Bun Kuan (Juan)	243 Rosario					Nov. 9, 1917	.74	
Sangalang y Sison (Rafael)	Lingayen, Pangasinan					Mzo. 7, 1916	.35	

M.E.C.D. 2016

NOMBRES DE DEPOSITANTES	Ultimo lugar conocido de residencia o direccion postal	Fecha del credito o deposito pendiente	Credito o deposito pendiente: En dinero efectivo	Credito o deposito pendiente: En valores	Fecha del fallecimiento de depositantes	Fecha del ultimo deposito o retirada	Intereses devengados	TOTAL
Sanguer y Feliciano (Apolinar) ...	176 Aguado, San Miguel					Eno. 30, 1920	.07	.07
Sanidad y Custodio (Valentin)	745 Elcano					Mzo. 12, 1920	.03	.03
Sta. Ana Lucerio (Alejandro)	661 Isaac Peral					Mzo. 23, 1916	.34	.34
Sta. Ana y Santos (Candelario) ..	No address		1.50			Aug. 25, 1902	2.46	3.96
Sta. Ana y de las Santos (Felisa) .	S. Felipe Nery, Rizal		.71			Mzo. 23, 1921	3.67	4.38
Sta. Ana Galindo (Fortunata)	30 Perdigon, Paco		.09			Mzo. 24, 1915	1.06	1.15
Sta. Ana (Rosendo) por sus hijas Emiliano y Seronika Sta. Ana y por su nieto Leodegario Ramon .	219 Loreto, Samp.					Abr. 15, 1921	.78	.78
Sta. Cruz y Barrera (Camilo) por su hijo Clemente Sta. Cruz y Sarmiento	3 Pza. Goiti		4.00			Sept. 3, 1893	13.84	17.84
Sta. Cruz (Martin C.)	Perfecto Gabriel c/o		.41			Abr. 2, 1918	1.46	1.87
Sta. Cruz y del Barrio (Ramon) ..	319 Mendoza		.07			Oct. 19, 1922	.04	.11
Sta. Maria y Ubierna (Cecilio)	Bustos, Bulacan		.12			Jlo. 12, 1915	3.45	3.57
Sta. Maria Rivera (Eulalio)	87 Palacio, W. C.					Aug. 8, 1919	.25	.25
San Luis y Mendoza (Fermin)	Bangbang, Bulacan					Sept. 13, 1920	3.35	3.35
Sta. Maria y Acosta (Francisco) ..	619 Evangelista, Quiapo		1.85			Enero 29, 1921	.97	2.82
Sta. Maria y Diaz (Genoveva) ..	204 Regidor					Sept. 16, 1919	1.25	1.25
Sta. Maria y Nicolas (Luisa)	300 T. Alonzo		.32			Feb. 14, 1922	2.48	2.80
Sta. Maria Guzman (Lutgarda) ..	155 Singalong					Oct. 15, 1912	.97	.97
Sta. Maria (Ramon G.) hijo Fernando Sta. Maria	Fabrica La Insular		.98			Marzo 2, 1916	1.62	2.60
Sta. Maria (Ramon) hijos Josefa, Carmen, Flora Sta. Maria y Placer	Fabrica La Insular		.87			Marzo 2, 1916	1.92	2.79
Sta. Maria y Pañgilinan (Tomasa)	2229 Ave. Rizal					Abril 26, 1916	.19	.19
Santiago y Garcia (Baldomero) ..	No address		2.00			Julio 15, 1902	3.45	5.45
Santiago y Amolosa (Catalina)	49 Pennsylvania		28.64			Oct. 9, 1899	88.27	116.91
Santiago y Rivera (Ceferino)	632 Gandara					Nov. 24, 1920	.96	.96
Santiago (Consuelo C.)	Sta. Maria, Bulacan					Dic. 19, 1921	1.27	1.27
Santiago de Altonaga (Felisa)	219 Blumentritt		.61			Nov. 3, 1922	1.06	1.67
Santiago y Cabrera (Fernando) ..	Pasig, Rizal					Abril 30, 1914	6.04	6.04
Santiago Policarpio (Francisco) ..	Santol		19.35			Nov. 9, 1914	33.91	53.26
Santiago Proas (Gervacio)	45 Obrero, Caloocan					Sept. 26, 1913	4.63	4.63
Santiago Ramos (Sabel)	183 Elcano					Julio 3, 1917	.44	.44
Santiago Mota (Jose) como tutor de Maria Ubaldo Gonzalez	7 Estrella					Abril 8, 1907	4.57	4.57
Santiago Asis (Lucas) por Manuel Yoza Dalman	Mariquina, Rizal		250.00			Julio 11, 1897	736.14	986.14
Santiago (Lucas A.)	San Mateo. Rizal		.05			Jno. 4, 1921	.92	.97
Santiago (Manuela Reyes de)	Estero Cegado 444		2.07			Mzo. 2, 1921	1.29	3.36
Santiago Arcilla (Manuela)	24 Sta. Maria, Tdo.		.38			Mayo 5, 1916	.82	1.20
Santiago y Dizon (Marcelino) y su Esposa Florencia Perez	J. Luna 1932					Nov. 15, 1920	.44	.44
Santiago Ornaldo (Mariano)	746 Velasquez		3.69			Mzo. 1, 1917	4.77	8.46
Santiago (Matias)	No Address		2.50			Jlo. 15, 1902	4.41	6.91
Santiago de Lampano (Matilde) ..	107 G. Tuason, Samp.					Mzo. 23, 1921	2.56	2.56
Santiago y Salao (Sebastian)	Concepcion		1.96			Sept. 16, 1913	3.20	5.16
Santiago y Vivas (Potenciano B.) ..	San Fernando, Pampanga		.30			Nov. 24, 1916	2.43	2.73
Santillan (Soledad P. de) por su hija Segundina Santillan y Patrimonio	1481 San Andres		1.00			Nov. 15, 1920	.66	1.66
Santisteban y de los Santos (Nicasio)	2042 Azcarraga					Jlo. 18, 1918	1.49	1.49
Sto. Domingo y Juan (Lucina)	48 Benavides, Bdo.					Dic. 17, 1912	.80	.80
Sto. Domingo (Marciano) por su hijo Ramon Sto. Domingo	566 Alvarado					Sept. 26, 1919	.09	.09
Santos (Agustina) y Paz Arevalo ..	720 Misericordia		.19			Feb. 25, 1920	1.68	1.87
Santos (Agustin de los) y Donata Malalang	Plazuela 38 Int.					Dic. 10, 1921	1.35	1.35
Santos (Agustin de los los) por su esposa Eulalia Mariano Nagua ..	121 La Torre, Trozo					Eno. 20, 1919	.16	.16
Santos (Alejandra de los)	181 Real, W. C.					Abr. 1, 1914	.24	.24
Santos (Andrea R. de)	379 Aviles					Sept. 7, 1922	6.25	6.25
Santos y Cruz (Arcadio)	Parañaque, Rizal		10.64			Dic. 19, 1921	11.93	22.57
Santos y Collado (Aurelia de los) ..	153 Fabia		1.00			Oct. 28, 1918	2.42	3.42
Santos y Escalona (Benita)	1247 J. Luna		.23			Mzo. 5, 1921	.91	1.14
Santos y Lopez (Bernardino)	203 Elcano, Bdo.		4.50			Aug. 7, 1902	9.59	14.09
Santos (Benita) por su hijo Jose Linchon	615 Lara					Jno. 7, 1922	.13	.13
Santos y de Jesus (Bonifacio)	38 Aceiteros, Tondo					Mzo. 9, 1914	.24	.24
Santos y Lumba (Buenaventura) ..	546 El Dorado		2.92			Sept. 23, 1916	2.73	5.65
Santos Francisco (Carlos A.)	140 Magallanes W. C.					Eno. 17, 1917	.04	.04
Santos de los, de la Cruz (Catalina)	832 Ave. Rizal		28.08			Jno. 1, 1918	26.85	54.93
Santos (Celestino) y Rosalia Sevilla	81 N. Domingo, San Juan ..					Abr. 28, 1920	.21	.21
Santos y Agapito (Claudio)	San Mateo, Rizal		.73			Mayo 11, 1917	21.56	22.29
Santos Laca (Conrado)	738 Fulgueras					Eno. 29, 1920	.27	.27
Santos y Donato (Demetrio)	1930 Makata					Aug. 10, 1921	.08	.08
Santos (Deogracias C.)	Pagaga, Ubando					Abr. 6, 1921	.42	.42
Santos y Bernabe (Dionisio)	No Address		4.50			Agto. 25, 1902	9.55	14.05
Santos y Sanchez (Fabiana)	1371 Mangahan					Abr. 7, 1919	.12	.12
Santos Padilla (Faustino de los) ...	160 Isaac Peral		.11			Mayo 11, 1917	.67	.78
Santos y Arnesis (Felix)	217 Carriedo		.64			Mayo 8, 1922	1.11	1.75
Santos y Enriquez (Florentino)	12 Sociego		5.00			Mzo. 13, 1922	2.28	7.28
Santos y Chica (Francisca de los) .	49 Loreto int. 66		.36			Eno. 24, 1922	.08	.44
Santos Blanco (Francisco de los) .	Cuartel de Oriente					Feb. 21, 1897	.01	.01
Santos Agapito (Fruto)	San Mateo, Rizal					Mzo. 29, 1921	.29	.29
Santos Agapito (Fruto)	San Mateo, Rizal					Aug. 25, 1920	.76	.76
Santos Cabiling (Gregorio)	c/o Rentas Internas		.28			Feb. 21, 1921	.14	.42
Santos (Hermogenes)	42 Soler		.73			Feb. 14 ,1910	.83	1.56
Santos (Hermogenes)	28 Lara		.82			Feb. 28, 1892	2.50	3.32
Santos y Ongsiaco (Isidro de)	1029 Aceiteros		.83			Dic. 15, 1921	4.44	5.27
Santos Castro (Ismael)	142 Ilaya, Tdo.		.03			Mzo. 8, 1920	.54	.57
Santos (Jacoba) y su sobrina Mercedes Santos	546 El Dorado					Eno. 26, 1920	.09	.09
Santos y Pido (Jose)	Calbayog, Samar		5.00			Eno. 13, 1922	2.32	7.32
Santos (Jose) y Lucia Domingo ...	16 Porvenir		1.00			Dic. 1, 1922	.35	1.35
Santos (Jose)	7 San Marcelino					Antes del 1890	.18	.18
Santos y Lumba (Jose)	161 Concepcion, Qpo.		2.96			Jlo. 26, 1907	6.10	9.06
Santos (Juan N.)	220 Antipolo		.59			Aug. 2, 1920	.89	1.48
Santos (Juan N.) y Felisa Acuña ..	Lopez Jaena, Cavite					Feb. 16, 1922	.67	.67
Santos y Martin (Julia)	51 Magallanes					Mzo. 13, 1922	.14	.14
Santos Figueroa (Sarte)	258 San Marcelino		3.70			Marzo 1, 1921	2.25	5.95
Santos y Reyes (Justo) por su hijo Joaquin Santos y Sitay	531 Regidor, Qpo.					Enero 27, 1920	.06	.06
Santos y Reyes (Justo) por su hijo Agripino Santos y Sitay	531 Regidor, Qpo.					Enero 27, 1920	.06	.06
Santos y Reyes (Justo) por su hijo Oscar Santos y Sitay	531 Regidor, Qpo.					Enero 27, 1920	.06	.06
Santos y de la Paz (Licerio)	No address		2.08			Mayo 15, 1917	4.92	7.00
Santos Eustaquio (Luis)	Solana 152					Sept. 6, 1910	1.25	1.25
Santos Reyes (Luis de los)	515 Magdalena, Trozo		3.50			Junio 20, 1902	6.31	9.81
Santos y de Leon (Manuela)	42 Balic-Balic int.		149.49			Abr. 5, 1913	203.07	352.56
Santos y Evangelista (Maria de los)	Escuela Catolica de Singalong					Mzo. 19, 1921	.85	.85

NOMBRES DE DEPOSITANTES	Ultimo lugar conocido de residencia o direccion postal	Fecha del credito o deposito pendiente	Credito o deposito pendiente: En dinero efectivo	Credito o deposito pendiente: En valores	Fecha del fallecimiento de depositantes	Fecha del ultimo deposito o retirada	Intereses devengados	TOTAL
Santos (Maria P.) y Sixta Santos y Tanquingco	7 Lodovico, Qpo.					Jlo. 5, 1922	.14	.14
Santos Mangit (Maria de los)	1845 J. Juna		.91			Nov. 23, 1916	4.99	5.90
Santos y Orellano (Melecio)	531 Dart, Paco.					Mzo. 18, 1921	2.31	2.31
Santos y Victorio (Miguel)	Malabon, Rizal					Sept. 3, 1915	.40	.40
Santos y Flores (Miguel)	1108 Singalong					Jlo. 23, 1921	.27	.27
Santos y Valerio (Nazario A.)	338 Real, Navotas		.18			Dic. 27, 1911	.78	.96
Santos y Navarro (Nicasio)	415 Caballero, San Nicolas		.26			Feb. 25, 1920	.65	.91
Santos y Santiago (Paciano)	Malabon, Rizal					Eno. 20, 1922	.04	.04
Santos (Pedro V.)	1145 A. Rivera					Feb. 10, 1921	.29	.29
Santos (Pedro P.)	Colegio de Tiples					Feb. 5, 1915	.01	.01
Santos y Tolentino (Perfecta)	Mayhaligue 15, Sta. Cruz					Dic. 17, 1910	3.06	3.06
Santos y Perez (Pio H.)	No address					Jlo. 11, 1922	.10	.10
Santos y Eustaquio (Placido)	San Juan de Dios					Jlo. 3, 1916	.06	.06
Santos (Ramona) a/n de sus hijos Bonifacio y Carina Buenviaje ..	San Juan del Monte 62					Feb. 2, 1920	.70	.70
Santos y Santos (Regino)	San Juan del Monte					Dic. 6, 1910	.17	.17
Santos y Garcia (Restituto M.) hija Marcela M. Santos y Bernabe	Sta. Clara 847		2.26			Feb. 24, 1920	1.85	4.11
Santos (Ricardo A.)	211 Carriedo		.53			Mzo. 6, 1916	.40	.93
Santos y Miranda (Roberto de los)	107 Callejon del Carmen					Eno. 12, 1920	9.62	9.62
Santos y Lopez (Rosa)	764 Sales		1.63			Mzo. 12, 1921	1.28	2.91
Santos (Servando de los) y su madre Perfecta de la Cruz	Arlegui 707					Nov. 23, 1920	.63	.63
Santos y Santiago (Sixto de los) ..	Sta. Monica 24, Ermita		4.00			Aug. 5, 1902	8.53	12.53
Santos Reyes (Sofia)	No Address		.25			Abr. 4, 1917	1.18	1.43
Santos y Cristobal (Teofilo)	50 Loreto, Samp.					Aug. 5, 1919	9.65	9.65
Santos y Kanson (Vicenta de los)	1857 Oroquieta					Sept. 6, 1921	1.23	1.23
Santos San Pedro (Victorino de los)	121 L. Guerrero					Aug. 1, 1914	.57	.57
Sanz Conde (Antonio)	48 Panaderos, Sta. Ana		1.10			Abr. 19, 1916	2.83	3.93
Sañudo y Geray (Leandro)	604 Regidor					Sept. 24, 1921	3.77	3.77
Sañudo y Geray (Leandro)	604 Regidor					Dic. 16, 1915	.42	.42
Saracho y Jauco (Luis)	327 Sta. Mesa		.36			Feb. 7, 1920	2.66	3.02
Saranos Vda. de Robles (Victoria) y su padre Feliciano Seranos ..	1423 C. Enriquez, Sn. Marcelino					Oct. 31, 1921	17.82	17.82
Sare y Crisanto (Ariston)	155 Bustillos		1.36			Jno. 3, 1921	.79	2.15
Sarenos (Alfonso) hijos Federico Sarenos del Carmen	173 Dagupan					Mayo 11, 1915	1.47	1.47
Sariño y Saring (Honorato)	Bacoor, Cavite					Oct. 22, 1921	.58	.58
Sarmiento y de la Cruz (Amado) ..	4 Valenzuela, Sta. Mesa		.64			Jno. 20, 1921	1.75	2.39
Sarmiento (Domingo) y su hermana Gregorio, Hermegilda	1234 Pennsylvania					Mzo. 16, 1921	1.16	1.16
Sarmiento (Flaviana)	Parañaque					Mzo. 17, 1919	5.68	5.68
Sarmiento (Maximo) a/n de sus hijos Agustin y Florentino Sarmiento	Lozada, 9 int. Novaliches					Aug. 16, 1912	2.94	2.94
Sarthow y Macario Jesus	216 Mendoza		.14			Sept. 16, 1921	.30	.44
Sasat, Escolacio (Marciano)	1854 Azcarraga					Nov. 5, 1915	.13	.13
Saterio de Leon (Emilia)	1846 Azcarraga					Jlo. 22, 1918	8.68	8.68
Sato y Rodriguez (Alfredo)	1172 Magdalena					Sept. 1, 1917	.92	.92
Sawa y Roxas (Pablo)	Nueva Ecija					Jno. 19, 1915	8.56	8.56
Sayson Lolarga (Hipolito)	29 Aguilar, Trozo					Nov. 24, 1902	.69	.69
Scheerer y Onrubia (Graciana) ..	250 Vito Cruz, Pasay					Jno. 20, 1919	.15	.15
Schipull (A.)	17 Altura, Sta. Cruz					Mayo 14, 1921	.85	.85
Schneer (Simon)	229 Concepcion					Eno. 16, 1920	.16	.16
Schmetter (Car Otto)	102 Manga Ave.					Jno. 10, 1920	2.77	2.77
Schuk (Julian August)	Central Luzon Agr. School					Aug. 17, 1922	.70	.70
Sebastian (Jose) por su esposa Macaria Concepcion	Jolo 337					Mayo 15, 1900	.98	.98
Sebastian Vda. de Padern (Micaela) y por ella su apoderado Jose Padern	Barcelona, España					Nov. 28, 1897	38.56	38.56
Sebastian de Moreno (Rosario) ...	21 Echague					Nov. 28, 1897	34.78	34.78
Segovia de Mirasol (Consuelo)	940 San Fernando					Mzo. 20, 1920	.96	.96
Seleban y Bailon (Albina)	229 Mangahan, int.					Nov. 23, 1918	6.61	6.61
Silva (Marciana Ramos de)	1825 Azcarraga					Feb. 18, 1920	1.73	1.73
Sendras y Pique (Francisco)	Plaza de Moriones		.50			Sept. 18, 1898	2.33	2.83
Senson Perez (Antero)	185 Ilaya int. Tdo.		.50			Eno. 19, 1918	.26	.76
Senson y de la Rosa (Francisco) ..	97 Moriones					Dic. 31, 1921	.24	.24
Sepe y Maunang (Protacio)	21 Real W. C.					Mayo 19, 1895	.03	.03
Sepulveda y Bautista (Vicente)	Blumentritt					Nov. 2, 1918	15.93	15.93
Seguera (Laureana)	464 J. Luna					Abr. 17, 1922	1.48	1.48
Seguera Sevilla (Luisa)	Carriedo		.68			Jlo. 7, 1909	5.50	6.18
Seguera y Matienzo (Rufino)	275 Solana W. C.		.02			Nov. 27, 1914	.09	.11
Serrano y Alvarez (Benito)	278 Cabildo		1.17			Abr. 4, 1918	4.80	5.97
Serrano (Carlos) y Dionisio Tuason	San Pedro Makati					Oct. 16, 1920	.08	.08
Serrano y Aragon (Francisco)	1104 San Andres		.18			Jno. 20, 1918	1.38	1.56
Serrano Salvador (Ruperta)	144 Lavezares					Oct. 2, 1909	6.91	6.91
Serrano Liwanag (Tomas)	116 Jolo, Bdo.		1.00			Aug. 7, 1902	1.61	2.61
Sevilla Ruiz (Guillermino)	101 Concepcion, Paco					Sept. 26, 1910	4.76	4.76
Sevilla (Catalino) a/n de su hijo Jose Sevilla y Serrano	202 Barcelona, Bdo.		3.02			Feb. 28, 1919	2.01	5.03
Sevilla (Celerino S.)	Magallanes II					Oct. 16, 1920	.11	.11
Sevilla Cruz (Crisanta)	31 Anda W. C.		.36			Sept. 4, 1898	4.00	4.36
Sevilla (Felisa)	Hospicio de Sn Jose					Oct. 28, 1920	.19	.19
Sevilla e Hizon (Fidela)	Malabon					Mayo 26, 1922	.12	.12
Sevilla y Maglatang (Francisca) ..	Sta. Monica 16 Pasay					Jlo. 8, 1920	3.13	3.13
Sevilla y Acuña (Hipolito)	501 Manuguit, Tdo.		.99			Jno. 25, 1920	1.80	2.79
Sevilla (Isabel B.)	San Miguel de Mayumo					Eno. 1, 1921	.57	.57
Sevilla y Rivero (Isidora)	62 Gral. Luis, Caloocan		1.46			Eno. 29, 1919	.93	2.39
Sevilla Gonzaga (Juan)	Mangahan, Samp.		1.50			Aug. 27, 1902	2.46	3.96
Sevilla (Juan G.) y su esposa Dolores Osorio	1918 Mangahan, Sta. Cruz					Nov. 20, 1922	.45	.45
Sevilla y del Rosario (Lucila)	16 Legaspi		.23			Feb. 12, 1915	.63	.86
Sevilla (Maria) y su hija Maria Verdote de Villanueva	Gasan, Marinduque		1.00			Marzo 29, 1922	.39	1.39
Sevilla de Leon (Urbana) hijo Carlos Webb y Sevilla	Mariquina, Rizal					Julio 14, 1920	.25	.25
Sevilla y Pascual (Simeon)	5016 Elcano					Marzo 13, 1922	1.27	1.27
Sevilla e Hizon (Vicente de)	No address					Nov. 9, 1916	.12	.12
Short (Marta) a/n de su hija Rosario C. A. Short	1417 Ave. Rizal					Marzo 31, 1922	.77	.77
Siasinco y Flores (Lope)	1039 Benavides, Trozo					Oct. 23, 1919	1.31	1.31
Siavengco (Olegaria)	Beaterio de Sta. Catalina					Abril 2, 1921	1.28	1.28
Sicat Pamintuan (Francisco)	417 T. Alonzo					Marzo 23, 1916	.08	.08
Sico (Lim)	55 Rosario					Junio 30, 1917	2.57	2.57
Signa Sioco (Calixto)	1908 Kusang Loob, Sta. Cruz		.63			Junio 11, 1921	.65	1.28
Sikat (Vedasto M.) por su hijo Porfirio Sikat y Razon	838 Magdalena		.02			Marzo 29, 1921	.04	.06
Silayan y Villdiego (Eurfacio)	Angano, Rizal					Sept. 17, 1918	.10	.10
Silos y Villareal (Antonio)	18 Bustillos, Samp.					Dic. 9, 1914	.04	.04
Silos y Silverio (Lucia)	97 Sulucan		.59			Aug. 28, 1901	1.48	2.07
Silpaison Escalona (Mariano)	Lorcha "Lolin" 20		.17			Enero 10, 1913	.06	
Silva Potenciano (Buenaventura) .	Cortidor 536 Sta. Cruz		.50			Mayo 11, 1907	.6	

M.E.C.D. 2016

NOMBRES DE DEPOSITANTES	Ultimo lugar conocido de residencia o direccion postal	Fecha del credito o deposito pendiente	Credito o deposito pendiente		Fecha del fallecimiento de depositantes	Fecha del ultimo deposito o retirada	Intereses devengados	TOTAL
			En dinero efectivo	En valores				
Silverio Ocampo (Pedro)	1006 Remedios					Julio 6, 1918	.02	.02
Silvestre (Consuelo) por su hija Dolores Trinidad y Silvestre	1014 Vergara					Abril 9, 1921	.40	.40
Silvestre (Consuelo) por su hijo Jose Trinidad y Silvestre	1014 Vergara					Abril 9, 1921	.40	.40
Silvestre (Consuelo) por sus hijas Mercedes, Trinidad y Silvestre	1014 Vergara					Abril 9, 1921	.39	.39
Silvestre (Consuelo) por su hija Carmen Trinidad	1014 Vergara					Abril 9, 1921	.94	.94
Silvestre (Estefania) sobrina Concepcion Silvestre	1063 Singalong					Abril 4, 1921	4.66	4.66
Silvestre y Cruz (Gregorio)	Pasay, Rizal					Mayo 16, 1921	.29	.29
Silvestre Molina (Inocencio)	219 Singalong					Aug. 3, 1912	1.51	1.51
Silvestre (Jose)	1482 San Andres		.12			Marzo 21, 1922	.12	.24
Silvestre Ison (Marcos)	555 Salcedo					Oct. 8, 1918	7.10	7.10
Silvestre (Victoriano Y.)	R. Arias 142 San Miguel		30.00			Enero 23, 1919	25.81	55.81
Silvestre Molina (Victorino)	1120 Int. Singalong		.53			Aug. 3, 1922	.45	.98
Singh (Bekar)	447 Looban		.50			Dic. 13, 1920	.16	.66
Singh y Kehar Singh (Otuma)	209 Gral. Solano		.50			Enero 1, 1921	.16	.66
Singh (Rattan)	972 San Miguel					Sept. 28, 1914	5.99	5.99
Singh (Ny)	5 P. Duous		.02			Dic. 9, 1922	.77	.79
Sioco e Hipolito (Ambrosio)	1908 Kusang Loob		2.68			Mayo 29, 1920	2.46	5.14
Sioson y Cruz (Victoriano)	Dampalit, Malabon, Rizal					Abril 14, 1921	1.56	1.56
Siping de los Santos (Buenaventura)	San Roque, Cavite		.80			Oct. 15, 1912	3.35	4.15
Sirarol y Ferrer de Mesa (Pilar)	Madrid					Junio 12, 1898	4.28	4.28
Sison Pangilinan (Braulio)	Hospital S. Juan de Dios		.01			Aug. 14, 1912	.60	.61
Sinbu (Chun)	139 Rosario					Dic. 18, 1920	.02	.02
Skou B. (Mr.)	520 San Luis, Ermita		.60			Jlo. 6, 1918	19.32	19.92
Snigh (Harman)	302 Paz, Paco					Oct. 4, 1913	1.28	1.28
Smith (Hobart H.)	No number					Nov. 23, 1920	.10	.10
Smith (Mary V.) hijo Wm. Kelley Smith	Real, W. C.		1.00			Sept. 19, 1919	.51	1.51
Socias y Parellado (Cristobal)	815 Indiana					Jlo. 28, 1921	.46	.46
Sociedad "Patnubay"	Unknown		6.45			Nov. 13, 1913	39.19	45.64
Sociedad "La Igualdad"	Callejon Makata					Jno. 12 ,1915	1.50	1.50
Sociedad "Walang Humpay"	Cavite, Rizal		1.00			Nov. 26, 1920	.46	1.46
Sorongon y Paraña (Timotea)	337 Florida		1.00			Dic. 7, 1922	1.81	2.81
Socorro Leyba (Valentina)	200 Sta. Rosa					Abr. 16, 1912	1.31	1.31
Socorro Leyba (Vicente)	200 Sta. Rosa		.11			Abr. 16, 1912	5.34	5.45
Sol (Fortunato del)	Tipas, Rizal		.01			Oct. 29, 1919	43.17	43.18
Sola (Teresa) hijo Juan Antonio Martinez Solá	No Address					Jlo. 31, 1909	.56	.56
Solá (Teresa) hija Ma. Luisa Martinez Solá	No Address					Jlo. 31, 1909	.56	.56
Soler de Atayde (Rosario)	114 Gastambide		.08			Dic. 5, 1919	1.74	1.82
Solis y Castro (Jose)	Lingayen, Pang.		2.03			Eno. 19, 1915	1.83	3.86
Solis (Leandra E. de)	P. Faura 413					Dic. 3, 1919	2.17	2.17
Solucia Yupangco (Margarita)	17 Caballeros, Bdo.		8.41			Feb. 24, 1921	8.49	16.90
Songco (Lamberta) por su hermana Irene Songco	Guagua, Pampanga					Junio 6, 1919	3.51	3.51
Sopoco y Mariano (Maximino)	1407 Ave. Rizal.					Junio 15, 1920	33.20	33.20
Soriano Abastielos de Rebulida (Candida)	42 Alburquerque 905		5.60			Aug. 11, 1920	30.24	35.84
Soriano Sison (Demetrio)	155 Misericordia Int.					Eno. 20, 1915	.01	.01
Soriano y Lopez (Eugenio)	35 Loreto, Intramuros					Oct. 16, 1919	.01	.01
Soriano Alas (Petrona)	Col. de Sta. Rosa.					Junio 10, 1920	2.64	2.64
Soriano e Hilario (Simplicio)	445 Salazar					Sept. 27, 1918	.14	.14
Soriano de Flameño (Vicenta)	608 El Dorado		13.14			Dic. 31, 1918	12.31	25.45
Soriano y Santos (Victorio)	Pasay					Oct. 11, 1918	1.60	1.60
Sosa y Calma (Marciano)	1127 A. Rivera		3.00			Junio 31, 1922	1.27	4.27
Sosa Carlos (Lucio)	327 Lavezarez		2.47			Dic. 19, 1913	5.56	8.03
Sostoa y Reyes (Eulalia)	427 Caballeros		.49			Abril 8, 1919	.66	1.15
Sotelo (Jose) por su hijo Jorge Sotelo Lopez	227 Elizondo					Feb. 1, 1916	.11	.11
Soto y Esguerra (Timoteo)	400 Invernes					Feb. 5, 1920	.05	.05
Sotelo y Sosa (Tomas)	101 Carriedo		.39			Enero 9, 1915	.19	.58
Storms (Chas H.)	233 Isaac Peral					Feb. 16, 1917	6.81	6.81
Struk (Joaquin)	422 Ongpin					Mar. 24, 1922	15.92	15.92
Suarez Laczon (Aurelio)	171 Intr. Real					Eno. 12, 1916	.04	.04
Suarez (Federico) y su esposa Florentina Vidal	142 Barcelona					Agto. 9, 1902	20.37	20.37
Suarez y Santos (Leandro)	60 San Lazaro					Mayo 13,1921	.34	.34
Suarez y Felipe (Placido) y su esposa Adriano y Corcuera	1461 Natividad					Nov. 18, 1920	1.51	1.51
Suber (Forest L.)	Cuartel de España					Oct. 11, 1921	1.64	1.64
Sucgan (Ramon T.)	Vapor San Juan		2.05			Oct. 29, 1914	4.93	6.98
Suerte y Reyes (Baltazar)	Lavezares		2.00			Agto. 14, 1902	3.44	5.44
Sugay y Macapagal (Felipe)	Escuela de Sta. Ana		2.98			Mayo 3, 1915	5.06	8.04
Suguitan y Rivera (Lucas)	4 Gral. Solano		1.05			Mayo 26, 1895	4.19	5.24
Sulit Flores (Feliciano)	75 Fulgueras					Mar. 9, 1921	1.10	1.10
Sullivan (E. G. de)	272 Concepcion					Eno. 23, 1917	.55	.55
Sumayao Romero (Januario)	101 Misericordia		.50			Feb. 28, 1914	4.88	5.38
Sumcad (Leonor C. de)	709 Benavides		1.00			Agto. 23, 1920	1.99	2.99
Sumera (Victoriano) por su hija Maxima Sumera y Arce	112 Jesuitas					Eno. 27, 1921	23.98	23.98
Suñga (Ana Tienzo de)	560 Elcano		.64			Eno. 28, 1921	.86	1.50
Suñga e Ilustre (Eleuterio)	1 P. Rada, Intr.					Mar. 31, 1914	.37	.37
Sungay y Cabriza (Vicente)	104 Magallanes		5.00			Oct. 7, 1922	2.06	7.06
Suplemento (Graciano)	Fort McKinley					Oct. 2, 1919	.23	.23
Surbito y Layog (Marcelina)	Tennessee					Mar. 31, 1921	1.19	1.19
Surel y Carbonel (Demetrio)	21 Gral. Solano					Abr. 1, 1914	.07	.07
Susano Villanueva (Manuela)	700 J Luna					Sept. 7, 1916	1.30	1.30
Suzon y Alejandro (Pedro)	Pandacan					Julio 13, 1900	.97	.97
Sy Juco y Viardo (Mariano)	Malabon, Rizal					Feb. 21, 1921	.64	.64
Sy-Yap y Arcinas (Ramon)	18 Jaboneros		.09			Dic. 13, 1896	12.11	12.20
Seminiano y de la Cruz (Leona y su nieta Luisa Zañiga	118 Anda		.17			Jno. 11, 1921	20,79	20.96
Tabaquin y Guarin (Amando)	719 S. Bernardino S. C.					Agto. 3, 1918	.25	.25
Tabas (Lucas)	Agoo, La Union		3.00			Feb. 6, 1906	5.07	8.07
Taboado (Buenaventura)	Insular					Mayo 15, 1911	.19	.19
Tachujiro (Sudo)	247 Aviles		.71			Jno. 1, 1918	2.07	2.78
Tacorda y Lamisella (Pedro)	166 Cabildo, W. C.					Oct. 20, 1919	.04	.04
Tagatac y Ramos (Gabino)	340 Trabajo					Oct. 5, 1921	1.21	1.21
Taylo e Isidro (Florencia)	2224 Pilapil					Sept, 2, 1921	9.05	9.05
Tagle (Juan) Pedro Gabriel y Cesareo Alcantara	903 Bilibid Viejo					Eno. 20, 1921	.05	.05
Tagle y Susano (Juan) esposa Tomasa Aragon	1024 San Marcelino					Mayo 4, 1917	2.17	2.17
Tagudin y Foronda (Vicente)	127 Quiotan, Sta. Cruz					Eno. 31, 1920	.96	.96
Talavera Ybasco (Antonio)	48 Baltazar, Caloocan		1.60			Julio 30, 1920	1.92	3.52
Talavera y Manaloto (Buenaventura)	1059 A. Rivera		.04			Mar. 13, 1917	.02	.06
Talavera y Añonuevo (Ignacio)	San Roque, Sampaloc					Mayo 15, 1898	1.38	1.38
Talavera Sn. Luis (Paula)	2292 Herran, Paco					Abr. 15, 1916	.02	.02

NOMBRES DE DEPOSITANTES	Ultimo lugar conocido de residencia o direccion postal	Fecha del credito o deposito pendiente	Credito o deposito pendiente		Fecha del fallecimiento de depositantes	Fecha del ultimo deposito o retirada	Intereses devengados	TOTAL
			En dinero efectivo	En valores				
Tamada (Irineo B.)	1595 Dagupan		1.07			Oct. 27, 1921	11.72	12.79
Tamayo Morante (Agustin)	136 Sta. Maria					Sept. 18, 1916	.15	.15
Tamayo y Bulman (Benedicta)	Aguila, Tondo					Sept. 15, 1919	.75	.75
Tamayo (Dorotea)	Asilo de Looban					Mar. 16, 1921	.63	.63
Tambungui y Lampa (Ignacio)	Hospital de S. Juan de Dios					Abr. 21, 1895	25.93	25.93
Tambunting (Clara) Teodora Magtira Gatmaitan	741 Benavides					Feb. 14, 1916	1.45	1.45
Tambuting Uichico (Clara)	741 Benavides					Feb. 14, 1916	1.61	1.61
Tambunting y Lawengco (Francisca)	1338 Azcarraga		.91			Mayo 24, 1922	5.67	6.58
Tampinco (Vidal) sobrino Conrado Mata y Angeles	1233 Arlegui					Abr. 16, 1915	.42	.42
Tan (Marcelo A.) esposa Felisa Mercado y Agapito	55 Ricafort, Tondo					Oct. 21, 1908	.24	.24
Tanchoco Aliforo (Felipe)	432 Madrid					Sept. 27, 1916	1.31	1.31
Tanquintic Borja (Ignacio)	35 Noria					Abr. 27, 1921	.49	.49
Tantoco Martinez (Lagrimas)	Mercado, Ermita		.43			Eno. 18, 1909	.72	1.15
Tapang y Caparas (Benito)	San Lazaro Stables					Nov. 6, 1918	.26	.26
Tapang y Serrano (Sotero)	7 Callejon Conde					Agto. 24, 1916	.57	.57
Tapanan y Pastoral (Aurea)	I. Mercado, Tondo					Feb. 15, 1921	1.12	1.12
Tarrosa Vda. de Casal (Rosario)	33 Calderon					Agto. 16, 1920	6.13	6.13
Tasco y Regino (Marcelina)	545 Sta. Rosa					Feb. 26, 1915	5.98	5.98
Tayag y Zapata (Juan)	81 Antonio Rivera, Tondo		2.00			Sept. 3, 1902	3.44	5.44
Teaño y Rivera (Potenciana)	Santamesa					Eno. 27, 1921	.03	.03
Tecson (Ignacio) por su esposa Da. Monica Galvez y Asuncion	347 Sevilla		.38			Oct. 17, 1918	4.22	4.60
Tefora Nepomuceno (Pedro)	Transporte Dick		49			Jno. 18 1918	2.01	2.50
Tejada y Aquino (Jose)	U. de Sto. Tomas		.93			Jlo. 2 1921	2.28	3.21
Tejuco y Hernandez (Wenceslao)	809 Raon		.82			Dic. 22, 1921	.54	1.36
Temaang Lachina (Petrona) y Gertrudis Santiago	Evangelista, Sta. Cruz					Marzo 10, 1921	2,27	2.27
Ten-Pongco (Pascual) por su hijo Deogracias Teng-pongco y Roque David	Unknown		.78			Eno. 1, 1910	.88	1.66
Tenorio Coria (Jose)	P. Faura, Ermita		.04			Sept. 22, 1903	2.49	2.53
Teodoro y Paniñgao (Alberto)	247 Leonor Rivera					Mar. 1, 1922	.46	.46
Teodoro Guzman (Clementina)	Castillejos 9, Tanduay		7.50			Oct. 25, 1904	16.70	24.20
Teodoro y Gasingan (Josefa)	877 Valenzuela					Oct. 19, 1917	.83	.83
Teopisto y Vizcarra (Vidal)	134 Dulumbayan		2.00			Agto. 14, 1902	3.44	5.44
Teotico (Jose R.) por su hijo Virgilio Teotico y Asuncion	526 Sales					Feb. 12, 1921	3.13	3.13
Terado y Torres (Cayetano)	64 San Jose, Trozo		6.41			Eno. 29, 1919	8.05	14.46
Terol y Gelito (Rafael)	5 Colon, Cavite					Jno. 14, 1896	3.32	3.32
Terrecampo (Marcos S.)	41 R. Matanda, Int.		1.45			Mar. 13, 1915	1.48	2.93
Terrenal y Javier (Juliana)	Sandejas, Pasay, Rizal		.30			Eno. 27, 1920	.24	.54
Testa y Dalmacio (Eugenio)	Meycawayan, Bulacan		5.00			Abr. 18, 1921	4.70	9.70
Testamentaria de D. Antonio Enriquez a disposicion del Juzgado de 1.a Instancia de Intramuros	Unknown					Abr. 18, 1901	2.79	2.79
Tesorero de la Banda de Musica "Meralco"	Meralco, Manila		.41			Sept. 16, 1914	1.05	1.46
Tiangco Dizon (Eugenio)	Oriente Hotel, Intramuros		.39			Feb. 2, 1912	.49	.88
Tibay y Poblete (Hermogenes) y Engracia Jimenez Nicolas	1085 Velazquez		3.90			Nov. 13, 1920	3.31	7.21
Tihao y Boison (Victoria)	688 Evangelista					Sept. 24, 1918	.05	.05
Tilamsik Piatas (Anacleto)	Pandacan		2.00			Agto. 27, 1902	3.44	5.44
Tiocson y Arriola (Encarnacion)	37 Florida		5.04			Dic. 31, 1918	3.27	8.31
Tiongco y Tuason (Dolores)	1538 Felix Huertas		.10			Dic. 16, 1919	5.17	5.27
Tison y Pineda (Baldomero)	321 Pilapil					Feb. 19, 1919	.01	.01
Tison (Manuel) y Victoria Rocha	Unknown					Abr. 9, 1921	.02	.02
Tobias (Julian M.)	273 Isabel					Feb. 24, 1922	.06	.06
Togonon y Demejerio (Nicolas)	Observatorio, Ermita		.70			Feb. 21, 1901	3.86	4.56
Toledo Pilapil (Matilde)	15 Lardizabal					Junio 10, 1894	.07	.07
Toledo y Cosca (Soledad)	142 Azcarraga		.56			Agto. 3, 1922	.28	.84
Tolentino y Sta. Brigida y Simplicio Duran y Peña (Andrea)	90 Habana, Sta. Ana					Nov. 17, 1917	1.25	1.25
Tolentino y Tuason (Esteban,	17 Quesada, Tondo		.85			Abril 5, 1922	6.69	7.54
Tolentino y Tuason (Esteban)	40 Centeno					Sept. 12, 1913	1.35	1.35
Tolentino (Gabino) esposa Serapia de los Santos y de Jesus	Soledad, Int., Tondo					Julio 22, 1902	7.62	7.62
Tolentino y de Jesus (Inocencio)	Novaliches, Caloocan, Rizal		2.68			Junio 17, 1914	3.55	6.23
Tolentino y Rafael (Pablo)	23 Canonigo		2.85			Enero 27, 1913	3.13	5.98
Tolentino e Ignacio (Pilar)	1601 Sande, Tondo		.20			Marzo 31, 1919	1.44	1.64
Tolentino de Reyes (Rafaela)	54 Crespo, Quiapo		.96			Sept. 24, 1910	4.50	5.46
Tolentino Catayana (Valentin)	A. Rivera, Int., Tondo					Dic. 3, 1912	3.20	3.20
Tomo y Crespo (Joaquin)	47 Arlegui					Agto. 2, 1897	44.29	44.29
Tongco y Cruz (Adriano)	Malabon, Rizal					Julio 19, 1921	14.94	14.94
Tongco Vda. de Serra (Blasa)	Mabolo		400.00			Nov. 27, 1913	513.99	913.99
Toribio (Soledad) y su prima Da. Maria Blanco	167 Gastambide, Sampaloc					Sept. 9, 1921	1.44	1.44
Torrodo y Garcia (Casimiro)	1702 J. Luna					Feb. 924, 1919	.26	.26
Torrado (Juan G.)	1005 Ilaya, Tondo		22.11			Sept. 19, 1919	41.41	63.52
Torre (Carmen de la)	Padre Faura (Panaderia) Ermita					Marzo 2, 1920	11.30	11.30
Torre (Ciriaco de la) y Julita Borja	399 Sulucan					Dic. 6, 1921	.27	.27
Torrecampo Tejada (Eusebio)	Barrio S. Jose, Pasay					Dic. 20, 1915	.15	.15
Torres Capuyon (Antonio)	293 Soler, Trozo		.76			Dic. 12, 1907	2.46	3.22
Torres Ponce de Leon (Ceferina)	Calasiao, Pangasinan					Julio 22, 1921	.09	.09
Torres y Macalinao (Demetrio)	158 Cabildo					Feb. 8, 1919	.02	.02
Torres y Tigallo (A. Domingo)	Parañaque, Rizal		.42			Sept. 23, 1922	.27	.69
Torres y Ruiz (Feliciano)	234 Nueva					Dic. 20, 1912	5.91	5.91
Torres Bufi (Felix) por su esposa Da. Salvadora Pugot Charet	Baterias		6.38			Agto. 7, 1911	15.40	21.78
Torres Bufi (Felix) por su hija Salvadora Torres Puget	Compañía Tabacalera		.71			Sept. 21, 1910	58.01	58.72
Torres y Santos (Hilario)	17 Sande, Tondo		4.50			Agto. 7, 1902	9.59	14.09
Torres y Ponce de Leon (Manuel L.)	Fiscalia de la Ciudad		.10			Agto 6, 1919	.15	.25
Torres de Osit (Maria)	109 Coral, Tondo		1.01			Julio 18, 1922	.43	1.44
Torres y Bernabe (Martina)	1844 Azcarraga					Mayo 29, 1914	8.18	8.18
Torres y Sanchez (Pantaleon)	59 Sta. Monica, Tondo		1.00			Junio 21, 1902	1.61	2.61
Torres y Villanueva (Pedro de)	96 S. Juan de Letran		4.00			Julio 5, 1905	9.17	13.17
Torres y Vergara (Rosa)	526 Paz, Sta. Cruz					Enero 10, 1911	.02	.02
Torres y Samonte (Teofilo)	Mabini, Pasay, Rizal					Agto. 8, 1921	1.42	1.42
Torres Ventura (Valeriano)	Arranque, Trozo					Abril 13, 1901	.61	.61
Torres y Flores (Victoria)	82 Beaterio, Intramuros					Junio 5, 1909	.47	.47
Trapaga y Pereda (Benito)	S. Jacinto Hotel Colon		.47			Dic. 13, 1922	7.18	7.65
Trapaga y Pereda (Juan)	271 Zobel		3.31			Oct. 6, 1919	5.45	8.76
Tria Tirona (Emiliano)	Cawit, Cavite		.39			Agto. 9, 1920	5.26	5.65
Trias de Garcia (Basilia)	624 Velasquez		.03			Mar. 10, 1920	8.21	8.24
Trias y Echevarria (Evâristo C.)	c/o Fernandez Hnos.					Mar. 25, 1918	.19	.19
Trillo (Concepción)	7 Magallanes					Nov. 3, 1889	7.87	7.87
Trinidad y Alumno (Emiliano)	4419 Ronquillo, Sta. Cruz		.03			Eno. 17, 1919	.02	.05
Trinidad y Bustamante (Emilio y su tio Lucas Bustamante	Caloocan, Rizal					Mayo 31, 1922	14.42	14.42

M.E.C.D. 2016

NOMBRES DE DEPOSITANTES	Ultimo lugar conocido de residencia o direccion postal	Fecha del credito o deposito pendiente	Credito o deposito pendiente		Fecha del fallecimiento de depositantes	Fecha del ultimo deposito o retirada	Intereses devengados	TOTAL
			En dinero efectivo	En valores				
Trinidad (Engracio) y Valentina Santiago	Malabon, Rizal					Agto. 20, 1919	1.78	1.78
Trinidad Alumno (Eriberto)	19 Ronquillo					Jlo. 21, 1915	11.25	11.25
Trinidad y Santos (Faustino)	Unknown		1.00			Jlo. 15, 1902	1.61	2.61
Trinidad y Dizon (Fidela)	153 Elcano					Agto. 5, 1916	.46	.46
Trinidad y Gatdula (Hermenegildo)	483 San Anton					Feb. 4, 1919	.21	.21
Trinidad y Garcia (Joaquin)	406 Del Pan					Oct. 21, 1916	.11	.11
Trinidad e Ignacio (Marcelino)	207 Lavezares					Oct. 22, 1920	2.30	2.30
Trinidad y Francisco (Maria)	44 Cabildo		.39			Feb. 19, 1901	.99	1.38
Trinidad Bernabe (Maximo)	135 Ronquillo, Sta. Cruz		1.51			Mar. 16, 1910	2.10	3.61
Trinidad y Desiderio (Nicolas)	Mariquina, Rizal		.60			Jlo. 22, 1916	1.07	1.67
Trinidad (Norberto) hermano Vicente Trinidad	14 Real, Intramuros		.92			Antes del 1890	2.65	3.57
Trinidad e Ibañez (Pablo)	715 Benavides					Agto. 3, 1916	.66	.66
Trinidad Bustamante (Raimundo)	Caloocan, Rizal		1.67			Dic. 26, 1922	23.93	25.60
Trinidad y Buenviaje (Teodosio)	San Roque, Sta. Ana					Mayo 31, 1896	1.68	1.68
Trinidad (Victorina) y s/ hermano Cecilio Trinidad	643 Zacateros					Feb. 3, 1921	2.05	2.05
Trinkako y Rojo (Teodoro)	1876 Rizal Avenue					Mayo 7, 1921	22.86	22.86
Triñones y Talaca (Marciano) Mariano Bidas	418 T. Alonso		.10			Agto. 9, 1922	.22	.32
Troteaga y Aramburi (Maria)	13 Magallanes					Mayo 31, 1896	8.75	8.75
Trujillo y Castro (Jose)	1835 Oroquieta					Sept. 11, 1920	.29	.29
Tuason Samano (Amanda)	421 Azcarraga					Jno. 23, 1916	.38	.38
Tuason y Asuncion (Catalino)	29 Misericordia		.95			Dic. 20, 1922	.99	1.94
Tuason y Rivera (Eugenio)	324 Elcano					Nov. 24, 1914	.64	.64
Tuason y Choajap (Isabel)	451 Legarda					Mar. 7, 1921	5.08	5.08
Tuason Zaragoza (Jose)	1022 R. Hidalgo		3.79			Agto. 11, 1920	3.28	7.07
Tuason (Juan) y Consuelo Tuason y Gonzalez	888 Santol		.45			Abr. 20, 1921	1.11	1.56
Tuason y Villanueva (Julita)	130 M. H. del Pilar		2.03			Sept. 7, 1916	1.53	3.56
Tuason Nepomuceno (Manuel)	Tondo					Julio 6, 1921	.98	.98
Tuason y Banzon (Melchor)	Balanga					Agto. 11, 1920	2.48	2.48
Tuason y Santiago (Ruperto)	Hagonoy		.32			Oct. 8, 1921	32.96	33.28
Tuason y Magaling (Vicente)	Marquina		1.29			Nov. 25, 1921	2.63	3.92
Tubal (Magdalena)	1027 Soler		.14			Sept. 2, 1919	.18	.32
Tudela y Francisco (Higino)	36 Lara		.36			Sept. 21, 1909	3.01	3.37
Tugadi (Mariano)	Sta. Clara, Sampaloc		.43			Feb. 20, 1920	.74	1.17
Tumaning (Lucas B.)	21 Salcedo		2.00			Junio 20, 1910	2.49	4.49
Turia y Meclat (Ricardo)	946 Anak ng Bayan					Agto. 17, 1921	.12	.12
Tuton Fraile (Manuel)	110 Escolta					Marzo 26, 1902	.57	.57
Vacuna Albero (Saturnino)	68 Sta. Elena					Enero 19, 1915	.09	.09
Valdefueza (Filomena) por su nieta Angelina Alcaraz	Unknown					Sept. 24, 1921	6.02	6.02
Valdez y Mota (Esteban)	5 Estrella					Junio 28, 1904	.19	.19
Valdez de Aguilar (Josefa)	Constancia					Feb. 21, 1921	.01	.01
Valdez y Paras (Mariano)	Unknown		4.00			Agto. 25, 1902	8.51	12.51
Valdez (Patricio C.)	1512 Carolina					Mayo 23, 1921	.70	.70
Valdezco (Catalino) a/n de Cosme de los Reyes	13 Quistan		1.18			Mayo 17, 1902	2.28	3.46
Valdezco (Luisa) y su hija Soledad Castro y Valdezco	1719 Ave. Rizal					Enero 23, 1922	.14	.14
Valencia y Estrella (Antonio)	Calauag, Tayabas		5.92			Abril 18, 1918	45.01	50.93
Valencia de Molina (Josefa)	1072 San Sebastian					Nov. 19, 1915	17.72	17.72
Valencia (Maria J.) por sus hijos Aida y Cesar Poblete	28 Laong-Laan					Dic. 31, 1921	.03	.03
Valencia y de Guzman (Mercedes)	620 Callejon de la Fe		3.44			Mayo 8, 1911	2.11	5.55
Valenciano y Solano (Elias)	Bamban					Feb. 9, 1920	.18	.18
Valentin de Marure (Justo)	V/ Dos Hermanos					Nov. 14, 1917	7.98	7.98
Valenzuela y Vicente (Candido)	Tayuman					Junio 13, 1919	8.13	8.13
Valenzuela y Geronimo (Gregorio)	135 Real					Abril 27, 1921	.39	.39
Valenzuela e Ignacio (Margarita)	Unknown		4.27			Julio 3, 1913	8.39	12.66
Valero y Arce (Alvaro)	Chartered Bank					Oct. 25, 1918	.27	.27
Valero (Concepcion)	379 Cabildo					Marzo 11, 1921	1.92	1.92
Valino (Carlos F.)	G. Tuason		32			Abril 16, 1921	.53	1.35
Valle Cruz y Torres (Eutropia)	811 Ilaya					Feb. 12, 1921	.01	.01
Valle (Patrocinio de)	Tagudin, Mt. Prov.					Feb. 16, 1921	6.47	6.47
Valls y Mesa (Julio)	Bulacan		1.00			Junio 13, 1897	2.57	3.57
Vara y Romero (Bartolome de la)	6 Plaza Sta. Cruz					Feb. 2, 1896	.10	.10
Varela (Trinidad R.) por su sobrino Faustino R. Varela	2811 Herran					Nov. 20, 1920	.31	.31
Vargas Cabrera (Estanislao)	Gagalangin 14					Sept. 30, 1910	5.38	5.38
Vargas y Cabrera (Miguel)	Gagalangin 14					Nov. 13, 1916	.49	.49
Vargas y Cruz (Rosario)	1994 Gagalangin					Nov. 28, 1921	.12	.12
Vargas Devesa (Tomasa) y Policarpio Guevara	Solis					Abril 1, 1922	3.09	3.09
Varsovia y Vico (Teodoro)	San Roque, Sampaloc		.40			Dic. 10, 1895	21.49	21.89
Velasco y Garcia (Fernando)	Unknown		2.61			Nov. 8, 1896	20.26	22.87
Vasquez de Jesus (Marciano)	Sampaloc		3.28			Feb. 28, 1913	4.42	7.70
Vasquez y Vila (Verisimo)	Barcelona					Mayo 26, 1895	.16	.16
Vedua (Teodoro) y Jose Vedua	139 Sevilla					Julio 1, 1916	.64	.64
Veldor Villareal (Jose)	1225 Juan Luna					Agto. 25, 1922	6.58	6.58
Vega (Baldomero) y Felipa Ramos	920 A. Rivera					Oct. 25, 1916	.18	.18
Vega Santos (Macario)	Parroquia Rizal					Feb. 16, 1915	.49	.49
Vela y Pabo (Antonio)	Pasay					Dic. 21, 1922	1.46	1.46
Veloso y Salcedo (Mercedes)	1630 Donada		1.00			Feb. 25, 1918	1.50	2.50
Vela Pavon (Antonio)	541 Magdalena		.35			Agto. 25, 1917	.46	.81
Velarde y Castañeda (Alfredo)	1879 Azcarraga					Junio 7, 1922	3.23	3.23
Velarde Hernandez (Flora)	1021 M. Natividad					Mayo 24, 1920	.70	.70
Velarde y Marcon (Valeriano)	1109 Soler		1.28			Sept. 18, 1919	1.21	2.49
Velasco y Javier (Esteban)	522 San Nicolas		4.50			Mayo 17, 1919	12.74	17.24
Velasco y Villanueva (Praxedes)	423 Tayuman		1.03			Enero 20, 1915	.85	1.88
Velasco y de Leon (Sixto)	F. B. Harrison					Mayo 6, 1921	.12	.12
Velasco Hombrebueno (Valeriano)	736 Kansas					Mayo 21, 1912	.44	.44
Velasquez General (Ernesto)	106 S. Anton		1.26			Feb. 3, 1911	2.37	3.63
Velasquez y Carino (Primitivo)	427 P. Gomez		.02			Abril 12, 1920	.02	.04
Velayo (Agaton) por su esposa Vicenta Morales de Velayo	29 Sta. Rosa		2.37			Julio 13, 1910	11.75	14.12
Velez Infante (Jose)	San Marcelino		.10			Nov. 3, 1914	3.03	3.13
Veloso (Ma. Remedios S. de)	40 Alix		.18			Julio 1, 1910	8.08	8.26
Ver Foronda (Geronimo)	9 San Roque		5.74			Abril 27, 1911	16.32	22.06
Ver y Quevedo (Juan)	1372 J. Luna		24.11			Dic. 24, 1920	25.63	49.74
Vercelez (Fernanda) a/n de su hija Paulina Villarose y Verceles	54 Anak Bayan					Dic. 17, 1917	.11	.11
Verdate (Gavina) por su hija Teresa de Jesus	Gasan, Marinduque					Abril 9, 1920	20.67	20.67
Verdote y de Jesus (Gavina)	Gasan, Marinduque					Abril 9, 1920	62.80	62.80
Vergel de Dios (Fernando)	Baliwag					Sept. 16, 1921	2.26	2.26
Venegas y Estrella (Estanislao)	Orion					Marzo 28, 1921	.06	.06
Ventura de la Cruz (Aurelio) y su esposa Felisa Adriatico	65 Tolentino, Pasay					Enero 24, 1921	.19	.19
Ventura de Santos (Belen)	14 Gral. Luna					Mayo 17, 1919	2.82	2.82

NOMBRES DE DEPOSITANTES	Ultimo lugar conocido de residencia o direccion postal	Fecha del credito o deposito pendiente	Credito o deposito pendiente		Fecha del fallecimiento de depositantes	Fecha del ultimo deposito o retirada	Intereses devengados	TOTAL
			En dinero efectivo	En valores				
Ventura y Galang (Domingo)	70 Aceyteros		2.00			Agto. 14, 1902	3.44	5.44
Ventura (Felipe)	Pateros					Dic. 3, 1918	.07	.07
Ventura Campmany (Leonor)	Unknown		1.14			Feb. 13, 1914	1.43	2.57
Ventura Geronimo (Marcelo)	Trinidad					Jno. 13, 1919	1.68	1.68
Ventura y Alcado (Matea)	675 Evargelista					Dic. 11, 1919	5.27	5.27
Ventura (Pastora) como administradora del finado Lucio Ventura	Unknown					Jlo. 30, 1921	3.66	3.66
Ventulan y Anita (Casiano)	273 Zobel					Nov. 28, 1921	.25	.25
Ventus y Molina Velipe	21 Legaspi					Agto. 18, 1916	.02	.02
Vera Rosales (Atanacio de)	54 Negros					Abr. 22, 1920	.55	.55
Vera y Mancenido (Braulio de)	1080 R. Hidalgo					Dic. 18, 1916	.05	.05
Vera y Limtico (Felix)	Barrio de Huertas					Eno. 1, 1909	6.50	6.50
Vera y Ramos (Nieves)	944 Benavidez		.48			Feb. 25, 1918	.33	.31
Vera y Lafortiza (Ramon)	Phil. Gral. Hospital					Jno. 16, 1915	.90	.90
Vergara (Ignacio E.) y su esposa Irene G. Generoso	504 El Dorado		.09			Jno. 23, 1921	.80	.89
Viana Colendrino (Angela)	1029 Aceyteros		.82			Eno. 23, 1922	.38	1.20
Viardo (Soledad)	China					Mar. 11, 1921	7.32	7.32
Vicente y Grijalde (Apolonaria)	43 Teresa					Oct. 7, 1916	.11	.11
Vicente Macalanda (Carlos)	342 O'Donnell		.64			Abr. 14, 1920	.82	1.46
Vicente y Heredia Geronima	Pasay					Mayo 28, 1919	2.95	2.95
Victoria y Valencia (Antonio)	150 Tutuban					Oct. 16, 1905	.48	.48
Victoriano y de León (Genaro)	San Juan del Monte					Junio 7, 1915	5.63	5.63
Victoriano y Perez (Enrique)	44 Elizondo					Enero 12, 1922	.05	.05
Victorino de los Santos (Acadio)	108 Benavides					Mar. 26, 1912	.98	.98
Victorino y Arellano (Hipolito)	1013 Anak Bayan					Julio 28, 1921	1.72	1.72
Victorino (Valeriana)	1843 F. Huertas		5.99			Feb. 18, 1920	3.78	9.77
Victorio Salvador (Domingo) y Perpetua de la Cruz y Bernardo	144 Solano					Junio 2, 1920	.15	.15
Victorio y Salvador (Maria)	115 Legaspi					Enero 21, 1920	.30	.30
Victulero y Victulero (Godofredo)	652 Ave. Rizal					Agto. 11, 1919	.11	.11
Vidal y Arroguelo (Dionisio)	Vapor Luzon					Dic. 29, 1895	2.08	2.08
Vidal y Valentin (Tiburcio)	322 Echague					Feb. 3, 1920	.14	.14
Viego de Gonzales (Dolores)	82 Beaterio					Junio 11, 1913	.97	.97
Vieles y Eugenio (Fortunato)	Buan de Buanes		4.00			Agto. 5, 1902	8.53	12.53
Villa y Herrera (Catalina)	620 Callejon de la Fe					Mayo 17, 1920	2.69	2.69
Villa Javier (Pablo)	17 San Pedro					Junio 9, 1922	.78	.78
Villacampa y Villaflores (Inocente)	8 Urdaneta		2.53			Enero 5, 1896	6.56	9.09
Villacorta y Recabo (Severo)	Calumpit, Bulacan		.64			Abril 17, 1915	11.94	12.58
Villacorte y Enrile (Rosario)	227 Morga					Julio 7, 1922	.14	.14
Villacorte de Crisologo (Carolina)	416 Mayhaligue		2.05			Abril 5, 1921	3.38	5.43
Villacorte y Enrile (Maria)	Baliuag, Bulacan		3.00			Dic. 4, 1922	8.79	11.79
Villagracia y Ruiz (Basilio)	15 Callejon Estrella		.26			Abril 17, 1920	.44	.70
Villapando y de Maraniel (Magdalena)	1929 Ave. Rizal					Abril 20, 1921	2.38	2.38
Villamayor (Miguel K.)	538 Camba					Nov. 29, 1918	.31	.31
Villamor y Garcia (Bernardo)	19 Castillejos		.15			Dic. 5, 1903	6.09	6.24
Villamor y Villamor (Leonor)	Tanza, Cavite					Sept. 7, 1920	.02	.02
Villamor y Zaragoza (Paz)	40 Magallanes					Agto. 29, 1919	.36	.36
Villano y Avena (Quirico)	San José del Monte, Bulacan		1.37			Feb. 10, 1921	.62	1.99
Villanueva y Concepcion (Buenaventura)	Caloocan		.87			Julio 3, 1918	.87	1.74
Villanueva y Quintos (Canuto)	Real, Pasay		1.05			Dic. 13, 1919	1.42	2.47
Villanueva y Borromeo (Leocadia)	277 Santamesa					Oct. 10, 1922	9.79	9.79
Villanueva y Cabardo (Leoncia)	39 Novaliches		10.00			Enero 26, 1896	31.31	41.31
Villanueva y Calalang (Maria)	Malolos, Bulacan		8.48			Mar. 6, 1920	12.68	21.16
Villanueva Urbano (Maria)	539 Elcano					Julio 7, 1916	.06	.06
Villanueva y Lalaguna (Manuel)	Unknown					Mar. 22, 1896	.21	.21
Villanueva Bagiran (Mariano)	1311 Ave. Rizal					Feb. 21, 1916	.12	.12
Villanueva y Cordero (Pablo)	102 Regidor					Sept. 18,1922	5.39	5.39
Villanueva Magdamo (Rafael)	428 T. Alonso		2.00			Sept. 27, 1912	2.32	4.32
Villanueva y de la Cruz (Simeon)	2 Sagat					Mayo 26, 1919	.07	.07
Villanueva y Revilla (Sotera)	415 Jaboneros					Junio 26, 1916	.01	.01
Villanueva y Cunanan (Veronica)	1044 San Marcelino					Feb. 16, 1921	.02	.02
Villanueva y Yabalde (Vicente)	183 Cabildo		.16			Enero 21, 1922	.17	.33
Villanueva (Vicente Sixto) por su hijo Rafael Villanueva y Torres	316 Cabildo		.32			Abril 25, 1911	8.80	9.12
Villapando y Reyes (Castor)	20 Isla de Romero		2.89			Mar. 27, 1900	8.83	11.72
Villar (Gonzalo del) y su esposa Maria C. de Villar	9283 Azcarraga		5.00			Agto. 5, 1920	2.77	7.77
Villar y Castejon (Joaquin)	Looc, Romblon					Mar. 15, 1921	8.80	8.80
Villaran Rio Bernardino Ciriaco	Jalajala, Rizal		.50			Abril 17, 1917	1.06	1.56
Villarica y Villamar (Santos)	1343 Hizon					Feb. 6, 1922	.19	.19
Villaroman y Galvez (Rosenda)	309 Palma					Agto. 3, 1921	2.65	2.65
Villarosa y Cortes (Juan)	47 San Jose					Mar. 25, 1915	.09	.09
Villarin y Zerda (Ricardo)	429 Soler					Feb. 6, 1922	.01	.01
Villarosa y Cortes (Anacoreta)	47 San Jose, Ermita					Nov. 4, 1910	34.25	34.25
Villarruz (Vicente) por su hijo Antonio Vilaruz	217 Cabildo					Sept. 22, 1922	.62	.62
Villarruz (Vicente) por su hijo Rodolfo Villarruz y Arceo	217 Cabildo					Sept. 22, 1922	.72	.72
Villasis (Felipe)	Intramuros					Mar. 10, 1889	5.23	5.23
Villegas y Caranay (Balbino)	Sevilla, Binondo					Oct. 4, 1896	12.08	12.08
Villegas y Lopez (Vicente)	2333 Oroquieta					Dic. 2, 1915	.87	.87
Vino y Tolentino (Arsenio)	31 Palomar					Mayo 10, 1922	4.67	4.67
Viñeso y Diñio (Marcosa)	Obando, Bulacan					Nov. 4, 1919	9.40	9.40
Violeta y Sarmiento (Angel)	727 Sanchez					Feb. 20, 1915	1.48	1.48
Violeta y Sarmiento (Amado)	1137 A. Mabini					Jlo. 3, 1915	1.22	1.22
Violini (Roberto de)	250 David					Jlo. 24, 1915	28.86	28.86
Virges (Juan de los)	217 Cabildo					Mayo 21, 1921	.88	.88
Virola y Fernandez (Dionisio)	91 Sales		.31			Mayo 27, 1912	1.14	1.45
Visagres y Romero (Tomasa)	11 Norzagaray, Quiapo		3.62			Feb. 3, 1898	11.34	14.96
Visaya (Arcadio A.)	319 Coral					Jlo. 9, 1919	.08	.08
Visaya Magcalas (Blas)	Unknown		.17			Oct. 15, 1917	6.90	7.07
Vismanos del Prado (Remedios)	51 Loreto					Oct. 9, 1914	3.33	3.33
Vitan y Buenaventura (Felicidad)	Salud, Pasay					Oct. 4. 1919	2.15	2.15
Vite (Catalina)	93 Concepcion		.46			Dic. 13, 1917	3.12	3.58
Vito Solis (Andres)	9 Elena		.38			Nov. 14, 1914	1.45	1.83
Vito y Santiago (Jacinto)	Pasay					Mar. 18, 1921	.07	.07
Vivencio del Rosario de Memije (Consolacion)	2 Legaspi		10.49			Feb. 28, 1892	40.22	50.71
Vives (Soledad R. de)	331 El Dorado					Abr. 5, 1920	2.60	2.60
Vizcara y Paterno (Bonifacio)	Baclaran, Rizal					Mar. 8, 1921	1.60	1.60
Vizcara y Paterno (Crispina)	Baclaran, Rizal					Mar. 14, 1922	.44	44
Vizcara Valenzuela (Irene)	Baclaran, Rizal					Mayo 28, 1920	.16	.16
Vizcara (Trinidad) por su hijo Juan Roxas y Vizcara	105 Concepcion					Agto. 12, 1921	.10	.10
Von Giese (Tecla)	604 San Marcelino					Feb. 2, 1916	.33	.33
Ubaldo y Ronquillo (Maria)	658 Ronquillo					Jlo. 15, 1920	.03	.03
Ubaldo (Mariano A.)	1878 J. Luna, Int.		.31			Nov. 3, 1919	14.11	14.42
Ubico y Aquino (Julian)	21 Int. Bahama		1.00			Nov. 17, 1922	.69	1.69

M.E.C.D. 2016

NOMBRES DE DEPOSITANTES	Ultimo lugar conocido de residencia o direccion postal	Fecha del credito o deposito pendiente	Credito o deposito pendiente: En dinero efectivo	Credito o deposito pendiente: En valores	Fecha del fallecimiento de depositantes	Fecha del ultimo deposito o retirada	Intereses devengados	TOTAL
Ugarte y Nacianceno de Cuisia (Simona)	Sta. Elena, Tondo		4.94			Mar. 1, 1898	25.19	30.13
Ugarte y Nacianceno (Simona A.) y Anicia Cuicia y Ugarte	526 P. Gomez, Sta. Cruz		.30			Mayo 25, 1921	19.33	19.63
Umali y Geroncino (Cayetano)	Paombong, Bulacan					Oct. 7, 1918	31.09	31.09
Ungson y Sison (Rafael)	c/o Univ. of Sto. Tomas		16.39			Mar. 1, 1917	16.50	32.89
Unsalo y Villanueva (Hermogenes)	515 Cervantes, Int.		.50			Oct. 2, 1917	.71	1.21
Urbano y Olivo (Candido)	Santol Int., Sampaloc		8.88			Jlo. 5, 1912	17.58	26.46
Urbi y Cortez Isabelo	Bureau of Public Works					Abr. 29, 1920	.45	.45
Urbi y Tizon (Maria)	40 Angustia, Tondo		.71			Eno. 5, 1922	.21	.92
Urbino de los Santos (Felipe)	N. Domingo, S. Juan del Monte					Agto. 6, 1919	15.05	15 05
Urizar Vallejo (Dolores)	335 Union, Paco		2.87			Agto. 20, 1910	4.30	7.17
Usac de Schultz (Soledad)	Laguna		.08			Nov. 22, 1912	13.59	13.67
Uson y Alonso (Aquilino)	1280 Santamesa, Int.					Marzo 20, 1920	5.92	5.92
Utura (Rosalia M.)	22 San Jose, Int.					Junio 22, 1918	.96	.96
Uy Mariano (Florencio)	Barristegui, S Miguel					Nov. 3, 1895	.18	.18
Walls Vda. de Pons (Maria L.)	Unknown		1.57			Junio 15, 1908	2.64	4.21
Waters (George W.)	Pasay					Dic. 13, 1922	.96	.96
Watson (W. Brecknock)	Unknown					Dic. 13, 1921	.97	.97
Weltner (Mrs. Chas.)) y Mr. Weltner	Sto. Sepulcro					Mayo 3, 1906	2.72	2.72
Wester (Augusta)	227 Sta. Mesa					Oct. 26, 1912	1.28	1.28
Wilkinson (W. A.)	Fort McKinley					Oct. 27, 1916	.01	.01
Williams (Dorothy)	104 Postigo					Junio 13, 1921	.04	.04
Wisingko y Almendral (Teodoro)	130 Nicodemus		.75			Nov. 6, 1922	2.50	3.25
Wolfert (William)	Florida Blanca					Feb. 19, 1920	.05	.05
Wright (Genevieve H.)	1216 Herran					Nov. 4, 1912	1.68	1.68
Xavier (Maria C. de)	1068 R. Hidalgo		2.76			Marzo 4. 1921	1.90	4.66
Yalon y Castro (Teresa)	17 Aceyteros		58			Agto. 30, 1896	12.58	13.16
Yam Cham (Go)	335 Nueva					Feb. 26, 1920	2.81	2.81
Yambao y Alfonso (Lazaro)	Macabebe		.50			Dic. 15, 1919	45.67	46.17
Yamio (Baltazara) y Federico Montero	77 Reyna Aegente		6.15			Marzo 22, 1901	39.30	45.45
Yamson y Collado (Faustino)	Unknown					Sept. 30, 1904	.61	.61
Yamson y Torres (Hipolito)	154 Prudencia					Marzo 28, 1922	.08	.08
Yangco y Fernandez (Jacinto)	319 M. H. del Pilar					Agto. 31, 1920	.11	.11
Yanza Evangelista (Francisco)	Bocaue, Bulacan					Nov. 29, 1911	3.39	3.39
Yap (Domingo J.)	539 Nueva					Marzo 20, 1920	.72	.72
Yap (Domingo J.) y Maria Ong	549 Magdalena		.23			Enero 7, 1921	.03	.26
Yap Joco (Lorenza Pua)	197 J. Luna		.78			Abril 18, 1921	.45	1.23
Yaptinchay Alberto (Isidro)	530 P. Gomez					Dic. 18, 1912	1.16	1.16
Yatco y Mercado (Timoteo)	1846 Azcarraga		.01			Marzo 14, 1919	5.61	5.62
Yazon Remoquillo (Julian)	625 Echague					Feb. 4, 1916	22.	22
Yea Cheong y Feliciana Espiritu	1207 Leveriza					Marzo 28, 1922	.06	.06
Yerda y Fortica (Elisa)	Unknown					Marzo 31, 1921	.09	.09
Yerro y Aberlo (Venancio)	218 San Marcelino		.33			Enero 17, 1918	.47	.80
Young y Ramirez (Maria)	1028 Azcarraga					Abril 12, 1919	6.25	6.25
Younguis Imperial (Francisco)	164 Suter		10.00			Abril 4, 1921	7.27	17.27
Yu Liwanag (Maria)	Guagua					Junio 20, 1914	12.50	12.50
Yunti y de la Rosa (Sotero F.)	527 Magdalena		1.00			Sept. 12, 1912	2.94	3.94
Yuson y Marasigan (Vicente)	158 Grabilla					Junio 26. 1922	.05	.05
Zabala Mosguera (Geronimo)	425 Ricafort					Mayo 20 1919	1.75	1.75
Zabarte y Punsalan (Adriano A.)	Sta Ritas Hall		.50			Abril 23 1917	.29	1.79
Zacarias (Lucia H.)	Sta. Clara		.50			Agto 29. 1917	.28	.78
Zalamea y Rivera (Amparo)	Hospital General					Dic. 6, 1922	.58	.58
Zaldariaga y Aldeguer (Ramon) y Josefina Bayot Zialcita de Zaldariaga	Unknown		.50			Julio 2, 1921	.14	.64
Zalvidea y Navarro (Segundina)	634 Evangelista					Agto. 1, 1921	.29	.29
Zamora (Dionisia L.) y su hija Luz Bautista y Zamora	348 Barcelona					Sept. 4, 1920	.17	.17
Zamora y Lizardo (Felisa)	15 Progreso					Sept. 5 1922	.85	.85
Zamora y Altamirano (Hipolito)	322 Sto. Cristo					Feb. 28. 1921	.01	.01
Zamora (Pablo) a/n de Dn Dionisio Lopez y Santos	Unknown		.67			Abril 27, 1915	25.57	26.24
Zamora (Severino) por su esposa Dña. Ana Logos	86 San Roque					Nov. 6, 1909	4.15	4.15
Zapanta y Castro (Juan)	104 Gutierrez, Paco		.28			Sept. 1, 1919	6.06	6.34
Zapanta y de Leon (Rufina)	1055 Singalong					Mayo 21, 1921	.02	.02
Zaragoza y Perez de Tagle (Adelaida) por su hija Maria de la Paz Villamor y Zaragoza	203 Arlegui, Quiapo		4.95			Julio 17, 1906	11.21	16.16
Zaragoza y Perez de Tagle (Antonio) por su hijo Jose	105 San Pedro					Julio 22, 1922	2.31	2.31
Zaragoza y Perez de Tagle (Antonio) por su hija Maria Lourdes.	105 San Pedro		.83			Julio 22, 1922	1.97	2.80
Zaragoza (Jose) por su hijo Elias Zaragoza	29 San Sebastian		1.00			Mayo 24, 1895	2.91	3.91
Zaragoza (Jose) por su hija Natividad Zaragoza	29 San Sebastian		1.00			Mayo 24, 1896	5.95	6.95
Zaragoza (Jose) por su hijo Salvador Zaragoza	29 San Sebastian		1.00			Mayo 24, 1895	4.46	5.46
Zaragoza (Jose)	441 Raon					Junio 27, 1919	2.31	2.31
Zaragoza y Zaragoza (Narciso)	5 San Sebastian					Marzo 29, 1893	8.35	8.35
Zaragoza y Zaragoza (Narciso)	15 Hipodromo, Sta. Mesa					Feb. 16, 1920	.32	.32
Zaragoza y Paras (Teofilo)	116 Elizondo		10.00			Marzo 26, 1922	27.43	37.43
Zarate SyCip (Eusebio)	219 Calderon de la B.					Sept. 17, 1910	5.73	5.73
Zarcal y Flores (Manuel Anastasio)	544 Mayhaligue		1.00			Junio 20, 1913	1.29	2.29
Zarco y Padua (Guillermo)	124 Prudencia		3.48			Mayo 17, 1921	2.24	5.72
Zaballa Tiangco (Paula)	Sta. Rosa					Enero 18, 1918	.18	.18
Zialcita y Cailles (Benjamin)	429 Moriones					Feb. 5, 1920	.46	.46
Zialcita (Carmen) y su esposo Antonio Macalegal	561 Camarines					Enero 22, 1919	4.10	4.10
Zialcita y Cailles (Julio)	429 Moriones		.02			Agto. 24, 1917	5.87	5.89
Zialcita de Chidian (Segundina)	1010 O'Donnell					Agto. 8. 1921	.12	.12
Zialcita y Belmonte (Vicente)	46 Ilaya					Nov. 3, 1895	1.12	1.12
Zuzuarregui y Flores (Jose)	Unknown		12.24			Agto. 23, 1896	58.67	70.91

CERTIFICO que la relación que antecede ha sido verificada y esta de acuerdo con la declaracion jurada del gerente de la institucion bancaria arriba indicada, la cual declaracion obra en poder de esta Oficina.
Manila, Mayo 16, 1933.

ANTONIO RAMOS
Tesorero Insular Interino

No le quepa a Vd. la menor duda que

Una Buena Inversion es Mejor que un ahorro en un banco

Y, si no, juzgue usted por los siguientes hechos:

Entre los depositantes que figuran en la RELACION DE BALANCES NO RECLAMADOS que antecede, muchos hicieron sus depositos desde hace más de 30 años. Si estos señores, en lugar de haber puesto sus ahorros en el banco los hubiesen empleado en la adquisición de algunos terrenos residenciales en los alrededores de Manila, que entonces costaban a razon de algunos centimos solamente por metro cuadrado, a estas fechas sus inversiones se habrian centuplicado---por lo menos!

Aproveche usted esa lección y empiece hoy mismo a invertir sus ahorros en valores positivos de gran porvenir como son los preciosos lotes residenciales en

NEW MANILA

—el Suburbio Aristocratico

donde los precios son por ahora a razon de ₱4.50 y ₱5.00 el metro cuadrado solamente, y pagadero en 10 años, sin anticipo.

En NEW MANILA hallará usted todas las conveniencias que ofrece la ciudad con la ventaja de estar lejos del ruido, del polvo y de las inundaciones que suelen ocurrir en Manila.

348 Echague, Manila **JUAN YSMAEL & CO., INC.** Tels. 2-23-40 y 2-21-54

Agentes Generales

DOMINGOS Y DIAS LABORABLES DESPUES DE LAS 6 P. M. —Tel. 6-87-25—20 Broadway, New Manila

M.E.C.D. 2016