ROOSEVELT TRIUNFA EN LA CONVENCION

Lucharemos Hasta el Fin, Declaran Osmeña y Roxas

Temperatura en Manila

Máxima de ayer, a las 3:35 p. m. 28.8
Mínima de hoy, a las 4:25 a. m. 24.1

LA VANGUARDIA

Temperatura en Baguio

A las 2 p. m. de ayer, 16 (60.8)
A las 6 a. m. de hoy, 16 (60.8)

AÑO XXIII. NUM. 131. DIARIO FILIPINO INDEPENDIENTE Información Mundial, Local y Servicio de Provincias. MANILA, I. F., SABADO, 2 DE JULIO, 1932. (Registrado en la Oficina de Correos en Manila como correspondencia de segunda clase el 19 de Febrero de 1919). 20 PAGINAS—10 CTS.

LA ACCION SOBRE EL BILL HAWES, APLAZADA

El secretario Perez estudia personalmente el contrato de asfalto

PEREZ ESTUDIA POR SI MISMO LO DEL ASFALTO

Posible resultado sensacional.—Pide los papeles sobre el asunto

El secretario de Comercio y Comunicaciones Filemón Perez es el que personalmente está estudiando todos los detalles del contrato del asfalto. Esto es lo que se ha sabido esta mañana en las oficinas del departamento de Comercio y Comunicaciones.

Se sabe que el secretario Perez ha pedido todos los papeles y todas las comunicaciones que tienen relación con este asunto y que ha celebrado ya varias conferencias con los que han tenido algo que ver con la contrata.

El asfalto, por valor de P220,000 que se ha entregado al gobierno y que fué aceptado por la oficina del comprador insular y usado por el buró de Obras Públicas, a pesar de que no satisfacía una importante especificación estipulada en el contrato, sobre la ductilidad, se sigue usando en provincias por orden de la oficina de Obras Públicas.

Se recordará que el director auxiliar de ciencias, Sr. Argüelles, después de seis pruebas hechas en su oficina, descubrió que todas las seis entregas de asfalto hechas al gobierno son de ductilidad inferior a la estipulada y por esto se negó a concurrir con las recomendaciones del director de Obras Públicas y del comprador insular para que continúe el contrato con la empresa que suministra el asfalto.

El secretario Perez está estudiando personalmente este asunto que puede tener resultados sensacionales.

REDUCCION PARA LOS OFICIALES MILITARES

Aplicación de la ley de economía, según despachos oficiales recibidos

Segun despachos oficiales recibidos hoy en el Fuerte de Santiago, las siguientes reducciones se harán en los sueldos de los oficiales del ejercito americano.

La ley de economia se aplica al plan de vacación de los del ejercito exceptuando los soldados. En síntesis el plan requiere que durante el año fiscal de 1933 cada oficial, "warrant officer", y enfermeras podran tener una vacación de un mes y no recibir ningun sueldo durante tal vacación.

La ley contiene la siguiente provisión: "Todos los derechos hoy concedidos o autorizados para ser conferidos por la ley a cualquier oficial e empleado para recibir una vacación anual con sueldo queda por la presente suspendido durante el año fiscal que termina el Junio 30, 1933." Durante el tiempo que se esta interpretando esta pro-

[CONTINUA EN LA PAG. 10]

UN NIÑO DE NUEVE AÑOS CAE AL MAR

Un niño de nueve años se ha caído al mar desde el vapor "Johan Van Oldenbarnevelt", según un aviso que acaba de expedir el capitán de dicho barco e interceptado por la estación de radio de Iloilo.

Se dice que la desaparición del niño se notó ayer, 1.o de julio, entre los grados Norte 2.41, Este 101.14 y Norte 2.46 Este 101.5.

El radiografista de Iloilo Tolentino envió el siguiente despacho esta mañana a la oficina central de correos:

A las 2:30 a. m. se ha interceptado el siguiente mensaje del vapor "Johan Van Oldenbarnevelt": "A todos los barcos: Favor buscar un niño de nueve años que probablemente se ha caído de este barco el primero de julio en la línea entre los grados Norte 2.41 Este 101.14 y Norte 2.46 Este 101.5. Firmado capitán del vapor "Johan Van Oldenbarnevelt".

AVISO

Los Establecimientos de Heacock estaran cerrados todo el día 4 de Julio.

Heacocks—Alkans

Denniston

Heacock Office Equipment

Portaestandarte Democrata

FRANKLIN D. ROOSEVELT

BUSCAN A UN INCENDIARIO

Incendio intencional en el "Stag Hotel", investigado

Mr. Sam Wortman, propietario del Stag Hotel, en donde anoche se registró lo que la policía considera una clara tentativa de incendiarismo, pues se encontraron mechas y una botella rota que tenía residuos de fósforo, fué llevado esta mañana a la policía secreta por el detective Agawin, para que declare todo lo que sepa, a fin de descubrir al autor o autores.

Mr. Wortman manifestó que cuando se declaró el incendio él estaba en el Tom's Dixie Kitchen y al ver pasar las bombas y enterarse de que iban hacia su hotel fué al

[CONTINUA EN LA PAG. 10]

LA CELEBRACION DEL DIA 4 COMIENZA HOY

Ceremonias frente a la legislatura. — Orden de la gran parada

Los Elks de Manila y sus amigos comenzaran la celebracion del Cuatro de Julio con un grandioso "stag party" a las 7:30 de esta noche en el Elks Club. El gober-

[CONTINUA EN LA PAG. 10]

ADJUDICADO A HEILBRONN

Terreno grande en la Escolta vendido en subasta publica hoy

J. P. Heilbronn, conocido comerciante en papel, es hoy el dueño del importante terreno situado en la esquina de las calles Escolta y T. Pinpin, al lado del templo masonico, que por un tiempo perteneció a Mariano Cu Unjieng y Rafael Fernandez, habiendolo rematado en la subasta publica verificada a las 9:40 de esta mañana por el sheriff de Manila en la suma de P512,000.00.

Heilbronn no tuvo otro contrincante en la subasta mas que el abogado Antonio Sanz, que representa a la misma corporacin ejecutante, El Hogar Filipino, cuya unica y ul-

[CONTINUA EN LA PAG. 10]

ESTA DE VACACIONES EL CAJERO ENRIQUEZ

El director del Carnaval aclara una información publicada ayer

Cornelio Enriquez, contador y cajero de la Asociación del Carnaval que segun una de las versiones publicadas en nuestra información de ayer era buscado desde hace al-

[CONTINUA EN LA PAG. 10]

QUISO SUPLANTAR A CONANT

Ang Hian Wong queria inmortalizarse poniendo su retrato en un papel de banco, pero en vez de inmortalizarse fué arrestado ayer por la policia. La fotografia de arriba demuestra como Ang consiguió poner su retrato en el papel de banco.

Ang Hian Wong, el chino de un establecimiento de la calle Echague que fue detenido por poseer un billete de veinte pesos en donde sustituyo la efigie de W. A. Jones, el autor del bill Jones, por el suyo, ha sido esta mañana exonerado por la fiscalia y se ha librado de una querella por falsificacion.

Resulta que el billete hallado no es un billete original sino solamente copia fotografica de uno en que el denunciado coloco su fotografia encima de la efigie de Mr. Jones.

ROOSEVELT OBTIENE LA NOMINACION

Fue nominado en la convencion democrata en la cuarta votacion

CUARTA VOTACION	
Franklin D. Roosevelt	945
Alfred E. Smith	190½
Newton D. Baker	5½
Albert C. Ritchie	3½
George White	3
James M. Cox	1

Total de votos registrados 1,148. Necesarios para nominar, 766.

(De la "Associated Press")

Chicago, 1.o de julio.—En la cuarta votación, Franklin D. Roosevelt, gobernador del estado de Nueva York, fué nominado esta noche en la convención nacional demócrata para la presidencia de los Estados Unidos.

Se pondrá frente a Herbert Hoover, el otra vez nominado de los republicanos, en las elecciones de noviembre.

Los indicios de un cambio en favor de Roosevelt estaban multiplicándose cuando los delegados, cansados por las 17 horas de desfile y griterías ayer y anoche, se reunieron para la sesión de la noche.

El speaker John N. Garner liberó los 46 votos de Texas comprometidos a él y esto fué considerado como señal de que se resolvería el deadlock en las tres votaciones registradas a primeras horas de esta mañana.

Además se tenía entendido en la apertura de la sesión de la noche

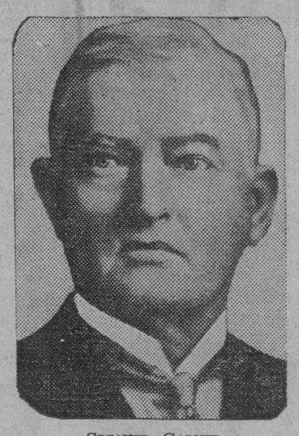

SPEAKER GARNER

que los 44 votos de California también comprometidos a Garner, serían emitidos a favor de Roosevelt y el neoyorquino necesitaba solamente 88 votos en la tercera votación para llegar a los 770 requeridos para su nominación bajo el reglamento de las dos terceras partes de la convención.

La convención levantó su sesión a las 9:11 después de haber estado en sesión por más de 17 horas. La sesión de esta noche estaba fijada para comenzar a las 8:30 de la noche pero eran ya las 9:05 antes de que el senador Thomas J. Walsh el presidente de la convención pudo poner orden en aquel caos.

William G. McAdoo, que fué candidato en 1924 dijo que los votos de

[CONTINUA EN LA PAG. 10]

EL GUARDIA DE DE BODA Y OTROS, SUSPENDIDO

(Servicio Informativo)
EXCLUSIVO A "LA VANGUARDIA"

Naga, Camarines Sur, 25 de junio.—Eriberto Agapor, guardia provincial que estaba encargado de la custodia cuando Apolonio de Leon, Luis de Boda y Esteban Mamucod se escaparon de la carcel provincial de aqui en la mañana del domingo, ha sido suspendido por orden del gobernador Ramón B. Felipe.

El teniente Maramba de la constabularia y Pedro Nolasco alcaide provincial están investigando al guardia. Agapor declaro que no se durmio el 19 de junio añadiendo que la escapatoria era un misterio para el porque las celdas y la puerta de la carcel estaban todavia con los candados cuando se descubrio la fuga por Marceliano del Rosario, el guardia que le habia relevado.

Del Rosario sin embargo manifesto que cuando el llegó para relevarle este estaba profundamente dormido.

PROFESOR ACUSADO DE FALSIFICACION

Estando en otra parte, hizo constar que estaba en la universidad

Graves cargos, entre ellos, la falsificación de un documento público, han sido presentados contra un miembro de la facultad de la Universidad de Filipinas, por el contralor de la universidad, según se ha sabido esta mañana en dicha institución.

Un miembro de la facultad de la universidad del gobierno sin permiso oficial del presidente o de la junta de regentes ha estado ejerciendo su profesión particular, según los informes. Esto se prohibe estrictamente por una regla establecida por la junta de regentes.

El contralor, examinando los "time records", o el horario de un profesor, sobre el cual se basa el cajero para el pago de sueldo, encontró que el miembro de la facultad hoy acusado y que ejerce privadamente su profesión, puso con su puño y letra que estaba en la universidad durante ciertas horas cuando en el mismo día y en las mismas horas el contralor tiene pruebas para demostrar que estaba en otra parte.

Esta fase del asunto se considera muy grave y el contralor tiene en su poder affidavits para probar que dicho miembro de la facultad estaba ejerciendo su profesión en un sitio público donde muchos le han visto durante el tiempo que él hizo constar en su horario que estaba en la universidad.

El asunto se ha endosado ayer al presidente Palma para la acción correspondiente.

LA CONSOLIDACION DE PROVINCIAS, SUGERIDA

Proyecto del senador Baluyot del comité legislativo de reorganización

Autorizar la consolidacion de dos o tres provincias, para organizar y sostener una escuela agricola suya en Mindanao, es el proposito de un bill que el senador Baluyot, miembro del Comite de Reorganizacion, por parte del Senado, trata de presentar y promover en las proximas sesiones de la Legislatura que comenzaran el 16 del actual.

Esbozada a grandes rasgos, la escuela en cuestion se erigira en un terreno agricola previamente designado, clasificado y aparcelado de las provincias que sostengan la escuela estudiaran en ella durante cuatro años, al mismo tiempo que trabajaran, sembraran y cultivaran los respectivos lotes de terreno agricola asignados a todos y cada uno de ellos. Al graduarse, recibiran ademas del diploma, el titulo, de propiedad del lote labrado. La escuela podra cambiar periodicamente de sitio.

Claro y evidente es el proposito de la medida, segun el senador Baluyot. Consiste en facilitar medios de desenvolvimiento a los gradua-

[CONTINUA EN LA PAG. 10]

10 MUEREN Y 200 SALEN HERIDOS EN LA INDIA

(De la "Associated Press")

Bombay, India, 1 de julio.—Diez murieron y más de 200 personas fueron lesionadas este día cuando la enemistad entre indostanos y musulmanes degeneraron en encuentros registrados este dia y ayer.

A todos los establecimientos y mercados de Bombay se han prohibido el cierre y la policía armada patrulla todas las calles.

La causa de las reyertas no ha podido determinarse pero se agravó por una procesion funebre de mas de 1,000 musulmanes en la seccion de los Indostanos de la ciudad. Hubo muchos encuentros y por seis veces durante dos dias la policía disparó contra la multitud para dispersarla y parar el saqueo.

La algarada es la reptición de otra que tuvo lugar varias semanas atras cuando mas de 200 personas encontraron su muerte, y la tranquilidad fue restablecida solamente despues de la llegada de las tropas inglesas de Poona con tanques y otros armamentos parecidos que infunden terror.

OSMEÑA Y ROXAS VEN FRUSTRARSE SUS ESPERANZAS

Agradecen el interes de los miembros del senado y confian que continuara y asegurara la aprobación

(De la "Associated Press")

Washington, 1.o de julio.—El senador Sergio Osmeña y el speaker Manuel Roxas, jefes de la misión insular filipina que se hallan aqui para ayudar en la lucha por la independencia de su país, pedida en el proyecto de ley Hawes-Cutting, presenciaron desde las galerias reservadas al público la derrota de sus esperanzas de obtener una temprana acción del senado, igual a la tomada por la cámara en abril pasado sobre el proyecto de ley Hare.

En una declaración a la prensa, el speaker Roxas, dice:

[CONTINUA EN LA PAG. 10]

Seguid Luchando Pues la Victoria Se Acerca.-Hawes

(De la "Associated Press")

Washington, 1.o de julio.—El senador Harry B. Hawes, generalisimo de la campaña pro-independista en el senado, dijo en una declaración despues de la sesión:

"Aunque me ha desengañado nuestro fracaso en lograr la aprobación del proyecto independista, tengo confianza en su aprobación durante las primeras semanas de diciembre. He llegado a esta conclusión despues de una pulsación de opiniones que he hecho de los miembros del senado y las seguridades que me han dado los caudillos de ambos partidos.

"Tanto el senador James E. Watson y Charles L. McNary del bando republicano, como Robinson, de Arkansas y Morris Sheppard de Texas, de nuestro bando, me han prometido que conseguiran una votación antes del receso de navidad.

"Espero que el pueblo filipino no dejará que este retraso le desalente.

"La misión filipina debe permanecer y continuar su campaña aqui, especialmente en la prensa a fin de iluminar la opinión publica y resistir la propaganda y las informaciones tergiversadas que llevan a cabo los opositores de la independencia.

"Deben procurar sostener el terreno que ya han ganado y trabajar para conseguir mayor apoyo. Por mi parte continuare la batalla hasta conseguir la independencia que, confio, no esta lejana".

Quezon Y Otros Predicen La Aprobacion En Diciembre

Tal como queda enmendado y con el estado parlamentario que se le ha dado en el Senado de los Estados Unidos, de asunto inconcluso, el Bill Hawes-Cutting será aprobado en la sesión de diciembre de este año. Así es, al menos, la impresión que tiene el presidente Quezon, al ser informado de la última acción del senado sobre dicho bill cuya discusión, como tal asunto inconcluso será para el 8 de diciembre de este mismo año.

Semejante impresión está compartida por otros prominentes miembros de la Legislatura los cuales están confiados en que la aprobación final por el Senado está al caer. En la oficina del presidente Quezon se ha recibido el siguiente despacho de Washington, dando cuenta de las últimas peripecias de la discusión del Bill Hawes-Cutting:

Washington, junio 30, 1932.
Recibido en julio 2, 1932).
Quezon, Aquino, Alas,

[CONTINUA EN LA PAG. 10]

MECHAS INCENDIARIAS

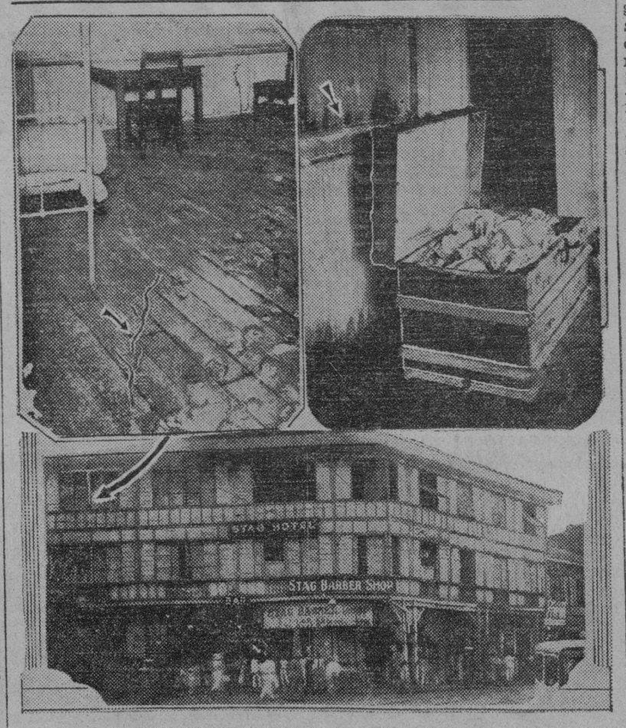

Vistas del Stag Hotel situado en la calle Echague que según sospechas de la policia fué intencionalmente incendiado anoche, aunque las llamaradas fueron sofocadas prontamente por los bomberos antes de que causaran grandes daños al edificio. Arriba, a la izquierda, una de las habitaciones en el tercer piso en donde se encontraron mechas cubiertas de azufre en el suelo, en el sitio indicado por la flecha.

A la derecha, en la parte superior, un baul mundo que contiene pedazos de papel que se supone fueron quemados para prender fuego al edificio. Este baul fué hallado en la habitación opuesta a la donde se encontraron las mechas. La flecha indica la parte de la pared que ya estaba ardiendo.

LA DISCUSION SE DIFIERE A DICIEMBRE

Robinson, durante el debate, cita las ambiciones del Japon

SALIR DEL ORIENTE

No hay razón para que nos abrumemos de responsabilidades allí, declara

(De la "Associated Press")

Washington, 1.o de julio.—La campaña para conseguir una actuación sobre el proyecto de ley Hawes-Cutting en el senado antes del cierre de las sesiones del congreso sufrió una derrota final este día, pero los caudillos de la batalla por la independencia de Filipinas continuan optimistas.

Después de varios días de debate sobre el proyecto Hawes, el senado, afrontando un gran cúmulo de trabajos legislativos y con solo unos cuantos dias de sesión más por celebrarse, votó en favor de aplazar la consideración de la medida hasta las 2:00 p. m. del próximo 8 de diciembre, al comenzar las sesiones del invierno.

Debido a la insistencia del senador Royal Copeland, demócrata de Nueva York, de discutir su teoría de que el congreso no podía votar

[CONTINUA EN LA PAG. 10]

"YO ASISTIRE SI HAY SESION" DICE QUEZON

Completamente restablecido empezo a trabajar desde esta mañana

"Si hay sesion del Consejo de Estado, yo asistiré a ella." Esta afirmacion es del presidente Quezon y habla, no solo del notable mejoramiento que se ha operado en su salud, sino tambien de los decididos y entusiastas propositos de atender los negocios publicos, personalmente, que, en la actualidad, le animan.

En efecto el presidente Quezon ha vuelto de su breve temporada de descanso en Baguio bastante fuerte y animoso, con buenos colores y mayor peso. De las 17 libras que habia perdido durante su enfermedad, 15 quedaban recuperadas antes de su subida a la ciudad veraniega y 2 mas al bajar a Manila. De suerte que estan reintegradas todas las 17 perdidas anteriormente.

A las 10:20 a. m. de hoy el presidente Quezon comenzo a trabajar en su despacho en el Edificio Legislativo. A conferenciar con él sobre asuntos legislativos o a saludarle simplemente estuvieron en menos de media hora, el senador Baluyot, los representantes de la prensa, los senadores Montilla, Recto e Hidrosollo, el representante Anonas, el secretario Aguilar del Senado, el secretario Ventura del Interior y muchos otros.

AGENTES DEL VICIO EN MANILA, COGIDOS

Mientras la patrulla general de la policia va cogiendo en su red a matones, cacos y otros malhechores los escuadrones policiacos contra el vicio tambien estan llevando a cabo una campaña fructuosa en la ciudad logrando poner a buen recaudo a doce personas en total desde ayer tarde hasta anoche solamente.

A las 9:15 de anoche el pelotón encabezado por el sargento Peralta asaltó la casa No. 507 de la calle Trabajo y arrestó a 3 mujeres de mal vivir y el buscón.

Creyendo que se trataba de un juego de monte el pelotón que tiene por jefe al sargento Antonio asaltó la casa No. 537 de la calle Misericordia a las 5:45 de ayer y encontraron a cuatro personas jugando no al monte sino "panguinge". Todas fueron llevadas a la estación.

Empezad por insertar anuncios por curiosidad... luego continuareis por interes.

M.E.C.D. 2016

Intermezzo Parlamentario

Por ANA HAW

Quezon sobre el puente.—
Travesía de prueba en ciernes

Igual que un capitán de barco por levar anclas, así el presidente del Senado sube de nuevo al puente de la nave legislativa. O, dicho en lenguaje más llano y menos marinesco, el presidente Quezon ha reasumido la dirección de la Legislatura. A esta; como se sabe, van vinculados trabajos pesados, deberes más pesados todavía, responsabilidades mucho más pesadas aún.

¿Es que habrán terminado para él sus vacaciones? No, señor, es decir, sí y no. Sí, porque, "de jure" (perdone, lector estas ínfulas curialescas del cronista), han finado los 8 meses de vacaciones que se le habían concedido por el Senado. Y no, porque "de facto" sus amigos nunca le han dejado en paz al presidente Quezon. Como que le piden zapatos hasta las ranas.

¿Habrá comenzado, entonces, la temporada legislativa? Tampoco, esto es, sí y no. Sí, porque ya andan por ahí, orondos y lirondos, parleros y posturiosos los legisladores. Y no, porque, francamente, hasta el 16 de julio, no hay de qué, lector. Si no, ni lo uno ni lo otro, ¿estará ya él totalmente restablecido? Menos, o, mejor dicho, sí y no. Sí, porque el presidente Quezon, como hombre paladín, como hombre público y aún como hombre simplemente, se siente sano. Y no, porque se cree enfermo, muy enfermo, cuando sus médicos le confinan a la pasividad.

En ese caso, ¿por qué ha subido pronto el presidente Quezon al puente de la nave legislativa? Por una razón muy obvía, lector, y es porque esa nave está, una vez más por hacerse a la mar, y el viaje a la vista se presenta dificultoso, la travesía en ciernes va a ser de prueba.

¿Oficiales y tripulantes?—
Pues, cada mochuelo a su olivo

El viaje está erizado de dificultades, la travesía es de las que ponen la nave a prueba, porque ni "el cielo está sin nubes" ni "azul está la mar". El barco, además, va cargado hasta el tope, sus carboneras están casi exhaustas y es preciso llegar a puerto seguro, en demostración palmaria de que, mañana o pasado mañana, ese barco, sin el concurso de práctico alguno, podrá navegar a salvo, evitando escollos y bajuras y capeando marejadas y temporales, bajo el mando de su propio capitán.

Y de oficiales y tripulantes, ¿qué tal? Sin novedad, lector. Es decir, de oficiales los hay desde muchos primeros hasta infinitos 1,000 *os* oficiales y maquinistas. En cuanto a tripulación, al cronista se le antoja que está todo hecho de tripulantes, desde la obra muerta hasta la mesa-comedor, desde la cubierta hasta el lastre, del navío. De modo que, por este lado, por el lado de la gente de abordo, no tiene nada uno por qué temer. Hay gente a pasto.

¿Son ellos hábiles y capaces? Y tanto, lector, que hay oficiales que se sienten, no solo capitanes, sino inclusive almirantes, y hasta fogoneros que se creen, más que meros primeros maquinistas, unos Fultones redivivos, y todo por obra y gracia del sentido de proporción puesto en prctica al revés. Y es aquí. precisamente, donde hay mucho que temer. Porque si para dirigir el barco, todos actuan de capitanes a la vez, si para mover las máquinas todos a un tiempo se ponen de maquinistas, entonces, lector, habrá sonado la hora de decir: "Apaga y vámonos".

¿Qué órdenes vendrán del puente de mando? Las de rigor, lector. Por ejemplo: que este mengüe del cronista siga ocupado en sus charlas y no que se meta en andanzas de gobierno, de hacienda, de comercio, de economía, de agro, etc., de cuya misa no sabe él ni la media. Es decir, el cronista se figura que el capitán dirá a sus oficiales y tripulantes: "¡La travesía es de prueba! ¡Cada mochuelo, pues, a su olivo!"

Puerto en lontananza.—
El arribo hacia el 8 de Diciembre

Lo de mochuelo, lector, va en sentido figurado. No se entienda que la oficialidad ni la tripulación de marras llevan cara de mochuelo, no, sino que, como el ave nocturno, deben estar en vela. Ciertamente, motivos hay para estar alerta y vigilante. El puerto a cuya demanda va la nave ya se deja ver en lontananza. Sería, por tanto, un crimen sin nombre el que torpezas de la gente de abordo causen la zozobra de dicha nave.

¿Que el mar está sembrado de bancos y arrecifes? Pues, esquivarlos. ¿Que el barco está cargado y falto de carbón? Con tirar por la borda el lastre y aprovisionarlo a toda costa, se salva la dificultad. ¿Que el horizonte está obscuro, cerrado por nubarrones? Para eso precisamente, para orientarse bien están la pericia, la habilidad, las virtudes marinas de los que han asumido el deber de dirigir y hacer navegar el barco. De otro modo, mal se llamarán ellos marinos, o, de llamarse algo, serán marinos hechos de merengue o sorbete mantecado.

Cabalmente, el puerto está a la vista. Si al mismo no se ha llegado hoy, ha sido por causas ajenas. Fuerzas adversas, agentes poco propicios, corrientes contrarias, todo fuerte y todo extraño, han demorado la travesía. Un despacho del día comunica que entre la nave y el puerto se habían interpuesto bloques en forma de obstruccionismo con nombre de Copeland y Vandenberg, unos y otros, encarnados en la resta de apoyo por causa de la convención de Chicago.

Pero, si no hoy, el arribo a puerto podrá lograrse al cabo de unas cuantas jornadas. El precitado despacho lo aplaza hacia el 8 de diciembre de este mismo año. Cuestión de 5 meses. De consiguiente, de hoy a entonces, queda una travesía corta, pero de dura prueba. Una vez más, pues: cada mochuelo, a su olivo. De otro modo, "apaga y vamonos".

USURA POR COMPRADORES DE TABACO, ALEGAN

Denuncia hecha al secretario de agricultura y recursos naturales

La alegada operación usuraria de compradores de tabaco en rama en una provincia del norte de Luzon fué denunciada al secretario Alunan en su capacidad de chairman del comité contra la usura de acuerdo con una comunicación recibida en el departamento ayer.

SEC. ALUNAN

La información fué trasmitida al departamento del interior por el secretario Alunan para preguntar lo que se ha hecho por los oficiales de la constabularia que investigaron la existencia de la usura en la región tabacalera. Hace algunos meses los oficiales mencionados dieron cuenta a la oficina central de la constabularia de que sus investigaciones revelaron que no habia indicaciones de usura en la provincia mencionada.

La comunicación recibida por el secretario Alunan demuestra que la junta provincial de la provincia mencionada recientemente aprobó dos resoluciones, declarando que los compradores de tabaco en rama se dedican a practicas usurarias entre los plantadores de tabaco.

OTRO EDIFICIO MODERNO SE LEVANTARA EN LA ESCOLTA

En el grabado se ve el propuesto edificio de Brias Roxas que pronto se levantará en la Escolta. Los trabajos en esta nueva adicion a los hermosos edificios de Manila comenzarán el 15 de este mes. El edificio fue diseñado por Juan F. Nakpil y el estilo de arquitectura seguido es de lo mas moderno. La planta baja será utilizada para el almacen de Brias Roxas. El principal rasgo caracteristico de este edificio seran sus cuartos bien ventilados para oficina en los tres pisos de arriba. El contratista y constructor es Pedro Siochi y Compañia. El edificio será terminado en seis meses.

OTRA PROPUESTA LINEA AEREA

Solicitud para establecer un servicio entre Visayas y Manila

Con un capital de P200,000 al comienzo el joven naviero de Iloilo Sr. Eugenio Lopez se propone establecer un servicio aereo entre varias provincias Visayas y Manila, de acuerdo con una solicitud presentada a la comisión de servicios públicos.

Las primeras lineas que establecerá seran las de Iloilo-Negros Occidental y Manila-Iloilo. A medida que responda el publico ira estableciendo otras lineas en todas partes de Filipinas donde haya campos de aviacion.

Segun los planes pondrá en servicio primeramente un aeroplano de diez pasajeros e irá aumentando el numero de los aeroplanos a medida que el negocio progrese.

PROTECCION A LA INDUSTRIA DE CARNE Y HUEVOS

El director Youngberg pedira a la legislatura mayor arancel

Alarmado por el aumento de las importaciones de carne y huevos durante estos últimos tiempos, el director de la oficina de Zootecnia Dr. Stanton Youngberg piensa pedir a la Legislatura en las próximas sesiones la promulgación de una legislación que aumente la tarifa de importación sobre dichos productos.

Si se realiza este proyecto, no solamente se ahorrarían millones de pesos anuales sino que se daria impulso a la industria de la carne y huevos de Filipinas, según el Dr. Youngberg.

De la oficina de Aduanas se ha sabido que durante el primer trimestre de este año la importación de carne y huevos en Filipinas llegó a P1,372,163 contra P941,971 del mismo período correspondiente al año pasado, o sea un aumento de P430,192. El valor de carne y huevos importados por Filipinas durante estos últimos diez años ya asciende a P66,246,212.

Según el Dr. Youngberg estas dos industrias se podrían muy bien fomentar en Filipinas y suministrar suficientemente las necesidades del país. Lo que se necesita es una tarifa proteccionista para evitar la competencia del extranjero y dar impulso a los productos del país. Una legislación igual que la que impone una tarifa elevada sobre el arroz extranjero es lo que urge, termina diciendo el Dr. Youngberg.

La Policia Uso Un Espia Para Coger a Supuestos Jugadores en Sampaloc

Táctica revelada en la continuación de la vista de la causa ante el juez Locsin ayer tarde

La policía usó a un espia para sorprender el juego de monte en la casa No. 369 de la calle P. Noval el 26 de mayo, según se revelo por el policia Guingon y el sargento Banania al declarar en la continuación de la vista contra los jugadores ante el juez Locsin, ayer tarde.

Los P70 entregados al espia, según los detectives, fueron hallados en poder de los supuestos jugadores y sobre la mesa de juego, con excepción de la cantidad de P11.

El Rep. José de Leon pidió el sobreseimiento del asunto alegando que como el espia no fue presentado como testigo ni ha aparecido en el juzgado, es muy probable que no haya existido semejante espia mas que en la imaginación de los detectives. Uno de los detectives dijo que vio al espia por la primera vez cuando le entregó el dinero para jugar.

El juez Locsin denegó la moción de sobreseimiento.

Contestando al Rep. de Leon, el fiscal delegado Victoriano dijo que no era conveniente hacer que el espia declare porque seria ponerle en peligro. A esto el Rep. de Leon repusó que los acusados no son criminales, sino gente suficientemente civilizada y educada.

Declarando por la defensa, Mariano Buenviaje, alegado experto en monte, dijo que las cartas presentadas como evidencia, no pudieron haber sido usadas por meses, porque despues de barajarlas varias veces, facilmente pueden ser distinguidas por el reverso. En repreguntas admitió, sin embargo, que seria posible usar dichas cartas para monte por jugadores que no son tan adiestrados en leerlas por el reverso.

La vista se continuara el 5 de julio en que los acusados Francisco Buencamino, Agustin Llenado, Natividad Trinidad y Maria del Rosario ocuparan el banquillo testifical.

HARRISON HOSPITAL

Pasay, Rizal. Desde la Escolta 10 min. en auto, 20 min. en tranvía. RAYOS-X—Laboratorios—Ambulancia, Honorarios módicos por el hospital solamente. Operación, examen de la sangre y orina GRATIS. Operación sin dolor por el DR. TAMBUATCO—4 años como cirujano en el Philadelphia Hospital—Licenciado en Pennsylvania. Operó en los hospitales de Philadelphia. Consulta mañana y tarde en el Hospital y Kneedler Bldg. canto Carriedo y Ave. nida Rizal.

UN ERROR COMPRENSIBLE

Llegaron a una capital de provincia del Norte de España, de transito para Argel, unos fervorosos Padres Misioneros que iban a establecerse en aquella tierra mahometana para propagar el culto de nuestra Sacrosanta Religión Católica, y como en cada pueblo donde pasaban se proponian celebrar conferencias y funciones religiosas en honor de la Santisima Virgen, tan pronto llegaron a aquella población española suplicaron al párroco de una de sus principales Iglesias el permiso necesario y la cooperación para la celebración de tan solemnes actos.

El buen Cura no solo se lo concedio gustoso, sino que les ayudó en todo sufragando además los gastos que originaran.

Y, para que dichos cultos fueran mas concurridos y sacase el vecindario el mayor provecho de ellos pasó aviso el párroco a todos los Hermanos Mayores, Presidentas y Celadoras de las diferentes Cofradias que habia en la localidad sin olvidar desde luego a la mas principal y mejor organizadora de Novenas y procesiones llamada Doña Ursula.

Era esta Señora una mujer buenisima, casi una santa, pero tenia el defecto de ser muy hombruna por su bronca voz y el bozo ton pronunciado que parecia un bigote por lo que, ni aun en sus mas juveniles años, ningun hombre se atrevió a acercasele, y continuaba soltera al rededor de los cuarenta y cinco años que tenia y su cuantiosa fortuna.

Las Socias de las diferentes Cofradias le aplicaban el apodo de *"la Sargenta"* y hasta se murmuraba de que tenia un genio infernal; pero en cambio nadie le regateaba su espiritu organizador y la esplendidez de su bolsa siempre abierta no solo a la mayor solemnidad de los cultos, sino a todas las obras de caridad por que no conocia necesidad que no fuera por ella socorrida; pues era una verdadera santa, en verdadero contraste con su figura repulsiva como mujer.

Faltaba en ella esa feminidad tan propia y atractiva en el bello sexo.

Pues bien: con el beneplácito del Párroco los Misioneros se presentaron en la Iglesia, y despues de publicar los ejercicios que se iban a celebrar se sentaron en los respectivos confesionarios que se les señaló para oir en confesión a los innumerables devotos.

En el del Padre Superior que representaba la Misión se notaba aquella mañana, en que se iba a celebrar la Comunión General como unas quince personas de las mas encopetadas, y dos caballeros.

Empezó por despachar a uno de ellos, y luego a varias señoras por las ventanillas de derecha e izquierda, y cuando deseaba dedicar su atención al otro caballero que habia visto, aquel no se le presentó y supuso el buen Padre que estaba todavia en el examen de conciencia. Y, abrió la ventanilla de la derecha y para seguir oyendo la confesión de otras Señoras.

Cual no seria su asombro al oir por la regilla una voz bronca y aguardientosa que le decia despues de haber dicho para si el "Yo pecador!"

—Padre hace una semana que me confesé... y desde entonces...

El Misionero, que al oir aquella voz de abejorro creyó que era del otro hombre que habia desaparecido de su vista, interrumpió aquel principio de confesión, y le amonestó diciendo:

—Oiga; oiga: debo de advertirle que los hombres se confiesan por delante del confesionario, y no por las regillas.

—Dispense, Padre—dijo con voz bronca y toda llorosa la penitente Doña Ursula que era la aludida—soy una mujer; la Presidenta de las "Hijas de María".

—¡Caramba!... ¡Quien lo habia de suponer...! Siendo asi, siga... siga que la escucho con agrado...

IMPERIOSA NECESIDAD

El examen periodico de la sangre y orina es de imperiosa necesidad tanto para los sanos como para los enfermos, porque aprecia el estado de la salud y precisa el curso de la enfermedad y su tratamiento.

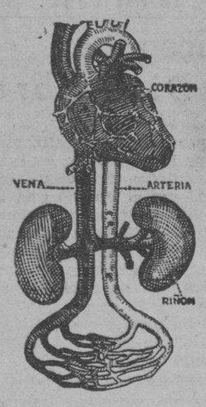

La acumulacion de las sustancias nocivas en la sangre afecta seriamente los organos vitales y suele traer consecuencias fatales si no se corige a tiempo.

Dice el Dr. Fishbein: "Si el cuerpo acumula acido, un sentir de vaidos es la sintoma prominente... y vaidos como la tos, es una señal de peligro. Si no se remedia termina en un desastre."

El Dr. Hawk habla: "Cada 24 horas una persona regular produce mas de 200 gramos de ACIDO HIDROCLOTICO CONCENTRADO, si la reserva alkalina es insuficiente para neutralizarla, habra una desviacion en la reaccion normal de la sangre (pH-7.38), la salud desvanecera y la muerte viene."

Tambien el Dr. Stitt dice: "La reaccion de la sangre (pH) es el centinela de la salud, cuando esta compensada la vida es estable, cuando incompensada la vida esta amenazada y la muerte sobrevendra."

Las doctrinas arriba citadas bien comprobadas por los sucesos recientes consistente en la MUERTE REPENTINA de muchos miembros prominentes de la comunidad, hace de patente la proposicion de que "El examen periodico de la sangre, orina, etc., es de imperiosa necesidad para todos," y utilisimo para el Medico. Sometais al examen ahora, y no esperar la hora fatal.

Servicio Util y Leal
LABORATORIO GUZMAN
325-27 Kneedler Bldg. Telefono 2-64-08, 220 Carriedo
(Abierto todos los dias)

LYSOFORM

El desinfectante mas eficaz para prevenir infecciones, para la limpieza de habitaciones de enfermos y usos generales de higiene.

INCOLORO—Lysoform es un líquido transparente, soluble en el agua y con un suave aroma.

INOFENSIVO—A pesar de sus potentes cualidades desinfectantes LYSOFORM en solución es absolutamente inofensivo y puede usarse sin temor, en lavajes de las partes mas sensibles del cuerpo.

NO MANCHA—Las soluciones de Lysoform no manchan las ropas, los utensilios ni cualquier objeto.

PODEROSO GERMICIDA DE FACIL USO. DESTRUCTOR DE MALOS OLORES.

Frasco original de 100 cc.	₱0.45
" " " 250 "	1.40
" " " 500 "	2.50

De venta en

BOTICA BOIE

Escolta 95 — Depto. Al Detall

Pida cuanto necesite al telétono 2-23-93 de nuestro Depto. Al Detall y le enviaremos sus encargos a domicilio. Nuestro coche sale a las 10:30 a. m. y a las 3:30 p. m.

PROF. G. TAMURA

Profesor de Masaze y el Unico Japones en Manila que tiene Licencia del Gobierno Japones.

Ajuste de Hueso primera vez ₱5.00; Despues ₱2.00—Todo el Cuerpo Domicilio ₱2.50—Oficina ₱2.00—Masage Local ₱2.00 y ₱1.50—Abono Mensual ₱50.00 y ₱60.00.

338 Carriedo, Sta. Cruz, Tel. 2-52-29

Dr. J. GENATO

EXCLUSIVAMENTE CIRUGIA Y MATRIZ

Horas de Consulta: 4 a 6 p. m.

Ave. Rizal 700—3er. Piso
Cuarto No. 2

Residencia: Tel. 6-88-19
Clinica: Tel. 2-68-43

Acaba de Llegar!

El supremo de 1932

RCA Victor Radio R-8

Superheterodino de 8 Tubos

Solamente ₱12.25 *Mensuales* Sin intereses

DEMOSTRACION GRATIS a solicitud

Equipado con los nuevos 10 puntos RCA Victor de Sistema de Tono Sincronizado.

Visite su mas cercano Comerciante de la RCA Victor.

RCA Victor Co., Inc., División Internacional
Camden, N. J., E. U. de A.
DISTRIBUIDORES GENERALES:

ERLANGER & GALINGER, INC.

ILOILO — 601—Escolta—609 MANILA — CEBU

Creaciones Originales en Calzados Hamilton-Brown

ACABAN DE LLEGAR

SUMAMENTE ELEGANTES...y de ajuste perfecto—

Muchas damas que han lamentado no poder usar sandalias han probado calzar este modelo habilmente diseñado y lo han encontrado muy apropiado y encantador—perfectamente satisfechas—Imaginesela! y sabiendo cuan a la moda son las sandalias—

HAMILTON-BROWN SHOE CO.

Escolta, Esquina Pinpin — Manila, I. F.

Solo un Detalle de Necesidad Comun

El Nuevo FORD TRUCK

TODO negocio es diferente, con sus propios problemas individuales y métodos de resolverlos. Pero casi toda empresa tiene por lo menos una cosa en común—la necesidad de un acarreo seguro y económico. Para afrontar esa necesidad las casas comerciales de los ramos más diversos han escogido el Camión Ford. Ellos han encontrado que rinde un servicio mejorado al parroquiano, y al mismo tiempo reduce los costos de acarreo. El bajo costo de compra del Ford y mínimo de depreciación reducen los sobregiros. El funcionamiento económico reporta considerables economías. La velocidad del Ford satisface los requerimientos modernos de un servicio rápido y aumenta el número de los viajes posibles al día. El alto margen de seguridad del Ford, debido al control positivo de su potente máquina, barras de radio y "torque tube" y la resistencia extraordinaria en toda parte vital, hacen posible mantener esa velocidad con seguridad, protegiendo asi su inversión.

Chassis de Camiones de 1½ Toneladas Ford Standard equipado con Gomas Balloon de 32x6.00 en las ruedas delanteras y Gomas para Servicios Pesados de 32x6 10-ply en las ruedas traseras.

131½" Etre ejes	₱1,511.50
157" Entre ejes	1,648.00

Descuento al Contado ex. Bodega Manila

Ruedas duales opcional a un costo extra

SE PUEDEN ARREGLAR CONDICIONES DE PAGO MUY FACILES

ENTONE
Programa de Radio Ford todos los Martes y Sábados, de 7:45 a 8:00 P.M. por KZRM, Radio Manila, y oiga a la orquesta de Anson Week.

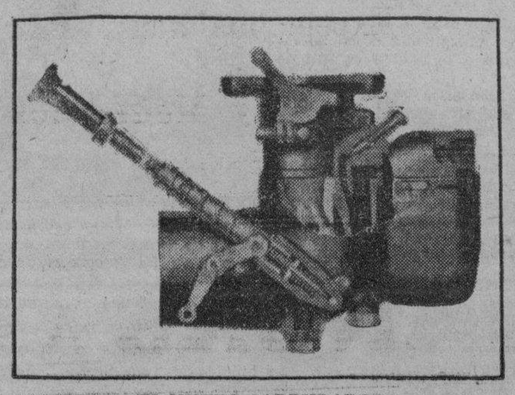

EL NUEVO CARBURADOR

"Despues De Vender Servimos"

MANILA TRADING & SUPPLY COMPANY

Oficina Central y Sala de Exhibición:
Port Area (Malecon)
MANILA

M.E.C.D. 2016

Una Campaña Benefica Comienza Bajo Buenos auspicios; ₱955 recaudados

Los más grandes contribuyentes a la "Associated Charities" fueron Roosevelt y la casa Inchausti

Bajo buenos auspicios comenzó ayer la campaña de recaudación de fondos para la Associated Charities de Manila dando por resultado un ingreso de P955 en el primer día de la campaña. Los más grandes donantes ayer fueron el gobernador general Roosevelt que dió P100 y la casa Inchausti y Compañía que también donó P100.

Esta campaña de ahora es la mas grande de la Associated Charities y se llevará a cabo durante todo el mes de julio. El año pasado se recaudaron P8,000 pero este año se necesitan P20,000 en vista del gran aumento del número de los necesitados a quienes la Associated Charities tiene que socorrer.

La Associated Charities es sostenida en parte por el gobierno y en parte por el público. Este año sin embargo en que la sociedad necesita mas fondos, es cuando se ha reducido la contribución del gobierno debido a sus dificultades financieras.

La siguiente carta ha sido enviada a Mrs. Carson por J. P. Heilbronn prominente comerciante de Manila y uno de los mas entusiastas sostenedores de la organización:

Mi querido Mrs. Carson:

"He recibido su carta del dia 25 y le doy las gracias por sus observaciones generosas y de aprecio. Como usted sabe he sido un sostenedor de la Associated Charities desde que he tenido relaciones con la misma como director. La considero como una de las mas importantes asociaciones de Manila debido al radio de su acción; no es sectaria, se cuida de personas de todas las nacionalidades y en muchos casos ayuda a aquellos que no encuentran socorro en ninguna parte. También investiga cuidadosamente todos los casos, para que cada solicitante reciba la clase de ayuda que mas le aproveche. Le enviare mi cheque de P1,000 por conducto de Mrs. J. R. Carmichael y le deseo exito continuo en su lubor. Espero que la campaña de este año recibirá la acogida que merece del pueblo de Manila.

De usted sinceramente

(Fdo.) *J. P. Heilbronn*"

La lista completa de los donantes en el primera dia de la campaña es la siguiente:

Gobernador General Theodore Roosevelt	₱100.00
Miss Pearl Clark	10.00
Mrs. Arlington Pond	2.00
Dr. Rufino Abriol	5.00
Colgate-Palmolive-Peet Co.	10.00
Hon. José Abad Santos	10.00
Mr. Sidney Barter	10.00
Wise and Company	5.00
El Oriente—Fabria de Tabacos	10.00
Dr. D. Sanciangco	25.00
Philippine Match Factory	20.00
Miss Margaret M. Decker	50.00
Don Alfredo Gruet	20.00
Don Exequiel Floro	2.00
Mr. P. McKenna	5.00
Ayala y Cia.	10.00
Brias Roxas	10.00
Philippine Free Press	25.00
Don. M. Escudero	2.00
Dr. Ramon J. Ongsiako	5.00
Dr. J. Santillan	2.00
Miss Syrena McKee	25.00
Mr. Gehimal Hemandas	1.00
Alhambra Cig. and Cig. Mfg. Co.	25.00
Ang Tibay	5.00
Mr. C. S. Salmon	10.00
The Goodyear Tire & Rubber Export Co.	10.00
Mr. E. E. Wing	2.00
Bermudez and Bautista	5.00
L. R. Aguinaldo	50.00
Mr. Columbus Piatt	5.00
L. Everett, Inc.	10.00
T.V.T. Publishing Corp.	50.00
Elias Mellouk and Brothers	10.00
Mr. R. G. Meluk	5.00
Dr. Jose Fabella	5.00
Don Paulino Sanpedro	2.00
Mr. K. M. Hemady	5.00
Motor Service Co., Inc.	10.00
Kneedler Realty	10.00
Don Julio Esteban Anguita	3.00
Texas & Co. (P. I.)	20.00
Mrs. Neil F. Hoyt	10.00
Haskins & Sells	10.00
Don Rafael M. Moreno	2.00
Radio Theater	2.00
Gonzalo Puyat & Sons	2.00
The Sanitary Steam Laundry	20.00
Mrs. Florence P. Parker	5.00
Acme Films, Inc.	2.00
Don Manuel Pellicer	50.00
Hon. K. L. Kwong	10.00
Osaka Bazar	20.00
Mr. A. B. Powell	5.00
Luzon Stevedoring Co.	20.00
Mr. H. Bordner	5.00
Dr. Alejandro Albert	10.00
Inchausti and Company	100.00
Don Pio Trinidad	5.00
Mr. William F. Fleming	3.00
Rev. John P. Jackinson	5.00
Don Artemio Reyes	2.00
Dr. Carlos Jahrlings	10.00
Welch Fairchild & Co., Ltd.	4.00
Don Ramón Fernandez	20.00
Mr. E. C. Glinsdil	10.00
Mr. George Dankwerth	10.00
Don V. A. Heras	2.00
Genato & Co., Ltd.	5.00
Total	₱955.00

LOS ROBOS EN MANILA NO HAN CESADO

Numerosas denuncias recibidas en las estaciones de policía

A las 6:30 de ayer mañana, Marcelina de Berenguer, de la calle Isaac Peral, dio cuenta a la policía que su casa habia sido visitada por un ladrón que consiguió llevarse P100.00 en metalico.

Katherine Hunt, de Malate, también ha dado cuenta de que su habitación en el Philippine Women's College, fue visitada por ladrones que se llevaron un saquito de mano conteniendo dinero y propiedades personales.

Santos Advincula, de la calle Caballeros No. 325 San Nicolas, dió parte a las autoridades que alguien robo su capote que dejó en su automovil, parado en la calle.

Simeon Cases, de la calle Felix Huertas No. 1229, tambien dió parte a la policia que un ladron penetró en su casa llevandose dinero en metalico montante a P94.00.

Recto Dice Que No Tiene Despacho En La Legislatura

El Senador Claro M. Recto desmiente que sea suyo el despacho en la Legislatura en donde fue cogido un par de enamorados.

He aquí su declaracion:

"No es verdad que fue en mi despacho en el Senado donde sorprendieron el otro dia haciendo de las suyas a una decidida pareja de enamorados. Todos saben que nunca he tenido despacho en el edificio legislativo. Al comienzo de esta Legislatura, el año pasado, yo esperaba que me darian el aposento que ocupaba mi antecesor el Dr. Laurel, pero en lugar de ello trataron de arrumbarme a un cuarto que con anterioridad servia de deposito de trastos viejos. Ello no pudo ser motivo de sorpresa para uno, como yo que esta acostumbrado a ver aqui la propiedad publica administrada como si fuere patrimonio personal o familiar de algunos, pero decliné la hospitalidad de los señores dueños del edificio legislativo, agradeciendoles intimamente la bondad de su intencion. Desde que soy senador, despacho y recibo en mi bufete en la Escolta, y desde el Junio del año pasado reiteradas veces manifesté al Secretario del Senado que cerrara el aposento que él me habia indicado, cuya puerta en ninguna ocasion traspuse. y le advertí que podian seguir dedicándolo a almacenar trastos viejos, pues no quería ofender a mis constituyentes, que son los mismos del Presidente del Senado, recibiéndolos y despachando con ellos en aquel desván".

PISTOLA HALLADA

Una pistola automatica de la marca Colt de calibre 25 ha sido hallada en el Bulevar de Dewey. Actualmeste se halla en la estación de policia de la Luneta a donde puede acudir para sacarla el que se crea dueño de la misma.

El Corregidor Sale El 5 Para Ver Los Faros

Con el fin de inspeccionar sesenta y siete faros en diferentes partes del pais, el guardacostas "Corregidor" saldrá de Manila, el dia 5 del actual, a las cuatro de la tarde, segun ha informado el director Tomas Confesor, de la Oficina de Comercio e Industria. Entre los faros que seran visitados figuran los de Cobrador, Capiz, Cabo de San Agustin, Carigara, Calbayog, Malapascua, Bantayan y Tanguingui. El faro de Manila tambien sera inspeccionado a la vuelta del barco.

Dos Querellas Presentadas Por El Fiscal Contra menores Desobedientes

Las primeras dos querellas bajo la nueva ordenanza que castiga la desobediencia de menores a sus mayores se han presentado por la fiscalía. Las acusadas son dos jovencitas, una que según informes huyó con otra persona y otra que estando recluida en el "Settlement House" se marchó de la institución sin el debido permiso.

Desde hace días las denuncias se han presentado pero la fiscalía no pudo tomar enseguida la acción correspondiente pues solo hace poco entró en vigor la nueva ordenanza que subsana la omisión en el nuevo código penal revisado de uno de los incisos referentes a las faltas contra las personas.

La joven desaparecida tiene solamente 16 años y se dice que está emparentada con un senador. Hasta ahora no se sabe su paradero pero se dice que se halla en Manila y que las autoridades tienen también informes suficientes sobre el supuesto raptor.

UN MINERO HIERE A SU ESPOSA

(Servicio Informativo)
EXCLUSIVO A "LA VANGUARDIA"

Baguio, Provincia Montañosa, 26 de Junio.—Mateo Mansano, un obrero de las minas de Itogon, de 40 años de edad, agredió a cortaplumazos a su esposa, Emiliana Munar, de 25 años, el domingo 26 de junio.

Mansano no entregó su jornal a su mujer aquel dia, y por esta causa la mujer demostro indiferencia hacia el. Mansano tuvo celos y aquello dió lugar a la agresión.

La mujer fué enviada al Hospital de Baguio con dos heridas graves en la espalda.

SE VENDEN

Fincas urbanas en Manila y provincias de Luzón Oportunidad excepcional para inversiones en fincas y terrenos agrícolas.

Para pormenores, diríjanse a

L. P. Mitchell

Cuarto No. 18 El Hogar Filipino
Tel. 2-10-81 Manila
(2-6-9

Roosevelt Y Quezon Piden Apoyo Para Los Boy Scouts De Filipinas

El director Arthur Fischer de la oficina forestal, presidente del consejo de Filipinas de los Boy Scouts de America acaba de recibir una carta del presidente Manuel L. Quezon recomendando entusiastamente el próximo circo del consejo filipino con el fin de recaudar fondos para el fomento del movimiento de boy scouts en estas Islas.

"El movimiento de los boy scouts en Filipinas, que ha estado operando durante los ultimos ocho años bajo el consejo filipino está rindiendo un servicio magnifico a la nación filipina por medio de nuestra juventud", dice el presidente Quezon.

"Se necesita dinero para capitalizar la debida organización y extensión del programa. Gastamos solamente 65 centavos para cada boy scout en Filipinas contrastando con los P25.00 que es gastada por cada boy scout en Estados Unidos.

Miles de niños desean ser boy scouts. Si el movimiento de boy scout debe progresar y contar el numero de miembros que deberia tener para que casa niño filipino tenga oportunidad de recibir los beneficios del movimiento, debemos levantar por lo menos P12,500 este año".

Por su parte el gobernador general Roosevelt dice lo siguiente:

"Deseo suscribirme con entusiasmo al movimiento de los Boy Scouts en Filipinas. He estado interesado en los Boy Scouts de America por muchos años y estoy orgulloso de ser un miembro del consejo nacional.

"Les deseo exito a usted y a todos los asociados a usted en esta labor esplendida en Filipinas porque significa mucho para los niños de hoy que serán los hombres de mañana."

QUERELLADA

Una tal Catalina Banaag y Bronce, ha sido ayer mañana acusada por hurto de alhajas de la propiedad de Maria Cajucom, por valor de P1,430.00. La acusada era sirvienta de la casa de la ofendida y segun la querella fue ayudada por Marcelina Noche, una niña mayor de nueve años de edad, que ha sido acusada en querella separada ante el juzgado municipal. Ambas querellas fueron escritas por el fiscal Tañada.

Encuentrese con Sus Amigos en el

GREAT EASTERN HOTEL RESTAURANT

El Mejor Lugar Donde Comer en la Ciudad

Menu Excepcionalmente Bueno a Precios Muy Moderados

201 Echague

Sus Dientes!! Le Hacen Padecer Mucho?

AH! Y si los abandona pueden ser causa de una enfermedad más grave que quizás le cueste el empleo, si es empleado, o gran pérdida en sus negocios.

SIGA el ejemplo de muchos que se previenen contra esos molestos dolores de dientes: se proveen siempre de la

Piorrecure Hizon

una crema dental que cuando se usa habitualmente evita las infecciones dentales, ESPECIALMENTE LA PIORREA; un excelente limpiador que conserva la blancura de la dentadura y endurece las encías.

SI tiene SARNAS u otras afecciones cutáneas, como Eczema, Ulcera Tropical, etcétera, aplíquese sin pérdida de tiempo la

Pomada Cadeolina

La aplicación se hace dos veces al día solamente, por las mañanas y por las noches.

Productos del

Laboratorio Hizon

Calle P. Paterno No. 549, Manila; Tel. 2-36-90

¿POR QUE PAGAR ALQUILERES—

cuando puede Ud. ser fácilmente dueño de su propio hogar?

En La Hermosa

RIZAL AVENUE HILLS

puede Ud. adquirir magníficos lotes de 750 m. c. a 1,000 m. c. y gustosamente construiremos en uno de ellos

El Hogar Que Ud. Anhela Poseer,

dotado de todas las conveniencias modernas y construído de acuerdo con sus deseos y gustos!

Pague solamente un pequeño anticipo y el saldo en 5 ó 10 años como si fueran alquileres.

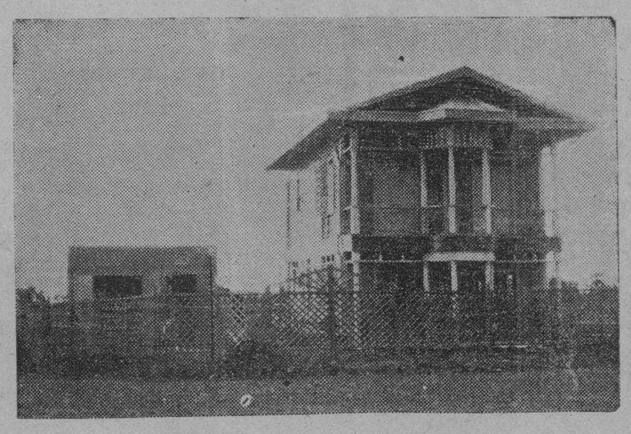

Esta casa la hemos construido para el Sr. Felix P. Tigno, Contador de la Alhambra Cig. & Cig. Factory.

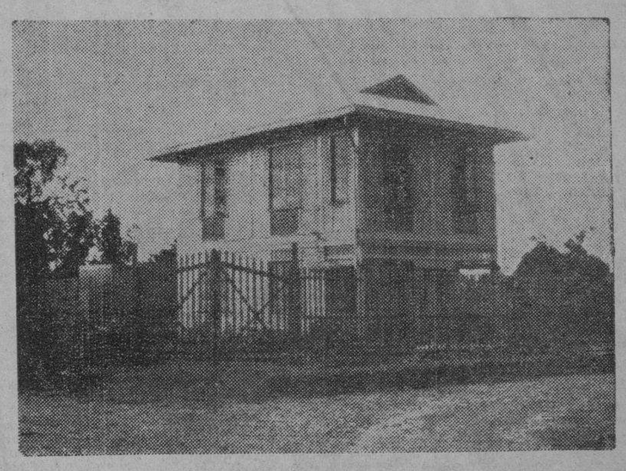

Esta linda casa ha sido construida por nosotros para el Abogado Sr. Procopio Espíritu.

Este es el edificio de nuestra sucursal en la RIZAL AVENUE HILLS en donde todos los días, incluyendo los Domingos y días festivos, uno de nuestros representantes con gusto atenderá a los visitantes de la RIZAL AVENUE HILLS, proporcionándoles todos los informes que deseen sobre los lotes y casas.

Aproveche la oportunidad de ser mañana Domingo y pasado mañana la festividad del 4 de Julio para visitar la RIZAL AVENUE HILLS!

Philippine Land Improvement Co.,

28 JUAN LUNA MANILA TEL. 2-14-57

GANGAS A GRANEL EN GOLDENBERG ACUDAN CUANTO ANTES PORQUE SOLO ES PARA UN TIEMPO LIMITADO 194 J. LUNA Cerca a Rosar

M.E.C.D. 2016

LA VANGUARDIA
DIARIO FILIPINO INDEPENDIENTE
EDITADO POR "TVT PUBLISHING CORPORATION"
PEDRO AUNARIO, Editor Asociado — FRANCISCO RODRIGUEZ, Director de Informaciones

NOTAS EDITORIALES

HASTA DICIEMBRE

EL bill Hawes-Cutting al fin dormirá el sueño de los justos hasta Diciembre. Los temores de la Misión Filipina sinceramente comunicados a nuestro pueblo, de que la táctica filibustera iba a impedir su aprobación en el Senado, se han confirmado. El país y los intereses que quieren ver despejada la incógnita del futuro para que los mejores esfuerzos no esten al azar de las circunstancias, quedan sometidos a un nuevo compás de espera.

Alguien dirá que la marcha del destino de un pueblo no se cuenta por minutos, ni siquiera por años, sino por siglos a veces. Pensar de ese modo es un consuelo que acaso sirva para calmar nuestras impaciencias. Pero es tan honda la ansiedad de éste pueblo por conocer con claridad su futuro, su suerte definitiva dentro de una larga incertidumbre, que cada momento de espera parece una eternidad.

Los amigos de Filipinas en el Congreso que comprenden nuestra natural impaciencia y lo intenso de nuestros deseos, y que dentro de un prudente conservatismo lucharon por sacar adelante un bill que allanase de dificultades el camino que iba de conducirnos hasta la prueba final, merecen nuestra gratitud. En medio de la presión tremenda que los grandes problemas nacionales de Estados Unidos ejercian sobre los ánimos de sus legisladores, esos amigos nuestros han hecho todo lo que podían, ayudando a los nuestros en sus esfuerzos.

Y en cuanto a la Misión Filipina, ciego de pasión partidista estaría quien no reconociese que ha cumplido lealmente con su deber, y trabajado con rara devoción, tacto y patriotismo, dentro de la realidad, por nuestros ideales.

SERIA UN DIVIDENDO

LA idea sugerida por el gobernador general, según los periódicos, de que todos los efectos y materiales sobrantes de las distintas oficinas estén colocados en un mismo lugar, puede ser económicamente productiva. Decimos "puede ser", porque una idea, por buena que sea, si el sistema y la vigilancia son débiles, no vale nada en la práctica.

El gobierno es las más vasta empresa que nosotros conocemos. Consume más efectos y materiales que otras empresas comercialmente organizadas. Pero mientras éstas se fundan en la ganancia o utilidad, y un buen servicio, y aquella solamente en el servicio, las comerciales, por naturaleza, entienden mejor la economía que una compañía de índole puramente burocrática.

Una empresa comercial obtiene el máximo provecho de los efectos, equipo y otros materiales que consume. No despilfarra, ni compra más de lo necesario, ni lo que tiene en reserva para su uso durante el resto del año se halla despaparamado en varios sitios. Si despilfarrase, y se mostrase pródigo o demasiado liberal en las adquisiciones de las cosas que necesita, sus utilidades se disminurian, su capital se reduciría de volumen, y correría peligro de ir a la bancarrota en sus negocios.

No sucede lo mismo con los negocios oficiales, o para decir con más claridad las cosas, manejados por manos burocráticas. Como el capital para el funcionamiento de una oficina viene por la fuerza de las contribuciones y demás impuestos, el administrador burócrata (que todos juntos forman legión), se preocupa muy poco de si tal objeto de su oficina todavía es servible, de si ha habido un pedido excesivo de tales o cuales materiales, de si el tintero viejo de cristal o el mobiliario tal o cual de tipo antiguo todavía pueden ser usados y aprovechados en interés de la economía en los gastos públicos. Esta economía seria concretamente el dividendo o la utilidad que el ciudadano debería percibir al final de cada año, como reciben los dueños o accionistas de una empresa comercial bien llevada y administrada.

Pero no hay tal. El hábito más persistente de un administrador oficinesco le lleva a exagerar los servicios que presta, a ensanchar el dominio de sus actividades, a pedir una renovación, casi continua de equipo y material, a rodearse de muchas comodidades (hasta de lujo a veces en su despacho), y a demandar con voracidad mayor ampliación de sus consignaciones en el presupuesto.

De allí probablemente la causa porqué muchas oficinas tienen efectos y materiales sobrantes, cuya utilidad o valor corriente aprovechable, la misma sociedad burocrática, tan vasta en sus ramificaciones, desconoce totalmente. Se dan casos en que el chino cazador de gangas que en apariencia no son inservibles, se queda baratamente con objetos condenados oficialmente, los recompone, y luego los revende a buen precio a una persona o a un pequeño establecimiento comercial que utiliza el objeto así adquirido por un número de años.

Bien: si el plan sugerido por el gobernador general de acumular los efectos y materiales sobrantes de todas las oficinas en un solo sitio (que debe ser espacioso), tiende a crear un sistema que evite el desperdicio y el despilfarro, y para evitar que se pudran en otros lugares sin saberse cómo, entonces la gran corporación burocrática irá aproximándose a los métodos comerciales de economía, que para el ciudadano contribuyente, teóricamente considerado como accionista de esa gran compañía, representaría practicamente una forma tangible de utilidad o dividendo que recibiría al final de cada año fiscal.

Pero todo depende de que el sistema y la vigilancia no sean débiles. Esto es todo.

PRESUPUESTO BIEN ARREGLADO DE LA CRUZ ROJA

Queda aún en caja una suma considerable para los gastos

El capitulo filipino de la Cruz Roja americana comenzó su año fiscal con un presupuesto bien arreglado, quedando aun en caja una suma considerable. Los fondos permitiran a la mencionada entidad operar sus actividades regulares hasta el 1 de julio, 1933.

Las actividades llevadas a cabo por la sociedad contra la lepra de Filipinas estan incluidas en el programa y presupuesto de la Cruz Roja. El servicio de socorro y rehabilitación de los leprosos se llevará adecuadamente con un gasto reducido.

El presupuesto no incluye los gastos del nuevo domicilio que se esta construyendo en la intersección de las calles Isaac Peral y General Luna.

A continuación el presupuesto del año fiscal desde el 1 de julio, 1932:

Recursos para el 1 de julio, 1932	
Balance del anterior presupuesto	P 9,500.00
Por obtenerse de las 15 colectas	74,500.00
Balance de la rehabilitación leprosera .	13,500.00
Interes y donaciones miscelaneas	4,000.00
Cambio de la supervisión del servicio dental de la J. R. C. . .	13,000.00
Recursos calculados, ramificaciones provinciales	66,000.00
Ingreso calculado, recaudadación de la Junior Red Cross . .	245,000.00
Total de recursos calculados obtenibles para el año fiscal comenzado el 1 de julio, 1932	P426,750.00
Presupuesto de 1932-1933	
Administración general	P 12,750.00
Sanidad y Cuidado . .	17,500.00
Administración de la Junior Red Cross .	3,750.00
Servicio de guerra y en el interior . . .	2,500.00
Servicio de suministros	4,000.00
Roll Call y desenvolvimiento	9,500.00
Ayuda a los desastres	25,000.00
Servicio de rehabilitación a los leprosos .	13,150.00
Supervisiós dental, Junior Red Cross . .	13,000.00
Ayuda a los ramificaciones	3,000.00
Actividades de sanidad y cuidado, en prov.	51,400.00
Servicios de la Junior Red Cross en prov. .	245,000.00
Sobra	26,200.00
Total	P426,750.00

BIENVENIDO A. TAN
ABOGADO
Bufete: 55 Rosario. Tel. 28274
Res. 1411 Estrada, Singalong
Tel. 54547

Experimentos Sobre Plantación De Pinos En Los Baños Y Bukidnon

Resultado de los experimentos hechos en la escuela forestal de Los Baños, Laguna, sobre la siembra de semillas de pino en tierras de menores altitudes. Plantado en julio de 1917, con tierra inoculada con tierra de bosques de pinos de Baguio, el 10 de diciembre de 1930 adquirio una altura de 510 centimetros, tal como se ve en esta fotografia, y ahora ya es un gran arbol. Insertada, se ve la maceta donde germinó la semilla cuya tierra estaba inoculada con tierra de los bosques de pino de Baguio.

El concepto general de que los pinos de Benguet (*Pinus insularis* Endl.) no crecen en menores altitudes, o en localidades bajo 500 metros sobre el nivel del mar, y de que dichos arboles son propios de regiones altas, ha quedado desbaratado con el resultado de los experimentos de un buen numero de años, llevados a cabo en la escuela forestal de Los Baños, Laguna, y extendidos a Bukidnon, con asombroso exito.

Complacidos de los resultados tanto en Los Baños, como en Bukidnon, las autoridades de la Oficina de Montes, han decidido darlos hoy a la publicidad como materia de informacion de interes publico, haciendo constar que las semillas de pinos, plantadas en tierras inoculadas con tierras obtenidas del bosque de pinos de Baguio, o de los alrededores de grandes arboles de pino crecidos en tierras bajas, crecen y se desarrollan bien.

Desde 1909 la Division de Investigacion Forestal de la Oficina de Montes, ha estado tratando de hacer crecer pinos en las plantaciones de Los Baños, Laguna, pero ningun exito que valga la pena de ser anunciado al publico y al mundo de la botanica, se pudo obtener hasta estos ultimos años en que tras muchos experimentos y arduos trabajos, se llegó a descubrir la clave del secreto.

Las semillas primeramente plantadas en tierras no inoculadas con tierra del bosque de pinos de Benguet, o de los alrededores de gran-

[CONTINUA EN LA PAG. 20]

Dr. M. A. Velarde
Graduado en la Universidad de Paris
TUBERCULOSIS PULMONAR
Horas de Consulta: 9 a 12 a. m.
Consultorio: 526 Calle Sales, Tel. 2-76-90
Residencia: 505 Batangas, Tel. 2-80-86

Orina sangre esputo deposición.
LABORATORIO HILARIO
bajo la dirección personal del
DR. JOSE S. HILARIO
Vacunas simples y sensibilizadas. Entero-antigenos. Vacunas autoctonas.
Reaccion de Wassermann—Reaccion de Kahn—Reaccion de Van-den-Bergh, modificado por Tissdall-White—Prueba de insuficiencia hepatica—Prueba de insuficiencia renal—Caldo-vacuna (para "Anthrax")—Analisis del Agua.
Se reciben trabajos de provincias.
Oficina: 942 M. H. del Pilar, Malate, Manila—8–12 a. m. y 2–5 p. m., Tel. 5-66-48

MENOS SUELDO EN LA CIUDAD DESDE EL DIA 15

Reducción de dos a doce por ciento. — Economía de ₱28,870 al año

De acuerdo con la resolución de reducción de sueldos aprobada, el alcalde Earnshaw ha anunciado que los funcionarios y empleados del gobierno de la ciudad recibirán sus primeros sueldos reducidos el dia 15 de este mes de julio, debido a que la resolución firmada por él tiene efectividad inmediata.

El alcalde ha dado ya instrucciones al tesorero de la ciudad para hacer las reducciones correspondientes que oscilan de 2 a 12 por ciento. Con la reducción de sueldos, el gobierno de la ciudad podrá economizar ₱28,870 al año, segun el alcalde Earnshaw.

Casi todos los jefes de departamesto han tenido una reducción de 12 por ciento en sus sueldos.

El Municipio de San Juan Cobrara Impuestos a los Coches de Traccion Animal

Una ordenanza aprobada tiene trazas de ser objeto de protestas de dueños de vehículos de alquiler

Una ordenanza cobrando un impuesto a todos los vehículos de alquiler de tracción animal, cuyas licencias son de la ciudad de Manila, pero que recojen pasajeros dentro de la jurisdicción del pueblo de San Juan del Monte, Rizal, se ha sometido por el concejal F. Zamora y fué aprobado por el concejo municipal de dicha localidad, el dia 25 de junio, según informes dados hoy a la prensa.

La ordenanza, que tiene trazas de ser objeto de protesta de parte de los dueños de vehículos de alquiler de Manila, es la siguiente:

"Artículo 1. Todos los dueños de vehiculos de alquiler de tracción animal (carromatas, calesas, carretelas o sus similares- cuyas licencias son de la Ciudad de Manila, y que recogen pasajeros dentro de la jurisdicción del Municipio de San Juan del Monte, Rizal, pagarán al Tesorero Municipal un impuesto de Cincuenta centavos anuales, pagadero por adelantado, por cada vehiculo. *Entendiéndose*, Que quedan exentos de las disposiciones de esta ordenanza, los vehiculos que solo conducen a San Juan del Monte pasajeros que vienen de otros lugares.

"Art. 2. Todos los ingresos provinientes del impuesto que se crea por esta ordenanza, se acumularán a los fondos escolares del Municipio de San Juan del Monte, Rizal.

"Art. 3. Cualquiera infracción de esta ordenanza será castigada, por la primera convicción, con una multa no menor de diez pesos (P10.00- ni mayor de cincuenta pesos (P50.00) a discreción del Juzgado, o con prisión subsidiaria en caso de insolvencia. La segunda o subsiguientes convicciones serán castigadas con la misma escala de multas o prisión no menor de diez (10) dias, ni mayor de treinta (30) dias, o con ambas penas a la vez, a discreción del Juzgado.

"Art. 4. Esta ordenanza tendrá efecto en cuanto sea aprobada.

"Aprobada en 25 de Junio de de 1932.

"(Fdo.) Fco. ZAMORA".

Salvaos de la influenza con
PULMOCURE

Es el mejor preparado para las toses rebeldes de origen Bronco-Pulmonar. No contiene opio ni alcohol, puramente jarabe de buen sabor. Y es efectivo en los resfriados, influenza, pulmonias, bronquitis, asma, congestion pulmonar, laringitis, pleuresia, tuberculosis pulmonar y otras enfermedades del aparato respiratorio.
De venta en las farmacias
Al por mayor en la
FARMACIA CONSUELO
304-306 San Nicolas esquina Del Pan, Manila, Tel. 4-80-70
Sodium Zenzoate 4.00 Gm., Sodium Salicylate 4.00 Gm., Calcium Chloride 4.00 Gm., Comenol 0.50 Gm., Bromoformi 0.75 Gm., Syrup lettuce 25.00 Gm., Syrup laurocerasi 25.00 Gm., Syrup folia digitalis 25.00 Gm., Glycerin 25.00 Gm.
No contiene opio ni alcohol, ni creosota y guayacol.

WORTH PROTECTING—

Hay, en la clara sonrisa del niño, un raro encanto de amanecer...
Es una vida que nace, y pone su planta en el umbral de la primavera.
Es el mañana que se anuncia...
¡Cuidadlo, madres!
Todo es poco para él.
Con él va vuestra esperanza y vuestro más íntimo anhelo.
¡Con él va también, tímido y vacilante, el grave misterio del porvenir...!
La madre inteligente, tan pronto como le es posible, desteta a su hijito y le alimenta con la Leche "Marca Oso" que ofrece seguridad y protección para la salud de los bebés de tierna edad y niños en la epoca del desarrollo y crecimiento.

La Leche
"MARCA OSO"
hace que los niños
crezcan mas sanos y robustos

Deles a sus Hijos Lo Mejor!

Han Llegado!
LOS FAMOSOS RADIOS DE LA RENOMBRADA MARCA
ZENITH AUTOMATIC RADIO
17 AÑOS DE EXPERIENCIA

MODELO PH
LOWBOY 7 Tubos, Combinación de Radio y Fonografo, con Chassis igual que el del Modelo L H
₱300.00

MODELO LH
7 Tubos con Pentode y Multi-Mu, Circuito Super Heterodino y Alto parlante Dinamico.
₱150.00
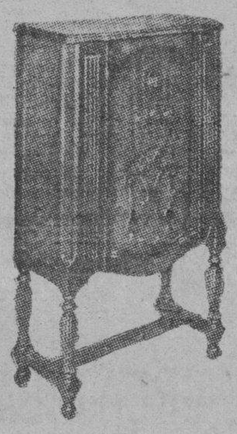
MODELO WH
7 Tubos, igual Chassis que el del Modelo L H
₱220.00

MODELO 91
Semi-Lowboy, 10 Tubos Circuito, Superheterodino, Mueble estilo Americano antiguo.
₱380.00
PIDAN DEMOSTRACION O VISITEN NUESTRO ESTABLECIMIENTO, Y SE CONVENCERAN DE LAS VENTAJAS DE ESTOS APARATOS ULTRA MODERNOS.
A PLAZOS
LLEVADEROS Y SIN INTERESES
RADIO SUPPLY & SERVICE Co., Inc.
Distribuidores Exclusivos
702 Avenida Rizal — Teléfono 2-43-05

LAMPARAS ELECTRICAS

DESCUENTOS ESPECIALES
20% "Cash" ó 30% en Géneros
Para todo el mes de Julio
PALACE BAZAR
"Arias" Building, Carriedo, Manila.

M.E.C.D. 2016

LA VANGUARDIA

PAGINA SOCIAL

LA VANGUARDIA

De la COLONIA ESPAÑOLA

Por Gloria Romero Salas
—Teléfono 5-19-07—

Aquejada de decaimiento de los nervios, ha ingresado en el Hospital de San José, no permitiéndosele reciba visitas la Sra. de D. Feliciano Paterno.

# # #

Desde el jueves se encuentran en Manila, procedentes de Iloilo, el conocido abogado de dicha capital, D. Alejandro de Aboitiz, con su señora e hijo.

# # #

La Srta. Dolly Opisso que se encuentra actualmente en Madrid, España, reside con su tía la Sra. Da. Patrocinio Beltrán de Lis Vda. de Muir, y no con los Sres. de La Madrid, como se dijo anteriormente.

PERSONALES

Mañana cumple sus 66 años de edad el Dr. Eliodoro Mercado, conocido leprologo Filipino.

# # #

Completamente restablecida de la operacion quirurgica a que fue sometida hace dias, ha sido dada de alta, en el Mercy Hospital, la Señora de J. V. Kosper.

Regresa En Septiembre

El Sr. Octavio Leopoldo Maloles, 'Master of Laws' y 'Doctor of Juridical Science' por la Universidad de Harvard, que el Septiembre proximo, regresará a Filipinas via Europa, despues de varios años de ausencia. El Sr. Maloles es tambien Doctor en Derecho Civil por una de las Universidades de España. Es miembro de la conocida familia Maloles del pueblo de Santo Tomas, Batangas, y es Valedictorian del Colegio de Leyes de la Universidad de Filipinas (1928). Su hermana, la señorita Crispina Maloles es farmaceutica por la Universidad de Filipinas.

Los Bicolanos Se Reunirán En Los Ultimos Domingos

Las reuniones mensuales de la Bicol Association se llevaran a cabo con efectividad desde el presente mes de Julio en los ultimos domingos de cada mes. Anteriormente se celebraban dichas reuniones en los primeros domingos del mes.

La proxima reunion de los bicolanos esta señalada para el domingo 31 de Julio, y tendra lugar en el 'social hall' del Far Eastern College.

Boda En Ermita

Para el domingo próximo, 3 de Julio (mañana), está concertado el enlace matrimonial de la señorita Paulina Razón, 'teacher' de la Escuela Elementaria de Tanawan (departamento de artes del hogar), con el señor Alfonso Enriquez, afecto a la oficina de la Manila Electric Company. Las ceremonias religiosas se celebrarán en la Iglesia Parroquial de la Ermita, Manila, a las 7:30 p. m.

Academia Culinaria
Para el LUNES, 4 de Julio se presentara un MENU EXTRAORDINARIO y de presentacion especial.
DOÑA ANGELA TUASON
Maestra-Directora
36 Romero Salas

Biding en algodon de todos los colores. Todos los trabajos de Biding se pueden esperar.
Ropitas para recien nacidos.
Lavados en bastidor.
Bordados, monogramas, etc., etc.
Dirijanse
Felicidad Lazaro
851 O'Donnell Manila.

UNA JIRA DE LA SUN LIFE ASSURANCE COMPANY

En honor de la familia del Dr. E. L. Hall, que actualmente se halla de visita en Manila, la Sun Life Assurance Company of Canada organizo una esplendida jira en Montalban el 28 de Junio pasado con un programa literario-musical. El Dr. Hall es el gerente interino de la Oficina en Manila de la Sun Life Assurance Co. of Canada. Durante la comida, servida por el Banahaw, se desarrollo el 'entertainment', habiendo actuado de maestro de ceremonias Mr. A. K. Spielberger. La fotografia, tomada en uno de los parentesis de la fiesta, presenta a los concurrentes: Dr. E. L. Hall, Mrs. E. L. Hall, Miss Andrea Hall, Mr. E. L. Hall, Jr., Gaudelia Jimenez, Rosario Remedios, Pacita Remedios, Luz Bernal, C. Ramos, C. Serafico, C. Victoria, Luz B. Rivera, E. Listre, L. C. Padilla, A. K. Spielberger, L. T. Ruiz, F. Jimenez, F. S. Layug, Grace Odom, Maria Martinez, J. A. Barretto, Mrs. D. Lopez, Alicia Barremengoa, Hideliza Barremengoa, Mrs. H. Barremengoa, Jr., Mrs. Bernal, M. C. Evangelista, F. C. Hizon, M. Marcaida, Felix Berceño, G. de Ocampo, Jr., M. Ongpin, J. Azarraga, P. Ledesma, R. Ponce, Sixto Lustre, Tomas de Vera, J. R. Paton, A. K. Spielberger, Leonardo Pacilla, L. T. Ruiz, O. O. Hanson, A. Bautista, Pedro Paras, F. S. Layug, J. Barretto, A. Ma. Gonzalez, Diego Lopez, H. Barremengoa, Jr., S. Mendoza, Honorio Dimacali, D. A. Sheerer y Anthony Manahan.

KZRM
RADIO MANILA
50,000
WATTS

ERLANGER & GALINGER INC.

Sabado, Julio 2

3:00 p. m.—Baseball.
6:15 p. m.—Informaciones en castellano.
6:30 p. m.—Informaciones en ingles.
7:00 p. m.—'Dinner Hour'—'Classical Presentation': "The Bartered Bridge," "Spinning Song," "A Canzone d'e Stelle," "Mandulinata a Napule," "Londonderry Air," "Gossips," "Trio In G Major," "Aida-O terra addio," "Schwanda The Bagpipe Player-Polka," and "Jota," and "Serenade Espangnole."
7:45 p. m.—'Ford Service Program'—Anson Weeks y su Orquesta: "Falling for you," Melody in A," Medley of Dance Favorites," "Dancing to Save Your Soul."
8:00 p. m.—'Gold Star Quarter Hour' (La Insular Cigar & Cigarette Factory), con el cuarteto de saxofones:
"Horses"—Gay o Whiting
"A Little Bit of Honey"—Jacobs—Bond
"Then You'll Remember me"—Vereecken—Clarinet solo
"Stars and Stripes Forever"—Sousa.
8:15 p. m.—'RCA Victor Shop Program,' con Carmai Bermachea.
8:45 p. m.—Musica de baile por la orquesta del Bay View Hotel.

Domingo, Julio 3

10:30 a. m.—Cultos religiosos en la Union Church.
12:15 p. m.—Musica de almuerzo.
3:00 p. m.—Concierto por la banda de Bilibid:
Sir Galahad—March—K. L. King
Panorama—Overture—C. L. Bernhouse
Cancionero Filipino—Suite—Jose A. Estella
Sonnambula—Seleccion—Arr. by Bahr
Butterflies—Intermezzo—Arthur Steinke
Silvestre Tapales, Conductor.
3:30 p. m.—Baseball.
6:00 p. m.—Serenata en la Luneta por la banda de la Constabularia.
7:00 p. m.—Platica por un sacerdote de la Iglesia Catolica.
7:15 p. m.—'Dinner Hour'—'Classical Presentation':
'Quartet in G Major"—Schubert
'Canzonetta.'
7:45 p. m.—Programa Cebuano, con Vicente Padriga.
8:00 p. m.—'Chevrolet Musical Chronicles:
"When Nobody Else Is Around"—Orchestra
"Strangers"—Orchestra
"Riga's Serenade from Harlequin's Millones
Six Singing Violins
"Waltz from One Hour with you"
"Down the Old Back Road"—Male Trio
"Lullaby of the Leaves"—Orchestra
"Dancing With the Daffodils"—Ensemble
8:20 p. m.—Programa Radiotron, con Musica Vasca:
"Marcha De S. Sebastian," "Retreta," "Modalen," "Usho Txuria," "Kitarra Zartzo Bat," "Euskotarrak-Kelegira," "Guernika-Ko Arbola," "Boga-Boga," "Arrosa Lilia," y "Kalez-Kale."
9:00 p. m.—'Request Hour.'
9:30 p. m.—Musica de baile por la orquesta del Bay View Hotel.

UNA ESCUELA DE CONFECCION DE VESTIDOS
y corte bajo la direccion de la conocida modista MADAME KOLLERMAN. Dos veces a la semana, aprenda a hacer padron, cortar y coser correctamente. Una magnifica oportunidad para estudiantes y modistas.
Tel. 5-77-82 451 Mabini

CANDELARIA MOTENEGRO
Profesora de Cortes
Da Lecciones de Corte
541 Union, Paco.

Jabon
SUNSET
para teñir en casa
22 Colores

TRAJES DE BAILE

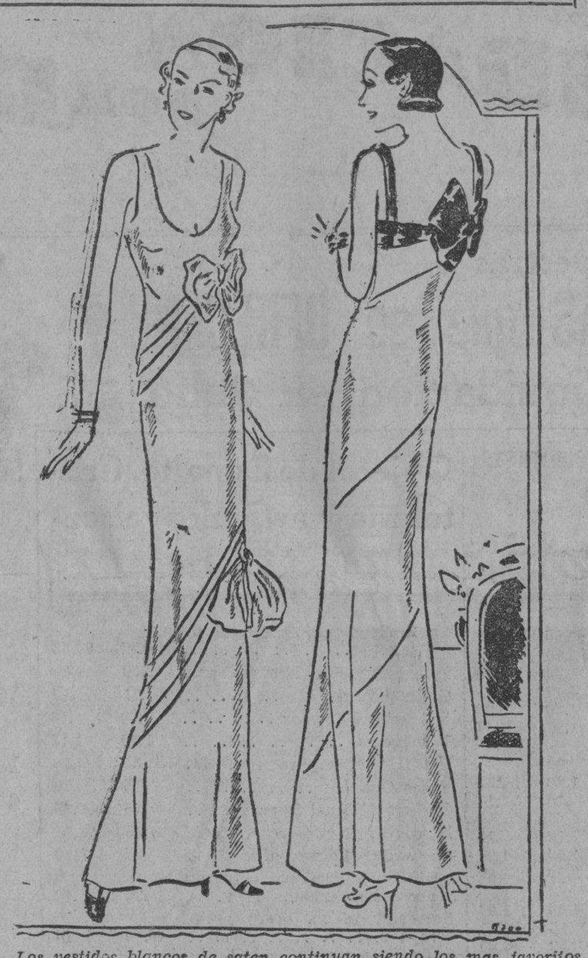

Los vestidos blancos de saten continuan siendo los mas favoritos para el baile. El primer modelo es un traje de saten blanco con pliegues diagonales en las caderas y en las rodillas. Lazos de saten adornan la parte de la rodilla y el escote. El otro modelo, tambien de saten, tiene la cintura en forma de lineas espirales, con lazos negros adheridos en los 'straps' y en el escote. Esta forma de adorno es una elocuente interpretacion de la moda del 'blanco y negro.'

Campeonato De Mah-jongg En El "Crabby Club"

A las 9 p. m. del dia primero de Julio, se dió comienzo en la sala del "Crabby Club" el primer juego de campeonato de Mah-Jong entre sus miembros. Jugaron los siguientes: Srta. Paz Unson, Sres. Manuel Sanchez, Miguel Lontok y Manuel Genato. Haciendo un descarte magnifico la Srta. Pacita Unson ganó el primero de los cuatro juegos, haciendo el siguiente computo:

Por Mah-Jong	20 puntos
Por PAR de Dragones blancos	2 puntos
Por KWONG de Dragones Verdes	16 puntos
Por escalera de 1 al 9 de Bambues	500 puntos
Por 2 flores	8 puntos
	546 puntos
Este computo se dobla por tener 4 Dragones	1092 puntos
Se vuelve a Doblar por ser las fichas de un solo palo y con dragones ..... Total..	2,184 puntos

Sin embargo a la tercera jugada el Sr. Manuel Sanchez acompañado de la "Sra. Suerte" y estando ya por terminar la muralla de fichas, rindió un Total de Puntos mayor a los puntos ganados por la Srta. Pacita Unson. He aqui el "score" hecho por el Sr. Boling Sanchez:

Por Mah-Jong	20 puntos
Por escalera del 1 al 9 de Circulos	500 puntos
Por una flor	4 puntos
Suma	524 puntos
Por trio—234 de circulos y par de ocho de circulos o sean 14 fichas de un solo palo, el computo se multiplica por 8 ..Total	4,192 puntos

AGRADECIMIENTO

Doña Remigia Bautista, Viuda del Dr. Edilberto Crisostomo, desea expresar su profundo agradecimiento a todos cuantos firmaron la siguiente resolución de condolencia por la irreparable pérdida de su querido esposo. Estando sola en este mundo y debido a su profundo pesar, siente no haber podido reconocer publicamente esta gratitud antes de esta fecha.

RESOLUCION

DE CONDOLENCIA A LA VIUDA Y FAMILIA DEL DR. EDILBERTO CRISOSTOMO

Por cuanto, la clase medica de Malolos acaba de enterarse con sentimiento del fallecimiento de uno de sus miembros, el Dr. Edilberto Crisostomo, ocurido hoy 16 de Abril de 1932;

Por cuanto, a las relevantes prendas personales de lealtad, rectitud y honradez, unio al llorado compañero en vida un espíritu de acrisolado patriotismo, como ha quedado patente cuando procedente del extranjero con el titulo de Doctor en Medicina por la Universidad de Madrid, España, dejando a un lado los honores de su profesion ni un momento titubeo en ofrendar sus servicios a la patria, que entonces estaba empeñada en su lucha por la liberacion final;

Por cuanto, pactada ya la paz y establecido el regimen civil, en su ansia de horizontes mas amplios tuvo a bien ejercer la medicina en Manila, donde adquirio nombradia y se dedico por bastante tiempo con otras eminencias medicas en el estudio del beri-beri infantil, problema al cual ha aportado el llorado compañero sus mejores conocimientos;

Por cuanto, en todo movimiento cultural nunca el ha estado a la zaga, como han demostrado sus diversas actividades en vida; y en lo social, siempre se ha distinguido como uno de los radicales reformadores, en el buen sentido de esta expresion;

Por cuanto, hombres de tal temple y cualidades hacen honor a su patria, a la clase a que pertenece y a la comunidad de que es miembro; y, por tanto, la casi temprana muerte del Dr. Edilberto Crisostomo debe ser sentida;

Por cuanto, entre los postumos honores acordados al benemerito compañero esta el presente.

POR TANTO, se resuelve adoptar, como por la presente se adopta el presente testimonio de condolencia a la viuda y familia del Dr. Edilberto Crisostomo.

Adoptada por unanimidad en la casa-residencial del Dr. Catalino Buktaw.

Malolos, Bulacan, 16 de Abril de 1932.

(Fdo.) Ruperto Roque
" Cenon M. Domingo
" Cristobal Santiago
" Pedro Buenaseda
" Rafael Chiong
" Clemente Gatmaitan
" Geminiano Ocampo
" Miguel Bernardo
" Felino Ch. Fernando
" Catalino Buktaw Lazaro
" Ignacio A. Dionisio
" Luis Santos
" Gonzalo Santos
" Amando Reyes
" Juan Fernando
" Cornelio Tantoco
" Eliseo Perez
" Mario Valenzuela
" Antonio de Leon

(Remitido)

Epilogo de las fiestas antipoleñas

Conocidos Residentes De Manila Costearan Una Banda De Musica

Conocidos vecinos de Manila, pertenecientes a la sociedad de esta capital, ayudaran para que el ultimo dia de la fiesta de Antipolo resulte un digno epilogo de la tradicional romeria antipoleña. La fiesta se celebrará mañana 3 de julio en el pueblo de la Virgen de La Paz y Buen Viaje. A juzgar por los preparativos, la fiesta sera un glorioso remate de los festejos en honor de Ntra. Sra. de la Paz y Buen Viaje.

Muchos vecinos de esta capital, contribuyeron para sufragar los gastos de una de las bandas de musica que alegrara la fiesta antipoleña de mañana. A continuacion va la lista de los contribuyentes:

Crispina de Leon de Sempio, P2.00; Rosario Vda. de Basa, 1.00; Trinidad de Leon de Roxas, 2.00; Monica Viola, 1.00; Felix de Leon, 1.00; J. La O, 1.00; Narcisa Buen-

[CONTINUA EN LA PAG. 19]

Dara Mañana Una Cena Con Baile En Su Casa

CARMEN

La Señorita Carmen Casas, ex-alumna del Holy Ghost, que, por cumplir mañana sus veintiun primaveras, obsequiará a sus amigos y amigas, con una cena seguida de baile desde las 7:30 p. m. La fiesta de Carmen tendrá lugar en la elegante residencia de sus padres, en la calle San Anton, Sampaloc.

El
Dr. Jose C. Alberto
Acaba de abrir su nueva clínica en la
Ave. Rizal 1320
Teléfono 2-58-56
Consultas de 3 a 6 p. m.

Pacita Zabarte y Alicia Santos completan el Comite de Señoritas

Srtas. PACITA ZABARTE y ALICIA DE SANTOS

Las dos chicas que jaltan para completar el nuevo Comite de Señoritas del Bachelors Club, son, Alicia de Santos y Pacita Zabarte, las cuales acaban de aceptar la invitacion de la Musa Srta. Pacita. Roxas. La lista completa de las que integran el Comite de Señoritas es esta: Maria Osmeña, Lolita Paterno, Conchita Sunico, Chuchi del Rosario, Salud Hocson, Sonia Lizares, Alicia de Santos y Pacita Zabarte.

Una boda en Tondo

La señorita Paz Casupang, de la familia del mismo apellido residente en Tondo, que mañana, 3 de Julio, contraera matrimonio con el señor Leonardo Guzman, miembro de la familia Guzman del mismo distrito. La boda se celebrara en la Iglesia Parroquial de Tondo, despues de la cual se organizara una reunion en la residencia del novio, calle Antonio Rivera.

Filomena Zialcita ofrece un 'party'

La señorita Filomena Zialcita, gentil alumna de Cuarto Año de la Arellano High School, cumplirá sus dieciocho primaveras el lunes proximo, 4 de Julio. Con tan grato motivo, la Srta. Zialcita reunirá a sus amigas y camaradas de clase en un 'party' en su residencia, en la calle Oroquieta, en el dia de la fiesta.

Permitanos hacer
Ampliaciones
de sus NEGATIVOS FAVORITOS
PHOTO FINISHING CORP
159 ESCOLTA P.O.BOX 2986

Lecciones de Bordado
En el taller de bordado de Doña Juanita de Atencio en 659 Sales, Sta. Cruz, Manila, se dan lecciones de bordado tres veces la semana, bajo la dirección de Doña Juanita de Atencio.
Horas: 2 a 5 p. m.
Tel. 2-79-72

MISA DE REQUIEM

La misa de requiem cantada que se celebrará a las 7 a. m. del Lunes 4 de Julio en la iglesia de los P.P. Benedictinos, ha sido ofrecida en sufragio del alma de la que fué recamadera del Niño Jesús de Praga Da. Rosario Resurrección Hidalgo.

Invitamos al Público en General y a Nuestros Favorecedores en Particular a la
GRAN INAGURACION
de
'Le Palace Bazar de Luxe'
en "Crystal Arcade", Escolta, Manila, que tendrá lugar el Glorioso Día 4 de Julio próximo, de 10 a 12-30 a. m.
AL "CRYSTAL ARCADE" el dia 4 de Julio!!

Venta FINAL
Por Cierre de Negocio
Julio 7 Positivamente
El Ultimo Dia
THE REPTILE STORE MANILA P.I.
50% de descuento en todas las existencias y los equipos
ESTA es su ULTIMA OPORTUNIDAD de comprar verdaderas Novedades hechas de pieles de Reptiles de Filipinas y que llevan la Marca de Calidad de The Reptile Store.
Pieles de Boa . ₱2.00 metro
Pieles de Culebras . . . . 0.50 cada una
Pieles de Caimanes . . . . 2.00 cada piel
Arpones, Lanzas, Adargas, Hachas, Bolos, Dagas, Coral Negra, Pulseras, Curiosidades Filipinas, Bolsos de Mano, Carteras... todo a MITAD DE PRECIOS.
The Reptile Store
200 ALHAMBRA

¿Es Más Importante Su Automovil Que Su SALUD?
Vd. Filtra la gasolina y el aceite que usa en su Auto, más importante aún es el Agua que toma y cocina.
El "Filtro Automatico" le proveerá agua filtrada en abundancia. Cocine con agua limpia. El lodo y otras sustancias flotantes no se quitan hirviendo el agua.
Solo ₱7.00 instalado en su hogar. C. O. D. en Provincias—
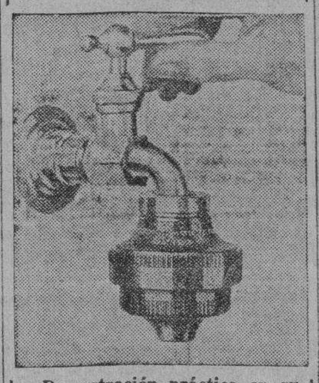
Demostración práctica en su hogar sin obligación alguna de su parte.
Philippine Automatic Appliance Co.
Distribuidores Exclusivos
55 Rosario, Manila
Teléfono 2-27-35 P. O. Box 1715

—Antes de comprar la
COCINA "HEIDENIA"
de 3 hornillos nuestro gasto mensual era de ₱8.00... y ahora que tenemos una de estas cocinas
NUESTRO GASTO NO PASA DE ₱1.20 AL MES

SIN MECHA
SIN BOMBA
SIN RECALENTADOR
SIN OLOR

SIN HUMO
NO HAY PELIGRO DE INCENDIO O EXPLOSION
7 DAVID **WERNER DIEKE** Manila, I. F.

COMPRAD TEJIDOS DE GOLDENBERG
HOY—en tanto que los PRECIOS HAN BAJADO EN TODO LO POSIBLE
194 J. LUNA
Cerca a Rosario

M.E.C.D. 2016

INFORMACION ESPAÑOLA

En el ejercicio de la profesión y la manifestación de fé.—La Farmacia y la Cruz preferidas por las mujeres.—Del cometa Carrasco, la prosperidad cosechera y la producción operatica.

Decididamente, en España habrá que contar con el elemento femenino. Las mujeres dan pruebas de existencia y arrestos en muchos ramos de la actividad nacional, hasta aquí reservados para el sexo masculino. Raro es el movimiento, sea de evolución, sea de revolución, en que ellas no hagan acto de presencia.

Esto, antes del uso por las mujeres, del derecho del sufragio. Para cuando ejerciten esta franquicia, que ya se les ha concedido, indudablemente será mayor la participación femenina en el ejercicio de la profesión, la manifestación de su fé, la defensa de sus derechos, pues que entonces estarán las mujeres en disfrute de derechos políticos.

PREFERENCIAS FEMENINAS Y MANIFESTACION DE FE CATOLICA

Ya una de la serie de notas de la Prensa Asociada que nutren esta información parece altamente reveladora de los arrestos de las mujeres españolas. De ellas, las jóvenes estudiosas comienzan a congestionar universidades y colegios particularmente la facultad de Farmacia. Más aun: frente al gobierno laico, las mujeres realzan su credo. Vayan estas dos notas:

Las jóvenes españolas inclinadas a la farmacia

Madrid (AP).—Entre las profesiones de alguna categoría, las jóvenes españolas parecen preferir la de farmacéutica o boticaria.

Dado el incremento de alumnas que asisten a la Facultad de Farmacia de las Universidades de Madrid, Barcelona, Granada y Santiago, parece que el andar con líquidos y polvos para la preparación de específicos es tarea que encuadra muy bien con su carácter y condición de mujer.

En casi todas las clases el elemento femenino forma casi la mitad de los alumnos. En la Universidad de Madrid las alumnas de Farmacia pasan de doscientas. Los cursos de esta Facultad son tres durante los cuales se estudia Química Inorgánica, Botánica y Mineralogía.

En el segundo año (el de Botánica) los alumnos de ambos sexos van de excursión todos los domingos a la sierra o pueblos montañosos acompañados de su profesor. En estas excursiones explican y a su vez se les explica la naturaleza y propiedades de plantas y flores medicinales.

El trabajo preferido por estas jóvenes es el de laboratorio. No es raro, sin embargo, que después de doctorarse o licenciarse muchas establezcan una farmacia y la regenten ellas mismas. En Madrid hay más de veinte señoritas al frente de otras tantas farmacias.

Como durante sus estudios es frecuente que las amistades entre los alumnos de Medicina se convierten en noviazgos formales muchas se casan con médicos o farmacéuticos jóvenes y comparten con ellos trabajos idénticos o auxiliares.

Las alumnas de Farmacia no creen que el "sexo bello" llegará a monopolizar esta profesión, ni lo quieren tampoco porque dicen que (a lo menos durante sus estudios) "no se divertirían tanto".—**Ramón Blardony.**

Manifestación de fé católica de las mujeres.

Madrid (AP).—Las mujeres españolas católicas de todas las edades están haciendo una manifestación diaria de su fé.

A ella se unen también los niños de muchas escuelas que quieren mostrar también su catolicismo.

La manifestación consiste en llevar sobre su pecho una cruz, que en algunas damas es de brillantes y que en otras es de madera sencilla.

Diversos periódicos y revistas han hablado sobre esta nueva costumbre piadosa que parece querer demostrar al gobierno laico de la República que hay todavía muchos creyentes dentro de la nación Española.—**Cardona.**

COMETA RECIEN DESCUBIERTO, EXCELENTE PRODUCCION, NUEVA OPERA

A un lado el feminismo español, la misma agencia cablegráfica de la Prensa Asociada trae varias otras notas de interés para astrónomos, economistas y devotos del arte. Se trata de un cometa descubierto, la abundante cosecha y la nueva ópera, todos debidos a astrónomo, productores y autores españoles. Hélas a continuación:

Cometa descubierto por el astrónomo Carrasco

Madrid (AP).—Hay un nuevo cometa que se llama Carrasco y que ha sido descubierto por el astrónomo jefe de la sección del Observatorio Astronómico de Madrid Don Pedro Carrasco.

El cometa fué descubierto la noche del 22 de abril de 1932 en una fotografía hecha por dicho astrónomo y comunicada a la oficina internacional de Informaciones astronómicas de Copenhague. Más tarde fué confirmada tres días después por el Observatorio de Heidelberg (Alemania).

El astro es invisible a simple vista y aun con anteojos pues su intensidad luminosa es de trescientas veces menor que las de estrellas menores que pueden verse a simple vista.

Continua observándosele para tratar de hallar la órbita y demás particularidades del nuevo astro.—**Cardona.**

España con una cosecha jamás experimentada

Sevilla (AP).—La cosecha de España para este verano es una, según los anuncios, de las más prósperas que jamás tuvo el país.

Esta cosecha debe ser sagrada, ha dicho el Ministro de la Gobernación Sr. Casares Quiroga.

Los obreros quieren que se recoja esta cosecha pero quieren también participar en ella y obtener una parte de la ganancia que para sus dueños representa.

En estos momentos en toda España se discute entre dueños de tierras y trabajadores sobre los jornales y condiciones en que ha de trabajarse para obtener la cosecha en forma que pueda el país estar preparado a resistir un invierno duro y que los obreros no tengan que sufrir la falta de trabajo en el campo que han padecido en los pasados meses.—**Cardona.**

Una ópera española

Madrid (AP).—Pronto tendrá España una Opera española mas, cuya letra se deberá a Pío Baroja y su Música al compositor vasco J. Sorozabal.

Se trata de una obra de ambiente madrileñista del año 1898 en que aparecen tipos de la bohemia artística de entonces cuyos versos han sido hechos por D. Pío y cuyas arias, coros, duos y demás han estado compuestos por Sorozabal.

Ni se sabe donde ni cuando se estrenará. Está esperando que haya Teatro Nacional de Opera para acaso allí poderla representar.—**Cardona.**

PRESIDENTE DE STA. CRUZ, DAVAO SUSPENDIDO

Investigación de graves cargos formulados contra él

Contra Sotero Denson, presidente municipal de Sta. Cruz, Davao, penden hoy dos cargos graves y por tal motivo, ha sido suspendido temporalmente del cargo. Los cargos se hallan bajo investigacion por el gobernador Sarenas de Davao.

De acuerdo con los informes, los hechos que dieron lugar a los cargos son como sigue:

En la noche del 29 de junio pasado, tres policias de Santa Cruz cogieron "infraganti" a seis japoneses y un filipino jugando a los prohibidos, llevandoles inmediatamente a la estacion policiaca. El sargento de policia investigo a los siete y preparo una querella por violacion de la ordenanza municipal que prohibe ciertos juegos. Mas tarde, a las 11:00 de la noche, llego el jefe de policia y volvio a investigar a los siete arrestados.

Un jugador confesó que estuvieron jugando a los prohibidos, y firmó un affidavit a ese efecto. El jefe de policia firmo la querella preparada por el Sargento, y lo envio al dia siguiente al Presidente Denson para su firma. Denson, despues de celebrar una conferencia con los japoneses jugadores, llamó a su oficina al jefe de policia y le ordenó que preparara un affidavit que iba a ser firmado por los tres policias que llevaron a cabo el arresto, al efecto de que ellos, los policias, no podian sostener su acusacion. El jefe de policia, actuando bajo ordenes del presidente, preparó el affidavit y los tres policias lo firmaron.

El jugador filipino testificó haber dado P10 a Denson "para arreglar la cosa," pero los japoneses se negaron a testificar durante la investigacion. Sin embargo, los mismos jugadores japoneses declararon haber gastado P4.00 cada uno. El jefe de policia, el Sargento y dos policias declararon que podian sostener la acusacion pues los jugadores fueron cogidos 'infraganti', confiscandose las cartas y el dinero que serviran como exhibitos.

La junta provincial de Davao, compuesta por el gobernador Sarenas y el tercer miembro Doromal, investigaron el caso de soborno que despues se presento contra el presidente Denson. El tesorero provincial Zamora, miembro de la Junta, no tomo parte en la investigacion por hallarse ausente. El gobernador Sarenas, despues de oir a los testigos, recomendó la expulsion del presidente Denson de su cargo, mientras que el Sr. Doromal recomendó la entera exoneracion del acusado. Doromal baso su recomendacion en el hecho de que los testigos que se presentaron contra Denson no habian dicho verdad. Denson dijo que no habia recibido ningun dinero y que no queria proseguir con el caso por el hecho de que temia que no prospereria y que el Consul Japones creyese que los subditos japoneses en Santa Cruz eran objeto de persecusion por parte de el (Denson).

En vista del 'deadlock' a que llegaron los investigadores, los papeles del caso seran endosados a la Oficina de Tribus No-Cristianas para la accion que se debe tomar.

Los Abusos Contra Negritos de Bataan Se Procuran Cortar

La oficina de tribus no cristianas ha intensificado su campaña contra los abusos que los 'homesteaders' cometen contra los negritos en Bataan.

Se dice que muchos cristianos armados obligan a los negritos a trabajar contra su voluntad en las haciendas. Otros se dedican a despojarles de sus terrenos. Gracias a la oficina de Tribus No Cristianas varios casos de esta naturaleza han sido decididos en favor de los negritos. Uno de estos es el del negrito Ricardo Abraham a quien Luisa de la Cruz le quería quitar su propiedad.

INCULCAR EL NACIONALISMO A LOS NIÑOS

Declaraciones de Quezon, presidente honorario de "boy scouts"

En la ultima sesion del consejo supremo del 'Philippine Boy Scouts' se ha acordado nombrar al Hon. Manuel L. Quezon, como presidente honorario. El presidente ha aceptado el nombramiento. "Ha llegado el momento de inculcar en la mente de nuestra infancia", dice el presidente, Quezon, "las ideas de nacionalismo a fin de que desde la niñez se inclinen nuestros niños hacia la veneracion y amor a la Patria."

La organizacion del "Philippine Boy Scouts" está ganando terreno. La Iglesia Catolica del populoso distrito de Binondo ya tiene su propia tropa, debidamente uniformada y equipada. Hoy se está organizando en la Iglesia Filipina Independiente de Tondo, su propia ramificacion, y segun las informaciones, no estará a la zaga de la tropa de Binondo. Aparte de esto, existen tropas como las de Tondo, Caloocan, etc. El Obispo Manalo de la Iglesia de Cristo, proyecta tambien organizar su propio regimiento, dentro de poco.

La "Philippine Boy Scouts" tambien esta extendiendose en provincias, pues diariamente en la oficina central de esta organizacion, en la Plaza Cervantes, Nos. 1-3, se estan recibiendo cartas procedentes de diversas provincias pidiendo informaciones y otros pormenores.

Investigaciones de Sorpresa de Divisiones de Propiedad Con Vistas a la Consolidacion

Se acuerda en principio que es posible consolidar estas divisiones en una sola oficina

Investigaciones de sorpresa de todas las divisiones de propiedades de los burós y oficinas del gobierno con vistas a su consolidación en una sola oficina en interés de la economía, serán comenzadas hoy por el director Segado de la oficina de suministros y el auditor Numeriano Roxas de la auditoria. Los Sres. Segado y Roxas fueron ayer designados por el representante Perez, chairman del comité de reorganización por parte de la Cámara, como auxiliares tecnicos del comité, encargados de preparar un plan de consolidación de todas las divisiones de propiedad.

Ayer tarde se celebró una larga conferencia entre el chairman del comité y los Sres. Segado y Roxas. Roxas sugirió que una investigación de sorpresa resultaría mejor para determinar la eliminación de una división de propiedad en cualquiera oficina dada.

Los conferenciantes tambien convinieron en principio de que es posible consolidar todas las divisiones de propiedad en una sola oficina en el buro de suministros, destinándose un clerk en cada buró que se encargará de sus equipos.

El Sr. Perez ha pedido de todos los secretarios de departamento que notifiquen a sus jefes de buró para que extiendan todas las facilidades necesarias a estos auxiliares tecnicos.

Epidemia Temida en N. Ecija a causa de un gran descontento

Se teme que alguna epidemia estalle en Nueva Ecija si el descontento de los sanitarios pagados por el gobierno de dicha provincia no se apacigua.

Según informes, el 21 de junio la junta provincial de Nueva Ecija aprobó una resolución disponiendo la reducción de los salarios de los empleados municipales en 20 por ciento; el de los empleados provinciales en 30 por ciento y el de los sanitarios en 50 por ciento. Esta reducción de 50 por ciento es considerada como excesiva por los sanitarios y por esto se hallan descontentos. Se teme que si no se arregla esta cuestión los sanitarios dejen sus puestos y entonces la salud pública estará en peligro.

RADIO

Majestic

Superheterodino

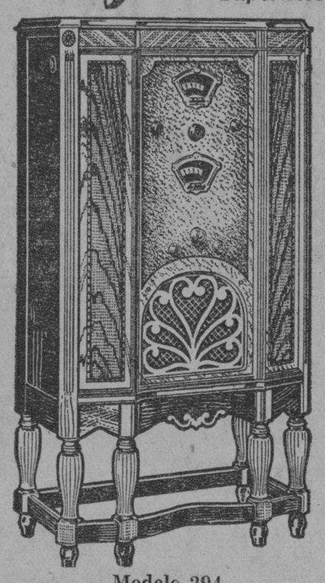

Modelo 294

ONDAS LARGAS Y CORTAS

15 á 550 Metros

₱340.00

Hay Descuento Al Contado

12 TUBOS

Sintonización Automática—Sincronica-Silenciosa

Nuevos Tubos de 2½ voltios

Nuevo Rectificador de Vapor de Mercurio

Avanzado Control Automático de Volumen

100% de Amplificación Pentode

Se Exhibirá el 5 de Julio

Llegara—REFRIGERADOR ELECTRICO MODELO ECONOMICO—LO ESPERABA TODO EL MUNDO...

MAJESTIC LO HA HECHO!

El primero en el campo a precios radicalmente muy bajos En 1931 Majestic Hizo y Vendio Dos Veces mas que cualquiera otra compañía durante su primer año de producción.

Pronto Llegara—Espere el MAJESTIC—MODELO ECONOMICO

Campos Hermanos Iloilo

The A & P Co., Inc. 15 ESCOLTA TEL. 2-35-80

Loewinsohn & Co. Zamboanga

117 CRYSTAL ARCADE

KATIALIS

INFLAMACIONES Y GRANITOS

Despues de afeitarse aplicad siempre el KATIALIS del Dr. Lorenzo C. Reyes dejandolo por espacio de algunos minutos, para evitar qeu aparezcan INFLAMACIONES Y GRANITOS en vuestra barba. Asimismo aplicad el KATIALIS si padeceis de SARNA, HERPES, ECZEMA, SARPULLIDOS, CASPA, toda clase de HERIDAS, SOBAQUINA, etc., asi como cuando os pican mosquitos, chinches, pulgas y otros insectos.

Se vende en las farmacias o pidase por medio del adjunto cupon:

FORMULA: MENTHOL 0.40 GM., SALICYLIC ACID 1.50 GM., RESORCINOL 3.00 GM., ZINC OXIDE 3.00 GM., PRECIPITATED SULPHUR 3.00 GM., BENZOINATED LARD 30.00 GM., OIL OF BERGAMOT Q.S.

DR. LORENZO C. REYES
26, COMANDANTE, MANILA.
SIRVASE ENVIARME 1 TARRO DE KATIALIS CUYO IMPORTE DE ₱1.20 VA ADJUNTO.
NOMBRE .....
DIRECCION .....

Precios Bajos que Vd. jamas ha visto para comenzar nuestra

LIQUIDACION POR INVENTARIO!

Empezando el Martes, Julio 5, 1932

6 grandes muestras de las GANGAS que se OFRECEN en nuestra liquidacion en Julio!

FIJESE! Gangas Asombrosas en Objetos de Aluminio

	Reg.	Esp.
Tazones, 4 qts.	₱0.60	₱0.42
Porta-comidas francesas, 16-cm.	5.70	4.05
Tamices y coladores	1.20	.90
"Cookers" de combinación	4.30	3.25
Tazas para medir de 1½	.30	.22
Cortador de Biscuit, 1⅞	.22	.17
Cortadores Trump para "Cooky", 4 piezas	.60	.45
Platos refrigeradores	1.80	1.35
Extractor de zumos	.15	.11
Embudos, 2¾ plgs.	.25	.19
Machaca-nueces	.12	.10
Takuris convexos	1.60	1.25
Teteras, 4 qts.	2.80	2.20
Mezclador de bebidas de 1⅜ ptas. con colador.	1.30	1.00
Moldes individuales para jalea	.15	.11
Juegos de moldes Ring	3.50	2.80
Cazuelas para hornear y tostar	2.35	1.85
Cazuelas para pan	.60	.40
Cazuelas oblongas para cakes	.40	.30
Cazuela "Angel" para cake con fondo solido	2.40	1.80
Id. con fondo mas ancho	2.40	1.80
Cazuelas cuadradas para cakes	1.60	1.20
Sartenes con Pico, 6 plgs.	.35	.25
Ollas	7.50	6.00
Sartenes franceses.	1.85	1.45
Cazuelas Gem, 6 tazas	.70	.50
Cazuelas para buñuelos	1.00	.75
Cazuelas para puding	.60	.45
Salsera convexa de 1 qto.	.70	.55
Salsera recta de 1 qto.	1.50	1.15
Salsera triplicada	7.00	5.60
Percoladores de café, 1 qto.	1.90	1.15

Bandejas, Tostadores, Cucharones, platos para pie, Sacudidores para sal y Pimienta, cucharas, y otros artículos a PRECIOS MUY BAJOS

Objetos de Esmalte, Cristaleria y articulos miscelaneos del Hogar

	Reg.	Esp.
Salsera con pico Greystone de Esmalte	₱0.72	₱0.58
Teteras, 20-cm. Esmalte azul	2.00	1.60
Copas para sorbete	.21	.17
Extractor de zumos	.20	.16
Vinagreras	1.40	1.12
Platos verdes para ensalada.	.35	.28
Vasos Opticos	.15	.10
Cucharas Niquel Rogers	.45	.35
Tenedores Rogers para postre	.45	.35
Cucharitas Rogers para té	.25	.20
Cuchillos Rogers con hojas de acero inmanchable	.90	.72
Sartenes, 16-cm. acero prensado	.60	.48
Receptaculo para basura de hierro galvanizado	2.50	1.75
Siansis para pasteles	.30	.24
Botellas Thermo "Lion' 1 pta.	1.50	1.20
Escobas de raiz	.85	.60
Coladores de alambre con mango de alambre	.18	.14
Tostadores de Pan Androck	.60	.38
Recogedores de basura	.60	.45
Planchas de carbón	2.10	1.68
Cuchillos sencillos de carnicero	.45	.28

Cocinillas de alcohol, Molinos de maiz, y toda clase de objetos para el Hogar y utensilios de cocina a PRECIOS MUY BAJOS.

Rizadores Hotpoint

110 o 220 voltios

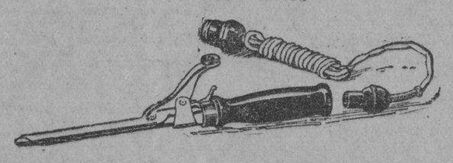

Precio Regular ₱12.00 — En esta venta SOLO por ₱6.35

Juego de Vasos para Agua

Claro Optico, 9 onzas.
1 pichel
6 vasos
1 bandeja rectangular niquelada.

Precio Regular ₱5.00 — En esta venta SOLO por ₱3.75

Barnis O'Cedar
S-W Polish-ol
Antrol, Snarol,
S-W "Flaxoap",
Pulverizadores
Cuchillos "Putty"
Plastic Wood
(Madera Plastica)
A PRECIOS ESPECIALES

Serruchos "Eagle"

40c. 14 plgs.

Precio Regular 75c.

Juegos para te

El Juego ₱2.65 Regular ₱4.00

Palanganas de Esmalte Blanco 'Gladiator'

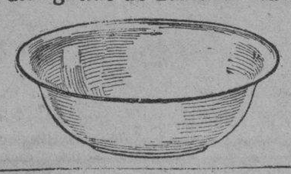

30-cm. 35c. Regular 70c.

Cazuela doble de Aluminio

de 2-qts. ₱1.40 Regularmente vendida a ₱2.00

Articulos de Ferreteria

	Reg.	Esp.
Azada para jardín	₱2.00	₱1.60
Rastrillo para jardín	1.10	.88
Azadon para jardín	.90	.72
Azadon para plantación, pesado	3.60	1.00
Rastrillo para azadonar	2.65	2.12
Trullas para jardín	.25	.20
Carretilla de acero	10.00	8.00
Regadera para el cesped.	4.00	3.20
Martillo para clavos	1.35	1.08
Ruedas para mesitas rodadas de té. Ruedas de fieltro, el juego	8.75	7.00
Báscula para niño.	13.50	10.80
Hachuela para Boy Scout	2.50	2.00
Alicates, aislados	.50	.40
Alicates para Radio	.80	.64
Ganchos para ropas y sombreros, alambre charolado.	.05	.03
Percha con 5 ganchos.	1.40	1.12
Aldabas acharoladas	.05	.04

Varilla para cortinas Kirseh, de todos los tamaños, Anillas para cortinas, de todos los tamaños, Serruchos Eagle, de todos los tamaños, y otros objetos a PRECIOS MAS BAJOS.

En Nuestro Depto. de Electricidad

	Reg.	Esp.
Enchufe de multiple extensión	₱0.25	₱0.20
Botón cuadrado "Bakelite"	.30	.25
Boquilla doble	.45	.35
Llaves de techo	2.00	1.60
Pantalla de papel, 7 pulgadas	1.00	.78
Globo modernista con ajustador de 6 pulgadas	3.80	3.00
Receptáculo de Porcelana sin llave	.14	.11
Pantalla Veluria Roselle	3.00	1.00
Pantalla interior, basto, para globo, 4x8 pulgadas	2.75	2.20
Cordon y enchufe para plancha	2.50	1.50
Anillas de bronce para Globo de 4 pulgadas	.80	.64
Enchufe de 2 boquillas	2.00	1.25
Botón (push button) de caoba	.18	.14
Benjamin de 4 boquillas	2.50	1.90
3-corriente terminal	.40	.32
Flashlight niquelado, de 800 piés de alcance	2.26	1.76
Flashlight de dos pilas	1.20	.89
5 metros de cordón de extensión, boquilla y enchufe	.95	.76
Wallites Eveready con pilas	3.19	2.60

Para refrescar agua, con pedestal
OFERTA ESPECIAL—Solamente 18.00

Oferta Especial en enseres de quizame y abrazaderas, con 20% á 40% de Reducción en los Precios!

American Hardware & Plumbing Company

101-107 Echague

M.E.C.D. 2016

EN LAS AULAS de la EXPERIENCIA

Por DOROTHY DIX

Cuando un hombre da una explicacion falsa por cada noche que llega tarde en casa y cuando una esposa guarda las cuentas del almacen, la respuesta es obvia: el temor--Temen decir la verdad por temor de una rencilla domestica.

UNA QUE ME ESCRIBE desea saber por qué los esposos y esposas mienten mutuamente por costumbre.

La respuesta es obvia. El temor. Porque temen decir la verdad. Porque la experiencia amarga les ha enseñado que la única manera de evitar las riñas y peleas domésticas es mentir.

No son muchos los hombres y mujeres que son Ananias y Safiras por naturaleza. Si siguieran sus instintos serian unos verdaderos Juanes y Juanas. Les degrada en sus propios ojos y les hace sentir bajos y deshonrados el tener que vivir una clase de doble vida y decir mentiras sobre donde han estado y lo que han hecho.

PERO cuando un hombre descubre que su esposa alzara el techo si le dice que se ha quedado tarde para jugar el poker con algunos amigos mientras ella se pone perfectamente amable y complaciente si dice que ha tenido que recibir a un comprador de provincias, y cuando una mujer descubre que su marido se enfurece si le dice que ella pagó veinte pesos por un sombrero mientras que le alaba si dice que pagó veinte pesos por comestibles, pues no tiene necesidad de que se le diga qué es lo que harán. Compraran la paz al precio de la verdad.

SON LOS ESPOSOS y esposas los que hacen mentirosos de si mismos. Ellos literalmente obligan a sus parejas desgraciadas a tomar refugio detrás de una barricada de mentiras y prevaricaciones cuando preferirían mucho mejor estar en el descubierto. Ciertamente, quizás la cosa que más ansian las personas casadas más que ninguna otra y que lo aprecian más que cualquiera otra suerte sería el privilegio de ser perfectamente francos y honrados el uno con el otro.

NO SON MUCHOS, sin embargo, los que cuentan con esta felicidad, y yo bien recuerdo a un joven esposo quien al cantar los muchos encantos y perfecciones de su esposa, terminó diciendo: 'E imaginense, no tenia que mentir con ella!. Podia decirla la verdad de todo.'

Y POR OTRO LADO, recuerdo la tristeza y el desengaño con que oí una vez decir a una esposa: 'Creí que podía ser perfectamente franca con Tomás y casi destrozó mi corazón cuando descubrí que era igual que otros hombres, que no pueden tolerar la verdad y necesitan que las cosas desagradables las doren con azúcar.'

ES UNA DESGRACIA que la verdad sea tan duramente castigada en la vida del hogar que solo algunos afortunados pueden usarla. Porque ninguna otra cosa contribuye a estabilizar el matrimonio haciéndolo un éxito como el que el marido y la esposa no sean obligados a guardar secretos entre sí y pasar por el camino oscuro y tortuoso de un mentiroso.

DE IGUAL MODO, es un gran ahorro en el desgaste de los nervios el no tener siempre que cubrir los pasos de uno, tratando de recordar la mentirijilla que uno dijo la última vez para inventar una nueva. Porque para ser mentiroso se necesita talento y aplicación y una habilidad que el común de los hombres no posee.

ASI MISMO, hay algo en tener que mentir sobre una situación que parece desarrollarse de un modo inusitado. Por ejemplo, si el Sr. A pudiera decir a su esposa que llevó a su secretaria a comer porque tenia una cara agradable, y porque era lista, alegre y divertida, eso con toda probabilidad seria todo lo que habria en ello. Ni el más ligero flirteo. Una chica que gusta de una buena comida y un hombre de mediana edad que queria invitarla y escuchar sus cuentos. Pero cuando tiene que llevar a la chica a un sitio arrinconado donde no será visto por ninguno de sus amigos que pueden decirselo a su esposa y cuando tiene que mentir a su esposa y dar una falsa explicación de su procedencia, entonces resulta una aventura romántica y oscura y es cuando suceden las riñas.

LO MISMO con las mujeres. Cuando una mujer puede decir a su marido que perdió su dinero en el bridge o que se enamoró de un vestido hermoso que ella en realidad no necesitaba pero que solo era su estilo y convenía a sus formas, o que no podía dejar de ayudar a alguna amiga o pariente enfermo, es una cosa. Hay amor, confianza e inteligencia entre ellos. Pero cuando una mujer tiene que mentir a su esposo y pretender que su bolso fué arrebatado en la calle o cuando tiene que aumentar las cuentas del almacen de comestibles para poder sacar dinero de él que ella cree es suyo y lo ha ganado, entonces esa es otra cosa. Hay un sentido patente de injusticia y agravio en su corazón y ella le odia por las cosas ocultas que ella ha tenido que hacer.

Y CON este mismo medio, los padres hacen mentirosos a sus hijos al castigarles por decir la verdad. Si Juanito recibe una paliza por haber dicho que se había comido los pasteles, desde luego que echara la culpa al gato la siguiente vez. Si Pepita es chillada por haberse ido en compañía de un chico, naturalmente que evitará una situación desagradable con decir que ella y Alicia fueron solas al cine.

PERO si Juanito y Pepita fueran premiados por decir la verdad no crecerían en la creencia de que las mentiras son la salvación de su vida y que la veracidad es algo que hay que evitar como un peso muerto que les ha de hundir. Así mismo sus padres tendrían mejor oportunidad de saber que es lo que hacían y de guiarles por el camino recto.

DOROTHY DIX.

Los Anuncios Clasificados de
LA VANGUARDIA
Le Ahorrarán Tiempo y Dinero!

JACK SWIFT — Por Cliff Farrel y Hal Colson

DONDE ESTA EL CONQUISTADOR? UN FRIO TEMOR SE APODERA DE LOS EXPLORADORES CUANDO LLEGAN AL SITIO DONDE DEJARON EL AVION.

JACK: Corcholis! No está el avion! Estaremos aqui estancados.

JIMMY: Y fijense en estas huellas, camaradas! Han estado aqui algunos hombres desde que salimos. Hombres de la tierra!

JACK: Son Red Roger y sus piratas. No cabe duda. Y HAN ROBADO EL CONQUISTADOR!

CONNIE — Por Frank Godwin

CONNIE: Esta ventana está abierta, Bill. No estaré mas de un minuto. Si oyes o ves a alguién, da tu un silbido bajo.
BILL: Muy bien, Connie. Pero ten cuidado, por Dios.

CONNIE: Dios mío! Esta es una casona antigua fantástica. Es tan grande como un granero y el viejo Morris vive aqui sin tener un ciado.

CONNIE: Ah, aquí está. Este es su cuarto.

CONNIE: Dios mío! Allí está el silbido de Bill.

FRITZI la Corista — Por Ernie Bushmiller

FRITZI ESTA TOMANDO SUS LECCIONES DE CANTO.

MATEMATICA SIMPLE

Buzon de Ideas Para la Esposa

Para la cocina

Hallara muy util el colgar un saquito de papel encima de su fregadero cuando prepara una comida. Hay muchas cortezas, pequeños pedazos de vegetales de desperdicio, etc., que tienen que ser tirados. Es facil de tirarlos en este saco y luego tirarlos en el cesto de basura.

LA MUJER CASERA.

Magia al Alcance de Todos

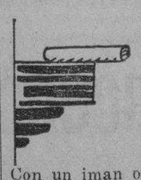

Cigarrillo magnético

Un cigarrillo se pone en el borde de una mesa.

Con un iman ordinario, el ejecutante hace que el cigarrillo se caiga de la mesa demostrando de esa manera (aparentemente) que el tabaco es magnético.

El secreto: La causa actual de la atracción es un alfiler de acero o un pedazo de metal escondido en el extremo del cigarrillo.

3-6-6-2-4-0-2-5-1-3-6-1

El transcurso de 28 años es un ciclo que contiene todo calendario. En este ciclo hay 7 años bisiestos cada uno comenzando con un dia diferente.

Hay 21 años ordinarios y se sigue que hay 3 años ordinarios cada uno comenzando con el mismo dia. En el transcurso de 1902 a 1929, inclusive, los años ordianarios basicos son 1902, 1913 y 1919, cada uno de los cuales son identicos y estan de conformidad con el año basico de 1800, a los que se aplican las cifras de arriba como se indico previamente, 1930 es el mismo calendario siendo 28 años despues de 1902.

Tome por ejemplo el 1 de diciembre, 1801, 1903, 1914, o 1931. Estos años son un año mas atrasado que el año basico y para obtener el dia del 1.o de diciembre, se añade 1 al año, 1 para diciembre y 1 para la fecha, el total es 3 y por tanto el dia es martes.

El 29 de marzo para estos años se puede determinar sumando 1, 6 y 29, siendo el total 36, elimine los 7 y el resto es 1, que es domingo.

Como Deben Ser

POR HELEN DECIE

Regalos inesperados

Pregunta — Igual que muchas otras familias en este tiempo, nuestra renta ha quedado de tal modo disminuida que estamos obligados a hacer economias sin precedentes. Con todo no queremos aparecer bajos y asi preferimos declinar todas las invitaciones de graduación y de boda, donde podria esperarse de nosotros que dieramos los regalos costosos que podriamos haber dado hace algunos años. Pero encontramos que nuestros amigos se resienten de que estemos continuamente declinando a las invitaciones. Qué vamos a hacer? Podriamos aceptar y enviar regalos que cuestan menos de ₱5?

MRS. C.

Respuesta—Entre las personas bien educadas, los regalos nunca son 'esperados" excepto en una fiesta para la novia que se celebra con el propósito de recaudar ropa blanca y enseres de cocina para la novia. Las personas que envian invitaciones de boda, graduación o cumpleaños los hacen por motivos desinteresados y amistosos. Ningun invitado debe sentirse obligado a enviar un regalo costoso, excepto en circunstancias especiales. Estas circunstancias son el parentezco cercano, vieja amistad de familia, o gratitud por los favores recibidos en cuyos casos, los regalos pueden ser tan valiosos como los permita los medios del dador.

El envio de regalos costosos por los conocidos no es esperado ni deseado. Hay ahora una variedad extensa de regalos que cuestan ₱5 o menos.

MANOS DEL DESTINO

Por JOSEF RANALD

Las líneas de versatilidad brillante—

son las líneas que se encuentran en el termino de la línea de la cabeza y denotan brillantez y conquistas en muchas líneas de actividad. El general Jan Christian Smuts ha logrado éxito en muchas esferas de actividad como soldado, estadista, abogado, pacificador, botanico y filosofo. En su vida afrontó muchas crisis. Acción, decisión, directo e independiente han sido siempre su manera, y en una vida de acción ha ocupado muchos cargos de importancia. Graduado con honores en Christ College, Oxford, tomo las armas con "'Oom" Paul Kruger y los Boers contra el leon británico al comienzo del siglo. Luego en la guerra mundial dirigio un ejército colonial de Boers y británicos contra los alemanes en el este de Africa. Después del armisticio tomó parte en el esbozo del Tratado de Versalles y era el autor de uno de los primeros esbozos del convenio de la liga.

JOSEF RANALD ha analizado las manos de grandes figuras del mundo. Si desea tener su propia mano analizada sirvase pedir de Josef Ranald, en Suite 1110, 220 East 42nd Street, New York, N. Y., una cartilla para la mano y sus instrucciones. Incluya un sobre sellado con su dirección y 10 centimos oro, para cubrir los gastos de escribiente, mencionando el nombre de LA VANGUARDIA.

DE LA MODA PARISIEN

Mucha elegancia

Confeccione este hermoso vestido para uso de día con seda crepe con dibujos de blanco y encarnado y le gustará.

El cuerpo tiene un corte totalmente nuevo. No le gusta la forma habil de los adornos? La falda adelgaza con su cintura bien ajustada.

Y mientras parece hermoso hecho de seda crepe con dibujos, es tambien bien querido hecho de lana y crepe de seda liso.

Este padron No. 495 está diseñado para tamaños de 16, 18 y 20 años con busto de 36, 38, 40, 42 y 44 pulgadas. El tamaño 36 requiere 3⅜ yardas de tela de 39 pulgadas con ¾ yarda de contraste de 39 pulgadas.

El precio del padron es 15 centimos oro. La dirección es como sigue:

Fashion Department
(La Vanguardia)
Suite 1110, 220 E,
42nd St., Nueva York.

Aseo al Minuto

POR V. V.

El color de la crema que usa es importante! Haga un juego y puede tener su selección de cinco colores—con el color de su piel. Luego combine su polvo para que nadie inclusive con lente lo pueda notar.

Una multa de 200 millones

El Tribunal de Chicago ha condenado a 200 millones de dolares de indemnizacion para las Compañías petroliferas independientes a 52 Sociedades que se habian constituido en cartel, las cuales han violado la ley contra los trust. En vista de la enormidad de la multa las firmas condenadas han entablado recurso.

El Caracter Como Leer

POR GEO. W. SPAYTH

Este chico cree que el fin justifica los medios.

M.E.C.D. 2016

NOTICIERO RELIGIOSO

DAMAS CATOLICAS

Vestios modestamente siempre, especialmente al presentaros en la Casa de Dios. Para comulgar las señoras deben llevar mangas largas y faldas que lleguen mas abajo de las rodillas.

SANTORAL

Calendario de hoy: La Visitación de Ntra. Sra. Ss. Proceso y Martiniano mm. Calendario de mañana: Ss. Leon II., p.c., Irineo y Mutiela v. m. Calendario del Lunes: Ntra. Sra. de los Milagros. Ss. Teodoro y Breta.

Horario de Misas mañana en varios templos de Manila

4:00—Santo Domingo—Santa Cruz—San Juan de Letran—Quiapo.
4:15—Binondo.
4:30—Sto. Domingo—San Agustin—San Francisco—San Sebastian—Sampaloc—Tondo.
4:45—San Juan de Letran—Capilla del Colegio de San Jose (Observatorio).
5:00—Santo Domingo—San Agustin—San Francisco—Sta. Clara—Santa Cruz—Sta. Mesa—San Miguel—Benedictinos—San Marcelino—Santa Ana—Parroquia del Espíritu Santo.
5.15—San Ignacio—Hospital de San Pablo—S. Sebastián—Observatorio.
5:30—Santo Domingo—San Agustin—San Francisco Recoletos—Capuchinos—Sampaloc—Benedictinos—Hospicio de San Jose—Tondo—Singalong—Paco—Ermita.
5:45—San Juan de Letran.
6:00—Catedral—Santo Domingo—San Agustin—San Francisco—Recoletos—San Ignacio—Capuchinos—V. O. T. de San Francisco—Binondo—Quiapo—Santa Cruz—San Sebastian—Benedictinos—San Marcelino—Observatorio—Malate—Santa Ana—Tondo—Espiritu Santo
6:15—Sampaloc.
6:30—Santo Domingo—San Agustin—San Francisco—Recoletos—Capuchinos—Santa Clara—San Juan de Dios — Binondo — Pandacan—Benedictinos — Ermita — Singalong—Instituto de Mujeres — San Roque — Paco.
7:00—Catedral—Santo Domingo—San Agustin—San Francisco—Recoletos—San Ignacio—Capuchinos—San Juan de Letran—Binondo—Quiapo—Santa Cruz—San Sebastian—V. O. T. de Sampaloc—Santa Mesa—San Miguel — Benedictinos—Hospital de San Jose—Malate—San Marcelino—Observatorio—Iglesia de Santa Escolastica—Tondo—Malate Espiritu Santo
7:30—Sto. Domingo—San Francisco—Recoletos—Capuchinos—Pandacan—Hospital de San Lazaro—San Roque (Lico)—Paco.
7:45—Santo Domingo—San Juan de Letran.
8:00—Catedral—San Agustin—S Ignacio — Capuchinos — Binondo Quiapo—Santa Cruz—San Marcelino—Ermita—Benedictinos — Observatorio—Malate—Singalong— Santa Ana—Tondo—Gagalangin— Recoletos—Espiritu Santo.
8:15—Sto. Domingo.
8:30—Sta. Mesa—Paco
9:00—San Francisco — Quiapo—Santa Cruz—San Miguel—Ermita—Espiritu Santo
9:30—Sto. Domingo—San Marcelino—Benedictinos—Malate—Binondo
10:00—Catedral — Capuchinos—Quiapo—Santa Cruz—San Sebastian
10:30—Recoletos.
11:00—Benedictinos.

Nota.—Algunas veces las horas de las misas se cambian cuando hay funciones religiosas extraordinarias Leyendo la sección de cultos en esta misma página, los lectores podrán enterarse de las alteraciones

Por el Aniversario de la Coronacion de la Virgen de Lourdes

EN LOURDES

Hoy segundo día del triduo que la Archicofradía de la Virgen de Lourdes celebra en memoria de la coronación de la milagrosa imagen de la Virgen de Lourdes verificada por S. S. el Papa Pío IX, el día 3 de junio de 1876.

Día 2—Sábado.

Por la mañana a las seis, misa de comunión general, con motetes al Smo.; a las siete y media, misa solemne y exposición.

Día 3—Domingo—Ultimo del triduo.

A las seis misa de comunión general con cánticos al Smo.; a las 7:30 misa y exposición de S. D. Majestad.

Las Sras. Celadoras de la Archicofradía velarán, por turno, al Smo. durante los tres días desde la exposición de la mañana hasta la reserva de la tarde.

Por la tarde

Comenzará la función a las seis, con el canto del Trisagio. Seguirá luego el piadoso ejercicio del triduo, motete al Smo. o plegaria a la Virgen, sermón, bendición con el Santísimo, reserva y Salve cantada.

LISTA DE PREDICADORES

2 Sábado—R. P. Bienvenido de Arbeiza.

3 Domingo—R. P. Jacinto de Arandigoyen.

Por la tarde del último día del triduo, inmediatamente después del sermón será llevado el Santisimo en procesión, por el interior del Templo.

EN TONDO

La novena al Sagrado Corazón de Jesús que comenzó el sábado pasado 25 de junio termina mañana 3 de julio.

He aqui el programa de los cultos:

Durante el novenario: Por las tardes, a las 6, se expondrá el Santísimo Sacramento, rezándose, después de un motete, la Estación Mayor. Seguirán luego, el Santo Trisagio cantado, la Novena, el sermón y la Reserva, terminando con el Himno Filipino al Sagrado Corazón de Jesús.

Esta tarde predicará el R. P. Deogracias Javier Roxas en tagalo.

En los tres últimos días, estará de manifiesto S. D. M., velando ante El, según turnos previamente señalados, los Celadores y Celadoras del Apostolado y demás asociados.

Primer Domingo, 3 de julio Ultimo Día del Novenario y del Triduo

A las 6 de la mañana, Misa de Comunión General, de desagravios al Amantísimo Corazón de Jesús, y

A las 8, se cantará a toda orquesta la Misa del S. C. de Jesús por B. C. Faucunier, a cuyos actos se invita a todos los asociados al Apostolado de la Oracion y demas fieles que tengan a bien concurrir.

Por la tarde terminará la Novena con una procesión solemne fuera del templo, si el tiempo lo permite, haciéndose durante ella cinco visitas a Jesús Sacramentado, en reparación de las ofensas e injurias que recibe de la Humanidad en este Augusto Sacramento.

EN ANTIPOLO

Mañana termina el décimo y último novenario de la Virgen de la Paz y Buen Viaje en Antipolo.

Mañana, día 3 de julio saldrá la procesión a las 6:00 p. m.

EN SAN IGNACIO

Esta tarde a las 5:30 función de las Marías del Sagrario.

Presidirá esta tarde Da. Felicidad R. de Borromeo y mañana Da. Trinidad Alvarez.

MISAS EN SAN JUAN

En la iglesia parroquial de San Juan todos los días hay misas de 6.

Los domingos y fiestas de precepto para conveniencia de los fieles se celebran dos misas, una a las 6 y otra a las 7.

EN EL ESPIRITU SANTO

Todos los domingos y todas las fiestas de precepto se canta la misa de las nueve segun las reglas del canto gregoriano. El tercer domingo de cada mes esta misa se celebra con más solemnidad en honor del Espíritu Santo que es el patrón de la parroquia.

Además de esto se canta también la misa de las seis y cuarto los primeros viernes en honor del Corazón Sacratísimo de Jesús y los días 19 de cada mes en honor de San José.

Como broche final del novenario que en honor del deifico Corazon de Jesus venian celebrando los fieles de Paco, desde el 18 de Junio se celebró una misa solemne con sermon en la mañana del domingo pasado.

A las cinco y media salio la procesion de la nueva iglesia, portando la sagrada Custodia el celoso párroco R. P. Godofredo Adenhuisen bajo palio llevado por vecinos prominentes de la parroquia. El Santisimo fue expuesto en los cinco altares que algunas familias piadosas prepararon para la ocasion, entre ellas las de Garcia, de S. Apostol, de Salvador y de Mendoza.

Las Ultimas Fiestas en Paco

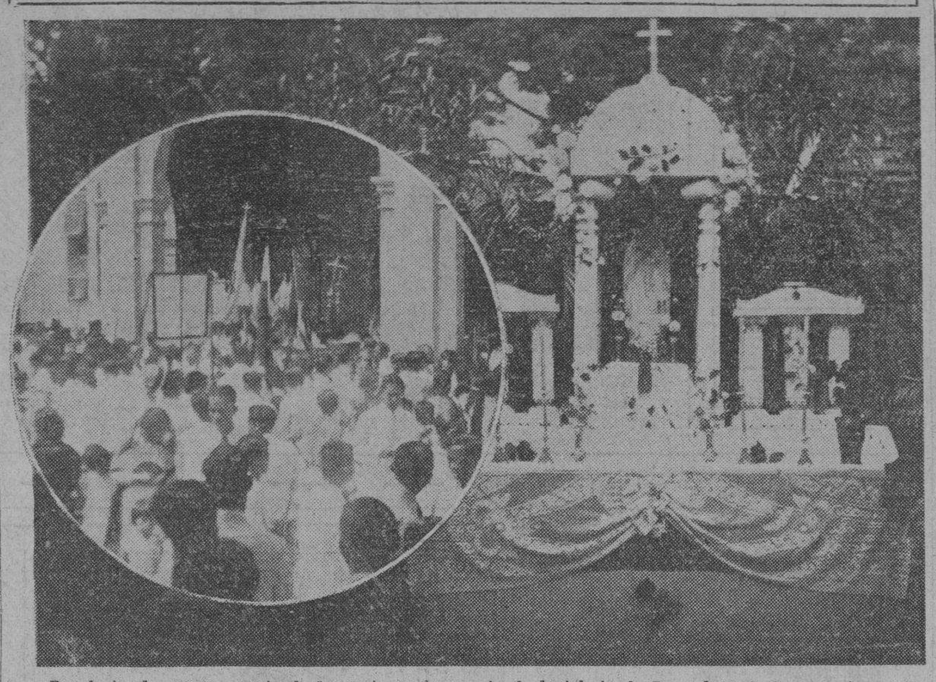

En el circulo aparece parte de la gente en la puerta de la iglesia de Paco durante la procesion eucaristica del domingo pasado. A la derecha esta el altar levantado por la familia Mendoza para ser una de las estaciones del Santisimo.

Obstaculos Ante el Avance Misionero en el Japon

Los resultados tan halagueños que en un principio registraron los Salesianos en la Mision de Miyasaki (Japon), se ven ahora disminuidos. El estudio del momento actual acusa los obstaculos siguientes que retardan, sobre todo, la penetracion misionera: los maestros de escuelas publicas y privadas aconsejan el abandono de la mision; cuantos la frecuentan son ridiculizados: en muchas escuelas, aun existiendo la prohibicion para hablar de religion, se permite, sin embargo, desacreditar la catolica.

A ello se ha de añadir que vanse difundiendo entre los muchachos aquellas mismas patrañas que corrian en tiempos de San Francisco Javier con calumnias tan tontas, como horribles, contra los misioneros catolicos que "cortan las cabezas de los niños, extrayendoles, aun en vida, los higados para elaborar medicinas"...

Estas cosas causan profunda impresion en las almas supersticiosas; los pequeños tambien se asustan y huyen del misionero. Registranse, asimismo, choques entre catolicos y paganos, con motivo de la celebracion de las fiestas de los dioses tutelares; la religion catolica es acusada de enemiga del espiritu nacional.

Tales dificultades se agrandan aun en las localidades pequeñas donde, por ser conocidos de todos son controlados y mejor vigilados los pasos de los catolicos. Muchos dejan de convertir para no originar disgustos y protestas entre su parentela tan extendida en la localidad.

Es dura pues, la labor del misionero; de ahi el merito extraordinario de tan costoso apostolado que llevan a cabo los Salesianos, sin desmayo ni pesimismos.

Los Capuchinos De España En Sto. Domingo

Por circular de fecha reciente, firmada por monseñor Armando Lamarche, protocolario apostolico y administrador apostolico de la Archidiocesis de Santo Domingo, y con motivo de su viaje de salud a los Estados Unidos, ha quedado encargada de la gobernacion interna de la iglesia la Junta Diocesana, integrada por el presbitero canonigo Eliseo Perez Sanchez, el superior de los padres Capuchinos, fray Leopoldo de Ubrique, y el rector del Seminario Conciliar de Santo Tomas de Aquino, presbitero Jose Malne.

En dicho Seminario presentaron el examen correspondiente los alumnos de segundo año de Teologia Dogmatica, recibiendo, despues de rigurosas pruebas, las honrosas notas de "Meritissimus cum laude."

Progresos de la Enseñanza Catolica de la Republica China

En la "Collectanea Synodalis" (numero de diciembre 1931), publicado por la Comision Sinodal, se hallan las estadisticas oficiales de las escuelas catolicas en China, durante el ejercicio de 1931, que acaba de finalizar, juntamente con las cifras y datos referentes a la Juventud y Accion Catolica, las dos obras, consideradas como la resultante y el complemento de las escolares.

La Universidad "Aurora," de Shanghai, dirigida por la jesuitas, tiene 180 alumnos; 530 la "Fu-jen," regida en Pekin por los benedictinos, una de las dos que funcionan, actualmente, en esta ciudad, de las diez que posee. Al Instituto de estudios comerciales e industriales "Hautes Etudes," en manos de los jesuitas, asisten en Tientsin 57 alumnos.

Existen 4.894 escuelas para la enseñanza de las oraciones y del catecismo a los niños, con un total de 87.657 escolares; 3.957 del mismo genero para las niñas, con 979.053 alumnas.

Las escuelas primarias para varones son 2.025 con 61.079 alumnos, y 738 las femeninas, con 32.272 alumnas. Escuelas primarias superiores para jovenes hay 188, con 9.212 matriculados, y 122 para las muchachas, con una asistencia de 6.581. Funcionan 32 escuelas secundarias de primer grado, frecuentadas por 5.382 jovenes, y 23 del mismo grado, con 1.860 alumnas.

Las secundarias de segundo grado son diez, con 2.268 escolares; hay otras seis de igual categoria donde cursan 1.045 señoritas de la sociedad china. Hay 14 Escuelas Normales para varones, con 437 estudiantes, y 15 para las mujeres con 502 alumnas del magisterio. Pasan de 78 las escuelas especiales de jovenes, con 2.895 inscritos, y 44 las establecidas para las del sexo femenino, con 1.720 matriculadas.

Al lado de las escuelas, para que su labor sea mas provechosa y fructifera, funcionan 30 internados con 1.336 colegiales y 23 centros de igual clase con 1.021 alumnas internas.

Existen 59 Asociaciones de la Juventud Catolica Masculina, con 3.235 inscritos, y ocho de la Juventud Femenina, con 420 miembros. Las de la Accion Catolica son 257 con 1.033 asociados, y 61 las de la Accion Catolica Femenina, con 1.511 alistadas.

Las cifras estampadas encierran una elocuencia especial maxime en los momentos actuales, ahora que los habitantes de China luchan con dificultades tan graves que han de tener la necesaria repercusion en la obra de los misioneros catolicos. Fundadamente se puede soñar en resultados mucho mas consoladores para un dia no lejano cuando desaparezcan parte de los obstaculos, inherentes al momento presente.

El Excanciller Aleman Bruening Es Catolico

El gran excanciller de Alemania, Enrique Bruening, hijo ilustre de la Tercera Orden de San Francisco de Asis, ha sido verdaderamente para aquella nacion un faro luminoso y una fuerza de primera magnitud, habiendo sido el salvador de Alemania, asi en su aspecto economico como en el moral. Cuenta actualmente cuarenta y seis años de edad. Se le llama con razon el "silencioso," puesto que se ha distinguido durante su esplendida carrera por su gran taciturnidad. Ha militado siempre en el campo catolico, habiendo sido educado desde su infancia en los sentimientos cristianos por su piadosisima madre. Bruening es hoy admirado y muy apreciado aun de los mismos protestantes.

El comunista Radek ha comparado a Bruening, recogido en su despacho de Wilihemstrasse, donde recibia a los politicos, a un sacerdote en el confesonario, escuchando a los penitentes y manteniendose imperturbable tanto a las injurias de los comunistas como a las amenazas de los hitleristas. De el se dice que confia mas en la misa que oye todas las mañanas que en los consejos de todos los politicos.

Una Internacional Catolica Propuesta

Viena, 8 de abril.—El diario "Reichspost" ha publicado unas manifestaciones del Primado de Polonia, monseñor Hlond, en las cuales, refiriendose a los sentimientos de pueblo a pueblo, declara que los odios o enemistades nacionales o sociales son criminales y preconiza para combatirlos la creacion de una Internacional catolica, que seria tanto mas facil de organizar, cuanto que no necesitaria oficinas ni funcionarios especializados para poder laborar con exito

CHRYSLER

satisface todas las exigencias....

y mas!

Para Su Confort—solo un COCHE DE FABRICACION CHRYSLER puede dar esa ejecutoria, con **FLOATING POWER (Fuerza Flotante) — EMBRAGUE AUTOMATICO — SELECTOR DE ENGRANAJE SILENCIOSO!**

Para Su Velocidad—hay un motor que se usa para comparaciones siempre que se discute sobre coches de motor!

Para Su Seguridad—hay la positiva eficiencia de los **FRENOS HIDRAULICOS DE EXPANSION INTERNA** con Tambores "Centrifuse"... y una **CARROCERIA TODA DE ACERO!**

Para Su Economia—se le ofrece el MEJOR TIPO de **RUEDA LIBRE** ... uno de los mayores adelantos en el automovilismo!

Hay un Chrysler que se adapta a SUS requerimientos!

Luneta Motor Co.,

54 SAN LUIS

Jose Sotelo Matti

Abogado-Notario Público

Castillejos 1031, Quiapo

Jose Galan Blanco

ABOGADO

Perez Samanillo Bldg.
Cuarto No. 401

Formula: Menthol 0.3 gm., Camphor 3 gm., Oil Eucalyptus 0.1 gm., Boric Acid 8.5 gm., Oil Pinus Pupillo 0.1 gm., Excipients to make 30 gm.

ISUAN

PALE DRY

GINGER ALE ES SUPERIOR

Su Gusto y Sabor Distintivos No Tienen Rival

Puede Obtenerse Ahora En Cajas De Carton de 12 botellas de 1 pinta

Pidalo a su distribuidor o a

ISUAN, INC. Tel. 5-76-03

R. I. P.

Undecimo Aniversario del Fallecimiento de la

Sra. Dña. Concepcion Lopez de Sevilla

Ocurrido el 3 de Julio de 1921

Todas las misas que se celebren en la Iglesia de los PP. Paules, San Marcelino, el Lunes, 4 de Julio, 1932, serán aplicadas en sufragio de su alma.

M.E.C.D. 2016

DEPORTES
DE LA VANGUARDIA

AÑO XXIII. NUM. 131 — LA VANGUARDIA—SABADO, 2 DE JULIO, 1932 — PAGINA NUEVE

FERNANDEZ VA GANANDO MAS PARTIDARIOS

Aunque Moro figura como el favorito, su contrincante gana terreno al aproximarse la hora de la pelea

EL CARD
Encuentro Principal
Por los Campeonatos de Pesos Welter y Ligero del Oriente
Ignacio FERNANDEZ vs. Kid MORO
(Campeon Welter) (Campeon Light)
15 Asaltos—135 lbs.
SEMI-FINAL
Cunning Nene (Cebu) vs. Joe Eagle (Singalong)
6 Rounds—118 lbs.
SPECIAL EVENT
Little Ocaña (St. Joseph's Hosp.) vs. Tony Darcy (Quiapo)
6 Rounds—112 lbs.
PRELIMINARIES
K. O. Hyde (U.S.S. Gold Star) vs. Al King (Chicago)
4 Rounds—155 lbs.
Primo Vidal (Cervantes) vs. Syd Lewis (San Lazaro)
4 Rounds—118 lbs.
Young Nacionalista (San Nicolas) vs. Joe Amper (La Loma)
4 Rounds—112 lbs.
CURTAIN RAISER
Young Limbako (Cebu) vs. Al Aguirre (A. Rivera)
4 Rounds—105 lbs.

La destreza boxística de Kid Moro volverá a ser emparejada con la fuerza bruta y agresividad de Ignacio Fernandez una vez más esta noche en el cuadrilatero del Sta-

[CONTINUA EN LA PAG. 20]

Vicente Pelea En Cavite Hoy

Se Enfrenta Con Kid Arca En El Encuentro Principal

(Especial a "La Vanguardia")

Cavite, Cavite, julio 1.—Kid Arca y Kid Vicente mediran fuerzas en el encuentro principal del card que tiene preparado el Dreamland Stadium de esta localidad para mañana por la noche. Debia pegarse Fighting Abordo pero este por hallarse enfermo ha tenido que ser sustituido por Vicente.

Aunque Arca conoce muy bien la calidad de los puños de Vicente, asegura sin embargo, que hara todo lo posible por ganarle y que estara bien en guardia para cualquier evento. Los partidarios de Vicente, sin embargo, aseguran que este ya tiene otra adicion para su larga lista de victorias.

U. P. Hara Frente Al Quinteto De Nichols

El equipo de basketball senior de la Universidad de Filipinas se vera frente a frente con el quinteto de Nichols Field esta noche en el gymnasio de los primeros.

El partido será de ensayo solamente y aunque los univeristarios estan llamados a ganar se cree, sin embargo, que los militares presentaran buena lucha.

GALGOS HUMANOS DESPEJANDO LA VALLA

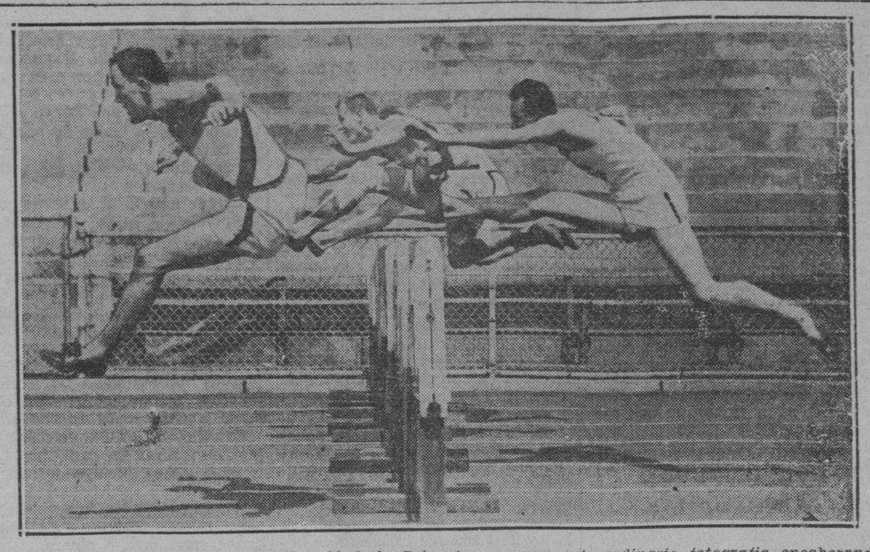

Charles Summerill de la Universidad de Princeton en una extraordinaria fotografia encabezando las carreras de 120 yardas con obstaculos altos en el torneo dual entre su escuela y la Universidad de Cornell en Princton, N. J. Summerill ganó en los finales de esta carrera asi como tambien en los saltos de distancia y Princeton ganó el torneo.

CARD BENEFICO DEL MUNICIPIO DE PASIG

Los ingresos en taquilla serán para engrosar los fondos escolares

Big Bigueras, campeon lightweight de Pasig, Rizal y Kid San Juan, campeon welter de la misma localidad mediran fuerzas esta noche en el card que sera presentado en el Rotonda Stadium en Pasig. Ambos contrincantes estan bien entrenados y se asegura que presentaran un buen encuentro.

El encuentro esta señalado para seis asaltos, pero se cree que no llegara al asalto final.

Rush Amanding y Pid Agujo se veran frente a frente en el encuentro semifinal de la noche y promete eclipsar al bout principal en interes.

El Rotonda Stadium esta dirigido por el concejo municipal de Pasig, y todo lo que se recaude esta noche sera para aumentar los fondos para las escuelas publicas de aquella localidad.

El card:

MAIN EVENT
Big Bigueras vs. Kid San Juan
6 rounds—135 lbs.
SEMI FINAL
Rush Amanding vs. Kid Agujo
6 rounds—120 lbs.
SPECIAL EVENT
Kid Bambang vs. Fighting Yap
4 rounds—105 lbs.
EXTRA FIGHT
Fighting Maning vs. Kid Mulato
3 rounds—70 lbs.
MAIN PRELIMINARY
Jack Jacob vs. Young Carlos
Fort McKinley Sagad
120 lbs.
PRELIMINARIES
Clever Texon vs. D. Villanueva
108 lbs.
Kid de Leon vs. Strong Sagad
116 lbs.
Kid Modesto vs. Fighting Kaniogan
118 lbs.
CURTAIN RAISER
Young Benny vs. Strong Sanches
3 rounds—100 lbs.

La Delegación Olimpica Escribe Desde El Japon

Todos los atletas filipinos se hallan en buenas condiciones para los encuentros

Los miembros de la delegación filipina que salio de Manila el 11 de junio a bordo del "Tatsuta Maru' para tomar parte en los encuentros olimpicos en Los Angeles, California, estan en perfecto estado de entrenamiento y estan confiados en portarse bien en las proximas competencias, segun dice el jefe de la delegacion Sr. Candido Bartolome, en una carta enviada al Dr. Regino Ylanan, secretario tesorero de la P. A. A. F. y en otra misiva enviada tambien al subsecretario Jorge B. Vargas.

La carta en parte dice:

"Estamos ahora en Kobe y el barco debera salir esta tarde para Yokohama. Ayer lleve a los chicos al Kobe City Public Playground para entrenarles un poco. Todos nuestros atletas se encuentran bien y abrigan las esperanzas de portarse bien en las proximas competencias".

"La Tokio Amateur Tranck and Field Athletic Association nos esta invitando a Toribio y a mi a algunos actos que celebrara en beneficio de sus atletas olimpicos. He aceptado la invitación. Los japoneses son muy buenos y atentos con nosotros, por lo que he publicado en el "Asahi Shimbun" un suelto agradeciendo a todos esta bondad, en nombre nuestro y de los filipinos en general."

La delegacion filipina juntamente con los atletas olimpicos japoneses que llegan a unos 200 mas o menos salieron el 23 de Yokohama en el "Tatsuta Maru" con rumbo a Los Angeles.

EL "OSAKA BAZAR" INVADIRA LAGUNA

El equipo Osaka Bazar, el campeon en el torneo de baseball japones celebrado el año pasado, se dirigira a Laguna mañana para medir fuerzas con el equipo de baseball de la Canlubang Sugar Estate. Ambos equipos estan bien equilibrados por lo que se anticipa un encuentro muy reñido e interesante.

ALINEACIONES DEL EJERCITO Y "CIVILIANS"

Todo preparado para la serie de tres partidos que se jugaran en el Alunan Park hoy al lunes

Probables Lineups

ARMY	CIVILIANS
Jacob, cf	Casimiro, lf
De Chavez, 1b	Ramon, cf
Estorba, lf	Saberon, c
Youngs, rf	Rivera, rf
Escamos, c	Regis, 1b
S Cruz, ss	Diser, 2b
Aguila, 3b	Bernales, 3b
Sales, 2b	M, Platon, ss
Birtulfo, p	Armando, p or Portacion, p

Con cada equipo formado por los mejores jugadores locales, la serie especial de baseball de tres partidos entre los militares y los paisanos comenzara esta tarde á las 3 en el Alunan Park.

Los dos equipos cuentan en sus filas con los mejores jugadores de la liga y a menos que venga la lluvia a malograrlo todo a ultima hora, el publico aficionado podra presenciar esta tarde uno de los mejores partidos de la temporada. Mientras los managers de cada equipo han seleccionado a los mejores jugadores basandose en el record de estos en el bat, se puede asegurar tambien que no han olvidado tampoco lo que se refiere al resto del equipo.

En Jacob, Estorba y Youngs los soldados tienen a buenos bateadores que a cada paso envian la pelota a largas distancias, mientras que Goynes tiene en las personas de Casimiro, Ramon y Rivera a tres jugadores que cubren las distancias entre base y base en un abrir y cerrar de ojos. Este mismo trio fue el que ayudo en la derrota sufrida por el equipo de Honolulu cuando jugo contra el All Filipino en febrero ultimo.

Birtulfo uno de los mejores pitchers de la liga lanzara la pelota por los soldados, segun informa el Capitan Wilson mientras que por el otro equipo hara las veces de pitcher Armando, segun dice el manager Goynes.

El segundo partido de la serie se jugara mañana por la tarde y el tercero el lunes, 4 de julio.

CARRERAS

Por PEPE

Los probables vencedores en las carreras de mañana en el Hipodromo de San Lázaro, de acuerdo con nuestros cálculos, son los siguientes:

POR LA MAÑANA:

1.a Carrera:	Victorian	Emden	Klondike
2.a "	Gumamela	Chun Chun	Insular
3.a "	Dark Eagle	Saraband	Rolando
4.a "	Scout	Grey Hurst	Kiro
5.a "	Rainbow	Dareboy	Nanette
6.a "	Genil	Navy	Chito
7.a "	Iskandar	Jikiri	Bugatti
8.a "			
9.a "	Go	Hadjala	Momo
10.a "	Katubusan	Kagyat	Infanta

POR LA TARDE:

1.a Carrera:	Rahib	Harun el Rachid	Amor
2.a "	Guinhawa	Paganlove	Inesperado
3.a "	Iway	Speedwell	Eva
4.a "	Rainbow	Jack	Turky Mada
5.a "	Handy	Gaucho	Jikiri
6.a "	Lurugan	Batican	Star
7.a "	Si La	Roamer	Titan
8.a "	Aloes	Alegria	Quinine
9.a "	Isarok	Genil	Santon
10.a "			
11.a "	Lurugan	Morocco	Buster
12.a "	Whoppee	Calor	Bimbo
13.a "	Harvard	Virtud	Sanscrit

H. Hamilton Sale Para E. U.

Popular Beisbolista y Jugador De Polo De Stotsenburg

Cuando el 8 de julio, el transporte militar "Republic" leve anclas con rumbo a los Estados Unidos, llevara a su bordo a uno de los oficiales del ejercito americano mas popular en los circulos deportivos locales. Este no es otro mas que el Capitan "Ham" Hamilton actualmente estacionado en el fuerte Stotsenburg en Pampanga.

El Capitan Hamilton se ha hecho popular, no solamente en baseball sino tambien en boxeo y en polo. Como manager del equipo de Stotsenburg, Hamilton se ha distinguido siempre por su "sportmanship" y por el mucho interes que siempre tuvo en mejorar el nueve de su departamento.

En lo que al boxeo se refiere, el Capitan Hamilton, con su interes y constancia ha logrado preparar a muchos y ha conseguido que estos se ganen un nombre en el arte de dar trompazos. Tambien se ha distinguido como un excelente umpire en el polo. El Capitan 'Ham' Hamilton se dirige a su nuevo destino en Fort Riley, Kansas, llevandose consigo las simpatias de los muchos fans de Manila.

Los Amateurs En Otro Card

Cuarta Serie De Eliminaciones En El Parque Osmeña

Con un total de catorce (14) bouts señalados en el programa, la cuarta ronda de eliminacion de boxeo entre aficionados, y bajo los auspicios de la Manila Amateur Boxing League, se llevara a cabo esta tarde en el Osmeña Park. Tres main events caracterizaran el card. En el primer encuentro principal de la tarde

[CONTINUA EN LA PAG. 20]

Dr. LEON ZAVALLA
Especialista en:
Vomitos del Embarazo, esterilidad, matriz y vías urinarias
Raon 403 y Avenida Rizal
Tel. 2-73-46
Consultas:
9—12 a. m. y 4—6 p. m.

HELEN WILLS VUELVE A SER LA CAMPEONA

Derrota a Helen Jacobs en los finales femeninos de Wimbledon—Vines y Austin, todavia sin jugar

(De la "Associated Press")

Wimbledon, Inglaterra, 1 de julio. —Por la quinta vez Helen Wills Moody ganó este dia el campeonato británico de tennis para mujeres derrotando a su co-californiana Helen Jacobs por 6-3, 6-1, en los finales del torneo de Wimbledon.

Los juegos de este día llevaron la desgracia a dos miembros del equipo americano pues Wilmer Allison y John Van Ryh, el equipo de doubles fueron derrotados en los semifinales por los tennistas fran-

[CONTINUA EN LA PAG. 20]

STADIUM

ESTA NOCHE!

DOS CAMPEONATOS ORIENTALES

IGNACIO FERNANDEZ
Campeón de Peso Welter del Oriente
vs.
KID MORO
Campeón de Peso Ligero del Oriente

15 ASALTOS—135 LIBRAS

Por los campeonatos de pesos Welter y Ligero del Oriente.

LOCALIDADES EN TOM'S DIXIE KITCHEN Y ESCOLTA DRUG STORE

Palcos:
1.a fila .. .. ₱4.00
Otras filas 3.00
Butacas:
Primeras 2 filas 3.00
Otras filas 2.00
Galeria 1.00
ENTRADA GENERAL . 0.50

Anunciando

Magnolia CERTIFIED PURE

NUEVA TAPADERA SELLADA para Magnolia Milk

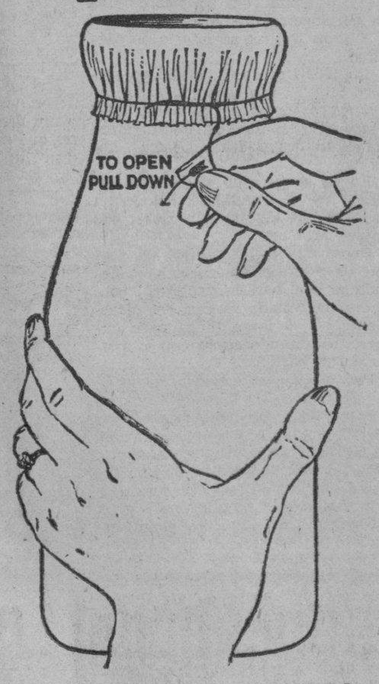

Esta cerrada. Cubre por completo la boca y los lados de la botella.

Es la unica cubierta sellada que garantiza absolutamente contra toda intromisión.

Asegura una perfecta protección higienica.

Para abrirse estire simplemente el extremo mas largo del alambre.

CONSERVA LA LECHE SANA

"Otra Caracteristica de Magnolia"

MAGNOLIA DAIRY PRODUCTS PLANT

"Proveedores de la Salud y del Buen Gusto"

M.E.C.D. 2016

Otros Tres Casos Sospechosos De Colera Entre Obreros recien llegados

Otros tres casos sospechosos de cólera se han descubierto entre los 400 y pico de obreros filipinos que han llegado recientemente de Hawaii a bordo del "President Wilson" según se ha sabido hoy de los funcionarios del servicio de cuarentenas.

Tan pronto como fueron descubiertos los tres sospechosos fueron enviados al hospital de S. Lázaro para la determinación de su mal y su tratamiento inmediato.

Todos los pasajeros de tercera que llegaron en el "President Wilson" han sido puestos bajo cuarentenas a su llegada por el descubrimiento de dos obreros filipinos atacados de cólera. Estos dos fueron enviados inmediatamente al hospital de San Lázaro en donde uno acaba de fallecer.

Los obreros acuarentenados se hallan en la estación del servicio de cuarentenas en la calle Aviles, San Miguel. Esta mañana todos los equipajes de los pasajeros de tercera clase del "President Wilson" fueron enviados a la estación en la calle Aviles para su desinfección.

Víctima del cólera, el obrero filipino Francisco Saddom, de 27 años que hace dos días llegó enfermo a Manila a bordo del "President Wilson", falleció a las 7:20 p. m. de ayer en el Hospital de San Lázaro. Los restos de Saddom se encuentran actualmente en la morgue de la ciudad.

La Celebración...

[CONTINUACION DE LA PAG. 1]

nador general Theodore Roosevelt encabeza a un grupo de prominentes que seran los invitados especiales de Joseph H. Schmidt.

En la lista estan el general Ewing E. Booth, general Casper H. Conrad Jr., coronel Louis J. Van Schaick, coronel Howard C. Price, teniente coronel A. L. P. Sands, comandante A. Garfinkel, comandante Henry S. Blesse, comandante James E. Ashr, comandante Williams J. Carroll, comandante Leo Fischer, comandante Lewis W. Mallay, S. W. Franks, capitan F.W. Hyde y capitan George Cadwell.

El Manila Hotel dara tambien una funcion de "noche de viudas" esta noche para las viudas de los Elks y sus amigos.

Mr. Ewald E. Selph, prominente abogado de esta capital, sera el principal orador en las ceremonias del cuatro de julio que se celebrarán el lunes proximo por la mañana inmediatamente despues de la parada. Las ceremonias tendran lugar en la tribuna levantada frente al edificio de la Legislatura.

La parada comenzará a las 9 a. m. con la participacion de unidades del Ejercito y la Marina. El comandante general E. E. Booth del Ejercito, pasará revista a la parada en compañia del gobernador general Roosevelt. Inmediatamente despues de la parada se celebrarán las ceremonias de rigor con sujecion al siguiente programa:

Canto—Niños de escuela.
Invocacion—Obispo G. F. Mosher.
Presentación—Gobernador General Theo. Roosevelt.
Discurso—Mr. Ewald E. Selph.
"Star Spangled Banner"—Banda del 45.o de Infanteria.

Como en años anteriores, el detalle saliente de la parada de este año del glorioso cuatro es la participación de Veteranos de la Revolucion. Varios departamento de veteranos venidos de provincias lejanas del archipielago participaran en la parada.

Con la Camara de Comercio de Baguio, la empresa del ferrocarril y los principales hoteles de Baguio cooperando para atraer a multitudes a la ciudad veraniega para pasar el glorioso cuatro alli, la ciudad de los pinos tendrá una de las celebraciones mas gloriosas del cuatro de julio este año.

Todas estas entidades han ofrecido alicientes y los hoteles han fijado una tarifa especial para los que quieran pasar el fin de semana por tres o cuatro dias en Baguio.

La oferta de estas entidades para reducir sus tarifas se debe a los esfuerzos de las dignatarias del Club de Mujeres de Baguio que celebrará funciones de circo alli del 2 al 9 de julio.

A la par que las ceremonias en la Luneta, los reclusos de Bilibid también tendran su programa especial por el cuatro de julio. Un menu especial será servido a los huespedes del "gran hotel de Azcarraga".

Por la mañana, la Manila Boxing Club ofrece una funcion gratuita de boxeo para los reclusos de Bilibid. Habrá diez encuentros en total que prometen ser muy reñidos.

Por la tarde, el equipo de volleyball de la constabularia medirá sus fuerzas con el equipo de Bilibid. Después de este partido de volleyball, el equipo campeon de indoor baseball de La Dicha contenderá con el equipo fuerte de Bilibid. El equipo del coronel Santos, promete dar que hacer a los jugadores de La Dicha.

El programa del cuatro de julio en Bilibid es como sigue:

7:00 a. m.—Parada.
Despues de la parada, discurso por un oficial de prisiones.
8:00 a 9:00 à. m.—Carreras.
9:00 a 11:00 a. m.—Boxeo.
2:00 a 300 p. m.—Volleyball.
3:00 a 5:00 p. m.—Indoor baseball.

El orden de la parada del cuatro de julio es como sigue:

1.—Gran Mariscal, brigadier general James K. Parsons. Ayudantes: comandante Pleas B. Rogers, capitan F. W. Hyde, capitan Don M. Scott, teniente William T. Colman, Mr. John L. Headington, veterano de guerras extrangeras, comandante H. G. Morgan, de la Legión Americana, teniente V. L. Torres, de la Constabularia, capitan Pedro Zapanta, de los Veteranos de la Revolucion y el cadete teniente coronel Cristino Ibañez, de la Universidad de Filipinas.

3. a. En posiciones iniciales—45.o de Infanteria (PS), 57.o de Infanteria (PS) y 14.0 de Ingenieros (PS), destacamento de marinos y navales, formados en columnas; Veteranos de la Revolución, en columna de masas; todas las demas unidades formadas en columnas cuadradas.

Tropas guardaran la intersecciones de calle.

b. Unidades en orden:

Escolta de la policia, en la intersección de P. Burgos y M. H. del Pilar, a las 8:45 a. m.

Gran Mariscal y ayudantes, en la calle P. Burgos, de cara al noreste, siguiendo a la escolta de policia.

45.o de Infanteria (PS) en la calle P. Burgos, de cara al noreste, opuesto al noreste, interseccion de la Luneta, siguiendo al gran Mariscal y sus ayudantes.

57.o de Infanteria (PS) en el Katigbak Drive, de cara al noreste, opuesto a la interseccion noreste del Burnham Green, siguiendo al 45.o de infanteria.

14.o de Ingenieros (PS) en el Katigbak Drive, de cara al noreste siguiendo al 57 de infanteria.

Destacamento de marinos y soldados navales, de cara al noreste, opuesto a la interseccion noreste de la Nueva Luneta, siguiendo al 14.o de ingenieros.

Veteranos de la Guerra Hispano-Americana, Veteranos de Guerras Extrangeras, Legion Americana, Veteranos Americanos Invalidos de la Guerra Mundial, Bessie Colman, Camp. No. 2, Hijas de los Veteranos de la guerra Hispano-Americana, Asociacion de la Guardia Nacional, Cruz Roja Americana, Banda de la Constabularia y un batallon de la misma, Veteranos de la Revolucion e Hijas de la Revolucion, Regimiento de Cadetes de la U. P., Batallon de Cadetes del Ateneo de Manila, Batallon de Cadetes de San Juan de Letran, Escuela Nautica de Filipinas, Boys Scouts de America, Brigadas Junior 23 y 14 del Cuerpo de Ingenieros de Scouts.

La parada comenzará a las 8:54 A. M.

Esta De Vacaciones..

[CONTINUACION DE LA PAG. 1]

gunos dias, resulta estar efectivamente de vacaciones. No hay nada anomalo en su ausencia de la oficina, toda vez que tiene el permiso de sus jefes.

Enriquez vino a esta redacción ayer tarde para hacer constar que esta de vacaciones, que todos sus jefes saben donde está y que las llaves de las cajas confiadas a el estan hoy al cuidado del secretario tesorero de la Asociación del Carnaval, Sr. Serafín Marabut.

Por otra parte, el director Arsenio Luz, del Carnaval, en una declaracion hecha a la prensa en relación con la noticia dice:

"En relación con la noticia publicada en su periodico, en el sentido de que el Sr. Cornelio Enriquez, contador y encargado de las propiedades del Carnaval habia desaparecido, todo lo dicho es infundado. El Sr. Enriquez se halla de vacaciones por dos semanas, desde el 20 de Junio hasta el 4 de Julio y se espera que volvera a la oficina el martes.

"Es verdad, con todo, que corrian rumores de que el Sr. Enriquez era buscado por la Policia de Manila y la Constabularia, pero despues de una investigacion, se ha descubierto que no existe ninguna queja pendiente contra él, y que por consiguiente, no se ha expedido ninguna orden de arresto contra él.

"El secretario-tesorero de la asociación, representante Marabut tiene todo el control de los libros y de las cajas en la oficina del Carnaval. Tambien tiene en su poder las llaves de las cajas.

"El estado de las cuentas del Carnaval es semanalmente examinado por el auditor Sr. Vicente Fabella y no se ha encontrado ninguna irregularidad en dichas cuentas."

Osmeña Y Roxas...

[CONTINUACION DE LA PAG. 1]

"Lamentamos profundamente que apesar del hecho de que los miembros del senado se hallan practicamente unánimes a favor de la aprobación durante estas sesiones, del proyecto de ley que concede la independencia a Filipinas, el senado haya creido necesario aplazar la consideración del proyecto hasta la primera semana de diciembre.

"El pueblo filipino debe estar profundamente agradecido a los miembros del senado y a los jefes de ambos bandos politicos incluyendo a los autores del proyecto y los presidentes de los comités por su interes y sincero deseo de actuar sobre el proyecto durante estas sesiones.

"En vista de los muchos problemas urgentes y dificiles que el congreso afrontó durante estas sesiones, ningún otro proyecto de ley con excepción posible de la ley sobre impuestos, merecio mas larga consideración del senado.

"Confiamos en que este bondadoso interes continuara y asegurará la aprobación temprana del proyecto de ley en las próximas sesiones. No nos sentimos desalentados por el temporal contratiempo sufrido y continuaremos luchando por nuestra independencia hasta el fin".

La delegación insular todavia no habia decidido si regresar a Manila y volver a Washington en diciembre para reanudar la campaña, o permanecer aqui. Las conferencias continuaron para poder llegar a un acuerdo. La legislatura filipina, de la que Osmeña, Roxas y otros tres miembros son figuras prominentes, se inaugura en Manila el 16 de julio.

VISTA EN SEPTIEMBRE SOBRE EL CARAMBOLA

La apelación de los supuestos jugadores se vera ante el juez Santamaria

La vista contra las 11 personas que habian sido halladas culpables en el juzgado municipal de jugar al monte en el Club Carambola el 28 de febrero pasado, se ha fijado para el 30 y 31 de agosto y el 1.o de septiembre ante el juez Francisco Santa Maria.

Los supuestos jugadores han apelado de la decision del juez Arsenio Roldan que condenó a 11 y exoneró a otros seis arrestados.

Entre los acusados se hallaban el subsecretario de comercio y comunicaciones C. Unson; el representante Julian Locsin de Albay; el representante Enrique Magalona de Negros y el gobernador Acuña de Capiz.

Los once condenados en el juzgado municipal presentaron contra el policia Jackson Townsend que encabezaba a los agentes que les arrestaron, cargos administrativos de maltrato. Townsend se halla ahora investigado por el departamento de policia con el jefe auxiliar de policia Alcid como investigador y el capitan Fores como acusador, siendo su defensor el sargento Leynes.

Buscan A Un...

[CONTINUACION DE LA PAG. 1]

sitio del siniestro.

Libre Acceso

Dijo que no sabe nada de la tentiva ni sospecha de nadie diciendo que en su establecimiento, como es un hotel, todas las personas tienen acceso y que estas suben y bajan del edificio sin que él se preocupe de ello.

Por su parte, Mr. John Roberts, el encargado del hotel y de la cantina que se halla en los bajos, al ser interrogado por la policía secreta dijo que cuando se declaró el incendio él estaba en la cantina. Un criado que suele ser su compañero en la cantina estaba fuera en aquel momento habiendo pedido permiso para salir a cenar. Dijo que este criado solía salir por las noches para cenar a horas diferentes.

Dos Sospechosos

Los bomberos, que al momento de subir al edificio vieron a dos personas sospechosas bajar precipitadamente por la escalera de escape que da hacia la calle Echague, declarando ante la policía, dijeron que no reconocieron a ninguna de ellas. Estas dos personas son ahora las buscadas por la policía.

En el piso segundo del hotel hay 16 habitaciones y todas están desocupadas. En el tercero hay 13 y una sola de ellas está ocupada por un americano que en el momento del incendio estaba fuera.

Residuos Hallados

Además de las mechas y otros objetos descubiertos que indicaban que se trataba de una tentativa de incendiarismo los bomberos encontraron una botella rota que tenía residuos de fósforo.

Preguntado Mr. Wortman sobre si ellos tenían gasolina en el hotel, contestó que ordinariamente solo tienen una pequeña cantidad de petróleo que se usa para limpiar el suelo.

El jefe del servicio secreto coronel Dominguez ha dado órdenes precisas a los detectives Agawin y Yan encargados de la investigación de este asunto que hagan todo lo posible para aclarar este caso.

Mechas Conectadas Con Colchones

El incendio se registró a las 10 de anoche y gracias a la oportuna intervención de los bomberos no llegó a destruir todo el edificio.

En la investigación policiaca que comenzó inmediatamente después de apagarse el incendio se ha descubierto que se trata de uno de los intentos más atrevidos de incendiarismo, pues resulta que el fuego comenzó casi simultáneamente en el segundo y tercer piso del edificio, y que en casi todos los cuartos había mechas conectadas con los colchones de las camas mientras que el suelo estaba empapado en gasolina y petróleo. Con todo lo encontrado en el mencionado edificio la policía considera establecido el hecho de que indudablemente hay alguien que tenía la intención de quemar el hotel por alguna razón, pero que su intento se frustró porque apenas comenzaba el fuego, los que estaban en la calle llamaron a las bombas y estas apagaron el fuego con prontitud.

Olia a Azufre

Las bombas de las estaciones de San Lázaro y Sta. Cruz, acudieron. El capitán McIntyre de esta última estación, asegura que durante el incendio todo el edificio olía a azufre. Algunos mosquiteros, camas y colchones en varias habitaciones se quemaron antes de que las bombas pudieran dominar el fuego.

Los muebles y otros equipos del hotel están asegurados en P28,000 por Kuenzle and Streiff en P16,000 y las compañías de Rosenthal en P12,000, de acuerdo con el resultado de las investigaciones. El edificio es de la propiedad del Sr. Mariano Ocampo de la calle Mendoza No. 158. Está asegurado por Fernandez Hermanos en P38,000 y su valor es de P40,000.

Los que pasaban por el lugar a la hora de comenzar el incendio alegaron haber oído ligeras explosiones en diferentes partes del edificio.

Todas las mechas encontradas y que conectaban casi con todas las habitaciones fueron guardadas para servir de prueba contra quienquiera fuese culpable. Toda la noche los detectives vigilaron el edificio en su esfuerzo por sacar algo en claro.

El edificio no ha sufrido muchos daños.

Dos Hijos del Jefe Ejecutivo Vendran de Vacaciones Aqui

Arriba TEDDY ROOSEVELT, JR.
Abajo CORNELIUS ROOSEVELT

Hijos del gobernador general Roosevelt que hoy se embarcaron en San Francisco a bordo del "President Jackson" para venir a Filipinas a pasar aqui varias semanas de vacaciones.

La Consolidación...

[CONTINUACION DE LA PAG. 1]

dos en las escuelas agricolas del pais, y al par que se contribuye asi a dar trabajo, todavia se allana el camino a la ocupacion de los vastos terrenos agricolas hoy ociosos en Mindanao y al aprovechamiento de los recursos naturales que los mismos brindan a manos llenas a quienquiera que los trabaje.

La Discusion...

[CONTINUACION DE LA PAG. 1]

por la libertad insular y la avalancha de enmiendas propuestas por el senador Arthur H. Vandenberg, republicano de Michigan, no se vislumbraba ninguna votación para este dia.

La moción de aplazamiento de toda ulterior consideración del proyecto fué presentada por el lider demócrata, senador Joseph T. Robinson de Arkansas, un sostenedor del proyecto Hawes-Cutting.

Una demanda de que los Estados Unidos "se dejen de armamentos en el Oriente", fué expresada en el senado este día por el senador Robinson, durante los debates del día. Habló vigorosamente en oposición a la enmienda Vandenberg bajo la cual los Estados Unidos podría separar nuevas areas en las islas "para reservas militares, y otras" además de las que tenga al tiempo de la aprobación del proyecto de ley independista."

Robinson dijo que "tenemos más bases que las que necesitamos en el Oriente". Urgió la "retirada del Oriente y la permanencia fuera del Oriente".

"Todos estamos familiarizados con el programa japonés", dijo Robinson. "Es un programa ambicioso, de alcance mundial. Esto lo admiten francamente. "Ciertamente no hay razón para que nosotros nos abrumemos con responsabilidades allí, o con reserrvas como estas que tienden a irritar a pueblos fácilmente irritables."

Hawes criticó "a las personas que deliberadamente trataron de bloquear la votación sobre esta medida".

Copeland que con procedimientos obstruccionistas consumió el tiempo asignado al proyecto Hawes-Cutting en una sesión el mes pasado y consumió la mayor parte del tiempo asignado a su consideración esta semana, resumió su discurso que comenzó ayer, al empezar la sesión este día a pesar de la petición del senador Hiram Bingham, republicano de Connecticut, chairman del comité de territorios y asuntos insulares de que permitiera que se llegara a votación sobre la enmienda Vandenberg.

Finalmente con la presión ejercida por los republicanos que controlan el senado, de dejar a un lado el proyecto sobre Filipinas en favor de alguna legislación doméstica pendiente de acción, los partidarios de la independencia tuvieron que reconocer la derrota y Robinson propuso que se aplazara el proyecto hasta diciembre.

CACOS DE BARATIJAS DEJAN JOYAS CARAS

Criado desaparecido buscado como supuesto autor del robo en casa de Cook

Las alhajas mas valiosas de los Cook de la calle Dimas-Alang en Baclaran fueron dejadas por el ladron o ladrones que subieron en la residencia de D. A. Cook el 29 de junio pasado, prefiriendo llevarse P15.00 en metalico y otros objetos pequeños cuyo valor individual apenas pasa de P2.50 cada uno, segun las investigaciones practicadas por el teniente Guido, de la division de informacion de la Constabularia.

El ladron consiguio pasar por una ventana pequeña de la casa y se llevo el alhajero de Mrs. Cook en donde habia P15.00 en metalico y otros objetos de valor. El alhajero, con las joyas mas valiosas desparramadas en la arena fueron halladas en la playa al dia siguiente por los investigadores de la constabularia.

Jose Hilario y Nemesio Comete, domesticos de la casa fueron investigados por la constabularia pero no se encontro nada contra ellos.

Las sospechas recaen ahora sobre un tal Esteban, criado de una casa vecina a la de los Cook que anda desaparecido desde hace algunos dias.

Roosevelt...

[CONTINUACION DE LA PAG. 1]

California, serian emitidos a favor de Roosevelt en la cuarta votación. La lectura de la lista comenzó a las 9:23 de la noche.

La gran manifestación comenzó cuando McAdoo hizo el anuncio. Estandarte tras estandarte de las delegaciones de estado se unieron a las filas tumultuosas desfilando alrededor del gran estadio de Chicago y el estrado se hizo un caos.

El estandarte de Nueva York se unió a la parada y también el de Virginia, cuyos delegados se habían comprometido al gobernador Harry Flood Byrd.

En medio del tumulto y griterías, el exsenador James A. Reed de Missouri, otro de los candiatos como hijos favoritos, liberó los 24 votos de Missouri comprometidos a él.

La manifestación demoró la lectura de la lista en la cuarta votación, que ya había comenzado.

La convencion democrata que nomino a Roosevelt para la presidencia se cerró a las 10:58 p. m. para volverse a reunir a la 1:00 p. m del sabado para comenzar las votaciones para la nominacion del vicepresidente.

Los liders de Roosevelt tienen el proyecto de nominar a Garner para la vicepresidencia.

Chicago, 1.o de julio.—Franklin Delano Roosevelt, nominado hoy como candidato demócrata para presidente de Estados Unidos, luchando contra Herbert Hoover en las elecciones de noviembre, tiene 50 años de edad y fué gobernador del estado de Nueva York por 4 años.

Nació en una atmósfera de barcos y ferrocarriles, el 30 de enero de 1882, en Hyde Park, N. Y., siendo su padre un acaudalado ejecutivo del ferrocarril.

A la edad de tres años, Franklin fué en un viaje océanico. Estudió la naturaleza, aprendió a viajar en un barco y fué instruído a ser económico por su padre, quien le dió pequeñas sumas de dinero y le requirió a llevar una cuenta de cada céntimo.

En su juventud Roosevelt viajó por Europa en bicicleta. Fué a la escuela en Nauheim, y luego a la academia de Groton, en Estados Unidos y mas tarde al colegio de Harvard. Allí se dedicó al atletismo y fué editor del periódico "The Harvard Crimson". Más después se graduó en leyes en la Universidad de Columbia.

En 1907 Roosevelt se casó con Ann Eleanor Roosevelt, sobrina del presidente "T. R." y este fué el que entregó la mano de la novia. Franklin Roosevelt es el quinto primo del difunto presidente.

El joven Roosevelt comenzó a ejercer la abogacía pero la política fué su constante tentación y fué elegido para el senado de estado de Nueva York en 1910. Tuvo prestigio nacional en 1912 cuando encabezó la lucha en Baltimore para la nominación de Woodrow Wilson, y Wilson le hizo secretario de Marina.

En 1920 Roosevelt batalló por Alfred Smith en la convención de San Francisco, y otra vez en 1924 y 1928. Pero él y Smith se mantuvieron como aliados politicos hace dos años.

En la convención de San Francisco fué el candidato demócrata para vicepresidente en el ticket con James M. Cox.

Roosevelt en 1921 sufrió un ataque de parálisis en las caderas debido a una parálisis infantil, pero ahora ha ganado ya casi completamente en su larga lucha para curarse, caminando ahora con la ayuda de un bastón.

Fué elegido gobernador del estado de Nueva York en 1928 y otra vez en 1930 con una mayoría de 700,000 votos la mayor registrada. Su administración se ha caracterizado por la cooperación que ha logrado obtener de la legislatura, que es normalmente republicana.

Roosevelt es conocido como inclinado al lado liberal de las cuestiones públicas. Tiene la facilidad de los Roosevelt en pronunciar discursos y la sonrisa de los Roosevelt, todo lo cual ha aumentado su fuerza política.

El y Mrs. Roosevelt son padres de tres hijos y una hija. Mrs. Roosevelt es considerada por muchos como la inspiración que ha hecho capaz a su esposo de dominar su aflicción física.

Impuestos Sobre Gallos De Pelea Y Otros Sugiere Un Funcionario

Relacionado con el plan de someter a la próxima reunión del consejo de estado, proyectos de nuevas fuentes de ingreso, un funcionario de una oficina recaudadora del gobierno insular, ha preparado un esbozo de materias que pueden ser objeto de impuesto. Es posible que estos datos sean facilitados a cualquier legislador que desee crear nuevas fuentes de ingreso.

Según el aludido funcionario, pueden ser objeto de impuestos, entre otros, los siguientes:

Impuesto especial cuando el arrendatario o subarrendatario arrienda terrenos agricolas de propiedad privada a otra persona, natural o jurídica. Copia del contrato notarial debe someterse al auditor insular.

Impuesto especial en las rentas de propiedades urbanas como terrenos, casas, y edificios, y en el arriendo de las mismas. Copia de los contratos notariales se deben someter al auditor insular.

Impuesto de renta sobre dinero recibido por los herederos, en casos que caen bajo otros casos diferentes del impuesto de herencia. Y en casos en que el asegurado sobrevive a su póliza de seguro de vida. Si el tenedor de la póliza deja de continuar, parte del dinero que será decomisado por la compañía, debería acreditarse al gobierno.

Observación: El artículo 536 de la ley 2711 impone impuesto de herencia desde la suma de P10,000 solamente para arriba.

Derecho de entrada de 5 céntimos por cada gallo de pelea llevado a la gallera. Los galleristas no sentirán este impuesto, porque desean estar en la gallera y están acostumbrados a perder o a ganar dinero.

Uno y medio por ciento del premio que recibe el dueño de un caballo de carrera, cada vez que gana la carrera.

Impuestos especiales sobre uso de trucks, basados sobre la capacidad de carga por tonelada.

Impuestos especiales sobre el ingreso bruto de casas de huéspedes, escuelas, dormitorios y colegios.

Impuesto de sello documentario de cinco céntimos por cada cuenta o pagaré cobrado.

Uno y medio por ciento de impuesto sobre la tarifa de pasaje en los barcos.

Impuestos especiales sobre fletamento de barcos.

Eximir a todo el gobierno y correspondencia oficial de poner sellos, usando solamente sobres oficiales con la consigna de "Multa de P500.00 por uso privado". Los sellos son otra fuente de graft.

Las bancas deben tener licencia en cada municipio, excepto las de menos de tres metros de longitud.

Impuesto de diez pesos sobre empleados profesionales o técnicos tanto en empresas privadas como en el gobierno cubierto por la ley.

Cambiar la cédula personal, según el recurso de cada uno, de P1.00 a P20.00, incluyendo las mujeres.

Imponer grandes impuestos en clubs, salones de bolos y de billares donde corre mucho dinero.

Uno por ciento sobre cada dividendo pagado en carreras de caballos.

Impuesto sobre el contador de gas por el cual el consumidor paga por lo menos P0.50 al mes.

Reducción...

[CONTINUACION DE LA PAG. 1]

visión, a los oficiales que pidan la ordinaria vacación les sera negado tal privilegio a menos que comprendan y acepten la posibilidad de que pierdan su sueld para tal periodo. Los oficiales ya gozando de su vacación y que pasen fuera del junio 30 de 1932 seran informados de esta provisión para que puedan hacer su decisión si quieren continuar de vacación o volver a sus respectivos puestos sin ninguna demora.

El sueldo de los oficiales retirados recibiendo mas de mil dollar al año se reduce bajo las provisiones de esta ley el 8-1/3 por ciento.

Los oficiales de la reserva que esten en el ejercito por menos de un mes no se les dara vacación pero el sueldo se reducira a 8-1/3 por ciento.

Todas las ordenes promulgadas anteriormente por y bajo la autoridad del departamento de guerra para el viaje de oficiales o "warrant officers" basado sobre el millaje, gasto actual o dieta, en o despues de julio 1, 1932, por la presente queda enmendada para autorizar a oficiales a viajar por su propio automovil con reembolso inicial de cuatro centimos por milla, basado en distancias oficiales, el pago a tal cantidad debiendo ser mas economico a los Estados Unidos; si el que recibe el pago cree que cuatro centimos por milla no es suficiente puede pedir reembolso adicional que no exceda de tres centimos por milla, la cantidad de tal pedido siendo mas economico para los Estados Unidos, y las ordenes se enmiendan para proveer el pago en cambio de subsistencia de una dieta de cinco dollars por dia por viajes dentro de los limites de los Estados Unidos y de seis dollars por dia por viajes fuera de los limites de los Estados Unidos.

Las ordenes anteriormente promulgadas autorizando el pago de dietas en exceso de cinco dolars y seis dollars por dia como en el anterior por la presente se modifica para proveer para el pago a estas cantidades mas bajas. Las ordenes anteriormente promulgadas autorizando el reembolso de gastos se modifican para proveer para el pago de dietas solamente la cantidad que no exceda de la cantidad previamente autorizada en las ordenes ni en exceso de cinco dollars o seis dollars de dieta como el anterior.

Los oficiales que viajan por ferrocarril y pagan su transporte deben guardar sus billetes de tren dormitorio como prueba de su gasto para que puedan ser reembolsados. No se requieren recibidos para viajes ordinarios en ferrocarril. Estas provisiones tambien se aplican a los oficiales de reserva cuando estan en el ejercito.

DR. ANTONIO FAJARDO DE ALMEIDA
Graduado por la Univ. de Munich Alemania
Medicina General Asma y Enfermedades del Sistema Nervioso
9 a 12 a. m. y 3 a 6 p. m.
220 Nebraska Ermita Tel 5-75-64

Adjudicado...

[CONTINUACION DE LA PAG. 1]

tima oferta ha sido de P511,000.00. El magnate de papeles ganó con facilidad la subasta, no habiendole ninguno terciado despues de haber pujado por P512,000.00 o sea, P1,000 mas que la oferta del abogado de El Hogar Filipino.

Al principio se creyó que la subasta iba a ser de las mas reñidas debido a la presencia de conocidos hombres de negocio, corredores y representantes de entidades reclamants quienes se reunieron en corrillos asi que el sheriff Gregorio Garcia hubo anunciado que la licitación estaba abierta.

Entre los presentes en la subasta estaban los Sres. Antonio Melian, Antonio Roxas, Luis Perez Olaguer, L. P. Mitchell, Julio Danon, Jose Araneta, Ramon Sotelo, Antonio Sanz, Pio Duran, en representación de los Cu Unjieng, y el rematante J. P. Heilbronn.

La fase chusca de la subasta de esta mañana fue cuando el sheriff al dar la descripción del terreso dijo "incluyendo sus edificios y mejoras". Varios rieron a carcajadas incluyendo el mismo Mr. Heilbronn quien preguntó burlonamente: "Y donde están los edificios? Si alli no hay mas que un tanque de natación.

Sea lo que fuere, un tanque de natación o un vivero de peces, como lo han calificado otros, situado en plena Escolta, es el caso que Mr. Heilbronn quiso hacerse dueño de el. Preguntado esta mañana por lo que pensaba hacer con el terreno que acaba de adquirir, Mr. Heilbronn contestó sonriente: "No se aun, hasta ahora es un tanque de natación". Algunos nos han soplado, sin embargo, que Mr. Heilbronn tiene el proyecto de levantar un gran edificio que llevara su nombre.

La subasta de esta mañana tuvo asimismo una pequeña y original complicación que hizo por bastante tiempo meditar a la oficina del sheriff. A ultima hora, el conocido contratista Tan C. Tee que se habia hecho cargo de los trabajos de la colocación del basamento del propuesto edificio de Cu Unjieng y Fernandez, que tiene ya registrado una demanda contra estos por servicios y materiales en la suma de P46,000, registró una terceria reclamando los pilotes de acero que han sido hundidos en el suelo del edificio, pidiendo que los mismos no sean vendidos en la subasta y que el embargo sobre los mismos se levante.

Los empleados del sheriff discutieron por largo tiempo. En realidad, segun decia uno, esta es la primera vez que en una ejecución de un credito hipotecario se presenta una terceria ante el sheriff. Algunos pensaban en consultar al juzgado sobre lo que iban a hacer con la terceria antes de hacer la venta en publica subasta, pero el capitan de los sheriffs Joaquin Garcia tenia su unica opinión, y esta era que con o sin terceria debia cumplirse la orden del juzgado de vender el terreno, y asi fue como se llevó a cabo la subasta. El mismo sheriff Joaquin Garcia anuncio sin embargo a los presentes en la subasta que se habia presentado una terceria y que Tan C. Tee reclama ser dueño de los pilotes de acero que se hallan en el terreno.

La venta en publica subasta del terreno de Cu Unjieng y Fernandez viene como resultado de la demanda incoada por El Hogar Filipino como acreedora hipotecaria. El 28 de diciembre de 1931, el juez Santamaria dicto una decisión ordenando a Mariano Cu Unjieng y a L. P. Mitchell, como sindico de la insolvencia de Rafael Fernandez, a que paguen al Hogar en o antes del 28 de mayo de 1932 la suma de P477,326.13, reconociendo al mismo tiempo el segundo credito hipotecario a favor de Doña Ramona Roxas de Fernandez por la suma de P213,000.00. En las oficinas del sheriff se hizo el computo esta mañana que la reclamación total del Hogar asciende a P512,052.66 y la de Doña Ramona Roxas a P231,092.77, o sea, una reclamación total de P743,145.43. La suma en que se remato la propiedad es menor en P231,145.43 al importe total de la demanda.

TARIFA APROBADA TEMPORALMENTE

La tarifa reducida de la Manila Gas Corporation, sometida por la compañía a la consideración de la comision de servicios publicos fue temporalmente aprobada esta mañana por el juez Teodoro, efectiva desde ayer 1 de julio.

La aprobación temporal de la tarifa, que ha sido protestada por varias entidades entre ellas la Camara de Comercio de Filipinas y la asociacion de empleados civiles de Filipinas, no impide sin embargo una nueva vista para mas tarde, segun implica la decision del juez Teodoro dada a publicidad esta mañana.

La tarifa reducida fija los siguientes precios: Para consumidores de 1 m. c. a 100 m. c. mensuales, 15.5 ¢ el m. c.; de 100 m. c. a 400 m. c., 14¢ m. c.; de 400 m. c. a 2,000 m. c., 12¢ m. c.; mas de 2,000 m. c., a 10 ¢ m. c.

Quezon Y Otros...

[CONTINUACION DE LA PAG. 1]

Manila.

El Senado ha continuado hoy el debate sobre el Bill de Filipinas, habiéndose prolongado en él por cinco horas. Las tácticas filibusteras de Copeland y Vandenberg han proseguido con mayor determinación. Quedó derrotada la enmienda Vandenberg disponiendo que después de los primeros cinco años la limitación sobre la importación será reducida en un 25 por 100 adicional.

Los senadores interesados en la aprobación de otros bills se veian agitados y era inminente el peligro de que el Bill de Filipinas fuera desalojado (de su lugar preferente). Nuestros amigos han luchado duramente para conservar el terreno y mantener el presente "status" del bill. Fuera desalojado el bill y ellos se apoderarán de la primera oportunidad para una votación final en esta sesión.—*Osmeña-Roxas.*

"Tengo plena confianza que el proyecto de ley Hawes-Cutting será aprobado por el congreso en sus sesiones de diciembre, pero la independencia será un rudo golpe para Filipinas, con el cese de todos los privilegios comerciales e industriales que ahora goza en los Estados Unidos", así expresa sus puntos de vista politicos, Bolivar Lang Falconer anterior director del buró del servicio civil de Filipinas, desde 1909 hasta 1915, que se encuentra ahora en Manila en un viaje de estudio alrededor del mundo para estudiar los sistemas de servicio civil de los diferentes países.

Mr. Falconer es miembro de la Sociedad Geográfica de América y actualmente es corresponsal extranjero del "Washington Star".

¡CUIDADO CON LA TUBERCULOSIS!

Las toses excesivas le ponen en peligro de esputar sangre, por el mismo esfuerzo que hace. Es necesario prevenirlo. El "DUGOL" descongestiona los pulmones y mejora la tos. En el caso de que ya esputa sangre, el "DUGOL" suspende prontamente la hemorragia, asi es que debe tomarse y seguir tomándolo hasta que cese completamente. Para los tuberculosos que sufren de dificultad respiratoria, fiebres, sudores profusos y edemas, el "DUGOL" es el remedio por excelencia.

LO VENDEN LAS BOTICAS

FORMULA: Alch. 3%—CaC12 6 gm. Ergot Ivon 2 cc. Fl. Extr. Hyd. Canad. 2 cc., Syr. Belladonae 20 cc.—Syr. Kramerise 40 cc. Glycerine 10 cc. Exc. Arqs. 120 cc.

EL MAYOR VALOR EN RADIO QUE JAMAS SE HA OFRECIDO
P300.00 "JACKSON-BELL" MODELO 28-C P300.00
COMBINACION DE ONDA CORTA Y LARGA Y FONOGRAFO
HERMOSA CONSOLA DE NOGAL
318 Estero Cegado — THOMPSON ELECTRICAL CO. — 121 Crystal Arcade

M.E.C.D. 2016

Todo mandamiento de belleza se encierra en estas breves palabras: 'Séd buenas, sed graciosas, séd aseadas; o lo que es lo mismo, virtud, donaire e higiene'

Seccion del Hogar
LA VANGUARDIA

Cuando alguien nos descubre un defecto, nos hace un favor inmenso, porque nos ayuda a desprendernos de un mal que es la ignorancia de esas imperfecciones

AÑO XXIII. NUM. 131. MANILA, I. F., SABADO, 2 DE JULIO, 1932.

PROFESORA, CONCERTISTA Y COMPOSITORA

Otra hija de Capiz que vuelve hecha una artista completa.-Academia de Musica en proyecto con la Jovita Fuentes y Amparo Acuña al frente

Entre nuestras compatriotas que han cruzado los mares y han desfilado por las mejores instituciones y centros artisticos del mundo para ampliar sus estudios, se cuenta, la señorita Amparo Acuña que hace dias regresó por el 'Trier' procedente de Barcelona. La pianista Amparo Acuña, como sus predecesoras, han pregonado en el viejo mundo la capacidad de los hijos de esta tierra habiendo cimentado con su talento, su laboriosidad y sus obras el buen nombre de Filipinas como país culto y progresivo.

Carrera Feliz

Amparo Acuña halló en los grandes centros y academias de arte españoles las fuentes de su hoy vasta y sólida cultura musical, convirtiéndose, en pocos años, gracias a su tenacidad y aplicación, en una de las primeras pianistas filipinas contemporáneas.

La perseverancia y la confianza en sí misma dieron sus frutos en forma de una carrera brillante y feliz.

La señorita Amparo Acuña es hija del gobernador provincial de Cápiz Hon. Rafael Acuña, y es prima del Speaker de la Cámara de Representantes Hon. Manuel Roxas.

Sus Conciertos

La ejecutoria que dió lustre al nombre de Acuña en España constituye un argumento contundente en favor de la capacidad artística de los filipinos.

Ha dado cinco magníficos conciertos ante los públicos inteligentes de España.

Algunos de sus recitales memorables fueron, uno, con la famosa Banda de Barcelona, al que asistieron unas seis mil personas; otro, en el Palacio de la Prensa; y otro en el Palacio de la Exposición y en el Real Círculo Artístico de Barcelona.

Lazos De Simpatia

Amparo Acuña estaba preparada a dar un concierto ante el Rey de España Alfonso XIII en el Palacio de Madrid, pero en vista de los inesperados sucesos que culminaron en el derrumbamiento de la monarquía, el concierto quedó cancelado indefinidamente.

SEÑORITA AMPARO ACUÑA

Los conciertos de Acuña se caracterizaron por la presencia de los pianistas y los críticos españoles, todos los cuales acudían llenos de interés y animación. Este hecho viene a ser una elocuente ratificación de la arraigada simpatía que sienten los hijos de la antigua metrópoli hacia todo lo que es filipino.

Concertista y Autora

Acuña terminó los estudios de la Música abarcando todos sus ramos, incluyendo la armonía y la composición. Ella es autora de una pieza titulada 'Estudio Sobre Una Danza Popular Filipina', la cual, se estrenó con éxito, en el Ateneo de Barcelona.

Ahora, la provincia de Cápiz cuenta con dos hijas que son verdaderos prestigios en el mundo musical: Jovita Fuentes y Amparo Acuña. Los compoblanos de Fuentes y Acuña no podrán mencionar sus nombres sin emocionarse. Emoción de cariño, de satisfacción íntima, de orgullo.

La Conquista

Como Jovita Fuentes, Amparing Acuña salió de aquí con grandes ambiciones de conquista en la mente Ahora vuelve, poseedora, dueña del Ideal que había ambicionado conquistar allende los mares viajando con ella como un trofeo de honor; y ese Ideal no es ningun 'príncipe azul'; no es ningún amuleto, ni ninguna reliquia atesorada para enriquecer un pueblo, una nación; es más que eso; es más grande, mucho más grande, más elevado y más inmenso que todo eso Ese ideal es: la GLORIA.

Apropósito de Jovita, hemos sabido que esta regresará a Filipinas en diciembre próximo. Un amigo nos dice que las dos paisanas, Fuentes y Acuña, tienen el proyecto de establecer en Manila una Academia de Música, pero esto, como ya hizo constar el amigo, no es más que un proyecto.

Las maravillosas propiedades de una flor

Cleopatra languidecia sumida en cruel desesperación. Un malhadado dia, la bruñida superficie del espejo mostró a su atónita mirada unos atrevidos puntitos rojos que cual diminutas amapolas en campo de azucenas salpicaban sus mejillas hasta entonces impecables como pétalos de lirio. Eran, ¡oh manes!, unas odiosas pecas que el ardiente sol de Alejandria habia grabado en el rostro de la reina, celoso sin duda de su fulgente belleza.

Ni los portentosos ungientos y pomadas de la Samaria ni las misteriosas prácticas de los magos de su corte lograron borrar aquellas implacables motas que desfiguraban su regia faz.

Sufria la orgullosa beldad, maldiciendo a los crueles hados que tan amargo destino reservaban a sus hechizos, cuando Charmión, su amada confidente, con voz velada por la congoja dijo a su dueña:

—Reina mia, en tu palacio hay un esclavo venido de tierras muy lejanas, y es fama que su sabiduria supera a la de los mas poderosos astrólogos de tus reinos. ¿Por qué, ¡oh, señora!, no le haces venir a tu presencia? Quizá sus conjuros alivien tu pena.

Una lucecita de esperanza brilló en los ojos de Cleopatra mientras que de la roja flor de sus labios brotaba una orden breve y anhelosa. A los pocos instantes, conducido por Charmión, penetraba en la estancia un extraño hombrecillo, cuya piel amarillenta y ojos exageradamente oblicuos denunciaban su origen asiatico. Ni un músculo de su rostro se contrajo ante la inquisitiva mirada de la soberana, quien al cabo de un largo examen dijo:

—Acércate, esclavo. Dicen que eres un sabio cuyas nuevas formas de magia son más poderosas que las de mis astrólogos y augures. ¿Que puedes hacer más que ellos? ¡Oh, extraño ser! ¿Hay en tus prácticas algun prodigio que pueda desvanecer mis ansias? Habla pronto, esclavo, y si tu ciencia puede lograr lo que no consiguieron mis hechiceros, yo te daré un puesto en mi corte que envidiarán reyes. Pero si tu magia es mentira, ¡por Osiris!, haré pasar sobre tu despreciable cuerpo toda mi caballeria númida.

El esclavo avanzó y, clavando su atrevida mirada en Cleopatra, habló asi:

—¡Oh, reina! La sabiduria de tus magos sólo alcanza a descifrar los sueños, pretendiendo leer un porvenir que aún no está escrito. Mi ciencia desdeña el conocimiento del futuro, que llena de turbación el espiritu y de sombra la existencia. Ignorar nuestro destino es vivir en esa divina esperanza que el corazón humano circunda de mágicos colores; es sembrar la vida de felicidad, porque la esperanza no se pierde jamás; es eterna.

—Tu lenguaje—exclamó Cleopatra—parece en tu boca un sol intempestivo en las negras sombras de la noche. ¿Quién eres tú? ¿Cual es tu patria?

—Mi patria, ¡oh, cáliz de la hermosura!, es Dai-Se-Pen, el gran pais del Sol Naciente, situado a muchas lunas de jornada de tus estados. Alli reina la divina Isanani, bella y fecunda como el Nilo; pero su hermosura es como el pálido fulgor de

[CONTINUA EN LA PAG. 12]

LICOR Y LAGRIMAS

Una carcajada seca, irónica, me dejó en suspenso

Cuento para el "Hogar" de La Vanguardia

Por Miguel Ripoll

Otro borracho no me hubiera preocupado pero aquel hombre avejentado, de rostro cetrino y cutis ajado, como si todas las tempestades de la vida se hubiesen desencadenado sobre él, llamó poderosamente mi atención y decidí quedarme. Entré en el bar con la idea de tomarme una cerveza y reanudar de nuevo mis ocupaciones, pero aquel beodo singular despertó mi interes y me propuse saber algo de él.

Le estuve observando detenidamente No tendria mas alla de los cuarenta años, pero las huellas que dejaron quizas en él, el desengaño y los sufrimientos, marcaron tan cruelmente su rostro y encorvaron en tal forma sus hombros que a primera vista parecia haber cumplido sus sesenta años. Sin saber por qué sentí por él una inmensa compasión.

—Quien es?—preguté al mozo indicando hacia el lugar en que estaba.

—Un desgraciado, Señor, que se pasa aquí casi todo el dia y gran parte de la noche.

—Bebiendo siempre?

—Sí, señor, bebiendo siempre.

—Tiene dinero?

—Hasta hace poco tenia bastante, pero se dice que a estas horas está casi aruinado.

—Pobre hombre! Y desde cuando es parroquiano de este bar?

—No sé decirle, señor. Todo lo que sé es que desde que comence a servir aquí, hace cinco años, ese

[CONTINUA EN LA PAG. 12]

VATICINANDO EL PORVENIR DE PROMINENTES

Señales de felicidad, señales de desdicha. -Las lineas del matrimonio.-La logica y el sentido de responsabilidad

Sólo como lectura sumamente interesante y sin que su publicación signifique que comulgamos con los que creen en la quiromancia, publicamos este relato sobre predicciones del futuro. Viniendo a Filipinas, tuvo oportunidad de adivinar el porvenir de filipinos prominentes, descartando naturalmente los nombres. Jamás ha cobrado un sólo centavo. Al hacer este trabajo, siempre lo ha hecho para ayudar a alguna campaña benéfica o habilitar fondos para alguna organización cívica.

POR UNA QUIROMANTICA DE MANILA

Vamos llegando al fin de esta excursión a las palmas de las manos de la humanidad. Terminaremos este capitulo, con las líneas. En el siguiente pasaremos una rápida revista de las *estrellas*, la *cruz*, las *islitas*, las *parrillas* y uno o dos de los menos numerosos indicios, serán dados. No es conocido por el público que estas señales aparecen con poca frecuencia y lejos de ser la clave de un carácter, excepto de los genios, son raras veces mencionados por las palmistas sinceras a menos que sean corroboradas por las líneas que indican salud, sano criterio, ambición y otras que indiquen que dicha ambición son justificadas y se verán realizadas. De que provecho sería decirla a una muchacha que será un prodigio de la música si una ve señales que indican sus inclinaciones malas que la dejaran en desgracia o que acortarán su vida? O, si un hombre tiene la elocuencia de un Webster pero le falta la lógica y no tiene ningún sentido de responsabilidad de suerte que le convierta en un lider peligroso de las masas incultas e impulsivas. La línea del corazón, es la clave de la vida emotiva del sujeto, pero a las líneas que se encuentran debajo del dedo meñique se acreditan las relaciones del *matrimonio* y las alegrías o miserias que surgen de él.

Es preferible llamar estas líneas, puesto que con más frecuencia que no, se encuentran dos o tres de ellas, las—

LINEAS DE LA SUSCEPTIBILIDAD

Comoquiera que el matrimonio es una institución relativamente moderna, admitiendo que nuestro planeta tiene millones de años; e innumerables millones de hombres y mujeres amaban y vivían juntos antes de que el libro, la campana y la sortija fueran instituidos o que el estado decretara que para fines de legitimidad y la debida distribución entre la prole de un hombre, un rito legal debe verificarse, es casi tonto hablar de las *lineas del matrimonio*. Supongamonos que existan. Se presentan profundas o ligeras, según sea el caso, al lado mismo de la mano y que para examinarlas será necesaria buena luz y una lente de aumento.

Si la línea o líneas surgen del lado de la mano y cruzan el monte de mercurio, y llega a veces hasta la línea del corazón, o casi la toca (por más que esto no es lo ordinario), los palmistas se amoldan a las dignidades de la vida y dicen *matrimonio*.

Pero sabemos en el fondo de nuestro corazón que a veces *no lo es*. Porque más de un amor se halla ornado por la devoción y el recuerdo que nunca han sido bendecidos por la iglesia ni solemnizados por un funcionario civil, y se halla escrito frecuentemente en la palma de la mano—se halla escrito una sola vez, con un amor profundo, duradero, apasionado.

Es, sin embargo, seguro decir que esto no es ordinario. Así es que una línea claramente formada se refiere al matrimonio, o que piensa realizarse pero que todavía no está consumado. Cuando la línea se halla próxima a la línea del corazón, el matrimonio tendrá lugar o se ha verificado desde muy joven, si la línea está más alta, hacia el monte de mercurio, cerca del dedo meñique, se verificará más tarde.

SEÑALES DE FELICIDAD O LO CONTRARIO

Para que una línea indique felicidad debe ser recta y clara, sin rupturas o irregularidades de ningún género. Cuando las líneas están curvas, o descienden, la persona en quien estas líneas aparecen vivirá más que la otra.

Cuando la línea tuerce hacia arriba, la persona poseedora de la línea, aunque está muy enamorada es muy probable que llegue a casarse alguna vez. Recuerde esto, es muy importante y puede usted verlo en las vidas de las personas que usted conoce.

INDICIOS DE INQUIETUD

Cuando la línea presenta muchas líneas pequeñas que caen hacia abajo pero parte de ella, anuncia ansiedades y disgustos causados por la salud débil o por enfermedad del cónyuge. Cuando una línea presenta una curva hacia el extremo y si una cruz o una línea, corta esta curva, el cónyuge morirá de una repentina enfermedad o por un accidente, pero cuando la línea del matrimonio termina en una curva larga, gradual, hacia la línea del corazón, la vida fluirá con naturalidad y la muerte se deberá a alguna larga enfermedad—será la muerte del cónyuge.

Una islita, en el comienzo de la línea indica oposición o separación y las islitas en la línea del matrimonio no tienen otro significado que este. Las circunstancias separaran a los cónyuges. Fíjese y busque una islita de esas en el centro de la línea del matrimonio porque si se encuentra eso implica infidelidad, miseria, infelicidad. Si esta señal ocurre hacia el extremo de la línea implica separación.

Cuando la línea del matrimonio se divide en forma de un tenedor, los dos cónyuges vivirán separados (aunque sigan bajo un solo techo) pero si tuerce hacia la línea del corazón, puede anticiparse una separación legal. Cuando esta bifurcación se halla acentuada, puede anticiparse el divorcio y surge de ella una pequeña línea que se dirige hacia el monte de marte, la mayor amargura y animosidad surgirá de este paso y no hay absolutamente ninguna esperanza de reconciliación. Las interrupciones en la línea del matrimonio son siempre peligrosas. Pueden indicar celos o mala fe, pero no auguran nada bueno.

UN MATRIMONIO ESPLENDIDO

Esto, desgraciadamente no se encuentra con frecuencia. Pero si la línea del matrimonio o una ramificación distinta de ella se une o asciende con la linea del sol, es seguro que la unión o será radiante de felicidad o de la realización de las más hermosas esperanzas de la vida, o de grandes rendimientos en sentido mundano.

Cuidese de las líneas que corren cerca de la línea del matrimonio. Todos las conocemos. Son por lo general "los mejores amigos". Y son peligrosas. Puede que no se lleven el corazón al rebote, o mediante la devoción al amigo llevarse la mejor parte, pero a menos que sean de arcilla muy noble, están llamadas a causar disenciones y discordias. Muchas veces he observado que estas personas se hallan frecuentemente relacionadas con lo que parece ser—un segundo matrimonio.

Indudablemente a veces, semejantes hombres y mujeres son gracias salvadoras. Evitan, pero crean tragedias. Pero en conjunto lo menos que uno se meta en asuntos del prójimo, tanto mejor.

Y aquí terminan las líneas, excepto quizás, que pudiera preguntarse:

QUE SON LOS BRAZALETES

Son por lo general dos o tres líneas próximas al extremo de la palma y que se extienden a traves, o parcialmente a traves de la palma.

No son por lo general, como a veces se alega, augurios de una larga vida. El único significado que tienen es un poco alarmante para una mujer. Ninguna mujer con un brazalete casi al pie de la palma y muy cerca de la palma puede dar a luz sin gran peligro de su vida. Tan pronunciada es esta advertencia que en el templo de las vírgenes vestales de Roma escogían para atender los sagrados fuegos a muchachas marcadas con estos brazaletes.

En el siguiente y último capítulo trataremos brevemente de las muy alardeadas estrellas, cruces, cuadrados, círculos, islitas y parrillas. Son muy raras y solo los grandes, o casi grandes, o las criaturas más desafortunadas, las que las poseen.

Pasteles de boda que son verdaderos monumentos en miniatura

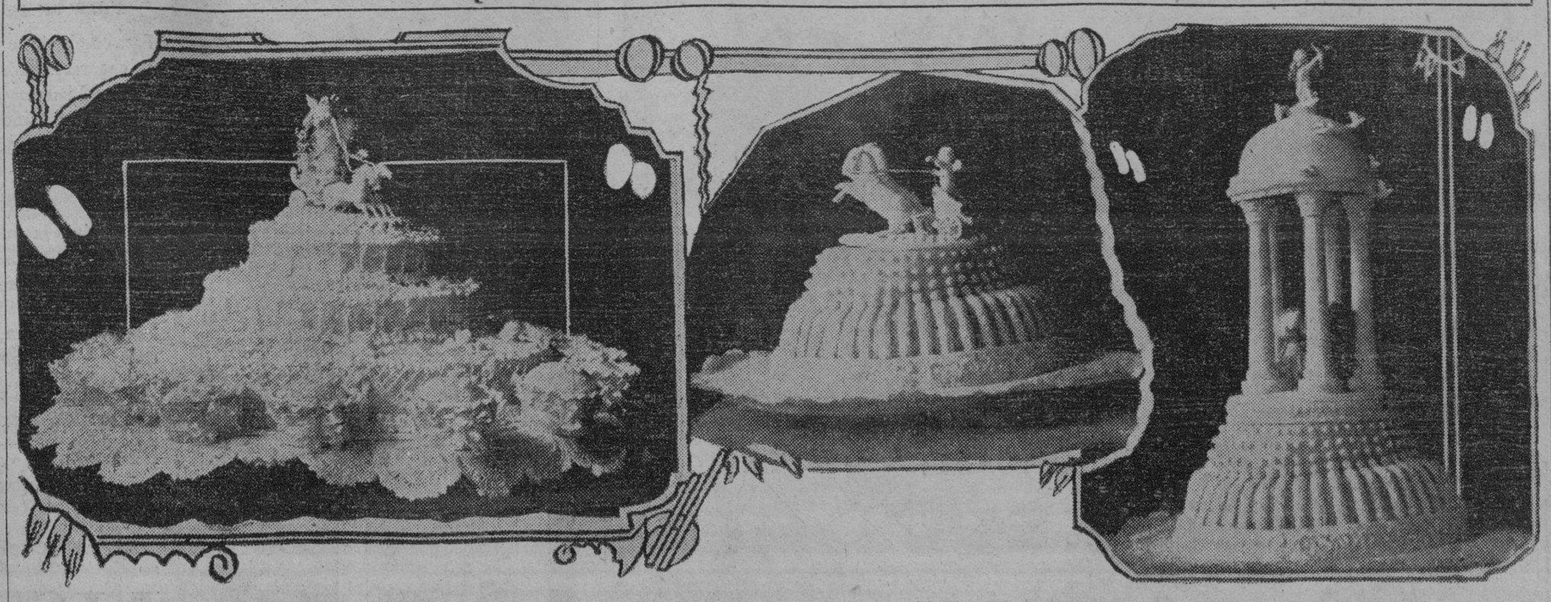

Una de las fases mas simpaticas de las fiestas nupciales, es el clásico pastel de bodas. Es indiscutible que la acogida favorable o indiferente de un pastel de bodas, viene de su presentación, o mejor dicho, de su natural atracción. Los ejemplares que reproducimos en esta página son de los que podriamos llamar 'pasteles de gran atracción', no solamente por su presentación artistica, sino también por la calidad del material que entra en ellos. Estos pasteles figuraron de modo prominente en las nupcias de Cortés y Joven y en otras bodas suntuosas celebradas recientemente en Manila. Son de estilo romano y gótico, y miden, de cinco a 15 pulgadas, sin incluir el 'cake'. Estos pasteles están confeccionados en la Moderna Cocina del Hogar.

El Libro de Mis Amores

Para Esperanza, en sus cumpleaños.

La página mas íntima
del libro inédito de mis amores,
está cubierta de un sutil misterio.
Una gota de lágrima,
vertida del cáliz de mis dolores,
la impregnó con perfumado sahumerio.

Al resplandor sangriento del crepúsculo
escribí con premura
el último capítulo
con tinta indeleble de la amargura.

Es un libro muy triste
que habla de una mujer que tanto he amado.
Su recuerdo aún perdura y existe
en mi alma, que resucitó el pasado.

No sé por qué locura
me decidí a escribir a vuela pluma
mi libro de aflicción y desventura.
Tal vez será una evocación obscura
de la pobre aventura
de mis amores prosaicos que, en suma,
habrán de ser como una blanca espuma
que pasa, o algo que se pierde en la bruma.

Entre sus lineas he urdido la trama
de pesares del hombre inadaptado.
Fué bueno, amó tanto sin ser amado,
y optó en llevar la túnica de llama.

¡Como se equivocó! Amó por amar,
así, desprendidamente, al azar.
El amor era la necesidad
suprema de su corazón enfermo,
la innegable, la mistica verdad,
la única flor que perfumó su yermo.

Ella jamás le comprendió. Su suerte
se decidió al instante. Sin poder
llorar, oyó la condena de muerte
que ella hubo de imponer;
la muerte de sus esperanzas bellas
que jamás han de ver
el sueño de amores de las estrellas.

Par fin, he terminado
de escribir el libro de mis amores.
Sin miedo ni rencores,
verti en sus páginas desconsolantes
y en palabras vibrantes,
la historia trágica de mi pasado.

Con vacilante paso,
con el libro triste bajo del brazo,
solo me voy hacia el aureo ocaso.

EL CABALLERO DE BRONCE

Manila, Junio, 1932.

M.E.C.D. 2016

LICOR Y LAGRIMAS

[CONTINUACION DE LA PAG. 11]

hombre acostumbraba ya a venir, invariablemente, todos los días. El otro mozo a quien yo sustituí en este empleo me dijo poco antes de marcharse que ese fue siempre uno de los mejores parroquianos.

—Y como es que no se reune con los demás bebedores?

—No se reune nunca con ninguno de ellos. Se mantiene siempre solitario en esa mesa que Ud. ve allí. Ese es su sitio favorito. Todos los que vienen se han acostumbrado ya, en tal forma, a verle allí sentado, que aun cuando él no está, nadie ocupa esa mesa. La consideran como de su propiedad.

—Bebe mucho?

—Mucho, ya lo creo. Allí se esta bebiendo hasta que ya no puede mas. Entonces se levanta y dando tumbos se dirige al entresuelo en donde vive, allí, frente mismo a este bar.

—Mira—le dije entonces al mozo—llevate allá a su mesa una silla que quiero hablar con él.

—Me temo, señor—dijo el mozo indeciso—que no le reciba bien.

Le hice una seña indicandole que me obedeciera sin replicar y el mozo arrimo una silla a la mesa. El borracho, apenas vio lo que hacia el sirviente, levanto la cabeza con visible malhumor, pero ya me habia sentado a su lado, y sin darle tiempo a hablar le dije:

—Dispense, buen hombre. Me siento triste y tan malhumorado que quisiera hablar con alguien que me comprenda. Toda esta cáfila de pillos y viciosos que tenemos a nuestro derredor no me inspiran confianza. Parece que Vd. ha sufrido mucho y quizas sea por eso, porque yo tambien he padecido mucho. Quiere Ud. ser mi amigo? Quiere Ud. que hablemos? Hace tanto tiempo que no encuentro un amigo con quien charlar.

Mientras yo hablaba, el borracho fijaba en mi sus ojos tristes y soñolientos, de mirar vago, embrutecidos por el vino. Mas lei tanta tristeza en su mirada, tanta desesperación en aquel rostro desfigurado por el vino que callé temiendo haber llevado demasiado lejos mi curiosidad.

—Quien es Ud. joven?—me preguntó el borracho procurando dominar un lijero temblorcillo que alteraba su voz.

—Un desgraciado, señor—le conteste procurando enfatizar bien las palabras para que me comprendiese,—un pobre diablo que esta tan triste, que viene a olvidar sus preocupaciones bebiendo, que...

Una carcajada seca, llena de inmensa ironia me dejo suspenso, y luego, sin preocuparse ya del temblor de su voz, mirandome fijamente, mas fijamente que antes me dijo:

—Desgraciado joven, trata Ud. de fingir y no sabe hacerlo; quiere Ud. finger dolor y su rostro está respirando juventud y felicidad. No trate de engañarme, joven. Está deseoso de saber algo de mi, de saber que ha impelido a este miserable borracho a hundirse en vida en esta sucia taberna. Decidme, no es eso?

—Señor...balbucee sin saber que decir. Me vi descubierto y comprendi que todo fingimiento seria inutil.

—No importa—me interrumpió al ver que hacia un movimiento para levantarme—quedese un ratito. Parece Ud. bueno, muy distinto de esos otros.

—Si Ud. me lo permite—exclame mas tranquilo.

—Si. Vamos a charlar un rato. Yo si que hace tiempo que no se lo que es hablar mas de lo necesario para pedir licor.

Se bebio dos o tres copas de ginebra casi sin respirar y luego me pregunto:

—Es Ud. casado?

—No. Sigo soltero, a Dios gracias.

—Mejor.

—Por qué? Es Ud. enemigo del matrimonio?

—Si y no. El matrimonio es un juego de azar. Se beneficia de él el que tiene suerte. Pero naturalmente, mas le valdria a Ud. no tentar la suerte en tan complicado juego.

Quedó un buen rato pensativo. Su rostro hasta entonces embrutecido por la bebida fue adquiriendo una expresion triste.

—Yo soy casado—siguio diciendo como si hablara consigo mismo—mejor dicho lo era, hace mucho tiempo que he dejado de serlo, apesar de que aquella esposa vive...

Inclinó mas aun la cabeza. Yo le escuchaba, todo oidos. Veia cumplirse mis deseos de conocer el misterio de aquel hombre singular.

Siguio hablando, lentamente, muy bajo, como temiendo que los demas le oyeran:

—Era bella, muy bella y tan buena, que la adoraba, como ningun hombre ha adorado a mujer alguna.

—Ha muerto?—me atrevi a preguntar.

—Si, ha muerto para mi. Aunque para el mundo sigue viva, yo hace tiempo ya que llevo su cadaver enterrado, aqui, en el corazón, en esta horrible sepultura de recuerdos que llevo en mi.

—Buen hombre—le dije dulcemente—cofiadme vuestras penas, porque yo se que sufris mucho; porque lo veo retratado en vuestro rostro, en vuestros movimientos, en ese mirar frio de vuestros ojos. Se que necesitais desahogar ese pobre corazón; que necesitais que alguien os conforte en vuestro dolor. Soy mucho mas joven que Ud. pero tenga la seguridad, que sabre consolarle, si no como un amigo a otro amigo, por lo menos, como un hijo a su padre. Cuenteme Ud. su triste historia que haré todo lo que este de mi parte por aliviarle en algo, por confortar con palabras de hijo ese espiritu abatido.

Levantó la cabeza y me miró conmovido, como si mis palabras, muy distintas de aquellas que continuamente oia en el bar le hubieran impresionado.

—Nunca consiguiria Ud. consolarme joven—me contesto—Mi dolor no tiene consuelo, pero si, le voy a contar a Ud. mi historia. Es Ud. muy joven, pero quizás ella le sirva de algo en la vida. Tengo la absoluta confianza de que Ud. no se mofara de mis padecimientos como se han mofado otros que no han sabido comprenderme.

—Gracias buen hombre, por la confianza que le inspiro. Le aseguro que jamas me ha reido de la desgracia ajena.

—Pues allá va mi historia, que como Ud. vera, en nada se diferencia de la de miles de desgraciados, que como yo pululan por el mundo.

—Hable Ud., le oigo.

—Hace dos años proximamente me casé con la mujer mas bella y mas simpatica del mundo, yo no sé para los demás, pero si, lo era para mi. Como ya le dije, la queria, mi amor rayaba en idolatria. Ella tambien me amaba y pruebas de ello me dio durante los primeros tres o cuatro años de casados. Tales pruebas eran, que yo mismo, apesar de lo que la amaba, estaba convencidisimo que ella me queria mucho mas.

"Al cabo de unos cuatro o cinco años, sin embargo, noté que ella iba cambiando, que aquella alegria que antes animaba su rostro de muñeca iba trocandose en tristeza, en una especie de melancolia inmutable. Cuando le preguntaba si estaba triste o aburrida, si ya habia dejado de quererme, me contestaba apresuradamente: "No Jaime, no, te aseguro que te sigo queriendo, siempre igual".

"Me preocupó tanto aquel aburrimiento en mi mujer, que un dia se me ocurrió la idea de proporcionarla diversiones, entretenimientos, algo que la sacara de aquel eterno ensimismamiento. Hablé con varias amigas que tuvo de soltera y me combine con ellas para que de vez en cuando la llevaran a fiestas, a bailes, a funciones teatrales para entretenerla. Yo no podia hacerlo. Mis multiples ocupaciones apenas si me dejaban libre unos minutos durante el dia y por la noche trabajaba hasta las diez o a las once, hora de dormir. Todo mi afan al terminar las tareas diarias era acostarme para descansar.

Al principio mi mujer se negaba a salir de casa sin mi, pero mas tarde, a fuerza de convencerla logré que siguiera a su amigas a paseo. Al cabo de algunos meses, mi mujer habia recuperado la alegria. ¡Dios mio! mientras ella volvia ha alegrarse yo me hundia en un mar de desventuras. Fui notando que a medida que recuperaba el buen humor iba perdiendo el cariño que me tenia. No, no era la Adela de hace algunos meses. Habia cambiado mucho.

La Adela triste y malhumorada que tanto me amaba, se habia convertido en una Adela alegre y sonriente, que en medio de su felicidad no tenia una palabra de cariño para su marido. Este cambio me preocupo tanto, que un dia decidi averiguar la verdad, el motivo de su desamor. Y aunque me resistia a la sola idea, los celos me quemaban la sangre y me obligaron a espiarla. Dias enteros faltaba de la oficina, abandonaba mis ocupaciones por no perderla de vista.

Una noche, una de tantas en que mi mujer se vestia para ir con sus amigas a un baile se me ocurrió preguntarla:

—Adela, tienes mucho empeño en asistir a esa fiesta?

—Por qué lo preguntas?

—Porque preferiria que te quedaras aqui conmigo, para charlar un poco, para hablar de algunos asuntos importantes que nos conciernen.

—Mañana hablaremos, si no hay prisa.

—No, Adela, quisiera que hablaramos esta misma noche.

—Pero Jaime, te olvidas que estoy comprometida con mis amigas. Además, que dirán los señores anfitriones después de que personalmente me han extendido la invitación? Creeme, sería una grosería de mi parte el no aparecer allá.—

Me dieron tentaciones de abalanzarme sobre ella y hacer trizas aquel vestido de noche que tenia puesto y de obligarla a quedarse, pero enseguida me serené.

Cuando Adela salió, me vesti rapidamente. Luego me sente y espere a que transcurriera una hora. Era el tiempo mas que suficiente para que mi mujer y las amigas que la acompañaban llegaran a la casa en donde se daba el baile. Me encaminé entonces hacia aquel lugar. Caminaba como un sonambulo, sin darme perfecta cuenta de lo que hacia, como si una fuerza invisible me empujara en mi camino. Cuando llegue cerca de la puerta del jardin, percibe claramente los acordes de la música y el roce de los zapatos. Estaban bailando. Intenté distinguir a mi mujer entre aquel grupo de jovenes que se divertia pero nada consegui

Pero la Providencia o quizás la fatalidad, guiaba mis pasos. Cuando estaba a punto de regresar a casa oi voces en el jardin. Me interne entonces entre las plantas y en uno de los claros, en una especie de plataforma de cesped vi a un hombre y una mujer. Sono un beso... El vestido de noche que horas antes estaba yo a punto de destrozar me descubrieron la horrible verdad. Me quede parado, sin moverme, como si mis pies hubiesen hechado raices. Solo puedo decir que los dos volvieron la cabeza y se horrorizaron al verme. Que mi mujer no me parecio tan bella entonces. Que yo reia a carcajadas despues, que una horripilante calma, una sangre fria espantosa se apodero de mi; que encendi un cigarrillo y que luego, dandoles la espalda me dirigi a casa. Como un automata recogi luego mis cosas y abandoné mi casa. Desde entonces no la he vuelto a ver. Aquella calma que en aquellos instantes invadieron todo mi ser fué el anuncio de este horrible dolor que hoy me anonada."

Se interrumpió unos segundos. Volvió a tomarse otra copa y luego continuo:

"Desde entonces ni yo mismo se lo que ha sido de mi. A los pocos meses, como si la fatalidad se esforzara en perseguirme, me anunciaban que un tio mio se habia muerto y me dejaba heredero de una regular fortuna.

"Esa fortuna, que para otro hubiera sido la vida, para mi fué la muerte. Ella me enterró en esta inmunda taberna. Ocho años hace que vengo a ella; ocho años que me bebo las lagrimas mescladas con licor; ocho años hace que el maldito vino se asoció con mi dolor para quemarme la entrañas.'"

"Ahí teneis mi historia, joven, que mas quereis?"

—Y dice Ud. que ella vive aun?

—Si, vive—me contesto secamente y luego cambiando de tono:

—Y sabe Ud. por que quiero vivir asi, borracho, hecho un perdido? Sabe Ud. por qué no quiero quitarme de una vez la vida, esta vida que me estorba? Pues porque quiero que llegue a sus oidos toda la verdad, porque quiero, apesar de que aun la quiero, que esta vida que llevo, que la horrible muerte que me espera, sea su eterno remordimiento.

... ...
... ...

El otro dia pase por el bar, pero no me senté como solia hacer antes, en la mesita de la esquina en donde se sentaba aquel pobre beodo porque él ya no esta alli. Hace algunos meses que murió, murió como él quiso morir: bebiendo.

Aquella mesita permanece aun alla, en su sitio. Aunque el viejo parroquiano ya no puede ocuparla, aquel mueble sigue alli, tal como estaba desde hace ocho años. El dueño del bar en memoria de aquel que tantas ganancias le dió la conserva alli mismo, en aquella esquina y ha dado ordenes de que nadie la ocupe.

Y cosa rara. Una mujer enlutada visita todas las mañanas aquella mesita. Cambia las flores de un jarroncito que hay sobre ella y despues se va. Su rostro, que en un tiempo debio ser bello, esta hoy ajado, y macilento. De vez en cuando, sus ojos se empapan de lágrimas. Es Adela, la infiel esposa del infeliz borracho. Nadie se puede explicar como aquella mujer, viviendo como vivia, en la opulencia, separada de su marido, feliz al parecer, abandono todo al saber la muerte de su esposo, para vivir en la miseria.

Pero yo, que tuve ocasion de conocer la triste historia de aquel desgraciado, que oi su relato, cuando veo la enlutada figura de Adela recuerdo aquellas palabras:

—Quiero que esta vida que llevo, que la horrible muerte que me espera, sea su eterno remordimiento...

Curiosidades de Hollywood

Cliff Edwards era un celebre comediante de las tablas antes de ingresar en las peliculas parlantes. Se le conocia por "Ukele Ike".

Una casa se construyo en la cima de una colina de Hollywood y nunca fué habitada por ser... inaccesible.

La calle mas céntrica de Hollywood, era una granja de naranjos ocho años atrás.

La artista Karen Morley, exhibe cinco diferentes peinados en la producción "Arsene Lupin".

INGRATA...

Mimosa:

Por mucho que te esfuerces, por todo el empeño que pongas en querer comprender la magnitud del daño que me has hecho, no lo conseguirás; como no se puede medir la lejania del horizonte que la vista pretende limitar, como es imposible retener en la cuenca de la mano el humo azul de un cigarrillo, como todo lo que de imposible tiene y se viste lo que la infeliz mente sueña...

Eso fué todo; un sueño feliz del que tu cruelmente me despertaste. Solo fui para ti un instrumento de distracción, algo con el que tu alma veleidosa de mujer tenia que tener a mano para mejor olvidar tu amor desdeñado entonces; fué para ti la victima propiciatoria, que para restañar la herida de tu amor burlado que dejó tu corazón sangrante, tenias precisión de sacrificar; fui la flor del camino a quien se hace la merced de recoger para que otros no lo pisen, pero que no quita para que cuando despetelada entre tus dedos, marchita y ausente de toda aroma, lo arrojaras por el camino también...

¿Qué fué, qué importancia tuvo para ti, la revelación que de tus propios labios escuché?, ninguna, hasta me atrevo asegurar que sonreias, que gozabas viéndome sufrir... Pero de cuantas sinrazones te pueda acusar no es ese el peor; no es tu ingratitud tampoco, ni la intrepidez con que me mentiste entonces, no... ¡no es eso!...

Lo peor de todo es... que en medio de la demasiada cruel verdad que ante mis ojos veo; a pesar de tener el fatal convencimiento de lo que conmigo has hecho... no te odio, porque me parece poco, ni te desprecio tampoco, porque a pesar de la razón que severa te reprocha, me queda el corazón, que todo tuyo te quiere aun y aun te adora...

TENTACION.

Junio 27, 1931.

Los Argumentos Horripilantes en la Cinematografia Actual

Por MOLLIE MERRICK

Corresponsal en Hollywood de la North American Newspaper Alliance.
Exclusivo para "La Vanguardia".

¿Presenciamos quizá el advenimiento del "grand guignol" a la pantalla cinematográfica? O, en otras palabras, ¿gustan realmente al público los horrores que presentan algunas películas ofrecidas en estos últimos meses?

El éxito conseguido por dos de estos asuntos misteriosos y horripilantes promueve y justifica las preguntas del primer párrafo. Me refiero a "Drácula" y "Frankestein". Las primeras consideraciones que hemos de exponer no favorecen mucho al público estadounidense, porque o bien hay un mínimo de gente normalmente sensitiva en el mundo en que vivimos o el público ha llegado a un grado tal de aburrimiento que prefiere los sensacionalismos a cualquier otra manifestación de solaz esparcimiento. Cuando "Drácula" se presentó en el teatro, obteniendo el aplauso unánime de la concurrencia, nos pareció a todos que se trataba de uno de esos extraños sucesos que surgen de vez en cuando en la psicología de los públicos. Lo mismo ocurrió hace algún tiempo con "Tbie's Irish Rose", cuyo estreno fué acogido por los mejores críticos con los peores juicios y sin embargo ha reportado millones de dólares a su autor. Y así "Drácula", que en verdad no llegó al éxito de "Abie's Irish Rose", sigue siendo un misterio teatral. Pero lo sorprendente ocurrió al trasladarse el argumento a la pantalla, con Bela Luposi en el papel principal. El éxito ha sido tan absoluto que, como ocurre casi siempre en Hollywood, los productores se decidieron a repetir la aventura con "Frankestein", sólo que esta vez se ajustaron más los clavos del terror. Algunos espectadores se han desmayado y hay niños que no pudieron contener las exclamaciones de espanto, escondiendo sus cabecitas en el regazo maternal. Sin embargo, no se les ocurrió a los padres salir del local y borrar de las imaginaciones infantiles las escenas de horror que habían presenciado, sino que permanecieron en el cine hasta que terminó la película. En términos breves, diré que, al parecer, "Frankestein" es lo que pide el público en estos tiempos de pesimismos.

Recuerdo que el día en que esta película fué pasada ante los representantes de la prensa, quienes, como es sabido, no se distinguen precisamente por sus vanas emociones ante cualquier espectáculo, se produjo un gran silencio al terminar la cinta. ¿Por qué razones han hecho ustedes está película?, pregunté. La respuesta, directa y cortante en su sinceridad, fué inmediata:—Porque "Drácula" nos reportó mucho dinero.

Y esta es la única verdad. Los magnates que dirigen los destinos de la producción en Hollywood saben pulsar los gustos del gran público. No tienen predilecciones por los deseos individuales y las teorías que éstos mantienen. Ningún productor inteligente lleva al estudio un argumento porque le gusta a él personalmente; cuando lo acepta es porque sabe que hay algo que complacerá a la mayoría.

No hace mucho que cuando John Barrymore tomó el papel de "Moby Dick" tuvo que representar una escena en la cual se acude al cauterio para detener la hemorragia de la pierna que le había destrozado el dentellazo de una ballena. Por aquel entonces se consideró que aquella escena era una claudicación ante las tendencias sadistas de la audiencia. Lo mismo ocurrió en los momentos en que "El Jorobado de Nuestra Señora de París"—interpretando por el malogrado Lon Chaney—huye de las turbas que le persiguen. Y no olvidemos que aquellos pasajes eran juego de niños comparados con los que da hoy la técnica moderna, tan esclava del detalle.

No quiero decir que los productores sean los culpables de que el "guignol" se convierta en un aspecto estable del cinematógrafo. La realidad descansa en el hecho de que el público muestra su preferencia por tales películas. Aguardemos, sin embargo, al futuro; él nos dirá en definitiva si los argumentos basados en la fuerza de unas pocas escenas perdurará en el cine o si se esfumarán de la atención pública como ha ocurrido con otras rachas que ha experimentado la cinematografía producida en Hollywood.

Las Maravillosas...

[CONTINUACION DE LA PAG. 11]

las estrellas comparado con la aurora de tu sonrisa y el amanecer de tus ojos.

—¡Calla, esclavo! Mis ojos están nublados por las lágrimas y mi boca contraida por la desesperanza... ¡Ay de mi! La belleza de mi rostro se marchita al maléfico influjo de estas manchas que injurian mis mejillas... Tú que tanto sabes, ¿tienes la magia que devuelva a mi cara su perdida limpidez?

—Sabe, ¡oh, resplandor de occidente!, que en los lagos de mi país crece la misteriosa flor de loto que, abriéndose cada mañana a la suave caricia del sol, toma de sus benéficos rayos el germen fecundo de la vida atesorándolo entre sus pétalos. Las mujeres de mi patria bañan sus rostros con el jugo de esa flor maravillosa que tiene la singular propiedad de multiplicar los encantos femeninos, transmitiendo el portentoso don de una seducción irresistible. Con las flores de loto que brotan en los remansos del Nilo devolveré, ¡oh, mi señora!, la nitidez del nardo a tu rostro y la quietud a tu alma.

—Tus palabras, sabio hechicero, bañan de fresco rocío mi ardiente anhelo. ¡Corre; prepara tu artificio! Que los dioses iluminen tu entendimiento y yo te daré cuanto puedas desear.

Y cuéntan los anales de esta veridica historia, que a los pocos dias aquel sabio japonés presentó a Cleopatra una preciosa redoma de alabastro de la que salia un halito sutil y fragante, evocador de las tenues auras del Nilo al atardecer. En breves dias la virtud de las flores de loto concedió pródiga el ópimo fruto de sus dones, borrando las odiadas pecas de la regia faz y devolviendo con creces a Cleopatra el prodigio de su hermosura triunfadora.

Agradecida Cleopatra, colmó de bienes al audaz japonés, pero obligándole a guardar en secreto la mágica virtud de aquel deleitoso jugo que habria de preparar sólo para ella. Y cuéntase que tres damas de la corte, llamadas Nanphé, Miostris y Cróamos, no ignorando que el sabio japonés tenia en sus manos el hechizo y la juventud de su reina, agotaron dádivas y seducciones para doblegar su lealtad; mas despechadas por la inutilidad de sus esfuerzos y convencidas de que sólo con la muerte de su soberana lograrian el codiciado secreto, aprovecharon para su impunidad la presencia de Octavio con su Ejército en Alejandría, y mandaron a Cleopatra un cesto de higos dentro del cual introdujeron un áspid venenoso.

Y aquella mujer de espléndida hermosura, cuyo nombre centelleaba desde Libia al Eufrates, desde Roma a Etiopia, como el de la diosa suprema de la juventud, de la belleza y del amor, pagó con su vida la posesión del misterio de la maravillosa Flor de Loto.

BARROS

Si desea usted verse libre en corto tiempo de los repugnantes barros que afean su rostro, tome el nuevo remedio Upsikin en pastillas, cuya gran eficacia ha sido ampliamente demostrada. Elimina todas las impurezas de la sangre con tanta rapidez que los barros suelen desaparecer en 24 horas y el cutis recobra su suavidad y buen aspecto.

Puede usted obtener las pastillas Upsikin en la Botica Boie y en las principales boticas.

FORMULA:

Triple vitamines, 0.1296 grms.; Levadura de cerveza, 0.0648 grms.; Peptonato de hierro, 0.0324 grms.; Extracto de nuez vomica, 0.0022 grms.; Fenolftaleina, 0.0129 grms.; Extracto de genciana, 0.0032 grms.; Polvo de leche, 0.0324 grms.

A ESPAÑA

vía
las islas de belleza

BALI-JAVA

LA ROTTERDAM-LLOYD
(la mala real Holandesa)
en conjunto con la
JAVA-CHINA-JAPAN-LINE
ofrece sus espléndidas conecciones

MANILA-GIBRALTAR
en 42 días

incluyendo 4 días en Bali
9 días en Java

MANILA-MARSELLA
en 40 días

Sobre precios e informaciones con respecto a excursiones en automóvil etc. sírvase dirigirse a:

AMERICAN EXPRESS COMPANY, INC.
EASTERN & PHILIPPINES SHIPPING AGENCIES, LTD., MANILA

Les protege dondequiera que vayan

En el colegio y después del recreo, el Jabón Lifebuoy es el fiel guardián de los niños. Su maravillosa espuma antiséptica ataca a los gérmenes peligrosos que se ocultan en la suciedad que recogen sus manitas.

Los gérmenes son tanto más peligrosos porque no se ven. Pero Lifebuoy posee la virtud de buscarlos y atacarlos. Sin embargo, el olor de su desinfectante desaparece casi en el acto—y sólo queda la protección. Adopte Vd. el Lifebuoy como el jabón de la familia—para manos, para la cara y para el baño.

Un producto de
Lever Brothers Company
Cambridge, Mass., EE.UU.

JABÓN LIFEBUOY

E-L 227-95 S

SMITH, BELL & CO. LTD., MANILA

Eficaz, de sabor agradable

y absolutamente innócuo

Por tener la propiedad de destruir los microbios—sin ser venenoso, el Antiséptico Listerine goza de la aprobación de las eminencias médicas del mundo entero. Puede emplearse sin peligro en cualquier cavidad del cuerpo, estando especialmente indicado para la boca por su sabor agradable y refrescante.

Para resfriados y dolor de garganta

Haciendo gárgaras con el Antiséptico Listerine sin diluir, se reduce en un 98% el número de las bacterias bucales, acabando así muy pronto con los resfriados y el dolor de garganta.

Para el mal aliento (Halitosis)

Para combatir la halitosis, nada hay mejor que enjuagarse la boca y hacer gárgaras con el Antiséptico Listerine sin diluir. No sólo destruye los microbios sino que neutraliza todo olor, por ser un poderoso desodorante.

Primeros auxilios

Para evitar la infección y acelerar el proceso sanativo en casos de cortaduras, quemaduras, heridas y picaduras de insectos, aplíquese en seguida el Antiséptico Listerine sin diluir. En casos de erupción, pronto alivia la comezón y reduce la inflamación.

Tenga siempre a la mano un frasco del Antiséptico Listerine para cualquier emergencia. Para contrarrestar el mal aliento y evitar infecciones de la boca y garganta, úselo diariamente en forma de gárgaras y para enjuagarse la boca.

9819

EL ANTISEPTICO
LISTERINE
MATA LOS MICROBIOS EN 15 SEGUNDOS

Constituyentes: Thyme eucalyptus baptisen, gaultheria and mentha, de cada uno, una parte; boric and benzoic acid, veintinueve partes; ethyl alcohol, dos cientos cincuenta partes agua para formar mil partes.

M.E.C.D. 2016

Cariño de Hermana

Novelitas para el Hogar

Poco tiempo después de la muerte de mi queridísimo padre, conseguí, haciendo verdaderos milagros de economía, enviar a Mary, mi hermana pequeña a Madrid para que siguiera una carrera con la que más tarde pudiera ganar algún dinero y evitar así los apuros que ahora pasábamos.

Como la vida en las poblaciones es demasiado cara, me trasladé a X., pequeño pueblecillo, en el que mis padres nos dejaron una modesta casita rodeada de un poco de terreno que en mis ratos de descanso me dediqué a cultivar con todo entusiasmo convirtiéndolo al poco tiempo en un pequeño jardín que me llenaba de orgullo y alegría contemplar.

Al fin, tras muchas penalidades, Mary llegó a su último año de carrera. En Navidad vendría a casa y ya no volvería a Madrid hasta el año siguiente en que tendría que hacer unas oposiciones.

A últimos de noviembre me presentaron a Luis Alvarez nuevo médico de X. Era un muchacho alto y fuerte, muy moreno con ojos negros de mirada ingenua y achiquillada. En seguida simpatizamos y todas las tardes él venía a mi jardín y sentándose a mi lado me hablaba de su madre, anciana señora viuda desde muy joven y que no tenía en el mundo otro cariño que el suyo, mientras yo bordaba en un interminable mantel que preparaba para regalo de boda de Anita, la hija del Alcalde que se nos casaba dentro de un mes.

Yo era feliz. La cordial amistad de Luis había roto la monotonía de mi vida y puesto un nuevo encanto a mi alma que esperaba ansiosa todos los días la hora en que había de verle aparecer por la puertecilla de madera rodeada de boj.

Y así llegó el veinte de diciembre. Por la tarde le conté que de un momento a otro llegaría mi pequeña Mary, mi traviesa chiquilla de eterna sonrisa, que la vida con todas sus amarguras y escaseces no consiguió borrar, por la que sentía un cariño verdaderamente maternal. Luis me escuchaba pensativo. Cuando callé, él me comunicó su secreto: me amaba desde que me conoció y deseaba saber si yo podría corresponderle. Prometí darle la respuesta el día de los Reyes. Y aquella noche tardé mucho tiempo en dormirme pensando en él...

.....

Gritos... abrazos... besos... ruidos... paquetes... maletas... un torbellino... Mary acaba de llegar.

Aquella tarde la presenté a Luis. Juntos pusimos el Nacimiento y gracias a la amabilidad de él tuvimos además un hermoso árbol de Navidad que entusiasmó a mis pequeños invitados, los sobrinillos del cura, que no tienen padre ni madre. Luis cenó con nosotros, pero mi hermana fué la única que habló. Durante toda la noche no calló ni un momento.

Al día siguiente fuimos al vetusto y ruinoso castillo, en cuyas salas uno se sentía transportado a lejanas épocas de leyenda en los que románticas damiselas oían las canciones de los rubios trovadores y los caballeros soñaban proezas y conquistaban ciudades con solo su lanza y un puñado de valientes. ¿Qué castellana sería la que se asomó en aquella torre medio derruida por los años, esperando ver aparecer entre una nube de polvo al esposo enamorado que tornaba a su lado vencedor en cien batallas? ¿Quién el cruel señor de la fortaleza que construyó aquellas lóbregas y oscuras mazmorras y quienes los desgraciados que sucumbieron en ella quien sabe por qué delitos y con qué horribles tormentos?

Mas tarde la decoración cambió cuando nos reunimos a merendar en "El sombrajo", pintoresco lugar rodeado de árboles y a cuyo lado una fuentecilla murmuraba su eterna canción primaveral. Y así todas las tardes; un día a un sitio, otro día a otro organizó excursiones a todos los alrededores del pueblo; pero aquellos deliciosos ratos de charla que tuvimos Luis y yo no volvieron a repetirse. Mary lo envolvió en el torbellino que la rodeaba y estuvo como mareado... Casi no me habló y verdaderamente ni tuvo tiempo sino para secundarla en sus travesuras.

Hasta que ocurrió lo que yo, ciega, no pude prever: la confesión de Mary, alegre y loca como ella. Amaba a Luis.

—Pero... ¿y él?—pregunté temblando y procurando contener los sollozos que subían a mi garganta.

—El me ha dicho que me quiere con locura—afirmó ella sin notar que mi alma se partía,—pero habla de no sé qué compromiso. Le he dicho que si me quiere a mí el compromiso anterior no existe; y vamos a ser tan felices...—

Aquella tarde haciendo un gran esfuerzo escribí a Luis afirmando que no pensaba casarme nunca y que me alegraría de que encontrase pronto otra mujer que le hiciese dichoso, sacrificando así mi felicidad en aras de la de mi hermana.

No quiero contaros, queridas lectoras, lo que pasé aquellos días en que tenía que fingir alegría cuando mi corazón estaba lleno de dolor.

Un mes antes de la fecha que se había fijado para la boda y metiendo un regalo que acababa de llegar de Madrid en el armario de Mary, cayó al suelo un paquetito atado con una cinta azul. Lo recogí y cual no sería mi asombro al ver encima de todo una fotografía de un joven en cuyas esquinas se veían escritas estas palabras: "A mi adorada Mary, de su chiquillo Angel". ¿Qué significaba aquello? Desaté el paquete y abrí un sobre escrito por mi hermana a aquel hombre en el que le decía que se casaba con Luis, por lo que le devolvía sus cartas y le suplicaba le enviase las suyas y terminaba diciendo que su boda era una cuestión de interes y que siempre le recordaría con cariño. Tuve un momento de debilidad. ¿Por una loca había yo sacrificado mi felicidad? ¿No debía entregarle a Luis aquella carta y consolarle de aquel desengaño con mi amor puro y eterno? Y me dirigí a la puerta decidida, pero al hacerlo, mis ojos tropezaron con el retrato de mi madre que me sonreía con la misma tristeza con que lo hizo cuando agonizante ya me recomendó que velase por Mary. Cogí el retrato entre mis manos y llorando di gracias a la imagen querida que me avisaba cuando ciega quise cometer una indignidad de la que me hubiera arrepentido toda mi vida y cuyo recuerdo me hubiera hecho desgraciada para siempre. Coloqué todo como estaba. El sonriente y limpio gabinetito de blancos muebles y rosadas cortinas guardaría el secreto de mi indiscreción y de mi flaqueza. Dirigí una mirada a mi alrededor y convencida de que todo estaba en orden salí de la habitación.

La víspera de la boda entré en el dormitorio de Mary cuando ella ya estaba acostada y sentándome sobre su blanca camita la besé largamente y le pregunté:

—Dime, hermana. ¿Eres feliz?

—Completamente, querida—respondió, sacando su dorada cabeza.

—¿Amas a Luis? interrogué de nuevo.

—¿Por qué me lo preguntas?—inquirió ella a su vez.

—Porque ya sabes que sólo anhelo que seas dichosa y sin el verdadero amor cristiano no puede haber fuerza para sobrellevar las penalidades y los infortunios de la vida. Piensa en las obligaciones que mañana vas a contraer, porque tras el vestido blanco y las risas y los besos están los deberes de esposa y de madre. Vas a tener un hogar. Procura olvidar tus caprichos de muchacha soltera para saber ser una buena ama de casa. Una hada que reine por el cariño y por la virtud.

—Gracias, madrecita—murmuró ella echándome los brazos al cuello.—Procuraré darte gusto.

Sola en mi cuarto lloré mucho, pero no de pena, sino de alegría. La palabra *madre* que pronunció Mary con tanta ternura acababa de borrar todas mis tristezas, todos mis dolores.

Y así al día siguiente procuré hacerme digna de ese bendito nombre haciendo todo cuanto la pobre mamá si viviese hubiera hecho.

—¡Qué hermosa estaba con su traje blanco coronada de azahar y llevando en las manos un ramo de calas y nardos! ¡Con que dulzura sonreía! Recibía las felicitaciones con la misma gracia y majestad que una reina los homenajes de sus subditos. Había sido creada para gozar y gozaba sin preocuparse de nada mas en la vida. Al terminar la ceremonia me abrazaron los dos. Yo les devolví un beso maternal de paz y de perdon. Y cuando cesaron las risas y los gritos y quedé sola en mi habitación recé mucho, mucho, por ellos...

—¡Qué sean felices, Dios mío; que nunca una pena les desgarre el corazon.

De vuelta del viaje de novios Mary se empeñó en que viviese con ellos, pero me negué rotundamente. Me quedé muy sola en mi casita y dediqué mi vida a hacer obras de caridad y a recordar aquellos pocos dias en que conocí la felicidad de amar y de sentirme amada.

Pero una tarde en que yo cosia una camisita para un pequeñín de la lavandera, llegó mi hermana demudada y con los ojos hinchados de llorar. Salí a su encuentro y le pregunté lo que le pasaba. Rodeó mi cuello con sus brazos y sollozando me contó que había tenido un novio en Madrid a quien había querido mucho. Le dejó para casarse con Luis y ahora acababa de estar en su casa a anunciarle que pensaba entregar todas sus cartas a su marido.

—¡No dejes que lo haga!—gemía. —¡Sálvame! Soy tan feliz con él... y si lee esas cartas me despreciará tanto...

Para calmarla prometí verle para rogarle que me las diera. Me llenó de besos y caricias y así hubiera seguido toda la tarde si no la hubiera hecho volver a su casa para que Luis no sospechase nada.

Me arrodillé ante una imagen de la Virgen y le pedí auxilio e inspiración para la difícil misión que me había impuesto. Mas segura de mí misma contando con tan valiosa ayuda abrí mi secreter, tomé un lindo tarjetón rosa y escribí: "Muy señor mío: Le agradeceré tenga la bondad de venir mañana a las doce a mi casa para tratar del asunto de mi hermana".

Al día siguiente me vestí cuidadosamente y me dispuse a entrevistarme con el hombre que amenazaba truncar la felicidad de Mary y hacer inútiles mis dolores y sufrimientos.

Y acudió. Al dar las doce llamaba a la puerta. Salí a abrirle temblando y sin poder dominar mis nervios. Le pasé al modesto gabinetito que ese día me había esmerado en arreglar y le hice sentar a mi lado. Le supliqué que me entregase las cartas. ¿Qué sacaba él ya con hacer desgraciada a mi hermana? Creo que hasta le ofrecí dinero y se ofendió, pues le oí murmurar:

—Señorita, a tanto aun no he llegado.

Nunca he podido recordar lo que dije ni lo que él contestó. Lo que sí se es que a fuerza de lagrimas y de ruegos conseguí que aquel muchacho, bueno en el fondo, pero ciego por el desprecio de mi hermana, me entregase todas las cartas. No supe como darle las gracias, y con un "Dios le bendiga" le acompañé hasta la puerta librando emocionada.

Ni una nube había ya en el horizonte. Yo había conseguido borrar la amargura que llenaba mi corazón y que ahora se había refugiado en el rincón más oculto de él. Durante seis meses la tranquilidad y el reposo me invadieron y volví a sentirme casi dichosa visitando a los enfermos del pueblo, llevándoles cuantos socorros podía y haciendo todo el bien que estaba a mi alcance. A veces pensaba en mi vejez solitaria y sin cariño y una gran melancolía me envolvía, pero era muy dulce, sin amargura ni remordimientos.

Hasta que un día un recado urgente me hizo acudir junto al lecho en que mi hermana agonizaba después de tener un hijo. La besé sollozando. Ella me miró y tomando mi mano la unió a la de Luis murmurando:

—Velad por mi hijito...

—Juntos lloramos y rezamos por ella. El me preguntó si podría perdonarle.

.....

Hace dos años que Dios se llevó a la pobre Mary. Soy ahora muy feliz. Ayer él vino a buscarme y me llevó a la iglesia, que resplandecía de luces y de flores. Un órgano preludió la marcha nupcial de Chopin, un sacerdote nos bendijo y dos almas quedaron unidas para siempre en las penas y en las alegrías, en la fortuna y en la adversidad... Y hasta él me está contemplando con arrobamiento. Soy su mujercita, en la que espera en-

[CONTINUA EN LA PAG. 18]

ARTE HISPANO EN NUEVA YORK

POR JAIME MENENDEZ
De la North American Newspaper Alliance
Exclusivo para La Vanguardia

Nueva York, el emporio calidoscópico donde convergen todas las ilusiones para desvanecerse casi siempre en el tráfago de sus agitaciones materialistas, exhibe al fin la primera colección representativa de la obra artística de Diego Rivera. Los caprichos singulares de la veleidosa fortuna han dispuesto que esta exhibición se preparase con la misma premura y con el mismo ajetreo que caracteriza casi todas las manifestaciones de la vida neoyorquina. Una parte importante de la exhibición, tres frescos donde se pinta la vida de la gran ciudad, ocupan todavía la mano rápida y segura del gran pintor.

Mientras que un gentío desordenado e inquieto comenta en alta voz la obra de Rivera, el pintor se entrega a la tarea de completar el material para su exposición, en un estudio que, también a toda prisa, se le habilitó en el mismo edificio, situado al margen del tráfico de la Quinta Avenida. Nueva York es la ciudad de las analogías y los paralelos. El tráfico de las calles se duplica exactamente en los salones y los pasillos y el ensordecedor ruido de bocinas encuentra eco apropiado en las discusiones de los "connoseurs".

Cuando admirablemente en este ambiente, Diego Rivera se siente también inquieto y molesto. Da un vistazo, de pasada mientras se dirije al despacho situado a un lado del salón de exhibiciones, a los cuadros expuestos. Pasan unos instantes. Recuerda nuestros deseos de recoger de él algunas impresiones para satisfacer la curiosidad de los lectores. Pero la obra no acabada aun le impacienta. Decidimos conversar a medida que sigue con su tarea. La exposicion esta en el piso doce; el estudio en el piso sexto. Allá nos dirigimos.

\# \# \#

Amable, afectuoso, Diego Rivera se ofrece a contestar a las preguntas del periodista tan pronto como se ha puesto la blusa de trabajo y se sienta ante un fresco de triple composición, en el que la estructura masiva de la gran pentápolis del Hudson se asienta sobre un inmenso salón destinado a alojamiento de los desocupados. Al fondo, como si quisiera de un plumazo interpretar el alma de Nueva York, Rivera nos presenta la antesala del sótano de un banco, con su formidable caja de seguridad, símbolo de poder. Al fondo, dinero; en el medio, un regimiento de desocupados tendidos en el suelo y vigilados constantemente por un agente de la autoridad, y encima la estructura imponente de los grandes rascacielos que dan brillo deslumbrador al transeunte o al que no esté demasiado preocupado con los temores y agitaciones que forman arte y parte de la vida en la gran ciudad-imperio.

Diego Rivera ha disecado en este fresco el alma misma de Nueva York. Y lo ha hecho con placer y satisfacción. A Diego Rivera le encanta Nueva York, a pesar de las sordideces que salen mortificantes de su hábil y adiestrada mano. Nos habla de sus planes y de sus cariños con la misma rapidez y con el mismo acento de seguridad con que traza, rápido y vigoroso, los brochazos que van pintando el alma de Nueva York. Trabaja con febril agitacion para la exposición, una mezcla incongruente, a veces jocosamente grotesca por la aglomeracion de diversas manifestaciones de su fecundidad pictórica en un espacio limitado, y se prepara para su obra en Detroit, en Los Angeles, en Méjico.

A medida que nos adentramos en los arcanos del futuro, sin embargo, la seguridad de su acento se va diluyendo, esfumando, como se esfuman poco a poco las ilusiones de los advenedizos al chocar con la cruel realidad de la tentadora metrópoli norteña.

Terminada su labor en Nueva York, Rivera saldrá para Detroit. Allí pintará dos frescos de grandes dimensiones, retratando al industrialismo yanqui. El acero, los transportes. Lo mismo que en California había estampado sobre las paredes de la bolsa los motivos materialistas de la riente ciudad de Los Angeles, así en Detroit buscará reflejar, para que sea contemplada por generaciones futuras, la médula del "fordismo". Nos salta una duda, sin embargo, que no nos atrevemos a comunicarle. ¿No será posible que sus planes sufran algun cambio al encontrarse en contacto con el ambiente de Detroit?

Rivera no pensaría en dar cimiento a su fresco sobre los rascacielos neoyorquinos con un regimiento de seres infortunados sin ocupación, amontonados en el inhospitalario salón de un cuartel hasta haberse encontra pulsando la vida misma de la gran ciudad con su alma de artista. ¿Estará expuesto a las mismas mutaciones al encontrarse en Detroit? Es posible que el acero y los transportes ya no reflejen fielmente las pulsaciones de una ciudad cuyo problema del momento no es la industrializacion, sino el desempleo. El Detroit de hoy es un crial cuya calma y sosiego se ven de vez en cuando perturbados por el caminar incierto de algún desocupado que se dirige de mañana al despacho de un director en busca del destino que no confía ya encontrar.

Desde Detroit, Diego Rivera piensa ir a Los Angeles. Allí pintará algunos asuntos, cumpliendo compromisos contraídos cuando decoró las paredes de la gran bolsa en los años de bonanza. Después regresará a Méjico. Su ambición es volver a pintar murales y para ello cree que ningun país es como Méjico, el que en una década fué testigo de uno de los renacimientos artísticos más prometedores, a la vez que lo fué también de una de las eras de más rápida decadencia y desintegración que recuerda la historia del arte mural. La mayor parte de los pintores al fresco de Méjico se encuentran fuera de la patria. Y los que quedan en ella no dan muestras, salvo contadas excepciones, de la agitación y actividad que caracterizó los años en que se pintó el Palacio Nacional, la Escuela Preparatoria y otros muchos edificios. Pero Rivera tiene confianza en el futro. Su ambición, que confía se convierta en realidad, es volver a Méjico y pintar murales.

—Si lo logro—dice con acento que denota sinceridad y confianza —insistiré que se den paredes a todos los que participaron en el gran movimiento mural mejicano y que no encuentran ambiente propicio para dar una manifestación merecida a las preocupaciones que los agitan.

\# \# \#

Rivera continúa pintando para la exposición. Por unos momentos lo contemplamos ensimismados.

—¿Quiere saber algo más?—nos pregunta, dando a sus palabras un énfasis que denota sinceridad y solicitud al mismo tiempo. Ni por un instante ha dejado de conversar, suelta y amigablemente, mientras daba forma a la inmensa caja de seguridad que esconde el poder misterioso de la gran pentápolis del Hudson, cuidadosamente guardada por un policía con imponente revolver al cinto.

—Nada más—le contestamos medida que le extendemos la mano y nos despedimos afectuosamente. En los pasillos continúa el mismo ajetreo y la misma confusión de voces. En la calle el tráfago incesante, despreocupado, inconsciente.

FRIGIDAIRE

Mas de dos millones de personas que las usan conocen la seguridad de las Frigidaire en los días más calurosos del verano. Si Vd. quiere la eficiencia de una segura conservación de alimentos ofrecida por un surplus de fuerza de refrigeración, esté seguro de que el refrigerador eléctrico que Vd. compra lleva el nombre genuino de

FRIGIDAIRE

Y ahora—por los ahorros efectuados por la cantidad de producción, y el poder comprador de la General Motors, los precios de Frigidaire se han reducido grandemente. Vd. puede comprarse un verdadero Frigidaire—del Modelo Moraine de 4 pies cúbicos—con su Super-Fuerza, congelación mas pronta, bajo costo de operación y valor reconocido por tan poco como

₱0.58 DIARIO

Visitenos enseguida en nuestras salas de exhibicion y obtenga Libro de Nombres FEMENINOS GRATIS

Macondray & Co.

SALONES DE EXHIBICION

Crystal Arcade—Escolta
Elmac, Inc.—627 Rizal Ave.
Magallanes Drive
(Cerca del Edificio de la Tesoreria)
Cochrans—Escolta & Rosario

PARA EVITAR Y ALIVIAR EL CATARRO CARRASPERA BRONQUITIS, etc tome las

PASTILLAS VALDA

De venta en todas las farmacias

Fíjese en la cajita con el nombre de Valda

FORMULA—Menthol, 0.002 Gm.; Eucalyptol 0.0005 Gm.—Azucar—Goma

LEVY & BLUM INC., Agentes

DEPURATIVO DE LA SANGRE Y RECONSTITUYENTE

Para la ANEMIA y DEBILIDAD. Para las enfermedades de la PIEL. Para los niños enclenques y raquíticos. Para las que padecen de insomnio, dolor de cabeza, de estomago, y para las nerviosas. Para las parturientas, sobre todo, las que dan el pecho. Para las afecciones pulmonares o sea asma, tos y principios de tuberculosis.

DOSIS:

Una cucharada tres veces al dia, antes o despues de comer.
Niños, una cucharadita, segun la edad o consulte a su doctor.

FORMULA:
Each fluid ounces contains:

Liq. Hypophospitum	6 cc.
Liq. Pearson	8 cc.
Syr. Iodotanu	15 cc.

Se Vende en las Farmacias.
Al por Mayor

BOTICA INSULAR
MANILA, TEL. 48206
Plaza Leon XIII, Esquina Quesada Nos. 1-2-3
Servicio A Domicilio Gratis En Manila.

GRATIS
BOTICA INSULAR,
Plaza Leon XIII esq. Quesada, Manila.
Sirvase enviarnos gratis un Catalogo ilustrado de sus especificos.
Nombre .....
Direccion .....

EVENTUALMENTE!

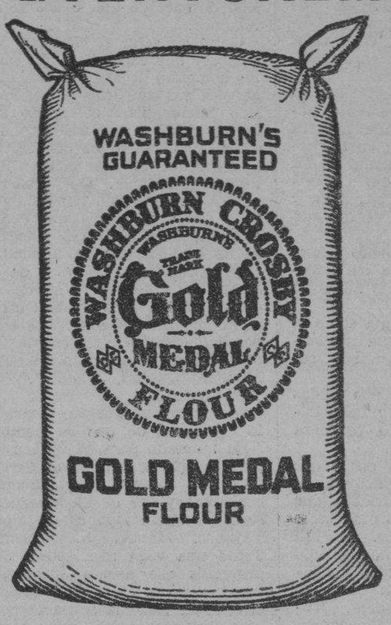

Por que No Ahora ?

El Mejor Pan En Todo El Mundo Se Hace Con La Harina GOLD MEDAL

Para El Ama De Casa

Ha Probado Ud.

La Harina "LUNETA"
La Harina "POINSETTIA"
La Harina "EL COMETA"
?

ATKINS, KROLL & Co., Inc.
DISTRIBUIDORES
ISLAS FILIPINAS
P. O. Box 1588 — Manil

Agasaje a sus visitas con Magnolia CERTIFIED PURE

y deje que el Sorbete Magnolia sea la principal caracteristica de su reunión—

Los Moldes Especiales para el 4 de Julio son: el Tío Sam, Old Glory, Cannon, Reventadores—

El Sorbete Especial para Este Fin de Semana, en forma de Ladrillos y por Garapiñeras—

"Pudin Helado de Cereza".

MAGNOLIA ICE CREAM PLANT
"Proveedores de la Salud y del Buen Gusto"

Fumadores! LA PASTA DENTIFRICA PEBECO quita el sabor desagradable del tabaco.

M.E.C.D. 2016

"EL REBELDE FILIPINO"

Novela original en inglés, de Máximo M. Kalaw, publicada por la "Educational Supply Co.", Avenida Rizal, y traducida exclusivamente para "La Vanguardia," por Enrique K. Laygo.

CAPITULO XV

JUANITO VA A LA LEGISLATURA

Entretanto, Juanito había empezado seriamente su campaña para un acta en la Asamblea. Abrigaba una plena confianza en su éxito, pues tenía habilidad, dinero y relaciones políticas. Era ahora el único administrador de los vastos intereses de don Pedro, que consistian en bienes raices en Manila, cuyo valor había subido enormemente desde la ocupación americana.

Sin embargo, a pesar de las palpables ventajas que tenía, llevó la campaña de una manera muy intensa. Dormía en los barrios y buscaba la amistad de los caciques locales. Como dispensador de apretones de manos y promesas, no tuvo rival durante aquella campaña.

—Hagamos un recuento final de los pueblos—dijo a su secretario unos cuantos dias antes de las elecciones.

—No hay duda alguna sobre el éxito. Tendremos una tremenda mayoría—le aseguró su secretario.

—Con todo, tengo mis dudas respecto de La Torre y Dasmariñas. Se los considera fortaleza de nuestro adversario.

—Se equivoca usted en lo que toca a La Torre—replicó el secretario.—Usted ha olvidado que he nacido allí y tengo numerosos amigos en aquel pueblo. Fuí allí el otro día y visité uno por uno a los cuarenta parientes electores que tengo, amen de mis treinta y cinco compadres. Todos se comprometieron a votarle. Pero capitán Tiago, a quien creía tan nuestro, se ha pasado al enemigo porque éste le ha hecho su compadre. Me ha dicho francamente que no puede trabajar por usted.

—Eso es fácil de arreglarse—replicó Juanito.—Si no me equivoco, su mujer acaba de dar a luz a un niño y podemos indirectamente pedirle que me haga su compadre. Si tal ocurre, tendrá que mantenerse neutral. Y qué hay sobre Dasmariñas?

—Me he tropezado allí con algunas dificultades porque su nuevo encargado ha tratado de arrojar a muchos terratenientes y "homesteaders" de sus terrenos. Nuestros enemigos están propagando el cuento de que usted trata de detentar terrenos que no le pertenecen.

—¡Al diablo con esos terrenos! Vete a verle inmediatamente y dí a esos terratenientes y "homesteaders" que les permito quedarse allí. Aun mas les prometo que si no tienen terrenos suficientes en Dasmariñas, buscaré para ellos otros "homesteads" en Mindoro o Mindanao, y ahora, ¿cómo estamos en nuestro propio pueblo de Corrales?

—Ese pueblo si que nos sostendrá sólidamente. Su reputación de usted como un bravo caudillo revolucionario es todavia motivo de gran admiración para la gente. Comprenden lo mucho que usted ha luchado por ellos durante la revolución y creo que tendremos por lo menos el noventa por ciento de los votos.

—Entonces estoy seguro de que triunfaremos—afirmó con rotundo optimismo el candidato.

Por este tiempo, el Partido Nacionalista se había ya formado bajo la bandera de la independencia inmediata y Juanito se convirtió en uno de los propagandistas más decididos del nuevo partido.

—Tenemos fé en la capacidad política de nuestro pueblo para gobernar—solía decir en su discurso—y ésta es la razón porque abogamos por la independencia inmediata. ¿No hemos demostrado nuestro amor a la patria durante aquellos tiempos azarosos? ¿No hemos establecido la primera república cristiana en el Extremo Oriente? ¿No hemos aprobado leyes sabias para el país? Nos oponemos por tanto al Partido Federal que niega nuestra capacidad para gobernarnos por nosotros mismos y que no aboga por la independencia sino después de una o dos generaciones.

Ganó su acta, si bien sin la mayoria que esperaba. El pueblo demostró de una manera inequívoca sus simpatías por el Partido Nacionalista, que pudo sacar avante a sesenta de los ochenta miembros de que se iba a componer la Asamblea. Era un cuerpo notable. Quedaron reunidos hombres que habian figurado en el pasado, como Pedro Paterno, Presidente del Congreso de Malolos; Felipe Agoncillo, Representante Diplomático de la Republica; Aguedo Velarde y otros. Y con ellos estaban otros miembros más jóvenes, que empezaban a distinguirse en la vida publica, como Sergio Osmeña, Manuel Quezon, Jaime C. de Veyra y otros.

Al principio, Juanito acarició la esperanza de que su nombre sería mentado para el espikerato, pero vió que la eleccion de Sergio Osmeña estaba practicamente convenida y que el "floor leader" sería su distinguido colega por Tayabas, Manuel L. Quezon. Tenía una vaga idea sobre los proyectos que debian aprobarse, pero pronto se dió cuenta de que el Speaker Osmeña se hacía cargo personalmente de la preparacion del programa legislativo.

Deseoso de hacer nombre, Juanito fué de los primeros en hacer una visita al Speaker para sugerir la presentacion de un proyecto de ley sobre la independencia a la Legislatura. El Speaker ocupaba uno de los mejores cuartos del antiguo Ayuntamiento. Por un decreto del Secretario de Guerra Taft, enunciado en un banquete, el Speaker de la Asamblea era considerado, después del Gobernador General, el funcionario de mayor rango en el país. Con grave disgusto del vicegobernador americano y otros miembros de la Comisión, se le tenia, pues, por el segundo hombre en la maquinaria gubernamental.

El speaker estaba ansioso de aprovechar todas las oportunidades para aumentar la participación filipina en el gobierno, así es que aprovechó este pronunciamiento de Mr. Taft y amuebló su oficina en una forma armónica con la dignidad del puesto. Se obtuvieron de Bilibid las mejores mesas y sillas y se practicaron dos entradas a su oficina. Una, para los empleados y personas de su confianza, y otra, para los visitantes. Desde este cuarto estuvo enunciando, por una década y media las políticas fundamentales del elemento filipino en el gobierno. Dominando las dos entradas de su oficina, se sentaba en un rincón, erecto y digno, blandiendo siempre el arma irresistible de su sonrisa atractiva y sus formas corteses, con la cabellera negra y un tanto rizada partida rectamente en medio, con ojos medio cerrados que acusaban una honda penetración y con una nariz muy poco mongólica, pómulos salientes y un menton de un dibujo muy fino.

—¿No cree usted que es oportuno, Sr. Speaker, discutir una resolución demandando la independencia?—inquirió una vez Juanito despues de una semana de iniciadas las sesiones.

A decirle francamente,—contestó el Sr. Osmeña—creo que todavía es muy prematuro discutir un proyecto semejante.

—Pero ¿no ha sido elevado nuestro partido al poder, en gracia a una plataforma de independencia inmediata?—preguntó con sorpresa Juanito.

—Lo que quiero decir, compañero, es ésto.—explicó el Speaker, con toda la ecuanimidad posible.—Los críticos, enemigos de la Asamblea, han profetizado que no cooperariamos en una legislacion constructiva y que seríamos una especie de rémora para la labor de la Comisión, controlada por los americanos. Lo primero que debemos hacer, por tanto, es demostrar a esos críticos que es nuestro deseo cooperar en toda legislación constructiva. Más tarde, cuando estemos por terminar nuestra obra de cooperación, será tiempo de presentar una resolución tal como la que quiere usted.

Juanito comprendía la razón de estos argumentos, pero aquello no satisfacia su deseo de publicidad.—Tengo algunos proyectos ya presentados, Sr. Speaker, pero por lo que veo no se muestra usted inclinado a darles su apoyo.—dijo.

—Hay que ser muy cuidadoso. —Replicó el Speaker—Esos proyectos requieren estudio, pero yo tengo una sugestión. Yo quisiera que se aprobase algún proyecto firmado por usted. ¿Qué le parece uno que expresase nuestra apreciación por las medidas sanitarias que están introduciendo los americanos? Un proyecto de ley consignando dinero para edificar un hospital en todas las provincias, sería muy apropiado.

Juanito tuvo inmediatamente una inspiración.

—Casualmente tengo la misma idea, Sr. Speaker.—dijo— y si usted me lo permite yo voy a preparar el proyecto.

El Speaker tuvo una de sus sonrisas enigmáticas.

—No se moleste usted, compañero. El proyecto está listo para su firma, si usted quiere presentarlo bajo su nombre.

Así es como se presento el llamado Bill Locaroz. Juanito quería tener una participación fundamental en su preparación, ya que iba a llevar su nombre y casi todos los dias trataba de ver al Speaker para introducir enmiendas. El Speaker le recibía de la manera más cortes. Le escuchaba muy atentamente y acababa por decirlo todo lo contrario. Le parecía a Juanito que el Speaker había estudiado la materia mas hondamente que él mismo, habiendo consultado a otros funcionarios y acabó por dejar que don Sergio hiciese todo lo que quería De todos modos, el proyecto llevaba su nombre.

Así es cómo Juanito llegó a ser el padre de un proyecto, en cuya preparación no habia tenido arte ni parte; pero era algo que podia señalar a sus constituyentes y ¿quien, ciertamente, no había oido del Bill Lecaroz? Era tan extensamente conocido como el famoso Bill Gabaldon. Con la vanidad lisonjeada por esta distincion manifiesta, concedida a él por el Speaker, Juanito se decidió a convertirse en un prosélito leal del legislador cebuano.

Un día, el Speaker le mandó llamar y le dijo:

—Apropósito, Juanito, la actitud de los representantes Reyes, Perez y Galvez, respecto del proyecto de linderos, me esta dando que hacer. Si no me equivoco son muy íntimos de usted. ¿No podria usted ganarles a nuestro lado?

—Pero, yo tambien estoy en contra del bill, Sr. Speaker. No apruebo la politica de conceder al gobernador general facultad para fijar los linderos de los pueblos.

—Será una medida de partido, colega, y además, yo he prometido ya al gobernador beneral que lo aprobaríamos a cambio de unas grandes concesiones a favor de nuestro partido. Además, nunca ejercerá esa facultad sin consultar a los caudillos responsables.

—Muy bien, Sr. Speaker—acabó por aceptar Juanito—Si va a ser por el bien del partido—aunque ya tenía preparado un discurso en contra del proyecto—yo haré todo lo que pueda.

Y fiel a su palabra, Juanito no perdonó esfuerzo por conseguir a los diputados mencionados, llevandoles a cabarets y otros sitios de diversión. Cuando se celebro él ultimo caucus era el defensor mas decidido del proyecto.

Después de una sesión "sine die", que duró toda una noche se topó con uno de aquellos tres diputados que se habían mostrado muy rebeldes, quien le dijo:—"Enhorabuena, colega, por su proyecto aprobado anoche. ¿Como se las arregló usted para preparar una medida tan larga?"

—A decirle la verdad, compañero, no he leido mas que el primer artículo. Nuestro muy atento Speaker cree que este periodo de sesiones no debía clausurarse sin una ley a mi nombre, y así me llamó por teléfono hace algunos días y me dijo que me iba a bautizar con ese proyecto que lleva mi nombre. Ya sabe usted que ha dado al traste con los veinte y pico de proyectos que yo habia presentado.

—¡Magnifico! Y ¿no es una bendicion, compañero, que trabaje tanto por nosotros?

—Realmente lo haré, compañero, pues nos da tiempo para dedicarnos a otras cosas.

Juanito fue reelegido a la Cámara todas las veces que quiso gracias a su brillante hoja de servicios y a las cuantiosas consignaciones que conseguía para su distrito, y tambien al dinero que gastaba en cada eleccion y a la fuerza creciente del Partido Nacionalista.

—Sin él, damas y caballeros,—dijo uno de sus oradores en cierto mitin popular—no tendríamos esos hermosos hospitales provinciales que se ven aquí y en todas partes y salvan a miles de vidas; sin él no tendriamos esta carretera de primera que atraviesa la provincia de extremo a extremo; sin él, no podriamos colocar a tantos jóvenes nuestros en los mejores puestos en la Legislatura; y con él, sin duda alguna, triunfaremos en la campaña emprendida, con la ayuda del irreductible don Pedro, a favor de la independencia inmediata que ha sido el sueño de nuestros antepasados etc., etc.

A veces lamentaba que su esposa Leonor no tomase parte activa en estas campañas, pues había confesado francamente que no lo era posible tratar de una sola manera identica a todo el mundo. En realidad, empezaba a odiar aquella vida de esposa de un político. Habia heredado el alto sentido del honor de su padre y le producian nauseas las pequeñas mentiras y las sucias intrigas a las que, segun iba viendo, se dedicaban tanto los políticos. Además, empezaban a alarmarla las gruesas cantidades de dinero que Juanito tenía que gastar durante las campañas y las sesiones legislativas. Ocurrían además, con harta frecuencia peleas semejantes a aquella habida al descubrir ella la existencia de Josefa, especialmente cada vez que se enteraba de que Juanito habia estado en algun cabaret, en compañia de otros diputados.—"Esa es la única forma que tengo de conservar mi poder"—Solía justificarse Juanito, pero nunca conseguía hacerselo comprender a su esposa.

Cada vez que Juanito veía a las esposas de sus adversarios codearse con los electores, pensaba en lo que Josefa, con su origen plebeyo, su tacto y encanto naturales hubiese hecho. En más de una ocasión, remordiale la conciencia cuando se acordaba de cómo habia tratado a Josefa. Sentía, sobre todo, ansiedad por saber algo de su hijo. Inclusive hizo averiguaciones por descubrir el paradero de Josefa y su hijo que resultaron vanas.

Con el establecimiento del régimen democrata bajo el gobernador general Harrison, Juanito pensó que había llegado la oportunidad de hacer un nuevo esfuerzo por inducir a don Pedro a volver a Filipinas y tomar parte activa en los asuntos públicos. Cuando se hubo puesto a prueba el nuevo regimen, con el nombramiento de filipinos para los departamentos ejecutivos y la separación de los americanos del servicio insular, hizo una muy fuerte demanda por el retorno de don Pedro a Filipinas.

—Estamos ahora gobernando a nuestro país, padrino.—le escribió a don Pedro.—El gobernador general Harrison cree fuertemente en el principio del consentimiento de los gobernados y lo está siguiendo lealmente en la practica. La filipinización del servicio se está realizando muy rápidamente.

—Ya ha sido aprobada la Ley Jones que nos concede un gobierno muy autonomo y promete la independencia para cuando funcione un gobierno estable en Filipinas. Los americanos se muestran fieles a su palabra. Estoy ahora abogando fuertemente por el desarrollo económico del paise, previo a la concesion de la independencia. Soy ahora candidato al Senado, que se establecerá de acuerdo con la Ley Jones, y no dudo de que con mi historial político y el prestigio de mi partido, saldré elegido.

Semejante carta era precisamente la que esperaba don Pedro, pues ya por este tiempo se había formado una opinion sobre las actividades de Juanito. Le contestó así:

Querido Juanito:

Durante las últimas semanas, he estado buscando una oportunidad de intercambiar ideas contigo sobre la situacion politica, tanto ahí como en America, cuyo curso he tratado de seguir con sumo cuidado.

En primer lugar, en lo que respecta a tu carrera personal, quiero decirte lo siguiente. Los informes que Leonor y otros me han facilitado—me han convencido de que estás gastando demasiado dinero en tus elecciones, hasta tal punto que en ciertos casos no has vacilado en comprar votos y aceptar ayuda, viniese de donde viniese, aún de aquellos a quienes nunca podrás suponer favorables a nuestra causa. Leonor me ha dicho inclusive que hasta has apelado al soborno de inspectores de elección.

La administración de nuestros intereses se ha resentido gracias a este procedimiento. Si crees que nunca triunfarás sin la ayuda del dinero, sugiero que renuncies a la politica. Debes trabajar por una política sana, si quieres hacerla en preparacion a la independencia.

Creo que, debido a esta malsana politica a que te dedicas, has descuidado tus obligaciones de marido y de padre.

No puedo comulgar contigo en la idea de que es este el tiempo oportuno para abogar fuertemente por el desarrollo económico del pais bajo las presentes relaciones tarifarias con América. Soy todavia de la opinion de que cuanto mas estrechos sean los lazos económicos que nos atan con America, mayorse serán nuestras dificultades para separarnos de ella después.

Tengo informes privados, de fuentes fidedignas de que si el congresista Jones, el Sr. Quezon y otros amigos de la independencia hubiesen sido apoyados por todos los caudillos responsables en Manila, la Enmienda Clark hubiese tenido mayores probabilidades de ser aprobada.

Sin embargo, tengo que confesar que, a despecho de mi antiguo pesimismo, el Sr. Quezon ha realizado una labor brillante en Washington. Ha escrito un capítulo luminosisimo en la historia de nuestras relaciones americano-filipinas. Con todo, siento que bajo esta administración democrática, no pudiesemos conseguir mas que la Ley Jones. Lo poco que hayamos podido obtener hoy, nos podrá ser arrebatado más tarde, cuando la administración republicana vuelva al poder. Nuestros caudillos parecen tener mucha fé en una legislatura filipina y la han preferido, tal vez, a una mayor participación en el Departamento ejecutivo. En otros paises, incluyendo los Estados Unidos, mayor importancia se da al poder ejecutivo que al poder legislativo; así tenemos el ejemplo de los gobiernos federal y estatales en que el presidente y los gobernadores de estado van adquiriendo mayor raigambre a expensas del legislativo.

Por otro lado, en virtud de la Ley Jones, al gobernador general se le confieren grandes facultades legales que en manos de un gobernador general republicano autocrata, podrian utilizarse al extremo de anular vuestra propia Legislatura.

No participo, pues, de tu optimismo. Lo mejor de la Ley Jones es la promesa de independencia contenida en el preámbulo, pero, ¿sabrán cumplirla los americanos?

PEDRO RICAFORT.

F. BARRETTO
AGENTE DE ADUANA
Teléfono No. 2-35-11
631 Florentino Torres.
Sta. Cruz, Manila.

M. SOTELO
AGENTE COMERCIAL
Comisiones y Consignaciones
P. O. Box 137 Iloilo.

ALIVIO de las ALMORRANAS con este eficaz remedio que ha probabo su alcance aún en casos crónicos de toda clase de almorranas.
UNGÜENTO PAZO
FORMULA: — Camphor, 1.58 gramme; Zinc Oxide, 1.44 gramme; Balsam of Peru, 1.31 grammes; Carbolic Acid, 0.79 gramme; Petrolatum, 28.23 grammes.

RELOJES DE PULSERA
"ELGIN"
PARA CABALLEROS

EXTENSO SURTIDO EN ORO Y PLAQUE, BLANCO Y AMARILLO, DE 7, 15 y 17 RUBIES.
CON GARANTIA
H. E. HEACOCK CO.
ESCOLTA y DAVID

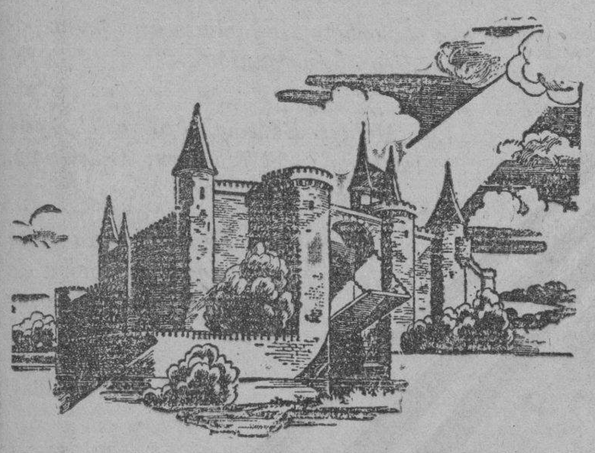
COMO IMPONENTE FORTALEZA
se yergue ante la Anemia, la Tuberculosis y el Raquitismo, la naturaleza del niño que toma
EMULSION BOIE
porque su organismo está dotado de los elementos de resistencia indispensables.
LA VENDEN TODAS LAS BOTICAS Y SOLO CUESTA
P1.00
Cod Liver Oil 500 cc; Calc. Hypophos. 10 Gm., Pot. & Sod. Hypophos. aa. 5 Gm., Syrup & Flavoring s. q. 1 Lit.

¿Por que vivir distante en el campo cuando puede Ud. obtener un lote en la ciudad y pagarlo en 10 años?
Hacienda Legarda
La mejor subdivisión y la que esta situada más hacia el centro de la ciudad, cuya extensión se halla en la ciudad de Manila. Vendemos estos magnificos lotes con un pequeño anticipo y el resto pagadero en diez años. ¿Por que apartarse muy lejos de la ciudad cuando puede Ud. comprar terrenos en la misma ciudad y disfrutar de todas las conveniencias de la capital?
LOTES DE LA HACIENDA LEGARDA-UBICADOS EN LA CIUDAD---PAGADEROS EN DIEZ AÑOS
LEGARDA ESTATE
OFICINA 1001-1023 R. HIDALGO
TELEFONO 2-65-05

M.E.C.D. 2016

Filipinos en el Colegio de Mineria de Mejico en el Siglo XVIII

Narraciones Historicas

Por L. GONZALEZ LIQUETE

de la Academia Española de la Lengua

En un reciente número de *Voz Española* se halla inserto un notable artículo titulado "Civilización" y en el que M. Siurot, su autor, recuerda algunas de las aportaciones más importantes de España a la cultura y progreso de América en el ramo de la minería. De este trabajo me ha interesado particularmente el párrafo siguiente:

"La Escuela de Minas de Méjico, creada por España, mereció los más grandes elogios de todo el mundo, pues no había, al empezar el siglo décimonono, nada igual por sus enseñanzas, laboratorios, museos, instrumental y organización."

Al leer esto he recordado que poseo, entre los documentos inéditos que he copiado en los archivos de la Biblioteca Nacional en el transcurso de muchos años de investigación, algun dato que se refiere al envío, por orden del gran rey Carlos III, de jóvenes filipinos a dicho famoso colegio de Nueva España en el último cuarto de la décimoctava centuria. Mi memoria no me engaño, pues, rebuscando entre los viejos papeles que tenía recopilados encontré los que tratan de este asunto y me han de servir de fundamento para esta crónica del tiempo viejo.

La época en que acontecen los hechos de que se trata fué la que podriamos denominar del renacimiento filipino, y comprende los nueve años en que gobernó estas Islas D. José Basco y Vargas (1778-1787). En este memorable periodo se emprendieron y ejecutaron trascendentales reformas económicas en gran número. Entre ellas, algunas eran de pronunciada tendencia política, lo cual quiere decir que su primordial objeto era, no precisamente fomentar la producción, el comercio y la industria, para acrecentar los fondos públicos, sino remediar los males y las injusticias del sistema rentistico existente en el país desde los primeros tiempos de la dominacion española, modernizando, por decirlo así, el régimen administrativo, cuya existencia data ba de varios siglos. Innovaciones de está índole, efectuadas en virtud de instrucciones terminantes del soberano, fueron la secularización de la Universidad; la abolición de las seculares y odiosas *bandalas*, o sea el repartimiento del suministro de efectos al gobierno; el alivio y simplificación del tributo en especie, otro de los grandes defectos del sistema contributivo, haciéndolo optativo de parte de los tributantes, y otras mejoras que seria prolijo enumerar. Tocante a las reformas encaminadas al fomento de la produccion exclusivamente, se publico un programa bajo el título de *Plan general económico*, que llegó a ser memorable y que vemos frecuentemente mentado por los historiadores. El gobernador Basco dirigió un llamamiento al país, invitándole encarecidamente a explotar las fuentes naturales de riqueza y a fomentar especialmente la agricultura, prometiendo conceder premios pecuniarios y distinciones a los individuos y organismos que se distinguiesen en las labores agrícolas, en la produccion del algodon, moreras, especias tales como el clavo, canela, pimienta, nuez moscada; a los que fundasen fábricas de sedas, porcelana, cáñamos y linos y tejidos de algodón semejantes a los que se importaban de las costas de Coromandel, Malabar, China y otros países vecinos; a los que tomasen a su cargo el laboreo de minas de oro, hierro, cobre y estaño; a los que produjesen inventos útiles al Estado, y a los que se aventajasen en las ciencias o en las artes liberales y mecánicas. Por orden real se dispuso la introduccion del cáñamo y del lino, siendo el mismo gobernador Basco portador de una buena cantidad de linaza y cañamón para las primeras semillas de estas plantas textiles, pero desgraciadamente, los ensayos que se hicieron resultaron fallidos por causas naturales. El mismo gobernador, en otro bando, ponderó los inefables bienes que reporta la agricultura, tronando contra la usura, vicio consuetudinario, que iba envuelto fatalmente en los contratos de aparcería, con su consiguiente instrumento del pacto de retro, denunciando con energía y franqueza aquel sistema social secular mediante el cual la codicia de los propietarios se cebaba en la gente labradora.

Bajo la dirección personal e inmediata de aquel celoso e integérrimo gobernante, se realizó en ese tiempo la fundación de la Sociedad Económica de Amigos del País, calcada en los ornanismos que, bajo el mismo título y con análogos fines, se crearon en la Metrópoli por iniciativa del mismo soberano, para propulsar la producción agrícola, la industria y el comercio nacionales, y, posteriormente, como coronamiento del grandioso edificio de la gigantesca empresa de fomento económico erigido bajo ese mismo programa crematístico, la famosa Compañía de Filipinas, obra trascendental dirigida a contrarrestar el desarrollo del poderío colonial de Inglaterra, Francia, Holanda y otras naciones europeas que con empuje extraordinario comenzaban a disputar a España la hegemonía comercial en el Asia y ofrecer al mundo un nuevo ejemplar de colonización, radicalmente distinto del sistema adoptado por esas potencias con sus respectivas Compañías de Indias.

Terminada la segunda guerra provocada por el Pacto de familia de los Borbones, o sea la entablada por la alianza hispanofrancesa contra Inglaterra, y libre por ello de las apremiantes exigencias del conflicto y sus inevitables consecuencias, el gobierno de Madrid, interesado en impulsar la industria minera que en Nueva España había alcanzado una extraordinaria prosperidad desde principios de aquel siglo (diez y ocho), y deseoso de explotar las minas de estas Islas, como las otras fuentes de riqueza, vió que en el Colegio de Minería que algunos años habia fundado en la ciudad de Méjico, emporio de la industria minera americana tenía un instrumento muy prometedor para el fomento de esa incalculable fuente de riqueza que le ofrecía el Archipiélago Filipino. Este pensamiento tuvo clara expresión y aplicación práctica en la real orden que, fechada el 10 de abril de 1784, dirigió el veterano Secretario de Estado y del Despacho Universal de Indias, D. José de Gálvez, poco despues Marqués de Sonora, al gobernador de Filipinas. He aquí la orden:

"El Rey ha resuelto que en el Colegio de Mineria erigido en la Ciudad de Méjico se admitan anualmente seis jóvenes, hijos de naturales o de mestizos de esas Islas, que remitirá V. S. en la nao de Acapulco, proporcionándoles los moderados fondos necesarios para su manutención y subsistencia en dicho Colegio, y retorno a sus casas, bien de la Caja de Averías, de las de Comunidad o de otros fondos, a fin de que instruídos en la minería y restituyéndose a sus respectivas provincias (que son muy abundantes de oro), puedan ser útiles al Estado, a sus padres, familias y a ellos mismos. Lo participio a V. S. de orden de S. M. para su inteligencia y cumplimiento, previniéndole que con esta fecha se expide la orden conveniente para su admisión al Virrey de Nueva España.—Dios gue. a V. S. muchos años.—Madrid, 10 de abril de 1784.—Gálvez.—Sor. Gobernador de Filipinas." (1)

Celoso y diligente como ningun otro español de su tiempo en estas Islas en el cumplimiento de los deberes que incumbian a los funcionarios públicos y los elementos particulares, y, sobre todo, en lo concerniente al tan traído y llevado *Plan general económico*, no tardó el ya cansado y desengañado gobernador en dictar las ordenes oportunas para la inmediata realización de los deseos del monarca. Con fecha 13 de junio comunicó al citado ministro el resultado de las disposiciones que habia dictado sobre el particular, y le anunciaba que en la nao de Acapulco que debía salir uno de aquellos dias embarcaban para Méjico cinco de los beneficiados de aquelas colegiaturas. El sexto "se le habia escapado de casa". En esta ocasion parece que el Consulado (2) no le hizo resistencia alguna en cuanto a costear los gastos con cargo a la caja de averías, que le pertenecía y que siempre defendió con tesón. Refiriéndose a los futuros colegiales, decía Basco en esa consulta:

"Los he pedido a la provincia de Camarines, que es el principal paraje de las minas *(aludia al distrito de las prehistóricas y famosas minas de Paracale)*; pero el Alcalde mayor, de acuerdo con el Obispo, no pudo hallar voluntarios más que tres muchachos de doce a quince años (y aun esto con alguna dificultad), que llegaron a esta capital en abril último, cuya noticia pasé al Consulado de Comercio para que dispusiese su envío en la nao, y la subsistencia, a razón de 150 pesos al año que me ofreció de los fondos de averia, y que al mismo tiempo solicitase en esta ciudad otros tres muchachos, mestizos de español si se pudiese. De los tres de Camarines, uno se me escapó de casa. El Consulado halló tres que prometen bien, y los cinco van en esta ocasión a Méjico". *(Consultas a S. M.*, t. 37.—En la División de Archivos de la Biblioteca Nacional).

Estas son todas las noticias que hemos encontrado sobre la primera expedición de alumnos filipinos para el Colegio de Minería de Méjico. Ignoramos sus nombres, y ni siquiera sabemos si llegaron a su destino. Respecto a las expediciones ulteriores, que debian ser anuales, no he encontrado la menor referencia en libros ni documentos, aunque esto no signifique precisamente que después no fuera enviado a Méjico ningún otro filipino, sino, sencillamente, que mis pesquisas no fueron muy afortunadas. El caso es que el único documento que sobre este asunto he hallado es en sentido negativo. Desde la precitada consulta de Basco, (23 de junio de 1786) hasta el 30 de junio de 1793, fecha de una consulta del gobernador Berenguer y Marquina (1788-1793), en la que éste comunica al gobierno de Madrid que el Consulado no habia podido remitir los seis jóvenes filipinos al Colegio de Mineria por la escasez de fondos de la Caja de Averías, mediaban siete años. El documento que trata de este incidente es una real orden firmada por Gardoqui en San Lorenzo con fecha 13 de noviembre de 1794 y que dice que, enterado el rey de esa imposibilidad, aprobaba que se enviasen "dos cada año de las circunstancias que están prevenidas, manteniéndolos el Consulado a su costa."

Aunque es de suponer que se cumplieron los deseos de Carlos IV (Carlos III había fallecido en 1788), ignoramos quienes fueran y demás circunstancias. No hemos visto los expedientes relativos a este asunto ó a las personas que los motivaron. Tal vez otro investigador mas acertado o afortunado hallará algun día noticias que nos ilustren sobre estos hechos tan interesantes y dignos de recordacion o mención en nuestra historia.

De aquel Colegio o Escuela de Minería o de Minas, que de ambas maneras hemos visto mencionado este establecimiento, queda en la ciudad de Méjico un hermoso monumento arquitectónico. Dícese que es obra maestra del gran arquitecto y escultor Tolsa, y es considerado como el edificio secular más notable de aquella ciudad. Instalado en él un museo, constituye, además un monumento histórico que proclama las riquezas, la cultura y la civilización de una época memorable en la historia del mundo.

---

(1) Derechos de avería.—Recargo que se imponía sobre los derechos de importación, que tenían por objeto crear fondos para atender a los gastos del Consulado de Comercio de Manila, posteriormente Junta de Comercio. El origen de este arbitrio se funda en la ley 1.a, títulos 8 y 9 de la Recopilación de las Leyes de Indias. Se estableció en Filipinas en virtud de lo dispuesto en real cedula de 19 de diciembre de 1769 sobre creación del Consulado. Su administración estuvo a cargo de este cuerpo, hasta que pasó a la Aduana de Manila en virtud de lo ordenado en real cédula de 26 de julio de 1832, que declaró vigente en estas Islas el Código de Comercio español. Sus ingresos consistían en el uno por ciento del valor de los esfectos españoles que se importasen bajo bandera nacional, y en el dos por ciento de los géneros extranjeros bajo bandera extranjera.—*Revista de Filipinas*, 171-76.

Los fondos o Cajas de Comunidad eran los pertenecientes al caudal particular de los pueblos. Hoy día se denominarian fondos municipales o locales.

(2) "Para el mejor gobierno del comercio, se estableció en 1777 el Consulado, compuesto de un prior, dos consules, que se nombraban cada dos años, y de un número abierto de vocales; pues lo son todos los españoles con diez años de residencia y diez mil pesos de principal.—Posteriormente, por representacion hecha al Rey, se ha reducido esta condición a cinco mil pesos.—*Historia politica de los establecimientos ultramarinos, etc.*, por Eduardo Malo de Luque (duque de Almodóvar), 1790.

Una Buena Madre

conoce el valor vitaminico de la

Leche "Pet"

Sustituto ideal a la leche de madre

Para los niños, lo mismo que para los adultos, la leche "Pet" ha sido experimentada y aprobada por las autoridades medicas que contiene el mejor valor vitaminico—es pura y segura, probada cientificamente de estar libre de gérmenes dañinos. Facil de digerir, de mucha crema y sabrosa. Es un alimento ideal para los niños y los adultos—para la salud y el crecimiento!

En todos los Groceries y Tiendas de todas partes

GENATO COMMERCIAL CORP.

1079 R. Hidalgo *Distribuidores* Tel. 2-10-98

"La Serie de las Series"

Tarzan

CONTINUACION DE "TARZAN, EL HOMBRE MONO"

por EDGAR RICE BURROUGHS

La Novela Que Ha Asombrado Al Mundo!

se publicara en forma de serie en

The Sunday Tribune

a partir del 10 de Julio

(y todos los domingos siguientes)

Imaginese! 6 paginas en total de series populares incluyendo sus antiguos favoritos "MUTT y JEFF"... "HAIRBREADTH HARRY"... "SOMEBODY'S STENOG" y otros topicos interesantes!

ESTUPENDAMENTE EMOCIONANTE!

INTENSAMENTE DRAMATICO!

Esto es un acontecimiento de importancia para todos los que estiman un dibujo excepcional, un drama movido y una romantica belleza--- *Es la novela de aventuras de un hombre blanco intrepido, que se hizo rey y señor de las selvas, un galan primitivo y el heroe conquistador cuyas hazañas emocionantes siempre fascinan!*

Ud. ha leido sobre Tarzan....
Le ha visto Ud. en el lienzo....

Ciertamente le gustará verle ahora en esta serie atractivamente dibujada de cuadros emocionantes, mucho más vividos por estar impresos en cuatro colores vistosos que casi convierten en realidad cada incidente asombroso del drama!

M.E.C.D. 2016

ANTE LA PANTALLA

Publico numeroso invade el Tivoli a ver la pelicula filipina 'Habag at Pag-ibig'

Como se predijo, un numeroso publico acudio al Tivoli desde las tres de la tarde de ayer, avidas de ver las lecciones que enseña la pelicula filipina 'Amor y Piedad'—(Habag at Pagibig), escrita por y peliculizada bajo la direccion personal del Sr. Jose Domingo B. producida por Araw Movies bajo los auspicios de la Commercial Film Exchange.

Una hermosa leccion para los que abandonan sus propios terrenos en su patrio lar prefiriendo cultivar lares extraños; para los jovenes que tratan con desden a las mujeres a quienes engañan; para los padres ricos que con su indolencia y orgullo aplastan el amor de las mujeres que son capaces de sacrificar sus propias vidas por su amor y... ah! por la piedad de muchos bondadosos nace el amor, ese amor encantador que la hace feliz a una mujer!

Interpretan los principales papeles la Srta. Metty Kalani, y los Sres. Manuel Miranda, Adolfo Sotelo y P. Francisco.

En cada sesion, Metty Kalani, con sus compañeros, se presenta en persona en el escenario del Tivoli, haciendo exhibiciones de danzas clasicas y otros bailes.

Sally Eilers Heroina En El Teatro Metropolitano

La gentil y popular 'estrella' Sally Eilers encabeza el selecto reparto de la pelicula 'Discorderly Conduct' que actualmente se exhibe en el Teatro Metropolitano.

'Disorderly Conduct' En Metropolitano

Con Sally Eilers

Ofreciendo un nuevo argumento lleno de sensaciones, la película "Disorderly Conduct" se exhibe actualmente en el teatro Metropolitano como su atracción principal.

Con Spencer Tracy y Sally Eilers como los intérpretes principales y secundados por un reparto soberbio compuesto de un plantel de artistas conocidos, la cinta resulta uno de los mejores espectáculos presentados en la pantalla en esta temporada.

La sensación en esta película comienza cuando Spencer Tracy desempeñando el papel de policía va en persecución de un camión con un cargamento sospechoso. Durante la persecución es arrojado a un precipicio por el automóvil de patrulla de los contrabandistas. Sin embargo, Tracy consigue arrestarles, pero resulta que la persona que iba en dicho coche es la hija de uno de los políticos más conocidos de la ciudad y como castigo a este acto, Tracy es suspendido. Tracy ya cesante, se decide a ser malo.

Tracy llega a tener conflictos con su capitán un hombre recto y que está enamorado de la hija del político. Aquí ocurre una serie de complicaciones y sensaciones que dejan en suspenso al espectador.

Además de los dos astros mencionados arriba, toman parte en esta cinta Dickey Moore, El Brendel, Allan Dinehart, y otros más.

EN EL IDEAL

LEWIS STONE, ROBERT MONTGOMERY, MAY ROBSON *and* JOAN CRAWFORD *in* "LETTY LYNTON"

Los excesos de la juventud reflejados desde el principio de una de las películas mas espectaculares del año, 'Letty Lynton', en donde Joan Crawford y Robert Montgomery aparecen interpretando los papeles principales, se ven actualmente en el cine Ideal.

Basada en la celebre novela de Marie Bello Lowndes, y dirigida por Clarence Brown, la pelicula se desarrolla desde la pintoresca America del Sur bajo el techo romantico de los tropicos, y despues lanza a los heroes en medio de la estrepitosa y gran ciudad de Nueva York.

Joan Crawford, como la heredera, una niña mimada y estropeada por la sociedad, rompiendo corazones de hombres a cada paso, es una figura clamorosa en "Letty Lynton." En el climax dramatico, cuando se halla atrapada por su propia indiscrecion, su dilema es: o ir a presidio, o la perdida de su reputacion. En esta parte Joan Crawford verifica una interpretacion admirable, probablemente la mas efectiva y brillante de toda su carrera cinematografica.

Montgomery, el prototipo del joven americano que tan pronto se vuelve luchador cuando ve en peligro la felicidad de la mujer que ama, actua de una manera convincente, haciendose acreedor de los aplausos del publico.

"Sinners In The Sun" En El Cine Fox, Hoy

Lombard Y Morris

La pelicula toda hablada "Sinners In The Sun" que ahora se exhibe en el cine Fox es la historia de una joven nacida muy hermosa, pero que al jugar con el amor, salió perdidosa.

Doris Blake (Carole Lombard) hija de padres pobres pero honrados trabajaba en un establecimiento de modas como una simple modelo. Su novio desde la infancia Jimmie Martin (Chester Morris) es un mecanico de automoviles.

Intrigada por los vestidos lujosos y hermosos que ella suele ponerse durante sus horas de trabajo, sabe por las miradas de la gente que se convierte mas hermosa con los elegantes atavios. Despues ella llega a conocer a Eric Nelson (Walter Byron), joven, guapo y rico, pero casado. Ella se decide ir con frecuencia con este hombre en las diversiones. Chester, disgustado de estos actos de la mujer a quien amaba quiso marcharse de aquel sitio y cuando Claire Kinkaid (Adrienne Ames) le ofrecio un trabajo como su chofer, Morris acepta este puesto. Adrienne buscaba sensaciones y despues de un tiempo, esta mujer propone casarse con Morris y este lo acepta.

Enterada de este enlace por las grandes noticias de un periodico, Carole se decide aceptar las proposiciones de Byron de darla una lujosa habitacion.

La pelicula tiene un desenlace interesante.

EN LOS CINES Hoy

IDEAL.—'Letty Lynton'—Joan Crawford, Robert Montgomery.
METROPOLITANO.—'Disorderly Conduct'—Sally Filers, Spencer Tracy, El Brendel.
LYRIC.—'After Tomorrow'—Marian Nixon, Charles Farrell.
FOX.—'Sinners in the Sun'—Carole Lombard y Chester Morris.
RIALTO.—'Destry Rides Again'—Tom Mix, Claudia Dell y Zasu Pitts.
TIVOLI.—'Habag at Pag-ibig'—Adolfo Sotelo y Metty Kalani.
SAVOY.—'Freaks'—Vaudeville.
UNIVERSITY.—'The Broken Wing'.
IMPERIAL.—'Shanghai Express'.
GAIETY.—'Speckled Band'.
ELITE.—'Arsene Lupin'.
BELLEVUE.—'Arsene Lupin'.
PRINCE.—'Wayward'.
STAR.—'Si Mang Tano, Nuno ng mga Asuang'.
RITZ.—'Mata Hari'.
HOLLYWOOD.—'Passionate Plumber'.
RADIO.—'Sinfonia de Seis Millones'.

Cine Lyric

Un argumento nuevo y muy interesante presenta la pelicula 'After Tomorrow' que actualmente constituye la atraccion del Cine Lyric.

Charles Farrell, que ha captado una gran popularidad como galan joven, interpreta el papel principal en 'After Tomorrow.' En esta cinta Charles Farrell rinde una brillante labor que recuerda sus exitosas actuaciones en las recientes peliculas exhibidas en Manila.

Mirian Nixon, que aparece como la novia de Farrell, tambien obtiene un gran exito en su importante 'rol' en la pelicula 'After Tomorrow.'

Completan el reparto, Mina Gombell, Josephine Hull, William Collier, Jr., y otros artistas conocidos. Todos ellos triunfan en esta hermosa pelicula en donde la moderna juventud se rie de los convencionalismos de ayer prometiendo pagar por las felicidades de hoy.

Cine Rialto

El mas grande de todos los astros del Oeste, Tom Mix, debuta en el lienzo sonoro con una de las peliculas mas estupendas y mas espectaculares que ahora se exhibe en el Cine Rialto. La cinta se titula 'Destry Rides Again' y en ella toman parte, ademas del famoso Tom Mix, Claudia Dell, Zasu Pitts, Earle Foxe, Stanley Filds y Francis Ford.

'Destry Rides Again' presenta la historia de un hombre acusado falsamente, el cual, para vengarse, ejecuta una de las hazañas mas temerarias empleadas hasta ahora por el celebre Tom Mix.

La cinta fue dirigida por Ben Stoloff. Esta basada en la popular novela de Max Brand. La version cinematografica, toda hablada, brinda a Tom Mix una oportunidad para lucirse en su primera pelicula parlante.

NEVINS Y OTROS SE MARCHAN HOY

John Nevins, exjefe de la policia secreta de Manila y W. F. Cawley agente de pasajes de la Dollar Steamship Lines se encuentran entre los muchos pasajeros que esta tarde saldrán a bordo del "President Wilson".

Mr. Nevins irá a Hongkong para una estancia de tres meses en la colonia inglesa. Mr. Cawley va a Estados Unidos para una vacación de cinco meses. Mr. McNeur interinará como agente de pasaje de la empresa Dollar en Manila durante la ausencia de Cawley. El Dr. Frey Wyssling y los esposos J C Doyle también saldrán de Manila a bordo del transoceanico.

He aqui la lista de pasajeros:

Para Hongkong—Miss F. L. Scott, Miss Maxim Walter, el teniente James Stowell, el P. M. A. Tenien, Johs Nevins y Rodriguez Lloret.

Para Shanghai: R. R. Baret y Edward I. Seide.

Para Kobe: Dr. Frey Wyssling.

Para Honolulu: Mrs. Oscar Helms e hijo, Mrs. C. T. Meville y dos niños, Mrs. Bessie E. Kerrell y dos niños, Mrs. C. Mothershed y dos hijos, Mrs. Fletcher y Mrs. Clifford Corvin.

Para San Francisco: Mr. y Mrs J. C. Doyle y Wm. F. Cawley.

Beck's Radio KZIB

Sabado, Julio 2

7:20—8:00 p.m.—Studio Programme.
The Orquestra Viva-Tonal: "El Caballero sin Nombre"; "La Mujer Ideal."
Georgia Jumpers: "Guitar Rhytm"; "California Blues."
Banda Batallon Merida: "Os Noitebregos"; "Angelines."
Robert Brooks: "Lonesome Cowboy"; "Red River Valley."
Atang de la Rama: "Nena"; "Pusong Salawahan."
Sketch — Comedia — "Prohibition—Yes or No."
The West Pointers: "The Raw Recruit"; "The Regular Army, Oh!"
8:00—9:00 p.m.—Beck's Department Store Sponsorship.
Romero Sanku Jr. & Hawaiians: "Popular Selections."
The Columbians: "Christina"; "Paxan Love Song."
Nullo Romani: "The Russian Beauty" (Waltz); "Golden Waltz."
Lee Morse & Her Blue Grass Boys: "I'm Following you"; ""Taint no Sin."
S. Hernandez—Tenor: "One Alone" (Desert Song)—Bomberg.
Emerita Espiritu (Piano Solo): "Melodia"—Cui.
Luisa Javier—Soprano: "Dear Old Pal of Mine"—Rice.
Juan P. de Tagle—Tenor: "Viejo Amor"—(Request).
Felicisima Jimenez—Soprano: "I Feel you near me"—Hanley.
J. H. Squire Celeste Octet: "Dance Rhapsody No. 1."
Frazer Grange—Baritone: "On the Road to Mandalay"; "The Two Grenadiers."
9:00—10:00 p.m.—Atwater Kent Manufacturing Co's Programme.
Sir Hamilto Harty & Halle Orchestra: "A Trumpet Voluntary—for Brass & Organ."
Edouardo Commette: "Toccata."
The Romero Hawaiians in music & Song.
Maurice Gunsky "My Song of the Nile"; "How am I to know."
S. Hernandez—Tenor: "Rigoletto"—La Donna é mobile—Verdi.
Emerita Espiritu—Piano Solo: "Valse Brillante"—Nevin.
Luisa Javier—Soprano: "Heart of Mine"—Smith.
Juan P. de Tagle—Tenor: "I Love Thee."
Felicisima Jimenez—Soprano: "Say a Little Prayer for me"—Nichols.
Sir Henry J. Wood & Queen's Hall Orchestra: "Carmen"—Overture.
Irene Bordoni: "My Lover"; "I Wonder What is really on his Mind."
10:00—10:30 p.m.—Columbia Phonograph & Radio Co's Programme.
The Romero Hawaiians.
A Transcribed Programme: "Reminiscences of Victor Herbert."
Hebrew Folk Songs with Orchestra.
Violin Solos: "A Little Love, A Little Kiss"; "Sonny Boy"—Benito Selvina.

Domingo, Julio 3

10:00—12:00 noon.—Studio Programme of Latest Music and Song.
7:00—7:30 p. m.—Instrumental Selection—(a) "The Two Imps" (b) "Fluttering Birds"
Tenor y Baritono Duo—"Aida"—(Guard Now Our Sacred land)—Francisco Merli y T. Pasero.
Tenor Solo: "Cavalleria Rusticana" (Drinking Song)—Francisco Merli.
Violin Solos: (a) "Schron Rosmarin"—(Kreisler), (b) "Liebesfreud"—Toscha Seidal.
Soprano Solos: (a) "Faust"—(Jewel Song), (b) "La Dansa"—Rossini—Maria Kurenko.
7:30—8:10 p. m.—Grieg: "Concerto in A minor"—Opus 16, Pianoforte y Orquesta—por Ignas Friedman—Director de orquesta: Philippe Caubert.
(Columbia Masterworks No. 98)
From: 8:10 p. m.—La Opera completa de "Rigoletto" de Verdi, por artistas italianos, coro de La Scala Teathre, Milan, y la Symphony Orchestra.
REPARTO
Mercedes Capzir, Dino Borgioli, Ricardo Stracciari, I. Mannarini, A. Barracchi, D. Baronti, E. Dall 'Argine, E. Dominici, G. Uxa.

LYRIC
ANHELANDO AMOR—MAS SE LES NEGABA EL AMOR!
Charles FARRELL in After Tomorrow

with Marian Nixon, Minna Gombell, William Collier, Sr.
Produccion de Frank Borzage
De la obra exhibida en Broadway por John Golden y Huge S. Stange
FOX Picture
PRIMERA FUNCION 10:00 A. M. DESPUES 12, 2, 4, 6, 8, 9:15

AHORA! IDEAL
La Primera Función: 9:00 A. M.
Después: 11, 1, 3, 5, 7, 9
QUE EMOCIONANTE ES VERLOS OTRA VEZ JUNTOS!
Joan CRAWFORD
Robert MONTGOMERY
en Letty Lynton
con un soberbio reparto incluyendo a
NILS ASTHER
MAY ROBSON
LEWIS STONE

A Metro-Goldwyn-Mayer PICTURE
La Mas Bonita Película Romántica de Hollywood!

RITZ THEATRE 1514 Azcarraga
Hoy
"Mata Hari"
Metro Toda Hablada
con G. Garbo y Ramon Novarro
9-11-1-3-5-7-9

BELLEVUE
Se Exhibe Hoy
John Barrymore en
"ARSENE LUPIN"
Película M-G-M—9 11, 1, 3, 5, 7, 9
Martes: "THE CHAMP"

ELITE
Se Exhibe Hoy
John Barrymore en
"ARSENE LUPIN"
Película M-G-M—9, 11, 1, 3, 5, 7, 9
Martes: "BEAST OF THE CITY"

PRINCE
Se Exhibe Hoy
Nancy Carrol en
"WAYWARD"
Película Paramount: 9-11-1-3-5-7-9
Martes: "HEADS UP"

UNIVERSITY
(Taft Ave frente U. P. Campus)
Hoy
"THE BROKEN WING"
con Lupe Velez y Leo Carillo
Horario: 1—3—5—7—9 p. m.
₱0.20 y ₱0.50
Para Lunes:
"CONFESSIONS OF A CO-ED"

GAIETY
Ultimo Dia
"SPECKLED BAND"
"THE CHAMPION"
Horario: 3—5—7—9 p. m.
Mañana: "THE LOVE PARADE"
M. Chevalier y J. MacDonald

RADIO
HOY—10 A. M
NUEVOS PRECIOS
Dias Ordinarios
20c. hasta a la 1 p. m. 40c.
30c. 1 p. m.—6:00 p. m. 50c.
40c. Despues de 6:00 p. m. 70c.
Sabados y Domingos—Dias de Fiesta
30c. Hasta 4:00 p. m. 50c.
50c. Despues de 4:00 p. m. ₱1.
Las alegrias y esperanzas de la vida... escritas en una imperecedera rapsodia de amor—
"SINFONIA DE 6 MILLONES"
(Symphony of Six Million)
con Irene Dunne y Ricardo Cortez

"STAR"
DOBLE PROGRAMA
Julio 2 y 3, 1932
HOY Y MAÑANA
SI MANG TANO
NUNO NG MGA ASUANG
Sampaguita

METROPOLITAN
SE EXHIBE HOY
Primera Función 1:00 p. m.
Después: 3, 5, 7, 9:00 p. m.
PRECIOS: ₱.30, ₱.60, ₱1.00, ₱1.50

Ella hacia caso omiso de los límites de la velocidad en su avidez por sensaciones!
DISORDERLY CONDUCT
con SALLY EILERS
SPENCER TRACY
EL BRENDEL
Pelicula Fox

TIVOLI
Funciones: 9, 11 a. m. 1, 3, 5, 7 y 9 p. m.
SE EXHIBE HOY
MILES SE ASOMBRARON AYER
Intensamente Romántica! Sensacional! Constructiva!
AMOR y PIEDAD
(HABAG AT PAGIBIG)
Película Filipina—Producción de ARAW MOVIES
Lucha Mortal!
Ella es la Causa!
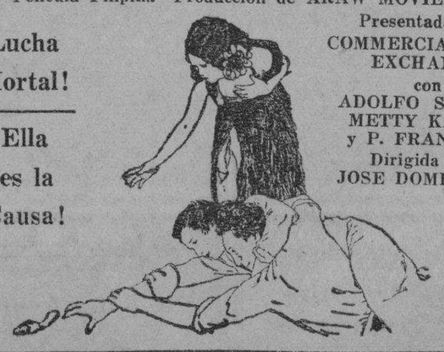
Presentada por COMMERCIAL FILM EXCHANGE
con ADOLFO SOTELO, METTY KALANI y P. FRANCISCO
Dirigida por JOSE DOMINGO B.

RIALTO
HOY
Primera Función: 9:00 a. m.
Después 11 a. m. 1, 3, 5, 7 y 9
TOM MIX HABLA
por primera vez en cualquiera pantalla en la estupenda película hecha de una famosa novela!
TOM MIX in

(y TONY, también desde luego)
Con Claudia Dell, Zasu Pitts,
Dirigida por Ben Stoloff.
Producida por Stanley Bergerman
Presentada por Carl Laemmle.
A UNIVERSAL PICTURE

Hoy! FOX Theatre
FUNCIONES: 9:30, 11:25 a. m., 1:20, 3:15, 5:10 7:05, 9:00 p. m.

ELLA ha sacrificado el amor por la vanidad!
EL se ha convertido en el encanto de una mujer rica!
SINNERS IN THE SUN
CAROLE LOMBARD-CHESTER MORRIS
ALISON SKIPWORTH
ADRIENNE AMES
a Paramount Picture
ATRACCIONES CORTAS
"Noticias Paramount"
"BRIDGE IT IS" Acto Musical
"THE DOOR KNOCKER" Comedia

IMPERIAL
Hoy y Mañana
₱.20—₱.40 9, 11, 1, 3, 5, 7, 9
"SHANGHAI EXPRESS"
con M. Dietrich y Clive Brook
Pelicula Paramount

Hoy SAVOY
Película Principal: 10, 12, 2, 4:50, 7:40, 10:10
Vaudeville: 3:05, 5:55, 8:45
Debe verse para creerse
FREAKS
con
WALLACE FORD
LEILA HYAMS
OLGA BACLANOVA
SAVOY Vogues and Vanities
presentan
7—Actos de Vaudeville—7
Bailes Cortos—Cantos de Exito—Comedia
con
Artistas todo Estrellas

M.E.C.D. 2016

El Tráfico Moderno Requiere Calles De Moderna Concepción

En los Estados Unidos se están estudiando calles elevadas y a bajo nivel

Las calles de un ancho tipo siglo XVII deben inevitablemente fracasar en la lucha para dar abasto al trafico del siglo XX, que comprende unos 25,000,000 de vehiculos veloces, los cuales representan en si un total de algo asi como 80,000 acres de superficie—dice en su primera parte un interesante estudio nuevo que sobre el asunto está terminando el Departamento de Investigaciones de trafico en las Calles, de los Estados Unidos.

Mientras la velocidad de los vehiculos modernos ha aumentado enormemente en comparacion con la velocidad de aquellos vehiculos para los cuales nuestras calles fueron hechas, estas en si estan todavia restringidas por las costumbres antiguas. Por ejemplo, en 1780 el gobierno de los Estados Unidos dividió todas las tierras situadas al oeste de Ohio, en secciones, con un camino en cada linea divisoria de las secciones. Los propietarios de tierras donaron dos pertigas a cada lado del camino, el cual, en consecuencia, tenia automaticamente un ancho de 66 pies (20,12 metros), ancho que hoy dia todavia es tipico de la mayoria de las ciudades del Oeste. El primer camino pavimentado en los Estados Unidos fue hecho de piedra bruta en el año 1625. Las calles modernas se derivan de este tipo y por eso es que el veloz automovil de hoy dia no puede, en zonas congestionadas, desarrollar una velocidad superior a la del antiguo "break."

Segun este analisis, el quince por ciento de la nafta usada por los automovilistas en las ciudades congestionadas, es quemado mientras esperan los coches por las interrupciones de trafico. Una gran compañia de automovles de alquiler informó que lo desperdiciado en esta forma alcanzo a mas de un millon de galones (3,785,332 litros) de nafta cada tres meses, o sea un desembolso para la compañia de casi 500,000 dolares por año. Se señala que la generalidad de los coches particulares, cuyo funcionamiento cuesta seis y medio centavos de dolar por milla, está sujeta a la misma perdida al permanecer detenida en las congestiones de trafico en las ciudades.

En busca de una solucion al dilema de la calle anticuada, los urbanistas estan recurriendo a las carreteras elevadas para automoviles o a los caminos subterraneos. Se dice que la ciudad de lo futuro se caracterizara por estas carreteras hasta un grado tal que permitiran a los automoviles hacer uso de su gran velocidad natural y tambien separaran a los peatones del trafico de vehiculos en un grado mayor.

Ventajas Que Obtiene El Motorista Con El Uso De Gomas Firestone

Producen mas fuerza de tracción y mas flexibilidad en malos caminos

"Las gomas FIRESTONE AIR BALLOON dan al dueño del coche mayor SEGURIDAD, FACILIDAD de manejar y VISTA elegante. Con el Firestone Air Balloon flote solamente en la carretera. Se suavizan las pesimas rodaduras y trompazos. Este gran desarrollo de nuevos tipos de gomas ofrece al que usa el automóvil mayor seguridad, mayor comodidad, mayor contacto de la goma con el suelo, mayor empuñamiento y hace doble el area de la tracción en la carretera. Este mejoramiento hace mas facil poner en marcha el auto y pararlo en la mitad de la distancia. Los autos equipados con gomas Firestone Air Balloon se adhieren al suelo, asegurando mayor seguridad en cualquiera velocidad y bajo todas clases de carretera.

Este nuevo tipo de balón establece un nuevo estilo y los coches equipados con gomas Air Balloon atraen la atención resultando en grandes pedidos por este tipo de gomas en los lugares donde se habian demostrado.

Las gomas Firestone Air Balloon redoblan el volumen de aire de los balones ordinarios necesitando contener solo una mitad de presión de aire—12 a 18 libras. El peligro de reventones es muy aminorado. No hay peligro de deslizar en las curvas y es posible guiar el auto con mejor promedio de velocidad durante los largos viajes en las carreteras fragosas.

Firestone ha dedicado mucho tiempo en el desarrollo de gomas de baja presión, habiendo sido el primero en introducir las gomas balones para automóviles. Entonces, la nueva goma Firestone Air Balloon es el producto de nuestra larga experiencia en la ingenieria asi como las cuerdas impregnadas de caucho, dos capas de cuerdas extras, y otras facciones de Firestone que resultan en la combinación de fuerza maximum y flexibilidad de la goma.

El cambiar los equipos ordinarios de los automóviles Ford y Chevrolet con el nuevo tipo de equipos es muy facil. Se pueden substituir las ruedas ordinarias con las pequeñas ruedas Firestone. Se venden las medidas 7.50-15 y 6.50-16 Firestone Air Balloon para Ford y Chevrolet con ruedas Firestone y bonitos casquetes para los cubos de las ruedas en juegos de cinco pedazos cada juego. Cualquiera de estas dos medidas conviene a los coches Ford y Chevrolet del modelo desde 1929 hasta la fecha. Es preciso solamente tomar nota que el 7.50-15 no conviene a los autos Chevrolet de modelo 1929 que tienen frenos expuestos. Las ruedas de los coches Chevrolet tienen seis agujeros para cerrojos mientras las de los coches Ford tienen cinco. Entonces, es preciso indicar en su pedido cual de estas medidas es para Ford o Chevrolet.

Estos nuevos exteriores de baja presión pueden suplantar los balones ordinarios.

Según un artículo en la última publicación del 'Tires Magazine", los siguientes son las ventajas producidas por este nuevo tipo de llanta.

El chofer y los pasajeros no se cansan mucho puesto que el auto esta provisto con mejor cojines. Se transmite menor vibración al cuerpo del coche y esto prolonga la vida del auto.

Menor probabilidad de reventones y menor peligro si se ocurren. (Con 12 a 18 libras de presión el aire en el grande volumen de este nuevo exterior escapa de la goma muy despacio si se revienta y da aviso al chofer que el exterior va a aplastarse.)

Además, la flexibilidad de cualquiera parte de la goma es muy ligera y las fricciones internas no causan el fracaso de la goma. También los reventones serán, reducidos porque la penetración de la goma es mas facil si se aumenta la inflación.

La amplia area de contacto en el suelo del exterior de baja presión mejora el funcionamiento de los frenos. Por esta razón, la tracción es mejorada.

El efecto adhesivo de la mas amplia area de contacto resiste el deslizamiento del coche a un grado notable. Se puede dar vueltas en los cantos con pavimentos mojados con mas alta velocidad que anteriormente se han creido posible sin deslizar.

Se pueden usar las medidas 7.50-15 y 6.50-16 de Firestone Air Balloon en las siguientes marcas y modelos de automóviles

AUTOMOVIL Y AÑO O MODELO	Medida 7.50-15 Inflación
Buick 8—1932 Serie 50	20
Chevrolet—1929 a 1932	16
Chrysler 6—1931-1932	18
Dodge 6—1931-1932	18
De Soto 6—1931-1932	18
De Soto 8—1931	18
Essex—1931-1932	17
Ford—1929-1932	16
Graham Blue Streak 1932	22
Hudson 8—1931-1932	19
Nash 8—1931	20
Nash 6—1931-1932	19
Oldsmobile Std. 6—1931-1932	17
Pontiac 6—1931-1932	17
Rockne—1932	17
Studebaker Lt. 6—1932	18
Medida 6.50-16	
Chevrolet—1929-1932	20
Ford—1929-1932	19
Plymouth—1931-1932	20
Rockne 65—1932	20

Descripcion del modo como esta montado el motor del Ford V-8

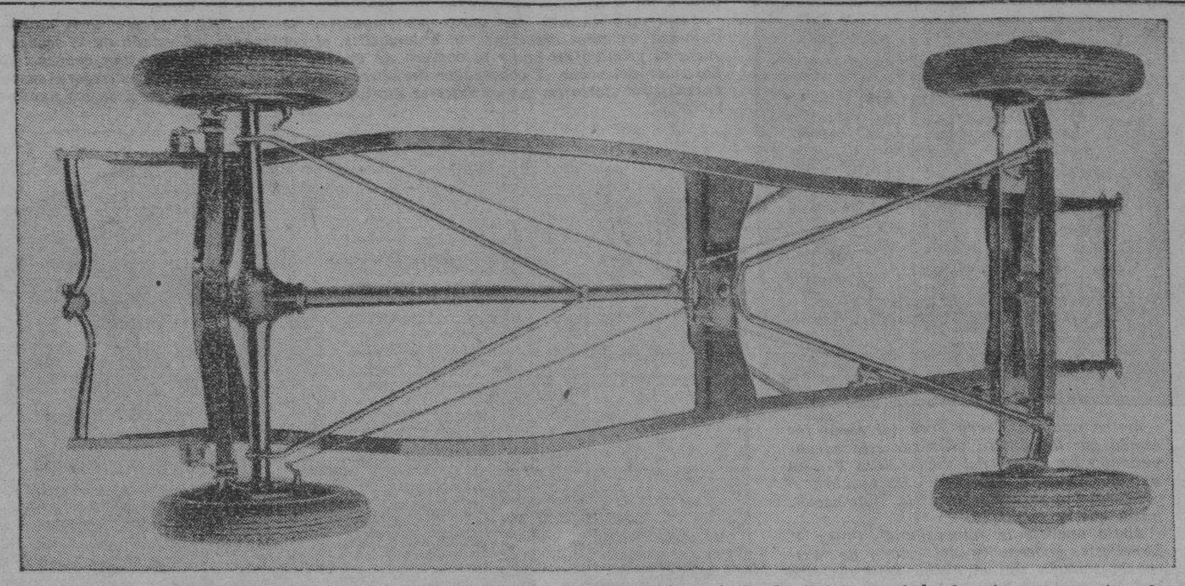

Este es el chassis del nuevo Ford V-8 exclusivamente ideado por los ingenieros de Ford. Notese que todos los ejes que conectan el motor con las ruedas estan unidas al chassis por medio del anillo, dándoles mas rigidez y libran al motor de los movimientos bruscos cuando el coche se halla en moción. La maquina está suspendida y separada completamente del chassis por medio de bases hechas de caucho.

Suspendido del chassis en tres puntos, el motor del nuevo modelo del Ford V-8, se halla completamente separado del resto del coche, con una base de caucho de fabricación especial. Las bases que mantienen el motor y que lo separan del chasis están fabricados con la mayor sencillez. Dos de los puntos de apoyo se encuentran delante, y uno está detrás.

Las dos bases delanteras sobre los que descansa el motor consisten en dos abrazaderas que está unidas a ambos lados del motor. Las puntas de estas abrazaderas descansan sobre las bases de caucho. Los separadores hechos de goma se parecen a medias bolas, que estan unidas por medio de un método ingenioso al chassis.

El punto sobre que descansa el motor en la parte trasera es también de hechura especial. Consiste en un platillo de acero con una abertura en el centro y en medio un caucho que está vulcanizado en el acero. La parte trasera de la trasmisión lo mismo que la delantera estan unidos al motor y a las ruedas por medio de un "universal joint" debido al movimiento del motor y de las ruedas cuando funciona y el coche está en movimiento.

Todos los aparatos que controlan la fuerza del automovil, incluyendo la maquina, el embrague y la trasmisión están montados sobre caucho.

Como se ha descrito ya, la trasmisión está adosada en la parte trasera por medio de un platillo de caucho que tambien está sostenido hacia el medio del chassis. Por este método se consigue una flexibilidad al mismo tiempo rigidez en el funcionamiento de todas las partes movibles.

Tambien se consigue por este método librar al motor de las influencias del movimiento, en tal forma que solo realiza su parte de trasmitir su fuerza a las ruedas por medio del eje de trasmisión.

Un Hermoso Modelo del Nuevo De Soto

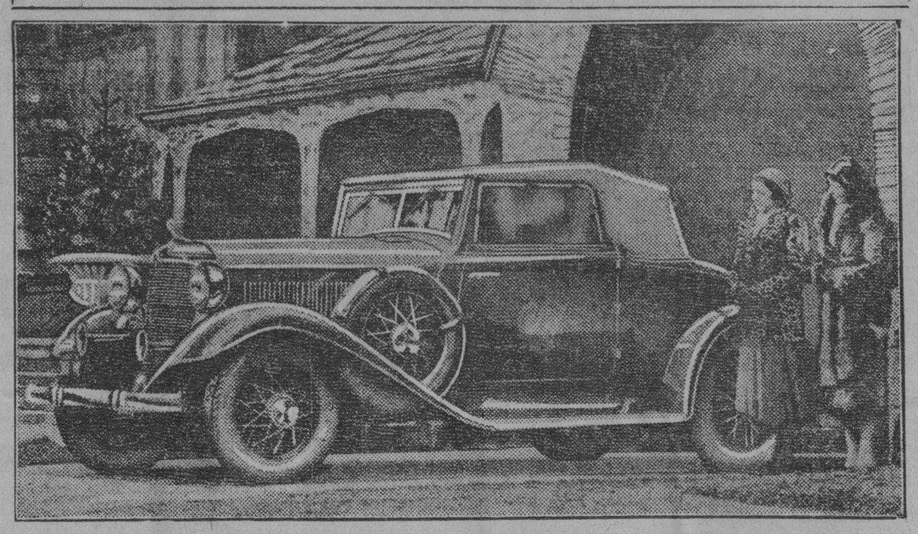

Uno de los mas populares modelos del De Soto de 1932, convertible y que se vende en el mercado local a un precio relativamente bajo. El nuevo modelo del De Soto lleva todos los adelantos propios a un coche de elevado precio.

"Díme Como Guías Y Te Diré Como Eres"

Por JULIO HELLER

(Continuación)

En resumen

En fin, solo estamos en los comienzos de la interpretacion "chaufologica." El modo de guiar llegara a ser mas que una confesion. Junto al volante abandona su escondrijo el subconsciente y se muestra tal cual es a la perspicacia del observador experimentado. Descifraremos la vida del motorista, gracias a numerosas premisas psicologicas e ingeniosas y abundantes observaciones acerca del modo de acelerar, frenar, esquivar y tocar la bocina. El mundo, el auto y la "chaufologia" estan en marcha.

De esto se ocupan los psicologos y no cabe duda de que hay un amplio fondo de verdad en sus especulaciones. Nos sentimos tentados a averiguar a que categoria "chaufologica" pertenece un von Stuck, por ejemplo, suicida en potencia pero incapaz de largarse a 120 kilometros por hora en caminos surcados de huellas de carreta y baches a granel, y envueltos en espesisimas nubes de polvo y tierra. Lanzarse, desde luego con un vehiculo cuyo chassis apenas dista 20 centimetros del suelo.

Parecera paradojico, pero es preferible sacrificar la vida y no un buen coche, sobre todo si se le necesita luego para ganar carreras de montaña o pista. Para von Stuck el trayecto del Gran Premio Nacional representaba 1000 millas de dirt-track, promisorio de todo menos el anhelado exito. Hay quien teme mas el fracaso que el suicidio, sobre todo despues de una tentativa frustrada. Los grandes motoristas son asi.

Sir Malcolm Campbell ha superado los 400 kilometros en la milla lanzada recientemente. Es la prueba automovilistica mas sensacional del mundo. La mas leve desviacion del coche, la menor falla mecanica, un infimo monticulo de arena y la muerte en acecho conquista su presa. Pues bien; Sir Malcolm, el intrepido recordman de la velocidad en tierra, declaro que el no guiaria un bolbsleigh en Lake Placid. Encuentra ese sport de trinco alpino demasiado peligroso

Si a Vd., amable lector, le tocase elegir, estamos seguros que daria la preferencia al bobsleigh y no al "Blue Bird." Y sin ulterior recurso a la psicologia, bien se puede decir que los cracks del volante hallan la pauta de su arrojo en la suficiencia mecanica de su vehiculo, que conocen y dominan. En virtud de tal conocimiento y tal dominio, la cordura les dicta no perder el cardan, la cabeza y los estribos. ¡Mas vale asi!

La Madera No Se Usa Para Nada En las Más Modernas Carrocerías

En las llamadas "todo de acero" se ha conseguido mayor fortaleza, seguridad y silencio

La industria del automovil está usando cada dia mas acero en la construcción de carrocerias, hasta el punto de que en un vehiculo moderno "todo de acero" es practicamente imposible encontrar una sola pieza de madera. Hasta hace uno o dos años las carrocerias de automoviles tenian armazon, antepecho de ventanillas, panel de los instrumentos y vigas del techo de madera, y durante algún tiempo la carroceria llamada "toda de acero" contenia varillas de madera a las cuales iba clavado el tapizado. Hoy dia hasta estas varillas han sido eliminadas dando lugar a un sistema mas moderno.

En lugar de madera, con su tendencia a hincharse en tiempo húmedo y a encogerse en tiempo seco, además de ser propensa a producir chirridos sin que por otra parte contribuya en nada a dar mayor fuerza a la estructura, tenemos ahora una caparazon completamente de acero, de doble estructura, que proporciona fuerza, seguridad y silencio.

En la carroceria moderna de acero no hay nada mas que lo esencial, y nada de lo esencial falta. Cuando se le pone el tapizado, éste resulta tan suave, blando y cómodo como la ciencia lo puede producir. Ya no hay necesidad de madera, tornillos, ni cola, en lo que se relaciona con una carroceria realmente "toda de acero".

Lo que se usa para asegurar el tapizado a los pilares, parte interior de las puertas, etc., es de una naturaleza tal que no solo permite que se efectue el trabajo con rapidez notable en comparación con el antiguo método de las tachuelas, sino que también se puede sacar el tapizado para limpiarlo y para cambiarlo en caso de que se ensucie o se rompa.

Se utilizan broches tipo guante, como también ganchos patentados que sostienen la tela firmemente en su sitio, consiguiéndose un exterior suave a la vez que permiten que cualquier pieza de tapizado sea sacada cuando se desee.

Actualmente No Existen Las Diferencias Distintivas De Los Coches "Sport" Y Turismo

Los coches de turismo, por su velocidad y seguridad de su conducción, la fuerza de su motor tienen "performances sport"

En los primeros años de su advenimiento y hasta hace poco el coche sport se caracterizaba por su velocidad, los barquinazos, el estruendo y los problemas de indole mecanica que planteaba a su feliz propietario bajo la consabida forma de panne.

Aun al presente, al concepto 'coche sport' se asocian las ideas de una sensible falta de comodidad, motor de dificil manejo y poca conveniencia para el trafico urbano.

Hoy dia, por varias razones, en Alemania se ha llegado al punto donde ya se empieza a negar la diferencia entre el vehiculo sport y el de touring, tratese de marcas extranjeras o locales. Y, en efecto, por la apariencia exterior no se puede distinguir entre uno y otro, como que en ciertos casos, tanto en lo atañedero a la forma como en lo relativo a algunos detalles de construccion, entre el coche sport y el de carrera ya existe mucha afinidad.

Marcha y suspension

El coche sport moderno debe ser un vehiculo elastico, facilmente manejable y de elegante perfilado, cuya marcha en tercera o cuarta permita andar al paso. Ello no obstante, ha de pedirse una aceleracion y una reserva de fuerza tan grandes que tocar el pedal pueda bastar para lanzarlo hacia adelante como un bolido.

Seria desacertado pensar que semejante coche no sirva para el turismo. El organismo motriz ha sido perfeccionado y no hay peligro de panne. No es preciso ser un mecanico para cuidar o atender el motor, y en cuanto a incomodidad, ella ha desaparecido desde que se mejoró la suspension. Esto es un detalle muy importante. Antes, desarrollando velocidad el vehiculo, la suspension debia ser poco flexible a fin de mantenerla mas rigida sobre caminos en mal estado y de ello resultaban las sacudidas y los barquinazos a marcha lenta. Hoy ya tenemos el amortiguador ajustable. Basta mover una pequeña manija y la suspension se amolda a la carretera y, coincidentemente, a la velocidad. El motorista y su acompañante se hallan perfectamente comodos.

El reglamento

Si está desapareciendo la diferencia entre el vehiculo de touring y el de sport en cuanto a forma exterior y ciertos detalles mecanicos y de marcha, el reglamento tampoco puede darnos ya una definicion precisa; distinguira por series de construccion, medidas por series y algunas caracteristicas del motor, sobre todo el numero de revoluciones, detalle que algunos peritos no consideran de trascendencia. El coche sport, por lo general, debe estar equipado con un motor de 4000 a 5000 revoluciones por minuto. Conviene recordar que el famoso Mercedes SSK—sport—no pasa de 3,300 y compite con las mejores maquinas de carrera. Desde luego, en ese coche el amplio par de rotacion es de importancia decisiva.

El Mercedes SSK es de 7 litros; pero tambien el Bugatti Sport, de 4,900 cc. con compresor y forma de comoda limousine para viajar, por sus caracteristicas de construccion representa un tipo que ya se acerca mucho al del de carrera.

Lo interesante: la determinacion de uso no está contenida en el re-

[CONTINUA EN LA PAG. 18]

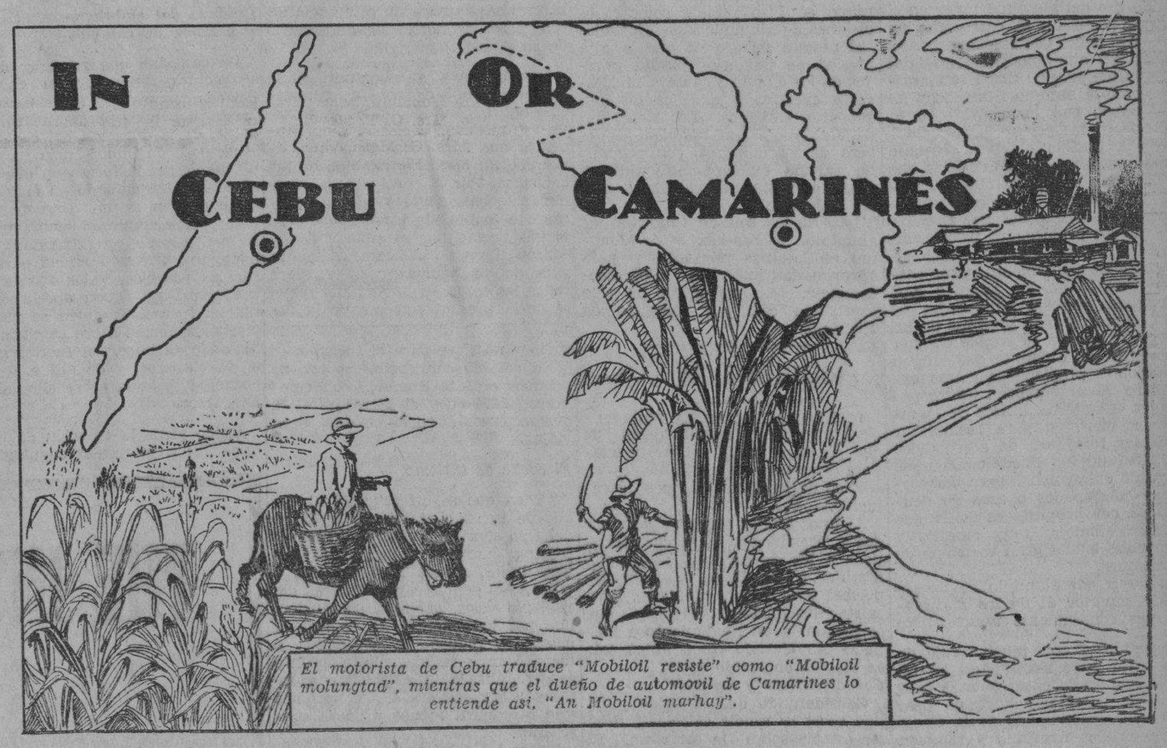

---vaya a 10... vuele a 70 millas

Mobiloil "AF"

resiste en

Su Dodge

VAYA despacio por la bulliciosa Calle Magallanes, la "Escolta" de Cebu. Mobiloil **resiste**. Imprima velocidad en su camino a la encantadora Camarines. Mobiloil **resiste**.

Milla tras milla—sea cual fuere la velocidad, sea cual fuere el camino, en tiempo de sol o de lluvia—la consistencia firme de Mobiloil sufrira todo el castigo que le imponga y **resistira**.

Mobiloil **resiste** porque es un aceite de elevada calidad. Las plantas mas modernas de lubrificante en el mundo fabrican Mobiloil. El procedimiento mas famoso—el Metodo Vacuum—lo refina de materias primas especialmente seleccionadas. Sesenta y seis años de experiencia sirven de guia en su manufactura.

Estos son dias de estrechez economica! Proteja su maquina—alargue su vida. Ahorrese buen dinero usando el aceite **que resiste**—Mobiloil!

Vacuum Oil Company, Inc.

Empezamos a abricar aceites en 1866, tres años después de haber nacido Andres Bonifacio.

—es economico

Mobiloil resiste

M.E.C.D. 2016

El Menor Peso Del Coche Es Importante Para Reducir El Costo de Su Funcionamiento

El empleo del aluminio, se está extendiendo cada día más en la construcción del automóvil

Practicamente a todos los automoviles que se construyen hoy dia se les ha aumentado el tamaño y peso año tras año, desde que fueron introducidos en el mercado, con lo que se ha hecho necesario aumentar el tamaño del motor, la proporcion de la compresion, el desplazamiento de los pistones, a la demultiplicacion en el eje trasero, para obtener la performance deseada. Se han dado todos estos pasos y el coche moderno es propulsado por un motor que desarrolla desde 60 hasta 200 caballos de fuerza. Pero esta fuerza tan grande, agregada a las carrocerias mayores y equipo mas pesado del automovil moderno, ha dado por resultado un costo de funcionamiento innecesariamente elevado. Para contrarrestar este estado de cosas toma mayor cuerpo, entre los fabricantes, la tendencia a disminuir el peso del coche, lo que se consigue con un mayor uso de las aleaciones de aluminio.

Muy poco, caso se le habia hecho anteriormente al peso del coche, a pesar de que este factor es realmente de gran importancia. Por ejemplo, una disminucion del diez por ciento en el peso del vehiculo dara por resultado un aumento de aproximadamente doce por ciento en la performance del coche, y una reduccion en el consumo de combustible de mas o menos veinte por ciento. Estas dos mejoras serian muy aceptables por parte de los dueños de automotores especialmente en paises como la Argentina, donde el costo de la nafta es tan elevado. Se construyen hoy dia muy pocos coches que sean de 20 a 30 por ciento mas pesados que lo que debieran ser. En la mayoria de los casos esto puede atribuirse a una falta de comprension de las ventajas que para el publico en general representa el poco peso. Si todos los dueños de coches estuvieran igualmente bien informados con respecto al costo del transporte por kilogramo-kilometro, sea para negocios o para turismo, como lo estan los dueños de vehiculos comerciales, la demanda por coches mas livianos aumentaria con gran rapidez.

La forma mas satisfactoria de reducir el peso de un vehiculo es haciendo uso del aluminio tanto en el chassis como en la carroceria, en cualquier parte que resulte practico. El uso del aluminio como material para automoviles es casi tan antiguo como el automovil mismo y ha sido usado con buen exito en la mayoria de las piezas de importancia. Es posible obtener aluminio fundido con propiedades fisicas que se parezcan al tipo comun del hierro fundido, o pueden obtenerse fuertes aleaciones, tratadas al calor, que tengan propiedades fisicas mas elevadas. Estas fuertes aleaciones se usan frecuentemente, para cartera grandes en los motores mas poderosos, tambien para cajas de ejes, de transmision y piezas de los frenos. Tambien es posible obtener forjaduras de aluminio que tengan las mismas propiedades fisicas que el acero dulce, y pueden usarse para ejes delanteros, brazos de la direccion, bielas, o para reemplazar cualquier forjadura de acero dulce o acero fundido. Puede conseguirse aluminio en planchas para carroserias y estampados o aros de neumaticos, con propiedades fisicas que abarcan limites muy amplios y adaptables a una gran variacion de condiciones.

El costo del aluminio es ligeramente superior al de los materiales mas comunmente usados, pero trabajandolo con mucho cuidado este costo pude mantenerse en un punto que oscila entre 15 a 25 centavos de dolar por libra de peso ahorrado, dependiendo de la clases de materiales requirido y tambien del diseño de las piezas en cuestion.

Coches de experimentacion

En la mayoria de los casos el ahorro posible de peso es de aproximadamente 50 por ciento del peso de la pieza de hierro o acero reemplazada por aluminio. En esta forma, el peso de un chassis que contenga 1000 libras (453 kilogramos), de hierro fundido podria reducirse en 500 libras (226 kilogramos), con el uso del aluminio a un costo aproximadamente 75 a 125 dolares, si el diseño es cuidadosamente estudiado.

En el año 1926 la Aluminun Company of America se intereso en la construccion de numerosos coches en los que se uso aluminio para todas aquellas piezas en que se condero practico su empleo. Dichos coches fueron convencionales en todo sentido y siempre que fue posible las piezas se adquirieron a fabricantes de piezas hechas de acuerdo con su diseño, pero las especificaciones exigian aluminio en lugar de hierro.

Uno de los coches tenia 3.38 mts. de distancia entre los ejes y motor de seis cilindros; pero comparando el peso de este coche con el de un modelo convencional de 3.30 mts., de distancia entre los ejes, se observo un ahorro total de 19.3 por ciento, o un ahorro en el peso del chassis de 28.5 por ciento. Este coche de aluminio, completo y listo para funcionar en la carretera, pesaba 3011 libras (1366 kilogramos); el chassis 1,794 libras (814 k.). El coche convencional pesaba 3,730 libras (1692 k.); el chassis 2,513) libras (1.140 k.). El chassis del coche de aluminio contenia 776 libras (352 k.), de aluminio lo que dio por resultado un ahorro de 719 libras (326 k.), en el peso del chassis, pero la carroceria puesta sobre el chassis era de aluminio fundido y del mismo peso de la carroceria colocada en el coche convencional. La carroceria de aluminio fundido era demasiado pesada si se la compara con la carroceria de aluminio en planchas. Muchos de estos coches estan todavia en uso y han recorrido de 65.000 a 320.000 kilometros, habiendo prestado excelentes servicios.

El chassis que se ha descripto es, por supuesto, un poco pasado de moda en su construccion, y fue hecho de aleaciones que han sido mejoradas en muchas formas desde que esos coches fueron construidos, pero todavia siguen siendo un buen ejemplo de lo que se puede conseguir en un coche corriente.

Un coche de lujo "de aluminio"

Durante el año pasado ha hecho su aparicion en el mercado norteamericano otro coche, lo que es, quiza la mejor prueba de la mayor eficiencia y economia que es posible conseguir con el uso de las nuevas aleaciones de aluminio. Este coche es de alto precio y se encuentra comprendido en la clase "de lujo," pero como se ha usado en el el aluminio con profusion y en forma unica, resulta un modelo sumamente interesante. El coche tiene 3.70 mts., de distancia entre los ejes, un motor de 16 cilindros que desarrolla 175 caballos de fuerzas, y el peso del chassis desnudo, sin carroceria o equipo, es de solo 1240 kilogramos. El coche ha sido construido para figurar en la clase de alto precio y desarrolla una velocidad en tercera completamente equipado, de 160 kilometros por hora. Todo el vehiculo con carroceria sedan para cinco pasajeros y listo para marchar, con nafta, aceite y agua, pesa unos 1950 kilogramos. Se calcula que un automovil corriente del mismo tamaño, pero construido de hierro y acero, pesaria 2050 kilogramos. Esto representa un ahorro de 1.000 kilogramos debido al uso de 644 kilogramos de aluminio en el chassis y 272 kilogramos en la carroceria. Y cualquiera que ande en uno de estos coches se maravillara de su magnifico andar.

La construccion en general de este chassis es convencional en todo sentido. El motor es de tipo "V", con valvulas a la cabeza, y el carter y bloque de los cilindros forman una sola pieza. Para el cañon de los cilindros se usaron camisas removibles de acero.

Como el coeficiente de expansion de este material es casi el del aluminio se hizo posible colocar los pistones de aluminio muy ajustados sin ningun peligro de que la alta presion de expansion en las paredes de los cilindros causara un desgaste excesivo o que los pistones quedaran trabados. Las bielas son de aluminio como tambien la cabeza de los cilindros, con asientos de valvula de bronce-aluminio y gruias de vastago de valvula de hierro "Ni-Resist."

Las ruedas son de fundicion de aluminio. El bastidor es de aluminio en laminas prensadas y pesa aproximadamente 104 kilogramos completo. La carroceria ha sido construida casi por completo de aluminio.

Actualmente No...

[CONTINUACION DE LA PAG. 17]

glamento, por la sencilla razon de que ya no se pueden fijar de manera precisa las posibilidades de empleo de los distintos tipos de vehiculo.

Algunos coches sport perfeccionados y proximos por sus caracteristicas a los de carrera se pueden destinar a los viajes y al touring normal y es sabido, asimismo, que existen los de touring veloces que se prestan a un rendimiento a menudo tan elevado como antes solo se obtenia en los de sport.

Caracteristicas y aspectos

Considerando que el objeto del tipo sport es rendir velocidad, debe ser estable sobre la carretera. El centro de gravedad de la construccion es, pues, muy bajo. Los tambores del freno son de diametro mas grande, porque el frenado debe ser rapido y de mayor efecto. Y dado el esfuerzo mas intenso a que estan sometidas, muchas partes del vehiculo se ajustan al mismo mediante sus dimensiones mayores.

El engranaje es sumamente compensado y la conformacion de los cilindros permite el efecto motriz maximo. El mecanismo de las valvulas es complicado, debido a su disposicion frecuentemente invertida. Las demas diferencias estan en la carroceria y los perfiles.

Con todo, las caracteristicas meramente exteriores, tales como el centro de gravedad bajo, la carroceria bien perfilada y el aspecto elegante, no son puntos de referencia para discernir.

Volviendo al Mugatti-sport con limousine, ya hemos hecho notar que se aproxima mucho al tipo carrera, pero en cuanto a perfil elegante no admite comparacion con el coche aleman Stoewer-sport. Y ese Stoewer, con su carroceria habilmente diseñada, en el fondo no pasa de ser un vehiculo de touring, cuya velocidad supera a la del termino medio comun en este tipo.

Dificil es imaginar coches mas elegantes que los tipos cabriolet Mercedes-Benz "Manheim-Sport" (3,700 cc) y Wanderer (3 litros). Son vehiculos muy rapidos y muy buenos—de touring y nada mas.

Seria imposible compararlos con el Bentley-Sport, de compresor y 8 litros, cuya limousine informe le resta todo aspecto sportivo. Tiene perfiles minorativos de la resistencia aerea; sin embargo, se podria discutir largo y tendido acerca de la elegancia. Es cuestion de gusto y hay quien no comulga.

¿Que decir del nuevo Invicta-Sport, 4.500 cc., cuatro asientos? En el sentir de tecnicos renombrados, de sport solo tiene el nombre y es de pronunciado tipo de carrera. Sobre malos caminos no hay que pensar en usarlo, pues, apenas tiene 15 cm de espacio libre por encima del suelo y no sirve para el turismo.

En cambio son coches sport de primera el Alfa-Romeo, con compresor, 1800 cc y el Mercedes C S, que se presta admirablemente para viajar.

El coche de turismo

¿Y en que se diferenciará el coche de turismo realmente moderno del tipo sport? Los automoviles de touring europeos tienen bastidores muy bajos, frenos muy grandes y poseen las demas caracteristicas del vehiculo veloz, salvo la suspension, que por lo general es demasiado elastica y reduce la seguridad a marcha muy rapida. Pero, pronto se generalizará la suspension ajustable y perfeccionada. Tendremos una diferencia menos y pocas subsistiran.

Todos los fabricantes de automoviles saben hoy dia que el maravilloso exito de Ford obedecia en principio al poco peso de su coche, compensado por material solido y resistente, es decir, acero especial. La leccion ha sido bien aprovechada. Los constructores se esfuerzan por construir coches en serie normales con miras a que resulten lo mas liviano posible.

Y si hay diferencia, a la larga entre los vehiculos de touring y de sport, ella consiste en la cualidad de rendimiento motriz, multiplicacion sobre el eje posterior o graduacion de engranaje y dimension de los neumaticos.

Hay fabricas que construyen ambos tipos con el mismo bastidor. Tal ocurre con el "Bergmeister," Austro Daimier, coche sport y de touring de elevado rendimiento, y el Delage-Sport, 8 cilindros, que salvo la maquina, equivale a un modelo de turismo normal.

La velocidad

Hay automoviles que facilmente cubren 130 kilometros por hora y hay "modelos sport" chicos que, a igual volumen de embolada, no pasan de 110 kilometros.

El Mercedes S S K supera en velocidad al Bugatti de carrera. Von Stuck ha marcado 206 km. 800 por hora en una prueba del kilometro lanzado en Rio de Janeiro. Para la categoria es un record mundial.

A medida que se progrese en materia tecnica, se iran borrando mas y mas las diferencias entre las categorias. Los coches diseñados con miras exclusivas a la velocidad se estan volviendo menos delicados y aptos para el touring y los vehiculos de este ultimo tipo mejoran en cuanto a rendimiento.

Asi, pues, el concepto "sport" se está transformando en un excelente argumento para la venta, y la reglamentacion no tendrá mas base que pedir numeros muy elevados de coches fabricados en serie, a fin de establecer la clasificacion neta de la categoria.

"El Ojo Del Amo..." También Prolonga La Vida Del Automóvil

Un manejo cuidadoso del vehículo reduce los gastos y aumenta la seguridad

Cuando una persona piensa comprar coche por primera vez, siempre se detiene a preguntarse a si misma, o a sus amistades: "¿Cuánto me costará mantenerlo?" Es ésta una pregunta que puede contestarse con muchisimas estadisticas, o, más simplemente, con unas cuantas observaciones de sentido comun. Este ultimo camino es el que seguiremos en las notas que van a continuación.

La patente y la prima del seguro son gastos que no deben evitarse. Tan pronto como se ha decidido que tipo de coche se piensa adquirir, conviene apartar las sumas correspondientes a estos dos renglones. Otro punto que puede saberse en seguida es el costo probable del garage, pero vale la pena tener en cuenta que, cuando las condiciones locales lo permiten, es menos costoso construir un garage que alquilar un sitio en un local publico.

El conductor cruel

Ahora vamos a ocuparnos del costo del funcionamiento y con tal motivo debemos poner de relieve que mucho depende del cuidado que el conductor-propietario esté dispuesto a tener en sus métodos de manejo y en el trabajo rutinario del mantenimiento. No hay la menor duda que la persona que usa un coche sin piedad, sin importarsele nada del mecanismo, y que demuestra la misma insensibilidad con respecto al mantenimiento, puede gastar por lo menos el doble que lo que gastaria un automovilista mas razonable, que usara exactamente el mismo tipo de vehiculo.

El cuidado de un coche debe comenzar con el periodo de "ablandamiento", cuando todas las piezas están duras y debe dejarselas que funcionen con delicadeza hasta que sus superficies se pulan. Después de ésto, pronto se comprobará que el consumo de nafta varia mucho de acuerdo con la forma en que uno maneja. Cuanto más alta es la velocidad media mantenida, mayor es la cantidad de combustible que se quema por kilometro. También es cierto que los cambios violentos de velocidad producen un gasto inutil de combustible. Naturalmente, nadie deseará sacrificar el placer de pasear en automovil yendo a todas partes a un paso muy lento y uniforme, pero, al mismo tiempo, si un conductor tiene en cuenta estos principios, pronto hará que haya una gran diferencia en sus gastos de nafta, sin detrimento de su placer.

Pueden hacerse economias similares en lo que respecta a neumáticos. Sobre caminos malos y duros, un uso moderado del acelerador impedirá que las ruedas patinen, evitándose un desgaste indebido de las cubiertas. Por el contrario, las frenadas violentas y las curvas bruscas o el habito de pasar sobre obstaculos, como por ejemplo sobre el cordón filoso de la acera, reduce la vida de los neumaticos. Por sobre todas las cosas, es importante mantener la presión correcta de la inflación, probandola semanalmente por medio de un medidor de presión. De vez en cuendo debe controlarse la alineación de las ruedas delanteras, confiándose este trabajo a un mecanico, pues cualquier falla—aunque sea de medio centimetro—causa un desgaste anormal de la cubierta.

El consumo de aceite depende de muchas cosas, pero hay dos puntos que bien merecen ser mencionados. Primero, que a altas velocidades se usa más aceite que a bajas; y segundo, que a la larga es dinero perdido usar lubricantes de calidad inferior. También conviene notar que puede alargarse muchisimo la vida de los cilindros si se tiene buen cuidado durante el periodo de ablandamiento de un coche nuevo, como por ejemplo, dandole tiempo al motor para que se caliente por la mañana, y usando el estrangulador con discreción.

Cuidado del embrague y palanca de cambios

La cantidad que puede gastar el propietario-conductor en concepto de composturas y recolocación de piezas depende, por supuesto, en parte, de la duración del coche que elija, pero de importancia igual, sino mayor, es la forma en que trate al chassis. El cuidado en el manejo impedirá, en si, un desgaste indebido; por ejemplo, el embrague debe ser soltado con suavidad; debe adquirirse cierta habilidad para hacer los cambios, y los frenos normalmente, no deben apretarse con mucha fuerza. También se necesita cierta discreción sobre caminos muy malos, pues imparten fuertes golpes a los elasticos, y de alli a todo el coche, si se anda sobre ellos a mucha velocidad.

Luego viene la cuestión de la lubricación a intervalos regulares de todas las piezas de movimiento (a menos que hayan sido construidas especialmente para funcionar en seco). Los diseñadores de coches han dado gran importancia a este asunto en los ultimos tiempos, de modo que el chassis moderno puede ser mantenido en perfecto orden a espensas de menos de una hora de trabajo cada 800 kilometros más o menos de recorrido. El libro de instrucciones, que viene con todo coche nuevo, señala con exactitud lo que se debe hacer, y siguiendo sus indicaciones diligentemente, el propietario del coche será recompensado con el aumento de seguridad de su vehiculo.

El Ford V-8 Sedan Vendido a Personas Distinguidas

Arriba aparece Henry Ford tal como fué cogido por la cámara mientras estaba examinando las piezas del nuevo Ford V-8 en su laboratorio en Dearborn. Ha estado inspeccionando personalmente la fabricación hasta que se completó.

Abajo aparece la fotografía de Philip F. LaFollette, gobernador del estado de Wisconsin tomada con el nuevo Ford del tipo V-8 que adquirió hace poco delante del Capitolio en Madison.

La entrega del nuevo coche del gobernador LaFollette, se hizo al dia siguiente de la aparición en el mercado del nuevo modelo.

El Fabricante Y El Comprador

El estado de Michigan posee un manufacturero de automoviles que está reconocido hasta por sus rivales en el negocio, como un hombre que tiene la peculiaridad de producir automóviles dotados de todas las conveniencias modernas, de hechura y fuerza originales, pero con bajos precios que están al alcance de todos.

El estado de Wisconsin tiene un gobernador que está reconocido, hasta por sus enemigos políticos, como poseedor de una gran cantidad de habilidad, sentido común y un sentido de apreciación del verdadero valor de las cosas.

Era muy natural, por tanto que cuando el manufacturero de Michigan, introdujo sus recientes creaciones en automoviles, el gobernador del estado de Wisconsin fuera el primero en hacer la compra de uno de los coches. Estaba tan convencido del valor del coche el gobernador de Wisconsin que quiso que se le entregara enseguida para usarlo en sus quehaceres diarios. Este coche era un Ford de los nuevos modelos.

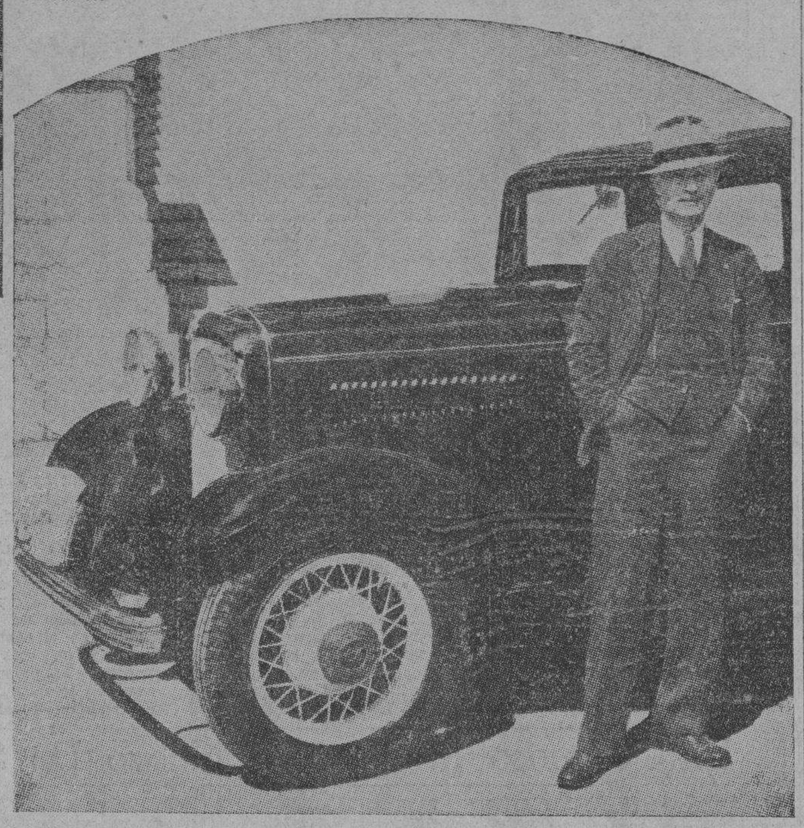

El Nuevo Chrysler Coupe Convertible

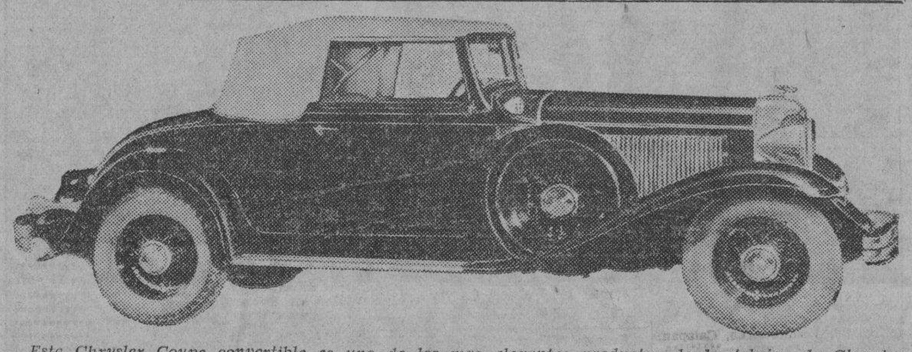

Este Chrysler Coupe convertible es uno de los mas elegantes productos de la fabrica de Chrysler. Está equipado con un asiento trasero, con un motor que es mas potente que el de los anteriores modelos, fuerza flotante, embrague automatico, Free Wheeling, neumaticos mas grandes, ruedas mas pequeñas y un bajo centro de gravedad.

Cariño De...

[CONTINUACION DE LA PAG. 13]

contrar la felicidad y una madre cariñosa para Lulu, el precioso muñeco rubio que es ya mi hijito.

La dicha me sonrie, una dicha sin nubes, sublimizada por el sacrificio y la satisfacción del deber cumplido al haber proporcionado unos meses de felicidad a la hermanita muerta que desde el cielo nos bendecirá...

M. F.

La Resistencia De Los Neumaticos De Alta Velocidad

En el record logrado recientemente por Malcolm Campbell, batiendo su propio record anterior, una de las cosas que merecen llamar mayormente la atencion es la resistencia que ha sido necesario dar a los neumaticos para que resistan la poderosa traccion del motor y el rapido aumento de temperatura por su contacto con el suelo.

La fuerza centrifuga actua de una manera extremadamente energica sobre la banda de rodamiento del neumatico tendiendo a arrancarla de la armadura, y sobre los hilos de la misma. Es asi que cada gramo de goma de la banda de rodamiento debe resistir a un esfuerzo de arranque de cerca de 3 kilogramos cuando marcha a una velocidad de 400 kilometros por hora, esfuerzo que aumenta a 4 kilogramos cuando la marcha es de 480 kilometros.

La accion de la fuerza centrifuga sobre los cables del neumatico produce una deformacion y aumento del diametro: un neumatico de 940 milimetros de diametro llega a 965 milimetros bajo una velocidad de 480 kilometros por hora.

La fuerza centrifuga no es la unica con efecto destructor sobre el neumatico. Cada punto de la cubierta esta en contacto con el suelo 33 veces por segundo a 370 kilometros por hora, y 45 veces a 480 kilometros, puesto que cuando el coche marcha a esta ultima velocidad, las ruedas dan 2600 vueltas por minuto. Los neumaticos absorben una energia considerable que varia de 28 caballos-hora a 380 kilometros, a 50 caballos-hora cuando la marcha es de 450 kilometros. Esta absorcion de energia se convierte en una rapida elevacion de temperatura a 400 kilometros por hora, tanto que puede llegar, en el espacio de 15 segundos, a 55 grados centigrados.

Serenata En La Luneta

La banda de la Constabularia, bajo la direccion del Teniente Fresnido, ejecutara en su concierto de mañana en el paseo de la Luneta (a las 6 p. m.), el siguiente programa:

1. Marcha—'Light Guards'—Gibson
2. Overtura—'The Vampire'—Lindpaintner
3. Suite—'Kaviere"—Dubois
   a—Marche des Batteurs
   b—Entr'acte Regaudon
   c—Danses Cevenoles
4. Waltzes 'Brise des Nuits'—Lamothe
5. Segundo Movimiento—'Allegro con Grazia' from 'Symphony Pathetique in Bb Minor'—Tschaikowsky
6. 'Operatic Potpourri' — 'The Broadway Review'—Lampe

Lea
LOS ANUNCIOS CLASIFICADOS

THE INSULAR LIFE ASSURANCE COMPANY, LIMITED

Balance en 31 de Diciembre de 1931

ACTIVO

BIENES INMUEBLES		₱684,209.92
PRESTAMOS HIPOTECARIOS		3,695,174.88
PRESTAMOS SOBRE POLIZAS		2,182,547.57
INVERSIONES:		
En acciones	₱928,999.90	
En obligaciones	300,000.00	1,228,999.90
PRIMAS NETAS DIFERIDAS Y PENDIENTES DE PAGO		269,650.60
DEUDORES VARIOS		101,493.48
SALDO EN BANCOS Y METALICO EN CAJA		455,583.82
		₱8,617,660.17

PASIVO

RESERVAS:		
Reserva Legal	₱4,755,146.00	
Reserva para Div. a los Asegurados	1,079,618.98	₱5,834,764.98
RECLAMACIONES PENDIENTES		44,789.35
POLIZAS VENCIDAS		6,999.00
ANUALIDADES Y DIVIDENDOS ACUMULANDO INTERESES		9,797.92
PRIMAS PAGADAS POR ADELANTADO		27,264.35
VARIOS ACREEDORES		112,016.67
FONDO DE PENSIONES		94,557.15
RESERVA PARA INVERSIONES Y CONTINGENCIAS		200,000.00
CAPITAL		495,000.00
SUPERAVIT		1,792,470.75
		₱8,617,660.17

V. Singson Encarnación, *Presidente*
J. McMicking, *Gerente*
G. Abella, *Gerente-Auxiliar y Secretario*
E. Roa, D. Sc., A. A. I. A., *Actuario*
E. Munarriz, *Contador*
H. H. Bayne & Co., *Auditores*
C. S. Salmon, *Agente-General*
E. W. Schedler, *Agente-General Auxiliar*
Isaac Barza, *Supervisor Nacional de Agentes*

M.E.C.D. 2016

MARITIMA—COMERCIAL e INDUSTRIAL

NOTAS MARITIMAS

DE ALTA MAR E INTERINSULAR

BARCOS DE ALTURA

Esta tarde zarpará el transpacífico PRESIDENT WILSON para Nueva York vía Hongkong y otros puertos.

# # #

El vapor TJIMANOEK que viene de Java no llegará hasta el lunes por la mañana, según anuncia la agencia de la casa armadora.

# # #

Este día es esperado en puerto el vapor FULDA procedente de Japón via Hongkong.

# # #

El vapor MALAYAN PRINCE será despachado esta noche para Boston, Nueva York y Filadelfia vía Java y Suez.

# # #

Esta noche saldrá el vapor STANLEY DOLLAR para San Francisco y Los Angeles.

BARCOS DE CABOTAJE

Mañana arribará a este puerto el barco de motor BOHOL procedente de Mangarin, Romblón y otros puertos.

# # #

El vapor CALLAO llegará de Calapan, Batangas, Pola y otros puertos este día.

# # #

Esta noche saldrá el vapor VIZCAYA con rumbo a Iloilo, con pasajeros y cargamento.

# # #

El vapor SORSOGON saldrá esta tarde para Legaspi, Tabaco, Virac y Gubat.

# # #

Mañana regresará a este puerto el vapor ATLANTIC GULF procedente de Mindanao y Cebú, con pasajeros y cargamento.

CALENDARIO MARITIMO Y CORREOS

DE ALTA MAR

ESTE DIA

Llegadas de—

Japon via Hongkong—FULDA.
Europa via Suez y Singapore—BENVENUE

JULIO 3

San Pedro, California via Cebu—HALLANGER.

JULIO 4

Java via Macassar y Balikpapan — TJIMANOEK.
Seattle y Tacoma via Japon y China—EVERETT.
Miike—KUROHIME MARU.
Seattle y Victoria via Yokohama, Kobe, Shanghai y Hongkong — PRES. JEFFERSON.

JULIO 5

Bremen, Hamburg, Antwerp y Genova via Port Said, Suez, Colombo, Penang, Port Swettenham, Singapore y Miri—ERMLAND.
China—TAYBANK.
New York via Panama—MENESTHEUS.
Chinwangtao y Shanghai—REPUBLIC.
Japon via Shanghai y Hongkong—NANKIN.

JULIO 6

Japon via Cebu—AGAPENOR.
New York via Panama, Los Angeles, Japon, Shanghai y Hongkong—NEIL MAERSK.
New York via Panama, San Francisco. Japon y Shanghai—SILVERWILLOW.

JULIO 7

Shanghai—THURLAND CASTLE.
Portland via Japon y China—ILLINOIS.
Los Angeles y San Francisco (direct)—SILVERHAZEL.
New York y Newport News via Panama y Los Angeles—GREYSTOKE CASTLE.

JULIO 8

Japon via China—TAMARA.
Amoy—ASIA.
Cebu, Zamboanga y Davao—GANGES MARU.
Vancouver y Victoria via Yokohama, Kobe, Nagasaki, Shanghai y Hongkong—EMPRESS OF ASIA.

JULIO 9

Los Angeles y San Francisco via Honolulu, Japon y China—ASAMA MARU.
Japon—MEXICO MARU.
Australia—TAIPING.

JULIO 10

Amoy—MACARIA.
Shanghai via Davao—TAI PING YANG.
New York via Panama Canal, San Pedro y Shanghai—ELIZABETH KELLOGG.

JULIO 12

Europe via Port Said y Colombo—MERKERK.
Muroran—PERSEUS.
New York via Havana, Panama, Los Angeles, San Francisco, Honolulu, Kobe, Shanghai y Hongkong—PRES. ADAMS.

JULIO 13

Moji—UNKAI MARU No. 6.

JULIO 14

Shanghai, Amoy y Hongkong—TJIBADAK.
Japon via China—PHEMIUS.
New York via Havana, Panama, Los Angeles, San Francisco, Honolulu, Yokohama, Kobe, Changhai y Hongkong—PRES. HOOVER.

JULIO 15

Amoy—ANKING.
New York, Norfolk, Boston, Baltimore, Philadelphia y Newport News via Panama—WARD.
Javan via Macassar y Balikpapan—TJISALAK.
Antwerp y Hamburg via Suez y Singapore—BERTRAM RICKMERS.
Japon via Dairen. Chefoo, Shanghai y Hongkong—PREUSSEN.

JULIO 16

Hongkong—CITY OF PERTH.
Japon via Shanghai y Hongkong—SEROOSKERK.
New York via Janama y Honolulu—STEEL SCIENTIST.

JULIO 17

Bremen, Hamburg, Antwerp y Genova via Port Said. Suez, Colombo, Penang, Port Swettenham, Singapore y Miri—SAUERLAND.
Java via Davao y Cebu—CORNEVILLE.

JULIO 18

Seattle y Victoria via Yokohama. Kobe, Shanghai y Hongkong—PRES. MADISON.
Australia via Davao—KITANO MARU.

JULIO 19

Iloilo y Cebu—NIEL MAERSK.

ESTE DIA

Salidas para—

San Francisco y Los Angeles—STANLEY DOLLAR.
Amoy—MACARIA.
Boston, New York y Philadelphia via Iloilo, Davao, Java, Belawan, Straits, Colombo, Suez y Napoles—MALAYAN.
New York via Hongkong, Shanghai, Kobe, Yokohama, Honolulu, San Francisco, Los Angeles, Balboa, Cristobal y Havana—PRES. WILSON.

JULIO 3

Hongkong, Amoy, Shanghai y Dairen—TJIMANOEK.

JULIO 4

Europa via Singapore, Belawan, Colombo, Djibouti y Port Said—FULDA.
Japon via Hongkong y Shanghai—BENVENUE.

JULIO 5

China y Japon—ERMLAND.
Amoy—ANKING.
Rabaul, Brisbane, Sydney y Melbourne—NANKIN.

JULIO 6

Seattle y Tacoma via Iloilo y Cebu—EVERETT.
Cebu y Iloilo—NIEL MAERSK.
China y Japan—MENESTHEUS.
Seattle y Victoria via Hongkong, Shanghai, Kobe, Yokkaichi y Yokohama—PRES. JEFFERSON.

JULIO 7

San Francisco y Portland via Cebu—ILLINOIS.
Liverpool, Havre, London y Glasgow via Singapore y Suez—AGAPENOR.
New York via Honolulu, San Francisco y Cristobal—REPUBLIC.

DE CABOTAJE

ESTE DIA

Llegadas de—

Masinloc, Pandan, Currimao. Claveria y Aparri—TAURUS.
Romblon, Capiz, New Washington y Looc via Odiongan—MASBATE.
Calapan, Batangas, Calapan, Pola, Pinamalayan. Sumague y Mangarin—CALLAO
Manapla, Victorias, San Carlos, Bais y intermediate ports—ETHEL CONKLIN.
Rio Guinobatan, Masbate, Bulan, Magallanes, Casiguran, Sorsogon, Aroroy y Gasan—CAPITAN LUIS.

JULIO 3

Mangarin, Coron, Culion, Cuyo y Puerto Princesa—MISAMIS.
Cebu, Cagayan de Misamis, Zamboanga, Davao, Sapa Bay, Punta Flecha, Kolambugan y Agusan—ATLANTIC GULF.
Iloilo—STO. DOMINGO.
Iloilo, Zamboanga y Cebu—MAYON.
Mangarin, Romblon, Capiz, New Washington y Ibahay—BOHOL.
Calapan, Batangas, Calapan, Boac, Gasan y Pinamalayan—TAMARAW.
Iloilo y Pulupandan—NEGROS.

JULIO 4

Catanawan, Macalelon, Pitogo, Boac, Gasan y Sta. Cruz—KIM KIAT.
Legaspi y Tabaco—DOS HERMANOS.
Cebu—PANAY.
Pulupandan y Iloilo—VENUS.
Cebu, Dumaguete, Dipolog, Zamboanga, Lumarao, Cotabato y Jolo—LUZON.

JULIO 5

Capiz y New Washington—NTRA. SRA. DE LA PAZ.
Calapan, Batangas, Calapan, Pitogo, Macalelon, General Luna y Sta. Cruz—ZAMBOANGA.
Pandan, Currimao y Aparri—MAUBAN.
Mangarin, Culion, Puerto Princesa y Balac—PALAWAN.

JULIO 6

Coron, Culion y Bacuit—GRAVINA.
Badajos, San Fernando, Capiz y New Washington—NTRA. SRA. DEL ROSARIO.
Donsol, Sorsogon, Aroroy y Laoang—ESTEBAN RIU.
Cebu, Dumaguete, Zamboanga, Cotabato y Jolo—KINAU.

JULIO 7

Iloilo, Pulupandan, Sto. Niño, Hinigaran y Zamboanga—SAMAL.
Lubang, Agkawayan, Balayan, Calapan, Naujan, Pola y Pinamalayan—MUNDACA.
Calbayog, Tacloban, Catbalogan y Rio Guinobatan—LEYTE
Iloilo—VIZCAYA.
Cebu—CEBU.

JULIO 8

Legaspi, Virac, Tabaco, Lagonoy y Nato—MAGALLANES.
Mangarin, Coron, Culion, Cuyo y Puerto Princesa—FORTUNA.
Catabangan, Guinayangan, Ragay, Pantao y Uson—CATHERINE T.
Cebu, Zamboanga, Davao y Talomo—MACTAN.
Lumarao y Port Lamon—CHILLAGOE.

JULIO 9

Donsol, Pilar, San Jacinto y San Fernando—MILAGROS.
Binahian—RAGAY.
Masinloc, Pandan, Currimao, Claveria y Aparri—LEPUS.

JULIO 10

Iloilo, San Carlos, Sto. Niño (Bacolod), Pulupandan, Hinigaran y intermediate ports—ETHEL EDWARDS.

Calcutta via Singapore—SILVERHAZEL.
Shanghai—GREYTOKE CASTLE.
Japon via Keelung—GANGES MARU.

JULIO 9

Genova, Algeciras, Oran, Rotterdam, Armsterdam, Hamburg, Copenhagen, Gothenburg y Oslo via Singapore y Suez—TAMARA.
San Fernando y Los Angeles via China, Japon y Honolulu—ASAMA MARU.
Hongkong—TAIPING.

JULIO 10

New York, Boston y Baltimore via Java, Straits y Suez Canal—TAYBANK.
New York via Cebu, Davao, Java, Singapore y Suez—SILVERWILLOW.
Cebu, Zamboanga y Davao—MEXICO MARU.

JULIO 11

Amoy—ASIA.
Vancouver y Victoria via Hongkong, Shanghai, Nagasaki, Kobe y Yokohama—EMP. OF ASIA.

JULIO 12

Japon via Hongkong y Shanghai—MERKERK.

JULIO 13

New York y Boston via Singapore, Penang, Colombo, Bombay, Suez, Port Said, Alejandria, Napoles, Genova y Marsella—PRES. ADAMS.

JULIO 15

Hongkong, Amoy, Shanghai y Dairen—TJISALAK.
Java via Macassar y Bali—TJIBADAK.
New York via Hongkong, Shanghai, Kobe, Yokkaichi, Yokohama, San Francisco, Los Angeles y Panama—TAI PING YANG

JULIO 16

China—WARD.
Genova, Marsella, Dunkirk, Rotterdam, Hamburg y Bremen via Singapore, Colombo, Suez y Port Said—PREUSSEN.
New York via Hongkong, Shanghai, Kobe, Yokohama, Honolulu, San Francisco, Los Angeles, Panama y Havana—PRES. HOOVER.

JULIO 17

Hongkong, Shanghai, Amoy, Kobe y Dairen—BERTRAM RICKMERS.
Europa via Colombo y Port Said—SEROOSKERK.

JULIO 18

Hongkong, Shanghai, Taku, Bar, Dairen, Kobe, Nagoya y Yokohama—SAUERLAND.
Europa via Cebu, Singapore y Suez—CITY OF PERTH.
Japon via Hongkong—KITANO MARU.
Philadelphia, Boston y New York via Iloilo, Cebu, Davao, Zamboanga, Java, Straits, Gulf of Aden y Suez Canal—STEEL SCIENTIST.

YNCHAUSTI STEAMSHIP COMPANY

Vapor "VIZCAYA" — — Saldrá para Iloilo todos los Sábados, a las 6 p. m.

Vapor "SORSOGON" - — Saldrá para Legazpi, Tabaco, Virac y Gubat el Julio 2, a las 4 p. m.

Vapor "VENUS" -- — — Saldrá para Pulupandan e Iloilo los Miércoles, a las 6 p. m.

801 Muelle de la Industria
Teléfono No. 2-27-92
P. O. Box 121

PARA CARGA Y PASAJE
YNCHAUSTI Y COMPAÑIA

PRECIOS de la CARNE

Julio 1

Segun la oficina de comercio e industria los precios de la carne este dia son:

Cerdo, primera P0.70—P0.80; segunda P0.50—0.60; carne nativa, primera P0.80—0.90; segunda P0.70—P0.80; tercera P0.60—0.70.

Carne importada, primera P0.80—P0.90, segunda P0.70—P0.80; tercera P0.50—0.60.

COTIZACIONES DEL ARROZ

Julio 1

El mercado del arroz esta mañana estuvo flojo. Los precios de hoy fueron:

	1.a clase	2.a clase
Elongelong	P4.25—P4.35	P4.15—P4.25
Inapostol	3.85— 3.95	3.75— 3.85
Macan	3.75— 3.85	3.65— 3.75
Rojo	3.55— 3.65	3.35— 3.45

PASAJEROS

Por el RIZAL, para Cebu, Dumaguete, Zamboanga, Cotabato y Jolo: Alberto Prosteros, Eusebio Noble, S. Tan, Fabián Morales, Macario Ilimia, Urbano Amiscaray, Chin Fen, Rafael Contreras y señora, Cuan Sew, Gerardo Alcala, Srta. Rosario Aguete, A. Gimenez, A. Corespidos, Germina Romana, M. Alvarez, Predespinas Tinawin, G. Algier, A. Vargas, Wee Chong, V. de Alvarez, G. Paloma, P. Rosales y S. Caballero.

Por el LEYTE, de Calbayog, Tacloban y Catbalogan: Tiburcio J. I. Reyes, Juan Sevilla, Ricardo Relleno, Florencio Granada, Ricardo Machuca, Felipe Pigao, Paula Pirante, Bernardo Bacal, Marcial Tupa, Margarita Magnawa, Florencia Catantan, Socorro Modesto, Martin Apura, Alejandra Gabrieles, Restituto Samooc, Ruperto Pulga, Rodrigo Pedrosa, Geronimo Consuegra, Magno Regis, Francisca Ocampo, Eugenio Evangelista, Esperanza de Marabe, Julian Dejos, Matias Acebedo, Esperanza Cruz, Zoilo Terasa, M. Cruz, Paz Castillo, Demetria Enaje, Simeona Mercado, Alegaria Casido, Ciriaco Villasin, Roque Cinco, Petra Paiti, Francisco Arias, Yu Yee, Eulalia Jimpis, Conching Bertulfo, Victoria Bertulfo, Tomas Pulga, Carlota Hernandez, Andres Verzosa, Luis Castillo, A. Rivas, S. Logonoy, R. Guariña, V. de Luna, Sing Juat, Serafin La Villa, C. de la Cruz, Amparo Tancinco, Epifania Estrella, Pascuala Jobinas, Esteban Delda, Pio Oben, We Dion, Carmen de Valdes, Carmen del Rosario y otros.

Legaspi, Tabaco y Virac—SORSOGON.
Masbate, Calbayog, Catbalogan, Tacloban, Cagayan de Misamis, Bugo y Surigao—CETUS.

JULIO 11

Donsol, Magallanes, Bulan, Sorsogon y Laoang—ULISES.
Coron, Danlig, Capaya y Tumarbong—VENTURA.
Cebu, Dumaguete, Zamboanga, Cotabato y Jolo—JOLO.

JULIO 12

Bulan, Daet y Naga—PERLA.

JULIO 13

Cebu, Dumaguete, Zamboanga, Cotabato y Jolo—RIZAL.

JULIO 15

Cebu, Zamboanga, Davao y Daliao—BOHOL.

ESTE DIA

Salidas para—

Pandan, Currimao y Aparri—ISIDORO PONS.
Legaspi, Virac, Tabaco, Lagonoy y Nato—MAGALLANES.
Bulan, Daet y Naga—PERLA.
Gasan, Boac, Mogpog, Pitogo y Sta. Cruz—KIM LING.
Calbayog, Tacloban y Catbalogan—LEYTE.
Cebu—CEBU.
Iloilo—VIZCAYA.
Badajos, San Fernando, Capiz y New Washington—NTRA. SRA. DEL ROSARIO.
Masbate, Calbayog, Catbalogan, Tacloban, Cagayan de Misamis, Bugo y Surigao—CETUS.
Gubat, Legaspi, Tabaco y Virac—SORSOGON.
Bulan, Magallanes, Sorsogon, Casiguran, Donsol, Pilar, San Jacinto y San Fernando—MILAGROS.
Iloilo, Pulupandan, Cebu, Tacloban, Guiuan, Borongan, Surigao y Cagayan de Misamis—ALBAY.

JULIO 4

Lubang, (Telic), Mindoro via Corregidor y Mariveles—ZAMBALEÑO.
Calapan, Batangas, Calapan, Pola, Pinamalayan, Sumagui y Mangarin—CALLAO.
Cebu, Zamboanga, Davao y Daliao—BOHOL.

JULIO 5

Donsol, Magallanes, Bulan, Sorsogon y Laoang—ULISES.
Catanawan, Macalelon y Pitogo—KIM KIAT.
Romblon, Capiz, New Washington y Looc via Odiongan—MASBATE.
Mangarin, Romblon, Capiz, New Washington y Ibahay—BOHOL II.
Calapan, Batangas, Calapan, Boac, Gasan y Pinamayalan—TAMARAW.
Mangarin, Coron, Culion, Cuyo y Puerto Princesa—STO. DOMINGO.
Masbate, Bulan, Magallanes, Casiguran y Sorsogon—CAPITAN LUIS.

JULIO 6

Liguan, Legaspi, Lamit Bay y Pitogo—FLORENCE D.
Manapla, Victorias, San Carlos, Bais y intermediate ports—ETHEL CONKLIN.
Legaspi y Tabaco—DOS HERMANOS.
Cebu, Zamboanga y Iloilo—MAYON.
Pulupandan y Iloilo—VENUS.

JULIO 7

Capiz y New Washington—NTRA. SRA. DE LA PAZ.
Calapan, Batangas, Calapan, Pitogo, Macalelon, Gen. Luna y Sta. Cruz—ZAMBOANGA.
Iloilo y Pulupandan—NEGROS.
Cebu—PANAY.
Donsol, Sorsogon, Aroroy y Laoang—ESTEBAN RIU.
Cebu, Dumaguete, Zamboanga, Cotabato y Jolo—LUZON.
Cebu, Dumaguete, Zamboanga, Cotabato y Jolo—KINAU.

JULIO 8

Pandan, Agkawayan, Balayan, Bongabong, Calapan, Naujan, Pola y Pinamalayan—MUNDACA.
Mangarin, Culion, Puerto Princesa y Balabac—PALAWAN.

JULIO 9

Iloilo, Pulupandan, Sto. Niño, Hinigaran y Zamboanga—SAMAL.
Catabangan, Guinayangan, Ragay, Pantao y Uson—CATHERINE T.

JULIO 10

Mangarin, Coron, Culion, Cuyo y Puerto Princesa—FORTUNA.
Binahian—RAGAY.

JULIO 11

Cebu, Zamboanga, Davao y Talomo—MACTAN.

JULIO 13

Iloilo, San Carlos, Sto. Niño (Bacolod), Pulupandan, Hinigaran y intermediate ports—ETHEL EDWARDS.

JULIO 14

Cebu, Dumaguete, Zamboanga, Cotabato y Jolo—RIZAL.
Cebu, Dumaguete, Zamboanga, Cotabato y Jolo—JOLO.

Un Banco Abacalero Para La Industrializacion Del Abaca Propone N. Alegre

Fibras de abaca, que pueden sustituir al algodon, haciendo posible la produccion domestica de telas.

El fomento de la industria abacalera es el primer paso hacia su restablecimiento, teniendo en cuenta que el precio del abaca manufacturado no ha bajado en proporcion al no manufacturado el cual ha sufrido el mayor bajon en la historia abacalera.

El abaca aplicado a la industria, mermaria substancialmente la importacion de productos manufacturados, como el yute, papel, algodon y otros textiles. Es de conocimiento tecnico de que el abaca es una fibra con la que ninguna otra fibra similar puede competir y lo que ha retrasado su industrializacion, es la falta de capital y el completo olvido en que se le tuvo por los mismos interesados, al no excogitar medios para el fomento de dicha industria, cegados por los bonitos precios con que se cotizaba el abaca. Ahora que los precios han llegado a lo inverosimil es cuando empezamos solamente a pensar en su industrializacion.

La importacion anual de sacos de yute, asciende a mas de P8,000,000, lo cual representa hoy un tercio de la produccion abacalera en las islas, es decir, que el fomento de esta industria seria un gran aliciente y un oportuno alivio a la depresion sin igual en que se hallan sumidos los abacaleros. La importacion de algodon al año, asciende a P32,000,000. Mucha parte de esta cantidad enorme puede ser sustituida por abaca manufacturado. Estoy positivamente seguro que el abaca quimicamente preparado, sustituiria con ventaja al algodon bajo el punto de vista de la consistencia, tambien la importacion de papel alcanza a P7,000,000 que buenamente podria tambien ser sustituido por el abaca, haciendo de el como materia prima y otras miles de aplicaciones de esta fibra que en su dia se han de descubrir, si hubiese capital bastante para costear experimentos y estudios que la gravedad del caso requiere.

Establecidos los hechos arriba expuestos, se impone la creacion de un Banco Abacalero, para capitalizar toda industria relacionada con el fomento del abaca y para ayudar a sus productores, ya que el gobierno, a pesar de su paternalismo a favor de determinados productos, ha mirado siempre con indiferencia la suerte del abacalero. Como tengo manifestado en articulos anteriores, el capital de este Banco en proyecto, puede derivarse de un impuesto de exportacion de P0.20 por fardo. A base de una exportacion de 1,400,000 fardos al año que es un calculo pequeño, se podria recaudar la cantidad de P280,000 anuales, cantidad muy grande para amortizar un prestamo de P2,000,000 que considero de urgencia para el establecimiento inmediato del referido Banco. La seguridad de este prestamo para su pago es evidentemente innegable; el gobierno solo se limitará a administrar el capital con el interes que tenga a bien fijar. Saldado el capital inicial del banco, el impuesto de P0.20 por cada fardo exportado irá engrosando su capital y dia llegará en que se dispondrá de capital suficiente para cubrir gastos de estudio, experimentos, etc., para la fabricacion, manufactura y empleo de la fibra en sus multiples y variadas formas y aplicaciones.

Como corolario del establecimiento del banco, se impone tambien la legislacion necesaria para la proteccion del abaca, creando tarifas sobre productos del exterior, para cuya manufactura, el textil es el elemento principal, evitando de este modo toda competencia que mañana pueda dar al traste con tantas industrias levantadas a costa de dinero y grandes sacrificios, y no se diga que pido algo fuera de lo normal. Legislaciones identicas existen actualmente para la proteccion del arroz, carne, etc.

Confio en que las autoridades a quienes el gobernador general endosará un proyecto de esta indole, segun carta que recibi al efecto, no objetaran a la creacion de un banco abacalero que capitalice el fomento de la industria textil, levantando fabricas donde fuere necesario en las que se ha de usar el abaca como materia prima, para la salvaguardia de un producto que un tiempo fue el barometro de la prosperidad del pais. La proteccion al abaca significa proteccion a sus productores esparcidos en diez provincias y a un nucleo de trabajadores, junto con el desenvolvimiento del comercio, base de la prosperidad nacional.

La realizacion del deseo publico abacalero de que haya un banco abacalero, dependera de la fe y de una constante labor; a su colaboracion vendran cuantos ansian condensar y darle forma real a este problema abacalero, para que el comercio sea entre los paises consumidores y el nuestro, mas activo y eficaz con reciprocos beneficios. No me arredra el que señalen la desproporcion de fuerzas de quien lo propone y la magnitud del problema; me anima la fe y el deber, y eso me basta. Sabemos que el destino y el porvenir de nuestro pueblo, estan en estas relaciones comerciales y del credito.

NARCISO J. ALEGRE

VALORES Y ACCIONES

SABADO, 2 DE JULIO, 1932

DE FRANCISCO REYES

Plaza Moraga, No. 20. Teléfonos 22013 y 23449.

Sabado, 2 de Julio de 1932

ACCIONES	Vendedores	Compradores
BANCOS:		
Banco de las Islas Filipinas	P 95	P 90
Hongkong & Shanghai Banking Corporation	—	1440 V
China Banking Corporation	52	47
Chartered Bank of India Aust. & China	£ 12	£ 16
Peoples Bank and Trust Company	—	—
SEGUROS:		
Filipinas, Compañia de Seguros	—	350 N
Insular Life Assurance Company, Ltd.	—	350 N
Philippine Guaranty Company, Inc.	—	350 N
Union Insurance Society of Canton	442	—
INDUSTRIA:		
Central Azucarera de Tarlac	—	65 N
North Negros Sugar Co.	—	70 N
Pilar Sugar Central	125	—
Central Azucarera La Carlota	—	115
Central Azucarera Sara-Ajuy	100	—
Victorias Milling Co., Inc. (Ord.)	70	70
Victorias Milling Co., Inc. (Pref.)	—	70 V
Hawaiian Philippine	15	—
Kabankalan Sugar Co., Inc.	135	—
Central Azucarera de Bais	—	—
Central Luzon Milling Co., Inc.	—	450 N
Talisay-Silay Milling Co., Inc.	60	—
Cebu Sugar Company	—	12
Luzon Sugar Company	—	12
Nueva Ecija Sugar Mills, Inc.	—	—
Pampanga Sugar Company	7.50	—
Central Azucarera Mount Arayat, Inc.	45	40.50
Bacolod-Murcia Milling Company	50	—
Malabon Sugar Refining Company	—	—
Calamba Sugar Estate (7% Pref.)	—	—
COMERCIAL & INDUSTRIAL:		
San Miguel Brewery	—	135
Varadero de Manila	60	—
Compañia Maritima	40	—
Botica Boie (Ord.)	—	125
Botica Boie (Pref.)	—	125
H. E. Heacock & Co. (Ord.) (Pagado)	—	—
H. E. Heacock & Co. (Pref.) (Pagado)	100	—
Iloilo Warehouse Corporation	8.00	—
Philippine Education Company (Ord.) (Pagado)	85	—
Philippine Education Company (Pref.) (Pagado)	60	50
Philippine International Corporation	90	—
El Hogar Filipino 7%	200	—
Insular Drug Store	10.00	—
La Urbana Liberados "C" 8%	200	—
El Ahorro Insular	200	—
Metropolitan Theater Company	100	—
Peoples Mortgage and Investment Co. "A" Common	—	—
Peoples Mortgage and Investment Co. "B" Common	—	—
Peoples Mortgage and Investment Co. 7½% Pref.	—	—
MINAS:		
Benguet Consolidated Mining	P—	P 6.50
Balatoc Mining Company	15.00	12.00
Itogon Mining Company	—	1.60
Benguet Exploration Company	0.10 V	—
Baguio Gold Mining Company	0.10½ V	—
OBLIGACIONES:		
Central Azucarera de Bais	P 1.000	P—
Central Azucarera de La Carlota	—	1.000
Central Azucarera de Tarlac	—	880 N
Pilar Sugar Central	—	1.000
Central Azucarera Sara-Ajuy	1.000	—
M. E. Company, Ltd.	1.000	—
North Negros Sugar Company	1.000	—

DEL MANILA STOCK EXCHANGE

BANCOS		
Bank of P. I.	90 Vtas.	—
Chartered Bank	£11½	£12
China Bank	—	60 Nom.
Hongkong Bank Hk.	$1442½ Nom.	—
Do. (London)	£95½ Nom.	—
Peoples Bank	—	100
SEGUROS		
Filipinas	3500 Nom.	—
Insular Life	350 "	—
Phil. Guaranty	350 "	—
Union of Canton	445	—
AZUCAR		
Bacolod Murcia	9.50	—
Bais	440	—
Bogo Medellin	—	18
Calamba	$7.00 Nom.	—
Cebu Sugar	—	18
C. Azucarera de Tarlac.	—	65 Nom.
Central Luzon	—	80 Nom.
Hawaiian Phil.	—	15 N
Isabela Sugar	—	—
Kabankalan	—	150 Nom.
La Carlota	—	125 Nom.
Luzon Sugar	—	10
Malabon	20 Nom.	—
Mount Arayat —	— 50	—
North Negros	—	80
Pamp. Sugar Dev. Co.	40½	—
Pilar Sugar	—	125 Nom.
San Carlos Milling	$14	—
Talisay Silay	11½	—
Victoria (Ord.)	—	70
Do. (Prof.)	—	70
MINAS		
Balatoc	12.75 Nom.	—

Benguet	6.65 Nom.	—
Itogon	—	1.75
Baguio Cold	0.10	0.12
Benguet Exploration	—	0.11 Nom.

COMMERCIAL & INDUSTRIAL				
El Hogar 8%	—	—	200	—
Insular Drug Co.	9 N—	—	—	—
La Urbana	—	—	200	—
Manila Finance (Common)	—	—	—	—
Id. (Pref.)	—	—	—	—
Metro Theater	—	—	60	—
Pamploma Plantation	—	—	60	—
P. Mortgage "A"	—	5.75 N—	—	—
Do. "B"	—	5.75 N—	—	—
Do. 7½% (Pref.)	—	—	20 N—	—
Philippine Education (Ord.)	—	—	—	—
Do. Do. (Pref.)	—	—	70	—
Phil. Int. Corp.	—	—	70	—
Pola Coconut	—	—	400	—
San Miguel Brewery	—	—	135 Nom.	
Visayan Electric.	—	—	—	—
BONOS				
Asturias Sugar Central... 8%	—	—	1000 Nom.	
Azucarera de Bais 8%	—	—	950	—
La Carlota. 8%	—	—	—	1000 N
M. Electric. 5%	—	—	—	$950
N. Negros.. 8%	—	—	1000	—
P.Plantation 10%	—	—	—	1000
Tarlac Sugar 8%	—	—	860	—
Univ. Building	—	—	—	100

CAMBIOS DEL BANCO DE LAS ISLAS

Sabado, 2 de Julio de 1932

Amoy	T.T.	42.25
Amsterdam	T.T.	121.00
Antwerp	T.T.	347.50
Bangkok	T.T.	74.25
Batavia	T.T.	122.00
Bombay	T.T.	180.00
Hamburg	T.T.	204.75
Hongkong	T.T.	47.00
Kobe	T.T.	57.25
London	O.D.	32½
London	T.T.	32⅜
New York y San Francisco	D.D.	201.50
New York y San Francisco	T.T.	202.25
Paris	T.T.	1245.00
Rome	T.T.	957.00
Saigon	T.T	81.25
Saigon	T.T.	81.25
Shanghai-Taels	T.T.	165.75
Singapore	T.T.	86.25
ESPAÑA:		
(Bar., Bil. y Madrid	O.D.	84.00
(Provincias	O.D.	84.50
(Pueblos	O.D.	85.00
Sydney	T.T.	39⅝
Tientsin	T.T.	43.00
Zurich	T.T.	250.75
TIPOS DE COMPRA		
Madrid	O.D.	80.75
Kobe	60 d|s L.C.	Nominal
London	O.D	33¼
London	90 d|s L.C.	34¼
N. Y. y S. Francisco	O.D.	200.50
N. Y. y S. Francisco	60 d|s L.C.	199.00
CROSS-RATE:		
New York	T.T.	357.00
London	T.T.	357.25
BAR SILVER:		
New York	1 Oz.	0.26¾
London	1 Oz.	16-11/16

CAMBIOS DE MIGUEL PUJALTE

PLATA EN BARRA:		
London	16-11/16	16¾
Nueva York	26⅜	
LONDRES—Teleg.	2/8¾	P7.3282
a la vista	2/8-13/16	7.3143
New York—Teleg.	1¼% prm.	
a la vista	¾, ⅞% prm.	
FRANCIA—Teleg.	12.50	
a la vista	do.	
ESPAÑA—Teleg.	84½	
a la vista	84	
Provincia	84¼	

HONGKONG	48
SINGAPORE	85¾
SHANGHAI	Fiesta
INDIA	181
JAVA	121¾
DOLLARS ESPAÑA	12.15
LIBRAS NUEVA YORK	357¼
LIBRAS ESPAÑA	43.34
FRANCOS LONDRES	90.71
PESETAS NUEVA YORK	8.24
JAPON	57¾
AMOY	Fiesta

COTIZACIONES EXTRANJERAS

(De la "Associated Press")

Chicago, 1.o de julio.—Los precios de cierre de hoy son trigo de julio, 47½ alto, 46¾ bajo, cerrado en 47¾; maiz de julio, 27¾; cebada de julio, 19¼; manteca de julio, 4.55; cerdo de julio 4.15.

Nueva York, 1.o de julio.—Azucar centrifugado 2.85 c. i. f. (cubano).

Nueva York, 1.o de julio.—Algodon local 5.75.

Nueva York, 1.o de julio.—El mercado de algodon para entregas futuras se ha cerrado hoy firme y sin cambio con 2 puntos mas bajo. Algodon julio 5.60; octubre, 5.77; diciembre, 5.91; enero, 5.99; marzo, 5.14; mayo, 6.29.

Nueva York, 1.o de julio.—El mercado de azucar para entregas futuras se ha cerrado hoy firme y sin cambio con 2 puntos mas alto. Las ventas llegaron hoy a 11,400 toneladas. Azucar, julio, .82; de septiembre, .90; de octubre, .92; de diciembre, .96; de enero, .96; de marzo, 1.00 de mayo, 1.05.

Londres, 1.o de julio.—Plata en barras, 16-11/16.

San Francisco, 1.o de julio.—Aceite de coco 2⅞.

Existencia de Ganado

Julio 1

Dia anterior	305
Arribos	411
Sacrificados	114
Murieron	3
Reexpedidos	20
Restan	579

PRECIOS DEL AZUCAR

Julio 1

El centrifugado de exportacion, Manila P6.60 por pico y de exportacion Iloilo P6.60.

Los Precios De Todos Los Productos De Filipinas Continuan Estacionarios

Sin embargo muchos creen que la situación tanto aquí como en la metrópoli está principiando a mejorar

Por el corredor FRANCISCO REYES

Situacion General.—Nada nuevo desde nuestro ultimo numero; no falta quien cree, y entre ellos algunos periodicos locales y de la metropoli que la situacion principia a mejorar, puede ser; aun cuando el publico y comercio cree lo contrario; la bolsa de Nueva York sigue bajando; nuestros productos continuan estacionados; el movimiento de valores durante la ultima quincena ha sido mas activo que los anteriores.

Circulacion Monetaria.—Ha habido un aumento considerable debido a certificados del tesoro; P87,046,028 la ultima semana de Mayo a P93,020,801 hasta el 4 del presente mes.

Segun informes oficiales publicados por la auditoria, la circulacion monetaria hasta Junio 4 ascendia a P127,620,782.49 contra P121,826,794 de la semana que termino en 28 de Mayo.

Banco de las Islas Filipinas.—Mas firmes, sin vendedores a P90.00.

Hongkong & Shanghai Banking Corp.—Cambian de manos a $1.510.00 que al cambio de 48.25 resulta P728.00 la accion.

Peoples Bank & Trust Co.—Hay a la venta un lote a P90.00 habiendose hecho ventas a P70.00 y P75.00.

Hogar Filipino, Acciones Especiales.—Cambian de manos a su valor reconocido en 1.o de Enero de 1932.

Philippine Education Preferidas.—Hay comprador para un pequeño lote P50.00 la accion.

San Miguel Brewery.—Cambian de manos P135 ex-dividendo.

Central Azucarera La Carlota.—Un importante lote cambia de manos a P125.00 la accion; compradores a P110.00 y P115.00 ex-dividendo; el 25 del actual pago 10% a cuenta, del presente ejercicio.

Central Azucarera de Danao.—Un pequeño lote cambia de manos a P40.00 la accion con mas compradores a dicho tipo.

Malabon Sugar.—Hay a la venta al precio de P16.00 la accion.

Isabela Sugar Company.—Hay a la venta un lote a P23.00 la accion; en nuestro proximo daremos mas detalles de esta Central.

Central Luzon Milling Co.—Se halla a la venta un lote a P60.00.

Acciones de Minas.—Poco movimiento se nota en estos valores.

Benguet Exploration.—Cambia de manos un lote a P0.10 la accion.

Baguio Gold Mining.—Se han hecho ventas a P0.10½.

Itogon Mining Co.—Sigue firme P1.75.

Abaca.—Mercado algo sostenido grados F y J-2 P7.00 y P4.75 respectivamente contra P6.50 y P4.50 de nuestro numero anterior.

Coprax.—El buen corriente a P4.90 y P5.00 y el resecado P5.73 y P5.80 contra P4.50 y P4.30 y P5.50, respectivamente los 100 kilos de nuestra ultima cotizacion—Mercado sostenido.

Azucar.—Ha vuelto a bajar la cotizacion de este articulo de P6.50 a P6.35—atribuyendose esta baja a haberse cumpletado los embarques para America.

Cambios.—Pesetas 84—Hongkong 47⅛—Japon 59—L. E. en España 43.96 pesetas Dollar 12.15—L. E. en Nueva York $3.61 equivalente a P7.39.

De Mañeru & Co., Inc.

Sabado, 2 de Julio de 1932

	Precio por 100 ks
Corriente	P4.50—P4.60
Buen corriente	4.90— 5.00
Semi-resecado	5.30— 5.40
Resecado	5.70— 5.80

ABACA:

	Precio por pico
A	P15.00—
B	13.00—
C	11.00—
D	9.50—
E	8.50—
F	7.00—
G	5.00—
H	4.25—
I	5.75—
J-1	5.25—
S-1	7.00—
S-2	5.75—
S-3	5.00—
J-2	4.75—
K	4.25—
L-1	3.75—
L-2	3.00—
M-1	3.50—
M-2	2.75—
DL	2.50—
DM	2.25—

	Precio por pico
Ovillo 1	9.00—
" 2	8.00—
" 3	5.00—
Damage 1	9.00—
" 2	8.00—
" 3	5.00—
" 4	4.00—
Tow 1	6.00—
" 2	5.00—
" 3	3.50—
Canton No. 1	6.50—
" 2	6.00—
" 3	5.00—
" 4	4.00—

MAGUEY

	Precio por pico
Manila Maguey No. 1	P....—
" " " 2	3.00—
" " " 3	2.75—
" " " 4	2.00—
Surtido	2.00—

OBSERVACIONES

Mercado de copra—Quieto
Id. de Abaca id.
Id. de O. T. id.
Id. de Canton id.
Id. de Maguey id.

DE LA STANDARD OIL OF NEW YORK

Sabado, 2 de Julio de 1932

PETROLEO:

White Rose por caje	5.00
Gallo por caja	6.55
Cometa por caja	5.50

BANCO NACIONAL FILIPINO

Julio 1, 1932.

New York	T.T.	1⅛% pr.
New York	O.D.	⅞% pr.
London	T.T.	2/7⅞
London	O.D.	2/8
Amsterdam	T.T.	120
Berne	T.T.	250
Milan	T.T.	945
Paris	T.T.	1245
Madrid	T.T.	84¾
Singapore	T.T.	88½
Japon	T.T.	59
Shanghai	T.T.	164
Hongkong	T.T.	48
India	T.T.	173
Java	T.T.	121
To Retaire Bills on U. S.:		
O.D.		1⅛% pr.
T.T.		1¾% pr.
Silver, London, Prompt		16⅝
Silver, London, Forward		16-11/16
Silver, New York		26⅝
Bank of England Discount		2½%
CROSS RATE:		
New York, London		3.59¼
London, New York		3.59⅝

DE NEW YORK STOCK EXCHANGE

(De la "Associated Press")

Nueva York, Julio 1.—El mercado de valores se ha cerrado hoy con las siguientes cotizaciones:

Bar Silver	28⅜
Demand Sterling	357⅛
Centrifugal Sugar (offered)	2.85
Spot Cotton	5.75
Call Money	2½
Spot Rubber	2.58
Cottonseed Oil Spot	3.50
ACCIONES	
American Can Common	33¾
American Smelter	6⅜
American Sugar	16¾
American Tel. y Tel.	78⅞
American Tobacco Common	50½
Anaconda	3⅛
Atchison	20
Baltimore and Ohio	4¾
Bethlehem Steel	8¼
California Packing	5
Canadian Pacific	9⅛
Coca-Cola	83½
General Electric	10
General Foods	20¾
General Motors	8
Goodyear Tire and Rubber	6½
Great Northern	6⅜
International Harvester	11½
International Paper Common	Blank
International Tel. y Tel.	3¼
Liggett and Myers Common	40¼
Lorillard	11⅞
New York Central	11⅞
Pennsylvania Railroad	7⅜
Radio Corporation of America	3⅜
Sears Roebuck and Company	10¼
Socony-Vacuum	6⅞
SSouthern California Edison	19
Southern Pacific	7½
Southern Railway Common	3⅛
Spencer Kellogg	Blank
Standard Oil of California	18⅝
Standard Oil of New Jersey	24½
Studebaker	3⅜
The Texas Corporation	9½
Union Pacific	31⅞
United States Steel Common	23¾
Westinghouse Electric	17⅛
Woolworth	24¼

EX-TESORERO SENTENCIADO

Nicanor Punsalan, culpable de malversación de fondos públicos

(Servicio Informativo)

EXCLUSIVO A "LA VANGUARDIA"

Davao, 24 de junio.—Nicanor Punsalan, extesorero provincial delegado de Davao, fué hallado culpable de malversación de fondos públicos en la suma de P21,779.81 y fué condenado por el juez Natividad a 13 años, 9 meses y 11 dias de prisión, multa de P10,000 y a indemnizar al gobierno la cantidad malversada.

Punsalan salió el domingo para la colonia penal de San Ramón para extinguir su condena.

Vicente Cadiz un prominente residente de Matina, Davao, fué condenado por homicidio a 14 años, 8 meses y 1 día de prisión y a indemnizar a la familia del occiso en la cantidad de P500.

DETALLE ERRONEO

Las sesiones cuyas actas no aparecen firmadas fueron presididas por el presidente Antonio C. Torres; y no por el concejal Vicente Bautista, según se ha indicado hoy en la junta municipal, en correccción a un detalle erroneo publicado sobre dichas actas.

DIFERIDA

La presentación de la querella contra Estefania Serrano y contra otras personas que pudieran ser responsables de la comisión del fraude de P10,000 contra la oficina de terrenos, ha sido diferida esta mañana por el fiscal de la ciudad Felix para algunos dias mas.

El fiscal Narvasa sometió esta mañana el borrador de la querella al fiscal de la ciudad y ambos tuvieron una larga conferencia sobre el asunto.

Todos los indicios dan a entender que el asunto ha tenido sus complicaciones y que con toda probabilidad no solo una persona será querellada.

Epilogo De...

[CONTINUACION DE LA PAG. 5]

camino de Leon, 2.00; J. Guevara, 1.00; Constancia Gueva, 1.00; Luisa Javier Vda. de Quiogue, 1.00; Marcela Montenegro, 1.00; Aurea de Mateo, 1.00; Asuncion S. de Abad, 1.00; Adelina Vergel de Dios, 1.00; Josefa S. Vda de Perez, 1.00; Angela M. Vda. de Papa, 2.00; Dr. Dominador M. Santiago, 2.00; Teresa S. de Leon, 1.00; Mercedes L. de Carlos, 1.00; Dr. R. Ongsiako, 2.00, Lourdes G. Suntay, 1.00; Nenita N. de Leon, 1.00; J. Laurel Tiong, 2.00.

M.E.C.D. 2016

ANUNCIOS LA VANGUARDIA Clasificados

FINCAS

GANGA EN SOLARES

FELIX HUERTAS: 1,600 m. c., compuesto de 2 lotes a 800 m. c., titulos separados, sol de la mañana, entre Batangas y Laguna, cerca escuelas publicas y mercado, aproposito para hermosa residencia o accesorias. VERDADERA GANGA por ₱7.00 m. c.

CALLE ANTIPOLO, esquina Tindalo, muy cerca del MATERNITY HOSPITAL y mercado, solar de 318.34 m. c., buen vecindario, sol de la mañana. Otro solar al lado, de 288.75 m. c., sol de la mañana. Excelente sitio para residencia. Por ₱9.00 y ₱8.00 m. c., respectivamente.

GELINOS: casi al lado de la U. de Sto. Tomas, solar de 625 m. c., aproposito para residencia o accesorias. Por solamente ₱9.00 m. c.

Tenemos en venta otros solares mas en diferentes partes de la Ciudad a precios sumamente reducidos y de acuerdo con la actual depresion. Hagan sus pedidos antes de perder esta magnifica oportunidad.

Recibimos tambien gestiones de HIPOTECAS de fincas solamente en Manila.

G. M. BILOG
Bienes Raices
837 Tayuman, Tel. 23107
(2)

SE VENDEN.—2 lotes de terreno de 252 m. c. cada uno (12 m. de frente por 21 m. de fondo) en la calle Sta. Mónica, Pasay, a razón de ₱13 el m. c. Está a 40 metros de la playa de Pasay. Razón: 1616 Maytubig. Tel. 5-58-54.
(2-5-7-9-12-14)

SE VENDE.—Casa 639 F. B. Harrison, Pasay, por ₱2,000, a plazos; o ₱1,800 al contado. A plazos a ₱50 mensual. Tiene 3 dormitorios, sala, veranda, comedor y todas las comodidades sanitarias. El terreno tiene 304 m. c. con árboles frutales, pagadero ₱36 mensual. Razón: Teléfono 5-15-64.
(2)

SE VENDE.—Una casa de 190 m. c. en la calle Washington Avenue 1504 canto de la calle Simoun, con todas las facilidades modernas, enclavada en un solar de 375 m. c. Tiene una sala espaciosa y tres cuartos grandes. El pago se puede hacer en condiciones aceptables. Dirijase al Sr. P. Enriquez. Teléfono 2-23-08.
(28-30-2)

Compra y Venta de Bienes Raices
C. M. Hoskins & Co.
Real Estate
185 David St. Tel. 2-22-16
hipotecas
Administracion de Fincas

UN HOGAR AL ALCANCE DE TODOS
Para ir Pagandolo con el Dinero que Emplea en Pagar Alquileres.
Todo preparado para su Traslado.
SAN JUAN HEIGHTS CO.
Free Press Bldg., 680 Rizal Ave.
Tel. 2-15-01, Box 96

Mrs. K. Yamamoto
Masage Electrico de Mano
Tratamiento a Domicilio por Convenio
324 P. Gomez Tel. 2-61-65

Fernandez Va...

[CONTINUACION DE LA PAG. 9]

dium. El primero es un boxeador científico, del estilo de "pega y esquiva", mientras que el segundo es de los de "ataca y embiste".

El encuentro es de quince asaltos, al peso estipulado de 135 libras, con los campeonatos de los pesos welter (hoy en manos de Fernandez) y ligero (poseído hoy por Moro) en entredicho. Al que triunfe, pues, se le coronará doble campeón del Oriente.

Las opiniones entre los fans siguen divididas, aunque hay una ligera inclinación a favor de Moro. Sin embargo, no pocos son los que opinan que Fernandez conseguirá vengarse de sus dos anteriores derrotas esta noche, e incidentalmente, recuperará su corona de peso ligero que lo perdió a favor de Moro cuando se encontraron por primera vez el 16 de abril próximo pasado.

Los que van a favor de Fernandez hacen sus cálculos así:

"Un jab persistente ha sido el arma más formidable de Moro en sus dos encuentros anteriores con Fernandez. Con el tiempo que ha transcurrido desde su último encuentro con Moro, Fernandez ha tenido más que tiempo suficiente para perfeccionar una defensa contra esta ofensiva de su contrario. Fernandez es un veterano del ruedo, y es de los que estudian a su contrincante, y por tanto, mejoran en su forma de pelear en encuentros sucesivos. Habiendo, pues, tenido esta oportunidad, no hay razón para que Fernandez no pueda inutilizar esta arma de Moro. En segundo lugar, el encuentro ha sido fijado para quince asaltos. Si se tiene en cuenta el hecho de que Fernandez es de más resistencia y de mucha más fuerza que Moro, se llegará a la conclusión que tres asaltos adicionales en un encuentro ya largo en sí de ordinario, tiene necesariamente que afectar al resultado del pugilato. Se recordará que en el primer encuentro entre Fernandez y Moro, el primero se mostró mucho más fresco que su contrincante durante los últimos asaltos. Y por último, Fernandez tiene mucho más trompazo que Moro, y si alguna vez consigue conectar con un sólido derechazo a la quijada del cebuano, éste puede ser que mida la lona para los diez segundos reglamentarios en cualquier momento.

Bien es verdad que Moro tiene una agilidad sorprendente para un pugil de su peso, no solamente en la forma de pegar, sino también en la forma de esquivar los golpes de su contrincante. Pero no tiene trompazo y es inferior a Fernandez en cuanto a resistencia.

En la semi-final de seis asaltos entre Cunning Nene y Joe Eagle, el primero debe triunfar, más que nada porque es demasiado agil para Eagle. Los ataques a lo toro de Eagle le pondrán en ridículo ante el público.

Little Ocaña debe triunfar sobre Tony Darcy, porque al igual que en el encuentro Nene-Eagle, Ocaña va a resultar demasiado relámpago para Darcy.

Los preliminares serán todos dignos del encuentro principal, con particular atención al encuentro entre K. O. Hyde, del transporte naval "Gold Star" contra Al King, un joven escolar que ha tenido por lo menos veinte encuentros entre los aficionados en los colegios de América, y que hace su debut entre las filas profesionales. King tiene sus 17 años, y por tanto tiene el entusiasmo inequívoco de la juventud. El peso estipulado entre estos dos es de 160 libras.

AUTOMOVILES

SE VENDE.—Un Packard Sedan, siete pasajeros, modelo 1927-1928, seis ruedas, seis nuevas gomas, manejado solo por su dueño, recien carenado completamente, pintado hace dos semanas, bueno como nuevo. Precio, P1,800.00, y si es a persona responsable se vendera a plazos. Asegurado por P1,500.00. Razón: Tel. 6-75-57, 119 Calle Pureza, Santa Mesa.
(2)

AUTOS USADOS
de todas marcas. Todos en buenas condiciones, a precios muy bajos. Varios coches se venderan a ₱50.00 solamente.
LUNETA MOTOR CO.
54 San Luis.

MISCELANEA

GRAN REDUCCION DE PRECIOS
COMPRE VD. HOY Y AHORRESE DINERO

Cama para Estudiante desde	₱ 7.00
Camas Modernas desde	18.00
Colchones de Kapok	8.00
Mosquitero de Tul	5.00
Camitas de Niño desde	10.00

Renovamos Colchones a Precio Reducido y Garantizado.
B. R. DE LEON & COMPANY
(Sociedad Filipina)
698 Rizal Ave. Tel. 2-18-77
(29-30-jul. 1-2-4-6-8-9-11)

Para los Festejos de
4 DE JULIO
Fabricamos toda clase de Fuegos Artificiales
Al Por Mayor y Menor
MANILA HITT FLASHCRAKAS COMPANY, Inc.
91 F. B. Harrison, Pasay, Rizal, P. I.
P. O. Box 2220 Tel. 5-12-21
(1-2-4)

SE DESEAN

BRUNO V. GASTROCK
"Commercial Salesman" de mucha experiencia en cualquiera parte de Filipinas. Posee el Inglés, Alemán, Español y Visaya. Desea emplearse en cualquiera casa comercial. Referencia: MENZI & CO. Para condiciones y sueldo comuniquense a su dirección No. 456 Juan Luna, Cebu, Cebu.
(2-4)

SE DESEAN INVENCIONES.—Si Ud. tiene alguna invencion de alguna utilidad o provecho y desea patentarla y fabricarla, vease o escriba al Sr. J. B. Urbano, 162 Legarda, Sampaloc, Manila, Tel. 2-10-34—INVENTORS SERVICE BUREAU.
(Mier. Sabs.)

SI UD. NECESITA muchachos, criadas, yayas, camareras, cocineros, mensajeros, cocheros, obreros, etc. acuda cualquier día de 8 a. m. a 8 p. m. al VISAYAN EMPLOYMENT AGENCY, Rafael Alba, Gerente, 1427-29 Ave. Rizal. Tel. 2-63-69.
(sabs.)

Helen Wills...

[CONTINUACION DE LA PAG. 9]

ceses Jean Borotra y Jacques Brugnon por 6-3, 6-2, 6-4 por mas que eran considerados invencibles por los muchos aficionados, Allison jugó mucho menos que de costumbre.

"Little Poker Face" Helen no se extremó mucho en su partido con Helen Jacobs, jugando a la defensiva la mayor parte del tiempo y dejando que su joven rival se derrotara a si misma con sus errores propios.

Todavia sin decidirse quedó el partido por el campeonato de singles entre varones con el joven Ellsworth Vines, el campeon americano jugando contra H. W. "Bunny", Austin el as británico de la raqueta. Al americano se le considera con bastante margen sobre su rival por ser el numero dos en la clasificación mundial mientras que Austin es el numero cuatro.

MISCELANEA

SE VENDEN BARATOS.—Sillas de Bilibid, juego de mimbre para sala, alfombra de China, biombo de mimbre, espejo grande, carruajito de bebe, aparador de narra para bebe, plantas. Debe venderse todo esta semana, por tener que marcharse el dueño a América. Razón: 614 Kansas.
(2)

GANGA
Por ausentarse su dueño se vende a precio sacrificado 6 sillas comedor y dos sillones antiguos de Narra grabada en perfectas condiciones. Tambien un juego de muebles de Bilibid de bejuco comprados recientemente con sus correspondientes almohadones de primera clase y una cocinilla electrica de tres parrillas. Verdadera ganga investiguelo para convencerse. Razon: Apartment 20-B Dewey Arms Apartments, Dewey Boulevard.
(29-2 jul.)

PROSPECTO
Lancha "Amparing" en Bataan, Costo original ₱6,000.00 pagado. Se vende muy barato en ₱3,510.00 al contado, a plazos ₱3,900.00 Servicio, 2 años, Varadero de San Miguel, Motor Aleman de Aceite Crudo "Handsheat" de 1.a 25-28 H. P. muy economico. De largo 34'—Ancho 7' —y hondo 4' Molave Dungon, Malungay y Oregon Pine. Remolque de Bancas y Cascos. Dirijanse por cartero "Lancha Amparing" c|o La Vanguardia.
(mier.-sabs.)

SE VENDE. — Hermoso piano nuevo, con hermosas voces, barato, por ausentarse su dueño. M. H. del Pilar 461. Teléfono 5-68-18.
(mier.-sab.)

MONTE DE PIEDAD Y CAJA DE AHORROS DE MANILA

Plaza de Goiti, Sta. Cruz No. 57

Las alhajas empeñadas en esta Institución durante el mes de Enero de 1932 y las que no se han vendido en la almoneda anterior se venderán en pública subasta en la sala de almonedas el Julio 11 de 1932 a las 9 a. m.

Manila, 1.o de Julio de 1932.

El Director Gerente,
ELIAS MARCO.
(1-2-5)

SE ALQUILAN

SE ALQUILA. — Todo el 4.o piso del edificio Wise, aproximadamente 550 metros cuadrados. Estara desocupado el 1.o de Agosto, 1932. Alquiler razonable. Buen servicio de ascensor. Razón: Wise & Co., 176 Juan Luna, Manila. Tel. 4-97-15.
(2-5-7-9-12-14-16)

SE ALQUILA. — Para el primero de Agosto un chalet en 1270 Calle Agno esquina Castro, 30 mts. de la Ave. Taft Ex. muy cerca de los colegios La Salle y Sta. Escolastica, tiene 3 dormitorios, sala, comedor, veranda, cocina, baño, garage y cuarto para criados. Razón: 404 Colorado. Tel. 5-77-37.
(2)

SE ALQUILA. — Hermosos, frescos apartment en la Calle Misericordia Nos. 917, 923, 919, consisten de galeria, sala, dormitorio, comedor, cocina y baño por P33.00 y P35.00, también en la Calle Abreu esquina San Rafael, accesoria a P26.00. Razón: 328 A. Mabini, Ermita. Tel. 5-75-81.
(2)

SE ALQUILA.—Edificio de cemento de 3 pisos, situado en la calle Salazar No. 401, esquina Ongpin. Los bajos utilizables para tienda, panciteria, etc. Los 2 pisos superiores para oficinas. Renta mensual: ₱250.00. Descuento, contrato de un año. Razón: C. M. Hoskins & Co., Bienes Raices, 185 David. Teléfono 2-22-16.
(7-d.a.)

SE ALQUILA.—Un chalet, esquinas Pennsylvania y Estrada, con un jardin espacioso y garage, muy cerca a los Colegios Santa Escolastica y La Salle.

UNA ACCESORIA moderna de dos pisos en la Calle Pennsylvania No. 1467, con todas las conveniencias modernas. Los altos consisten en tres dormitorios, balcon y baño; los bajos, sala, comedor, cocina y un cuarto para sirvientes, y tambien con garage, si se desea. Razon: Tels. 2-12-87 y 5-74-08.
(25 jun.-d.a.)

SE ALQUILAN

SE ALQUILA. — Por P70.00 una hermosa casa residencial de 2 pisos, recien pintada, calle Cavite, No. 572 Sta. Cruz, con sala, hermoso comedor, 3 grandes cuartos, hermosa cocina y baño de primera. Con jardín y garage. Razón: Dr. R. Donato, Camba No. 431.
(2)

SE ALQUILA.—La espaciosa y cómoda casa con cinco dormitorios en la calle Arlegui 1092 (Quiapo). Razón: L. Cotón 347 Tambacan, Santa Cruz.
(28 al 2 jul.)

SE ALQUILA O SE VENDE la casa No. 21 Panaderos, Sta. Ana, de cinco cuartos grandes, una gran sala, un comedor espacioso bien ventilado con dos baños y lavabo modernos y cocina en los altos—tres entresuelos grandes y un gran zaguan para seis coches, con dependencias y servicio sanitario independiente en los bajos, además tiene un patio en el frente y un jardín inglés que dá hacia el Río Pásig. Razón: 596 Avenida Taft. Tel. 5-66-15 de 8:00 a 12:00 a. m. y de 2:30 a 5:00 p. m.
(lun.-mier.-sabs.-h.n.a.)

SE ALQUILA.—Residencia con sala, comedor, 4 habitaciones, todas las convenientes modernas y garage para 2 autos. 25 San Carlos, Ermita. Renta mensual ₱150.00. Dara Razón: Carlos Leaño. Teléfono 2-16-61.
(sab.-mar.-jue.-h.n.a.)

SE ALQUILA O SE VENDE.—Una casa residencial amueblada, de materiales fuertes con todas instalaciones modernas, terreno de 256 m. c., Titulo Torrens, sin gravamen. Es una residencia muy ideal, sol de mañana, a unos pasos del mercado de Blumentritt, tranvia, cine, pozo artesiano, escuela, iglesia y estacion ferroviaria. Se alquila o se vende barato, al contado o a plazos. Razon: Bernabe Añel, 2494 M. Hizon, Sta. Cruz. (25-jul. 2-9-16)

SE ALQUILAN

SE ALQUILA.—Chalet en Calle Carolina 1167, con galeria, sala, comedor, 3 dormitorios, buen baño, buena cocina, garage para varios autos, cuarto para muchachos y jardin. Otro chalet en San Marcelino No. 703 con 3 dormitorios, buen baño, buena cocina, garage, jardin, etc. Alquileres rebajados. Razón: Tel. 6-84-68.

SE ALQUILA.—Para el día 1.o de Julio, una casa accesoria con comodidades modernas, cuenta con un entresuelo, y tiene servicio en los altos y bajos, situada en la Calle Felix Huertas No. 1779. Precio ₱30 al mes. Razón: Calle Azcarraga 1635. (Panaderia Magdalena). Teléfono 2-28-89.
(29 al 2)

SE ALQUILA.—La casa Nos. 333, 335 de la calle Nueva (Binondo). Espaciosos altos y con bodega grande y pequeña. Razón: L. Coton, 347 Tambacan, Santa Cruz.
(28 al 2 jul.)

SE ALQUILA casa recien reparada y pintada No. 707 San Marcelino, compuesta de cinco habitaciones y un baño arriba, sala, comedor y un garage para tres coches. Razon: 596 Avenida Taft, Tel. 5-66-15 de 8:30 a 12:00 a. m. y de 2:30 a 5:00 p. m.
(lun.-mier.-sabs.-h.n.a)

SE ALQUILA.—Casa confortable, recien construida, buena vecindad, en la Calle Paz No. 408-D. Sala, comedor, cocina, lavabo y galeria en los bajos; 4 cuartos y baño moderno en los aitos, garage y habitación para servidumbre. Renta ₱115.00 mensual, descuento contrato un año. Razón: C. M. Hoskins & Co., Bienes Raices, No. 185 David. Tel. 2-22-16.
(d.a.)

JUDICIALES

THE GOVERNMENT OF THE PHILIPPINE ISLANDS

DEPARTMENT OF JUSTICE

OFFICE OF THE PROVINCIAL SHERIFF

BATANGAS, BATANGAS

NOTICE OF SALE UNDER ACT No. 3135

Whereas, on March 14, 1928, ANDRES PEÑA, of San Jose, Province of Batangas, in his own behalf and in his capacity as attorney in fact of his wife, Epifania Macasaet, obtained from the PHILIPPINE NATIONAL BANK at its office in Manila, a loan of ONE THOUSAND ONE HUNDRED (P1,100.00) pesos, executing and delivering to the said bank to that effect and for the same amount, a promissory note and a real estate mortgage which was duly recorded in the Office of the Register of Deeds of Batangas on certain property situated in the Municipality of Lipa, Province of Batangas, and more particularly described as follows:

ORIGINAL CERTIFICATE OF TITLE No. 630, issued by the Register of Deeds for the Province of Batangas, in the name of Epifania Macasaet the wife of Andres Peña (Northern portion) and of the conjugal partnership of the spouses Andres Peña and Epifania Macasaet (Southern portion).

A parcel of land (Lot No. 2, Psu-21272) in the barrio of Pinagtong-Olan, Municipality of Lipa. Bounded on the N. by a sapa and property of Fausto Macasaet; on the E., by a sapa and property of Bernardo Macasaet; on the S. by property of Francisca Macasaet; and on the SW., and W., by a Sapa. Containing an area of SIXTY SEVEN THOUSAND FIVE HUNDRED AND THIRTY-SIX SQUARE METERS (67,536), more or less.

Whereas, under paragraph 1 of the deed of mortgage, the said loan is payable in five (5) yearly equal installments of TWO HUNDRED EITGHTY-FOUR PESOS AND THIRTY CENTAVOS (P284.30);

Whereas, it is expressly provided in paragraph 6 of the said deed that if at any time the mortgagor shall fail, neglect or refuse to pay any of the amortizations of the indebtedness when due, all the other amortizations shall then be and become due and payable and the mortgagee may forthwith foreclose the mortgage in accordance with law, or take such other action as may be decided advisable to recover the amount due.

Whereas, ANDRES PEÑA and EPIFANIA MACASAET, failed to pay the fourth amortization which became due and payable on March 14, 1932;

Whereas, the amount due and owing by the aforesaid Andres Peña and Epifania Macasaet, to the Philippine National Bank on account of the promissory note already mentioned, including attorney's fees as of June 10, 1932, is SEVEN HUNDRED FIFTY-SIX PESOS and FIFTY-NINE CENTAVOS;

WHEREFORE, upon petition in due from of the Philippine National Bank, and in conformity with Act 3135, I, the undersigned Sheriff of the Province of Batangas will SELL AT PUBLIC AUCTION TO THE HIGHEST BIDDER, for CASH, on SATURDAY, JULY 16, 1932, at 10:00 a. m. in front of the Municipal Building of Lipa, Province of Batangas, the above discribed property and all the estate, right, title, interest, share, participation and inheritance that Andres Peña and Epifania Macasaet have or may have in and to the said premises and appurtenances to satisfy the payment of the aforesaid obligation of P756.59 plus interest at the rate of 9% per annum compounded semi-annually in the amount of P556.59 from June 11, 1932, to the date of sale, aside from Sheriff's fees and expenses therefor.

For the information of all concerned and of the public in general, copies of this notice have been sent LA VANGUARDIA, a newspaper of general circulation in the Province of Batangas, for publication once a week for three consecutive weeks, and posted in three public places in the Municipality of Lipa, Batangas, where the property lies. The mortgagor ANDRES PEÑA and EPIFANIA MACASAET, San Jose, Batangas have been furnished with copies hereof.

The purchaser must investigate for himself the title to said property and incumbrances thereon, if any there be.

Done al Batangas, Batangas, P. I., this 21st day of June, 1932.

ELISEO M. ZAGALA,
Provincial Sheriff of Batangas.
(24-Jul. 1-8)

AVISOS

AVISO

Los que suscriben en nombre de los Sres. Li Seng Giap & Co., desean solicitar al Ingeniero de la Ciudad permiso para desmontar una prensa de abacá con motor eléctrico de 15 c. f. en el Muelle de Binondo, No. 179 Distrito de Binondo, Manila y reinstalarlo en la misma calle No. 129.

PHIL. ENGINEERING CO.
(25 al jul. 6)

JUNTAS EXAMINADORAS DE INGENIEROS Y ARQUITECTOS

Aviso de Examen

Las Juntas examinadoras de Ingenieros y Arquitectos celebraran examenes para aspirantes al ejercicio de la profesion de Arquitecto e Ingenieros civil, mecanico, electrico, minas, y quimica, bajo la disposicion de la ley No. 2985. Estos examenes se celebran en los dias lunes y martes 11 y 12 de Julio de 1932 de 8:00 a 12:00 A. M. y de 1:00 a 4:00 P. M. en el edificio del Buro de Servicio Civil, Calle Muralla, Intramuros, Manila, excepto para Ingenieros de Minas y de Quimica, cuyo examenes se daran en el Buro de Ciencia, Calle Herran, Manila.

Formularios de solicitud y todas otras informaciones concernientes a la admision de los candidatos para el examen correspondiente podran ser obtenidos de los respectivos Secretario-Tesoreros cuyas direcciones son las siguientes:

Ingeniero Civil—Procopio Eleazar, Office Secretary of Commerce and Communications, Post Office Building, Manila.

Arquitectos—A. Gabler-Gumbert, 139-143 Juan Luna, Manila.

Ingeniero Mecanico—Angel P. Fojas, c/o Bureau of Public Works, Manila.

Ingeniero Electrico—Arturo V. Tanco, Philippine Engineering Co., Calle Raon, Manila.

Ingeniero de Minas — Ramon Abarquez, c/o Bureau of Science, Manila.

Ingeniero Quimico—Jose C. Espinosa, c/o Bureau of Science, Manila.

Las solicitudes deben de estar en manos de los Secretario-Tesoreros correspondientes diez dias o mas antes de la fecha fijada para los examenes.

La Junta examinadora correspondiente, notificará a cada solicitante la aprobacion o desaprobacion de su solicitud.

Todo examinado debera llevar consigo su tarjeta de admision y presentada al examinador encargado de la misma.

De acuerdo con la Seccion No. 7 de la Ley No. 2985, cada Junta Examinadora cobrará por cada solicitud de examen, la cantidad de P(30.00) pesos, cuya suma debe acompañar la solicitud y sera devuelta en caso que la solicitud del solicitante es desaprobada.

(16, 18, 21, 25—Julio 2)

CALZONCILLOS "FUERTEX"

Hechos de tela pijama blanca con cuadritos, con botones de nacar y ajustador de medida. Si Ud. pide de la marca "Fuertex", obtiene Ud. confort, resistencia, y al mismo tiempo, favorece Ud. una industria del país. Se venden muy barato en todos los buenos bazares.

ANG BULAKAN, *Fabricante*
799-801 Tabora, Manila. Tels. 4-91-58 y 4-74-04

SE NECESITAN

SE NECESITAN—Agentes a base de comision para venta a plazos de lotes de terrenos de subdivisiones en Manila. Dirigir solicitud con detalles de experiencia al P. O. Box 751, Manila.

Prof. Y. SAITO
Mrs. KAWASAKI
Profesores de Masage, Huesos, Reumatismo, Paralisis, Dolor de Cabeza, de Musculos, etc. Electroterapia a mano y aparato. Servicio a Domicilio
211 Martin Ocampo, Quiapo.
Tel. 2-57-71

La Ordenanza Sobre El Barrio Obrero No Ha Muerto Dice Un Edil

El concejal Manuel de la Fuente, comité de uno sobre el barrio obrero, y autor de la ordenanza y la resolución sobre dicho barrio, dice que no es verdad que el auditor insular "ha colgado" con su decisión el proyecto, al decir que el tesorero de la ciudad no tiene obligación de asentar en su libro la cantidad que se destina para dicho barrio.

El auditor issular y el tesorero de la ciudad no tienen derecho "a colgar" la ordenanza aprobada, alega el concejal De la Fuente. Dice que la junta municipal dispuso que mientras el erario publico no esté en favorable situación, no se asiente en el libro de la tesoreria la cantidad apropiada, y esto mismo, dice, es lo que el alcalde ha ordenado al tesorero que se haga.

Rotación De Destino Para Maquinistas

Una rotación de destino en cada uno de los guardacostas de todos los maquinistas para que cada uno de ellos esten familiarizados con todos los barcos es el plan del director Confesor. Como primera medida ha dispuesto que el primer maquinista R. G. Gonzalez del nuevo guardacostas "Canlaon" sea trasladado al guardacostas "Corregidor". Su puesto en el "Canlaon' será ocupado por el primer maquinista del yate del gobernador el "Apo".

Por otra parte los oficiales del guardacostas "Banahaw" han informado que en sus respectivos diarios de navegación no están las alegadas averias que el "Banahaw" habia sufrido durante su viaje de Alemania a Filipinas, y que no tienen conocimiento de las mismas.

PEDRO SIOCHI & CO., INC.
Ingenieros y Contratistas

AVISO A LOS CONTRATISTAS

Admitiremos hasta el 7 de Julio de 1932 proposiciones para el derribo, remoción y compra de los materiales del actual edificio de BRIAS ROXAS INC., en la Calle Escolta.

Se facilitaran a los contratistas todos los informes necesarios en esta oficina.

Teléfono 57421 — P. O. Box 2764
San Marcelino 347 — Manila.

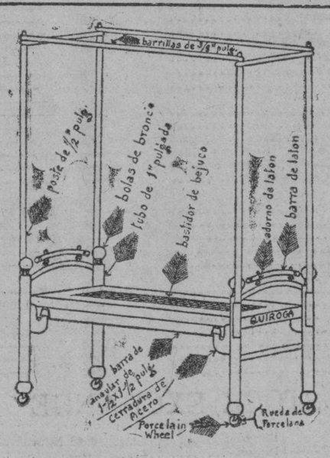

CAMAS QUIROGA
DIVAN
ULTIMO MODELO
Medidas de 0.75 x 1.90 metros

Sin bolas de metal	₱10.00
Con bolas de metal	12.00
Con bolas y barras de metal	15.00

10% Descuento
220 Tanduay — Manila

Los Amateurs...

[CONTINUACION DE LA PAG. 9]

Tiburcio Seria medira fuerzas con Mariano Taguinod. Felipe de los Santos se encontrara con Teodorico Mateo y Ruperto Saclayan se vera frente a frente con Vicente Reynaldo.

El card:

TRIPLE MAIN EVENT
Tiburcio Seria vs. Mariano Taguinod
Sta. Cruz—105 lbs.—Pasay
Felipe de los Santos vs. Teodorico Mateo
Trozo—117 lbs.—Sta. Cruz
Ruperto Saclayan vs. Vicente Reynaldo
Nueva Ecija—110 lbs.—Binondo
SPECIAL EVENT
Valeriano Sandoval vs. Genaro Castillo
107 lbs.—110 lbs.
Francisco Cabrera vs. Dominador Sarongan
117 lbs.—116 lbs.
Emiliado de Dios vs. Pedro Quezon
110 lbs.—110 lbs.
Valentin Calabang vs. Florentino Sata
110 lbs.—105 lbs.
Ricardo Peña vs. Nicodemus Alejandro
102 lbs.—105 lbs.
PRELIMINARIES
Jose Benedicto vs. Manuel Zarcal Jr.
120 lbs.—122 lbs.
Jaime Gascon vs. Segundo Viloria
125 lbs.—125 lbs.
Alfredo Abella vs. Conrado Magpantay
104 lbs.—110 lbs.
Macaria Reyes vs. Claudio Pascual
129 lbs.—127 lbs.
Nicasio Fermin vs. Alfredo Malit
105—lbs.—105 lbs.
Pablo Mallanao vs. Herminio Calicdan
117 lbs.—117 lbs.

MONUMENTO EN PALANAN, PROPUESTO

(Servicio Informativo)
EXCLUSIVO A "LA VANGUARDIA"

Ilagan, Isabela, 20 de junio.—En memoria de la captura del general Emilio Aguinaldo, en el barrio de Palanan, de este municipio, la junta provincial se reunió el dia 9 de junio y acordó erigir un monumento en el lugar.

La junta adoptó una resolución, pidiendo al gobernador general, autorización para recaudar fondos para la erección del monumento.

En la reunión estuvieron presentes el gobernador provincial, Fortunato Bulan, y los vocales Agustin A. Pintang y Manuel Masigan.

MURIO DE UN ATAQUE

Victima, segun opinan los medicos de un ataque al corazon, ayer mañana murió mientras estaba durmiendo, el anciano Eugenio Peña, de 60 años, en su residencia en la casa No. 1935 de la calle Misericordia.

Su cadaver fue conducido a la Morgue.

DENEGADO

El habeas corpus presentado por el preso Félix Fernández que ahora se halla en Iwahig, contra el director de prisiones ha sido denegado por el juez Tuason.

Fernández alega que el habia sido condenado a 4 años, 2 meses y 1 dia de prisión por estafa mediante falsificación y que habiendo ya extinguido 2 años, 8 meses y 23 dias de su condena tenia ya derecho a la libertad de acuerdo con el nuevo código penal revisado.

Pero el juez Tuason al estudiar el asunto vio que el nuevo codigo penal revisado no le favorecia a Fernandez y por eso denegó su petición.

Experimentos...

[CONTINUACION DE LA PAG. 4]

des arboles de pino, crecieron, segun la oficina de Montes, pero no pudieron llegar mas que a una altura de 82.5 por ciento. Muchas murieron en el periodo de germinacion, y otras alcanzaron una altura de 15 centimetros sobre la tierra, se mantuvieron vivas por muchos meses para morir despues gradualmente una tras otra.

Desde 1909 en que se comenzó el experimento mas de diez pruebas cientificas se hicieron. Las primeras pruebas produjeron pobres resultados en 1910, y todas las plantas murieron. En 1917 se hizo un nuevo experimento, pero las plantas llegaron a una altura de dos centimetros y acabaron por morir. En el mismo año de 1917 se hizo el tercer experimento, pero el resultado fue lo mismo, infructuoso. Un buen numero mas de experimentos se hizo hasta que por fin se tuvo la idea de la inoculacion que dio la clave del misterio.

Los Baños fue la primera region del pais que logro producir pinos que en nada se diferencian de los pinos de Benguet, pero la region que, por sus extensos campos llenos de cogon, esta aprovechando el fruto de los experimentos es Bukidnon. Se cuenta que el gobernador general Roosevelt y comitiva cuando visitaron Bukidnon se sorprendieron de ver alla numerosos arboles de pino.

La Oficina de Montes proyecta hacer desaparecer todos los inmensos cogonales de Bukidnon, haciendo surgir sobre ellos bosques de pinos, a la medida de los recursos economicos que se pueden disponer para este fin.

JACINTO HERMANOS
TABLERIA
FABRICA DE PUERTAS Y VENTANAS
J. LUNA-1015 TEL. 4-80-34

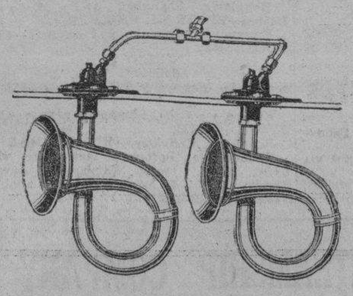

Acabamos de recibir una Nueva Remesa de las
BOCINAS de AIRE COMPRIMIDO
—Las Mas Potentes—
—Suenan en una milla—
—No gastan Bateria—
Venga Ud. a ver estas bonitas Bocinas!
RIZAL ELECTRICAL SERVICE
870-872 Ave. Rizal — Teléfono 2-23-68

Venta Especial EN GOLDENBERG
PRECIOS REDUCIDOS AL MINIMUM
VERDADERAS GANGAS
194 J. LUNA Cerca a Rosario

M.E.C.D. 2016