ESTE NUMERO HA SIDO REVISADO POR LA CENSURA MILITAR

BILBAO

Jueves, 18 de septiembre de 1924

Luna llena.—El día dura doce horas y veintiún minutos.

Tiempo probable: Lluvia.

AÑO I.—NUMERO 177

La Noche

Redacción y Administración: Orueta, 2

DIARIO DE ULTIMA HORA

Teléfono 276. Apartado de Correos 118

Efemérides del día.—Año 1742. Muere el eminente orador sagrado Juan Bautista Marsillón.—Año 1780. Expulsión de Mesmer de la Facultad de Medicina.—Año 1797. Muere Hoche, general de los ejércitos republicanos.—Año 1837. Primer ensayo del aparato Morse.—Año 1863. Muere el escultor Foyatier.

Actualidad: Epoca del Directorio.

Al Margen

"Bestias, Hombres y Dioses"

Fernando Ossendowski acaba de pasar por Madrid. ¿Estará en Barcelona?... ¿Habrá salido de España?... A mi retiro temporal de la costa de Levante llegó la inesperada noticia.

—¿Qué libro es éste? ¿El de Ossendowski?... ¡Y pensar que el buen profesor vino a España creyendo que nadie tenía noticia de su existencia ni de su obra!

La dama rusa que tal decía una bella tarde del mes de agosto en el risueño pueblecito costero, había hablado, días atrás, en Madrid, con el hombre extraordinario que ha visto al Buda viviente.

Y el Madrid intelectual, a lo que parece, no se ha enterado. Y en este país, donde se rinde público homenaje a cualquier aventurero de la literatura, el sabio profesor polaco acaba de pasar inadvertido. ¿En qué pensamos? ¿En qué mundo vivimos?

Alberto Shaw ha llamado a Ossendowski el Robinsón Crusoé del siglo XX. No es para menos. Quien haya leído su libro «Betes, Hommes et Dieux», no tiene más remedio que maravillarse. Si el deseo de conocer personalmente a un escritor está justificado alguna vez, nunca lo estará tanto como ahora en que las emocionantes páginas de su libro no son consecuencia de la fecundidad de imaginación ni de los conocimientos adquiridos por una inteligencia privilegiada. El caso de Ossendowski es muy otro. ¡Como que se trata de un hombre que ha vivido, día tras día, las páginas de su libro maravilloso en plena selva, rodeado de peligros, en contacto con las más sorprendentes fuerzas misteriosas y afrontando la muerte constantemente!

La guerra europea, y sus terribles consecuencias en Rusia, le arrastraron hacia el corazón del Asia. Perseguido por los rojos se internó en la Siberia. ¡Cuánto interés tiene su vida de Robinsón en el bosque de cedros que se extiende por una larga cadena de montañas!... Y todo eso tan extraordinario, ¡es tan reciente!

La odisea de Fernando Ossendowski —que en 1900 estudiaba en la Sorbona y trabajaba en el laboratorio de física y química de Trost y Bouty—, se inicia en 1920. Ossendowski vive. Ossendowski acaba de estar, o está todavía, en España. ¿Imagináis la sorpresa de nuestros abuelos si alguien les hubiera dicho: «Mañana, en el hotel, podréis hablar con Robinsón Crusoé».

Este es mi actual estado de ánimo. Lo confieso ingenuamente. Me pasa lo que a esas mujercitas sentimentales que han leído a Pedro Mata y quisieran conocerle. Con la diferencia de que yo no he de tener su decepción, aunque se trate de un señor calvo y de aspecto adocenado. Entre otras razones, porque lo único que puede interesarme —aun apreciando grandemente la simpatía que pudiera engendrar el trato— es la ocasión de marear a preguntas al hombre que, con la simple narración de los hechos que le han acontecido, consigue despertar más emoción en el lector que todas las novelas detectivescas juntas.

Con la primera parte del libro a que me refiero, ya podría darse por satisfecho el más exigente. La vida de ese hombre civilizado; más que civilizado, refinado, y, además, agudizada su sensibilidad intelectual por el estudio constante y la especialización de profesor en ciencias físico-químicas, se trunca, momentáneamente, para convertirle en hombre de las cavernas. ¿No adivina el lector las sutiles observaciones a que puede llegar el profesor universitario al transformarse en Robinsón?

Repito que al profesor Ossendowski no se le podía ya pedir más. Y, no obstante, esa primera parte no pasa de ser el preludio de la maravillosa sinfonía de narraciones extraordinarias que la preceden para subyugar el ánimo del lector hasta ponerle en contacto con el mundo del misterio.

Se trata de un libro sin literatura —tal vez con el «horror de la literatura» presentido por Rubén Darío—, y con una nueva sorpresa en cada página.

El narrador nos hace sentir, como al desgaire, el terror del infierno bolchevique, sin insistir demasiado en los detalles que se ve forzado a registrar al través de su ruta trágica, mientras bordea innumerables precipicios de toda índole que, de pronto, se ven iluminados por la misteriosa luz de los milagros.

Esa lectura nos ayuda a comprender el profundo sentido de las palabras recientemente pronunciadas por René Grousset, el historiador del Asia, cuando nos invita a meditar sobre «el sentimiento del carácter profundamente grave, augusto, religioso y divino» que de la vida tiene la India, tan lejana de nuestra civilización, materialista y rastrera, como la de los mismos posibles habitantes de otros planetas.

Cuando Ossendowski se encara con el Buda viviente o nos habla de los misterios del reino subterráneo, donde mora el Rey del Mundo, sentimos escalofríos que nos sumergen en la más profunda meditación. Y cuando uno lee la profecía, dictada en 1890 por ese sér misterioso a que aludo, y ve que, hasta el presente, se ha cumplido al pie de la letra, siente por Ossendowski un agradecimiento sólo comparable con la admiración que despiertan las narraciones del hombre de ciencia, tan lejos de toda impostura como fiel narrador de los hechos extraordinarios que le han acontecido en su odisea sin par.

Quisiera que estas sinceras palabras de devoto lector llegaran a manos de Ossendowski y, ya que ha pasado por Madrid sin despertar las intelectuales admiraciones a que tiene pleno derecho, lograr, con ellas, que se detuviera en Barcelona para ampliar, en una conferencia, los temas sugeridores que esboza en su dietario de errante viajero conturbador.

SANTIAGO VINARDELL

Lo que la señorita de Puerto Real le dijo al príncipe de Abisinia

El príncipe heredero de Abisinia, que ha luchado en el frente marroquí en una de las banderas de nuestro Tercio, estuvo, como ya se sabe, en Puerto Real, para conocer personalmente a la señorita de Gordón, que le había pedido una fotografía y un autógrafo.

El príncipe negro fué aclamado por la población puertorealenga.

Al llegar al domicilio de la señorita de Gordón, el heredero dijo mucho más a lo Cyrano que a lo Manelik:

«Si un principado no fuera tan poca cosa, lo ofrecería a usted.»

A lo que la señorita de Gordón repuso:

«Para una andaluza no es demasiado, pero de un hombre tan galante hay que recibir un alfiler como si fuera un diamante».

A Puerto Real le ha interesado muchísimo este escarceo, y el ¡viva Abisinia! resuena en calles y plazas.

EL NUEVO SATELITE DE JUPITER

París 18.—Comunican de Nueva York que un astrónomo de la Universidad de Pensylvannia ha descubierto un nuevo satélite del planeta Júpiter.

La órbita del satélite ha sido perfectamente determinada.

AVIADOR QUE SE AHOGA

Roma 18.—Un avión militar que hacía vuelos sobre Roma, ha caído al Tíber, ahogándose el oficial del ejército que lo tripulaba.

NI MARTINO NI TITO LIVIO

Roma 18.—Sigue la atención pública fija en la desaparición del doctor Martino, descubridor de los textos de Tito Livio.

La Policía ha hecho innumerables pesquisas que no han dado el menor resultado.

LA LIGA DE LAS NACIONES Y AUSTRIA

Ginebra 18.—El Comité de la Liga de las Naciones ha autorizado a Austria para que eleve su presupuesto que actualmente es de 350 millones de coronas oro, hasta 450 millones.

De todas maneras la Liga de las Naciones mantendrá su control sobre las operaciones financieras austriacas.

CATASTROFE DE AVIACION

París 18.—Comunican de Pau que un avión, tripulado por un teniente y un sargento de Aviación, ha caído esta mañana en el aeródromo de Pont Long, a consecuencia de una avería en el motor.

Cuando los aviadores se dieron cuenta de la «panne» intentaron descender planeando, pero el motor se incendió, y cayó, completamente envuelto en llamas.

Los dos aviadores han muerto carbonizados.

Del accidente automovilista del lunes

El niño Antonio Tobías, muerto en el accidente automovilista ocurrido el lunes en la carretera de la Rioja. (Retrato de Larroque.)

EL TRIBUTO AL "¿POURQUOI PAS?"

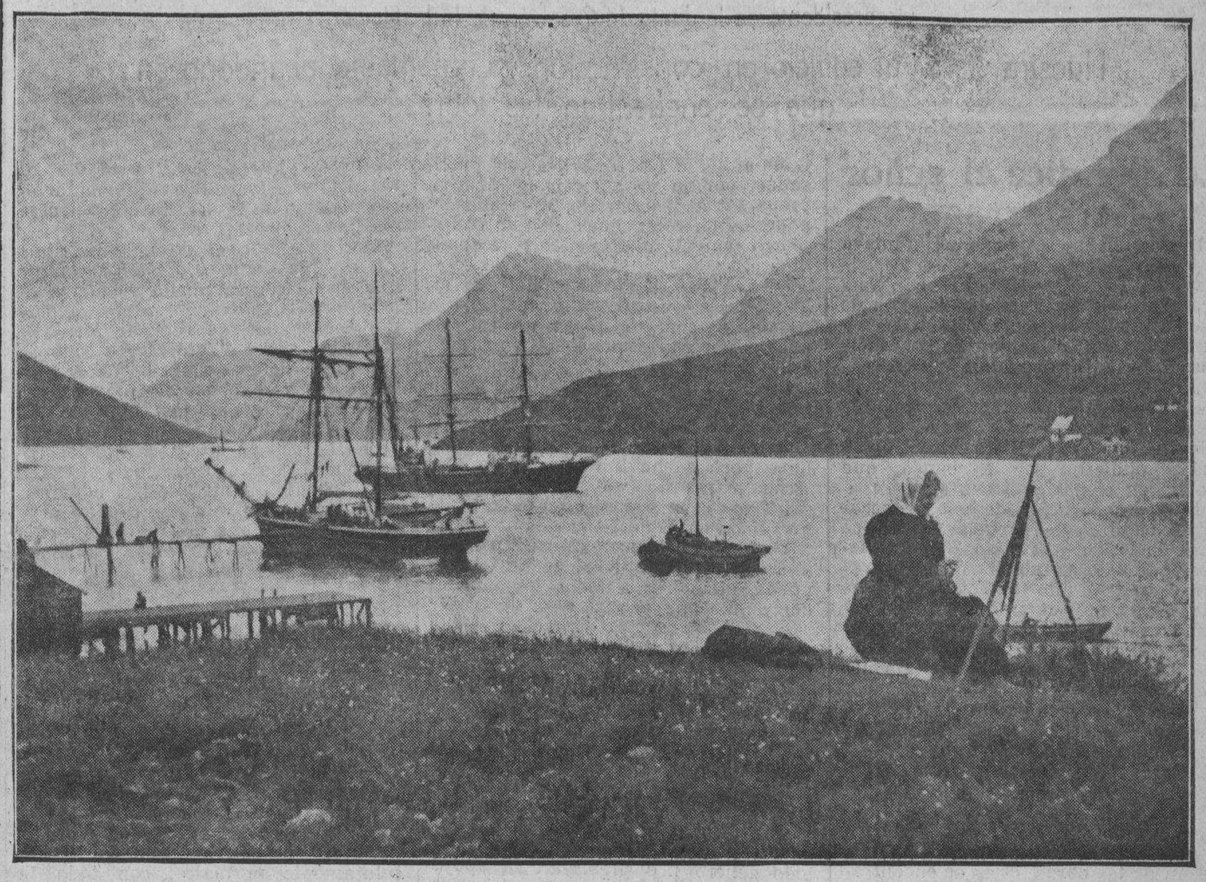

Las hermandades náuticas de varios países van a pagar un tributo al barco «¿Pourquoi Pas?», de las expediciones de Charcot. El grabado representa al barco en una rada del archipiélago danés de las Feroes, país de los fjordos. A la derecha la señora Charcot pintando.

FIN DE VERANEO

Las hojas comienzan a caer y el otoño asoma tímidamente en los pueblecitos costeros. Hay un primer revuelo de hojas y un último de chicos y chicas a quienes se les van las vacaciones. Y como se les van, quieren agotar el divertimiento y multiplican las jiras y los bailes y los partidos de tennis.

Las muchachitas que aun no han recogido en moño las trenzas, piensan que de mujercitas acompañadas pasarán de nuevo a colegialas; que sus toaletas estivales morirán bajo el uniforme del Sagrado Corazón o de las Ursulinas. El verano que viene, dicen esperanzadas, no tendremos que volver al colegio; estaremos de moño y, en vez de volver al colegio, iremos a los bailes del Club.

Ellos preparan sus maletas. Las Universidades les esperan y los cafés de Madrid, Valladolid o Zaragoza se llenarán de bien timbradas voces vascongadas.

Ahora, con las primeras hojas que caen, se despiden ellos y ellas en un íntimo torbellino veraniego. ¡Qué aire de balada toman, sin quererlo, Las Arenas, Algorta, Neguri!

FLETA, CALVO SOTELO Y EL ESTATUTO

Calvo Sotelo viene a dar, según leemos, otra conferencia sobre el Estatuto municipal.

«Las ciudades del norte —se asegura—, Santander, Bilbao, San Sebastián, desean vivamente oír al señor Calvo Sotelo».

Bilbao le ha oído ya, y hoy por hoy prefiere oír a Fleta, quien, preguntado, por cierto, por cuanto vendría, ha dicho que por 22.000 pesetas por noche.

Se ha cegado, pero un ruiseñor cegado canta mejor.

Calvo Sotelo no es aún una garganta de esa calidad prodigiosa. No logra que las damas, al oírle, suelten su lagrimita interesante sobre el pañuelo de encajes. Bien es verdad que la del Estatuto es un aria un poco bronca. Un aria como para Biel, el que, al dar el «do» de pecho en un teatro, rompía los vidrios de la claraboya.

OTRA VEZ LA UNIDAD VASCONGADA

Dijimos una vez que el señor Uríen es corto en palabras.

Gandolfi, el gran investigador de nuestras angulas, decía:

—Yo he pesado medio millón de angulas de Aguinaga. Las he pesado una a una, en una balanza exquisita en que un joyero de Londres pesaba piedras preciosas.

El señor Uríen pesa sus palabras, como si fueran joyas o angulas de Aguinaga, en balanzas muy finas y de rara precisión. Por eso, sus notas, aunque sean contra LA NOCHE, son pulcra y afanosamente recogidas.

Otra vez el señor Uríen habla de la unidad vascongada, como el conde de Aerenthal hablaba de la unidad de la A. E. I. O. U., sigla de «Austria est imperai orbi universo».

El señor Careaga, con una imagen histórica que es un hallazgo, insinuó al oído del señor Uríen:

—¡Ah!, los de LA NOCHE, ¿son comuneros...?

El presidente, entonces, hizo la nota de incriminación a LA NOCHE.

Hace tiempo que las cosas no tienen aquí, como se ve, su tamaño.

No Palacio del Señorío, sino Casa de la Provincia es lo que el presidente rige. No Dieta, sino Diputación provincial. No es gobernante de a caballo don Ceferino, sino de a pie y de chaqueta. Excelente persona sí es, pero es el ambiente del «Palacio» el que marea a los presidentes.

PARIS

LA MODA

Los estéticos de la moda han puesto a menudo de manifiesto, las consecuencias cómicas de sus ilogismos y de sus caprichos. Pero la moda se parece a estas mujeres bonitas cuyas contradicciones y excentricidades se excusan fácilmente, porque no se sabría odiarlas decorosamente, sin ridículo.

Pero, lo mismo que una fantasía de mujer bonita puede, muy inocentemente, engendrar dramas, lo mismo las variaciones de la moda pueden registrar incidencias trágicas. Los especialistas del calzado, señalan en esta rama un ejemplo bastante característico.

El hecho de que su calzado sea de punta aguda, redonda o cuadrada, no parece haya de constituir un acontecimiento considerable, ¿verdad? ¿No es cierto que ustedes no van a resucitar la vieja querella del calzado grande o pequeño en materia de zapatería? ¿Y que ustedes rehusarán admitir que estas conveniencias pueriles puedan tener la menor importancia, bajo el punto de vista social?

Pues se equivocan ustedes. Esta simple diferencia de proporciones en la extremidad de su calzado, puede sumir a familias en la miseria. En efecto, cuando el dictador de la moda exige que este año el zapato sea de punta afilada, sucede que cientos y cientos de pequeños fabricantes se encuentran en la imposibilidad económica de renovar todo su material de "formato" y se arruinan de golpe. Tienen que cerrar la tienda por no poder continuar fabricando calzado invendible.

Este ejemplo es sólo un detalle. En todas las actividades de la pequeña industria, las bruscas variaciones de los árbitros de nuestras elegancias son temidas como plagas. Piensen en el desarrollo que la moda de los cabellos cortos ha imprimido a los pequeños fabricantes de peines de carey o de concha o de alfileres para sombreros. Imaginen el derrumbamiento de sueños modestos acarreado a pequeños talleres familiares, por el descrédito periódico lanzado sobre tal o cual modelo de bordados o de puntillas...

Nuestros lanzadores de modas, en el momento de firmar sus decretos-leyes, ¿no debieran tener un sentimiento más exacto de sus responsabilidades morales?

EMILE.

La colección Budé de griegos y latinos

Cuarenta volúmenes van ya aparecidos de la colección Budé, de autores griegos y latinos. No se ha exagerado al llamar a esta colección monumento glorioso de la ciencia francesa. Son ediciones críticas glosadas por grandes letrados.

Las versiones que acompañan al texto original son exactas y, desde luego, transparentes. ¡Qué presente para el otoño, que no tardará en dorarnos el paisaje! Habrá, asimismo, pronto que enjaular en la chimenea al pájaro de fuego y que encender la primera pipa, que, según los fumadores de raza, debe coincidir con el día de Todos los Santos.

Nos espera el «Sófocles», de Paul Masqueray, para entonces, y también el «Píndaro», de Puech; el «Platón», de Croisset; el Plotino», de Emile Brehier, ¡ah!, y, sobre todo, el «Lucrecio», de Ernout, sin olvidar al «Tácito», de Goelzer, y a los pequeños «Tibulo» y «Catulo», de Ponchont y Lafaye.

Un poco de felicidad nos llega con la visita de estos viejos maestros, que cada nuevo octubre, que es el mes que abre el curso académico, nos confían un nuevo y muy sabroso secreto.

Un rincón con fuego, una lámpara, las primeras canas, que son los primeros brotes de cordura, y un clásico... Eso no se paga más que en oro, o, como dijo ponderativamente otro clásico, con tiempo, que es la moneda más alta del mercado.

El adiós a Ramón de Basterra : :

Anoche, un grupo de amigos de Ramón de Basterra, que va, a bordo del «Alfonso XIII», a Venezuela, como secretario de Legación, estuvo en el trasatlántico, a despedir al poeta.

Hoy, de madrugada, ha zarpado el barco, y hoy, al despertar, los amigos de Ramón hemos hecho votos porque el viaje sea feliz y la estancia en Venezuela fecunda para su carrera y su obra, que ya crece en brazos de la estampa.

M.E.C.D. 2016

Una labor de gran transcendencia

Las Escuelas y Talleres para Lisiados y Tullidos

Cómo se encontraba el asunto el año 23.—La labor realizada desde entonces.—Proyectos y orientaciones de la Junta.—Otras importantes manifestaciones del diputado provincial

Don Pedro de Astigarraga

vicepresidente de la Junta de Creación de la Institución

Nuestra visita al edificio en construcción. - Lamentable abandono en que se encuentran las obras

Lo que dice el señor Astigarraga

Puntualmente hemos acudido hoy a la entrevista que el diputado provincial don Pedro de Astigarraga, vicepresidente de la Junta de Creación de Escuelas y Talleres para Lisiados y Tullidos, tuvo la bondad de concedernos. Y he aquí recogidas, con la mayor fidelidad posible, sus palabras:

—De las manifestaciones hechas por el señor Prieto, y que he visto publicadas en LA NOCHE, cabe deducir cuáles pudieron ser las causas que motivaron el gran retraso experimentado en la ejecución de este proyecto de creación de la Escuela y Talleres para Lisiados y Tullidos. Puede decirse que este asunto ha estado paralizado desde el año 12 hasta el 23, porque, realmente, cuando se inició el resurgimiento de los trabajos fué el año último, gracias a la actitud de don Luis Echevarría, prontamente secundado por todos sus compañeros de Corporación. Ese año, el 23, fué consignada en los presupuestos la cantidad que se consideraba necesaria para terminar el edificio, importante 184.000 pesetas.

Ya cuando llegamos nosotros a la Diputación nos extrañó que, efectivamente, habiendo dinero para la ejecución de las obras, éstas se encontraran muy atrasadas. Nosotros tuvimos, antes de finalizar el año, que sacar a subasta las obras de pintura, calefacción, servicios sanitarios, etc., y pensar en la realización de algunas reformas que se hacían necesarias, pues allí estaba todo completamente abandonado, y como en el presupuesto de este año hemos incluído ya la cantidad precisa, 81.000 pesetas, para la preparación de los talleres, esta es la labor que nos queda por hacer para que la Institución se vea completamente ultimada y en condiciones de inmediato funcionamiento.

Hoy día, están las obras del edificio tocando a su fin, y se empezará rápidamente a montar los talleres, labor de importancia, en rigor escasa, porque, aparte el ajustaje de tornos y demás material para el departamento de mecánica, el resto, como la carpintería, hojalatería y demás, es de fácil instalación.

Nuestra impresión es la de que este edificio en los primeros meses del año próximo se hallará dispuesto para empezar a funcionar, y funcionará con la orientación que se le dió después de los estudios realizados, según consta en las Memorias publicadas, y claro está que de conformidad a lo concertado con el señor Picaza, a fin de que la obra a realizar por la Institución de dicho señor y la nuestra se complementen sin estorbarse.

De momento, quedará vacante una parte del edificio.

Por cierto que en la Diputación, a lo menos en la actual, no ha existido un propósito firme de destinar el edificio a cuartel de miñones. El ambiente que en la Corporación reina acerca de tal extremo es absolutamente contrario. Nosotros no hemos interrumpido las obras un solo momento en el sentido determinado a que se destinan.

La Junta se halla dispuesta a llevar a cabo la obra en la forma que ya tiene estudiada y establecida. A medida que el tiempo transcurre, nuestra labor adelanta.

Hoy en día se está estudiando el modo de dar importancia, e importancia grande, a lo que pudiéramos llamar la orientación profesional; y nosotros, desde luego, pensamos —siguiendo las corrientes modernas— otorgar a extremo tan esencial toda la actividad que merece, en especial en lo relativo al personal médico que ha de ocuparse en el estudio mental del obrero mutilado, además del de sus condiciones y aptitudes físicas, pues es indudable que el hombre que físicamente se halle en condiciones de inferioridad para competir con los demás en el trabajo, si podemos conocer cuál es su fuerte mental y orientarle en ese sentido, adquirirá una ventaja que ha de serle muy beneficiosa.

Por esto se preparan allí las clases de instrucción, aunque elementales, para que el obrero que de ellas salga posea los conocimientos generales que le permitan competir con los otros, no obstante la inferioridad de sus condiciones físicas.

Hay otro aspecto interesante en este asunto, pero ello es ya función que compete al Estado.

En Alemania, por ejemplo, la ley de accidentes del trabajo no obliga a las Compañías de Seguros a indemnizar a los obreros mutilados; pero, en cambio, les impone el deber de que, una vez curados los que hayan sido víctimas de accidente, aquellas encuentren para éstos colocación donde hayan de trabajar y ganar lo necesario para su sustento. Como consecuencia de tal obligación, las Compañías de Seguros se ven precisadas, por su propia conveniencia, a preparar a los obreros mutilados y ponerles en condiciones de que trabajen y den el rendimiento correspondiente.

De ahí que las instituciones análogas a la que proyectamos cuenten en Alemania con un eficaz y decidido apoyo por parte de las Compañías aseguradoras.

En España, no sé qué orientación habrá de seguirse acerca de tan importante aspecto de la cuestión.

Existe la Escuela Profesional, que hace poco se ha inaugurado en Madrid, y que depende del ministerio del Trabajo, y parece que se trata de que sea una Escuela oficial.

Yo no creo que con la existencia de una sola Escuela oficial de tal género pueda atenderse a todos los mutilados de España, y será cosa de tratar si a la Escuela de Barcelona, que también hace poco se ha fundado, pues apenas lleva un año de funcionamiento, y a esta de Bilbao, se les da un cierto carácter oficial, procedimiento por el cual podremos obtener del Estado un apoyo que permitirá ensanchar los horizontes de la Institución con un cierto alivio en las cargas de la provincia.

Claro está —¡qué duda cabe!— que aquí las Empresas industriales y de todo género nos prestarán su apoyo para ayudar a la buena marcha de la institución. De ello es buena muestra la generosa ayuda que prestaron para la construcción del edificio, y esperamos fundadamente que esa misma ayuda nos será prestada para atender a los gastos que el sostenimiento de la institución ocasione.

La Junta se preocupa de otro extremo que, desde luego, a mi juicio, es transcendental y pudiéramos denominar «la tutela social». Ello no es otra cosa que la de tomar a su cargo, en cuanto sea posible y hacedero, la tarea de proporcionar colocación a los obreros que salgan de la Escuela y Talleres ya convenientemente reeducados y en condiciones de trabajar. Y su acción protectora no se limitará a lo apuntado, sino que dicha Junta procurará hallarse en relación y contacto continuo con los obreros mutilados, para poder asistirles y remediarles en casos de enfermedad u otros en que el socorro y el remedio sean necesarios.

Esta nueva labor protectora, fuera de los límites materiales de la institución, la tiene establecida y comprende la Escuela Profesional de Madrid en sus Estatutos.

Nosotros no tenemos aún aprobados Estatutos para nuestra institución; pero ya tengo planeado el Reglamento y espero que antes de fin de año este requisito y otros se hallarán debidamente ultimados para que la Escuela y Talleres empiecen a funcionar con toda normalidad.

* * *

Hasta aquí, las manifestaciones, que pudiéramos calificar de espontáneas (muy interesantes, por cierto), del señor Astigarraga.

Después, respondiendo a diversas preguntas sueltas que le hemos formulado, nos ha dicho:

—La última reunión celebrada por la Junta de Creación de las Escuelas y Talleres para Lisiados y Tullidos se celebró, si no recuerdo mal, en el mes de julio. En rigor, una vez comenzada la ejecución de las obras del edificio y de las instalaciones interiores, la labor de esta Junta es muy limitada. Se reduce a inspeccionar y vigilar los trabajos, y para ello, de cuándo en cuándo, damos una vuelta por allí. Precisamente, hace diez o doce días, me encontré con el señor Areilza, quien, en compañía del ingeniero industrial don Santiago Alonso, regresaba de visitar las obras. Yo también acostumbro a ir allí con relativa frecuencia. Pero si, actualmente y por las expresadas circunstancias, la labor de la Junta es casi nula, ha habido períodos de una intensa actividad. Por ejemplo, en el mes de marzo del presente año, hubo necesidad de celebrar tres reuniones consecutivas para resolver diversos asuntos de verdadera urgencia.

Por lo demás, todo marcha con una perfecta regularidad. Se está procediendo a la instalación de los servicios sanitarios y de calefacción y a la terminación y complemento de las demás obras necesarias. Si algún retraso existe en la ejecución de las mismas, habrá sido meramente accidental, y las más de las veces desconocido por nosotros.

Además, ya sabe usted que las obras correspondientes a una Corporación pública llevan otra marcha que cuando pertenecen a una entidad particular. No es momento de analizar las causas de que tal ocurra, pero lo cierto y evidente es que ocurre. Y donde hay más de un contratista (aquí son tres), acontece frecuentemente que el uno se disculpa con el otro. El hojalatero, por ejemplo, culpa al carpintero; éste, a su vez, al albañil, y así acontece que nadie es responsable de la desidia o deficiencia que pueda observarse.

Por otro lado, se da la circunstancia de que algunas de las entidades que tienen contratada la ejecución de obras en este edificio, están asimismo encargadas de realizar otras en el Manicomio de Zaldívar, y como la habilitación de este último es de más urgencia, para poder efectuar cuanto antes el traslado de las enfermas que actualmente tenemos en Bermeo, donde ha habido ya que negar varias admisiones, los contratistas alternan sus trabajos entre ambos edificios, pero principalmente dedican su actividad a las obras que en el Manicomio de Zaldívar les están encomendadas. Y esta puede ser una de las causas, la principal acaso, de la lentitud en los trabajos a realizar para la completa ultimación del edificio destinado a Escuelas y Talleres para Lisiados y Tullidos.

Pero, de todos modos, insisto en que el asunto se halla perfectamente encauzado y será llevado progresivamente y con toda la posible celeridad; y abrigamos todos la esperanza, la convicción, más bien, de que en los primeros meses del año próximo podrá comenzar su funcionamiento la nueva institución, en condiciones absolutamente normales, con toda la amplitud posible en sus servicios altamente beneficiosas, y a reserva de ir ensanchando sus horizontes mediante el establecimiento del internado, instalación de nuevos talleres y otras mejoras e iniciativas encaminadas a conseguir que las Escuelas y Talleres para Lisiados y Tullidos en Vizcaya lleguen a ser modelo en su género.

¡Ah! Y conste que, ni en el seno de la Junta, ni en el de la Diputación actual, existe el más leve propósito de «boicotear» el proyecto, antes al contrario, el de prestarle todos y cada uno el concurso y la cooperación más entusiastas, para que tan feliz iniciativa se vea prontamente convertida en realidad.

Con lo que dió fin nuestra entrevista con el señor Astigarraga, a quien quedamos muy reconocidos por su deferencia para con nosotros.

Por nuestra cuenta

UNA VISITA A LAS OBRAS

Anunciábamos en nuestra información de ayer que, como remate de este trabajo, daríamos a conocer algunos detalles recogidos por nosotros personal y directamente.

El sistema empleado no pudo ser más sencillo. Anteayer, martes, por la tarde, al acabar nuestras habituales tareas en este diario, se nos ocurrió visitar las obras del edificio destinado a Escuela y Talleres para Lisiados y Tullidos, a fin de conocer y apreciar «de visu» el estado de las mismas. Y hacia allá encaminamos nuestros pasos.

No quisimos, para los efectos de la visita, molestar a persona alguna, en solicitud de que nos acompañase. No se trataba de escribir al dictado, puesto que los antecedentes y datos relativos a los orígenes y proceso de la creación de aquel establecimiento, se hallaban ya en nuestro poder. Lo que perseguíamos era obtener una impresión personal y directa del estado actual de las obras, aparte la presunción que abrigábamos de que allí se encontrase alguien cuya misión fuese la de inspeccionar y dirigir los trabajos o, a lo menos, la de custodia del edificio y de los efectos en él almacenados. Este supuesto señor, a quien desconocíamos, pero cuya existencia nos parecía perfectamente lógica y verosímil, habría de ser, en todo caso, nuestro introductor y guía en la visita que íbamos a efectuar.

Llegamos ante el edificio. El interior parecía desierto. Una nube de chiquillos pululaba en sus inmediaciones. Y como las puertas (la de las fachadas principal y lateral izquierda) mostrábanse francamente abiertas, penetramos, sin vacilar, en la planta baja del establecimiento.

¡Nadie! ¡Absolutamente nadie; sin que persona alguna nos saliese al encuentro, pudimos recorrer y curiosear libremente todos los departamentos de la planta baja y el piso primero y ascender hasta el segundo, único en que el acceso nos fué imposible por aparecer herméticamente cerrado.

En la parte visitada, nuestra impresión no pudo ser más desoladora.

Todo se vuelven indicios y muestras de un casi absoluto abandono.

Ninguno de los trabajos e instalaciones aparece ultimado, si se exceptúa la del alumbrado eléctrico (falta de lámparas, llaves y otros accesorios) en la planta baja y el sótano. El piso, salvo dos departamentos en los que parece se han verificado ensayos para apreciar cuál sea el mejor y más adecuado procedimiento, se encuentra en el estado más rudimentario. La calefacción a medio instalar (allá, en el local destinado a garage, pudimos ver un buen número de radiadores amontonados); tecnos, paredes sin encalar y revestir; ventanales sin encristalar. Y en diversos lugares, materiales desparramados, mezclados con inmundicia y basura y rotos algunos de ellos. Suciedad, desorden, abandono... ¡Un verdadero desastre! Esta es nuestra impresión leal y honrada, y que puede comprobar y compartir quien quiera que se moleste en penetrar en el interior del edificio, seguro de que nadie ha de cortarle el paso.

Porque, como antes decimos, todo cuanto va apuntado pudimos apreciarlo por nosotros mismos, gozando de la soledad y la libertad más absolutas, sin que, en nuestras correrías por la planta baja y los pisos superiores, topásemos con persona alguna que inquiriese nuestra personalidad y el objeto de nuestra permanencia en aquellos lugares.

Sin embargo, el edificio no se hallaba en absoluto carente de seres humanos en su interior.

Esto nos fué posible comprobarlo cuando, terminada nuestra expedición por las alturas, resolvimos descender al sótano. ¡Al fin! Allí estaban los trabajadores, consagrados con todo ardor a su faena.

¿Cuántos? ¿Diez, veinte, treinta?... ¡Solamente dos! Ambos, extranjeros, de nacionalidad alemana. Eran el montador y su ayudante, de la Casa Isa, de Barcelona (filial o fraterna de la Hartmann, que se fundó en Alemania y hoy se halla domiciliada en nuestro país), la cual tomó a su cargo, mediante contrato, la instalación de los servicios sanitarios, cocina, lavadero, taller de planchado y cuarto de desinfección.

Dichos dos señores —muy amables, por cierto— eran «los únicos» que se hallaban trabajando en el interior del edificio destinado a Escuelas y Talleres para Lisiados y Tullidos. Cierto que a la hora (seis y media de la tarde) en que efectuábamos nuestra visita, la jornada legal había transcurrido. Nada tenía de extraño que los obreros empleados (caso de haberlos) en otros trabajos, hubieren dado por acabada su tarea del día. Pero... ¡es que no los hay!, como más adelante podrá apreciar el curioso lector.

Los operarios de la Casa Ysa, tuvieron la gentileza, que agradecemos, de mostrarnos sus instalaciones. Vimos las dos magníficas cocinas a vapor, que ya están montadas, a falta de pequeños detalles complementarios. Queda por instalar otra gran cocina económica, que ya se halla preparada. Y como complemento unas grandes vasijas de metal adecuadas para hacer chocolate o cocer leche en cantidades gigantescas; y con tal rapidez y perfeccionamiento, que en solo siete minutos pueden ser hechas todas las operaciones.

Apreciamos también el cuidado y acierto con que han sido instalados los departamentos de desinfección y secadero.

También el lavadero se halla ultimado; y queda por montar el taller de planchado.

Todo ello está previsto con una admirable escrupulosidad y previsión en los detalles para conseguir el más perfecto funcionamiento.

Pero... estos mismos señores operarios de la Casa Ysa se ven imposibilitados de realizar sus tareas con la rapidez precisa y conveniente, a causa de que las otras preliminares, que debieran ya estar ejecutadas, apenas se han iniciado.

Según manifestación que nos hicieron, en el interior del edificio sólo trabaja actualmente con regularidad un obrero albañil, al cual ellos mismos, los montadores de la Casa Ysa, han tenido que ayudar, más de una vez, en sus tareas de encalar paredes y habilitar zócalos (por ejemplo, en el departamento de desinfección), pues de otro modo, no hubieran podido proceder al montaje de sus instalaciones.

Los otros operarios empleados en las demás obras, trabajan de modo intermitente, y, así, todo está a medio hacer, y muchos materiales se inutilizan o se pierden.

Como se da el caso (varios casos) de que un mismo contratista tiene obras a ejecutar en este edificio y en el del Manicomio de Zaldívar, los operarios andan de allá para aquí y de aquí para allá (esto último es más frecuente), y los trabajos no adelantan.

Y no solamente no adelantan, sino que, a veces, sufren retroceso.

Porque, como la Diputación o la Junta no se han cuidado de designar un guarda encargado de la custodia del edificio y de los materiales, y el acceso al interior de las obras es facilísimo, aún en el supuesto de que todas, absolutamente todas, las puertas del edificio sean cerradas, ha acontecido, y acontece con mucha frecuencia, que allí penetran gentes de todas clases (en especial los chiquillos de la vecindad), que destruyen lo ejecutado, se apoderan de materiales y herramientas y convierten aquel lugar en cantera de sus rapiñas y campo de sus expansiones.

Precisamente cuando de esto estábamos hablando (nuestra conversación transcurría en el sótano del edificio) percibíamos sobre nuestras cabezas el estruendo promovido por una legión de chicuelos que había invadido los departamentos situados en la planta baja.

Y así ha acontecido que, en cierta ocasión, alguien o *alguienes* que no fueron habidos, penetraron en el edificio, vaciaron tranquilamente el contenido de treinta sacos de cemento, y se llevaron los envases, sin duda para lucrarse con su venta.

Otra vez, al operario electricista le robaron la ropa y las herramientas que había dejado en uno de los departamentos.

Días pasados, un grupo de chiquillos se consagró con fruición y ensañamiento a romper y destrozar un considerable número de azulejos que allí había almacenados. Nosotros hemos visto los pedazos.

Y, finalmente, para no hacer interminable esta relación (porque son muchos los hechos análogos registrados), no hace aún una semana apareció roto el tubo de un desagüe, tubo que había sido colocado el día anterior al en que se realizó la avería.

Tales y tan frecuentes fueron (y siguen siendo) las hazañas cometidas por los intrusos y malhechores, que el maestro contratista de las obras de carpintería, cuyos materiales desaparecían como por encanto, se decidió a colocar, por su cuenta, un guarda que custodiase las obras; pero, algún tiempo después, prescindió de los servicios del guarda porque no le tenía cuenta costearlo por sí solo.

Y esta es la lamentable situación en que las obras se encuentra a la hora presente.

No nos explicamos, después de oídas las manifestaciones del señor Astigarraga, que afirma son frecuentes las visitas de inspección; no nos explicamos, repetimos, un tan deplorable abandono.

Lo menos a hacer en el momento actual, ya que la lentitud que se observa en los trabajos no pueda tener inmediato remedio (puesto que a los señores diputados interesa y urge más lo de Zaldívar), es proceder al nombramiento de un guarda que, previos ciertos trabajos de acondicionamiento y clausura protectora de las obras, se encargue de su custodia y de impedir el hoy libre acceso a las mismas de intrusos y malhechores.

Porque, de hacerse así, de continuar el presente estado de cosas y el inconcebible abandono que hemos advertido, puede darse el caso de que todo lo ejecutado en doce años (que, en rigor, no es mucho, si se tiene en cuenta lo extenso del plazo transcurrido), sea destruído en doce semanas.

Y aun nos parece sobrado tiempo para que a tal llegue, porque, en este caso concreto de las Escuelas y Talleres para Lisiados y Tullidos, la obra de destrucción que se está realizando, es más rápida, muchísimo más rápida que la de construcción llevada a cabo.

A tal punto, que si la Diputación no descuida, habrá que comenzar a echar de nuevo los cimientos.

Sería una solución... para otros doce años.

S. de Arisnea.

Francia ratifica el Tratado de Laussanne

Ismet Pachá y los ardides diplomáticos que usó con lord Curzon

Francia va a ratificar ahora el Tratado de Laussanne, y aun cuando fué la nación que ocupaba el primer puesto en el imperio otomano, quedará relegada al cuarto lugar, después de la Gran Bretaña, Italia y el Japón, que aprobaron ya dicho Tratado, mientras que Francia da la impresión de mada voluntad hacia la República turca, siendo esta actitud de tanto mayor contraste cuanto que fué desde 1920, cuando la retirada de monsieur Clemenceau, la potencia que se mostró siempre más favorable a Turquía.

En semejante ocasión es oportuno, pues, recordar al triunfador de Laussanne, a Ismet Pachá: lo merece; es un as.

Si Ismet ganó aquella difícil partida es porque sabía lo que quería y a dónde iba. Asistimos entonces al espectáculo, insólito en la historia contemporánea, de que un mandatario de Turquía se presentase en una Conferencia diplomática sobre un pie de igualdad con los mandatarios de las demás potencias y pudiese con ellos.

UN MILAGRO

¿El turco, negociador independiente?

¡El turco imponiendo su voluntad a los Estados occidentales! Nuestro antiguo personal de embajadores no podía convencerse de ello. Los de los demás países tampoco. Era un milagro para las gentes acostumbradas a la dominación de los occidentales en el Bósforo, a las capitulaciones y a la tradicional misión del gran turco al cabo de todo debate.

Con Ismet cambiaron las cosas por completo.

Ese pequeño turco llegó directamente de los campos de batalla del Asia Menor, donde ejercía mando a las órdenes de Mustafá Kemal. Dejaba en el campamento a las tropas que acababan de aplastar a los griegos en Sakaria. Y sin más dilaciones abordó inmediatamente a lord Curzon, vencido en Sakaria, cual debe claramente decirse.

Entrevista desagradable; pero al fin lord Curzon es el que dió las órdenes para que las tropas de su país saliesen de Constantinopla, e Ismet es el que hizo entrar en la gran ciudad de las doradas cúpulas a los soldados de Mustafá Kemal. ¡Gran página de la historia!

Pero volvamos al héroe del drama oriental.

En Laussanne concluye la obra militar y libera el territorio patrio. Con los documentos conservará lo que el sable ha conquistado. Diplomático y general, sabe lo que cuesta la guerra, y no perderá su importe. Los diplomáticos contrarios ponen dificultades; pero él se empeña, insiste, recoge las armas del adversario y lo derrota, valiéndose de las mismas.

Es un bonito trabajo clásico del corte de los que hizo en otro tiempo el célebre Talleyrand.

Su argumentación es la propia sencillez: «Turquía es independiente. Vosotros sois proteccionistas en vuestro país, yo lo soy en el mío. Os reserváis las riquezas de vuestro suelo; yo me reservo las del mío. Lo que hagáis con los turcos en vuestro respectivo país, lo haré con vuestros conciudadanos en Turquía.»

UNA SORDERA OPORTUNA

Ismet Pachá es un hombre pequeñito, endeble de aspecto, de amplia frente y calvo, excepto sobre la nuca, donde le brota amplia cabellera, como las melenas de un león. Sus ojos son vivos, inquiridores. Y, además es sordo, con mucha oportunidad.

Había cosas que el delegado otomano no gustaba de oír. Otras, que estimaba útil hacerlas repetir dos veces.

Un día que lord Curzon quiso forzar la mano de Ismet, se marchó a la hora prefijada para Londres. Pero al día siguiente Ismet se marchó a Angora. Mas el «premier» inglés envió un emisario, que corrió tras del segundo, para retenerle; pero éste último prosiguió sencillamente su camino, y acudió a la gran Asamblea de Angora, que en un periquete echó abajo la obra de los diplomáticos occidentales.

Algún tiempo después, Ismet fué invitado nuevamente a presentarse en Angora, y desde allí regresó a su país, siendo recibido entre aclamaciones inusitadas, abrazado, adorado, tocado como una reliquia y señalado por las madres a sus hijos como un salvador.

Y, para recompensarle, Mustafá Kemal, presidente ya de la República turca, ha confiado al vencedor de Laussanne la presidencia del Consejo de Angora.

ALBERT MILHAUD
(Diputado)

AYUNTAMIENTO

CALMA CHICHA

El alcalde dejó hoy unas líneas a los periodistas, saludándoles y haciéndoles saber que no se había presentado asunto ninguno de interés, limitándose en el día de hoy a despachar la firma.

COMISIONES

Para las tres y media y seis de la tarde se hallan convocadas las Comisiones de Fomento y Hacienda, respectivamente.

Sociedad Coral de Bilbao

Se convoca al coro mixto para el viernes, 19, al ensayo que tendrá lugar a las ocho y media de la noche, para la excursión a San Sebastián.—La Directiva.

CAMISERIA FRANCESA
CORREO, 3.—TELEFONO 79
Americanas de punto
y
Pantalones grises
Depósito de Impermeables

Ecos de Sociedad

EL VERANEO

De Bilbao han ido al balneario de La Muera don Genaro Enderica y señora y doña María Gamboa y familia.

—Se encuentran en Sobrón: don Francisco Unanue, don Vicente Senosiain con su esposa, don Donato de Astorqui con su esposa, don José Llona con su esposa e hija, don Enrique de Ibarra, don Rafael Yhon y don Tomás Olávarri.

—A Pedernales ha ido doña Herminia Muñoz de Ugarte con sus hijos.

VIAJES

Han regresado de Sobrón: don Cesáreo de Garavilla, don José Camiña y don José Agustín de Mutiozábal con su familia.

—De Biarritz y San Sebastián ha regresado don Nicolán Barasorda.

—De Madrid regresó don Pedro Sangróniz.

—A Madrid fueron la señora e hija de don Pedro Eguileor.

—De Alfaro ha regresado don Rafael Muñoz.

—A Madrid ha ido con su familia don Alfredo Arcocha.

Dr. GONDRA
Consulta diaria. Gran Vía, 34.
NARIZ, GARGANTA Y OIDOS

M.E.C.D. 2016

Información Nacional y Extranjera

Por Telégrafo Teléfono y Radio

LO DEL DIA

"Estas guerras sobrevienen sistemática y periódicamente desde hace cinco siglos"

"Larache estuvo sesenta años en nuestro poder."-"Todo se esclarecerá en su día." - "No hay más que un objetivo primordial: mantener el espíritu y la aptitud combativa de las tropas." - La fuerza de las bayonetas. - El Consejo de Guerra y Marina y la laureada a Cavalcanti. Vino para los soldados

PARTE OFICIAL DE LA MADRUGADA

Madrid 18.—Esta madrugada facilitaron a la Prensa el siguiente parte oficial de Marruecos:

«Zona oriental.—Han sido hostilizados por el enemigo dos puestos de vigilancia, y en el día de ayer quedó montado entre las posiciones de Farha y Ortega un blocao, y otro entre Loma Pelada y el blocao número 9.

Ha sido retirada la batería de la posición de Tuguntz, sustituyéndoua por dos ametralladoras.

El Peñón de Vélez hizo fuego en la tarde de ayer, en cooperación con los guardacostas, persiguiendo faluchos enemigos.

Zona occidental.—Sector Tetuán. Fué hostilizada la descubierta de Guergues, sin novedad.

Sector Rincón. Sin novedad.

Sector Fondak. Sin novedad.

Sector zoco del Arbaa. El blocao Xeruta se replegó sobre la posición, sin novedad.

Ayer en el zoco de Sumaten, resultó herido un soldado.

Sector de Xauen. En abastecimiento del día 15 de los blocaos de Loma Grande y Dar Akoba, fueron tomadas las trincheras por asalto, habiéndose cogido al enemigo ocho muertos, dos prisioneros, fusiles, palas, picos y municiones, y se vió catorce muertos más.

Sector de Uad Lau. Sin novedad.

Continúa la división naval aeronáutica la demolición de Tiguisas, habiendo destruído ya M'Ter.»

PRIMO DE RIVERA CONTESTA A GOICOECHEA.—LA NOTA

Madrid 18.—Contestando a las declaraciones del Sr. Goicoechea sobre el problema de Marruecos, el general Primo de Rivera ha dicho a un periodista lo siguiente:

«El Sr. Goicoechea, consecuente y tenaz, mantiene, respecto al problema de Marruecos, el mismo punto de vista que desde que actúa en la vida pública. Pertenece a la escuela política de los que pasan por todo menos por equivocarse, y en lo que la rectificación de juicios y procedimientos no tiene entrada. Así, todo lo ocurrido desde el año 1909 acá, la suma de sacrificios, de desengaños y aun de esclarecimientos en este problema doloroso, nada han influído en el pensamiento y criterio inconmovibles del Sr. Goicoechea.

Para los que sometemos sin vanidad el nuestro a las enseñanzas de los hechos y a las razones de los doctos, recogiendo también juicios o instintos populares a menudo tan acertados, esta escuela de la consecuencia a todo trance nos parece cosa reservada a los superhombres, a los que nunca se equivocaron ni admiten esta posibilidad tratándose de ellos.

Olvidando causas o factores externos de la mayor importancia, el señor Goicoechea deslinda categóricamente los problemas de las zonas oriental y occidental, atribuyendo las dificultades actuales a la falta de expresa voluntad de vencer por parte del Gobierno o del gran sector de opinión que les acompaña.

Si el éxito en los estados de guerra dependieran exclusivamente de cosa tan simple como mostrar una firme voluntad de hacerlo y de ganarlo, se podría ahorrar mucho en Marruecos y fuera de Marruecos. El problema es algo complejo. Estas guerras sobrevienen sistemática y periódicamente hace cinco siglos, no obstante el tesón con que España acudió una y otra vez, tras cada desastre, a recomenzar la labor. Más de sesenta años llegó a estar en nuestro poder Larache, la última que, tras una degollina y captura general de la guarnición de muchos miles de hombres, nos fué arrebatado por los moros.

Pero si en acudir con ánimo y resolución a los estados de guerra estuviera la clave del triunfo inmediato —porque del definitivo no cabe dudar—, en esta ocasión ya estaría logrado todo, pues jamás se acudió más pronto, con más recursos y más anticipados a toda demanda. No es cosa de inventariarlos ahora; pero todo se esclarecerá en su día.

Tampoco es oportuno el momento para decir en qué están las dificultades e inconvenientes del problema mientras se halle en trámite la resolución. Por lo pronto, no hay más que un objetivo primordial: mantener el espíritu y la aptitud combativa de las tropas, no tanto, acaso, por lo que ello influya en el problema total, sino en el local, real y urgente de que es preciso e indispensable que las columnas y puestos en situación difícil salgan de ella por la fuerza de las bayonetas de los soldados españoles, cada día más sufridos y alentados».

VINO PARA LOS SOLDADOS DE AFRICA

Madrid 18.—En la Presidencia se han recibido ofrecimientos de importantes empresas y productores de vino de envíos a Marruecos de este mosto, atendiendo el llamamiento que hizo recientemente el presidente del Directorio.

NOTICIAS DE TETUAN

Tetuán 18.—El marqués de Estella revistó a los somatenes, arengándoles.

El enemigo ha sufrido un descalabro en la posición de Tenacel, más allá de Xauen. Dos compañías de la mehalla le acorralo, causándole grandes bajas.

Es elogiado el comportamiento del batallón de Segorbe, que limpió de enemigos el alto macizo que domina a Xauen. Los rebeldes se habían parapetado en una extensión considerable, aprovechando el terreno rocoso.

Ante la necesidad de que entrara el convoy, las fuerzas cargaron a la bayoneta, ahuyentado a la harca.

Se conocen algunos detalles de la operación de Kala. El enemigo se había atrincherado aumentando las defensas naturales e impidiendo que se socorriera a la posición, cuyo cerco estrechaba paulatinamente. La guarnición se defendió vigorosamente. La columna Cabanellas intentó instalar una posición a la izquierda de Kala, encontrando numeroso enemigo, que pretendía detener la marcha de la columna. Durante el combate, el teniente coronel señor Formuy se comportó brillantemente, resultando gravísimamente herido.

Al día siguiente se repitió la operación, llevándose víveres, medicamentos y agua. El enemigo se situó a ambos lados del camino, tratando de impedir que avanzaran los escuadrones de Vitoria y Regulares. Finalmente, se logró meter el convoy, castigándose duramente al enemigo.

Las fuerzas que intervinieron en la operación fueron muy felicitadas.

La adquisición de terrenos de los cuarteles de San Francisco

Tenemos noticia de que para fecha próxima será convocada la Diputación provincial con objeto de celebrar sesión.

Es casi seguro que en el orden del día de los asuntos a tratar, figure el relativo a los cuarteles de San Francisco.

Como es sabido, el Municipio bilbaíno tiene acordado adquirir los terrenos en que dichos cuarteles se hallan emplazados, para destinarlos a parque, y a tal fin solicitó la ayuda pecuniaria de la Corporacion provincial; esto es, que le otorgase una subvención del cuarenta por ciento del coste total de la adquisición que se proyecta.

Parece que en el informe que sobre este particular ha de ser sometido a la aprobación de la Diputación, se aconseja que, aun cuando no es obligatoria, sea concedida la solicitada subvención del cuarenta por ciento, que importa 600.000 pesetas, cantidad a abonar en diversos plazos, según determine la Comisión de Hacienda; pero haciendo constar que en el caso de que los terrenos a adquirir por el Municipio no se destinen a los fines ya determinados o se verifique su expropiación, la Diputación se considerará copropietaria de los tales terrenos en el cuarenta por ciento de su valor total.

Además, esta aportación se hace en el supuesto de que los terrenos mencionados no sean propiedad del Ayuntamiento bilbaíno y a reserva de que, si dicha propiedad fuese reconocida de alguna manera o en algún tiempo, la Diputación quedará desligada de la obligación que contrae y podrá reintegrarse de las sumas que haya anticipado, más los intereses correspondientes.

Tales son los términos del acuerdo cuya adopción ha de ser propuesto a la Corporación provincial con relación a este asunto de la adquisición de terrenos en que se hallan situados los cuarteles de San Francisco.

BOLSA DE MADRID

	Día 17	Día 18
Interior	70 80	71
Exterior	85 85	85 85
Amortizable del 4 por 100	87 75	88
Id. del 5 por 100	95 35	95 15
Tesoro 5 por 100 un año, fecha noviembre	100 90	101
Id. íd. íd., fecha enero	102 05	101 75
Id. íd., seis meses, serie B.	»	»
Id. íd., tres años, serie B.	101 45	102 05
Cédulas 4 por 100	90 75	90 75
Id. 5 por 100	99	99 50
Id. 6 por 100	109	109
Tabacos	242	»
Banco España	»	»
Id. Hipotecario de España	»	325
Id. Hispano Americano	156	»
Id. Español del Crédito	157	158
Id. Español Río de la Plata	53	55
Id. Central	105	105
Azucareras preferentes	100	100 50
Id. ordinarias	44 50	45
Duro Felguera	56	»
Id. íd. fin corriente	137	»
Altos Hornos de Vizcaya	370	»
Explosivos	326	»
Nortes de España	»	326
Madrid, Z.ª y Alicante, serie G. Obligaciones	»	»
Metropolitano Alfonso XIII.	186	186
Madrid, Zaragoza y Alicante. Acciones	320	322 50
Francos	»	40 25
Francos belgas	»	37 75
Libras	»	33 82
Dollars	»	7 56
Liras	33 25	33 25
Franco suizos	»	142 80

BOLSA DE PARIS

Exterior	»
Norte de España, acciones	»
Idem Zaragoza	»
Río Tinto, acciones	28 19
Libras	84 07
Pesetas	248 50
Liras	82 55
Dolares	18 88
Francos suizos	355 95
Marcos	»
Coronas	»

Nuestro editorial de ayer, en el que se propugnaba una solución conciliatoria a las mociones Ercoreca y Basterra, ha sido bien acogido por la opinión. Son muchas las cartas de aquiescencia que recibimos y no pocas las visitas de personas notorias que se han interesado en el asunto.

Esta atención, que nos halaga de veras, nos mueve a interrogar a algunas de éstas y a otras personalidades. Mañana empezaremos esta consulta con las manifestaciones del propio señor Ercoreca.

LOS BIENES PROVINCIALES

Su legalidad y aseguramiento

El ilustrado y activo jefe de la Sección de Fomento de la Diputación de Vizcaya, don Mariano Laita, ha recibido el encargo de redactar un proyecto de reglamentación de los seguros de edificios y bienes de la provincia, como nóminas de registro y legalización de las propiedades.

Este es un asunto cuya iniciación arranca de doce años a la fecha y que, como con tantos otros acontece en el seno de las Corporaciones públicas, cayó en el olvido y últimamente ha sido renovado, vista la apremiante necesidad que existe de abordarlo definitivamente.

Por el momento sabemos que la provincia tiene asegurados sus bienes en una cifra aproximada de catorce millones de pesetas, por lo que satisface una prima relativamente módica, la cual se ha conseguido merced a la celebración de concursos entre las Compañías aseguradoras y a diversos trabajos y gestiones llevados a cabo por el señor Laita.

MADRID

EL CONSEJO SUPREMO DE GUERRA Y MARINA

Madrid 18.—El Consejo Supremo de Guerra y Marina ha examinado nuevamente la propuesta de concesion de la laureada a favor del general Cavalcanti, y ha acordado solicitar que se amplíen las declaraciones prestadas en el expediente.

Hoy examinó dicho alto Tribunal varias propuestas de ascenso.

En la reunión que celebrará el sábado tratará de la concesión de la Cruz de San Fernando al segundo grupo de la escuadrilla de aviación de Marruecos. También se examinara el expediente de concesión de la misma cruz a favor de los tenientes don Pedro González, don Enrique Sacanel, don Gregorio González y don Ernesto Mongues y al soldado Benedicto Díez, y las propuestas de ascenso a favor del teniente coronel don Luis Orgaz capitanes don José Mora y don José Carillo y tenientes don José Orueba y don Nicasio Gómez.

EL SEÑOR SALA CON EL MARQUES DE MAGAZ

Madrid 18.—En el expreso de Barcelona llegó esta mañana el residente de la Mancomunidad catalana, don Alfonso Sala, a quien acompaña el señor Sanz Buhiga.

Desde la estación dirigió el señor Sala al hotel donde se hospeda, recibiendo allí la visita del subsecretario de la Gobernación.

A las once y media, los señores Sala y Sanz Buhiga y el señor Marcet estuvieron en la Presidencia, conferenciando extensamente con el marqués de Magaz. A la entrevista asistió también el general Martínez Anido.

Trataron de diversos asuntos que afectan a la Mancomunidad, y de todos ellos sacó el señor Sala buena impresión.

El señor Sala cumplimentó también al general Nouvilas.

GRAVE ACCIDENTE DEL TRABAJO.—DOS OBREROS MUERTOS

Madrid 18.—Esta mañana, poco después de las diez y media, ocurrió una desgracia en las obras de la nueva plaza de toros en construcción en las Ventas.

Dos obreros trabajaban en la parte baja de un desmonte, mientras otro, en la parte superior clavaba cuñas de hierro para facilitar el desprendimiento del bloque de tierra, y otros obreros estaban encargados de avisar a los que se hallaban abajo, cuando el bloque de tierra comenzara a desprenderse; pero, de improviso, se desplomó la tierra, sepultando a dichos obreros, llamados Eugenio Martínez Rodríguez y Julián Perejil Chico.

Por muy rápidamente que fueron extraídos, eran ya cadáveres cuando se consiguió.

UNA COMIDA CONMEMORATIVA

Madrid 18.—Invitados por el conde de los Moriles se reunieron con él en una comida el día 13, los generales Cavalcanti, Saro, Dabán y Berenguer don Federico.

Durante la comida recibieron un telegrama del general Primo de Rivera.

DESPACHANDO

Madrid 18.—El general Magaz despachó esta mañana con el rey.

Con el presidente interino del Directorio despacharon los subsecretarios de Estado, Hacienda, Fomento y Gobernación.

VALLELLANO EN PALACIO

Madrid 18.—Esta mañana estuvo en Palacio cumplimentando al rey, el nuevo alcalde de Madrid, conde de Vallellano.

PROVINCIAS

GRAVE ACCIDENTE DE AUTOMOVIL

Badajoz 18.—En la carretera de Villafranca, un automóvil, propiedad de don Pedro Tinoco, vecino de Santa Marta, chocó contra un poste del telégrafo. El encontronazo fué tremendo, quedando el coche en astillas.

El conductor del vehículo resultó muerto, y el dueño del coche y don Juan Quiñones, don Pedro Quiñones, don Pedro Martínez, don Juan Corredera y don José Rojas, gravísimamente heridos, y de escasa importancia don Luis Celaya.

Otro automóvil, propiedad de don Eulogio Botas, que pasó por el lugar del suceso, recogió a los heridos y les trasladó a Fuente Maestre.

El accidente ha producido penosa impresión, pues los heridos son personas conocidísimas.

El infortunado chofer iba a contraer matrimonio dentro de dos días.

LO QUE CUESTA UN AUTOGRAFO AL PRINCIPE DE ABISINIA

Sevilla 18.—El príncipe de Abisinia, que prestó servicio en el Tercio Extranjero en Africa, recibió días pasados una carta firmada por la señorita Gordón, de Puerto Real, pidiéndole un autógrafo.

El príncipe negro fué, en persona, a dicho pueblo a entregar a la mencionada señorita el autógrafo. Fué obsequiado con un almuerzo en el domicilio de dichos señores. Se le preparaba otro almuerzo en el Casino y una recepción y una función de gala en el teatro Infanta Isabel, pero han tenido que suspenderse todos estos actos, porque inopinadamente se ha puesto enfermo el príncipe, siendo su estado muy grave.

Del otro lado del Pirineo

(Radios de las tres de la tarde)

NUEVO BANCO ALEMAN

Berlín 18.—De acuerdo con lo proyectado en el plan de Dawes, en breve se constituirá en Berlín un nuevo Banco bajo el control financiero del Reichsbank, y con un Consejo de Administración formado por siete alemanes, seis representantes de los aliados y uno de un estado neutral.

Este último representante será holandés.

HUELGAS EN ARGELIA

París 18.—Comunican de Túnez que en Bicerta, sigue la huelga de los empleados de los muelles, que han pedido una reducción en las horas de trabajo durante el verano.

Como no se les ha cumplido lo ofrecido, esta mañana no quisieron entrar al trabajo, y se dispusieron a evitar lo hicieran sus compañeros. En vista de ello, la policía dió una carga, dispersándose los obreros.

Poco después, un grupo de éstos, capitaneado por un sindicalista de acción, atacó al puesto de policía del muelle, riñéndose una verdadera batalla.

A consecuencia del choque quedaron seis huelguistas muertos y dos policías heridos.

La policía persigue al jefe del grupo, que no ha podido ser habido.

CHOQUE DE TRANVIAS

París 18.—Comunican de Lyon que, en una de las calles más céntricas de la ciudad, ha chocado un tranvía con un auto, saliéndose aquél de la vía, y chocando contra otro tranvía.

El choque fué tremendo, quedando dos viajeros muertos y siete heridos de gravedad. Varios transeuntes recibieron heridas producidas por los cristales del tranvía, que fueron proyectados a distancia.

LA GUILLOTINA, TRABAJA

París 18.—En la madrugada última ha sido ejecutado, en Saint Miniel, Jean Lequy, que hace un año mató a toda su familia.

Fué guillotinado por el verdugo de París.

Sesenta kilos de billetes de la República del Rif

Un pescador se marea, por creer que eran del Banco de España

Málaga 18.—Hace dos días, los tripulantes de una pareja pesquera que navegaba a la altura de Estepona, vieron flotando en el mar un gran arcón de madera, el cual fué recogido y trasladado a la Ayudantía de Marina. Allí se vió que el arcón contenía unos sesenta kilos de legajos de billetes de la República del Rif.

El ayudante de Marina envió el cofre a la Comandancia de Marina, desde donde fué llevado a bordo del cañonero «Doña María de Molina», para ser entregado al comandante general del apostadero de Cádiz.

Se supone que los billetes encargados por Abd-el-Krim los conducía un barco, y para eludir toda responsabilidad en caso de algún registro, los arrojó al mar. Los billetes encontrados están muy mal impresos.

El patrón de la pareja pesquera, José Ramírez, se halla enfermo a causa de la impresión, pues en un principio creyó que los billetes eran del Banco de España.

¿INTENTO DE RAPTO?

Toledo 17.—En las inmediaciones de Talavera, los ocupantes de un automóvil recogieron a un muchacho con el pretexto de que les enseñara el camino de Trujillo. Cuando llevaban recorrido algún trecho, el muchacho quiso apearse, pero se lo impidió el mecánico.

Aprovechando un descuido, el muchacho se arrojó a la carretera, resultando con contusiones y magullamientos.

Parece que se intentaba raptarle.

NUEVO TENIENTE ALCALDE EN BARCELONA

Barcelona 18.—El gobernador civil manifestó a los periodistas que había quedado sin efecto el nombramiento de teniente alcalde del octavo distrito a favor del señor Lansó, por impedírselo sus ocupaciones. En su lugar ha sido designado el señor Navarro Pescarnau.

HALLAZGO DE UN TORPEDO

Barcelona 18.—Unos pescadores de Badalona remolcaron hasta la playa un torpedo que habían encontrado a seis millas de la costa. Prevenido el ayudante de Marina de que el artefacto estaba cargado, ordenó a los mismos pescadores que lo habían recogido que volviesen a lanzarlo al mar, anclando el torpedo, en evitación de un accidente, a una prudencial distancia de la playa.

Así se hizo quedando anclado el torpedo a veinticinco metros de la playa, y colocándose a su lado una boya con bandera negra.

El comandante de Marina de Barcelona, a quien se le dió cuenta del hallazgo, ha ordenado el traslado del torpedo a la capital, para su reconocimiento.

El Comité Paritario Marítimo en San Sebastián

La codificación de las disposiciones legales sobre las faenas a bordo

San Sebastián 18.—La segunda nota oficiosa facilitada, referente a la sesión de ayer tarde, dice lo siguiente:

«La Comisión Paritaria Marítima dedicó su sesión de la tarde al examen de una de las más importantes cuestiones que figuran en su orden del día: la de la elaboración de una codificación internacional concerniente al contrato de reclutamiento de los marinos. Se trata de una obra de gran envergadura, emprendida por la oficina a instancias de la Conferencia Internacional del Trabajo de Génova (1920), que había formulado toda una serie de indicaciones sobre el método a seguir para realizar esta codificación.

Claro está que no puede pretenderse elaborar en una sola etapa la codificación de todas las disposiciones legales o reglamentarias relativas al trabajo de los marinos. La Conferencia había indicado los temas que pudieran ser abordados, desde luego, para los efectos de esta codificación. Tales eran el contrato de reclutamiento de los marinos, el albergue de los mismos a bordo, la disciplina, la conciliación en los conflictos individuales de trabajo y, finalmente, los seguros sociales industriales para los marinos.

En su primera sesión de diciembre de 1920, la Comisión Paritaria Marítima estimó que la Oficina debía aplicar su primer esfuerzo de codificación al contrato de alistamiento de los marinos. La Oficina, después de haber procedido a una consulta de los Gobiernos, que por unanimidad aprobaron el programa de trabajo propuesto, recogió y estudió los textos de las leyes y reglamentos nacionales relativos al contrato de reclutamiento en los diversos países, así como las fórmulas mismas de contrato. Sobre la base de esta documentación estableció un anteproyecto, que fué sometido a la Comisión en su sesión tercera (diciembre de 1923). En tal ocasión, la Comisión, después de examinar el anteproyecto, consideró que procedía completarlo con un cierto número de disposiciones disciplinarias y penales, que, al parecer, debían ser necesariamente previstas para la sanción de las disposiciones del contrato de embarque.

En la presente sesión, la Oficina habría de informar, pues, ante la Comisión Paritaria Marítima el proyecto así completado. Las disposiciones primitivas habían sido, además, revisadas teniendo en cuenta observaciones que, después de profundo estudio, habían comunicado a la Oficina los miembros de la Comisión.

Esta ha procedido a un largo debate sobre el método a seguir para realizar la codificación así preparada. Incumbe evidentemente a la Conferencia Internacional del Trabajo, que comprende representantes de los Gobiernos, de los patronos y de los obreros, el transformar en un proyecto de convenio sometido a la ratificación de los Estados, el anteproyecto de codificación elaborado por la Oficina.

Como, por otra parte, la Comisión debe examinar si una Conferencia consagrada únicamente a los problemas marítimos puede ser útilmente convocada en el curso del año 1926, debe pronunciarse sobre la inscripción de la codificación concerniente al contrato de compromiso en el orden del día de esta sesión de la Conferencia.

Después de haber procedido a un interesante cambio de opiniones sobre el método a seguir sobre la ultimación del proyecto antes de que sea sometido a la Conferencia, la Comisión aplazó su decisión hasta la sesión próxima. En el intervalo, el grupo patronal y el grupo obrero tendrán ocasión de celebrar reuniones privadas para facilitar una decisión unánime.

Se puede ver una feliz coincidencia en el hecho de que la obra de codificación internacional, interrumpida desde hace cuatro siglos, después del «Consulat de Mar», se reanude ahora en el país de donde el «Consulat de Mar» se difundió por todo el Mediterráneo».

M.E.C.D. 2016

La mujer y los deportes

La esbeltez, como símbolo de verdadera belleza. - Toda mujer puede adquirir fácilmente una silueta grácil y radiante de salud, sin gran esfuerzo y en breve tiempo. - Los inconvenientes de la gordura

No existe una sola mujer que no desee ser bella. Toda hija de Eva, desde la gran dama hasta la humilde obrera —«desde la princesa altiva hasta la que pesca en ruin barca»—, aspira a ser admirada y reconocida como una beldad. Es la inmutable ley atávica femenina, que se perpetúa, de generación en generación, desde los timpos del Paraíso Terrenal.

Empero, desgraciadamente, la verdadera belleza no es patrimonio en el bello sexo sino de escaso número de elegidas por la suerte. Deténgase usted a contemplar cuántas transitan por la vida desprovistas de poesía y ajenas a toda admiración y agasajo... Por mucho que difieran los gustos personales de la Opinión, ésta siempre clasifica a las mujeres en dos tipos: interesantes y vulgares.

¿Se ha detenido usted alguna vez a pensar en qué radica principalmente la base de esas calificaciones?

Recuerde las bellezas célebres de la Historia: Cleopatra, María Antonieta, la Pompadour, Ninón de Lenclós, vaciadas todas en los moldes de la Venus de Milo. Observe las beldades de nuestra época: Irene Castle, Betty Blythe, Lydia Borelli y tantas otras peregrinas bellezas, dignas de ser inmortalizadas en mármol. ¿Qué rasgo común advierte en todas ellas? La respuesta es inevitable.

Todas son divinamente esbeltas, bien proporcionadas, ágiles, leves... No ostentan carnes superfluas. Jamás habrá oído usted hablar de una belleza famosa sobrecargada de grasa, ni nunca oirá opinar de una mujer gruesa que posea ese encanto sutil, esa vitalidad grácil, que es la característica de la belleza natural y sana.

La grasa excesiva es peligrosa. Los científicos han probado que no es un indicio de salud, sino una amenaza. Retarda las funciones de nuestros órganos, comprime el corazón, los intestinos, las entrañas vitales del cuerpo y es causa de depresiones y languideces funestas.

El exceso de carnes acarrea dolorosas crónicas en las plantas de los pies y crea un estado morboso que afecta tanto a la mente como al organismo. Una persona obesa no extrae de la vida todo el placer que hay indudablemente en ella. Carece de ritmo y de gracia. Aparte de mil molestias en la existencia cotidiana, está condenada a no poder gozar plenamente de muchos esparcimientos sociales y deportivos, tales como bailar, montar a caballo, etc.

La vida lánguida que lleva la mujer en los países tropicales, agravada por falta de ejercicio y la tendencia hereditaria al «dolce far niente», hacen que las bellezas criollas se agosten precozmente y pierdan prematuramente la línea grácil de la juventud.

Usted dirá: No todas somos Ninón de Lenclós, Lydia Borelli o Betty Blythe. Es un error. La cultura física hace posible para toda señora o señorita que lea estas líneas el sueño dorado de las modernas hijas de Eva: la adquisición de una figura esbelta y graciosa en breve tiempo. Sin el uso fatigoso de aparatos, dietas, medicinas, ejercicios monótonos, masajes, baños, etc., etc.

La mujer que siga el curso científico y agradable de belleza corporal que iremos dando en días sucesivos en LA NOCHE, puede estar segura de que obtendrá los más halagüeños y sorprendentes resultados. Nuestro sistema de gimnasia femenina está al alcance de usted con sólo desearlo.

La cultura física quizá marque en su vida una etapa de tránsito entre el infortunio y la felicidad; entre permanecer en el plano oscuro de una personalidad sin brillo y entrar en la fase radiante de una belleza sana y fuerte, adquirida con un poco de perseverancia y sin gran molestia.

Foot-ball

El viaje triunfal de los campeones del mundo

"Nuestra jira por España fué nuestro aprendizaje de hierro."

El Sr. Martínez Laguarda, delegado del equipo nacional del Uruguay, ha hecho a un periodista argentino las siguientes declaraciones, instantes después de su llegada a Montevideo:

«Puede decirse que la superioridad de nuestro equipo sobre los demás que disputaron el campeonato olímpico era indiscutida e indiscutible. Merced a un conjunto de circunstancias favorables, pudimos formar un cuadro realmente extraordinario, cuya potencialidad no permitía comparación con los que hemos presentado en torneos anteriores. Creo que influyó considerablemente en ello nuestra jira por España. Fué nuestro aprendizaje de hierro.. Los partidos que tuvimos que disputar en circunstancias muy desfavorables, trasladándonos diariamente de un punto a otro, tuvieron la virtud de aleccionar duramente a nuestros muchachos, que se acostumbraron a soportar todos los sacrificios y aprendieron a entenderse maravillosamente. Así la ruda campaña por España preparó nuestro cuadro para las jornadas olímpicas que excepción hecha de muy contados partidos, fueron, sin duda, mucho más suaves. A ellas fuimos ya suficientemente preparados con el alto concepto de nuestro propio valer, seguros de que en ellas representaríamos un papel honroso, y todo ello contribuyó a hacer nuestra victoria más fácil y más concluyente.

Es innegable que el cuadro uruguayo fué muy superior a sus competidores. Tenía una vivacidad, una rapidez en todos sus movimientos y una facultad de improvisación que son patrimonio de los seleccionados suramericanos, y que, aunque cueste creerlo, faltan en absoluto a los cuadros europeos. Así, pues, hemos vencido por la rapidez de nuestras combinaciones, por la velocidad en la improvisación de jugadas y por la combinación rápida y eficaz. En cambio, los equipos europeos son indiscutiblemente técnicos; pero su tecnicismo tiene algo de mecánico. Carecen de fibra, de empuje y de lo que llamaríamos nosotros viveza de improvisación. Entrando a pesar de los valores de nuestros antagonistas, puede decirse que el equipo que científicamente más vale es el checoeslovaco, que combina acertadamente y cuida mucho la precisión de sus jugadas y la exactitud de sus combinaciones; pero su labor no llega nunca a ser eficaz, debido a su indecisión para tirar al arco. Las mismas cualidades y análogos defectos tienen los suecos; pero se caracterizan por la pesadez de sus movimientos. En cambio, los suizos y españoles, siendo tal vez menos científicos, resultan más eficaces, siendo estos últimos parecidos a los uruguayos en cuanto a acometividad y entusiasmo, pero careciendo en absoluto de nociones técnicas.»

PARA PETRONE, EL DELANTERO URUGUAYO, EL FUTBOL EUROPEO ES MEDIOCRE.

El prodigiosos delantero centro, el magnífico conductor de aquella perfecta línea de «forwards» campeones mundiales en la Olimpiada de París, manifiesta, al encontrarse entre los suyos, lo siguiente:

«Guardo mis mejores recuerdos para Vigo, la primera ciudad española que nos vió llegar a Europa.

Desde los primeros momentos me sentí optimista respecto de los Juegos Olímpicos, pues los partidos jugados en Madrid me dieron la sensación de que el cuadro uruguayo había tomado una homogeneidad tal, que lo hacía muy superior al «team» que ganó el campeonato suramericano.

Considero al público madrileño el más justo de toda España. Los jugadores españoles que más me han gustado son Zamora, magnífico guardameta; Veliana, estupendo «back», y René Petit, un francés que podemos considerarlo como español por llevar toda su vida en España. Del partido de los españoles con los italianos en París, creo que, aun cuando los españoles dicen que la derrota se debe a la fatalidad, el triunfo de Italia fué merecido. A mi juicio, los mejores hombres del «team» uruguayo fueron Nazzasi y Andrade.

Después de todos los encuentros que he jugado en el Viejo Continente he sacado la impresión de que el fútbol europeo es mediocre, estando algo lejos de la perfección alcanzada por el juego suramericano.»

EL MATCH BARACALDO-REAL SOCIEDAD

Sigue el interés por presenciar el partido que para el domingo nos ha preparado el Baracaldo.

Es un hecho la reaparición de Travieso. A las dudas que poníamos ayer, nos dicen los baracaldeses que Travieso ha sido reconocido por el doctor Arrillaga quien le ha encontrado en buen estado, autorizándolo para jugar. Y como Manolo está con «hambre» de balón, el próximo domingo se va a «hinchar» de hacer cosas.

Los baracaldeses, que saben la cantidad de enemigo que van a tener en este partido, se entrenan estos días, bajo la dirección de Travieso.

Insistimos en lo del cartelito, baracaldeses.

AMAYA-SPORTING DE LUCHANA

Días pasados decíamos que el Amaya estaba en tratos para jugar en Valmaseda un partido amistoso contra el titular.

Parece que este partido se deja para más adelante.

El próximo domingo jugará contra el Sporting de Luchana, en el campo de Zorroza, por la mañana.

¿CUANDO SE JUEGA EL PARTIDO RACING-SESTAO?

Oímos decir que el próximo domingo se celebrará en Las Llanas el partido pendiente entre el Racing, de Santander, y el Sestao.

Sería una verdadera lástima que esto fuera verdad, ya que celebrándose en Lasesarre el match Real Sociedad-Baracaldo, habrían de resultar perjudicados los dos modestos Clubs ribereños.

LA FEDERACION SE REUNE

Se celebró anoche la tercera de la serie. Presidió el señor Gutiérrez, y acudieron todos los directivos excepto el Arenas.

La reunión no tuvo nada notable. Cartas y más cartas.

Una de la Federación Levantina y otra de la Cántabra, dando cuenta de las expulsiones del Alcira F. B. C., de la primera, y del Racing, Gimnástica y New Racing, de la segunda. Todos ellos por rebeldía.

Varias cartas de la Nacional, sobre diversos extremos de escaso interés. Una de ellas se refiere a la copa del campeonato de la serie B, otra, a la próxima asamblea de octubre, etc.

Carta de la Federación Atlética Vizcaína, reclamando la liquidación de algunos partidos.

Se autorizó al Zugatzarte para que pueda jugar sus partidos de campeonato en el campo de Romo. Esa autorización no tendrá validez en los partidos semifinales.

El Padura presentó la licencia de Martín Carral, que antes había firmado por el Arenas, quien retiró la ficha. Como se trata de un caso especial, se consultará con la Nacional.

Se confirmó el castigo impuesto al jugador Pedro Zarraolandia.

Quedó para la próxima reunión la concesión de amnistía a los castigados por la Federación.

Así también quedó para la reunión del martes el nombramiento de secretario.

Se acordó dirigirse a la Federación Guipuzcoana, exponiéndole la situación en que se encuentra Juanín, que recientemente ha jugado con el Osasuna. La Federación no le concedió autorización para el traslado, y en estos partidos que ha tomado parte no tenía autorización de Vizcaya.

Se trataron algunos asuntos de menor interés, y se levantó la sesión.

El próximo martes continuará la discusión del recurso del Cantabria, que, por las trazas, se ha de hacer famoso.

Si la sesión de anoche se deslizó plácidamente, compensándonos de la de anteayer, ¿volveremos de nuevo el martes a sufrir una reunión borrascosa?

TORNEO FUTBOLISTICO

El Club Ya Veremos organiza un gran torneo futbolístico, en el que se donará al campeón una hermosa copa, que se halla expuesta en el establecimiento de los Sres. Arzuaga y Rodríguez, donde encontrarán los Clubs que deseen inscribirse las condiciones para ello.

UNION DEPORTIVA AMAYA

A los jugadores.—Se pone en conocimiento de los mismos que hoy, jueves, se celebrará el correspondiente entrenamiento en la campa de Averly desde las cinco y media de la tarde hasta el anochecer, y mañana, viernes, por la noche, a las ocho y media, deberán estar todos en los locales de la Sociedad.

Se les ruega la más puntual asistencia a estos entrenamientos, de los que tomará buena nota la Comisión de equipos.

A la Comisión de foot-ball.—Se le convoca para mañana, viernes, a las ocho y media de la noche.

A los socios en general.—Teniéndose que encargar hacer las insignias para esta Sociedad, se ruega a todos los inscriptos, y a los que las deseen, se sirvan hacer efectivo a la mayor brevedad su importe, para lo que se entregará un vale, que después se canjeará por las insignias. Todo el que ahora no lo haga después le costará más, pues solamente se encargarán las que se soliciten. — La Directiva.

Avisos, retos y convocatorias

CONVOCATORIAS

RETUERTO SPORT. — Se ruega a todos los jugadores de este Club pasen por los locales de la Sociedad lo antes posible, para enterarles de un asunto de mucho interés para ellos.

RETOS

El Setares F. B. C., para reanudar su temporada deportiva, desearía jugar un partido amistoso con Los Traviesos, de Poveña, retándoles con este motivo para el próximo domingo, a las cuatro de la tarde, en Setares.

Caso de aceptar, se les ruega contesten lo antes posible.

Ciclismo

ANTE EL CAMPEONATO DE VIZCAYA

¿Cuál será el secreto?...

La gente anda estos días por la calle con la cabeza hecha un ovillo bajo el brazo y preguntándose: —¿Sabe usted el secreto? —¿Qué secreto? —El que posee Martín de Salazar.

Al cronista ya se le han acercado muchas personas, tan obsesionadas con este secreto como algunos sabios con el descubrimiento de la piedra filosofal, el movimiento continuo o la comunicación con Marte.

De sobra es conocido el sueño de José que nos relata la Historia Sagrada y la aparición de la Virgen a la dulce pastora Juana de Arco, la doncella de Orleans. Sabemos que a Salazar se le ha aparecido también Francis Pelissier, rodeado de un círculo de luz vivísima, quien ha dicho al ex campeón del Deportivo y de Vizcaya, que los tan traídos y marchitos laureles pueden volver a su juvenil verdor, y que las fuerzas tornan con su primitivo ardor, como las obscuras golondrinas de Bécquer.

Ignoramos si esto es tan solo una aparición o el sueño de una noche de verano, en el que las siete vacas gordas se truecan en el Campeonato de Vizcaya.

El garage de Eusebio Soriano, lugar agradable y ameno, aun con la carencia de «chaises longues», caldeado por las controversias deportivas que allí mantienen queridos amigos nuestros, es lugar propicio para confidencias.

—El Campeonato Ciclista de Vizcaya, asegura Salazar, lo puedo ganar yo, porque he aprendido algo de Pelissier...

—Y ese algo, ¿qué es? —preguntan a coro los tertulianos.

—¡Ah! Ese es mi secreto. Un secreto que lleva trazas de permanecer arcano, cual si fuera el amor de que nos hablaba Valle Inclán.

Todos quedan absortos, tal es la seguridad con que Martín expone su triunfo cercano, con los ojos rutilantes, la figura contraída o serena, según le mueva la ira o el impulso del convencimiento, y enseñando en movimiento devorador la apiñada hilera de marfil encuadrada por su negro y recortado bigote.

Todos, Sorrigueta, Basterra, Aspiazu, Rubio, Soriano, Oñate, Galdona, Errasti..., susurran: ¿en qué consistirá el secreto?

Agobiados, sugestionados por sí mismo y llenos de una invencible curiosidad, preguntan y preguntan por doquier, inconscientes y sumidos en una especie de sueño hipnótico. Mas que hombres son autómatas que van en pos de algo que les vuelva a su sér, a la normalidad. Con el secreto buscan el triunfo de «Chanito» que, como la felicidad, acaso se esconda dentro de él mismo, sin camisa, vestido de «routier».

¿Tendrá Salazar el secreto de la victoria? **¡Chi lo sa!...**

CAMARON.

CAMPEONATO DE VIZCAYA

Las listas de inscripción han engrosado estos últimos días, cosa que nos causa gran complacencia. Los corredores inscriptos son los siguientes:

Segundo Barroetabeña, Prudencio Bedialauneta, Fernando Ibáñez, José R. Santamaría, Adolfo Urrutia, Eduardo Rubio, Chomin Gutiérrez, Guillermo Lázaro, Cesáreo Sarduy, Aurelio Miranda, José Arechavaleta, Angel Errasti, José Golzarri, Martín de Salazar, Equis Equis, Natalio Dorronsoro, Chomin Arrieta, Benigno Reino, licencia amateur número 3, Gabriel Yuste, Manuel Ferrer, Andrés Ferreras y G. B. Echániz.

Recomendamos a los señores ciclistas que deseen correr la prueba se apresuren a inscribirse, por ser idea de esta Comisión cerrar el plazo de admisión el día 25.

A los premios anunciados hay que añadir un premio del Banco de Vizcaya, una preciosa copa del conocido ciclista Marcos Echarri y una magnífica copa de D. Federico Echevarría.

Un establecimiento
moderno debe cultivar el anuncio como medio de difundir la bondad de sus artículos.

Alpinismo

EXCURSION OFICIAL DEL ARENAS CLUB

El próximo domingo, día 21, y con autorización de la F. V. N. A., tendrá lugar la magna excursión al monte Txarlazo (Peña de Orduña), que con carácter oficial organiza este Club a petición de sus socios, tanto del sexo débil como del fuerte, y que será una demostración más del incremento que ha tomado el excursionismo y del buen humor que éste despierta en todos los que lo practican.

Hemos elegido este monte por ser sin duda alguna su ascensión sumamente cómoda y poseer unas vistas preciosas, contando con una hermosa campa cubierta de hayas, muy apropiada para estas excursiones, que constituyen la mejor propaganda que puede hacerse de tan hermoso deporte.

Oportunamente daremos a conocer las horas de salida y llegada, como también los festejos que se hayan de llevar a cabo.

Desde estas columnas invitamos a todas aquellas Sociedades o personas que sin pertenecer a ninguna de éstas son amantes de la montaña.—La Comisión.

FEDERACION VASCO-NAVARRA DE ALPINISMO

Movimiento de socios.—Durante la semana han ingresado: cinco, de la Unión Deportiva Amaya; uno, del Club Deportivo, y uno, individual, con derecho a cubrir bajas de número de federados ignorados.

Excursión a Urbía (Aitzgorri).—No habiéndose podido aplazar los acontecimientos deportivos que se celebrarán en Bilbao el día 28, se gestiona el que los actos de Urbía tengan lugar el día 5 de octubre. Oportunamente comunicaremos lo que se resuelva, para no irrogar perjuicios.

Comportamiento de los excursionistas alpinos.—Deben procurar que no les confundan con los romeros que se dedican a toda clase de excesos; el buen humor no está reñido con la sobriedad, y cuando los excursionistas se confundan con otras gentes, especialmente en los tranvías, trenes, etcétera, su conducta debe ser irreprochable, a fin de enaltecer el concepto que merecen los alpinistas.

Fuentes de las Mercedes, Abandonada, etc. (Pagasarri).—Accediendo a la invitación de los desinteresados constructores de estas y otras fuentes, para mediados de octubre se prepara una excursión de carácter popular, que recordará aquellas grandiosas manifestaciones al Pagasarri, que dieron origen al actual movimiento alpinista de la región.

Exposición del proyecto Refugio Urbía.—En el escaparate de la Sociedad Española de Papelería, Gran Vía, se expondrá uno de estos días el acertado proyecto, del competente arquitecto D. Manuel Smith.

Presupuestado en 60.000 pesetas, es indispensable que al apoyo económico de las Corporaciones unamos el nuestro; por pequeña que sea la cantidad, que todo alpinista entregue su óbolo.

Excursión al Charlazo.—Se acordó enviar un delegado a la que organiza el Club Arenas para el próximo domingo.

Náutica

REGATAS DE BALANDROS EN SAN SEBASTIAN

Ayer se corrió la copa Eizaguirre con igual éxito que las pruebas precedentes.

La distancia a cubrir era de ocho millas, clasificándose los yates por el siguiente orden:

1. «¡Olé!», en 1 h. 21' 42".
2. «Gredos II», en 1—22—4.
3. «Maitía-bi», en 1—22—32.
4. «Sigma II», en 1 23—21.
5. «Shardiña», en 1—24—59.

Ganó, pues, la copa Eizaguirre el «¡Olé!», adjudicándose al «Gredos II» la del Real Club Náutico.

* * *

La prueba definitiva de la copa reina Cristina se disputó anteayer, con mar bella, y viento Noreste, venciendo el «Gredos II» en 2 h. 22' 48". El «Emendek» tardó 2 h. 37' 51".

Al vencedor se le adjudicó el regio trofeo, y al vencido, la copa del alcalde.

Pelota

ACONTECIMIENTO PELOTISTICO

Esta noche, en el frontón del Club Deportivo de Bilbao, se jugará uno de los más emocionantes partidos de pelota a mano.

Lucharán José Ramón Basterra, delantero, y Eugenio Peruchena, contra J. R. Villachica, delantero, y Luis Otero.

Este partido ha sido concertado para medir las fuerzas de los delanteros, pues se duda que las dos paredes de uno de ellos puedan ser contrarrestadas por la cortada a la izquierda del otro.

Boxeo

¿DEMPSEY-WILLS?, ¡NO!

Ya se empiezan a poner «chinitas» a la victoria obtenida por Harry Wills sobre Firpo.

Ahora resulta que, según dicen de Nueva York, el combate celebrado en Nueva Jersey era sin decisión, es decir, que para adjudicar la victoria a Wills tenía que haber existido k. o., según las reglas de aquel Estado.

He aquí cómo, a pesar de haber vencido netamente al argentino, después de enviarle a tierra en el segundo, sexto y noveno asaltos, infligiéndole una severa corrección, su victoria puede considerarse nula.

El fiasco de los americanos se tenía que resolver así para que el triunfador no se encontrase de ningún modo con Dempsey, y no se ha hecho esperar lo que anunciábamos.

SE HINCHAN LA CARA, SI, PERO SE HACEN CRESOS

Dempsey está dispuesto a combatir por un millón de dólares

Ventilado, aunque sin decisión, el match Firpo-Harry Wills, en el que éste obtuvo una franca victoria moral por puntos, han comenzado ya los «pour-parlers» para enfrentarlo a Jack Dempsey.

Hace ya mucho tiempo que viene hablándose de un encuentro Dempsey-Wills, pero el color de este último pone muchas trabas a este combate. Ahora hay más probabilidades que nunca, porque parece ser que Firpo ha sido ya eliminado. Quedan al pie del cañón el negro Harry Wills, conocido por «la pantera negra», y Tom Gibbons, el reciente vencedor de Carpentier. ¿Con cuál de los dos luchará?

No puede decirse, por no haber nada señalado, pero cablegramas que se reciben de Nueva York dan cuenta de haber sido consultado a propósito de estos matches el campeón de todas las categorías Jack Dempsey, y éste se ha mostrado decidido a combatir, pues le place mucho más que «hacer» películas, y todo depende de la cuestión económica que le planteen Tex Rickard, el famosísimo empresario, o cualquier otro valiente.

«Estoy dispuesto a aceptar un match —ha dicho Dempsey— por la cantidad de un millón de dólares».

Cantidad que, traducida o transformada a pesetas, es algo así como unos siete millones pasaditos...

Decididamente, el boxeo es una tontería, y el match, después de varios rodeos, seguramente que se llevará a cabo.

Natación

EL PRIMER CAMPEONATO DE NATACION

24 y 28 de septiembre

El Club Deportivo de Bilbao ha anunciado ya su participación en los campeonatos de Vizcaya, que se han de celebrar los días 24 y 28 del corriente en el embarcadero de Las Arenas.

Con la participación del Deportivo se puede ya dar como seguro el éxito de este primer campeonato vizcaíno, ya que, sin duda alguna, después de los campeonatos sociales del mencionado Club, se han dado a conocer nuevos y muy importantes valores en la natación vasca.

Los pruebas del día 24 se celebrarán a las once y media de la mañana, por ser esa fecha el de la Patrona de Las Arenas, Nuestra Señora de las Mercedes.

El Jurado estará formado por miembros del Club Deportivo y de la Sociedad organizadora Arenas Club.

Con el fin de poder homologar los records oficiales de Vizcaya, habrá tres cronometradores para el primero de cada serie. Desde luego, que todos los records que se establezcan serán enviados a la Federación Española de Natación Amateur para que sean archivadas oficialmente.

El Arenas Club presenta por ahora el siguiente lote de nadadores:

1. José María Valdés.
2. Ramón Azaola.
3. Manuel Valdés.
4. Fernando Lozano.
5. Enrique Careaga Urigüen.
6. Blas Echave.
7. José Ferrer.
8. Casto Ugarte.
9. Rafael Ferrer.

Conviene recordar que las inscripciones se admiten hasta el día 22, a las diez de la noche, para proceder acto seguido al sorteo de las eliminatorias, al cual podrán acudir todos los nadadores inscriptos o, en su defecto, un delegado por cada Club.

Todo comerciante
conocedor del negocio, incluye en su presupuesto del año el renglón de publicidad. El anuncio es la senda que conduce al éxito.

M.E.C.D. 2016

Puñado de noticias de todas partes

Mac Donald, termina sus vacaciones. - Stressemann y Marx, de acuerdo. - Se celebra en la Universidad de Berlín la cuarta reunión del Sindicato de Colonias

Londres 18.—Ayer ha terminado sus vacaciones el primer ministro inglés, Ramsay Mac Donald.

Esta tarde ha salido del pueblo de su nacimiento, Lossiemouth, donde pasaba una corta temporada. Hacé el viaje en automóvil. Llegará a Londres el domingo por la tarde.

—

Londres 18.—El próximo día 25 se entrevistará Mac Donald con el primer ministro egipcio, Zaglul pachá, que pronto se encontrará en Londres. Para nadie es un secreto la importancia de estas negociaciones, de las que depende la paz en los países de Oriente, dada la influencia que Egipto, como país más civilizado, ejerce sobre los demás.

—

Londres 18.—Reina gran expectación por conocer la marcha que nieve en el Parlamento británico el pleno de las fronteras de Irlanda.

Este asunto necesitará para ser aprobado, en el caso más favorable, una semana o diez días. Se sabe que el grupo conservador se opondrá abiertamente a la aprobación del bill; pero sin fuerza suficiente para que conra peligro el Gobierno de ser derrotado, contándose con la segura colaboración de los liberales.

El Gobierno aplazará luego las sesiones parlamentarias hasta el 20 de octubre.

—

Londres 18.—Ayer se verificó en Londres la sesión de apertura del IV Congreso democrático internacional de la paz.

* * *

Munich 18.—La Policía ha detenido a seis conocidas personalidades nacionalistas, entre las que hay cinco oficiales de la reserva, y de éstos, uno, el teniente Bruckner, encartado en el proceso Hitler.

Se asegura que estas detenciones obedecen a una denuncia por infracción de la ley relativa a las Asociaciones prohibidas; pero en determinados círculos se pretende que la Policía ha descubierto un complot para poner en libertad a Hitler, complot en el que los detenidos estaban directamente mezclados.

—

Berlín 18.—La Comisión de Reparaciones ha fijado el coeficiente de valor del carbón entregado en concepto de reparaciones, en dieciocho marcos oro por tonelada.

Los mineros alemanes consideran este precio demasiado bajo, pues en la zona minera el precio del carbón es actualmente de veinte marcos oro por tonelada.

—

Berlín 18.—El embajador de Alemania en París, von Hoesch, ha llegado a Berlín ayer.

Regresará a París el próximo sábado, ignorándose los motivos de su rápido viaje a la capital de Alemania.

—

Berlín 18.—Tlegrafían de Beuchen (Baden), que la Policía ha descubierto en el domicilio de un conocido comunista un verdadero taller de fabricación de bombas explosivas, incautándose de gran número de estos artefactos.

—

Berlín 18.—En el palacio de Salem, a orillas del lago Constanza, se ha celebrado ayer la boda de la hija única del ex canciller príncipe Max de Baden, con el príncipe Wolfgang de Hesse, sobrino del ex káiser Guillermo II.

—

Coblenza 18.—La alta Comisión interaliada de los territorios renanos, ha publicado una orden referente a la aplicación de la amnistía, prevista en los acuerdos de Londres.

En virtud de tal orden serán devueltos a las autoridades alemanas los sumarios en curso, autorizándolas para instituir de nuevo sus Tribunales de instrucción.

—

Berlín 18.—El canciller Marx ha regresado a Berlín, donde ha recibido a los periodistas, a los que ha dicho que no era cierto que entre él y el doctor Stressemann haya surgido desavenencias. Aseguró que los dos estaban de completo acuerdo en los asuntos pendientes de aprobación.

Se asegura que los rumores relativos a este desacuerdo entre los dos ministros han sido esparcidos por las izquierdas hostiles a Stressemann, y que no perdonan ocasión de zaherirle.

Los ministros han decidido prorrogar por una semana las vacaciones de verano. El presidente Ebert no regresará a Berlín hasta el próximo lunes, fecha en la cual se celebrará otro Consejo de ministros, en el que probablemente se decidirá la entrada de Alemania en la Sociedad de Naciones. Queda sólo por resolver la cuestión de las responsabilidades de la guerra.

—

Teodoro Wolff decía ayer, sobre esta cuestión, que Alemania no debe preocuparse por este asunto, y que debe esperar la hora de ir a Ginebra, donde si se le acusa de algo podrá defenderse estando preparado para ello.

—

Berlín 18.—El Sindicato de las Colonias celebró la cuarta reunión anual ayer mañana.

La reunión se ha celebrado en la Universidad de Berlín. Todos los oradores han estado de acuerdo en reconocer la necesidad de que Alemania cultive la explotación de algunas colonias, que servirán de válvula de seguridad para el aumento considerable del número de habitantes en la nación.

Roma 18.—La noche última, varios fascistas han asaltado el local social del partido maximalista, situado en una calle del centro de Roma, dejándolo completamente destruído.

Un asalto que pretendió realizarse contra la casa del Gran Oriente pudo ser evitado por la Policía.

—

Nápoles 18.—Ayer se inauguró la Feria de Muestras, presidiendo el acto Mussolini. El alcalde le entregó un pergamino nombrándole ciudadano de honor.

Mussolini pronunció un discurso dando las gracias y declarando que los fascistas no quieren obligar a todos los italianos a pensar como ellos, pero que tampoco han de permitir que los que les combaten violen la realidad de los actos realizados por los fascistas.

* * *

París 18.—La Policía ha detenido anoche a cuatro individuos, tres franceses y uno italiano, que durante la noche del 13 al 14 del pasado mes robaron alhajas y valores en una cuantía superior a 700.000 francos en el domicilio de un ex director de la Policía americana en Francia.

—

Marsella 18.—Después de asistir a las maniobras navales de la escuadra del Mediterráneo en Tolón, ha llegado ayer a Marsella el presidente del Consejo, Herriot, siendo saludado con grandes aclamaciones por considerable muchedumbre.

Después de una breve recepción que se verificó en el salón de actos de la Sociedad Náutica, Herriot se dirigió a la estación, donde tomó el tren para París.

* * *

Wáshington 18. — En los círculos afectos a la Casa Blanca se declara que el presidente estima que las condiciones que deben regular el pago de todas las deudas contraídas con los Estados Unidos, deben depender de la capacidad de pago de cada una de las naciones deudoras.

—

Guineo (Maine) 18.—Cuando se hallaba buscando una sortija que se le había perdido la princesa Ladislas Ratziwill, tuvo la desgracia de caer de una roca desde una altura de cien metros, quedando muerta en el acto.

—

Wáshington 18. — En la mina de Sublet han sido sepultados, a consecuencia de una explosión de grisú, 81 mineros.

Hasta ahora han sido retirados ocho cadáveres de las galerías destruídas.

* * *

Ginebra 18.— Conradi, el individuo que dió muerte hace algún tiempo al delegado balchevique Vorowsky, fué detenido anoche en esta ciudad, por haber amenazado de muerte con un revólver a una bailarina de un bar.

* * *

Constantinopla 18. — Las últimas noticias recibidas de Ercerum dicen que los temblores de tierra que se han registrado en aquella región el 13 de este mes han revestido caracteres de verdadera catástrofe. Gran número de pueblos han quedado casi destruídos, contándose las víctimas por centenares y estimándose en una cifra considerable los daños materiales.

El arriendo del Teatro Real

Casali y Volpini, presentan pliegos

Madrid 18.—En el ministerio de Instrucción pública, ante el notario Sr. Azpeitia, y con asistencia del subsecretario y del director general de Bellas Artes, se verificó la apertura de los tres pliegos presentados para el arriendo del Teatro Real.

De ellos, los que más se adaptan al concurso son los de los Sres. Casali y Volpini.

El del Sr. Casali, empresario del Teatro de San Carlos, de Lisboa, acepta los principales artículos que señala el Estado en sus condiciones. El artículo 19 lo modifica el pliego del Sr. Casali en el sentido de que la fianza sea de cincuenta mil pesetas, a la que se añadirá por años las sumas que por deterioros o responsabilidades adeude al terminar cada temporada. No pide subvención alguna del Estado, y, sin embargo, en su plan artístico se compromete a estrenar dos obras, una española, y como garantía de tal oferta acepta la multa de cinco a cincuenta mil pesetas en el caso de incumplimiento. De no existir obras españolas, se representará, en su lugar, una traducción. Recuerda, como garantía de su solvencia artística, los documentos que obran en el ministerio encomiando su actuación durante la temporada de 1915.

En el pliego presentado por el señor Volpini se solicita ciento cuarenta mil pesetas de subvención anual, a cobrar a prorrateo por funciones vencidas, y se ofrecen unas bases, que denomina «Fomento del arte lírico nacional», en las que se propone establecer unos premios de seis mil a diez mil pesetas para un concurso anual de óperas, y otro premio de cinco mil pesetas para pensionar en el Extranjero a un cantante alumno del Conservatorio. Ofrece también una función por semana a precios populares, y dos festivales benéficos. Además, promete organizar temporadas de zarzuela grande en otoño y primavera.

Mirando a la Villa

ACCIDENTE DEL TRABAJO.—Al agarrarse involuntariamente a un cable eléctrico, en las obras del puerto, el obrero carpintero Andrés Laguen Urgorti, de cuarenta y dos años, sufrió quemaduras de primero y segundo grado en los dedos y mano izquierda, siendo curado en la Casa de Socorro del Ensanche.

* * *

LOS ESCANDALOSOS.—En el piso segundo, izquierda, de la casa número 27 de la calle de Urazurrutia, armaron gran escándalo Antonio Llona Galdón, de treinta y tres años, y Juan Carlos Unánue, de veintitrés, por cuestiones de subarriendo y despido.

El Unánue intentó agredir con un hacha a su contrario.

Del hecho se dió cuenta al Juzgado.

* * *

UNA CAIDA.—María Taramona, de cuarenta y siete años, se cayó en su domicilio, causándose la fractura completa de la pierna derecha, de pronóstico reservado, siendo curada en la Casa de Socorro del Ensanche.

* * *

Que en Bilbao hay alegría
Reconoce el mundo entero;

* * *

Preparación completa

para peritos mecánicos, químicos, electricistas y aparejadores (con títulos oficiales). Academia Técnica de San Rafael, Hurtado de Amézaga, 17, tercero, y Torre, 1, cuarto. Teléfonos 2.272 y 9.752.

* * *

Y es que aquí beben SAN ROQUE
Del alcalde al pordiosero.
Gran aperitivo tónico reconstituyente. Propietario: Tejada y Compañía. (Sucesor). ARETA (Alava.)

* * *

¡POBRE ANIMAL!—En la calle de la Torre un autocamión atropelló a una caballería que tiraba de un carro, lesionándole en una pata.

* * *

OBRERO HERIDO.—Trabajando en el Mercado Antiguo el obrero Francisco García, de veinte años, se produjo la fractura y herida contusa en el dedo pulgar del pie derecho, de pronóstico reservado.

Fué curado en la Casa de Socorro del Centro.

* * *

Vías Urinarias - Cirugía general.
Dr. PEREZ-ANDRES
Cirujano y especialista del Hospital Civil.
Rayos X. - Electrothermia.
Ercilla, 18. - De cuatro a ocho.
Clínica operatoria: La Cava, 3 (Deusto) - De 12 a 2.

* * *

HERIDOS EN ZORROZA.—En la farmacia del barrio de Zorroza fueron curados: el niño de diez años Jesús Asúa Sánchez, de una herida leve en la cabeza, que casualmente se causó jugando, y Julia Marpecho, de veintisiete años, de una quemadura en la mano izquierda que se causó en su domicilio con aceite hirviendo.

Gobierno civil

UNA BANDERA PARA LOS CARABINEROS DE ONDARROA

Esta mañana estuvo en el Gobierno el teniente coronel jefe de Carabineros para invitar al general al acto de la bendición y entrega de la bandera que regala el pueblo a los carabineros de Ondárroa.

Al acto, que se verificará el día 21 del corriente, asistirá probablemente el obispo.

El general ha prometido asistir caso de que sus ocupaciones se lo permitan.

EL INSPECTOR DE PRIMERA ENSEÑANZA

Terminada su licencia, estuvo esta mañana saludando al general el inspector de primera enseñanza, don Darío Caramés.

LA PROHIBICION DEL JUEGO

Un periodista preguntó al general si habían celebrado alguna reunión las Sociedades de beneficencia para tratar de la suspensión del juego que tanto perjuicio les acarrea.

El general contestó que no tenía noticias de que se hubiera celebrado ninguna reunión, agregando que el día primero de mes quedará suspendido el juego en aquellas Sociedades que tenían autorización para practicarlo.

HALLAZGO DE DINERO

El general manifestó a los periodistas que un guardia civil había hallado cierta cantidad de dinero en billetes del Banco, y que esta cantidad se halla depositada a disposición de su dueño en las oficinas de la comandancia.

LOS DE LAS ANEXIONES

Esta tarde, a las tres, se trasladarán a Deusto los señores de la Comisión dictaminadora en el asunto de las anexiones.

LA UNION PATRIOTICA

Bajo la presidencia del señor gobernador, y en su despacho, se reunieron ayer, a las diez y siete horas, los Comités provincial y local de organización de Unión Patriótica, acordándose que por el provincial se redacte el Estatuto y se convoque a una asamblea, que tendrá lugar en la próxima semana, en el domicilio en que se están instalando las oficinas, Estación, 2, segundo izquierda.

AYUNTAMIENTO

Acuerdos de la Comisión Permanente

Bajo la presidencia del alcalde señor Moyúa y con asistencia de los tenientes de alcalde Sres. Ortiz de la Riva, Aresti, Urigüen, Barandiarán, Aguado, Gana, Balzola, González Careaga, Saralegui, Orcero y secretario de la Corporación, Sr. Otaduy, celebró sesión ayer la Comisión municipal Permanente, adoptando, entre otros, los siguientes acuerdos:

Aprobar un informe del Tribunal en pleno de las Bolsas de Estudio «Salces», proponiendo se aplace por un año la provisión de la vacante que existe en el Grupo de Escultura, y se prorrogue por igual tiempo la pensión que fué otorgada en dicho Grupo al joven D. Sabino Arauzo.

Desestimar la instancia de doña Victoria Santamaría, sirvienta dimisionaria de la Goía de Leche, solicitando se le conceda un empleo compatible con su estado de salud o una pensión.

Idem, ídem, de la presentada por el chofer supernumerario del servicio de transporte de carnes D. Ramón González, en solicitud de que se le adjudique una vacante que existe en el personal de autocamiones de este servicio.

Elevar al Ayuntamiento pleno el informe y voto particular de la Comisión inspectora de la Banda de música, proponiendo la solución de la Dirección de la Banda, con modificación del presupuesto para 1925.

Conceder la suma de 7.500 pesetas para completar la aportación de este Ayuntamiento al pago de los gastos del ferrocarril Haro-Ezcaray-Abejar.

Suspender de empleo y sueldo por quince días al celador de Arbitrios D. Pedro Malax-Echevarría.

Requerir a los concesionarios de carteleras fijas en la pared zaguera del fielato de la plaza de la Estación, a que las retiren para el día 1 de enero próximo.

Se acordó asimismo aprobar la liquidación de los trabajos de poda del arbolado en la Gran Vía y Avenida de los Aliados; la liquidación de obra y habilitación del piso bajo del edificio destinado a materias inflamables; la adjudicación a D. Carlos Galná del concurso de obras de pintura en las Escuelas de Olaveaga; y facultar a la Dirección de Pavimentación para la compra directa de 200 cañas de nambú y 50 casquillos nuevos.

Aprobar el plan de reorganización del personal del servicio de Aguas.

Desestimar el recurso de reposición interpuesto por D. José María Basterra, en nombre de la Sociedad Anónima «La Enseñanza Católica», sobre ejecución de obras de cimentación de un edificio en la manzana 23 de la ampliación del Ensanche.

Acatar la resolución de la Dirección general de Administración, de que se abra la información que previene el artículo 29 de la ley de julio de 1892, con objeto de que los propietarios interesados puedan formular las reclamaciones que crean convenientes en contra del acuerdo municipal de supresión de la plaza de Arcos de Garibay.

Silicitar de la Diputación declaración de incompatibilidad entre el impuesto provincial sobre las apuestas con el arbitrio municipal existente sobre las que se cruzan en los frontones.

Quedar enterado del nuevo escrito que se ha de elevar al Gobierno, solicitando la inclusión en el plan de ferrocarriles, de la línea de Haro-Ezcaray-Abejar, para que la Comisión lo apruebe y mande firmar la instancia original con las demás Corporaciones oficiales y entidades, acordándose de conformidad con lo solicitado en dicho escrito.

Organizar una excursión artística de la Banda a Logroño, con el fin de celebrar conciertos los días 20, 21 y 22 del actual, y designación de los señores Sotés y Marco Gardoqui como comisionados que acompañarán a la Banda en dicho viaje.

Pasar a la Comisión de Gobernación un informe dando cuenta del que ha de ser elevado al Ayuntamiento pleno, proponiendo se conceda la suma de 35.000 pesetas a la Diputación, como ayuda de los gastos del Concurso Agro-pecuario últimamente celebrado, y que dicha suma se incluya en Créditos reconocidos del presupuesto de 1925.

Volvieron a sus respectivas Comisiones otros informes, siendo aprobados otros de trámite, levantándose seguidamente la sesión.

DIPUTACION

SOPUERTA SE ADHIERE A LA MEMORIA DE LA DIPUTACION

Esta mañana ha estado en la Diputación el primer teniente alcalde del municipio de Sopuerta, para manifestar al presidente la adhesión de aquel Ayuntamiento a la Memoria que la Diputación envía al Directorio sobre el acoplamiento del Estatuto municipal.

EL ASUNTO DE LA DRAGA

Esta mañana se ha reunido la Comisión Provincial. Entre los puntos que iban a tratarse figuraba el del traslado de la draga que todavía no se sabe si irá a Somorrostro o a Mundaca o si se quedará en Plencia.

EL PAGO DEL TELEFONO

En la sesión que la Comisión Provincial celebró el día 16 del actual, se acordó que el abono al teléfono que instale el Estado en el cuartel de la guardia civil de Sodupe sea pagado por la Diputación, al igual que otros que la Comisión estimare semejantes, en tanto se gestiona que tales instalaciones sean declaradas oficiales, y que, si esto no se lograra, dichas atenciones sean de cargo de los respectivos Municipios.

TEATRO Y CINE

DESPEDIDA Y DEBUT

En los Campos se despide hoy la Compañía de variedades, de la que son principal número las Hermanas Gómez.

Ayer celebró su beneficio la menor de ellas, la niña Blanquita, que obtuvo un gran éxito como concertista de «jazz band» y de xilofon.

En Arriaga debutan hoy los varietés que acaudilla Balder el ventrílocuo, quien trae una gran colección de muñecos, entre los que destaca el famoso «Gaonilla», tan conocido de nuestro público.

¿HABRA COMEDIA EN ALBIA?

Según nuestros informes, el Coliseo Albia abrirá sus puertas en breve, pero no para comenzar la temporada cinematográfica, sino para inaugurar una temporada teatral.

Sabemos también que la Compañía elegida para comenzar la citada temporada, es una de comedia de las mejores que se pasean hoy por los escenarios.

Grupo Esperantista

NUEVOS CURSOS DE ESPERANTO

Siguiendo la norma establecida por este Grupo desde su fundación, el 1 de octubre se abrirán dos nuevos cursos de esperanto.

Uno será explicado de siete a ocho de la noche, todos los días laborables.

Otro, de nueve a diez.

La matrícula queda abierta desde hoy en el local del Grupo: Merced, 1, primer piso, y todos cuantos deseen pueden matricularse de siete y media a nueve de la noche, todos los días.

LA CONFERENCIA DEL DOMINGO

Atendiendo a numerosos requerimientos de los afiliados, la Junta directiva de este Grupo ha organizado para el próximo domingo, a las diez y media de la mañana, una conferencia en esperanto, que explicará nuestro querido presidente, Sr. Larrea.

Versará sobre el pasado Congreso Internacional de Esperanto recientemente celebrado en Viena, y dada la gran competencia de nuestro amigo, unido a lo interesante del tema, no es aventurado suponer que nuestro local se verá muy concurrido el próximo domingo.

Guía del Espectador

TEATRO ARRIAGA.—Temporada de varietés. A las siete y diez y media, Amalia Robledo, Dixon's, Balder y Luisita Esteso.

TEATRO CAMPOS ELISEOS.—Varietés selectos. A las siete y diez y media, Los Jerlaval's, Carmen y Wernoff y su notabilísimo «drum» Selvaggio» y hermanas Gómez. (Despedida).

TEATRO TRUEBA.—Sesión continua de cinco y media a doce. «Tirana» y «Terrible Juana».

SALON GAYARRE.—Sesión continua de cinco y media a doce. «Amor es caridad» y otra.

SALON OLIMPIA.—Sesión continua de cinco y media a doce. «El camino de hierro» (episodios 13 y 14), y la graciosa cómica de Lucas «El chofer».

CINEMA BILBAO.—Sesión continua. «Max Linder, mosquetero».

SALON VIZCAYA.—Sesión continua. «Rosario, la Cortijera» y episodio 15 de «La epopeya de una mujer».

EN EL ARENAL.—La Banda municipal, a las siete y media, ejecutará el siguiente concierto:

1.º «Triomphe», pasodoble.—Popy.
2.º «Le Roman d'Elvire», obertura.—Thomas.
3.º «La verbena de la Paloma», fantasía.—Bretón.
4.º «El as», selección.—Calleja.
5.º «L'Arlesienne», intermedio y farándola.—Bizet.
6.º «Agustina de Aragón», jota.—Blasco.

ANUNCIOS OFICIALES

Ayuntamiento de Bilbao

EMPRESTITOS MUNICIPALES

En el sorteo para la amortización de obligaciones verificado en sesión celebrada el día 17 del mes actual, resultaron premiadas las siguientes:

EMPRESTITO PARA LA UNIFICACION DE LA DEUDA MUNICIPAL

316 obligaciones números 771 a 80 994, 995, 1.000, 3.001 a 10, 3.611 a 20, 4.311 a 20, 4.431 a 40, 5.001 a 10, 5.171 a 80, 5.921 a 30, 6.111 a 20, 7.441 a 50, 8.931 a 40, 9.251 a 60, 9.441 a 50, 9.931 a 80, 10.211 a 20, 11.331 a 40, 14.371 a 80, 14.451 a 60, 16.911 a 20, 19.931 a 40, 20.711 a 20, 21.461 a 70, 22.341 a 50, 23.052 a 60, 23.471 a 80, 24.301, 24.303, 24.305, 24.307, 24.308, 29.251 a 60, 29.481 a 90, 29.651 a 60, 30.341 a 20, 31.621 a 30, y 31.951 a 60.

1.ª AMPLIACION DEL EMPRESTITO DE LA UNIFICACION DE LA DEUDA MUNICIPAL

91 obligaciones números 1.561 a 70, 2.133, 5.071 a 80, 5.551 a 60, 5.911 a 20, 7.381 a 90, 13.771 a 80, 15.991 a 16.000, 18.811 a 20, y 19.831 a 40.

2.ª AMPLIACION DEL EMPRESTITO DE LA UNIFICACION DE LA DEUDA MUNICIPAL

69 obligaciones números 772 a 80, 4.441 a 50, 6.331 a 40, 7.281 a 90, 7.481 a 90, 12.841 a 50, y 18.871 a 80.

3.ª AMPLIACION DEL EMPRESTITO DE LA UNIFICACION DE LA DEUDA MUNICIPAL

72 obligaciones núms. 91 a 100, 841 a 50, 3.171 a 80, 5.291, 5.297, 5.301 a 10, 6.191 a 200, 6.821 a 30, y 8.201 a 10.

EMPRESTITO DEL 5 1/2 POR 100 PARA MEJORAS URBANAS

50 obligaciones números 7.061 a 70, 8.971 a 80, 16.681 a 90, 20.821 a 30, y 21.941 a 50.

EMPRESTITO PARA LA CONSTRUCCION DE CASAS BARATAS

31 obligaciones números 2.121 a 30, 2.453, 8.501 a 10, y 9.741 a 50.

Los poseedores de los expresados valores podrán acudir a la Depositaría municipal de esta villa desde el día 1 de octubre, de diez de la mañana a una de la tarde, a recoger el capital e intereses de dichos títulos, previa presentación de las correspondientes facturas impresas, que se facilitarán en la Contaduría municipal.

Bilbao, a 17 de septiembre de 1924.—El alcalde, Federico Moyúa.

La Unión Resinera Española

Sociedad Anónima.—BILBAO

El Consejo de Administración de esta Sociedad ha acordado fijar el día 29 del corriente mes de septiembre, y hora de las doce del día, para celebrar la junta general ordinaria de accionistas, en su domicilio social, calle de la Estación, número 5.

Para justificar el derecho de asistencia a la junta, los señores accionistas se atendrán a lo dispuesto y prevenido en los artículos 13, 14 y 15 de los Estatutos vigentes.

Bilbao a 16 de septiembre de 1924.—El presidente del Consejo de Administración, **El marqués de Acillona.**

Escuela de Artes y Oficios de Bilbao

Se halla abierta la matrícula del 20 al 30 del corriente mes en la Secretaría de la Escuela para las enseñanzas siguientes:

PINTURA-ESTUDIO DEL NATURAL, MODELADO-ESTUDIO DEL NATURAL, MECANOGRAFIA Y LENGUA INGLESA, para los alumnos.

AMPLIACION DE LA PRIMERA ENSEÑANZA, LENGUA FRANCESA, ARITMETICA MERCANTIL, MECANOGRAFIA, CORTE EN BLANCO, CORTE EN COLOR Y BORDADO EN BLANCO, para las alumnas. Para matricularse en bordado es necesario conocer el dibujo de adorno.

Se presentará la certificación de hallarse vacunado.

Bilbao, 18 de septiembre de 1924.—El secretario de la Junta, **Gerardo Toro.**

ANUNCIOS PREFERENTES

Casa CEBRIAN
MUEBLES Y DECORACION
ESTILO, CALIDAD Y ECONOMIA
Ledesma, 8.—Teléfono 2898.

ARMENTIA
Academia de Contabilidad
Cinturería, 7, 4.º
Bilbao

Reparación de máquinas de escribir
RAPIDEZ Y ECONOMIA
F. CASERO. ESCUZA, 8, BILBAO
Teléfono 198

TOMAS TRIFOL
SASTRERIA
FACILIDADES EN EL PAGO A TODA CLASE DE EMPLEADOS
Sa. Francisco, 35. Teléfono 9.095.

COPIAS A MAQUINA
50 CENTIMOS 100 LINEAS
F. CASERO. ESCUZA, 8, BILBAO
Teléfono 198

Motores SEMI-DIESEL y a GASOLINA
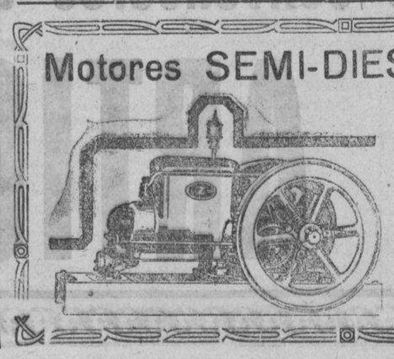
Bombas de todas clases
MAQUINARIA EN GENERAL
Grandes existencias
ARCADIO D. DE CORCUERA, S. A.
Gran Vía, 36. - BILBAO

M.E.C.D. 2016

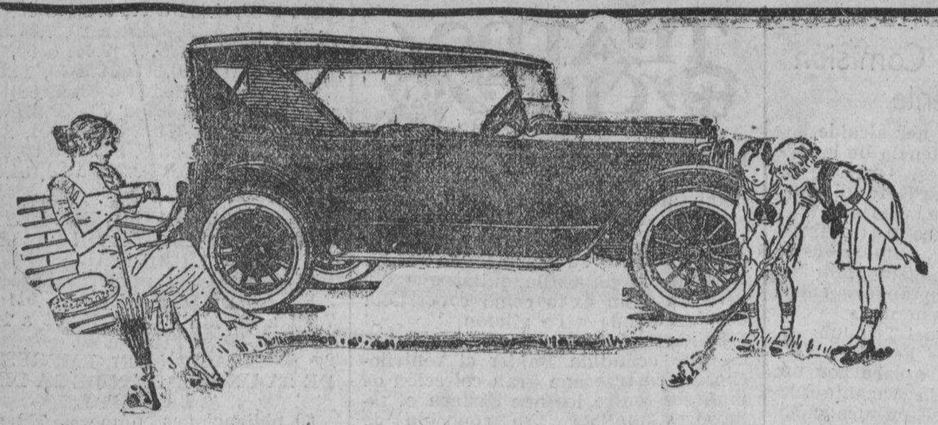

Automóviles DODGE BROTHERS Nuevos modelos 1924. Entrega inmediata. RICARDO DE DAMBORENEA. Gran Vía, 31. Teléf. 1118.-Bilbao

Tintorería

La mejor
La más rápida
La más económica
Lutos en ocho horas
Limpieza en seco.

LA HIGIENICA

Concha, 25, fábrica - Teléfono 1.806

GRAN FABRICA DE MUEBLES
DE HILARIO URQUIA
Muebles de lujo. - Muebles estilo del país. - Muebles de todas clase. - PRECIOS ECONOMICOS
ZARAUZ

OCASION Motores Diessel

Se venden en buenas condiciones dos motores de 200 HP., 6 cilindros, de la acreditada casa **Winton Engine Works** de Cleveland (U. S. A.)
PUEDEN VERSE FUNCIONANDO
Dirigirse a
MEDINA Y MURUA
Calle de San Francisco
San Sebastián

Cámaras frigoríficas marca **"ALASCA"** con patente de invención.
Fabricante: ANTONIO ZORRILLA PEREZ
Jardines, 9 BILBAO Teléfono 9585
Instalaciones de hielo y frío de todas potencias.
Fabricación especial de armarios frigoríficos para todos los usos. Neveras.

JARABE DE HIPOFOSFITOS DE CLIMENT

El que recetan los Sres. Médicos

40 años de creciente éxito

ANEMIA-INAPETENCIA RAQUITISMO DEBILIDAD

MARCA **VIUDA**

Es el primitivo — Desconfíese de las imitaciones

¡HAGA DESAPARECER ESTE DOLOR!

¿Por qué sufrir? ¿Por qué transformar el trabajo en un martirio y hacer la diversiones imposibles cuando una aplicación de LINIMENTO DE SLOAN hará desaparecer el dolor? Hombres y mujeres de todas partes del Mundo guardan el Sloan a mano, listo y dispuesto para ser empleado a los primeros síntomas de dolor en casos de REUMATISMO, CIATICA, LUMBAGO, NEURITIS, TORCEDURAS, CONTUSIONES, etc. El Sloan penetra inmediatamente sin frotar.

De venta en todas las Farmacias.

EURESOL TONICO CAPILAR CONTRA LA CALVICIE
EURESOL EN FARMACIAS DROGUERIAS Y PERFUMERIAS
EURESOL PREPARACION ALEMANA A BASE CIENTIFICA
SEGUN EL PROFESOR DR. KROMAYER DE BERLIN
VENTA POR MAYOR — CARLOS W. HEISS
APARTADO 479 MADRID

Representante Vizcaya y Guipúzcoa: Manuel F. Escandón, Víctor, 4 y 6.
Depositarios: Barandiarán y Compañía y Centro Farmacéutico.

TOS PASTILLAS DE EUCALIPTUS ELOSEGUI
Curan la tos, resfriados, bronquitis, catarros, ronquera, etcétera. Son antisépticas, inofensivas y agradables.
Caja 1,30 pesetas en farmacias y droguerías.

FUERA CANAS (sin teñirlas ni arrancarlas)
Gran invento (sin grasa) **Brillantina India**

Marca registrada

Exíjase en la etiqueta LA FIGURA DE LA INDIA (marca registrada) PRODUCTO ANTISEPTICO, COMPUESTO DE RAICES AROMATICAS. Unico que sin teñir, en pocos días devuelve a las canas su color primitivo. Usándolo, no salen nunca. Fortifica la raíz del cabello, evita su caída y le devuelve el jugo perdido, pues la cana no la motiva otra causa que la falta de dicho jugo, sin el cual se debilita la raíz, haciéndole perder su color y fuerza. Precio 5 pesetas. De venta en todas las perfumerías y droguerías. Por mayor: JOSE BARREIRA, calle Muñoz Torrero, 6, MADRID, y principales centros de específicos de España. Medalla de oro y diploma de Mérito en el último Congreso de Higiene, por haberse comprobado que es absolutamente inofensiva y de inmejorables resultados.

TOS

POR FUERTE QUE SEA, SE CURA CON LAS
PASTILLAS DEL DR. ANDREU
Remedio pronto y seguro. En las boticas.

Ya sea la **TOS** catarral ó de resfriado, seca, nerviosa, ronca, fatigosa, por fuerte y crónica que sea, se cura ó se alivia siempre con estas **PASTILLAS**, siendo sus efectos tan seguros y rápidos que muchas veces desaparece la **TOS** al concluir la primera caja.

Alivio ó curación del **ASMA** ó sofocación por medio de los **CIGARRILLOS BALSÁMICOS** ó los **PAPELES AZOADOS** que prepara el mismo **Dr. ANDREU**, con los cuales logra el asmático un alivio instantáneo y descansa durante la noche. Pídase el prospecto.

LA PASTA
DENS
Limpia, perfuma y desinfecta la
BOCA
Tiene un sabor muy agradable y fresco. No ataca al esmalte.
Tubo, 2 ptas. en toda España.
PERFUMERIA GAL
MADRID

T. S. H. RADIOTELEFONIA T. S. H.

Teléfono 2.069 — **S. A. ARMANDO DE OTERO** — Hurtado de Amézaga, 54
Patentes "AUDIOLA"

Aparatos receptores y accesorios de toda especie, garantizados

Acudan a nuestra exposición y sala de demostraciones desde las cuatro y media a las siete de la tarde donde presenciarán **prácticamente** el rendimiento extraordinario de nuestros receptores **"Audiola"**

No compren sin previas pruebas

Ningún otro receptor dará el rendimiento que los nuestros, que son de manejo sencillísimo

BLENORRAGIA crónica o reciente, estrecheces, úlceras, chancros venéreos y sifilíticos. Curación en pocas horas con una caja de **SALFALINA**
De venta: Droguerías Barandiarán, Centro Farmacéutico y farmacias de toda España.

Graduación de la vista, Se despachan recetas. Lentes y gafas económicas. Arreglo de gramófono

Relojería, Joyería y Optica DE **Facundo Fernández**
San Francisco, 40 (frente a Hernani)-BILBAO
Calle Víctor Chávarri, 39.—PORTUGALETE

Venta y reparación de toda clase de plumas estilográficas, relojes y alhajas.

PARA VENDER MUCHO

no solamente es necesario que los productos o artículos sean buenos en calidad, sino que también hay que darlos a conocer con profusión. ¿Quién consigue difundirlos?
EL ANUNCIO

COMERCIANTES INDUSTRIALES

ANUNCIARSE ES MULTIPLICAR SUS NEGOCIOS

Hay que convencerse que la Casa que más barato vende en Bilbao son los

HERNANI, 4 — **ARTICULOS ALEMANES** — Teléf. 2.334

M.E.C.D. 2016