La Voz de Aragón

DIARIO GRAFICO INDEPENDIENTE

Año X — Zaragoza - Miércoles, 7 de marzo de 1934 — Núm. 2.603

HEMEROTECA MUNICIPAL - MADRID

COMENTARIO

RELIEVE DE LOS HECHOS

MADRID, EN PELIGRO.—El Gobierno prosiguió ayer la tarea comenzada el día anterior y preparó nuevas medidas de excepción para en el caso de que se promuevan movimientos revolucionarios. Hace bien, como imponen el deber y la prudencia. Pero, lo decimos lealmente, puede haber en esta acción el error de una advertencia hecha a personas duchas en toda estrategia y en toda táctica de acción social.

Puede argüírsenos que no hacerlo y decirlo pudiera parecer debilidad o excesiva cautela que no tranquilizaría el ánimo ciudadano. No la negamos. Pero el error, a nuestro juicio, está en que tanta justa prevención pública hará modificar el procedimiento de quienes pretendan llegar al "hecho" revolucionario. Es peligrosísimo dar a los iniciadores de la conjunción de masas una tónica de proceder en la represión.

Supongamos—en ello no somos temerarios—que los promotores advierten que las medidas excepcionales, con las cuales el Gobierno bordea la derivación legislativa anuladora de parte de lo constitucional, pueden quebrantar, en parte, lo proyectado. Describirán una tangente que les haga separarse de la táctica inicial del movimiento. Y siquiera sepamos que el Gobierno tiene fuerza material bastante para reprimir la asonada no afirmaremos que dejen de existir procedimientos que anulen lo preparado.

Madrid es el campo, sabiamente elegido, para iniciar la revolución. Y el tacto de los preparadores alcanza proporciones de sutilísimo al advertir cómo la inquietud—mayor por proceder del centro vital de la política y de la administración nacionales—prende en todos y anuncia un paro parcial al haber detenido los obreros el ritmo del trabajo mediante la sencilla y peligrosa, dañosa y lamentable huelga llamada de brazos caídos. (Bastaría con decir huelga de brazos). Lentitud en el trabajo, pérdida moral en los productores, propaganda íntima entre las masas obreras. Luego, paro de un Gremio. A seguida suspensión de la labor de otro. Les seguirán algunos. Los trenes continuarán vaciándose en Madrid, para aglomerar personas, que significan dificultades.

Después renovación de las tareas y a seguida otros paros. Se hará la que internacionalmente llaman los comunistas "gimnasia revolucionaria". Es la ruina. Es el caos si las huestes obran disciplinadamente. Madrid está en ese peligro.

EL PELIGRO DE NUESTRO RETRASO POLITICO.—Aparte los Balkanes y Turquía apenas hay en Europa pueblo más retrasado políticamente que España. Demostración de tal mengua político-social: la existencia del anarquismo en la forma que puede llamarse prehistórica. Sólo quedan ejemplares anarquistas, pero aislados en una fiera o en una mística independencia, en Italia, y casi todos ellos emigraron a los países suramericanos.

No hace muchos años hubo en Madrid un Congreso anarquista. Uno de los delegados, andaluz de imaginación llameante y pasiones primitivas, habló—con elocuencia natural—de "que nadie que no segara trigo debía comer pan". Tal candidez merecía una réplica, suave y afectuosa, para demostrar al buen ácrata que un ingeniero que no ha tenido en la mano una hoz, o un médico, o un novelista, o un profesor, merecen el pan que han de comer cada día.

La sencillez pasional, la simplicidad primaria del anarquismo es la más peligrosa en estos "hechos" revolucionarios. Podrá parecer errónea nuestra afirmación, pero quien la examine con detención admitirá, con nosotros, que las multitudes apasionadas siguen a los rectores con sometimiento absoluto, y que en España esos rectores son personas de talento que ha adquirido máxima elasticidad en fuerza de preparaciones revolucionarias.

Tememos que si el Gobierno tiene la desgracia política de soportar un asalto revolucionario los campesinos, aleccinados por no pocos hechos de violencia, sean los más recios ejecutores del plan organizado por los estrategas de la lucha contra la legalidad.

Que el Poder público triunfará no tiene, para nosotros, duda alguna. Pero la política de "goma" de los revolucionarios requiere, exige el modo de buscar procedimientos abortivos. Si es posible, como deseamos, por medio de hechos de gobernación enérgica, serena. De otro modo la batalla adquirirá una elasticidad peligrosísima, desgastadora de los resortes del Poder y quizá sea más perniciosa que si las multitudes saliesen a las calles a enfrentarse rudamente contra la fuerza pública.

Esto sería demasiada facilidad para el Gobierno.

LISBOA - TIMOR

LISBOA.—No se acaban las grandes gestas de este pueblo, aventurero y glorioso en el transcurso de su brillante historia. Portugal se apresta a otra de sus grandes aventuras, que antes fueron del mar y ahora son del aire. Un nuevo proyecto, que será un hecho bien pronto, ocupa la atención portuguesa desde hace ocho días.

Con el apoyo del Estado y patrocinado por el gran rotativo "O Seculo", de Lisboa, el teniente aviador Humberto de la Cruz va a intentar un vuelo transoceánico de verdadera envergadura. Va a dirigirse nada menos que a la lejana isla de Timor, la colonia más alejada de cuantas posee Portugal. La distancia total de Lisboa a Timor no es más ¡que de 17.498 kilómetros! El joven y decidido aviador será el primero que lleve a cabo tan largo "raid". Humberto de la Cruz, que es un técnico notable y que ha colaborado mucho en el gran diario que ahora patrocina su proyecto, es uno de los más acusados temperamentos en quienes las viejas glorias portuguesas tienen su raigambre imperecedera. El joven y heroico Gago Countinho sonríe satisfecho ante la gesta próxima del joven piloto .

El entusiasmo que en este pueblo despiertan las grandes empresas ultramarinas justifica el alborozo con que se acaba de recibir la idea del vuelo formidable de Humberto de la Cruz. Pronto el ruido horrísono del motor de un avión más batirá el aire con sonido de trompa triunfal de progreso y de civilización, anunciando que los pueblos no necesitan ser grandes en territorio para ser grandes en espíritu y en genio. El "raid" de este simpático e inteligente aviador tiene una importancia extraordinaria, y a estas horas en Alemania y en Inglaterra ha despertado la más viva curiosidad.

No hay en Lisboa una nota, esta semana, de más transcendencia que ésta.

NO SE TRATA DE UNA QUIMERA

Un modo de resolver el paro en Zaragoza

Se trata de solucionar el problema del paro con la promoción de grandes obras.

Todas las capitales de importancia las realizan.

El Estado acude en ayuda de algunas de éstas haciendo posible con su apoyo económico lo que abrumaría las haciendas municipales, harto quebrantadas.

Sobre Zaragoza gravita el problema del paro obrero con una intensidad comparable a la de cualquiera de esas capitales que han logrado el auxilio del Erario nacional.

También aquí se están promoviendo obras de importancia, pero en su mayoría gravarán directamente al contribuyente ciudadano o éste percibirá su exacción a través de la hacienda municipal.

Sin que opinemos que debe quitarse virtualidad a ninguno de los proyectos existentes, alguno de los cuales debe tener carácter de urgencia, venimos pensando en la conveniencia de iniciativas que permitan a Zaragoza solicitar del Estado una ayuda económica similar a la que otras capitales obtienen.

El primer proyecto en que hemos pensado es en una carretera de circunvalación, vía de interés extraordinario para Zaragoza, en cuya realización se emplearían centenares de jornaleros durante un largo período de tiempo.

El trazado de la misma podía ser: iniciada en el Portazgo de San Lamberto, cruzando por detrás del Manicomio a tomar, ampliándolo, el camino del canal en el puente de Enmedio, seguir éste hasta el cruce con el Huerva en el Ojo y llevando la carretera por el monte, tomando la dirección del Cementerio, por frente de cuya fachada Norte pasaría; seguir en dirección a la Quinta Julieta hasta unirse a la carretera de Castellón. Para completar la obra habría que continuar la carretera desde la de Castellón, cruzando el Ebro hasta la de Barcelona, y desde su iniciación, en el Portazgo de San Lamberto, correrla con otro puente sobre el Ebro hasta unir la vía, por detrás del Arrabal, con el puente del Gállego. Obra magnífica ésta para Zaragoza.

La carretera de circunvalación descongestionaría inmediatamente la circulación de vehículos por el centro de la ciudad, ya que todos los que cruzan por él de tránsito tomarían la vía propugnada como más cómoda.

Desaparecerían para el vecindario las molestias del paso de ganados, evitando dificultades al ganadero.

La vigilancia, en todos sus órdenes, ganaría con el mismo esfuerzo en sencillez y eficacia, notándose inmediatamente un incremento de ingresos por concepto de arbitrios municipales.

Esa carretera limitaría perfectamente la zona urbana y fiscal.

Su trazado sería pronto magnífico paseo automovilista.

¿Ventajas para la ciudad de esta obra? Todas. Siendo en realidad una travesía o unión de carreteras, ya que con ella quedaban unidas todas, las que, convergiendo en Zaragoza, conducen a Logroño, Madrid, Valencia, Castellón, Barcelona, Poleñino y a Francia por Huesca, su construcción corresponde a Obras Públicas.

¿Dificultades de costo? No tantas como a primera vista el proyecto hace temer, y, posiblemente, menores que las vencidas por otras capitales más hábiles en el pedir, más afortunadas en el lograr.

Estos y otros proyectos se lograrían si la ciudad amaneciese un día poderosa en sentimiento colectivo, en sacrificio de opiniones propias al bien común uno, y real, y latente en todos los ciudadanos.

LA NOTA MADRILEÑA

VAMOS ANDANDO

¿Paso a paso? ¿Al galope? Con estas dos preguntas están definidas las dos tendencias actuales que han seguido a la solución de la crisis. Unos creen que todo lo que no sea proceder con cautela y parsimonia es perder el tiempo lamentablemente. Otros, en cambio, prefieren la rapidez y hasta la precipitación, por aquello que el que da primero da dos veces.

En el primer grupo de opinantes están las derechas y el mismo Gobierno; en el otro están los elementos que componen la izquierda extrema del país, desde Azaña hasta el comunismo libertario, salvando todas las distancias que ustedes quieran.

El método lento tiene más inconvenientes que ventajas, porque es el que se ha utilizado siempre en España con muy funestos resultados. Por ser lenta la Dictadura se convirtió en una Dictadura de guardarropía. Por ser lento el proceso de la revolución democrática, las cosas han llegado al punto en que hoy las tenemos, y que por nuestra parte no quisiéramos haberlas tenido nunca.

El procedimiento rápido está más de acuerdo con las tendencias del mundo, pero nos ofrece el peligro de no saber utilizarlo con eficacia. La historia contemporánea de España es un lindo recamado de conspiraciones inútiles.

Un cúmulo de conflictos sociales se ha enfrentado con el nuevo Gobierno. Mientras éste sostiene que va caminando con pie seguro la protesta se da el gusto de presumir de madrugona. De modo que cuando haya choque será el de una moto con una carreta. Ahora lo que falta saber es cuál de los dos vehículos tiene más consistencia.

Porque resulta curioso advertir que esos dos métodos de lucha no van por caminos paralelos, sino que se buscan uno a otro. Y, es claro, un día u otro han de encontrarse.

ARTURO MORI

INDICE

	Págs.
Una petición. — ¿No habrá medio de impedirlo?	2
El abonado de la remolacha azucarera	3
Sesión de Cortes, desde la	4
Intereses de Muel. — En Mezalocha	10
Por humanidad y por decoro. — Cuestión Riegos Alto Aragón	16

¿NO LO VEN?

Avisamos a las autoridades, para evitar el duelo

No queremos recordar hechos recientes. La violencia culminó en un atentado en el interior de un café. Nosotros execramos el crimen, sin preocuparnos de quién es la víctima. Aquel suceso estaba previsto por todos cuantos seguimos con atención el curso de los hechos locales. Ahora nos hallamos en caso idéntico.

Desde hace no pocos días, por la mañana o durante la tarde, unos grupos—repetimos, no nos importa la filiación política o societaria—traban pelea de golpes y aun de tiros, como el domingo último pasado. ¿Quién o quiénes son los promotores del incidente? Sospechamos que el programa es el mismo porque también son los mismos los actuantes en las peleas. Incluso no hay variación de lugar, salvo escasísimas distancias. No hay, pues, dificultades para impedir la repetición cotidiana.

Mal nos parecería que hombres de gran ceño y brava condición dirimiesen a tiros sus querellas. Somos más, debemos ser mejores y hay una ley que acatar y que imponer. Pero que, como ayer, según referencias de testigos presenciales del suceso, reluzcan las pistolas, se persiga a unos jovenzuelos, se asalte un piso y los perseguidos huyan, en riesgo de perecer, corriendo el riesgo de caer desde una altura considerable a un patio de luces, nos parece tan triste que no comprendemos que las autoridades no hagan más para evitarlo.

Las provocaciones parten de unos y otros grupos dispares en ideología (?). Unos alzan la mano a lo fascista. Otros la levantan a lo comunista. Surge el insulto y, tras muchos días de idéntica pelea, de enardecimiento, de discusiones, de golpes que vengar, es inminente el suceso dramático de grandes proporciones, atentado personal o lucha de grupo en el cual, como de costumbre, perecerán quienes paseen en busca del sol primaveral.

No tomamos parte en pro ni en contra de nadie. Sí la tomamos en favor de la paz pública, de las mujeres, de los hombres, de los niños que pasean al amparo de una ley y de una civilización y pueden morir de un balazo disparado por insensatos, apasionados o inconscientes que podrían ir a donde haya guerra, pero no a lugar donde deben existir el sosiego y el respeto.

Llamamos la atención de las autoridades. ¿No pueden practicarse cacheos no frecuentes sino frecuentísimos para impedir que, como ayer, las pistolas aparezcan en las manos, amenazadoras no para un enemigo, sino para un pacífico transeúnte?

Tengan en cuenta las autoridades que todo sigue el mismo trazado que cuando fué herido el señor Baselga. Estaba previsto no aquel hecho, sino otro análogo, u otros o una pelea de grupo. En estos días todo parece precursor del crimen.

¿Acaso no hay fuerza pública bastante paaa desplazarla en custodia de los pacíficos transeúntes que están más amenazados que los que promueven, cada mañana y cada tarde, acciones que han de culminar, sin enérgica intervención, en hechos dolorosísimos?

M.E.C.D. 2016

Impresiones y noticias zaragozanas

UNA PETICION

Los discos de parada de autobuses

Firmado por don Luis Liédana recibimos un escrito en el que se aducen argumentos contra las disposiciones municipales de ordenación del servicio de autobuses.

Creyéndolas de interés, reproducimos las siguientes:

"Toda idea o iniciativa está bien, pero cuando una de éstas se plasma en su forma corporativa tiene que haber sido de antemano estudiada y razonada en todas sus formas; tanto las Ordenanzas municipales, como las leyes orgánicas del Estado, dicen que toda reforma podrá llevarse a cabo, pero se atenderán las demandas de las partes en que dicha mejora o reforma puedan ser perjudicadas; todo esto, que es lo que todo ciudadano sabe, nuestro Excmo. Ayuntamiento no lo tiene en cuenta. Y hay más: el Reglamento de circulación prohibe toda parada en punto que afluyen calles paralelas; pues bien: todo ciudadano puede darse cuenta que las **paradas de autobuses** marcan un sentido opuesto a la de otras de Servicio Urbano y de Tracción eléctrica.

Pensamos, y así creo debe de ser, que la Delegación de Tráfico no ha pasado la vista a esta irregularidad de trato ciudadano, pues como contribuyentes al Estado español en un 200 por 100 más que los oros servicios privilegiados tenemos perfecto derecho a que por lo menos, en trato o consideración, no seamos los "siempre paganos".

¿NO HABRA MODO DE IMPEDIRLO?

Incidentes que deben ser evitados por las autoridades

La venta de periódicos de marcada tendencia dió lugar ayer, repetidamente, a que se reprodujeran incidentes entre los vendedores y grupos de individuos de distinta ideología

Próximamente a mediodía se registró uno de estos incidentes a que hacemos mención. Voceaba un individuo un periódico sindicalista y fué acorralado por unos cuantos individuos que le persiguieron, hasta que pudo ponerse a salvo de la agresión refugiándose en un portal.

El hecho ocurrió en el Coso, frente al Banco de España.

Por la noche, en el paseo de la Independencia, pareció que iba a repetirse el suceso con ocasión de la venta del periódico "Juventud Roja", pero la presencia de unos guardias de Asalto bastó para apaciguar los ánimos.

A mediodía se registró otro incidente en el paseo de la Independencia entre unos grupos de jóvenes, en su mayoría estudiantes, que paseaban saludándose a estilo fascista.

Se acercó a ellos un regular número de individuos de opuesta tendencia política. Pronto creció el número de fascistas e igualadas las fuerzas llegaron a una mutua agresión.

Hubo persecuciones hasta el interior de los pisos, huídas, amenazas con pistolas y otros excesos.

La fuerza pública disolvió el grupo, practicando tres detenciones entre los fascistas.

Se trataba de jóvenes de corta edad que, inmediatamente de ser conducidos a Comisaría, fueron puestos en libertad.

Los tres incidentes que dejamos reseñados produjeron gran alarma entre el público, particularmente entre los paseantes que a estas horas frecuentan el paseo de la Independencia.

* * *

Durante las primeras horas de la pasada noche la Policía practicó hasta nueve detenciones de otros tantos vendedores del periódico "Juventud Roja", por vocear éste en términos considerados poco correctos.

Una de las detenciones fué la de una muchacha de 15 años de edad, que vendía el citado periódico en el Coso, esquina a la calle de D. Jaime.

La detención fué presenciada por el concejal socialista don Bernardo Aladrén, que protestó cotra ello y exigió fuese puesta en libertad la muchacha.

Como el guardia indicase al concejal la imposibilidad de hacerlo, en cumplimiento de su deber, e señor Aladrén se trasladó a Comisaría para protestar.

Todos los detenidos, de corta edad en su mayoría, fueron puestos en libertad.

El incidente en que intervino el señor Aladrén dió lugar a rumores tales como el de que haban siido detenidos algunos concejales.

Muchas personas estuvieron en Comisaría para enterarse de lo que pudiera haber de cierto, incluso el alcalde, señor López de Gera.

Pero la verdal, que se ajusta a lo que dejamos dicho, quedó restablecida prontamente.

Taxis 36-90
Parada Café Moderno

†

EL SEÑOR

DON JOSE LOPEZ AYORA

Jefe de la sección de estereotipia de LA VOZ DE ARAGON

Falleció el día 6 del actual, a los 57 años de edad

D. E. P.

El Consejo de Administración, Redacción y talleres de LA VOZ DE ARAGON; la desconsolada esposa del finado, Generosa Vicho; hijos, Teresa, José, Emilio, Pilar, María, Hortensia y Aurora; hijos políticos, Teresa y Juan; madre política, Dolores Iguácel; hermana, Luisa; hermanos políticos, Teresa, Pablo, Tomás y Juan Vicho; nietos, primos, sobrinos y demás parientes, participan a sus amigos y relacionados tan sensible pérdida y les suplican encomienden a Dios el alma del finado, favor por el que les quedarán profundamente reconocidos.

La conducción del cadáver al Cementerio tendrá lugar hoy, a las tres y media de la tarde, desde el Depósito judicial (Facultad de Medicina), que tiene su acceso por el Camino de los Cubos.

Se suplica el coche.

Pompas fúnebres LABORDA. — Ossáu, 4. — Teléfono 3.101

REPARACIONES NECESARIAS

¿Cuándo se arregla el adoquinado de la calle Miguel Servet?

Una de las reparaciones más necesarias de nuestras descuidadas vías comerciales es la del pavimento de la calle Miguel Servet.

De tráfico intenso, vía de actividad comercial, está su pavimento en tan lamentable estado que frecuentemente llegan a nosotros quejas de los perjuicios que se irroga al transporte con este abandono.

¿Tan difícil es obtener una cantidad dedicada a la nivelación de los adoquines de dicha vía y emplear en esta labor a algunos obreros?

¿Es misión del Ayuntamiento o debe exigir éste la conservación y entretenimiento a la Empresa constructora?

Al ciudadano lo que le interesa es la pronta reparación de este adoquinado que destroza los vehículos que por él circulan y produce grandes molestias al vecindario.

Esperamos que, por lo justa de esta petición, sea atendida como procede y comiencen pronto las obras de reparación del pavimento de la calle de Miguel Servet.

LOS DEL AERO POPULAR

Van a construir tres planeadores

Según nos informan los activos elementos de la sección del Aero Popular, van a proceder a la construcción de tres planeadores.

Con estas nuevas construcciones entrará el Aero Popular en una nueva fase de actividades, ya que con dicho material podrán sus elementos realizar mayor número de prácticas.

* * *

También nos comunican que el Aero Club ha conseguido una bonificación para sus socios que realicen vuelos en las líneas españolas establecidas, para lo cual tendrán que que identificar su calidad de socios del Aero al comienzo de los viajes.

Diputación Provincial

UNA PETICION DE MUEL SOBRE LA FINCA "PAYON"

El alcalde de Muel ha solicitado de la Corporación provincial interceda cerca del Instituto de Reforma Agraria y de la Comisión permanente del Consejo ejecutivo del Ministerio de Agricultura para que se proceda a la expropiación definitiva, por las normas que establece la legalidad vigente en la materia, de la finca "Payón" en beneficio de dicho Municipio y para remediar el agudo problema del paro obrero existente en dicha localidad.

ALCOCNHEL DE ARIZA INTERESA DEN PRINCIPIO A LOS TRABAJOS DEL CAMINO VECINAL

El alcalde de Alconchel de Ariza comunica que hallándose completamente terminada la explanación del camino vecinal número 623, de Alconchel por Torrehermosa, urge se apremie al pueblo de Torrehermosa para que dé principio a los trabajos del citado camino, ya que su paralización ocasiona daños de consideración.

SOBRE EL FERROCARRIL SANTANDER-MEDITERRANEO

E presidente de la Comisión Gestora de la Diputación provincial de Santander recaba de esta Diputación el apoyo a su petición hecha al ministro de Obras Públicas para que la construcción del séptimo trozo del ferrocarril Santander - Mediterráneo sea incluído entre los de construcción inmediata.

FOMENTANDO LA ECONOMIA ARAGONESA

Se ha organizado un cursillo de avicultura elemental

La Asociación Avícola Aragonesa, que hace ya siete años que viene laborando por el fomento de la Avicultura regional, y con objeto de difundir los conocimientos indispensables en esta actividad recreativa y provechosa, ha organizado un cursillo de Avicultura elemental.

Las enseñanzas correrán a cargo de don Nicasio Morales, don Manuel Melantuche, don Jorge de San Simón y don José María Tutor, todos diplomados en la materia y miembros de dicha entidad.

El cursillo durará un mes y comenzará el día 15 del actual.

Durante los últimos días tendrá lugar un ciclo de conferencias a cargo de catedráticos de la Escuela Superior de Veterinaria y otras personalidades destacadas en la materia y que se anunciarán oportunamente.

Durante el cursillo se girarán visitas a los principales establecimientos avícolas de la provincia, con lecciones prácticas sobre los mismos.

Las inscripciones son limitadas al número de 25 para alumnos de ambos sexos, y tendrán derecho preferente los miembros de la Asociación.

La edad mínima es de 14 años.

La entidad organizadora se reserva el derecho de admisión.

Detalles y programa se facilitarán en la Asociación Avícola Aragonesa, Cádiz, 8, entresuelo derecha, de seis a ocho de la tarde.

EN LAS OFICINAS DE UNA COMPANIA DE SEGUROS

Un empleado fué objeto de una agresión por parte de un individuo de pésimos antecedentes

En las oficinas de la Compañía de Seguros "Zurich", establecidas en la calle del Coso, número 47, piso cuarto, edificio del Banco Zaragozano, fué víctima de una agresión un empleado de aquéllas, sin que, por fortuna, revistiese el hecho caracteres de gravedad.

Acompañado de otros dos individuos se presentó en las oficinas de Seguros Vicente Rodríguez Canelo, de cincuenta y un años de edad, viudo, domiciliado en la calle de Marcelino Domingo, número 17, exigiendo al empleado de la Compañía la entrega de un certificado de alta presentado en el Gobierno civil en tiempo oportuno.

El empleado don Tirso Lozano expuso a su visitante la imposibilidad de complacerle, por no entrar en sus atribuciones.

Los que acompañaban al citado Vicente Rodríguez se ausentaron y entonces éste pidió le fuese entregada en el acto la cantidad correspondiente al tiempo que estuvo parado por lesiones, gozando del seguro hecho a su favor por su patrono don Simón Soria.

Don Tirso Lozano se negó a esta pretensión, viéndose agredido inopinadamente por su interlocutor, que blandía un cuchillo de grandes dimensiones.

Debido a su superioridad física pudo dominar a su agresor, que trataba de herirle en el vientre.

En tanto, una sirvienta y el portero de la casa reclamaban la presencia de tres guardias civiles que iban a tomar el tranvía en la plaza de la Constitución.

Detenido el agresor fué conducido a Comisaría, de donde pasó a la cárcel.

El detenido estuvo procesado en Cáceres por asesinato frustrado, y en la actualidad estaba reclamado por el Juzgado.

Don Tirso Lozano fué curado de heridas cortantes en los dedos medio, anular y meñique de la mano izquierda, calificadas de leves en la farmacia del señor Ríos, pasando después a la Casa de Socorro.

Monumental Cinema

HOY FORMIDABLE PROGRAMA KILOMETRICO
La insuperable producción dramática **Warner Bros**

EL TESTIGO

Charles Sale y Walter Huston

Y la emocionante película policíaca

DILEMA

Un sensacional caso criminalista que nos demuestra cómo la vida es impasible y brutal
Interpretada por la genial
ANNABELLA
CUATRO HORAS DE CINE VARIADO Y CONTINUO

¡POR FIN!

Para el próximo domingo se proyecta el homenaje a Dulong

Ayer el presidente de la Corporación provincial, señor Orensanz, comunicó a los periodistas que se hallaba ultimando los detalles para el homenaje a don Santiago Dulong.

Parece que se pretende realizarlo el próximo domingo.

El señor Orensanz dijo que se había invitado al ministro de Hacienda y que confiaba en que el señor Marraco pudiese asistir a él.

Hora es ya de que se rinda el homenaje debido a la memoria de don Santiago Dulong.

Con satisfacción vemos, al fin, atendidas nuestras reiteradas instancias para que el homenaje no se demorase más.

JARIA-IRURITA

Concierto en el Centro Mercantil

Mañana, jueves, a las seis y media de la tarde, en el salón-café Goya de este Centro, tendrá lugar un concierto a cargo del trío Jaria-Irurita, cuyo programa es el siguiente:

Primera parte

"El anillo de hierro" (preludio), Marqués.

"Katiuska", Sorozábal.

"La duquesa del Tabarín", Franz Lehar.

"Benamor" (danza del fuego), Luna.

"Nocturno" (sólo violín), Chopín.

Segunda parte

"Cavalleria rusticana", Mascagni.

"La Gran Vía", Chueca y Valverde.

"La boda de Luis Alonso", Giménez.

Pantomima de "Las golondrinas", Usandizaga.

"Momento musical", Schubert.

M.E.C.D. 2016

Colaboraciones.-Comentarios diversos

NOS DICEN...

Que hay presos sociales a los que no se les ha comunicado el motivo de su prolongada detención

UNA CARTA Y UNA NOTA

No es la primera vez que nos hacemos eco de las reclamaciones de numerosos presos sociales que todavía se hallan en las cárceles de la región sin que hasta la fecha se les haya comunicado el motivo concreto de la retención.

No es la primera vez, y hora es ya de que los presos dejen de verse obligados a recurrir a la Prensa para que las autoridades decidan en definitiva sobre la anormal situación en que se halla gran número de ellos.

Ayer recibimos una carta del preso Félix Miravete, recluído en la prisión provincial por supuesto reparto de unas hojas extremistas, en la que se nos denuncia que hace más de un mes decretó el juez su libertad por no encontrar materia delictiva en que fundamentar una acusación concreta, y, a pesar de ello, aún se encuentra en la cárcel sin que nadie le haya dicho cuál es la circunstancia por la que se mantiene su detención.

Nuestro comunicante recuerda en su carta, a este propósito, que existe un artículo —el 30— en la vigente ley de Orden Público, en el que se dispone que cada detención debe ser seguida de la correspondiente apertura de un expediente, mediante el cual el preso deberá ser oído como parte interesada.

En este caso concreto nada se ha cumplido.

Relacionada con la retención de presos sociales sobre los que no pesa acusación alguna hemos recibido una nota del Socorro Rojo Internacional, Sección Española, Comité local de Zaragoza, que insertamos a continuación:

"El Socorro Rojo de Zaragoza, sin hacerse ninguna clase de ilusiones sobre los resultados de la protesta que encierra esta nota contra la prolongada e injustificada retención en todas las cárceles de la provincia de centenares de obreros y campesinos, y los precipitados traslados de los presos gubernativos, que además de la alarma que producen estas medidas en sus familiares ocasionan enormes trastornos, cree un deber de solidaridad para con todos los caídos hacer patente su enérgica protesta y recordar a todos los obreros el deber de prestar a todos los presos y a sus familias la solidaridad necesaria.

Denunciamos ante todos los obreros la situación, ya que son datos concretos que obran en nuestro poder, de varios detenidos, los que, a pesar de haber recurrido en alzada, en el período que la ley determina, llevan tres meses encarcelados sin que, hasta la fecha, se les comunicase en un sentido u otro resolución alguna respecto a su recurso. Y lo absurdo del caso es que en el tiempo transcurrido no ha sido requerido el juez por las autoridades para que éste decrete el arresto subsidiario. Los presos Alejanddro García Val, Basilio Buil, Victoriano Acín, Manuel Oca y Benigno Santamaría hállanse en esta situación, por lo que ignoran qué condena o arresto es el que cumplen.

Invitamos a todos los obreros tomen la correspondiente nota y vean cómo se cumplen los preceptos legales.—El Comité".

Los firmantes de la carta en la que se nos ruega la publicación de la nota —Juan Salvado, presidente, y Francisco Rodrguez, secretario— afirman categóricamente que su protesta no entraña finalidad política alguna.

No se devuelven los originales literarios ni gráficos.

DE ESTA HORA

El abonado de la remolacha azucarera ha de ir adaptado a sus exigencias

EXAMEN Y DATOS

Con respecto a las exigencias en elementos nutritivos, la remolacha azucarera es el más exigente de todos nuestros cultivos agrícolas. Sabido es ya que, con respecto al terreno, han de ser cumplidas ciertas condiciones si se quiere cultivar esta planta con éxito económico. Los suelos más adecuados son los profundos y frescos, así como los arcilloso-silíceo-calizos; los arcillosos fuertes o los de delgada capa arable y los que sean demasiado húmedos se prestan menos a este cultivo.

Una cosecha de 400 quintales métricos de remolacha y 200 de follaje por hectárea extrae del suelo unos 150 kilogramos de nitrógeno, 60 de ácido fosfórico, 180 de potasa y 120 de cal. Por lo tanto, hasta en los terrenos de mejor composición será necesaria una fertilización fuerte, si se quiere lograr cosechas máximas. Una estercoladura en otoño de 2-300 quintales métricos por hectárea, no enterrado no demasiado profundo, o un abonado en verde de vez en cuando, constituyen buenas prácticas para la base del abonado de este cultivo.

Sin embargo, por desgracia, existe rara vez bastante estiércol a nuestra disposición, y por lo que se refiere al abonado en verde es éste todavía poco conocido entre nuestros labradores. Ambas medidas constituyen, no obstante, un factor importantísimo para suministrar a nuestros terrenos remolacheros materia orgánica y oponerse a la mineralización capa vez más acentuada de los terrenos de las zonas remolacheras (sobre todo en Aragón).

Para suministrar al suelo los elementos nutritivos necesarios para lograr una alta cosecha remuneradora de manera más eficaz y económica, aplicaremos el nitrógeno en forma de Nitrato de Cal IG (la remolacha es planta nitratera), el ácido fosfórico como superfosfato de cal 18/20 y la potasa en forma de sulfato de potasa. Pero además es imprescindible también encalar periódicamente el terreno. Sobre estos daremos algunos detalles.

EL ABONADO DE FONDO

Este, como se sabe, se efectúa con superfosfato y potasa. La remolacha azucarera es muy exigente en ácido fosfórico. Pueden aplicarse, como dosis adecuadas, si se ha estercolado: de 40-60 kilogramos de ácido fosfórico por hectárea (unos 2-300 kilogramos de superfosfato) o bien de 60-80 kilogramos de ácido fosfórico por hectárea (unos 3-400 kilogramos de superfosfato) si no se ha suministrado estiércol.

Las exigencias en potasa de la remolacha azucarera son también grandes, pero gracias a su sistema de raíces, muy extendido, es capaz de aprovechar la potasa que existe en el terreno más fácilmente, que, por ejemplo, la remolacha forrajera y la patata, las cuales no dejan de ser también exigentes en potasa. La dosis de potasa será, en terrenos pobres en este elemento, por hectárea, de unos 60 a 80 kilogramos de potasa pura (unos 120-160 kilogramos de sulfato de potasa) siempre y cuando se haya estercolado, y de 100-120 kilogramos de potasa pura (unos 200-240 kilogramos de sulfato de potasa) por hectárea si el terreno no ha recibido estiércol. En cada caso, sin embargo, la dosis de potasa dependerá de las condiciones locales, las cuales en nuestro país varían extraordinariamente, y, en parte, todavía constituyen problemas discutidos. La potasa y el superfosfato se enterrarán mezclados antes de la siembra.

LA FERTILIZACION NITROGENADA

La remolacha azucarera tiene una gran necesidad de nitrógeno. Aunque preceda una estercoladura, no dejará de ser necesario un abonado con nitrógeno de unos 60 kilografos de nitrógeno puro por hectárea (unos 400 kilogramos de Nitrato de Cal IG), manteniéndose la dosis si la remolacha sigue a un abono en verde. Sin abono orgánico se recomiendan, en la mayoría de los casos, dosis de 80 a 100 kilogramos de nitrógeno por hectárea, correspondientes a unos 500-700 kilogramos de Nitrato de Cal IG, siendo cultivada la remolacha principalmente en terrenos fuertes. En terrenos menos productivos se disminuirá en algo la dosis, lo que se refiere asimismo al abonado de fondo. Como término medio, para nuestros cálculos, puede tomarse una cosecha de 30-40 toneladas de remolacha por hectárea.

Por su gran solubilidad conviene esparcir el Nitrato de Cal IG en varias veces hasta julio-agosto, la primera a la siembra (o trasplante); las restantes en ocasiones oportunas, como son: al aclareo, al escardar, después de un riego. Esta distribución de la dosis total de Nitrato de Cal IG es particularmente ventajosa para la remolacha, por lograrse un desarrollo homogéneo y gradual de las plantas más bien por una dosis menor a la siembra, seguida por coberteras oportunas. En el cultivo de la remolacha azucarera el empleo del Nitrato de Cal IG tiene una aplicación e importancia especial por su contenido en cal, que contribuye de manera eficaz a ahuecar el suelo, favoreciendo a la vez la vida bacteriana en él.

DOCTOR KIRCHMEYER

NUESTRAS PAGINAS

La segunda "Hoja Médica" de "La Voz de Aragón" se publicará el jueves, 8 de los corrientes

SUMARIO:

1.° "Crónica: La Escuela del Dolor", por el Dr. M. Fernández Aldama.

2.° "Problemas de clase: El malestar de los médicos", por el doctor J. Alvarez Sierra.

3.° "Cuartillas divulgadoras: "Lo que es la difteria y qué medios hay de evitarla", por el Dr. Guillermo Hinojer.

4.° "I. M. de S.—Una disposición casi inútil", por "Un médico de pueblo".

5.° "Consejos a las madres: Evitad que los niños se hagan jorobados", por Gimnos, profesor de educación física.

Vida médica local.

Publicaciones

Anuncios, etc.

SESION CIENTIFICA

En la Academia de Medicina de Zaragoza

El próximo viernes, día 9, a las seis y media de la tarde, celebrará la Academia de Medicina una transcendental sesión científica, desarrollándose con arreglo al siguiente orden:

El doctor Seral disertará sobre "Investigación clínica del poder diurético y antilitiásico de las aguas minerales de Vilas del Turbón".

El doctor don Eduardo de Gregorio, sobre "La vacunoterapia de las complicaciones blenorrágicas y su influencia sobre la velocidad de sedimentación de los hematíes", y

El doctor Sandro Machetti sobre "La transfusión de la sangre".

El acto tendrá lugar en el sitio de costumbre.

LA VIDA EN SOCIEDAD

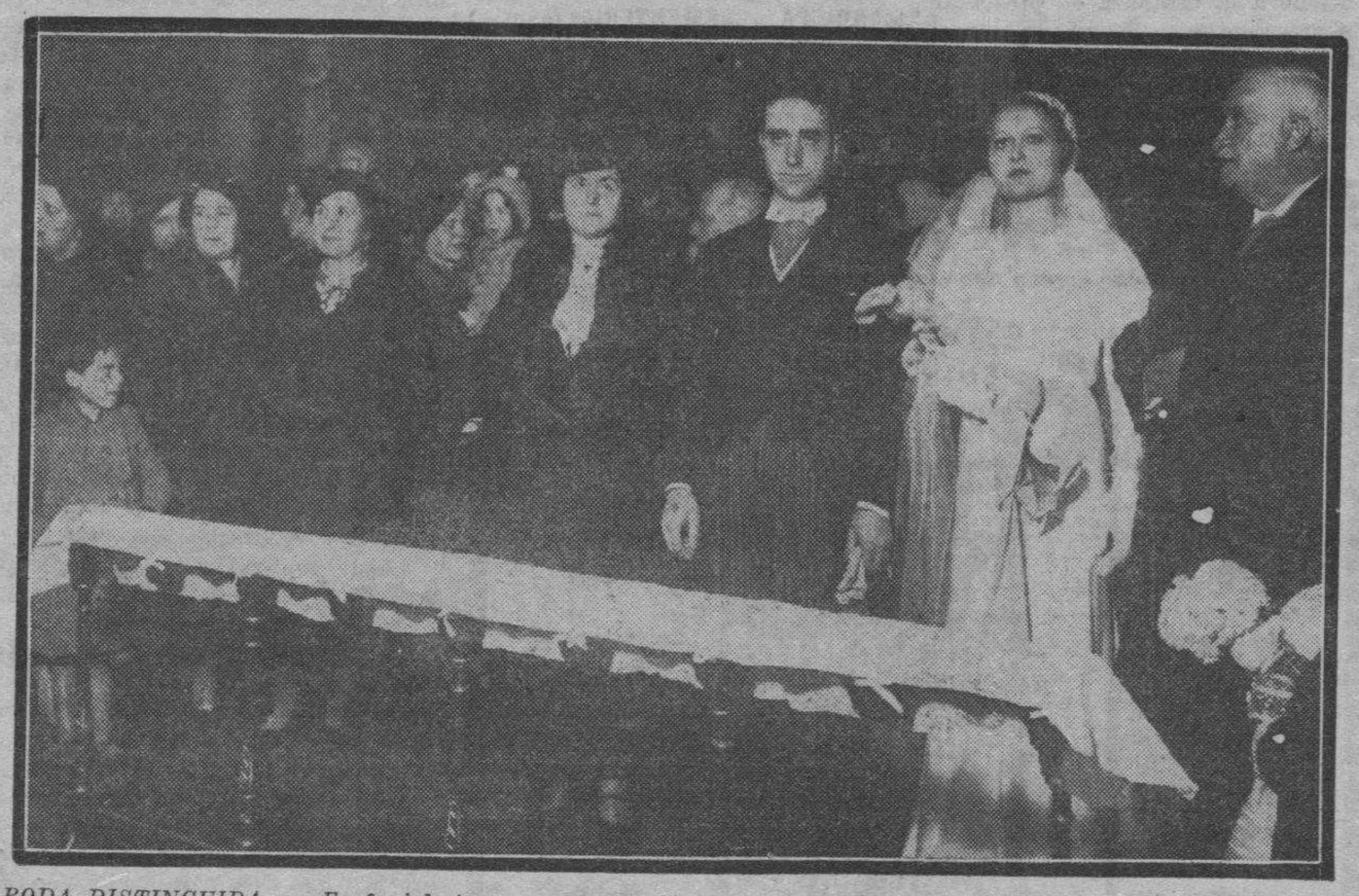

BODA DISTINGUIDA. — En la iglesia parroquial de Santa Engracia se celebró el lunes último el enlace matrimonial de la bellísima señorita Gloria Aybar Gallego y don Antonio García Bernal. He aquí, en esta "foto", a los novios, con sus padrinos e invitados a la ceremonia religiosa celebrada momentos antes.

BODA

Mañana, jueves, se celebrará el matrimonial enlace de la gentil y bella señorita María Carmen Esponera con el industrial zaragozano don Vicente Laín Carreras.

Con tal motivo están recibiendo los novios muchos regalos

—Ha llegado de Teruel don Miguel García Almet.

—Acompañado de su distinguida esposa ha salido para París y Roma el ingeniero jefe del Distrito Forestal de Teruel, don Antonio González Arnao.

VIAJES

En compañía de su distinguida esposa, doña Carmen Serrano, regresó de Barcelona el conocido empresario de teatros don Dámaso Quintana.

—Ha marchado a Barcelona, para cursar sus estudios en la Escuela de Ingenieros Industriales, don Luis de Tapia.

—Procedente de Pamplona se encuentra en nuestra ciudad la distinguida dama doña María Pilar Beunza de Maset.

—Regresó de Valencia el abogado don José María Aybar.

—Pasan unos días en Barcelona los señores de Pie y su encantadora y elegante hija Josefina.

NATALICIO

Ha dado a luz felizmente un hermoso niño, en Valdealgorfa, doña Antonia Belmonte, esposa de don Antonio Navarro, probo comerciante en Castelserás.

Al neófito le han puesto el nombre de Angel.

A las muchas felicitaciones recibidas por tan fausto motivo unan los padres la nuestra, muy sincera y cordial.

FELICITACION AL MINISTRO DE HACIENDA

Los almacenistas de coloniales se complacen del nombramiento del señor Marraco

La Asociación de Almacenistas del Ramo de Alimentación ha dirigido a don Manuel Marraco el siguiente despacho, que muy gustosos recogemos:

"Sintetizámosle nuestra más cordial enhorabuena nombramiento titular Hacienda, anteponiéndole la gran complacencia que siente esta Asociación de Almacenistas Alimentación Aragón por haber recaído en persona de tan gran valía la dirección de la Hacienda española, y, teniendo en cuenta su gran capacidad, persuadidos estamos de que ha de orientarla y dirigirla con el acierto que siempre fué característico en V. E. en cuestiones de tal transcendencia. Salúdale efusivamente. — El presidente *Giménez*."

M.E.C.D. 2016

JORNADA PARLAMENTARIA

El señor Pemán inicia el debate político, lo sigue el comunista Bolívar y lo termina Indalecio Prieto

Contesta el señor Lerroux ratificando la declaración ministerial del anterior Gobierno y anuncia un proyecto de amnistía general para el 14 de abril.-El pleito de Correos y la cuestión de los Tratados comerciales

La sesión

GRAN ANIMACION EN LA CAMARA

Comienza la sesión a las cuatro y media de la tarde, presidiendo el señor Alba.

Tribunas y escaños completamente llenos.

Se da cuenta de las comunicaciones del Gobierno dando cuenta de la solución de la crisis, de la admisión de las dimisiones a los antiguos ministros y nombramiento de los actuales.

SE INICIA EL DEBATE POLITICO

El señor PEMAN dirige una pregunta al Gobierno, en nombre de las minorías tradicionalista y monárquica, diciendo que ellas quieren saber concretamente los propósitos del Gobierno, pues el no haber anunciado una declaración ministerial les hace pensar que se trata del mismo Gobierno anterior, con los neumáticos cambiados. (Risas).

Añade que el Gobierno anterior realizó una labor nula.

Le recuerda la declaración ministerial del Gabinete anterior y pregunta si el actual Gobierno está dispuesto a satisfacerla.

INTERVIENE EL JEFE DEL GOBIERNO

El señor LERROUX dice que el señor Pemán ha comenzado con literatura de garage para terminar con literatura financiera.

Añade que el Gobierno se ratifica en la declaración ministerial leída en nombre del anterior, con lo cual está definido su propósito.

Rechaza la calificación de inactivo que el señor Pemán ha aplicado al Gobierno anterior, pues algunos de los puntos que señalaba como compromisos figuran en el propósito del Gobierno. El asunto no se ha resuelto más rápidamente por la lentitud de las Comisiones.

Contestando a una interrupción del señor Fuentes Pila dice que el Gobierno tiene un proyecto de amnistía general para el 14 de abril.

Añade que el Ministerio, con estos neumáticos nuevos, podrá rodar más rápida y fácilmente, con lo cual, si las incidencias políticas no lo impiden, podrá cumplir no sólo lo prometido, sino muchas cosas más que no han sido objeto de promesa.

Insiste en que este Gobierno es continuación del anterior, con los mismos propósitos, y dispuesto a hacer frente a la misma responsabilidad.

Agrega que no siempre los proyectos del Gobierno tienen la fortuna de complacer a todos los sectores políticos, pero si satisface a un número de diputados que piensan en una obra seria, podrá decir que ha hecho algo.

Termina diciendo que el Gobierno está dispuesto a ceder su puesto en el momento en que deje de inspirar confianza al Parlamento o al presidente de la República.

(Aplausos).

CONTINUA EL DEBATE POLITICO

El señor PEMAN rectifica, diciendo que el señor LERROUX ha elegido para la amnistía la fecha del 14 de abril, lo mismo que podía haber elegido la de su cumpleaños.

Añade que el país tiene la impresión de que no ha habido cambio alguno y sigue gobernando Azaña.

Dice que los diputados que vienen a este Parlamento no pueden seguir defraudando a la opinión.

Termina diciendo que para defender los intereses de la patria no hace falta la invitación del Gobierno a que se unan todos estrechamente, como náufragos. (Rumores).

El señor BOLIVAR, comunista, alude a los métidos represivos del Gobierno Lerroux, diciendo que son los mismos del Gobierno Azaña y Largo Caballero, que han echado sobre los trabajadores veinte siglos de condenas.

Añade que la situación social demuestra que los obreros están dispuestos a defender las reivindicaciones que se les pretende arrebatar.

Se refiere a la política represiva de la burguesía, lamentando que los socialistas no aceptaran la proposición de los comunistas, de formar legión fuera y luchar al lado de los socialistas austriacos.

Termina invitando a los obreros y campesinos a formar un frente único revolucionario.

El señor ALBIÑANA intenta hablar de la detención de que fué objeto en Barcelona.

El señor ALBA le invita a que no intercale este asunto en el debate, recordándole que hace un momento habían convenido en plantear este asunto en otro instante.

El señor ALBIÑANA dice que quería saludar al Gobierno. (Risas).

Se produce un alboroto y los diputados de Renovación Española gritan todos a la vez, dirigiéndose a la presidencia.

El señor ALBA declara que no encontró para asistir al señor Albiñana como diputado ninguna dificultad por parte del presidente de la Generalidad de Cataluña.

INTERVENCION DE INDALECIO PRIETO

El señor PRIETO niega que haya obstrucción en el seno de las Comisiones parlamentarias para la obra gobernante, pues todavía están inéditas las dotes de estadista del señor Lerroux.

Alude a la tardanza en presentar los presupuestos, diciendo que en el presentado no se ha cumplido la promesa de rebajar los gastos.

Añade que los socialistas ven apenados la carencia de una obra de Gobierno y deben declarar que su actitud ante este Gobierno es la misma que ante el anterior.

NUEVA INTERVENCION DEL SEÑOR LERROUX

El señor LERROUX le contesta diciendo que jamás se tuvo por estadista, añadiendo que lo han proclamado así sus amigos, cosa que no tiene nada de particular porque van desfilando por el banco azul tales clases de estadistas que cualquiera parece bueno. (Aplausos). Sigue diciendo que no tuvo intención de aludir a nadie al hablar le la tardanza en las Comisiones, sino dejar sentadas la falta de asistencia y adhesión en la labor parlamentaria.

Dice también que no han podido hacerse más reducciones en el presupuesto por culpa de los Gobiernos anteriores, que contrajeron compromisos. Termina diciendo que si no ha gobernado lo lamenta, pero tiene la tranquilidad de conciencia de no haber gobernado como lo hicieron los Gobiernos anteriores. (Aplausos en los radicales).

Como nadie solicita la palabra se da por terminado el debate político.

SE HABLO DE LOS TRATADOS COMERCIALES

El MINISTRO DE ESTADO lee un proyecto de ley.

El señor GARCIA GUIJARRO pide que el Tratado comercial con Francia pase, además de a la Comisión de Estado, a la Comisión de Industria y Comercio.

Plantea a continuación una interpelación sobre el Tratado con Uruguay, diciendo que el Gobierno debe poner en claro este asunto que en tan grave peligro pone a nuestra producción.

Estima un error que se trata de intensificar nuestro comercio con América, porque aquellos países tienen una producción similar a la nuestra.

Añade que precisa mejorar las comunicaciones marítimas con América y celebrar Tratados comerciales con aquellos países.

Agrega que no es uruguayo ni antiuruguayo, sino defensor de la dignidad nacional. (Aplausos en populares y agrarios).

El MINISTRO DE ESTADO contesta diciendo que se han intentado todos los Tratados recomendados por el señor Guijarro. Respecto al de Uruguay, por estar en plenas negociaciones, se impone cierta limitación. Analiza las cláusulas del Tratado, diciendo que no cree que sean perjudiciales, sino beneficiosas para la economía nacional.

Reconoce los recelos despertados porque no se ha consultado a las Cámaras de Comercio. Añade que esto obedece a un pleito entre dos sectores, el ganadero y el olivarero, que se disputan la protección del Tratado.

Termina diciendo que debemos congratularnos de que Uruguay no haya adoptado hasta ahora las medidas restrictivas anunciadas para el comercio español.

EL PLEITO DE CORREOS

Los ministros de la GOBERNACION y AGRICULTURA leen proyectos de ley.

Al entrar en el orden del día se aprueba un dictamen de la Comisión de Presupuestos concediendo indemnizaciones.

El señor RODRIGUEZ VERA defiende una proposición incidental pidiendo que la Cámara declare su disgusto por la infracción del Gobierno en todas las leyes aprobadas por las Cortes Constituyentes, especialmente con la de Bases de Correos y Telégrafos.

Lamenta la actitud del ministro de Comunicaciones y protesta de la supresión de la Comisión de destinos preguntándole si es posible suspender por decreto las leyes votadas en Cortes.

El MINISTRO DE COMUNICACIONES se complace en que se haya presentado esta proposición, porque ello le permite explicar su actuación en este asunto.

Añade que mientras los socialistas colaboraron con la Dictadura, él se mantenía alejado de ella con toda dignidad.

Explica la suspensión de la Comisión de destinos por haber rebasado los límites que le fueron fijados, tratando de erigirse en arbitrio político, jerdiendo su carácter de imparcialidad.

Añade que las medidas adoptadas que han originado la protesta fueron tomadas a propuesta de la misma Comisión de destinos.

Señala alguna demasía de la Comisión, como obligar a los funcionarios a firmar su dimisión en blanco, por si no les complacía la política del Sindicato.

Lee algunas circulares de éste.

Niega que haya intentado favorecer a nadie, sino hacer justicia.

—Nada tengo que ver — dice — con lo que hayan hecho quienes me precedieron en la cartera. Cuando me enteré de esas cosas destituí a esos funcionarios que no tenían servicio y cobraban.

Alude a los ciento trece expedientes de destitución que le presentaron, conminándole para que resolviera en ocho días, a lo que se negó.

No se ha votado ninguna ley —agrega—, pero expongo estos datos para que la Cámara aprecie que si hubiera sido preciso debiera haberse votado una ley por decoro y dignidad del Poder público.

Relata otros casos de imposición por parte del Sindicato.

Afirma que nadie puede señalar un solo nombramiento que se haya hecho por favoritismo.

Habla de la famosa manifestación, que tartarinescamente llamaron marcha sobre el despacho del ministro. Al frente de la misma iba el diputado socialista señor Guillaume, que le entregó un escrito injurioso que en modo alguno podía tolerar. Por eso pasó el tanto de culpa al fiscal.

Respecto al pago de horas extraordinarias dice que precisa pagarlas. En cuanto a los ambulantes, afirma haberse anticipado a sus deseos.

Trata del Código de sanciones, diciendo que es impunista y establece severísimas sanciones y breves suspensiones de empleo y sueldo por los delitos más graves.

Refiriéndose a la suspensión la Comisión de destinos dice que en esa medida no cree haber resuelto el problema del Ministerio de Comunicaciones, que es mucho más amplio, pero sí que se ha restablecido la autoridad del Poder público.

(Aplausos en los radicales y en las derechas. Algunos diputados, puestos en pie, ovacionan al ministro).

Se suspende el debate y se levanta la sesión a las nueve de la noche

Frontón Aragonés

Miércoles, 7 de marzo, a las diez y media de la noche

Primer partido

ANDONEGUI y URIA III (rojos) contra MANDIOLA y REMENTERIA (azules)

Segundo partido

V. URIA e IRIONDO (rojos) contra OLAVEAGA y JOAQUIN (azules)

CINEMA GOYA

Mañana, gran acontecimiento. = ESTRENO

Un film vibrante y dinámico, único y sensacional

Un poema de los cielos

Artistas de valía

Metro-Goldwyn-Mayer

Hoy, último día

Tú eres mío

6 ESTRELLAS EN UN POEMA DE LOS CIELOS

JOHN BARRYMORE

HELEN HAYES

CLARK GABLE

LIONEL BARRYMORE

ROBERT MONTGOMERY

MYRNA LOY

VUELO NOCTURNO

Director CLARENCE BROWN

Metro-Goldwyn-Mayer

El drama más grandioso y conmovedor jamás llevado a la pantalla

La película de las "estrellas"

Directores de talla

Metro-Goldwyn-Mayer

Hoy, último día

Tú eres mío

Fuera del salón de sesiones

MANIFESTACIONES DEL MINISTRO DE LA GOBERNACION

Interrogado el señor Salazar Alonso, momentos antes de comenzar la sesión, dijo a los periodistas:

—Ya les he dicho que soy un hombre que ríe, pero detrás de la sonrisa llevo la preocupación de que no se altere el orden.

Acerca de las medidas excepcionales anunciadas a la salida del Consejo, dijo:

—Las medidas serán adoptadas cuando fuera necesario evitar alteraciones del orden, porque tanto en Madrid como en los pueblos más insignificantes todo está prevenido.

UNA NOTA DE LA MINORIA CONSERVADORA

La minoría conservadora ha facilitado una nota a la Prensa, diciendo que examinada la actitud del señor Maura en la tramitación de la crisis, se acordó aprobarla, reiterándole la confianza de la minoría.

FUE COMENTADA LA ESCASA IMPORTANCIA DEL DEBATE

Terminado el debate político, en el salón de conferencias del Congreso se formaron algunos corrillos de diputados que comentaban la escasa importancia del debate.

El señor Gil Robles decía:

—No he tenido ocasión de intervenir. El Gobierno no ha pedido nuestra confianza. Además, debe tenerse en cuenta que, por la referencia que tenemos, en el Consejo de hoy se ha hablado del orden público y se han adoptado medidas enér-

M.E.C.D. 2016

gicas y transcendentales para evitar alteraciones y perturbaciones sociales.

Esto quiere decir — agregó—que el Gobierno parece que se propone atacar el mal en su propia raíz, y nosotros, una minoría de orden, no podemos estar frente a un Gobierno al tratar de mantener el orden público a todo trance.

Juzgo — terminó diciendo — que el señor Prieto ha estado desafortunado.

VENTOSA SE NIEGA A HACER DECLARACIONES

Los periodistas preguntaron al señor Ventosa y éste dijo que no tenía por qué hacer manifestaciones acerca de su criterio, que estaba reflejado en la consulta del presidente de la República.

—Nuestra posición—agregó—es esperar a ver la labor que desarrolla el Gobierno, para juzgarla y atemperar nuestra actitud en lo futuro a dicha actuación.

EMILIANO IGLESIAS, SORPRENDIDO

Don Emiliano Iglesias se ha mostrado sorprendido por la escasa altura del debate político de hoy.

UN DESCANSO DESPUES DEL DEBATE POLITICO

El señor Martínez Barrio manifestó a los periodistas que tan pronto como termine el debate político se propone marchar a Andalucía para descansar.

—Después—dijo—abriré un paréntesis en mis deberes parlamentarios. Siempre es grave quebrantar la integridad de un partido. Quebrantar la disciplina de un partido no es sólo un hecho político. sino histórico.

PARECE QUE ALBA NO IRA A PARIS

Se ha desmentido el rumor que había circulado con insistencia, de que el Presidente de la Cámara, don Santiago Alba, sería nombrado embajador de España en París, sustituyéndole el señor Martínez Barrio en la Presidencia de las Cortes.

Los amigos del señor Alba decían que éste está muy satisfecho de la Presidencia del Congreso.

También el señor Martínez Barrio ha desmentido tales rumores.

REUNION DE LA MINORIA SOCIALISTA

Esta mañana se reunió la minoría socialista, presidida por el señor Largo Caballero.

La reunión duró más de una hora.

A la salida, el señor Largo Caballero dijo a los periodistas que habían hablado de la sustitución de un diputado de su partido en la Comisión de Presupuestos.

Acordaron tomar parte en el debate político si las circunstancias lo hicieran necesario; pero, desde luego, no iniciando el debate la minoría socialista.

Interesada su opinión acerca de las consecuencias que pudieran derivarse del debate, contestó que principalmente dependerá de lo que quiera la Ceda, a adiendo que si el señor Gil Robles se levanta un día de humor, dará al traste con todo.

A una pregunta de uno de los periódistas, respondió:

—Creo que no se puede ser gobernante y supersticioso. Entiendo que más lógico hubiera sido evitar los conflictos que puedan plantearse, haciendo cumplir la legislación social.

Respecto a los rumores de suspensión de periódicos, si se llega a la huelga de Artes Gráficas, dijo que, por ahora, no pasa de ser un rumor.

—Lo chusco hubiera sido—agregó—que en lugar de "El Socialista" y "La Lucha" fueran "El Debate" y "La Nación" y entonces veríamos la actitud del Gobierno.

Don Teodomiro Menéndez, que se hallaba en el grupo, comentó:

—Me gustaría saber quién sube primero el Gólgota, si tú o Indalecio Prieto.

REUNION DE LA MINORIA RADICAL

En una de las secciones del Congreso se ha reundo la minoría radical.

Don Emiliano Iglesias dijo al terminar la reunión que habían tratado de la reorganización de la secretaría política.

SE REUNE LA COMISION DE PRESUPUESTOS

Esta mañana se ha reunido la Comisión de Presupuestos, bajo la presidencia del señor Villanueva.

No se trató a fondo la cuestión por no haber recibido la Memoria de los distintos departamentos.

La Comisión creyó oportuno esperar a conocer los acuerdos del Consejo de ministros sobre el proyecto del seyor Lara, para saber si el Gobierno lo hacía suyo o no.

SE PIDE UNA PENSION PARA LA VIUDA DE SALMERON

El diputado señor Tuñón de Lara ha presentado una proposición pidiendo que se conceda una pensión de cinco mil pesetas anuales a doña Ramona Lombarda, viuda de don Nicolás Salmerón.

MANIFESTACIONES DEL SEÑOR ALBA

Después de la sesión, el señor Alba recibió a los periodistas, a quienes facilitó el orden del día para la sesión de mañana.

Primero irá la interpelación sobre el Tratado comercial con Uruguay. Luego el pleito de Correos y después el dictamen de la Comisión de Presupuestos sobre aumentos de plantilla en los Cuerpos de Seguridad y Guardia civil.

A continuación el dictamen sobre el proyecto del ministro de Agricultura, relacionado con el arroz, y si quedase tiempo el proyecto del ministro de Obras Públicas para prescindir de los trámites de subasta en las obras que sirven para conjurar el paro obrero.

Refiriéndose al rumor circulado durante todo el día, dijo a los periodistas que él no se quería marchar.

—¿No va usted a París?—le preguntaron.

—En París —contestó— estuve ya mucho tiempo. Además, la noticia sobre mi supuesto nombramiento se ha dado con un criterio viejo, considerando la presidencia de las Cortes como un alto cargo más. No es eso. La presidencia de las Cortes no es un alto cargo. Es eso: la presidencia de las Cortes. Sobre todo en un grupo parlamentario se han olvidado de que no fuí elegido con los votos del partido radical, sino con muchos votos más y esto da a mi significación un carácter del que no puedo olvidarme nunca.

CINE VICTORIA

SENSACIONAL ESTRENO

de la emocionante producción COLUMBIA

ALMA DE CENTAURO

Drama del lejano Oeste, del que es principal protagonista un caballo que alcanza cualidades humanas y trabaja como el más consumado actor...

Otras informaciones

LA BOLSA

Posición estacionaria de los valores, que no abandonan su firmeza

IMPRESION DE LA SESION

MADRID. — En el departamento de los Fondos públicos- se observa que continúa la afluencia de numerario y que la mayor parte de las distintas emisiones experimentan la repetición de los cambios anteriores.

Los bonos oro mantienen con firmeza sus posiciones precedentes.

Tampoco presenta variación el sector eléctrico, cuyos valores dan la nota de firmeza.

Los valores mineros experimentan alza, destacando los Guindos, que ganan siete enteros.

En las acciones ferroviarias el dinero se muestra retraído.

Los Explosivos, que continúan dando la nota de flojedad, pierden siete puntos.

CAMBIOS

En el Centro Oficial de Contratación de Moneda han facilitado los siguientes cambios:

Francos, 48'65
Libras, 37'55.
Dólares, 7'43.
Francos suizos, 238'87.
Francos belgas, 172'37.
Liras, 63'80.
Marcos, 2'93.

LABOR POLICIACA

Han sido detenidos los autores del atraco y los asesinatos cometidos ayer en Granada

Y EN EL QUE HUBO TRES VICTIMAS

GRANADA. — Ha sido detenido el quinto de los autores del atraco ocurrido en el establecimiento de ventas a crédito establecido en la plaza de San Isidro y a causa del cual resultaron muertos el dueño del establecimiento Francisco Quesada y los empleados Lorenzo Ocaña y Manuel Carbajal.

La Policía practicó detenidas pesquisas que han dado por resultado la detención de los autores del atraco.

En el pueblo de Alhendín ha sido detenido Manuel Moya. Este, después de cometer el atraco, marchó a pie a dicho pueblo, que está situado a ocho kilómetros de Granada.

También han sido detenidos los restantes autores del atraco. Son: José Fernández, Antonio Escolano, Rafael González Carbajal y José Ribas López. A Rafael se le ocuparon cinco cápsulas y un revólver. Las demás armas que utilizaron los atracadores no han sido halladas.

Después de haber prestado declaración se conocen interesantes detalles relacionados con el atraco.

Los detenidos se reunieron a las ocho de la noche en el Puente de la Virgen, desde donde se trasladaron a la plaza de San Isidro para cometer el atraco que habían preparado con todo detalle.

Dos quedaron en la puerta de la calle y los tres restantes entraron en el establecimiento propiedad de Quesada. Creyendo que éste hacía ademán de defensa, dispararon contra él, así como también contra los dos cobradores, dándose a la fuga, protegidos por los compañeros que les esperaban en la puerta de la calle.

Los atracadodes no iban enmascarados, por lo que han sido reconocidos por dos empleados y un hermano de Quesada, que se encontraban en el interior del establecimiento.

INFORMACION DE PROVINCIAS

Ha ingresado en la cárcel el exdirector de Telecomunicación.-Fallece el estudiante herido en el mitin fascista de Valladolid.-Temores de huelga en todos los puertos mediterráneos

CONFLICTO EN EL PUERTO DE VALENCIA

VALENCIA. — Los trabajadores del puerto han presentado el oficio de huelga por solidaridad con los contratistas llamados de hoyas.

Caso de producirse la huelga afectará a todos los puertos del litoral mediterráneo.

LA SITUACION EN SEVILLA

SEVILLA. — El gobernador ha manifestado que ayer, a la una de la madrugada, intentaron quemar la puerta de una bodega de Constantina.

Ante la situación por que atraviesa este pueblo, ha dispuesto el cierre del Sindicato.

El alcalde de Constantina ha dimitido, siéndole aceptada la dimisión.

FALLECE EL ESTUDIANTE HERIDO

VALLADOLID. — Ha fallecido el estudiante de Medicina Angel Abella, herido de gravedad el domingo durante los incidentes ocurridos a consecuencia del mitin de Falange Española.

Fué agredido con una barra de hierro.

El estudiante muerto no había asistido al acto político.

SENTIMIENTO ESCOLAR

VALLADOLID. — En la Universidad y en la Facultad de Medicina ha ondeado la bandera a media asta en señal de duelo por la muerte del estudiante Abella.

Por orden del decano se abrirá una investigación para averiguar si en el grupo de agresores iban dos estudiantes de Medicina, uno de los cuales acaba de terminar la carrera y que es significado comunista.

Esta mañana fué golpeado un escolar que intentaba penetrar en el domicilio particular del decano.

INTENTAN INCENDIAR UN CONSULADO

ALMERIA. — Unos desconocidos intentaron incendiar el edificio del Consulado alemán, rociándolo previamente con gasolina.

Luego arrojaron unas estopas encendidas que, afortunadamente, no prendieron en el líquido inflamable.

HUELGA EN LEON

LEON. — Por haber sido despedido por una Empresa un empleado, el Sindicato de dependientes mercantiles ha presentado el oficio de huelga para el día 10.

INGRESA EN LA CARCEL EL EX. DIRECTOR DE TELECOMUNICACION

MURCIA. — Por exhorto de un Juzgado de Madrid ha ingresado en la cárcel el exdirector de Telecomunicación don Manuel Viesma, detenido a causa de un artículo publicado en "El Socialista" en el título de "Política telegráfica del Gobierno"

DETENCION DE UN INCENDIARIO

CUENCA. — La Policía ha detenido a Emilio Gómez, supuesto autor del intento de incendio a la Audiencia.

También han sido detenidos dos individuos más, complicados, al parecer, en el asunto.

Se han practicado registros domiciliarios que han dado por resultado el hallazgo de armas y municiones.

Por aclamación fué aprobada la Memoria del Banco Zaragozano relativa al ejercicio de 1933

Celebróse el domingo la Junta general de accionistas, aprobándose, por aclamación, la Memoria de 1933, documento interesantísimo que refleja la próspera situación del Banco Zaragozano, mucho más estimable en las circunstancias desfavorables para el desenvolvimiento de los negocios.

Habiéndonos ocupado hace unos días con la debida extensión del Balance, respecto de la Memoria hay en ella, a modo de prólogo, los siguientes párrafos que concretan perfectamente cuanto pudiéramos decir:

"Que las cuentas del Pasivo, que reflejan la confianza del público; Cuentas Corrientes y a Plazo, Caja de Ahorros y Depositantes han tenido un aumento; las primeras de diez millones novecientas mil pesetas y la de Depositantes de diez y seis millones.

Que la Cartera de Valores propiedad del Banco también ha aumentado en siete millones, mereciendo especial mención el que no solamente han desaparecido del Pasivo las sumas que figuraban como reservas para Fluctuación de valores, que reflejaban las pérdidas producidas por la baja que experimentaron las cotizaciones, sino que, además, la valoración está hecha a tipos inferiores a los oficiales.

Y que, aun habiendo tenido un aumento los Gastos generales de trescientas doce mil pesetas, por el de los haberes del personal impuesto por las bases del contrato de trabajo, los beneficios líquidos han superado a los del año anterior en cuatrocientas mil pesetas, cuyo resultado nos permite proponeros el reparto de un dividendo activo de seis y medio por ciento, después de hacer las reglamentarias amortizaciones, destinando también al Fondo de Reserva 160.000 pesetas".

Los accionistas acogieron con el mayor beneplácito el reparto de este dividendo activo del seis y medio por ciento, máxime cuando en el año anterior habían cobrado el cuatro ochenta, y después de aprobar por aclamación la Memoria y Balance de 1933 felicitaron cordialmente al Consejo de Administración, sobre todo a su digno presidente, don José García Sánchez.

FARMACIA DR. FACI
abierta día y noche
coso 94. telef. 1780

SALONDORE

¡EXITO! HOY, ULTIMO DIA ¡EXITO!
El emocionante e interesante drama, que se desarrolla en el fondo del Océano Pacífico
SECRETOS DEL MAR
Magnífica presentación, con escenas en técnicolor. de insospechada belleza, explicadas en español
¡LA LUCHA DE UN INTREPIDO BUZO CON UN GIGANTESCO PULPO!

Enfermedades de la piel
Dr. Lambán Falcón
Consulta de 11 a 1 y de 3 a 5
Coso, 132 duplicado

M.E.C.D. 2016

DE MADRID Y PROVINCIAS

CONSEJO DE MINISTROS

Se prepara un proyecto de ley de excepción para los delitos cometidos con explosivos y contra los robos a mano armada.-El Gobierno está decidido a que todo el mundo cumpla la ley.-No habrá declaración ministerial

LOS MINISTROS SE REUNEN

MADRID. — A las diez de la mañana comenzaron a llegar a la Presidencia los ministros, estando reunidos en Consejo hasta las dos de la tarde.

SALE SALAZAR ALONSO

El primero en abandonar la reunión fué el señor Salazar Alonso, anunciando a los periodistas que se habían tomado enérgicas medidas encaminadas a impedir los desórdenes públicos.

El ministro de la Gobernación dijo que marchaba antes que sus restantes compañeros, pues quería despedirse de los gestores madrileños.

DICE GUERRA DEL RIO

El señor Guerra del Río confirmó la adopción de excepcionales medidas anunciadas por el ministro de la Gobernación, y dijo:

—El señor Salazar Alonso es un hombre terrible.

MANIFESTACIONES DE ESTADELLA

El señor Estadella, refiriéndose a la huelga de brazos caídos del ramo de la construcción, manifestó:

—Eso es algo que el Gobierno no puede tolerar. Estamos decididos a que todo el mundo cumpla la ley, y lo mismo a los que declaran el "lockout" que la huelga se les aplicarán severas medidas.

UA CONFIRMACION DEL SEÑOR LERROUX

El señor Lerroux confirmó que se habían adoptado severas medidas de orden público.

Un periodista le preguntó:

—¿Serán para aplicarlas hoy mismo?

El jefe del Gobierno contestó:

—Si llega el caso se hará así.

Pero todo el mundo sabe que esas disposiciones se dictan con la esperanza de que lleguen a aplicarse.

Los informadores le hicieron observar que en la nota oficiosa no se hace referencia a esa medida.

—No—contestó el señor Lerroux, —porque son derivaciones de la ley de Orden Público.

Los informadores insistieron, preguntando sobre las leyes de excepcion que se anuncian.

—El ministro de Justicia —manifestó el señor Lerroux— ha quedado encargado de estudiar el asunto.

De todos modos, si sigue subiendo la ola de virulencia tenemos modo de apresurar la redacción del proyecto para presentarlo seguidamente a las Cortes.

A otra pregunta dijo el señor Lerroux que en tanto se estudian los dictámenes sobre el proyecto de presupuestos él se ha puesto al habla con el presidente de las Cortes para que ponga a discusión otros asuntos del orden del día.

Añadió que no habrá declaración ministerial, puesto que la composición del Gobierno es parecida al anterior. Solamente un saludo al Parlamento.

En último término —dijo—, si me preguntan contestaré.

NOTA OFICIOSA

La nota oficiosa entregada a los periodistas dice así:

Presidencia. — El Consejo dió su asentimiento para presentar a las Cortes un proyecto de ley autorizando al Tribunal de Garantías para que suscriba un contrato de arriendo de local donde se instalará.

Estado. — Se aprobó la distribución del presupuesto de la Obra Pía para el trimestre en curso.

—El Consejo acordó convocar la Junta Permanente de Estado para su constitución y que informe sobre los asuntos pendientes en el mismo.

Justicia.—El Consejo encargó al ministro para que ordene urgentemente un proyecto de ley de excepción para la represión de delitos cometidos por medio de explosivos, así como los robos a mano armada.

—Decreto estableciendo colonias penitenciarias y campos de concentración en las islas de Lanzarote y Hierro, en Canarias.

—Se aprobó un proyecto relativo a la concesión de libertad provisional a favor de 34 penados.

—Disponiendo se proceda con toda urgencia al estudio y creación de Centros de la misma clase que los decretados para Canarias en el archipiélago balear.

Guerra. — Expediente de libertad prvisional a favor de varios penados del ramo de Guerra.

—Concediendo el empleo de auditor general honorario a favor del dimisionario, don Antonio Diez Taboada.

—Idem del personal de la primera y segunda sección del Cuerpo auxiliar del Ejército para el uso de la cartilla militar de identidad y a los de tercera y quinta la tarjeta de identidad.

Marina. — Decreto reformando el apartado a) del artículo 56 del reglamento general de oposición y concurso de suboficiales de la marina civil.

Trabajo. — Decreto disponiendo se exceptúe de la exclusión de protección por seguro obligatorio de viajeros que establece la condición quinta del artículo quinto del decreto de 26 de julio de 1929 a las víctimas de los accidentes ferroviarios ocurridos con ocasión de los atentados habidos en los días 9, 10 y 14 de diciembre último en las líneas de Castejón, Bilbao, Zaragoza, Barcelona, Valencia, Tarragona, Palencia y La Coruña.

Comunicaciones. —Decreto haciendo extensivos a ocho funcionarios de Telégrafos jubilados por edad los beneficios del decreto de 12 de marzo de 1930 y a otros 91 del mismo Cuerpo con otorgamiento anterior a los pertenecientes a Correos.

Agricultura. — Nombramiento de varios inspectores generales e ingenieros jefes del Cuerpo de Ingenieros de Montes.

—Disponiendo que los ingenieros de Montes y agrónomos y sus ayudantes, afectos a la Escuela de su especialidad como encargados de enseñanza continúen figurando en el escalafón de sus Cuerpos en servicio

—Acuerdo autorizando la asistencia de España al III Congreso técnico de industrias agrícolas que se celebrará en París.

—El ministro dió cuenta del proyecto de decreto dando preferencia al alcohol líquido sobre el industrial con respecto a su aplicación en las bebidas.

Se acordó nombrar una ponencia constituída por dicho ministro y los de Hacienda e Industria para que estudien el asunto.

—Decreto derogando los decretos leyes del 9 de febrero y 5 de noviembre de 1926. También los de 11 de abril de 1927 relativos a la construcción de firmes especiales y contratación por parte de los organismos autónomos, respetando las situaciones jurídicas creadas al amparo de aquellas disposiciones.

—Resolviendo de conformidad con la sentencia dictada por el superior informe del Consejo de Estado la reclamación formulada por dos ingenieros libres de Caminos sobre la colocación en el escalafón.

—Otro otorgando subvenciones legales para el abastecimiento de aguas potables a los Ayuntamientos de Castropol, Muros, Nalón y Apuerta de los vecinos de Senado (Oviedo).

Industria. — Prohibiendo temporalmente la importación de yodo impuro y yodo bisublimado.

—Autorizando a la Sociedad Española de Construcciones Navales para comprar tubos y chapa de acero con destino a los cañoneros que se están haciendo para Méjico.

—Disponiendo se anuncien las oposiciones para proveer nueve vavantes de ayudantes del Ministerio.

—Se autorizó al ministro para que —de acuerdo con el de Hacienda—se haga un anticipo para resolver el conflicto de la fábrica de Mieres.

AMPLIACION DEL CONSEbO.—EL GOBIERNO ACTUARA CON LA MAXIMA ENERGIA PARA RESTABLECER LA NORMALIDAD

El Consejo se dedicó en gran parte al estudio de los conflictos sociales en curso y a estudiar la situación del orden público.

Unánimemente acordó proceder con la máxima energía para restablecer la normalidad y reprimir cualquier intento revolucionario y aplicar con todo rigor las leyes de Orden público y de Vagos y maleantes.

Aunque no llegó a acordarse en firme la declaración del estado de alarma quedó facultado el ministro para su establecimiento en el momento en que lo impongan las circunstancias.

Para aplicar la ley de Vagos sin demora, y mientras se establecen los campos de concentración adecuados, se recluirá a los incursos en dicha ley en los establecimientos oficiales o en buques mercantes.

SOBRE LA HUELGA DEL RAMO DE CONSTRUCCION

Otro de los acuerdos adoptados en el Consejo se refiere a la huelga de la construcción.

De persistir mañana los obreros en su actitud de huelga de brazos caídos se les invitaría a desalojar las obras voluntariamente y en caso de que no lo hagan serán expulsados de las mismas por la fuerza pública.

Quedó acordado en líneas generales el proyecto de ley condicionando la duración de las huelgas, que el ministro de Justicia presentará rápidamente.

UN ESBOZO DEL PLAN PARLAMENTARIO

El plan parlamentario consistirá en mantener el presupueseo presentado por el señor Lara, para cuyo dictamen ha designado la Comisión especial parlamentaria las correspondientes ponencias, confiándose en que el jueves podrá presentarse dictamen.

Se pondrá a discusión la ley de

Una película rebosante de ímpetu y brillantez

¡Es lo más divertido e ingenioso que nos ha dado el cine hasta hoy . . !

¡Una película que hará época . . . como todas las del genial director Lubitsch!

MUY PRONTO, ESTRENO

SALON DORE

INFORMACION DE BARCELONA

En el portal de la casa de Cambó atracan a un cobrador de la Generalidad, robándole 39.000 pesetas.-Muerte repentina de un profesor argentino cuando pronunciaba un discurso en la Universidad

MUERTE REPENTINA DE UN PROFESOR ARGENTINO

BARCELONA. — Formando parte de una expedición de personalidades argentinas deportadas llegó a Barcelona el catedrático de Derecho de la Universidad del Plata doctor Bianco, acompañado de su esposa, y a quienes se habían dado cuarenta y ocho horas de plazo para abandonar el territorio argentino.

Esta mañana dicho doctor visitaba la Universidad durante la explicación de cátedra de su amigo el doctor Castillo.

El doctor Bianco, invitado a pronunciar unas palabras, lo hizo así, pero a medida que avanzaba en la conferencia los oyentes advirtieron que ponía gran emoción en sus palabras. El doctor Bianco cayó al suelo.

Recogido inmediatamente y avisado un médico, éste declaró que acababa de morir a causa de un ataque cardíaco.

El cadáver del doctor argentino fué colocado en la Sala de retratos de la Universidad, por donde desfilaron profesores y alumnos.

El decano ordenó la suspensión de las clases en señal de duelo.

UN CONSEJO DE GUERRA

BARCELONA. — Comunican de Villafranca del Panadés que se ha celebrado un Consejo de Guerra contra María Buena Carbonell y trece "rabassaires", acusados de agresión a la Benemérita.

ESCANDALOSO ATRACO EN EL PORTAL DE LA CASA DEL SEÑOR CAMBO

BARCELONA. —A las doce y media de la mañana el cobrador de la Generalidad Francisco Ontiveros se dirigió por la Vía Layetana al número 30 de la misma, donde reside el señor Cambó.

El cobrador había realizado algunos cobros y se dirigió a uno de los pisos para continuar su trabajo.

Detrás de él iban dos individuos que parece le seguían los pasos desde minutos antes. El portero les dijo que a qué piso se dirigían, pero no le hicieron caso, entrando uno de ellos al ascensor, donde ya se encontraba el cobrador.

Como el portero insistiera en su pregunta, el desconocido le encañonó con una pistola mientras el otro desvalijaba al cobrador. Realizado esto los atracadores obligaron al portero, a un botones y dos señoras que entraban en la casa a subir al ascensor, al que hicieron funcionar sin dejar de apuntar con las pistolas a los ocupantes de aquél.

Cuando el ascensor había llegado al séptimo piso los atracadores se dieron rápidamente a la fuga ocupando un automóvil que les esperaba en la puerta.

Repuestos de la impresión el cobrador y el portero dieron aviso por teléfono a Jefatura de Policía, dándose una batida por los alrededores del lugar del atraco sin resultado alguno.

La cantidad robada al cobrador asciende a treinta y nueve mil pesetas. Este sufrió una fuerte excitación nerviosa.

INCENDIAN UN QUIOSCO DE PERIODICOS PROPIEDAD DE UN FASCISTA

BARCELONA. — Esta mañana tres desconocidos incendiaron un puesto de periódicos situado en la plaza de la Universidad, esquina a la calle de Aribau.

El quiosco quedó completamente destruído. Era propiedad de un individuo que fué detenido en la reunión que celebraba el doctor Albiñana en unión de varios partidarios suyos.

SE DECLARA LA HUELGA TEXTIL EN MANRESA

BARCELONA. — El consejero de Gobernación, señor Selvás, manifestó a los periodistas que a las cinco de la mañana se han declarado en huelga los obreros de las fábricas de hilados y tejidos.

El paro afecta a nueve mil obreros.

La huelga está motivada por haber sido rebajada la jornada semanal en una fábrica a cuatro días, aunque en las restantes la jornada es la normal.

La huelga transcurre con tranquilidad, sin que se hayan registrado incidentes.

M.E.C.D. 2016

derogación de la de Términis municipales, para aprobarla rápidamente, incluso aplicando la "guillotina" en el caso de que los socialistas persistan en su obstucción.

La petición de "guillotina" no será necesario que la haga el Gobierno, pues ya hay minorías que están dispuestas a presentar la proposición con las firmas reglamentarias.

Seguidamente irá el proyecto de pensiones al clero, y finalmente el proyecto de amnistía, que se presentará a las Cortes con carácter urgente.

A QUIENES COMPRENDERA LA AMNISTIA

Los beneficios de la amnistía serán de gran amplitud. Solamente habrá dos limitaciones: una para los militares que se sublevaron contra la República, que no podrán en ningún caso volver al mando de la tropa y quedarán en situación de retirados; el otro tope se refiere a los delitos cometidos después del 19 de noviembre, con objeto de evitar que disfruten de este beneficio los participantes en el movimiento de diciembre.

LA HUELGA DE ARTES GRAFICAS

Se habló también de la anunciada huelga del ramo de Artes Gráficas.

Si sólo se permite la publicación d "El Socialista" y "El Debate" el Gobierno impedirá este privilegio.

No llegó a tomarse acuerdo definitivo.

LA POLITICA DE LOS FERROCARRILES

Por último el ministro de Obras Públicas expuso en líneas generales la ponencia presentada por la asamblea ferroviaria pidiendo resoluciones de carácter urgente.

Para tratar este poblema con la necesaria extensión se celebrará un Consejo de ministros especial dedicado exclusivamente a este asunto.

NOTICIAS DE ULTIMA HORA

La Casa del Pueblo madrileña habla de los conflictos en curso.-Detuvieron a los atracadores que asesinaron a tres personas.-Viene el señor Madariaga.-Los paraguayos rechazaron la propuesta de paz

UNA NOTA DE LA CASA DEL PUEBLO

MADRID. — La Junta administrativa de la Casa del Pueblo ha facilitado una extensa nota relacionada con los conflictos pendientes atribuyéndolos exclusivamente a la intransigencia de los patronos.

"Estas huelgas — dice la citada nota — no persiguen la finalidad política ni revolucionaria que el Gobierno y los patronos le adjudican.

El Gobierno puede hacer abortar el movimiento político-revolucionario que vislumbra en los conflictos sociales pendientes, contra la voluntad de los obreros en estos momentos, imponiendo a los patronos las soluciones que demandan los propios conflictos, y con ello los temores que abriga habrán desaparecido.

Si no se deja a la clase obrera discurrir por cauces legales, someterá el caso a las organizaciones para que resuelvan hasta dónde pueden llegar en ayuda de los compañeros que acuden a la lucha".

EL NUEVO MINISTRO DE INSTRUCCION

PARIS. — El nuevo ministro de Instrucción de España, señor Madariaga, saldrá mañana con dirección a Madrid.

EL ACUERDO COMERCIAL FRANCO-ESPAÑOL

PARIS. — El acuerdo comercial franco-español, que se firmó provisionalmente hace ocho días, lo ha sido definitivamente esta mañana en el Quay d'Orsay por el señor Madariaga y los señores Barthou y Lamoureuse.

El acuerdo entrará en vigor inmediatamente.

EL SEÑOR SALAZAR ALONSO SE DESPIDE DEL AYUNTAMIENTO

MADRID. — El ministro de la Gobernación, que desde el advenimiento de la República ha sido concejal por Madrid, estuvo esta mañana en el Municipio despidiéndose del alcalde y de los ediles.

Le recibieron, acompañándole hasta el salón, los concejales de diversas minorías, excepto los socialistas.

MINEROS EN HUELGA

PUERTOLLANO. — Se han declarado en huelga los obreros que trabajan en la mina "San Esteban".

El paro afecta a quinientos obreros.

LA HUELGA FERROVIARIA DE CAMAGUEY

LA HABANA. — Se ha sabido que el Gobierno se propone terminar con la huelga ferroviaria de Camagüey empleando tropas del Ejército.

Los trenes irán conducidos por soldados y se espera que reanudado el servicio se debilite el movimiento huelguístico.

EL GOBIERNO PARAGUAYO RECHAZA LA PROPUESTA DE PAZ DE LA S. D. N.

ASUNCION. — Se conoce la contestación del Gobierno paraguayo a la propuesta de paz presentada por la Comisión nombrada por la Sociedad de Naciones.

Aunque la respuesta ha sido negativa se deja un camino abierto para nuevas negociaciones.

EN UN CHOQUE DE TRENES RESULTAN NUMEROSAS VICTIMAS

MOSCOU. — A consecuencia de un choque de trenes en la línea férrea de Kazansky, ocurrido en los barrios extremos, han resultado diecinueve muertos y cincuenta y dos heridos.

El accidente ocurrió el día 4, pero se ha ocultado hasta hoy.

El accidente ocurrió a ocho kilómetros de Moscú.

Se ha averiguado que el accidente se produjo por negligencia y falta de disciplina.

Han sido detenidos todos los responsables de la catástrofe y serán juzgados en plazo brevísimo.

EPIDEMIA DE TIFUS

VARSOVIA.—Comunican de Kaimas (Lituania polaca) que a consecuencia del hambre que se sufre en la región se ha declarado una horrorosa epidemia tífica.

Las defunciones ascienden a varios centenares.

La situación se hace más espantosa por la enorme miseria que se padece.

Más de veinte mil familias perecen de hambre y numerosas aldeas han quedado despobladas.

DECLARA LA ESPOSA DE STAVISKI

PARIS. — La esposa de Staviski ha declarado esta tarde. No ha hecho manifestaciones de interés.

Se ha referido a las relaciones de su esposo con diversas personalidades políticas y ha dicho que lo creía capaz de suicidarse.

ALGARADAS

Incídentes en el Instituto Lope de Vega

DISPAROS Y CRISTALES ROTOS

MADRID. — En el Instituto de Lope de Vega varios estudiantes fascistas apedrearon el edificio, destrozando gran cantidad de cristales.

Durante la algarada se hicieron cinco disparos de pistola. Los alborotadores se dieron a la fuga.

ACCIDENTE CASUAL

Atropellado por el carro que guiaba

Una de las ruedas del carro que guiaba le pasó sobre un pie a Cayo Rubio Aristizábal, de cuarenta y dos años de edad, casado, volquetero, con domicilio en la Avenida de Madrid, número 207.

Conducido al Hospital fué asistido por el doctor Fuentes, quien le apreció la fractura de la falange del segundo dedo del pie derecho, siendo calificado su estado de pronóstico reservado.

Quedó hospitalizado en la sala de San Cosme.

FIESTAS Y VELADAS

MANUEL REULA Y SU ELENCO, EN EL CASTILLO

En el escenario del Círculo Instructivo del Castillo, el pasado sábado, día 3, el aplaudido cuadro que acaudilla el conocido actor Manuel Reula puso en escena la chispeante comedia "La venganza de la Petra".

Paquita Osés, la actriz que siempre evidencia su buena escuela, representó el papel principal, siendo ovacionada con sus compañeras Morales, Vicente, Serrano y Estevan.

Jerónimo Algárate, galán de matices finos; Manolo Pastor, un cómico consumado, y con ellos Algárate (A.), Calvete, León y Rivas, oyeron aplausos unánimes del público que llenó el salón y supo apreciar la labor de todos.

Completó el programa una pieza cómica de nuestro amigo Manolo Grao, "Un pez verde y con pintas". Fué un éxito.

ACTUACION DE LA ORQUESTA "AGRUPACION JAZZ"

El domingo último, día 4, en el mismo Círculo arriba mencionado, actuó en el baile la formidable orquesta "Agrupación Jazz", resultando nuevamente una brillante actuación.

La Directiva del Casino, dando mayor aliciente, para complacer a los socios, no mira en gastos y tiene contratada a esta Agrupación musical desde los Carnavales.

Decididamente el Instructivo del Castillo progresa firmemente.

EN EL RADICAL DE LAS DELICIAS

Nuevametne y ante numeroso público actuaron, en la noche del sábado pasado, los elementos del prestigioso cuadro "Lanuza", que puso en escena la obra quinteriana titulada "Canciónera".

Como este cuadro de aficionados es sobradamente conocido en todos los Círculos de recreo de Zaragoza, por sus actuaciones, sobran elogios; sólo diremos que fueron largamente ovacionados todos y en especial el director señor Lanuza, Bernad y Cía, y de las señoritas María López, Paquita Martínez y Leonor Fajardo y Asunción Nerín.

Para el próximo sábado, día 10, actuarán en el Círculo del Castillo poniendo en escena el drama del insigne dramaturgo don Angel Guimerá, titulado "Tierra Baja", de la que hacen los elementos del citado cuadro excelente labor.

DOS GITANAS APROVECHADAS

¿Fueron sorprendidas robando unas gallinas?

Ayer fueron detenidas por la Policía dos gitanas: Teresa Duval Romero, de cuarenta y cinco años de edad, casada, y Ramona Hernández, de diecinueve años de edad, casada, la que en Comisaría dijo ignorar su segundo apellido. Ambas tienen "establecido" su domicilio en una caseta del Camino de las Canteras.

Fueron denunciadas por Presentación Martínez Martínez, domiciliada en dicho camino, números 16 y 18, que sorprendió a las dos gitanas en el corral de la casa, al que, indudablemente, no entrarían con ánimo de estudiar la topografía de la finca.

Máxime si se tiene en cuenta que por el corral "discurren" unas magníficas gallinas.

Las dos gitanas pasaron al Albergue de Mendigos.

CACHEOS EN MAELLA

La Guardia civil ocupa un revólver cargado con balas blindadas

En cumplimiento de disposiciones gubernativas la Guardia Civil de Maella procedió a realizar cacheos entre el vecindario del pueblo.

En una taberna le fué ocupado al vecino Manuel Oliete Izquierdo, de 29 años de edad, soltero, criado de labor, un revólver tipo "Smith", de cinco tiros, cargado con balas blindadas.

Como no llevaba guía ni licencia, la Guardia Civil se incautó del arma y puso a su propietario a disposición del juez.

INVITACION

Homenaje a doña Eulogia Lafuente

En la imposibilidad de dirigirnos particularmente a las discípulas y compañeras de doña Eulogia Lafuente (q. e. p. d.), invitando al acto de descubrir la lápida que dará su nombre a la actual escuela de la calle de las Armas, que tendrá lugar el día 11 del actual, a las doce de la mañana, en los locales de dicha escuela, lo hacemos presente por medio de esta nota.

El mismo día, a las once, se celebrará una misa en sufragio de su alma en el altar de Nuestra Señora del Rosario, en la iglesia de San Pablo.—*La Comisión.*

SE RUEGA CON TODO ENCARECIMIENTO QUE LAS ENTIDADES, ORGANISMOS O SOCIEDADES SELLEN Y FIRMEN CUANTOS INFORMES, NOTICIAS O COMUNICACIONES ENVIEN A "LA VOZ DE ARAGON"

EN OCASIONES NO PUEDEN PUBLICARSE ALGUNAS REFERENCIAS POR CARECER DEL IMPRESCINDIBLE JUSTIFICATIVO DE LA PROCEDENCIA

CONFLICTOS SOCIALES

Se extiende a toda la provincia de Madrid la huelga de brazos caídos en el ramo de la Construcción.-No se soluciona el conflicto de "A B C".-Algunos incidentes

CONTINUA LA HUELGA DE BRAZOS CAIDOS

MADRID. — Ha continuado extendiéndose la huelga de brazos caídos en el ramo de construcción.

Algunos patronos, alegando que habían aceptado la jornada de cuarenta y cuatro horas semanales trataron de que los obreros depusieran su actitud, pero éstos dijeron que se atenían a las órdenes recibidas.

En los talleres y en las fábricas los obreros pasaron el día formando grupos, charlando y fumando.

SE EXTIENDE EL PARO

La Federación de la edificación ha extendido el paro a toda la provincia de Madrid.

Mañana comenzará la huelga general.

Parece que, como los patronos no adoptan la actitud de violencia que anunciaron, la Federación ha acordado desistir de la huelga de brazos caídos, yendo desde mañana a la huelga general del ramo.

En la Casa del Pueblo dijeron a los comisionados que volvieran a los tajos para decir a sus compañeros que se retiraran, previniéndoles que mañana tendrían instrucciones concretas.

CONSIDERAN INNECESARIO EL "LOCK-OUT"

El secretario de la Federación Patronal ha manifestado que consideraban innecesario el "lock - out" después de la declaración de huelga general.

Otros elementos patronales han dicho que la posición de los obreros les obligaba a considerarlos como despedidos por incumplimiento de las bases de trabajo

La huelga afecta a treinta oficios de la edificación.

UNA GESTION CON POCO EXITO

MADRID. — En la reunión convocada por el director general de Trabajo, a la que asistieron los directores de las Empresas de periódicos, se acordó proponer a la Dirección de "Prensa Española" que, bajo el principio de la libre contratación para el trabajo se sometiera el conflicto actual a la decisión de un tribunal arbitral.

El presidente de Prensa Española se ha mostrado dispuesto a mantener su indiscutible derecho a contratar y admitir a los obreros sin la venia de la Casa del Pueblo y no contratar a aquéllos que les impongan o no convengan a su legítimo interés.

LOS TIPOGRAFOS SE ADHIEREN A LA HUELGA

MADRID.—La Asociación de Obreros Tipógrafos ha presentado el oficio de hulega.

Era la única que no lo había presentado, pues la Agrupación Profesional de Periodistas también se había solidarizado con los huelguistas.

INCENDIO EN UNAS OBRAS

MADRID. — En las obras de construcción del Hospital Cívico, en la Ciudad Universitaria, se produjo un incendio en un montón de maderas que eran utilizadas para la preparación del cemento armado.

Parece que las maderas habían sido rociadas con gasolina.

Se busca a los autores del hecho.

CINCO DETENIDOS

MADRID. — En una obra en construcción en la calle de María Pames intentaron penetrar cinco pintores sin autorización del contratista.

Fueron detenidos.

UNA NOTA RELACIONADA CON LA HUELGA DE CAMAREROS

MADRID. — El bloque patronal ha publicado una nota relacionada con el conflicto de los camareros, diciendo que esperan de la sensatez de éstos que no secundarán las instrucciones de retener de las consumiciones la cantidad necesaria para completar el jornal.

Advierten que si este atropello se lleva a la práctica, quienes lo realicen serán baja en la plantilla de las casas, sin perjuicio de exigírseles la responsabilidad a que hubiere lugar.

M.E.C.D. 2016

La vida local y en la Provincia

NOTAS DE ENSEÑANZA

De extraordinario interés para los cursillistas

COLOCACION

El plazo de solicitud de vacantes para cursillistas termina el 20 del corriente a las 13 horas; para las maestras es un día antes, el 19. Las instancias han de estar en el Ministerio dentro de ese plazo.

Para facilitar el propósito y para la mayor claridad lleva en el margen izquierdo impresos los números de preferencia y bastará llenar con tinta roja los números de las escuelas que cada uno pida.

Cuando las escuelas que se soliciten no quepan claramente en el anverso, se escribirán en el reverso, siguiendo la numeración que hemos puesto y que llega al número máximo de 250, que se pueden pedir sin impuestos especiales. Entiéndase bien que aunque nosotros, para dar un modelo completo, hemos señalado hasta el número 250, no quiere decir que todos puedan pedir ese número, sino el que ya hemos dicho en números anteriores y que repetimos ahora: Los que tengan en las listas números del 1 al 50 inclusive, sóo pueden pedir 10 plazas; los del 51 al 100, hasta 25; los del 101 al 200, hasta 40; los del 201 al 300, hasta 60; los del 301 al 500, hasta 85: los del 501 al 1.000, hasta 115; los del 1.001 al 1.500, hasta 150; de 1.501 a 2.000, hasta 190,y, finalmente, los que tengan número superior al 2.000, hasta 250 plazas. Cuando cada uno haya puesto las plazas a que tiene derecho, o las ampliadas con sello de huérfanos, deberá cruzar una raya sobre todas las demás. No se olvide que los números de las plazas han de ir en tinta roja y procuren escribir esos números con toda claridad, más bien dibujarlos, para facilitar luego su lectura y la adjudicación de las plazas.

Las vacantes en todas las provincias las trae la "Gaceta" del 23 de febrero. Publicamos solamente las de las tres provincias aragonesas:

HUESCA

Vacantes resultas por todos conceptos del concurso de traslado. — Número 662; localidad, Aguilar; Ayuntamiento, Erdao; mixta, 129 habitantes; 663, Arbués, m., 290; 664, Belsierre,, Puértolas, m., 81; 665, Bentué de Rasal, m., 244; 666, Berroy, Fiscal, m., 99; 668, Castejón de Arbaniés,, m., 112; 669, Cérlez, Benasque, m., 224; 670, Cires, Bonansa, m., 80; 671, Coscojuela de Fantova, u. 317; 672, Fraga (Barrio de Afuera), u., 7.480; 673, Jaca, u. número 4, 6.517; 674, La Torre, Castejón de Sobrarbe, mixta, 96; 675, Mon de Roda, Roda, mixta, 119; 676, Paules, Sarsa de Surta, mixta, 75.

Segregadas de las producidas en 1932. — 677, Caldearenas, Aquilué, m., 39; 678, Fontellas, Ayerbe, mixta, 55; 679, Saqués, Piedrafita, mixta, 62; 680, Samitier, m., 64; 681, San Felipe, Albella y Jánovas, mixta, 65; 682, Linás de Marcuello, m., 109; 683, Morrano, m., 134; 68b, Abi, Seira, u., 149; 685, Araguás de Solano, m., 149; 686, Tabernas de Isuela, Tabernas, m., 152; 687, Serveto, Cristain, m., 224; 688, Terantona, Morillo de Monclús, mixta, 227; 689, Junzano, m., 231; 690, Alfantega, Pueyo de Santa Cruz, unitaria, 270; 691, Cregenzán, m., 294; 692, San Juan de Plan, u., 301; 693, Conchel, Selgua, u., 314; 694, Aisa, u., 344; 695, Estiche de Cinca, unitaria, 394; 696, Peraltilla, n., 432; 697, Alquézar, u., 670; 698, El Grado, u., 736; 699, Bolaña, u., núm. 3, 907; 700, Candasnos, u. núm. 2, 907; 701, Laliena, u número 1,922; 702, Berbegal, u. núm. 2, 1.059; 703, Velilla de Cinca, u., 1.065.

TERUEL

Vacantes resultas por todos conceptos del concurso de traslado. — Número 2.025; localidad, Allepuz; Ayuntamiento idem; escuela, unitaria, 893 habitantes; 2.026, Castelvispal, m., 158; 2.027, Cucalón, u. 567; 2.028, El Vallecillo, u., 409; 2.029, Guadalaviar, u., 591; 2.030, La Cañadilla, Cirugeda, m., 98; 2.031, Manzanera, u., 2.387; 2.032, Nogueruelas, u., 810; 2.033, Pitarque, unitaria, 860; 2.034, Valdealgorfa, sección graduada, 1.917; 2.035, Villarquemado- u., 1.661.

Segregadas de las producidas en 1932. — 2.036, La Estrella, Mosqueruela, u., 166; 2.037, Cañada de Verich, u., 225; 2.038, Rudilla, mixta, 287; 2.039, Cañada de Benatanduz, u., 490; 2.040, Valdelinares, u., 645; 2.041, La Ginebrosa, u., 912; 2.042, Orihuela del Tremedal,, u. número 2, 1.118; 2.043, Bello, u. número 2, 1.435; 2.044, Báguena, u. número 2, 1.474.

ZARAGOZA

Vacantes resultas por todos conceptos del concurso de traslado. — Número 2.169; localidad, Ejea de los Caballeros, Ayuntamiento de idem; sección graduada; 7.624 habitantes; 2.170, Moneva, u., 865; 2.171, Pomer, u., 484; 2.172, Sigüés, u., 713; 2.173, Terrer, u. núm. 2, 1.867.

Segregadas de las producidas en 1932. — 2.174, Vadillo, Ariza, mixta; 2.175, Zaragoceta, Caspe, mixta; 2.176, Venta del Olivar (Miralbueno), Zaragoza, u., 80; 2.177, Gordún, Navardún, m., 92; 2.178, Cascajo (San Juan de Mozarrifar), Zaragoza, u., 280; 2.179, Retascón, u., 308; 2.180, Nigüella, u., 314; 2.181, Fréscano, u., 352; 2.182, San Martín de Moncayo, u., 392; 2.183, Valtorres, u., 421; 2.184, Asín, unitaria, 460; 2.185, Los Fayos, unitaria, 505; 2.186, Nuez de Ebro, unitaria, 546; 2.187, Bordalba, u., 566; 2.188, Torralba de los Frailes, unitaria, 678; 2.189, María de Huerva, u. núm. 2, 761; 2190, Perdiguera, u., 796; 2.191, Bulbuente, u., 820; 2.192, Salvatierra de Escá, u. número 1, 957; 2.193, Codos, u., 995; 2.194, Paracuellos de la Ribera, unitaria, 1.015; 2.195, Castiliscar, unitaria núm. 2, 1.026; 2.196, Farasdués, u. núm. 2, 1.042; 2.197, Erla, u. núm. 2, 1.067; 2.198, Pradilla de Ebro, u. núm. 2, 1.070; 2.199, Calcena, u. núm. 2, 1.087; 2.200, Juslibol, Zaragoza, u. njm. 2, Juan E. Iranzo, 1.093; 2.201, Boquiñeni, unitaria núm. 2, 1.126; 2.202, Mediana de Aragón, u. núm. 2, 1.232; 2.203, Malón, u., 1.241; 2.204, Santa Isabel, Zaragoza, u. núm. 1, 1.260; 2.205, Jarque, u. núm. 2, 1.331; 2.206, Alfajarín, u. núm. 2, 1.335; 2.207, San Juan de Mozarrifar,, Zaragoza, u. núm. 2, Andrés Oliván, 1.403; 2.208, Fayón, u. número 2, 1.476; 2.209, Ibdes, u. número 1, 1.769; 2.210, Luesia, u. número 2, 1.790; 2.211, Montañana, Zaragoza, u. núm. 1, 1.966; 2.212, Montañana, Zaragoza, A. Hernández Fajarnés, 1.966 habitantes.

GRATIFICACION DE ADULTOS

La concesión de las cantidades para abonar este trimestre está unida a nuevo presupuesto y tememos mucho que no lo haya. Habrá, pues, necesidad de acudir a nueva prórroga y es menester que se tenga en cuenta lo adeudado para ver el modo de consignarlo y que se cobre en el mes de abril próximo.

Es lamentable lo que está ocurriendo con esa mísera gratificación de las clases de adultos. A ver si llega el día en que la hagan efectiva, que ¡ya será hora!

A RIO REVUELTO...

Paseando por el porche le roban la cartera

Leopoldo Sierra Moreno, de 23 años de edad, soltero, denunció ayer en Comisaría que durante la tarde del 5 del actual le desapareció del bosillo interior de a america-nal la cartera, en la que llevaba 200 pesetas en billetes y documentos personales.

Sospecha pudieran arrebatarle la cartera mientras paseaba por los porches del Paseo, en los que durante toda la tarde hubo gran aglomeración.

IMAN

ROPAS PARA TODOS

Liquida retales lanilla para trajes y pantalones

Depósito de las grandes Manufacturas

Plaza Lanuza, 16 (Mercado)

SANGRIENTO SUCESO EN MEQUINENZA

Un gitano herido a cuchilladas y el agresor detenido

En las afueras de Mequinenza se desarrolló ayer un sangriento suceso, del que fué víctima un gitano que se dedica a la reparación de calderos en unión de otro individuo, recorriendo los pueblos de la provincia.

Se llama dicho gitano Cayetano Sánchez Visier, de cincuenta y dos años de edad, casado y natural de Mayals (Tarragona).

Pernoctaba ayer en unión de su compañero en un cobertizo de las afueras de Mequinenza, cuando apareció un individuo que, sin mediar palabra, descargó sobre aquél varias cuchilladas.

A las voces de auxilio demandado acudieron varias personas, en tanto el agresor se daba a la fuga.

El médico titular de Mequinenza practicó al herido una cura de urgencia, siendo trasladado después al Hospital provincial de Zaragoza en la ambulancia del Instituto provincial de Higiene.

Aquí fué asistido por el doctor Borderas y practicantes señores Calvo y Gracia, que le apreciaron un tremendo tajo en el lado izquierdo del cuello, que le alcanza la cara; una cuchillada en la región mamaria izquierda y otra en el brazo izquierdo.

El agresor, que resultó haber sufrido condena en el Penal de Burgos, fué detenido por la Guardia civil de Mequinenza y trasladado a la cárcel de Caspe.

LA VIDA MUNICIPAL

Han sido entregados a la Junta central de Sanidad los proyectos de ensanche

EL COLEGIO DE ARQUITECTOS Y LA HIGIENIZACION URBANA

Ayer visitaron la alcalde, señor López de Gera, el presidente del Colegio de Arquitectos, señor Lafiguera, y el secretario del mismo, señor Borobio, para hacerle entrega de un escrito que dirige al Ayuntamiento dicha entidad.

En él el Colegio de Arquitectos se adhiere al proyecto de higienizar y embellecer la ciudad, ofreciendo su colaboracón.

Para ello dicen haber acordado rebajas las tarifas de sus honorarios en un 30 por 100 en las obras de coste inferior a 10.000 pesetas y el 50 por 100 en las obras de costo inferior a 20.000.

Cuando el propietario sea modesto los arquitectos ofrecen sus servicios gratuitamente, en su deseo de prestar el máximo apoyo al proyecto municipal.

HAN SIDO ENTREGADOS A LA COMISION CENTRAL DE SANIDAD LOS PROYECTOS DE ENSANCHE

Han regresado de Madrid el primer teniente alcalde señor Lorente Laventana y el secretario particular del alcalde, señor Peclós.

Ayer dieron cuenta al señor López de Gera de su viaje, manifestándole que, entregados en la Comisión Central de Sanidad Local los proyectos de ensanche, obtuvieron de aquel organismo promesa de que se dará al trámite que a él incumbe la mayor rapidez posible.

EL ALCALDE MARCHO A CALATAYUD

Ayer a mediodía marchó a Calatayud el alcalde, señor López de Gera ,acompañado del secretario, señor Ibáñez.

El objeto del viaje fué asistir al entierro de la señora madre del diputado a Cortes don Mariano Gaspar.

PETICION DE UNA FUENTE PROVISIONAL

El presidente de la Junta de vecinos del barrio de San José visitó ayer al alcalde para pedirle que se instale una fuente provisional que abastezca de agua a las calles de Abadía y Lobera mientras dure el corte del Canal.

PROGRAMA

Actos que celebrará la Federación Aragonesa de Estudiantes Católicos

PARA HOY

A las ocho de la mañana, misa de comunión en la iglesia de San Carlos.

A las nueve, desayuno federal en "La Española".

A las diez, sesión de cine en el Iris Park.

A las once, en el teatro, gran festival de folk-lore. Tomarán parte en él la rondalla Aragonesa, que dirige el maestro Calavia, con cantadores y parejas de baile y un grupo de miembros de la Asociación de Estudiantes Vascos, que ejecutarán bailes típicos. En el mismo Iris pueden recoger las invitaciones.

A las tres y media de la tarde, partido de fútbol en el campo del C. D. Amistad (calle Conde de Asalto), entre dos selecciones de la F. A. E. C. y la A. E. T.

El mitin ha sido suspendido

PARA MAÑANA

A las tres y media de la tarde, partido de fútbol entre los equipos de las Asociaciones de Comercio y Veterinaria.

A las seis y media, velada teatral en el salón Fuenclara, en la que el cuadro "Salvador" representará "El Alcalde de Zalamea".

Las invitaciones para este acto se pueden recoger hoy, de seis a nueve, en la Casa del Estudiante, San Miguel, 56, entresuelo, izquierda.

ESO DE LOS PALANQUETAZOS

Mientras merendaban en el campo

Acompañado de su familia pasó la tarde del Cinco de Marzo rindiendo culto a la tradición Ramón Andréu Andréu, de treinta y tres años de edad, casado, zapatero de profesión y con domicilio en la calle de Sacramento, número 12, primer piso.

Entregado a la alegría del campo olvidó la "epidemia" de palanquetazos que padecemos y su sorpresa fué grande cuando, al regresar a casa, advirtió la puerta de entrada violentada y muebles y enseres en el mayor desorden.

Total: que, de momento, apreció la desaparición de seis sábanas de hilo, un par de pendiente de oro, valorados en 50 pesetas, y 150 pesetas que guardaba en un cajón de la mesilla de noche.

¡Cuán poco dura la euforia...!

M.E.C.D. 2016

Toros. - Teatros. - Cinematógrafos

NOTAS TAURINAS

EL CENTRO ARAGONES OBSEQUIARA CON UN BANQUETE A NICANOR VILLALTA

Por noticias particulares nos enteramos que el Centro Aragonés de Madrid obsequiará, el día 11 del corriente, con un banquete al matador de toros aragonés Nicanor Villalta, por sus recientes triunfos en Venezuela. Al día siguiente llegará a ésta con el fin de saludar a sus buenos amigos y a continuación marchará a Fitero, y desde allí se trasladará a Salamanca, invitado por varios ganaderos, hasta el domingo de Pascua, que comenzará la temporada en la plaza de Marsella, que de no haber tenido este contrato lo hubiéramos visto en nuestra corrida de Pascua.

La temporada de 1934 se le presenta muy bien dado el número de corridas que tiene en cartera, de las cuales daremos noticias muy pronto a nuestros lectores.

PARECE MUY BIEN

El viernes se celebró en Madrid una reunión, a la que asistieron la Directiva de la Sociedad de Matadores de Novillos y los señores Linaje y Pagés en representación de los empresarios. En dicha reunión se acordó hacer una gestión cerca del ministro de Hacienda para conseguir una rebaja en los impuestos que gravan las corridas de novillos.

La intención es razonable y lo que sería necesario lograr es que la pretendida rebaja sea para todos los espectáculos taurinos. Ello podría lograrse con hacer que estos espectaculos tributasen el mismo tanto por ciento que hoy tributan, pero sólo de las localidades vendidas, no del aforo, como hoy se hace, porque parece absurdo el sistema que se sigue haciendo tributar sobre una cantidad que no se recauda, desgraciadamente.

LAS CORRIDAS DE PASCUA, EN BARCELONA

El empresario de Barcelona ha ultimado sus combinaciones de Pascua. El primero de abril torearán Marcial Lalanda, "Cagancho", La Serna y Fernando Domínguez, lidiando toros de Cobaleda. El día 2 se celebrará un mano a mano Barrera-Ortega.

NOVILLADAS EN VALENCIA

La Empresa valenciana ha organizado las siguientes novilladas para este mes:

Día 11.—Novillos de Garrido Hermanos, para Niño de la Estrella, Pericás y Eduardo Solórzano.

Día 25.—Félix Almagro, Niño del Barrio y el aragonés Paco Bernal.

OTRA CONFIRMACION DE LA VUELTA AL TOREO DE JUAN BELMONTE

Procedente de Suiza, donde continúa enferma su esposa, llegó a Madrid Juan Belmonte.

Conversando con los periodistas ha dicho:

—Estoy decidido a volver a torear. Reapareceré esta temporada. La fecha y la plaza las designará Pagés, mi apoderado y representante.

Preguntado sobre qué ganado torearía, dijo:

—De toda clase, si es bravo. El gusanillo de la afición no me ha dejado parar. Por lo tanto, torearé de nuevo el próximo mes de mayo.

Belmonte actuará varias veces en Madrid.

del teatro

DE TELON AFUERA

En una encuesta publicada en el diario madrileño "Luz" sobre el grave problema de la crisis teatral, que tanto preocupa estos días a todas las entidades que tienen relación con el negocio teatral, ha dicho Margarita Xirgu:

"—Con el apremio que usted me pregunta, ¿qué puedo yo contestar? Sí hay una crisis; una crisis muy grave. Pero, ¿a qué obedece? ¿Al público, a los autores, a los actores? Por ahora lo que ocurre es que en el teatro se vive de la casualidad, la casualidad del éxito y de la obra, la esperanza en el estreno. Llega un éxito y no se acuerda uno de lo demás. Si hubiera vida teatral ésta se sostendría con un repertorio y sin necesidad de estrenos.

—¿ ... ?

—De ninguna manera, La Barraca, como T. E. A., como todo teatro de ensayo, hacen un bien. Además, en T. E. A. se está formando un plantel de nuevos actores y es una escuela profesional. Y lo que ellos y los otros aficionados hacen no lo pueden hacer otros actores profesionales. Por tanto, ni hay competencia ni daño.

—¿ ... ?

—Las subvenciones son una ayuda de momento, y no pasan de tener la eficacia menguada de toda limosna. Para que una subvención no sea una limosna ha de darse para hacer algo. Supóngase usted que se diera ahora un millón de pesetas para remedio de los actores parados. Pues vivirían un par de semanas muy bien; pero, ¿y luego...?

Hemos recibido noticias del eminente pianista aragonés Luis Galve Raso. Encuéntrase actualmente en El Cairo dando una serie de conciertos, con éxito creciente.

Después de sus triunfos de la temporada pasada en Norteamérica, en París y después en Madrid y varias capitales españolas, acompañando en sus recitales de baile a "La Argentina", sus recientes actuaciones pregonan a todos los vientos la fama mundial de Luis Galve.

* * *

Luis Calvo tiene ultimada la formación de la Compañía lírica que actuará en el Novedades, de Barcelona.

Entre los artistas contratados figuran Matilde Vázquez, Teresa Planas, Marcos Redondo, Ricardo Mayral y Manuel Rubio.

El primer estreno será, probablemente, del maestro Penella, y se titulará "Tana Federosa".

* * *

El próximo día 15 se presentará en el escenario del teatro Principal, con un concierto a beneficio de las Colonias escolares, la banda municipal de música.

Esta, que ha nacido por la inspiración y el apoyo del concejal señor Uriarte, tiene por director al señor Sappeti, que lo es también del Orfeón zaragozano, y está integrada por cuarenta y siete profesores.

La presentación, como es natural, se hará con todos los honores y está descontado que los zaragozanos la acogerán con efusiva simpatía.

del cine

GACETILLAS

EXITO GRANDIOSO DE LA SORPRENDENTE SUPERPRODUCCION "EL FRENTE INVISIBLE"

Teatro Circo. — "El frente invisible", estrenada ayer en el Circo, obtuvo un éxito unánime y franco, y, podemos añadir, merecidísimo. Se trata de una película del ambiente de espionaje, pero completamente diferente de todas las que antes hemos visto.

La bellísima LEE PARRY

En una película llena de gracia, belleza y musicalidad

TENOR DE CAMARA

Fino humorismo, simpatía y grata comicidad

Concentración humorística

Selección Filmófono

MAÑANA, ESTRENO

HOY, ULTIMO DIA

La virtud quebrantada

El gran tenor JOKEN

En un film ágil, ligero y entretenido asunto simpático y original

TENOR DE CAMARA

Hilarantes situaciones cómicas

Sonrisa perpetua

Selección Filmófono

MAÑANA, ESTRENO

HOY, ULTIMO DIA

La virtud quebrantada

CINEMA ALHAMBRA

cartelera

Teatro Circo. — Temporada cinematográfica.

Extraordinario éxito de "El frente invisible".

Aristocrático Salón Doré. — Hoy, último día de "Secretos del mar".

Cine Victoria.—Salón de moda. Estreno de "Alma de centauro".

Cinema Alhambra. — El salón predilecto del público distinguido.

Ultimo día de "La virtud quebrantada". Sesiones a las cinco, siete y continua desde las nueve.

Cinema Aragón. — E' cine de las películas selectas.

"Por el mar viene la ilusión", por Edith Mera, Lucien Baroux y Jaques Katelain. Sesión continua.

Frontón Cinema Jai Alai. — Magnífica sonorización. Aparato Western Electric. La máxima perfección del sonido. Pronto inauguración.

Teatro - Cine Goya. — El más suntuoso salón de espectáculos.

Ultimo día de la gran producción Metro, "Tú eres mío". Sesiones a las 4'45, 7 y 10'45.

Monumental Cinema. — Conde Aranda. 32. Continua desde las cinco. El drama Warner "El testigo" y "Dilema". Sesión continua desde las 5.

Lo que caracteriza a esta película emocionante es su veracidad. Toda la acción, todas las ocurrencias imprevistas—gracias a la magnífica dirección—son resultados de un desarrollo lógico. Esto evita lo que, por lo general, suele ocurrir en esta clase de películas: que están llenas con "trucos" y escenas inverosímiles. La acción es dinámica; capta en seguida la atención del espectador, no decreciendo su interés hasta el trágico desenlace del asunto.

Otra de las características de esta película es su magnífica presentación. La acción se desarrolla en ambientes magníficos, enmarcados en escenarios a veces naturales, a veces interiores, pero siempre de extraordinaria belleza. El reparto corre a cargo de un elenco verdaderamente extraordinario; no hay un solo actor cuyo trabajo no resulte perfecto.

Hoy y mañana se anuncia por últimos días esta película, que merece ser admirada por todos los amantes del séptimo arte, pues pertenece a las pocas producciones que podemos, en su género, calificar: una película perfecta.

¿POR QUE GUSTO TANTO "EL SECRETO DEL MAR"?

Salón Doré. — Gustó primeramente por su asunto dramático, que interesa vivamente al espectador; gustó por la interpretación admirable de los diferentes artistas, entre los cuales destaca la labor de Ralph Bellamy, quien encarna un arrojado buzo, y de Fay Wray, quien está admirable en su papel de muchacha millonaria, acostumbrada a seguir su capricho. Encontraron plena aprobación las magníficas vistas submarinas, tomadas en tecnicolor y explicadas en español. Pero lo que gustó más fué el momento culminante de la acción dramática: la lucha del buzo con un enorme pulpo, de cuya lucha sale vencedor el primero, gracias a las antorchas especiales, candescentes bajo el agua.

Para realizar esta verdaderamente impresionante superproducción los técnicos de la Columbia tenían que diseñar y construir una enorme campana de bucear, que hizo posible obtener las magníficas escenas, fotografiadas en una profundidad de 30 metros en el fondo del Océano Pacífico.

Es un film que nos enseña algo nuevo, jamás visto en la pantalla, enmarcado en una acción dramática, cuyo interés no decrece ni un momento.

MUY PRONTO: ESTRENO DE "UN LADRON EN LA ALCOBA". UNA MARAVILLA DEL GRAN ANIMADOR ERNEST LUBITSCH

Salón Doré. — Dentro de breves días tendremos ocasión de admirar el genio animador del gran director Lubitsch en la película "Un ladrón en la alcoba". Un film saturado de optimismo, con los "toques" imprevistos, clásicos ya en el famoso animador, cuya fina ironía y penetrante sátira motivan que el espectador no sepa qué admirar más: si el ingenio del mago del humor que es Lubitsch o su gracia y agilidad en divertir al espectador dentro del estilo cinematográfico más puro.

"Un ladrón en la alcoba" es una deliciosa aventura, donde nos ofrece la oportunidad de admirar la vivacidad y seducción de la gran "estrella" Miriam Hopkins, la distinción de Herbert Marshall, a quien parece venirle a medida el papel de aventurero, la elegancia exquisita de Kay Francis y la gracia desbordante de la pareja cómica de Charles Ruggles y Edward Everett Horton.

La acción es movida, dinámica y tiene el atractivo de desarrollarse en marcos tan sugestivos como París y Venecia, con sus soberbios palacetes y salones suntuosos, elegidos como campo de operaciones por este ladrón de altos vuelos a quien lo mismo le da apoderarse de un corazón femenino que de una caja de caudales, y, si es posible, de ambas cosas a la vez.

"Un ladrón en la alcoba" es la obra maestra de Lubitsch y esto es máxima garantía, que queda aún subrayada si añadimos que es un film Paramount.

Una interesante escena de la magnífica película de Selecciones Filmofono, "Tenor de cámara", que mañana se estrenará en uno de los más simpáticos salones de nuestra ciudad.

Vea usted hoy la mejor película de espionaje

EL FRENTE INVISIBLE

Hoy y mañana, últimos días

Teatro Circo

M.E.C.D. 2016

Noticias de Zaragoza y de Aragón

INTERESES DE MUEL

¿Se ha vendido el "Payón" a los que se oponen al deseo del vecindario?

En la Alcaldía de Muel existen dos cartas del señor administrador de la señora propietaria del monte "Payón".

En la una ofrece la venta de esa finca, parcelariamente, al pueblo de Muel, y para la división parcelaria ha de atenderse preferentemente a las necesidades de los más humildes.

En la otra, para dar cumplimiento a lo ofrecido, se pide la lista de los vecinos que viven al margen de una vida holgada y por tanto conocen de la humildad.

Pero por noticias divulgadas por uno de los que aspiran a comprar esa finca contrariando el deseo del pueblo, sabemos que ese monte les ha sido vendido y que, al efecto, un diputado por esta provincia y notario, con ejercio en Madrid, autorizó las escrituras respectivas, que hacen un número de 12 ¡y no de 37!

Este acontecimiento demuestra el sentir que reside en ese grupo, que es, precisamente, apartarse de la opinión pública.

El matiz que quieren dar a este asunto es notoriamente ingrato, ya que no desperdician ocasión ni motivo para que la tensión de los ánimos dé lugar al desarrollo de episodios de los que les puede alcanzar estrechas responsabilidades.

Cualquiera que haya seguido el proceso de este asunto conocerá de manera inequívoca que en vez de consolidar la quietud y tranquilidad del vecindario se afanan por fatigarla consumando hechos que no son generosos ni populares.

Lo divulgado puede engendrar alguna emoción, que a toda costa hay que evitar se manifieste, así como también el efecto de desaliento que puede producir en espíritus no dados a maniobras hechas al socaire de un ambiente de silencio, como en esta ocasión se pretende, al parecer.

Dado caso que se haya realizado la venta, esas escrituras, por las circunstancias que convergen en la finca, no les dan la plena posesión que tendrían en otra ocasión, ya que esas personalidades jurídicas creadas, por oponerse a cierta disposición de la ley de Reforma Agraria, quedan anuladas automáticamente y, por tanto, carentes en absoluto de valor legal hasta tanto falle el Instituto de Reforma Agraria sobre si procede o no la incautación de la finca.

Hay en esa noticia algo muy pueril, y es el querer se silencie la operación. ¿Por qué ese interés?

Creemos que lo propalado no debe alterar el sosiego del vecindario. La función del Ayuntamiento está sin ejercitar porque la ley de Reforma Agraria no se lo permite aún. Después de esa ley está el Estatuto Municipal, y en caso necesario se hará uso de él.

Mientras se decide por el Instituto de Reforma Agraria si ha lugar a la incautación es ocasión de proponerle al administrador el arriendo parcelariamente. Puede hacerlo porque el arriendo vence el año próximo y, además, porque el contrato está vulnerado por los subarriendos. La aceptación podría demostrar la inexistencia de la venta. Además ese hecho supondría un beneficio, ya que evitaría el riesgo que supone el desembolso de una cantidad para hacer las escrituras a favor de cada uno de los vecinos, la pérdida de intereses por el depósito del importe de la compra o pago de una renta, hasta tanto no se conociese en su día el fallo que se ha de emitir.

Ese arriendo ampliado en esta forma constituiría, además del beneficio rápido para los necesitados, que es lo que se persigue, el ahorro de cierto pago, a juzgar por el proyecto de arrendamiento, cuando un arrendatario se eleva a propietario.

Esa fórmula debe proponerse, y dado caso que no fuese aceptada por quien tiene autorización podríamos suponer algo que nos pusiese en camino de solicitar se practicase el ejercicio de la disposición legal que, favoreciendo al interés general del vecindario y al erario municipal en el orden económico, templase la paz del pueblo, desentonada por quienes en alguna ocasión han ejercido el cargo de concejal y en la actualidad algunos de ellos gozan de esa investidura que les obliga a mirar por el interés del Municipio y a procurar para que el orden público se guarde en todo momento.

Quisiéramos una rectificación de modos y hechos, pues todo cuanto se descubre ni les puede confortar ni tranquilizar, ya que sus resultados dislocan la paz del vecindario.

Debe tener feliz arribo la esperanza del pueblo, cifrada en trabajo continuo y bienestar.

S.

LA VIDA RELIGIOSA

Santos de hoy.—Santo Tomás de Aqnino, confesor y doctor, Patrón de las escuelas y estudios católicos; Teófilo, obispo; Revocato y Saturnino, mártires.

Cultos de hoy.—Corte de María. Se hace la visita a Nuestra Señora del Rosario.

En Santa Catalina, a las ocho, continúa la Novena de la Gracia, después del mes de San José.

En San Pablo, misa y ejercicios cuaresmales, a las siete y media para las Esclavas de los Dolores, y por la tarde, a las siete, conferencias para sólo hombres, por el R. P. Rincón.

En San Felipe, a las ocho, misa en el altar de San Francisco Javier, y por la tarde, a las seis, continúa la Novena de la Gracia, con sermón por el R. P. Roberto Cayuela.

En Jerusalén, a las ocho, continúa el mes en honor de San José, con misa en su altar y lectura del ejercicio correspondiente.

Fiestas a Santo Tomás de Aquino: A las nueve y media, en San Pablo, por el Rvdo. Capítulo; a las diez y media, en las Escuelas Pías, con sermón por un Padre Escolapio; a la misma hora en el Seminario Conciliar, por la Universidad Pontificia, y en el Seminario de San Carlos, por la Universidad Literaria.

Al anochecer, sermón de cuaresma en la Seo, por el doctor Juliá; San Pablo, por el R .P. Rincón; Santa Engracia, por el R. P. Alcorta.

Cuarenta Horas. — De ocho de la mañana a seis de la tarde en los Padres Escolapios.

Mañana en la misma iglesia.

DR. CAMPDERA
Del Hospital Necker de París.
RIÑON
VIAS URINARIAS
INDEPENDENCIA (porches), núm. 20

ACTOS CONMEMORATIVOS

En honor de la Madre Sacramento

En el convento de Religiosas Adoratrices Esclavas del Santísimo y de la Caridad se celebraron el sábado y domingo solemnísimos cultos conmemorativos de la solemnidad religiosa que se celebraba simultáneamente en Roma para canonizar a su fundadora, la beata María Micaela del Santísimo Sacramento, conocida durante su niñez en Madrid, donde nació, por Micaela Desmaisieres López de Dicastillo, en su adolescencia con el nombre de vizcondesa de Jorbalán, y después con el de Madre Sacramento.

Todos los amigos y simpatizantes con la fecunda y caritativa labor social que realizan estas beneméritas religiosas quisieron unirse al júbilo que ha reinado en aquella institución, llenando completamente la hermosa capilla y tribunas adyacentes durante los cultos realizados.

El sábado por la noche la Adoración Nocturna celebró una vigilia extraordinaria, inaugurando un nuevo turno, el décimocuarto de esta sección, que tendrá como titular a Santa María Micaela del Santísimo Sacramento. A primera hora asistió toda la sección. Después de exponer su Divina Majestad se cantó el Te-Deum, y el Rvdo. P. Cortés, paúl, pronunció sentida plática de presentación del nuevo turno.

Después de cantado en Invitatorio se retiraron algunos adoradores, quedando toda la noche el nuevo turno y los que pertenecen al turno 1.º Nuestra Señora del Pilar, que apadrinaban a los nuevos adoradores.

A las cuatro de la mañana se celebró la misa, que fué cantada a dos coros por las religiosas y adoradores nocturnos, terminando con procesión claustral, oficiando el M. I. señor don Vicente Lafuente, ministrado por don Mariano Escosa y don Julián Nieto.

A las siete y media y a las nueve y media hubo misa de comunión general para señoritas y alumnas de las Escuelas Dominicales, de las cuales fué fundadora en esta ciudad la nueva Santa.

En la misa solemne, que se celebró a las diez y media, ofició el muy ilustre señor don Juan Carceller, canónigo de la S. I. M., ministrado por el Padre Janáriz, C. M. F., y el presbítero don Ramón Manso, haciendo de maestro de ceremonias don Francisco Mateo.

El Rvdo. P. Cándido Rincón pronunció un hermoso panegírico de la Santa.

Los cultos de la tarde estuvieron realzados con asistencia de dos prelados, el Excmo. señor arzobispo de Zaragoza, doctor don Rigoberto Doménech, y el Ilmo. señor obispo de Cuenca, doctor don Cruz Laplana.

Rezado el santo rosario y el trisagio, pronunció elocuentísimo sermón sobre la canonización de la Madre Sacramento el Rvdo. P. Demetrio Zurbitu, de la Compañía de Jesús.

Terminado el sermón, el excelentísimo señor arzobispo, revestido de pontifical, entonó el Te-Deum y dió la bendición con el Santísimo.

Ayudáronle en esta ceremonia los muy ilustres señores don Vicente Lafuente, don Carlos Albas y don Juan Carceller, que hicieron de presbítero asistente, diácono y subdiácono, respectivamente.

Gran trabajo costó dar a adorar la reliquia, pues era grande el concurso de fieles que asistió a estos cultos.

Todos elogiaban la solemnidad con que habían resultado

CITOLAX El mejor laxante. - Cura el estreñimiento. - Venta en Farmacias. - Con este anuncio pida muestra gratuita en Farmacia Ríos

ALMORRANAS, VARICES, ULCERAS
Enfermedades del recto en general
Director: MARIO VICENTE
Tratamiento científico, garantizado, sin operación, ni pomadas, ni electrocoagulación
No se cobra hasta estar curado. — Consulta, de once a una y cinco a siete
PLAZA DEL PILAR, 26 (esquina Alfonso I).—TELEFONO 28-46

EN MEZALOCHA

Un propietario decide repartir sus tierras entre los labradores necesitados

UN EJEMPLO

MEZALOCHA.—Gran regocijo entre los hombres del campo. El vecindario de Mezalocha hace, y con razón, elogiosos comentarios a propósito de la decisión tomada por un hombre benemérito, que no ha dudado en hacer cesión voluntaria de sus tierras en favor de los labradores necesitados.

¿Servirá de ejemplo la caritativa decisión de ese benemérito mezalochano?

¡Ojalá que quienes pueden, sin merma de su cuantioso caudal, vean acuciados sus adormecidos sentimientos caritativos y en un rasgo de humanitario desprendimiento hagan la felicidad de otros hombres del campo español que, a la hora de ahora, carecen hasta de lo más esencial para el diario sustento!

Las rebeldías terminan con pan fácilmente
Nuestro aplauso fervoroso al caritativo donante.

* * *

Desde hace algún tiempo el conocido y prestigioso propietario don Nicomedes Felipe y sus hijos don Joaquín y don Luis examinaron detenidamente la situación de los numerosos labradores necesitados que carecían hasta de lo más esencial para su diario sustento.

Consecuencia de este examen ha sido la decisión tomada por el benemérito propietario en el sentido de repartir tierras en pequeños lotes entre aquellos hombres del campo cuya aflictiva situación no admitiera demoras.

Hecha por el Ayuntamiento la relación de los pobres que con más necesidad pudieran precisar un pedazo de tierra para con su trabajo tener por lo menos un pedazo de pan que llevar a la boca de sus hijos, se llegó a la conclusión de que podía remediarse la situación de ochenta labradores.

Los señores Felipe, ante el Ayuntamiento, y con asistencia de casi todo el pueblo, hicieron cesión de sus tierras en favor de los ochenta necesitados, cumpliendo su palabra de hombres beneméritos.

El Concejo mezalochano, en sesión celebrada el día 25 del próximo pasado mes de febrero, acordó por unanimidad dirigir a dichos señores un escrito firmado por todos los concejales, en el que dan emocionadas gracias a los generosos donantes en nombre del pueblo de Mezalocha.

¿Qué menos podía hacer el Ayuntamiento de Mezalocha en favor de quienes han demostrado poseer un corazón tan generoso?

A ver si ahora salen imitadores...

Buena falta está haciendo.

CORRESPONSAL

Vida judicial

LA MAÑANA DE AYER EN LA AUDIENCIA

La mañana de ayer en la Audiencia no ofrece nota de color alguna.

En la Sala de lo Civil los abogados señores García Belenguer, Arágüés y Gil Marraco intervinieron muy brevemente en un recurso de apelación interpuesto contra proveído del juez de Huesca en funciones de Tribunal Industrial, que admitió a trámite el recurso de revisión, sin consignar el recurrente la cantidad de trece pesetas a que con otros pronunciamientos venía condenado.

En la Sala de lo Criminal se celebró un juicio oral por delito de lesiones por imprudencia, porque el conductor de un automóvil atropelló a un basurero, en la calle de San Pablo, el día 11 de octubre del último año.

Por el atropello resultó con lesiones el basurero que tardaron en curar cuarenta y siete días y se entabló, como siempre, la lucha entre el peatón y el automovilista, para dilucidar quién tenía la culpa.

Juicio oral sin interés, como tantos otros, en el que la víctima pudo contar, afortunadamente, el atropello ante los magistrados que han de fallar la causa.

El fiscal señor Serna y el abogado señor Echevarría acusaron al chófer de autor del delito de imprudencia, solicitando la pena de multa de 150 pesetas y dos meses y un día de arresto, respectivamente.

La indemnización civil, mientras el fiscal la fijó en 700 pesetas, el acusador privado la elevó a 940, pero ambos exigieron la responsabilidad civil subsidiaria del dueño o Empresa que servía el chófer procesado.

Los defensores señores Molíns y Alcalá solicitaron la absolución del procesado y de la Empresa a cuyas órdenes se hallaba, atribuyendo el hecho a descuido del lesionado, que dijo no tenía por qué mirar hacia atrás cuando iba por la calle.

N.

TRASPASO
Por motivos familiares urge traspasar bonito negocio por el valor del mobiliario. No se necesitan conocimientos especiales. Ingreso: 1.500 pesetas. Alquiler: 150 ptas. mensuales, y contribución, 103 pesetas trimestrales
Es el porvenir de usted y su familia.
Dirigirse a P. 2060 Z. Apartado 271.

Detenido por amenazar

La Guardia Civil de Tarazona detuvo a Salustiano Tambó Aguado, de 33 años de edad, casado, jornalero, ocupándole una pistola marca "Vite", calibre 7,65, con la que había amenazado anteriormente a un convecino.

El propietario del arma no tenía guía ni licencia para usar la misma, por lo que fué puesto a disposición del juez de instrucción.

Apagaban las farolas del alumbrado público

Una pareja de Policía urbana sorprendió ayer a un grupo de jovencitos en la divertida tarea de apagar las farolas del alumbrado público.

Detenidos los autores de la gracia quedaron a disposición del comisario, quien castigará a los mismos como merecen.

Los bromistas son: Emilio López Sáez, de 18 años; Vicente Ribas Pello, de 17; Saturnino Serrano Iriarte, de 18, y Marcos Elbaile Salafranca, de 16.

M.E.C.D. 2016

Comentario a la jornada futbolística del domingo

Sucedió lo que no era nada difícil de prever, en cuanto el Madrid demostró que era incapaz de ganar los dos puntos que necesitaba apuntarse en uno de los dos encuentros de fuera en los campos del Betis y el Racing cántabro. Al conquistar merecidamente el Athlétic bilbaíno una vez más el título de campeón de la Liga, corta al Madrid, como éste hace unos años hizo con él, la posibilidad de que con la tercera consecutiva victoria quedase el equipo madrileño en posesión de la Copa. Ahora el primero que de los dos llegue antes a los cinco títulos de campeón—como no salga un valiente en discordia—, se la llevará.

Un pobre espíritu, de esos que se llevan un terrible disgusto cuando el rival alcanza un triunfo, y que no lo aceptan sin verter de paso su chorrito de bilis y mala intención—lo que vulgarmente llamamos "no saber perder"—, trataría de poner peros y empobrecer este éxito del Athlétic bilbaíno en la Liga, para nosotros más meritorio porque se ha alcanzado sin facilidad, luchando cuesta arriba contra los tres puntos que llegó a sacarle el Madrid durante buena parte de la primera vuelta.

Buen campeón el Athlétic, que no se ha descuidado en San Mamés, asegurando sus triunfos con fuertes tanteos, salvo estos últimos encuentros en los que el número de lesionados y "tocados" le ha restado bastante potencialidad al conjunto. Buen campeón, seguido de cerca por el Madrid, que aun recuperándose al final mucho le falta todavía un poco para ser el conjunto que tan buena campaña realizó la temporada pasada. Quizás en la Copa...

El Racing confirmó su cartel de estos últimos años, manteniéndose en un tercer puesto. Tuvo la sorpresa de la buena posición alcanzada por el Betis. Tuvo que ceder terreno al final el Donostía, que no se repuso del fuerte descalabro en Atocha ante el Madrid. No es un mal puesto el sexto para el debutante Oviedo, y el Valencia debe conformarse con ese séptimo que ocupa. Un desastre de los equipos catalanes, Español y Barcelona, que si no han pasado inquietudes se lo deben a ese desgraciado Arenas, que, con la moral perdida, ha quedado tan distanciado en el último lugar.

* * *

También en la segunda división todo estaba decidido, aún más que en la primera, hace una semana. El Sevilla termina todavía más destacado que el Athlétic bilbaíno con este empate último, alcanzado en Sabadell. He aquí un Club que no tiene por qué preocuparse de lo que pueda suceder al proyecto de la Ponencia. Con arreglo a la clasificación normal—sin las bonificaciones de la tan llevada y traída Ponencia—, el Athlétic madrileño, Murcia, Celta y Osasuna, ocupan por este orden los demás primeros puestos a continuación del Sevilla; pero aun no teniendo delante esas bonificaciones, tenemos casi la seguridad de que mientras no se altere la clasificación para los tres primeros, se cuela en cambio, por lo menos en un cuarto lugar, el Unión Irunés, y el quinto, que queda en litigio entre el Celta, Sporting y Osasuna, creemos que le corresponde al equipo gallego.

En realidad termina aquí el comentario sobre el campeonato en esta división, donde el Sevilla supo sacar partido al mayor fondo de sus jugadores, arrebatando así al Athlétic madrileño un campeonato que parecía, después del empate de Sevilla, que este año no se le podría escapar al equipo de Vallecas.

* * *

En esta tercera división, todavía en los principios de la primera vuelta, se destaca cada vez más la buena forma del Valladolid, que el domingo ha vuelto a triunfar con facilidad. Encabeza destacado el grupo de los seis, y no creemos fácil que se le escape uno de los dos primeros puestos en cuanto consiga fuera una sola victoria más, porque está visto que en su campo no tiene enemigos.

El Zaragoza se vengó a costa del Gimnástico—que paga ahora los esfuerzos de sus encuentros con el Recreativo granadino—la rotundidad de su derrota del domingo anterior. Un empate del Baracaldo fuera, ante un Logroño falto de entusiasmo y de eficacia. Y nada más por comentar en esta división.

Ascensos a la primera división de Liga

Es oportuno recordar el mecanismo establecido para el ascenso a la primera división de los cuatro equipos con que aquélla ha de ampliarse:

Ascienden:

A) El Sevilla F. C., por derecho propio, como vencedor del torneo de segunda división.

B) El Athlétic de Madrid, el Murcia y el Unión de Irún, por ser los mejor clasificados con arreglo a la fórmula establecida por la Ponencia.

C) El vencedor de un torneo que disputarán el último clasificado de primera división (Arenas), el quinto clasificado de la segunda (Sporting) y los dos primeros clasificados de la tercera (el Valladolid y el Zaragoza, probablemente).

La clasificación de los tres equipos comprendidos en el apartado B) se determina por la aplicación de la siguiente fórmula:

Se sumará el resultado de multiplicar por 10 el lugar en que quede cada uno, según la puntuación de esta temporada, con los números de la siguiente lista, resumen de sus clasificaciones en las cinco temporadas de menor a mayor: Unión, 1; Alavés, 6; Athlétic M., 12; Sporting, 24; Sevilla, 30; Murcia, 38; Coruña, 42; Celta, 58; Osasuna, 72, y Sabadell, 80.

Y he aquí el resultado de la aplicación de esta fórmula:

1.º Athlétic Madrid: 12 + 20 = 32.
2.º Murcia F. C.: 38 + 30 = 68.
3.º Unión Irún: 1 + 80 = 81.
4.º Sporting: 24 + 60 = 84.
5.º Celta: 58 + 40 = 98.
6.º Deportivo Alavés: 6 + 100 = 106.
7.º Deportivo Coruña: 42 + 70 = 112.
8.º Osasuna: 72 + 50 = 122.
9.º Sabadell: 80 + 90 = 170.

* * *

Sporting de Gijón y Unión de Irún se disputaban el domingo último el ascenso "automático". Lo ganó el Irún. El Sporting deberá participar en el torneo heterogéneo que ha de dar el equipo número 14.

El Celta perdió también, al perder en Pamplona, toda posibilidad de ascenso...

La Copa inglesa

Los encuentros celebrados últimamente para el torneo de la Copa inglesa han registrado los siguientes resultados:

Aston Villa, 2; Arsenal, 1.
Manchester City, 1; Stoke City, 0.
Portsmouth, 3; Bolton Wanderers, 0
Leycester City, 1; Preston North End, 0.

En el campo de Higbury, propiedad del Arsenal, se jugó el cuarto de final más interesante entre los propietarios del terreno y el Aston Villa. Este encuentro se consideraba como decisivo para el torneo, y por ello, y por la historia de los dos Clubs contendientes, asistió un público numerosísimo. Contra todo lo que podía suponerse, y en desacuerdo con la mayoría de las opiniones publicadas con anterioridad en la Prensa, venció el Aston Villa, que desarrolló una mejor técnica, un ataque impetuoso, una magnífica cohesión en sus avances y una defensiva ordenada que superó a la actuación del Asenal, que bajó mucho en relación con actuaciones anteriores. Aunque los aficionados londinenses salieran decepcionados por la derrota de su equipo favorito todos los aficionados quedaron satisfechos por haber presentado un partido lleno de interés y emocionantísimo entre los dos grandes equipos clásicos en el fútbol británico. El goal del Arsenal fué hecho en la segunda mitad, cuando suponía el empate a uno. Con este resultado el Aston Villa se coloca como gran favorito de la Copa.

Otro equipo perdió en su terreno en los cuartos de final. Fué el Bolton Wanderers, que, ante la sorpresa de los espectadores, fué ampliamente batido por el Portsmouth por tres a cero.

Por la mínima diferencia se resolvieron los otros dos encuentros. El Manchester tuvo bastante suerte ante el Stoke City, que desperdició bastantes ocasiones de marcar. El celebrado en Preston entre el titular y el Leycester se resolvió a favor del visitante, y su característica fué la dureza empleada por los dos "onces".

Los deportes en el extranjero

PARIS. — En la jornada futbolística del domingo, cuartos de final del campeonato francés, se registraron los siguientes resultados:

Cette, 3; Amiéns, 0.
Racing de Roubaix, 1; Rouen, 0.
Olimpique de Lille, 3; Tourcoing, 1.
Olimpique de Marsella, 2; Stade de Rennes, 2.

Este último encuentro hubo necesidad de prolongarlo dos veces, pero a pesar de ello, el desempate no se produjo. Se volverá a jugar el próximo domingo.

* * *

ROMA. — Los encuentros más importante del campeonato italiano celebrados el domingo registraron los siguientes resultados:

Roma, 0; Bolonia, 1.
Nápoles, 4; Brescia, 0.
Triestina, 0; Juventus, 2.
Ambrossiana, 1; Livorno, 3.

El resultado de este encuentro constituye la sorpresa de la jornada, ya que el Ambrossiana es el Club que ocupa el lugar de cabeza, y ha sido derrotado por un equipo modesto en su propio campo de juego.

Después de esta jornada la clasificación de los cuatro primeros lugares queda establecida así:

1.º Ambrossiana, 36 puntos.
2.º Juventus, 35.
3.º Nápoles, 32.
4.º Bolonia, 30.

* * *

MONTREAL. — Se disputó en esta población un encuentro de tennis entre las parejas profesionales Cochet-Plaa y Tilden-Vénez, americanos. Los franceses lograron el triunfo en dos sets por 6/4, 6/4, vengándose así de la derrota que anteriormente les había infligido la pareja de los Estados Unidos.

* * *

GINEBRA. — En esta población el campeón de Europa de los pesos moscas, Gyde, venció fácilmente a los puntos al italiano Rodríguez.

* * *

ESTOCOLMO. — El campeón escandinavo de los pesos medios venció a los puntos con toda facilidad al checo Necolny, al que dominó durante todo el match, y estuvo a punto de dejor k. o. en el tercer rond.

* * *

BERLIN. — Restablecido el boxeador Schmelling de la lesión que sufrió en un ojo en el combate que disputó últimamente, ha celebrado sus entrenamientos con vistas al match que disputará en Barcelona frente al campeón español Paulino Uzcudun.

Manifestó el púgil alemán que rehuirá combatir si se designan tres jueces españoles. Exigirá para aquel momento un juez neutro y otro alemán.

* * *

CHICAGO. — Se ha celebrado un interesante match de boxeo entre el campeón de América de los pesos medios y Ben Jeby. Venció por puntos el primero, después de diez interesantísimos asaltos.

* * *

BRUSELAS. — Un promotor belga garantiza una bolsa de doscientos cincuenta mil francos para el encuentro entre el francés Thil, campeón mundial, y Gustavo Roth, challenger, si en él se disputan el título mundial.

* * *

NUEVA YORK. — El equipo Broccardo-Guinbretiere continúa en cabeza con dos vueltas de ventaja después de noventa y una horas de carrera.

La clasificación general es la siguiente:

1.º Broccardo - Guinbretiere, 203 puntos. Distancia cubierta, 2.258 kilómetros 520 metros.
2.º Lotocneur-Shon, 176 puntos.

* * *

PARIS. — Se ha hecho pública la noticia de que la carrera de este año Burdeos-París será corrida de un solo "tirón" detrás de moto. Charles Pelissier, el gran corredor vencedor de esta prueba, ha manifestado que la carrera de este año será altamente emocionante, y supone que será cubierta en unas catorce horas, o sea en dos menos que el año anterior.

* * *

PARIS. — Para el día 1 de abril está anunciada la importantísima prueba ciclista titulada el 36 París-Roubaix. Se han recibido numerosas inscripciones para participar en la prueba. Las más importantes hasta ahora son las de Charles Pelissier, Maymond Leoubioc, León Louyet, Ernest Terreaud, Gustavo Lurleco, Gustavo Leric, León Level y Jeff Demuyserre.

* * *

PARIS. — Los hermanos Pelissier, que tan magnífica temporada vienen desarrollando, han firmado los contratos para participar en la importantísima prueba ciclista "El Gran Premio de Argel". Como es sabido por la afición, cada uno correrá con su equipo. Carlos capitaneará un equipo indígena.

Ante el campeonato del mundo de fútbol

El Comité organizador del campeonato mundial de fútbol ha designado el Stadio Berta, de Florenza, como escenario para dos de los encuentros de la fase final del torneo. Uno de ellos, correspondiente a la primera vuelta, será el 27 de mayo, y el otro, que clasificará al tercer y cuarto puesto, tendrá lugar el 7 de junio.

El Stadio Berta, que es una de las más grandes y modernas construcciones deportivas de Italia, fué inaugurado a finales del año 1931. Enteramente construído de cemento armado y siguiendo las doctrinas de la moderna arquitectura ofrece un conjunto de líneas ligeras y simples, de un bello efecto artístico.

La capacidad del Stadio es de 46.000 personas sentadas y en caso necesario pueden encontrar alojamiento otras 30.000. La gran tribuna cubierta está protegida por un magnífico tinglado sin pilastras y en frente de ella se levanta la torre de Maratona, sobre la cual se izarán las banderas de todas las naciones que intervengan en la competición. La cancha de juego de fútbol tiene 110 metros de largo por 68'80 de ancho. Está separada de los espectadores por medio de una pista para ejercicios pedestres y de un enrejado de alambre de dos metros. Por un corredor subterráneo saltan al campo de juego, desde sus vestuarios, los jugadores y el árbitro.

La historia internacional de este estadio comprende dos partidos jugados por la selección italiana frente a Checoeslovaquia y Suiza.

La felicidad es patrimonio de las familias sanas.

La vida del hogar exige de la madre y de la esposa una vigilancia severa y constante. Una mujer, consciente de su deber, ha de evitar los avances fatales de la Anemia, Inapetencia, Raquitismo, Neurastenia y Agotamiento, sólo existe un remedio eficaz y seguro: el poderoso Jarabe de

HIPOFOSFITOS SALUD

Reconstituyente - regenerador de la sangre; tónico para niños y adultos debilitados por un desarrollo rápido; estimulante del apetito; restaurador de las fuerzas para las muchachas adolescentes y hombres agotados por el trabajo o por excesos; elixir de vida para los viejos y sostén de la mujer en los embarazos difíciles y durante la lactancia.

LAXANTE SALUD
Suprime el estreñimiento y la bilis con suavidad. No habitúa.
Grageas en cajitas precintadas.
Pídase en Farmacias.

Aprobado por la Academia de Medicina. Puede tomarse en todo tiempo. Es inalterable. No se vende a granel.

M.E.C.D. 2016

Comentarios e información regionales

MOTIVO DE REGOCIJO

Inauguraron en Caldearenas una estación telegráfica

ACTOS CELEBRADOS

CALDEARENAS. — En este pueblo, y debido al entusiasmo de sus habitantes, ha sido inaugurada, el día 1.° de marzo, la estación telegráfica municipal. No hay duda que las comunicaciones son para los pueblos de gran importancia, y comprendiéndolo así no han cesado de hacer gestiones Caldearenas y sus pueblos comarcanos, hasta conseguir la creación de una estación telegráfica municipal que les proporcionase una comunicación rápida.

Con este motivo llegaron de Huesca el señor jefe de Telégrafos, don Martín Abadías, y el señor jefe de línea, don Sixto Muzás.

Acompañados de las autoridades se dirigieron al local donde se halla instalado el telégrafo y procedieron a la apertura oficial de la estación, cursándose telegramas de salutación a los señores ministro de Comunicaciones, director general de Telecomunicación, gobernador civil de la provincia y diputados provinciales.

Para celebrar tan fausto acontecimiento tuvo lugar después un banquete que fué presidido por el señor jefe de Telégrafos y las autoridades, asistiendo representaciones de los pueblo de Javierrelatre, Sieso, Artaso, Latre, San Vicente, Serué, Estallo y Aquilué.

Hemos de felicitar a la comarca y pueblo de Caldearenas, pueblo joven y emprendedor que en diez años ha sabido dotarse de todos los elementos necesarios que debe tener un pueblo para la consecución y desarrollo de sus fines, laborando siempre por el bien de la colectividad comarcal.

Calatayud

LA BAJADA DE AGUAS. — Atendiendo al ruego formulado por el concejal señor Yagüe en la última sesión del Ayuntamiento, se ha dictado un bando concediendo un plazo improrrogable de tres meses a los propietarios de fincas urbanas que no lo hubieran hecho para que hagan la recogida de agua pluvial por tubería adosada a la fachada.

Este plazo terminará, pues, el 31 del próximo mayo, anunciándose las máximas sanciones para los que no cumplan tal requisito.

Ya era hora que se hiciera algo en este sentido, pues la obligación a los propietarios fué impuesta hace cinco o seis meses como una de las medidas para amortiguar la crisis de trabajo, siendo muchos los que todavía no la realizaron.

FALLECIMIENTO SENTIDO. —A fines del pasado mes de febrero falleció en esta población el respetable señor don Mariano Lorente Heredero, a la avanzada edad de 97 años.

Su fallecimiento causó hondo pesar entre sus numerosos relacionados. A sus familiares acompañamos en su justo dolor.

DE SOCIEDAD. — Marchó a Zaragoza el distinguido joven don Miguel Esquíu.

—Llegó de Santander el culto médico don Jesús Marco Ciria.

ESPECTACULOS PARA HOY. — En el teatro Capitol, la zarzuela cinematográfica "El Relicario".

—En el teatro Principal y Coliseo Imperial, el segundo y último capítulo de "Los tres mosqueteros", titulado "Milady", dialogada en español.

UN BANQUETE. — El domingo tuvo lugar en la acreditada pensión "La Unión" un banquete en honor de los recientemente nombrados, en virtud de concurso-oposición, administrador y pesador del Mercado de Abastos de la ciudad, don Jesús Dieste y don Antonio García, respectivamente.

Dicho homenaje fué organizado por la Juventud radical, a cuya organización pertenecen.

Ofreció el banquete don Arturo Mediano, siendo contestado por los homenajeados con palabras de agradecimiento. A tan simpático acto acudieron numerosos amigos, que testimoniaron a los señores Dieste y García la satisfacción que les producía su nombramiento.

LAS FIESTAS DE MARZO.—Hoy, día 6, dan comienzo estas antiguas y renombradas ferias, a cuyo nombre se reúnen en esta localidad multitud de compradores y vendedores de la comarca.

A igual que en años anteriores, los ganaderos presentan hermosos lotes mulares a la codicia de los compradores.

Los festejos organizados son bien sencillos, y ya dimos oportuna noticia a nuestros lectores. Hoy nos habremos de limitar a detonantes, bombas, salida de cabezudos y pasacalles por una banda de música.

En el paseo de Alcalá Zamora hay instalados algunos carrouseles, garitas y otras distracciones para esparcimiento de pequeños y mayores.

Como el tiempo tiende a afianzarse en la bonanza iniciada, la animación se dejará sentir.

Programa para mañana: A las siete, pasacalle por una banda de música. De once a una y de cinco a siete, conciertos en la plaza de la República. A las tres de la tarde tendrá lugar la fiesta del árbol.

DE SOCIEDAD. — Inspira serios temores el estado de la respetable señora doña Petra Lausín, madre de nuestro distinguido amigo el diputado a Cortes don Mariano Gaspar.

Hacemos fervientes votos por su pronto y feliz restablecimiento.

—Regresó a Madrid el vicepresidente de la Diputación y alcalde de la ciudad, don Luis Zarazaga, cuyo viaje lo había motivado el resolver diversos asuntos de interés para Calatayud. — CORRESPONSAL.

Aso Veral

BODA. — El día primero del corriente mes celebróse en esta localidad el matrimonial enlace de la bella señorita Maruja Dancausa, del vecino pueblo de Villarreal, con el distinguido joven de ésta Emiliano Pérez Glaria.

Bendijo la unión de los contrayentes don Pascual García, tío de la novia y párroco de este pueblo, ayudado en la ceremonia por el prestigioso párroco de Artieda de Aragón, don Ramón Cadena.

Actuaron de padrinos: don Esteban García y doña Boni Glaria, tíos del novio.

Entre los concurrentes al acto tuvimos el gusto de saludar a don Antonio Arguedas, de la villa de Tiermas, y a las simpáticas y bellas señoritas Dani García, de Escó; Maruja Turráu, de Berdún; Amelia Dancausa, hermana de la novia; Conchita Pérez, hermana del novio; Orosita Solano, María Molinero, Pepita Solana y Rosario Visús, las cuales, con su juventud y buen humor, animaron la fiesta, en unión de los jóvenes Cristóbal Solana, Dionisio Giménez, Prudencio, Joaquín, César y Eladio Pérez, hermanos del novio; Celestino Jarné, Ignacio Arero e Ignacio Giménez.

Como el baile es indispensable en casos como éste, fué organizado uno en casa del novio, derrochando buen humor hasta que, rendidos por el constante bailar, se dió término a la fiesta ya bien entrada la madrugada.

Los novios salieron con dirección a San Sebastián. Les deseamos un feliz viaje y eterna luna de miel.—C.

Arnedo

SESION MUNICIPAL. — Presidida por el señor Mur, y con asistencia de los concejales señores Fernández Velilla (F.), Quiñones y Bretón, se celebró el sábado próximo pasado la sesión correspondiente al día 3.

Después de leída, se aprueba el acta de la sesión anterior.

Examinadas previamente, se acuerda el pago de las cuentas siguientes:

A Leocadio Quiñones, de impresos para el Juzgado.

A Luis Castellanos, de Logroño, de cargadores para las armas de los dependientes municipales.

A Gorgonio Gentico, de trabajos realizados en el alcantarillado.

A Andrés Ortega y Cirilo Bretón, de yeso y trabajos realizados en obras municipales.

Se dió cuenta de una instancia de Félix Roldán y otros, quejándose de que su convecino Nicanor Martínez Losa les prohibe el paso a sus fincas rústicas, pasando a informe de la Comisión de Policía rural.

Se dió cuenta de una circular de la comisión pro pantano de Yanguas, en la que solicita apoyo moral y material del Ayuntamiento, acordándose contribuir con 50 pesetas, sin perjuicio de aumentar la cantidad a medida que sean los gastos de la comisión.

Para declarar en los expedientes de prórroga de primera clase de los mozos del reemplazo actual, se nombra a don Ladislao Montiel y a don Eustaquio Pérez, padres de mozos.

Se nombra concejal de semana, para la inspección de los servicios municipales, a don Cirilo Bretón.

MERCADO. — El del pasado lunes estuvo desanimado, rigiendo los precios siguientes: Cebada, a 12 pesetas; avena, a 10 ídem; centeno, a 15 ídem; huevos, a 2'25 pesetas la docena; leche, a 0'50 pesetas el litro; vino a 0'40 ídem ídem; patatas para siembra, a 4'25 pesetas; mandarinas, a 0'30 el kilo; y cabrito, a 3'50 ídem.

CINE. — Con entradas buenas se dieron, en el teatro Celso Díaz, las acostumbradas sesiones de cine, proyectándose la emocionante película "Fedora", según la novela del mismo título de Victoriano Sardou y que por su argumento interesante y sugestivo mantuvo la atención del público desde el principio hasta el fin, haciendo la bellísima artista Lee Parry una interpretación genialísima de la protagonista de la película.

De complemento se pasó la interesante revista "Deportes de nieve en la Molina" y la graciosa película cómica "¡Sí que echó buen viaje!".

ROBO. — Cuando el pasado viernes fueron a abrir el establecimiento de venta de carnes, que nuestro convecino don Gregorio Solana tiene instalado en la calle del Royo, se encontraron con la desagradable noticia de que por la noche lo habían visitado los "cacos", llevándose cuatro jamones, varios kilos de tocino y unas 18 pesetas que tenían en el cajón, calculándose que todo lo robado ascenderá a unas 200 pesetas.

Del hecho se dió conocimiento a las autoridades, poniéndose en movimiento la Guardia civil, sin que hasta la fecha hayan sido habidos el autor o autores del robo.

CONFLICTO RESUELTO. — Con verdadero placer damos la noticia de que los empleados del ferrocarril Calahorra-Arnedillo no van a la huelga, toda vez que han sido solucionadas las diferencias que había y que hicieron necesario a estos empleados presentar el oficio de huelga.

Nos alegramos sinceramente de que estos empleados y obreros vean compensado su trabajo como se merecen, y no den a la ciudad el lamentable estado en que se encontraría, caso de declararse la huelga.

Aun cuando esta noticia nos la dieron los empleados el pasado jueves, no quisimos hacerla presente hasta ahora, por habérnoslo rogado así los mismos. Quedan complacidos.

VIAJEROS. — Han regresado de su viaje de novios, después de haber recorrido varias capitales, los jóvenes esposos el practicante don Juan Muro y señora, que se habían casado en la vecina ciudad de Calahorra, y el oficial de la peluquería de don Fortunato Domínguez, don Aniceto Gil Hierro con su señora. Bienvenidos. — TEOFILO MANGADO.

Ejea de los Caballeros

LAS OBRAS DEL PANTANO DE SAN BARTOLOME. — Ha producido general regocijo la noticia, publicada en LA VOZ DE ARAGON en el número del pasado domingo, día 5, relacionada con el ensanche de la presa del pantano de San Bartolomé, viéndose con ello coronadas por el éxito cuantas gestiones viene realizando cerca de los Poderes nuestro digno alcalde, con la colaboración de todas las entidades y Centros de la plaza.

EJEA, INDUSTRIAL. — Invitados por nuestro particular amigo don Nicolás Montón hemos visitado los talleres, todavía sin terminar de montar, que para la fabricación de baldosas, pilas, lavaderos, rodillos para amolonar, etc., ha establecido en esta villa dicho señor, en el número 16 de la Avenida de la República.

Con la amabilidad que le es habitual nos explicó del modo que llevará a cabo el establecimiento de sus talleres.

Francamente le deseamos feliz éxito en su negocio, ya en marcha, y así como a éste a todos que de poco tiempo aquí se han establecido, dando mayor vida a Ejea y contribuyendo a aliviar la crisis de trabajo.

LOS PAGOS DE REMOLACHA.—Existe gran descontento entre los labradores por lo que tardan las Compañías azucareras a hacer efectiva la remolacha de la campaña última pasada, cuya recepción finalizó el día 18 de febrero.

Según nos hemos enterado, en la plaza de Tauste se formó una comisión de labradores, la que fué a visitar al gobernador de Zaragoza formulando ante esta autoridad un ruego para que los pagos a que nos referimos fuesen realizados en tiempo más limitado, y en su virtud, han pagado durante la semana pasada: la Azucarera de Luceni, 400.000 pesetas, y la de Alagón, 122.000 ídem.

Ya saben, pues, nuestros labradores la fórmula; ahora a ponerse de acuerdo nombrando una comisión que, al igual que los de Tauste, visite al gobernador para hacerle idéntica petición.

VIAJEROS. — Hemos tenido el gusto de saludar a nuestro buen amigo Miguel García, que vino de Zaragoza a pasar el día con sus amistades.—COS-POS.

Banco Zaragozano

FUNDADO EN 1910

Capital . . . . . Ptas. 20.000.000'00
Reservas . . . . . „ 4.550.000'00

BANCA -:- BOLSA -:- CAMBIO -:- INFORMACION

TIPOS DE INTERES

Desde primero de julio de 1933, y a virtud de la norma del Consejo Superior Bancario, de observancia general y obligatoria para toda la Banca operante en España, este Banco no podrá abonar intereses superiores a los siguientes:

PRIMERO: CUENTAS CORRIENTES

A la vista ... ... 2 % anual

SEGUNDO: OPERACIONES DE AHORRO

A) Libretas ordinarias de ahorro de cualquier clase, tengan o no condiciones limitativas ... ... 3 y ½ % anual

B) IMPOSICIONES

Imposiciones a plazo de tres meses... ... ... 3 % anual
Imposiciones a seis meses ... ... 3'60 % anual
Imposiciones a doce meses o más... ... ... 4 % anual

Regirán para las cuentas corrientes a plazo los tiposmáximos señalados en esta norma para las imposiciones a plazo.

Cámara acorazada y Cajas fuertes de alquiler para custodia de valores, alhajas, documentos, etc., desde 25 pesetas al año

SUCURSAL EN MADRID: Nicolás María Rivero, 4 y 6
" " BARCELONA: Ronda Universidad, 35

CASA CENTRAL: ZARAGOZA
COSO, número, 47

Agencia urbana en el barrio de las Delicias

REPRESENTANTES

Se desean para todos los pueblos en que ya no los haya, en las provincias de Aragón, Rioja, Navarra y Soria para concederles la venta exclusiva del «Anticriptogámico Abello», único producto que sulfata las viñas sin agua y las azufra a la vez

Diríjanse en Tarazona al delegado general D. J. Atilano Urquiz

M.E.C.D. 2016

Noticias y comentarios generales

NOTICIAS MILITARES

NOMBRAMIENTOS DE GENERALES

El presidente de la República firmó anteayer los siguientes decretos de Guerra:

Promoviendo al empleo de general de brigada al coronel de Estado Mayor don Enrique Espinosa de los Monteros Bermejillo.

Idem al coronel de Infantería don Marcial Barro García.

Idem al coronel de Infantería don Enrique Avilés.

Idem idem a don Jacinto Fernández Ampón.

Idem al coronel de Caballería don Ezequiel López.

Idem al coronel de Ingenieros don Alfonso Moya.

Disponiendo que el general de división, en situación de segunda reserva, don Luis Bermúdez de Castro cese en el cargo de vocal del Consejo directivo de la asamblea de las Ordenes militares de San Fernando y de San Hermenegildo y sea sustituído por el general de división don José Riquelme.

Nombrando general de la tercera división orgánica al coronel don Juan García Gómez Caminero.

Idem de la séptima división orgánica al general de división don Nicanor Molero.

Idem nombrando comandante militar de Las Palmas al general de Infantería don Enrique Avilés y Melgar, que actualmente manda la agrupación de Infantería de la zona occidental de Marruecos.

Designando para el mando de esta agrupación al coronel de Infantería don Salvador Mújica Buhigas, que cesa en el cargo de inspector de Intervenciones de las fuerzas jalifianas.

Destinando para el mando del territorio del Rif, en plaza de superior categoría, al teniente coronel de Infantería don José Delgado Toro.

SERVICIO DE LA PLAZA PARA HOY

Jefe de día, comandante de Infantería número 5, don Manuel Soláns.

Imaginaria, comandante del 9.º Ligero don Juan Quirant.

Guardia principal, regimiento Infantería número 5.

Parada, Caballería, Carros. Intendencia y Sanidad.

Visita de Hospital, cuarto capitán de Infantería 22.

Juez de guardia, comandante de Infantería don Fernando Caturla.

PRESENTENSE

Los maestros armeros don Ricardo Alzueta Quirós y don Emilio Antón Liñán, en situación de disponibles voluntarios en esta División, se servirán efectuar su presentación en el Negociado 4.º (Hojas) de Asuntos Varios de la quinta División orgánica).

ANUNCIOS OFICIALES

Banco Zaragozano

En la Junta general ordinaria de accionistas celebrada el 4 de los corrientes se acordó repartir, por los beneficios sociales obtenidos en el ejercicio 1933, un dividendo complementario del 3'50 por 100 a las acciones números 1 a 20.000, que con el 3 por 100 pagado a cuenta en 1.º de julio pasado representa un 6'50 por 100.

Podrá hacerse efectivo, contra presentación del cupón número 9, en la Central y Sucursales desde el día 10 del presente mes.

Zaragoza, 7 de marzo de 1934.—El vocal secretario del Consejo de Administración, **Gumersindo Claramunt Pastor.**

ROBARON UNA BICICLETA

Mientras repartía telegramas

Mientras hacía entrega de un telegrama a un vecino de la calle de Costa, número uno, el repartidor de Telégrafos Fructuoso de Mira López, le fué robada la bicicleta que había dejado en la calle, frente a la casa de referencia.

La máquina, marca "Dion Bouton", es propiedad de Telégrafos.

Del hecho se dió parte en Comisaría.

¿COMO ENTRARON EN LA CASA?

Un robo por valor de mil pesetas

La sirvienta de Dolores Martínez García, de 30 años de edad, soltera, domiciliada en Urrea, 3, segundo piso, llegó ayer tarde al domicilio citado, abriendo la puerta sin dificultad alguna.

Nada le hizo suponer, por tanto, el espectáculo que iba a ofrecerse a su vista, de ropas en desorden y armarios y cajones violentados.

Hecho un inmediato registro la dueña de la casa apreció la falta de quinientas pesetas en billetes y un reloj de oro, de pulsera, de señora, valorado en igual cantidad.

Inmediatamente denunció el robo en Comisaría, manifestando que sospechaba de tres asiduos concurrentes al "bar" de que es propietaria.

* * *

Posteriormente la Policía procedió a la detención de José María Giménez Aznar "Cochero", Alejandro López López, Luis González Tejero "San Roque" y Elías Gracia Marcuello "Colilla", de quienes la denunciante tenía la sospecha de que pudieran ser los autores del robo.

Aun cuando los cuatro negaron su intervención en el mismo, pasaron a la cárcel, por ser de antecedentes no muy recomendables.

NOTICIAS GENERALES

El precio de la faja responde a su calidad, pero "Madame X" supera toda proporción de calidad. "Madame X" se usa, se estima y se acredita por su duración, calidad, fabricación y diversidad de modelos para adelgazar y vestir a la moda.

NOTAS DEMOGRAFICAS. — Nacimientos: Valero Martínez Martín, Amelia Layús Altarriba, José María Gracia Hernández, Marina Calvera Gracia, Angel Aguilar Calvo, Luis Anadón Pradas, Rafael Blasco Alcega, María Aliaga Armendáriz, Antonio Usón Martínez, Miguel Mallada Miravé, Georgino Armillas Marín, Angel Pina Magallón, Roberto Tortajada Barbero, José Pardos Fuertes, Miguel Toba Benedicto, Pilar de Mesa de Mesa.

Defunciones: Pilar Pérez, 36 años, Mayor, 38; Cándido Periel, 25 años, Mariano Gracia, 13; Ana Iturre, 26 años, Danzas, 3; Concepción Molina, 10 días, Montañana, 175; Teresa Sanesteban, 77 años, Antonio Pérez, 27; Andrés Ibáñez, 62 años, depósito judicial; Juana Polo, 74 años, Casta Alvarez, 82; Francisco Gimeno, 34 años, Casablanca, 181.

Encargado necesito con 7.000 pesetas de fianza y 400 de sueldo, de 30 a 40 años. Plaza de La Seo, 13, pral. De 11 a 1 y de 4 a 9.

LA POLITICA LOCAL

PARTIDO REPUBLICANO R. S. A.—ATENEO FEMENINO

"Las mujeres afiliadas al partido republicano radical-socialista autónomo y a su Ateneo Femenino, sensibles a los dolores sufridos por las mujeres y niños de Viena, y hondamente conmovidas por la tragedia austriaca, ante la conciencia libre de todos los pueblos del mundo elevamos nuestra más enérgica protesta por las crueldades perpetradas en aras de un despotismo sanguinario, y nos asociamos al dolor de las que con el suyo y el de sus tiernos hijos han conquistado para la Historia de la libertad el glorioso título de "heroínas de Viena".

Asimismo y en la medida que nos lo permitan nuestros medios, auxiliaremos económicamente a las mujeres de Viena, a las que enviaremos un mensaje suscrito con las firmas de todas las que simpaticen con este acto femenino de fraternidad humana.

A todas las mujeres, sin distinción de ideales, pedimos se sumen a este acto de amor a nuestras hermanas, estampando su firma en el pliego que hasta el 30 del actual estará a su disposición en nuestro Ateneo Femenino, Estébanes, 2.

Otros acuerdos.—Reunirse todos los domingos, a las seis de la tarde, las afiliadas al Ateneo Femenino, en acto de íntima fraternidad, para cambiar impresiones y escuchar de las figuras relevantes del partido charlas instructivas.

Que las secciones de corte, confección y labores confeccionen ropitas para niños lactantes, las que serán distribuídas entre los hijos de los afiliados que lo precisen."

LA VOZ DE ARAGON facilita anuncios gratis a cuantos necesiten buscar trabajo.

ni Gerardo tampoco, pues culpable o no, no quiero que se le acuse públicamente.

"Lleva vuestro apellido y el mío también, coronel, y la ignominia recaería sobre todos nosotros.

—Indudablemente deebéis estar repleta de oro cuando tan poco os importa el paradero de un brazalete que costó doscientas cincuenta guineas. Yo, por mi parte, tengo deseos de que parezca.

—Entonces, coronel, será preciso que ceséis en vuestro empeño.

"Caballero —añadió lady Sarah dirigiéndose al inspector—, os agradecemos infinito la molestia que por nosotros os tomasteis y lo que nos dijisteis, mas parece que éste es un negocio de familia y no queremos que vaya más allá, aparte de que muy bien pudiera ser que el señor Hope no fuera el verdadero culpable.

Púsose en pie Alicia, colocándose delante del coronel.

—Si esa acusación —le dijo— contra vuestro sobrino debiese seguir adelante y hubiese de presentarme ante un tribunal, creo que me moriría.

"Sabéis cuán deplorable es el estado de mi salud y la agitación, el terror que me produciría el tener que presentarme ante un juez a prestar declaración, me... no puedo continuar.

"No puedo pensar sin aterrarme en esa perspectiva, y os suplico por consideración a m-, que no persigáis al señor Gerardo.

Preparábase el coronel a prorrumpir en vivas exclamaciones para desahogar su indignación, pero el aspecto de Alicia, su palidez y terror causaron en él gran efecto.

Tal vez acudió a su memoria el recuerdo de su hermano difunto.

—Es muy obstinado, como veis, señorita Dalrymple; si quisiese confesar y decirnos dónde está el brazalete, tal vez le perdonaría y dejaría marchar.

No pudo menos Alicia de pensar que allí había otra persona terriblemente obstinada.

—No creo que tenga el señor Gerardo necesidad de hacer ninguna confesión —contestó la joven con acento decidido—. Si se hubiera apoderado del brazalete era imposible que yo no lo viese, y tengo la completa seguridad de que cuando salimos del salón esa alhaja quedaba sobre la mesa.

—Sí, ahí quedó—añadió Gerardo con el acento propio de la sinceridad.

—Y ahora es preciso que yo hable—dijo a su vez lady Fanny Chenevix—; tened entendido, coronel, que si acusáis a Gerardo ante un magistrado compareceré y declararé que fuí yo la que me apoderé del brazalete. Declaro y juro que lo haré para salvarlo, y como ni vos ni Sarah podéis perseguirme y os consta que...

—¡Está muy bien que también vos toméis su defensa!—replicó el co-

decir con eso que yo no haya tenido que apelar en alguna ocasión a hacer negocios de esa naturaleza por mi propia cuenta, pero lo que es esa vez puedo jurar que no percibí ni un chelín.

Su calma, su aire de seguridad, y más que nada su lenguaje, produjeron gran consternación entre los concurrentes.

Tanto él como sus acusadores parecían estar decididos a jugar a los despropósitos.

—Dobbs me prometió que nadie me molestaría... ¡todo procede de ahí! No se puede tener confianza en los amigos... Me juró que había hecho un arreglo y que todo quedaría terminado antes de acabar la semana.

—¡Gerardo se cree que se trata de un negocio de deudas!—exclamó lady Fanny—. ¡Oh! ¡Gerardo, cuánto lo celebro, porque al principio creímos todos que os declarabais culpable!

—No es por deudas por lo que os detengo —dijo el inspector—os detengo... en una palabra, por un delito común.

—¡Un delito común! —exclamó asombrado Gerardo Hope, y añadió irónicamente—: De veras? ,Se tratará, cuando menos, de un asesinato?

—¡Llevadle inmediatamente a Marlborough Street, a las oficinas de la Policía correccional!—gritó exasperado el coronel—. Yo os acompañaré para presentar la demanda. ¡Creo que se permite burlarse de nosotros!

—Sí, me permití burlarme de todos porque habré hecho toda clase de locuras—respondió Gerardo—, pero jamás cometí ningún crimen.

—Se os acusa, caballero, de haber robado un brazalete de diamantes—dijo el inspector de Policía con mucha gravedad.

—¡Ah! ——fué lo único que por el momento contestó Gerardo, mirando a Alicia con aire de inteligencia—. Debí haber adivinado que se —trataba del asunto del brazalete si no hubiese tenido el espíritu preocupado con otras cosas.

—¡Oh! ¡Oh! —exclamó el coronel con acento de triunfo—. ¿De modo que no creísteis que se trataba del asunto del brazalete? Pues ahora vamos a ocuparnos de él.

—He oído hablar de la desaparición de esa alhaja—dijo Gerardo—. Esta mañana encontré a Alicia y ella fué la que me enteró de lo ocurrido.

—Vale másque no hagáis ninguna confesión que pueda volverse en contra vuestra—murmuró el inspector al oído de Gerardo.

—Podéis serviros de todas las confesiones que haga—repuso Gerardo con acento altanero—. ¿Es posible, querido tío, que sospechéis que soy capaz de apoderarme de una alhaja por mucho que valga, o es una broma vuestra?

M.E.C.D. 2016

TOS, CATARROS,
BRONQUITIS

PECTORAL ULTA

—Permitidme que diga una palabra —interrumpió Alicia con voz anhelosa, y dió un paso hacia adelante al decirlo.

"No os acusé, señor Hope, y ni siquiera hubiera pronunciado vuestro nombre, porque estoy segura de que sois inocente.

"Han descubierto que estuvisteis en la casa y no tuve más remedio que convenir en que habíais subido al salón mientras tanto que los brazaletes estaban extendidos por encima de la mesa.

—Es cierto que subí, pero es un absurdo suponer que pude apoderarme de una de esas alhajas. ¿Quién me acusa?

—¡Yo!— respondió el coronel.

—Pues bien; siento mucho que no sea otro en vuestro lugar.

—¿Y se puede saber por qué?

—Porque le rompería este bastón en las costillas.

—Gerardo, os ruego que no toméis las cosas tan a la ligera —dijo lady Sarah interviniendo entre ambos—. Si os llevasteis el brazalete decídnoslo y se os perdonará.

"Estoy segurt de que os impulsó a hacerlo la más apremiante de las necesidades; confesadlo y os prometo que se echarrá tierra sobre el asunto.

—¡No! ¡De ninguna manera! ¡No puede ser, milady!—replicó el coronel—. No quiero alentarle ni ttampoco pactar con el crimen.

—Se puede hacer y se hará —contestó lady Sarah con mucha firmeza—; esa alhaja era mía y tengo el derecho de obrar como se me antoje.

"Creedme, Gerardo, —añadió dirigiéndose a éste—; sacrificaré el brazalete sin el menor asomo de disgusto con tal que lo confeséis y no volveremos a ocuparnos más del asunto.

—¿Cómo es posible, lady Sarah —le respondió Gerardo con acento de reproche— que me creáis capaz de haber robado ese brazalete?

—¡El brazalete estaba allí y lugo ha desaparecido! ¡No podéis negarlo!—exclamó muy irritado el coronel.

—Es cierto, señor, que la alhaja estaba allí encima —respondió Gerardo—; lo tuve en mi mano durante cuatro o cinco minutos y de él hablé a Alicia. Le dije que me hubiera gustado que fuese mía, y le expliqué lo que en ese caso hiciera con ella.

—¡Oh, por Dios, señor Hope, basta ya, basta!—exclamó Alicia sin poderse contener.

—¿Qué es lo que os pasa, deseáis meteros defensora suya?—gruñó el cironel con su impetuosidad de costumbre y volviéndose hacia ella—. Dejadle que acabe de decir lo que empezó.

—No comprendo por qué habré de negarme a continuar —prosiguió diciendo Gerardo impulsado por un espíritu de rebeldía—. Dije

sencillamente que si fuese mío lo hubiera llevado a una casa de préstamos.

—¡Señor inspector! —gritó el coronel, al que ahogaba la rabia—. Antes de que llegue la noche enviad un recado a todas las casas de préstamos de Londres.

—Pero porque yo diga eso no hay que suponer como consecuencia que me haya apoderado del brazalete—prosiguió Gerardo con acento más grave.

—Le ví dejarlo encime de la mesa—añadió a su vez Alicia con tono tranquilo a la par que seguro.

—Permitidme que diga una palabra, coronel—replicó lady Sarah interrumpiendo a su esposo, que se preparaba a hablar.

"No es posible, Gerardo, que os considere como a un culpable, mas debéis haceros cargo de todas las circunstancias que rodean el hecho y tal como han sido expuestas.

El coronel hizo un esfuerzo y pudo hablar al cabo.

—Según eso —dijo— ,el negocio queda entre vos y Alicia; ¡queréis hacernos creer que ésta es la que se apoderó dl brazalete!

—¡No! —respondió Gerardo centelleándol la mirada—; Alicia está por cima de todas las sospechas. Creedme, lady Sarah, los dos somos inocentes.

—El brazalete no pudo volar —respondió lady Sarah—; ¿cómo explicáis que haya desaparecido?

—Soy de opinión que en todo esto debe existir alguna mala inteligencia demasiado grande, lady Sarah; hiy es completamente inexplicable; mas día llegará en que se haga luz acerca de este asunto.

—¡Se va a hacer inmediatamente! —prorrumpió el irascible coronel con reconcentrado furor—. Os figuráis que estáis hablando con imbéciles, señor Gerardo, y estáis muy equivocado.

"Ah- tenéis un brazalete que parece colocado a propósito encima de esa mesa para tentar a cualquierai entráis en esa sala en una ocasión en que no sabéis a dónde acudir para obtener algún dinero, empezáis a darle vueltas en vuestras manos, os gusta y desaparecéis, llevándooslo.

"Caballero —añadió volviéndose hacia el señor Pullet—, ¿se ha presentado alguna vez delante del Jurado un asunto tan claro como éste?

Gerardo Hope se mordió los labios con furor.

——¡Sed justo, una vez, coronel! —dijo—. ¡El hijo de vuestro hermano robar un brazalete!

—Y me considero muy dichoso al ver que mi hermano no vive para presenciar esta ignominia —respondió el coronel con mucha obstinación. —Apoderaos de él, señor inspector; vamos a dirigirnos a las Oficinas de Policía situadas en Marlborough Street.

—¡No! ¡No iréis! ¡No haréis esi!—exclamó lady Sarah—. No iréis

M.E.C.D. 2016

SECCION DE ANUNCIOS ECONOMICOS

PARA UNA SOLA INSERCION CADA PALABRA, 5 CENTIMOS MINIMO, 15 PALABRAS ◆ **3 DIAS** 25 PALABRAS, 2'85 — Cada palabra más por inserción, 0'05

LEY DEL TIMBRE

Según dispone el artículo 200 de la vigente ley del Timbre, los anuncios han de pagar este impuesto con arreglo a la siguiente escala:

Hasta 5 palabras del precio de cada anuncio			0'10
Desde	5'01 a	10 pts.	0'15
»	10'01 a	50 »	0'20
»	50'01 a	100 »	0'30
»	100'01 a	250 »	0'50
»	250'01 a	500 »	0'75
»	500'01 a	750 »	1'00
»	750'01 a	1.000 »	1'50
»	1.000'01 a	1.500 »	3'00

El impuesto del Timbre por los señores anunciantes y de la cuantía que fije la vigente ley del Timbre.

ARRIENDOS

CONSULTE usted nuestros precios especiales para anuncios fijos en esta sección.

SE ARRIENDAN, desde el día, un primero y un entresuelo, Paz, 20; galería cristales, sol todo el año, 110 y 95 pesetas, y San Pablo, 17, tercero, 90 pesetas. Razón, San Pablo, 17. Confitería.

SE ARRIENDA local con vivienda en Boggiero, 80. Razón, en el mismo.

SE ARRIENDAN confortables pisos, muy capaces, baño, calefacción, sol, desde 90 a 140 pesetas. Las Cortes de Aragón, núm. 48 (oficinas). Teléf. 45-78.

PISO 45 pesetas, sol, galería, personas mayores, garantía en el cobro. San Pablo, 133, segundo, solamente de diez a doce.

TAXIS ZARAGOZA 27-02 SERVICIO PERMANENTE

COMPRAS

CONSULTE usted nuestros precios especiales para anuncios fijos en esta sección.

PRENSAS para vino, de varios sistemas. Turbinas hidráulicas. Molinería. Maquinaria de panadería. Prensas para aceite. Averly. Sociedad Anónima. Paseo María Agustín, núm. 17, Zaragoza.

TRAPOS, hierros, metales, papeles. Por mayor y menor: Imprentas, comercios, fábricas, corporaciones, talleres; los mejores precios; siempre Casa Marquina, Fin, 1 (plaza Huesca).

COMPRO máquina escribir en buen uso. Pensión La Peña, Cinegio, 3. Francisco Royo.

TRASPASOS

POR 8.000 PESETAS traspasaría por no poderlo atender, taller vainicas, bordados, plisados, incrustados y festones, con seis máquinas especiales y clientela. Plaza San Cayetano, 1.

NEGOCIO de porvenir. Se traspasa la jabonería de Caspe, por cesar y ausentarse el dueño. Informes, don Pascual Trasobares, secretario, Chiprana.

SE TRASPASA la tienda de vinos y comestibles más antigua del barrio de Venecia, por ausentarse su dueño, con amplias habitaciones, bodega y jardín. Sin traspaso. Informes, Checa, 36.

SE TRASPASA tienda comestibles céntrica. Buenas condiciones. Razón, calle Armas, núm. 134, primero, izquierda.

EN EL SITIO más céntrico de Zaragoza traspaso salón limpiabotas "Ramper". Mártires, 7 y 9 (frente Bar Mi Casa.

CONSULTE usted nuestros precios especiales para anuncios fijos en esta sección

FINCAS

VENDO casas nuevas enteras o por pisos; facilidad en el pago. Calle Manuela Sancho, 46 y 48. Informes en la misma.

CONSULTE usted nuestros precios especiales para anuncios fijos en esta sección.

VENDO casas Conde Aranda, 235.000, 180.000 y 120.000 8 por 100. Otra, céntrica, moderna, 115.000, 9 por 100. Otra, cien metros Sagasta, jardín, 70.000, 8 por 100. Otra, nueva, miradores, céntrica, 95.000, 9 por 100. Otras varias céntricas, moderna construcción, 25.000 a 40.000, 9 por 100. Vendo casa Portillo, baños, miradores, 14.000, 8 por 100. Vendo casa-hotel, junto tranvía, 35.000, 8 por 100. Parcela dos inquilinos, 6.000. Adelanto dinero para declaración de herederos. Dinero para hipotecas seguido operación. Don Jaime I, 44, entresuelo (antes Zabala, 2). Manuel Infante.

OCASION: Vendo, sitio mucho porvenir, casa nueva construcción hierro, baños, miradores, luces directas todas habitaciones. Renta 17.500. Precio, 155.000 pesetas. Puede adquirirse en 100.000. Trato directo, sin corredores. Coso, 70, segundo, de doce a dos.

PISOS. Paseo Pamplona, 14 huecos, construcción hierro, todo confort, 24.500 pesetas; facilidades 12.000 20 años. Sagasta, pisos 10 huecos, baño, miradores, 23.000 pesetas. Santa Engracia, pisos 8 huecos, todo confort, 23.000 pesetas, Próximo plaza Magdalena, pisos casa nueva, baño, galería mucho sol, 8 huecos, sin inquilinos, 12.000 pesetas. Coso, 70, segundo. Teléfono 27-74, de once a dos.

ENSEÑANZAS

ACADEMIA RODRIGO. Coso, 33, segundo (plaza de la Constitución). Comercio, Contabilidad, Bancos Taquigrafía, Mecanografía, Ortografía, Reforma de letra, Correspondencia comercial, Idiomas. Clases especiales para señoritas y dependientes de comercio. Horas, de ocho mañana a diez noche. Director, don Bernardo Rodrigo, profesor e intendente mercantil. Lema de esta Academia: HECHOS Y NO PALABRAS.

NUEVA ACADEMIA de chófers "Aragón". "Increíble! Chófer mecánico en pocos días, por 90 pesetas. Precios especiales para obreros. Talleres, motores y plataformas de precisión para prácticas de los alumnos. Preparación para carnets de primera. Clases especiales para señoritas, y alquiler de automóviles por horas para todo el que tenga el carnet. Heroísmo, 55, garage Teléfono 30-40.

IDIOMAS: Francés, inglés, alemán, latín. Enseñanza práctica por profesores nativos. Clases económicas y especiales de pocos alumnos. Traducción y conversación. Escuela-Centro Idiomas, Independencia, 9, segundo.

NODRIZAS

AMA, de 25 años, se ofrece para criar en el pueblo. Razón, calle del Azoque, 29, verdulería de Santa Rosa.

BOLSA DEL TRABAJO

(En esta sección se publicarán GRATUITAMENTE cuantos anuncios se envíen solicitando empleo).

OFERTAS

NECESITAMOS inspector productor de seguros profesional. Sueldo y comisiones, Coso, 65, segundo.

SE NECESITA aprendiz joyero, Espoz y Mina, 34, principal. Sin buenos informes excusa presentarse.

DEMANDAS

REGENTE farmacia, viudo, se ofrece interno o externo. Para informes dirigirse a peluquería de Narciso y Juan. Escuelas Pías, núm. 6, Zaragoza.

IMPRESOR se ofrece, así como para vigilante, ordenanza, cobrador, etc. Rafols, 11, bajo, señor Pardos.

JOVEN francesa, sabiendo español, acompañaría señorita; horas de diez a cinco tarde. Informes, Méndez Núñez, 35, principal izquierda.

SE OFRECE medio oficial de barbería, para dentro o fuera de la capital. Dirigirse a Manuel Blasco, Miguel Servet, n.º 41, primero, primera, Zaragoza.

SE OFRECE joven necesitada, para mandadera o lo que convenga. Informes, Méndez Núñez, 35, principal izquierda.

AUXILIAR de farmacia ofrécese, interno o externo, con trato familiar; modestas pretensiones. Escriban: Mariano Donate, Pilar Martí, 25, 1.º izqda. Burjasot (Valencia).

SE OFRECE oficial de sastre, que sabe el corte, para dentro o fuera de la capital; trabajar todo el año. Calle San Jorge, 30, entresuelo izquierda, primera puerta. Zaragoza.

JOVEN de 17 años, de buena familia, con conocimientos de comercio, desea colocación; módicas pretensiones. Razón, Camino del Sábado, núm. 10. José Cortés.

SE OFRECE medio oficial carnecería, dentro o fuera capital. S. Gilabert, San Pablo 37, segundo.

SE OFRECE un matrimonio para portería, con buenos informes. Avenida de Madrid, núm. 1, segundo derecha.

SE OFRECE joven para despacho, pocas pretensiones, responden de sus actos, o llevaría contabilidad por horas, y también aceptaría plaza de viajante o cosa análoga. Dirigirse por escrito: calle Santa Inés, número 8, tercero.

CHOFER mecánico, sabiendo francés y contabilidad, se ofrece; libre del servicio militar, modestas pretensiones; lo mismo en la península que en la Guinea o en Fernando Poó. Dirigirse a C. P. LA VOZ DE ARAGON.

MEDIO oficial de sastre desearía colocarse en un taller; habla correcto francés. Razón, calle de la Fuente, número 16, bajo. Virgilio Ferrer

SE OFRECE joven 35 años, práctico en facturaciones e impuesto en cuentas, para almacén o cosa análoga; pocas pretensiones. Razón, Armas, 74, primero izquierda.

MECANOGRAFA. Colocaríase todo el día o por horas. Inmejorables referencias. Calle de la Libertad, núm. 10, piso entresuelo.

SE OFRECE muchacho de 15 años para aprendiz de lo que convenga. Razón: Avenida Central, 40, bajos. Zaragoza.

SE OFRECE joven instruida para dependienta de zapatería, bazar, etc., con buenos informes. Pocas pretensiones. Razón, San Pablo, 98, cuarto.

SE OFRECE viuda, sabiendo de cocina, para poca familia, señor o señora sola, para repasar y planchar, mandadera o lo que convenga. Dirigirse, Sepulcro, 16, primero izquierda.

SE OFRECE portera con hijos mayores; inmejorables informes. Razón, Morera, 7, bajo.

SE OFRECE oficial peluquero. Calle Doz, núm. 11, Tarazona de Aragón. Cayo Jubia.

CONTABLE se ofrece por horas o todo el día; mucha práctica, inmejorables referencias. Para tratar, de doce a dos, Cinegio, 3. Pensión "La Peña".

SE OFRECE joven para llevar contabilidad por horas o como convenga; también se obrece como encargado almacén o cosa análoga. Escribid, San Pablo, 129, tercero, señor Gracia.

Instituto Antirreumático
(Antiguos Baños de Vapor de Torrero)
REUMATISMO - CIATICA - OBESIDAD
ZURITA, 11 - Teléfono 5025

VENTAS

SE VENDE potra de un año, buena clase; se dará barata. Dirigirse a Bernardo Pérez, Soto Ballarín, Calatorao.

CAMAS hierro. Armario luna, 70 pesetas; idem jacobino, 85; cama hierro, 55; lavabos, 18; sillas, 4; mesa, 25; reloj pared, 55; idem bolsillo, 7; idem pulsera, 5. Cerdán, 43, principal.

MAQUINAS de coser usadas, vendo de pie, desde 50 pesetas en la casa más surtida y que mejor sirve. También plazos. Plaza San Cayetano, 1.

BASCULAS y cajas de caudales, balanzas, romanas, prensas para alfalfa y paja. J. Bellido. Construcción y reparación. Coso, 162, entrada por Romea, 2. Teléf. 41-50.

HIERROS de lance, chapa ondulada para tejadillos. Pies banco jardín. Balcones. Tuberías. Cortadillo para herraduras. Chapa cortada sobre medida. Compraventa de chatarra. Cervero y Falide, Agustina de Aragón, 57

ANTES de comprar cocina económica vean las de Barraquer y Sendre; son las más perfectos y económicas, construidas con depósitos de hierro fundido esmaltado. Remitimos catálogo gratis. Plaza Tenerías, 5.

SE VENDE, en buenas condiciones, una máquina para fabricar hielo. Informarán, Coso, 56, portería.

VENDO macho delantero, carro y aparejos. Razón, calle la Tajada, Manuel González. Alagón.

VENDO escopeta fuego central, dos caños, con y sin gatillos, mantillas blonda, desde 5 a 2.500 pesetas; gemelos y prismáticos de teatro y campo; colchones desde 21 pesetas; sábanas algodón, hilo, lino, desde 2 pesetas; retales lana, seda, algodón; relojes pulsera y bolsillo, desde cinco pesetas; impermeables, trincheras, gramófonos, cámaras fotográficas, máquinas coser Singer, máquinas escribir, bicicletas, alhajas y toda clase de objetos. Precios baratísimos. Compro y vendo toda clase de antigüedades Casa de compraventa. Viuda de Vicente Pérez Boggiero, 21 y 23

VENDO polluelos Leghorm seleccionada, 17 pesetas docena. Pollas para postura, varias edades. Pollos tomateros y conejos. Camino de San José, 60. Torre.

VINOS de su cosecha, corrientes, finos y generosos y mosto o zumo de uva sin fermentar. Crescencio Losilla Buil. Cariñena.

MONDONGOS: Compradlos siempre en esta casa. La más acreditada en Aragón, por recibir las especias en rama y son molturadas horas antes de servirlas. Arroces seleccionados: corriente, 7'50 arroba; bomba "Calasparras" de Hellín, lo más formidable, 15. Piñones, 5 kilo. Avellana, 4'50. Almendra tostada, 5. Venta de pimentón choricero riojano. Casa Embid, calle del Pilar, 17.

AMASADORAS, hornos prensas. Maquinaria para chocolates, para fideos, para ladrillos, para aceite y vino. Molinos harineros. Transmisiones y motor. Fundiciones y talleres, Hijos de Juan Guitart, San Agustín, 5.

VENDO armario ropero, estufa tortuga y dos cajas muestrario, todo en buen uso. Cuatro Agosto, 7 y 9, 3.º derecha.

OCASION: Vendo gramola con 20 discos, 100 pesetas, por luto. Mayor, 47, entresuelo izquierda.

SE VENDEN un carro, tres volquetes y cuatro caballerías. Razón, de doce a dos, Sixto Celorrio, 64 (Arrabal).

CARRETEROS: Se vende partida de chaparras en el monte de Blancas (Teruel), para construcción de pinas, yugos y linas. erla y tratar en el mismo, con Eleuterio Valenzuela.

VENTA permanente de amasadoras (movimiento patentado), cilindros amaceradores de masa, molinos de rallar pan, sacudidoras de sacos; reparación y piezas de recambio de toda clase de maquinaria, herrajes de hornos, tajaderas y husos para las mismas, etc. Presupuestos gratis. Talleres de Angel Talamás. Avenida del Siglo XX, 51 (Torrero), Zaragoza.

CONSULTE usted nuestros precios especiales para anuncios fijos en esta sección

VIAJANTE

con coche propio y para las provincias de Huesca y Teruel y alguna otra se necesita, a base de buena comisión. Daría muestrario. Dirigirse a Viuda de V. Marcuello. Cortes (Navarra). Fábrica de galletas.

CANARIOS holandeses criador vende varias parejas. Moncayo, 20.

PERDIDAS

RELOJ pulsera caballero, extraviado día 2, desde Zurita a Sixto Celorrio, tranvía Gállego, ruego devolución Zurita, 5, portero indicará. Gratificaré espléndidamente ,por ser recuerdo familia.

PERDIDA de una pequeña agenda de notas. Se ruega su devolución a Independencia, 23, segundo izquierda, señor Pamplona.

HUESPEDES

CONSULTE usted nuestros precios especiales para anuncios fijos en esta sección.

VIAJEROS. Para comer bien y con limpieza y económico, Pensión Aragón. Constitución núm. 5, segundo. Teléfono 29-97.

SE DESEAN dos o tres huéspedes fijos; precios económicos y buen trato. Vistas a calle Alfonso. Manifestación, 82, cuarto.

SE DESEAN dos o tres huéspedes para estar como en familia; punto céntrico; pensión, cuatro pesetas. Informarán, Dormer, 19, portería.

VARIOS

PELUQUEROS - BARBEROS ¡Atención! Crema superior de afeitar, a 2 pesetas kilo; crema mentolada, a 3 pesetas kilo. Mandad una peseta y recibiréis un bote de muestra. Alberto Gutiérrez, Aldeanueva de Ebro (Logroño).

OPOSITORES: Certificados de penales en 24 horas. Presentación instancias. Certificados de últimas voluntades. Patentes marcas. Obtención de documentos en Centros oficiales. Coso, núm. 81, primero. C. I. J. C. A.

MARMOLES. Se facilitan detalles y presupuestos gratis de toda clase de trabajos en mármol a los señores arquitectos, aparejadores y maestros albañiles. Trabajos para cementerios. Despacho, San Miguel, 13 duplicado. Talleres, Manuela Sancho, 43 duplicado.

CONSULTE usted nuestros precios especiales para anuncios fijos en esta sección.

Se admiten esquelas de defunción hasta las dos de la madrugada en los talleres de este periódico.-- COSTA, 2

M.E.C.D. 2016

La Voz de Aragón

Fundador: Francisco Aznar Navarro

Sociedad Anónima — AÑO 1934 — Número de 16 páginas

ALEMANAS

Continúan, y en crecimiento, los actos espectaculares

BERLIN.—El invierno está siendo pródigo en actos espectaculares nacional-socialistas. A pesar del frío intensísimo que se deja sentir en casi toda Alemania, éstos no han dejado de aglomerar nutridísimos grupos de entusiastas partidarios del canciller. Continúa, pues, el desfile colorista de pomposos espectáculos políticos.

Hitler, buen discípulo de Mussolini, no echa en saco roto la conveniencia, ya atestiguada por la experiencia italiana, de mantener el fuego sagrado de la devoción de las masas hacia su régimen dictatorial, según él y según muchos, salvador de Alemania. Y una tras otra, las reuniones al aire libre, con banderas desplegadas, insignias, uniformes y charangas militares, se suceden en todas las ciudades del Imperio-República.

Ahora da motivo para muchas de estas reuniones teatrales el Frente de Trabajo. El doctor Ley, jefe de la entidad política que bajo ese nombre de Frente de Trabajo se ha situado casi en primer plano de las actividades alemanas de estos últimos meses, acaba de presidir hoy la gran manifestación celebrada en Berlín. Y en ella su expresión más importante ha sido la de significar que las ideas del canciller se están plasmando en una realidad pletórica de ventajas para el pueblo alemán. Posiblemente las ventajas no sean tantas como él supone, pero es innegable que algo se ha hecho para atajar la aguda crisis del trabajo que azota al Reich. Los campos de concentración, defectuosos en un principio, van transformándose en algo un poco más eficaz y, por tanto, más práctico. Y si los números no acusan una disminución notable de los sintrabajo, sí demuestran que la voluntad puede bastante en este mundo. Ya se ha lanzado la idea de construir un pueblo modelo para proletarios, a semejanza de los creados en Italia por el "duce". Y aunque aquí no hay por qué convertir tierras malas en buenas, por la sencilla razón de que no las hay, se puede establecer una serie de localidades donde las casas sean más baratas y la vida más económica, como centros de concentración de trabajadores, trabajadores que luego, en un momento dado, pueden transformarse en falanges disciplinadas con sentido y carácter militar, disciplina tan aplicable, por lo visto, a la guerra como a la paz.

Evidentemente de este "cok-tail" de uniformes, charangas, cascos, camisas pardas y banderas con la cruz svástica, sale algo práctico. ¿Responde, sin embargo, al esfuerzo y a la energía empleada en la elaboración? Esto es lo discutible.

POR HUMANIDAD Y POR DECORO

La situación de los ancianos obreros de la limpieza pública

DEBEN SER JUBILADOS POR EL AYUNTAMIENTO ASIGNANDOSELES UNA PENSION DECOROSA

Hasta nosotros llega una protesta, no por correcta menos enérgica, de la que con gusto nos hacemos eco por considerarla de importancia para el decoro de la Ciudad: Nos referimos al lamentable espectáculo que ofrecen los pobres viejos a quienes el Ayuntamiento de la Muy Benéfica Zaragoza encomienda los cuidados de la limpieza pública.

Ayer dimos cuenta de un hecho, trágico por las circunstancias que concurrieron, del que fué víctima un pobre viejo, servidor del Ayuntamiento, encargado de la limpieza en el paseo de América. Un anciano a quien la nieve de muchos inviernos puso torpeza en las piernas; un viejo de los que el Concejo zaragozano obliga a permanecer en la calle cumpliendo, con mejor voluntad que acierto, un servicio que en todas las ciudades de categoría está encomendado a hombres jóvenes, fué arrollado y herido por un automóvil cuando realizaba su trabajo. Gritos de espanto, apasionados comentarios de unos minutos, y después..., nada. Un hombre útil menos, y tal vez un muerto más.

Pero el hecho no puede quedar reducido a las veinte líneas de una referencia. Hace falta que, acuciados por la gravedad del suceso—no el primero que la Prensa ha tenido que registrar—y del espectáculo lamentable que ofrecen esos pobres viejos obreros municipales encargados de la limpieza pública que transitan por las calles arrastrando la carga de los años y de sus lacras físicas, el Ayuntamiento ponga remedio urgente al hecho que denunciamos. La Ciudad, cuya categoría y prestancia se reflejan siempre más en el aseo de sus vías ciudadanas que en cualidad alguna, no debe poner en manos de quienes en modo alguno pueden realizar una labor eficaz una tan importante misión como es la de la limpieza pública.

Siempre hemos sido, somos y seremos respetuosos con la ancianidad. Y porque nuestro humanitarismo nos fuerza a romper una lanza en favor de los viejos que ven cómo transcurren los últimos años de su vida en la práctica de tan fatigoso trabajo es por lo que pedimos al Ayuntamiento que jubile a esos ancianos obreros, asignándoles una pensión decorosa. El Ayuntamiento habrá realizado una humanitaria obra, digna de alabanza, y la Ciudad ganará en aseo y prestancia, desapareciendo de una vez un espectáculo que por fuerza tiene que estar en pugna con los humanitarios sentimientos de los zaragozanos.

Si así se hace podrá darse ocupación a hombres jóvenes que, por falta de trabajo, carecen hasta de lo más preciso para su subsistencia; contribuiremos a endulzar un poquitín la triste vejez de quienes, por vivir una continuada vida de trabajo, se saben tan desamparados en los últimos años de su existencia; se evitará la repetición de hechos tan lamentables como el registrado el domingo en el paseo de América, y sobre todo, Zaragoza hará justicia a su merecido título de Muy Benéfica.

Señor alcalde: Hay que jubilar a los ancianos obreros municipales encargados de los servicios de limpieza, asignándoseles una pensión decorosa.

La Ciudad lo pide.

Por humanidad y por decoro...

El gobernador recibe numerosas manifestaciones de pésame

Habiendo fallecido en Madrid el padre del gobernador civil, señor Ordiales, ayer se colocaron en su antedespacho varias hojas, que inmediatamente se llenaron de firmas.

Muchas personas telegrafiaron al gobernador transmitiéndole el pésame.

DON RAMON BOROBIA

Director de la banda provincial y, por reciente nombramiento, director del Conservatorio Oficial de Música de Zaragoza

CORTAR POR LO SANO

Se desmonta la marquesina del teatro Principal

Comentábamos hace unos días que la marquesina del teatro Principal s guía sin cristales desde la tormenta del pasado verano.

Nuestros comentarios humorísticos iban dirigidos a la pasividad que el Ayuntamiento acostumbra a poner en estas reparaciones.

Por lo visto hemos logrado, ¡al fin!, interesar al Ayuntamiento en tomar una medida para arreglar estéticamente este abandono. ¡Y qué medida, señores!

Cortar por lo sano. ¿Piden ustedes cristales nuevos? Pues más barato es suprimir cristales y montura, y así ¡ya puede llover de recio!

En efecto, este verano, si se reproduce la "pedregada", el Ayuntamiento tendrá una pérdida menos.

Podemos asegurar que ya no habrá desperfectos en la marquesina del teatro Principal.

Siguiendo este criterio tan radical, el día menos pensado veremos suprimidas varias calles, para evitar arreglo del pavimento

CUESTION DE RIEGOS DEL ALTO ARAGON

¿Qué ha ocurrido con el Sindicato de Riegos de Pina?

CARTA DEL INGENIERO SEÑOR DE FUENTES

El ingeniero de la Confederación Hidrológica del Ebro don Luis de Fuentes López nos agradece en carta amabilísima las frases que le dedicamos con motivo de la inauguración de la presa de Pina de Ebro para regar términos municipales de varios importantes pueblos.

Conste que el señor de Fuentes merece nuestro ensalzamiento por su inteligencia, su laboriosidad y sus dotes de caballero en su trato con los periodistas.

UNA NOTA

Se nos ruega la publicación de estas cuartillas:

"El Sindicato de Riegos de Pina de Ebro hace pública su extrañeza por no haber recibido ningún requerimiento para sumarse al acto inaugural de los Riegos del Bajo Aragón que, como es sabido, tienen por base la presa de Pina, construída con tenaz esfuerzo de este pueblo, conservada también a costa de no pocos sacrificios y posteriormente consolidada por la Confederación del Ebro, a la cual se debe principalmente esta mejora.

No se trata de una pugna entre pueblos, ya que Fuentes y Quinto tienen con Pina comunidad de afectos e intereses; se trata tan sólo de recordar en estos momentos los desvelos que durante tantos años ha tenido este Sindicato por la presa de Pina y cuyo reconocimiento el domingo hubiera constituído una compensación moral muy estimable.

Y como este Sindicato está tan interesado en la presa de Pina, ahora que es de propiedad de la Confederación como antes que lo era de este Sindicato, hace constar también la gratitud que merecen don Antonio Lasierra y principalmente don Manuel Lorenzo Pardo, sin cuya intervención decidida no hubieran llegado a realidad estos proyectos.

El Sindicato de Riegos de Pina se complace en hacerlo constar así, como ya lo hizo ayer dirigiendo al señor Lorenzo Pardo el siguiente telefonema:

"Manuel Lorenzo Pardo. Diputado Cortes. Madrid.—Al inaugurar riegos Bajo Aragón, Sindicato de Pina dedícale recuerdo gratitud usted merece por eficacísima gestión hizo posible fecunda realidad que hoy celebran pueblos Fuentes-Quinto. Salúdale efectuosamente, **Antonio Pelayo**, presidente".

El hecho nos produce gran extrañeza. Oímos a los representantes del Sindicato de Riegos de Pina de Ebro, y su palabra mesurada, su razonamiento ecuánime, su lamentación digna, nos produjeron gran efecto.

Ellos no saben a qué atribuir el olvido—que olvido ha sido, indudablemente—en que se les ha tenido.

Realmente la opinión de los regantes de la zona de Pina y, en general, la de cuantos tienen interés en esta magna obra de Riegos del Alto Aragón, merece atenciones que siempre se les han tenido y, además, una explicación que resolviese las dudas que nos han sido expresadas.

Nosotros opinamos que no hay error—que significa comisión de falta, siquiera sea leve—, sino olvido que lamentarán los que hayan incurrido en él.

No creemos que sean inoportunas unas palabras de aclaración.

DOBLE ACCIDENTE EN CALATAYUD

Un automóvil de Zaragoza hiere a un anciano y arrolla a otro coche

En el kilómetro 238 de la carretera de Madrid a Zaragoza, lugar próximo a Calatayud, se produjo un accidente de circulación debido al exceso de velocidad con que marchaba un coche de la matrícula de Zaragoza, procedente de esta capital.

Indudablemente, el conductor del vehículo tomó con exceso de velocidad la curva que existe en el punto denominado "Venta de San Ramón".

Sin poderlo evitar saltó el bordillo de la carretera y atropelló a un anciano de setenta y siete años de edad, vecino de Calatayud, llamado Bienvenido del Río Vera, el cual caminaba en la misma dirección que el coche.

No fué esto sólo. El chófer quiso evitar el atropello y dió un rápido viraje, echándose sobre el coche matrícula de Madrid número 34.207, que se dirigía a Barcelona, ocupado por varias personas.

Por fortuna, en este segundo accidente no hubo que lamentar víctimas. El vehículo sufrió grandes desperfectos en la parte delantera, quedando ambos coches empotrados en el muro de contención de una era de trillar.

La Guardia civil se personó en el lugar de suceso y poco después llegaba el Juzgado, que procedió a instruir las oportunas diligencias, deteniendo al chófer causante del doble accidente.

El anciano herido fué trasladado al Hospital de Calatayud, donde fué curado de diversas lesiones en la cabeza, piernas y brazos, calificadas de pronóstico reservado.

* * *

(Publicamos esta información como ampliatoria a la que ayer apareció en LA VOZ, procedente de nuestro celoso corresponsal en Calatayud.)

Los aviadores de la Ciudad Universitaria

Don Arturo Zúñiga y don Fernando Casas, que se encuentran en Zaragoza cin motivo de la propaganda aérea de la Lotería de la Ciudad Universitaria, que están realizando por toda España, estuvieron ayer noche en el Gobierno civil con objeto de cumplimentar al gobernador.

Enterados de la ausencia del señor Ordiales con el triste motivo del fallecimiento de su señor padre, los aviadores se limitaron a firmar en las hojas de pésame

M.E.C.D. 2016