La Voz de Aragón

DIARIO GRÁFICO, INDEPENDIENTE

Redacción . . .
Administración Costa, 2
Talleres . . . .
APARTADO CORREOS 140
TELÉFONOS
Redacción 1004
Conferencias 1707
Administración . . 2422

Año VII — Zaragoza - Martes, 1 de septiembre de 1931 — Núm. 1.848

LOS GRANDES INTERESES DE ARAGON

Ante un momento crítico en la huerta del Jalón

Hace algunos días publicó LA VOZ DE ARAGON una información relacionada con un alumbramiento de aguas en Lumpiaque. El artículo fué muy bien acogido por los labradores de la comarca jalonesa, cuyas cosechas se agostan irremediablemente desapareciendo una verdadera fortuna regional y en los pueblos a que afecta se ha iniciado un movimiento favorable que reflejan estas cuartillas y que se condensará en un acto público, todavía no señalado.

Nuestro comunicante no oculta su optimismo pensando en que la generosidad y el empeño del labrador aragonés se impondrán en estos momentos decisivos para la vida de los pueblos de la Ribera del Jalón.

I

En estos instantes de angustia por que está atravesando el agricultor comarcal, quien con dolor ve precitarse gradualmente en la nada todo el cúmulo de esfuerzos y esperanzas que depositó, junto con la semilla, en el seno de la tierra, ha reaccionado favorablemente sorprendido ante la benéfica influencia que se desprende del escrito que, sin firma, apareció hace unos días en las columnas de este mismo diario, el cual hace referencia al proyectado alumbramiento de aguas en el término de Lumpiaque.

Su solo enunciado ha abierto ante nosotros un vasto horizonte de grandes posibilidades económicas.

Una vez despiertas las conciencias y estimulados los deseos por el acicate de hallar una solución concreta al problema económico, el agricultor debe detenerse serenamente y estudiar con atención los beneficios que, indiscutiblemente, ha de reportarle la realización de la obra.

Para la realización de lo que se propugna es preciso, ante todo, libertarse con valentía de insanos prejuicios y vergonzosas rivalidades con las cuales no se consigue otros resultados que anular totalmente la personalidad, matando de esta suerte, en sus principios las más sanas iniciativas.

Siendo ésta ocasión de hablar en términos concretos, creemos conveniente, ante todo, determinar que cualquier iniciativa que tienda a facilitar el acercamiento necesario entre los pueblos afectados debe ser atendida parte del que parta, pues detrás del Municipio de Lumpiaque se hallan los de Urrea, Plasencia, Bardallur, Bárboles, etc., y todos están plenamente persuadidos de que, al igual que el citado en último término, ninguno ha de negar su aportación moral y material, llegando hasta el sacrificio, si ello se hace preciso, para conseguir la realidad de esta idea.

Para ello es preciso que el proyecto de construcción interesado se halla cimentado sobre unas sólidas bases de acercamiento y compenetración entre los pueblos afectados, pues de carecerse de la solidaridad necesaria la obra se derrumbaría estrepitosamente nada más iniciada.

Con el fin de poder dar el impulso necesario y comunicar la vitalidad necesaria para la realización del proyecto, considerando que se trata de una obra que requiere una labor conjunta, es conveniente, ante todo, el que cada pueblo, colectiva o individualmente, se adhiera a la idea y así poder trazar, de común acuerdo, las normas que deben prevalecer para su realización.

Contando con la benevolencia acogedora proverbial en LA VOZ DE ARAGON, a medida que vaya adquiriendo forma el proyecto para adquiriendo forma el proyecto—para la adhesión solicitada—en sucesivos artículos procuraremos, en la medida de nuestras fuerzas, aportar la orientación necesaria.

M. VELAZQUEZ

Bárboles y septiembre de 1931.

Para adhesiones dirigirse al Ayuntamiento de Bárboles.

NOTAS GRAFICAS MADRILEÑAS

La visita oficial del Gobierno al expalacio real

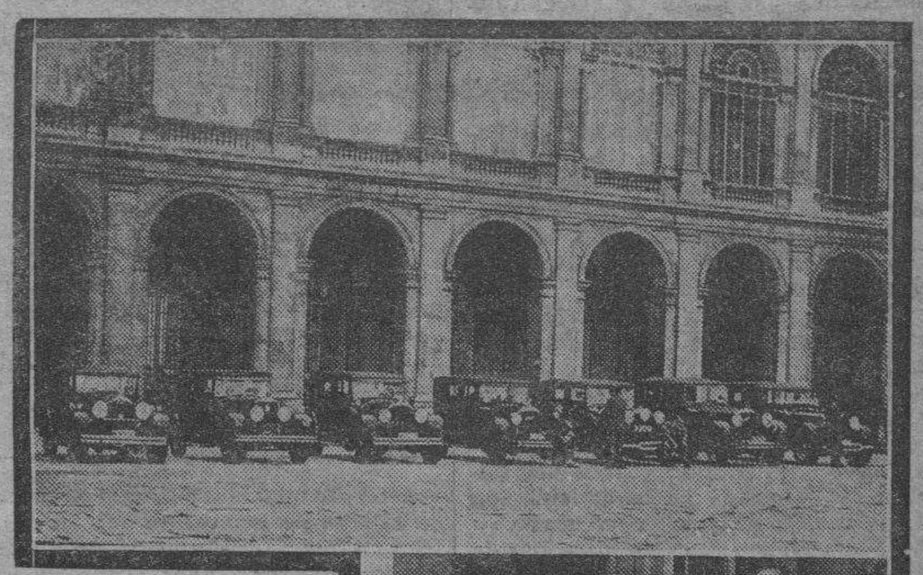

El sábado último los coches oficiales de los ministros que integran el Gobierno de la República traspusieron la puerta de la que fué residencia de los Borbones, reuniéndose en las inmediaciones del expalacio real numerosos curiosos, ávidos de presenciar tal novedad.

En la foto superior puede apreciarse el efecto que produce ver a los coches oficiales alineados en el patio interior, después de tan prolongada soledad; y en la foto de abajo a los ministros visitantes saliendo del Palacio, después de realizada la visita.

(Foto. Contreras y Vilaseca)

¿VERDAD O FANTASIA?

Dicen que el Sr. Lerroux tiene preparado un Gabinete por que no le sorprenda la formación si lo llaman al Poder

EL MINISTERIO LERROUX

MADRID. — De "Las Noticias":

"El diario "El Progreso", de Lugo, que orienta desde Madrid, en el aspecto político, un avezado periodista muy afecto a don Alejandro Lerroux, ha publicado una información que está siendo comentadísima.

Asegura que Lerroux, por si las circunstancias se lo impusieran, tiena ya acoplados los nombres de los amigos que formarían con él el Gobierno.

En el caso de que no haya variación por imposiciones de la realidad, el nuevo Gobierno será el siguiente:

Presidencia, Lerroux.
Estado, Maura.
Justicia, Burgos Mazo.
Hacienda, Tallada.
Guerra, general Franco.
Marina, un marino.
Gobernación, Azaña.
Fomento, Emiliano Iglesias.
Instrucción Pública, Giral Jara.
Economía, Marraco.
Trabajo, Rocha.
Comunicaciones, Martínez Barrios o Abad Conde.

La significación de las mencionadas personalidades es la siguiente: lerrouxistas o radicales, el presidente futuro y los señores Burgos Mazo, Iglesias, Marraco, Rocha, Martínez Barrios y Abad. De Acción Republicana, los señores Azaña y Giral, éste actualmente rector de la Universidad de Madrid".

Figuras de la vecina República portuguesa

El general Carmona, dictador de Portugal, que, al parecer, ha sofocado el movimiento revolucionario.

EL TRAGICO SUCESO DE AYER

Agredido a tiros un equipo de la Telefónica, los guardias que lo custodiaban repelieron la agresión y hubo víctimas en ambos grupos

Un viajante que iba por el Paseo quedó muerto de un balazo.-Un tranviario y un "botones" de "La Maravilla" resultaron heridos.-También lo está un obrero del equipo dedicado a reparaciones y un cobrador de las Eléctricas.-Los obreros del ramo de Transportes (U. G. T.) declaran la huelga general para hoy, martes

IMPRESION

La tragedia se cernió ayer sobre la ciudad, siendo inocentes víctimas, a consecuencia del exarcebamiento de las pasiones, varias personas que no tenían intervención en sus incidentes originarios.

Es preciso que la paz retorne a la urbe, cesen las luchas luctuosas y vuelva a imperar la concordia entre todas las clases sociales para que el trabajo recobre su plena normalidad y Zaragoza no interrumpa su espléndido desarrollo, tan necesario y preciso para todos sus moradores.

ANTECEDENTES. — EN LA REPARACION DE AVERIAS

La reparación de las averías causadas en la red urbana se venía efectuando, según recomendó el gobernador civil, a pleno día, y con la necesaria protección para los empleados a quienes estaban encomendadas.

Como de costumbre, de la Central Telefónica salieron varios equipos.

En un autocamión de la Compañía fueron al paseo de la Independencia a reparar una avería cerca del establecimiento Tupinamba los empleados Hipólito Martínez y Daniel Santos, empalmadores; Juan Delgado y Serafín Rodríguez, ayudantes.

Les daban escolta dos parejas de la Guardia civil, conduciendo el vehículo, como chófer, Luis Samaniego.

Al llegar al Tupinamba dieron comienzo a la reparación necesaria.

Los empleados pudieron observar que se formaban en el porche y en el Paseo, frente a donde trabajaban, nutridos grupos de personas, en su mayoría hostiles al trabajo que realizaban.

LO QUE HIZO UN ESPECTADOR.— TERMINA EL TRABAJO

Hubo un momento en que a Serafín Rodríguez se le acercó un espectador para increparle por trabajar.

Intervino la Guardia civil, amonestando al interruptor.

Finaron el trabajo sobre las cinco de la tarde y subieron al camión, que comenzó su marcha de retorno a la Central.

AGRESION Y REPRESION. — UN HERIDO

Al cruzar frente a la calle de Cinco de Marzo los ocupantes observaron que había un pequeño grupo a la entrada.

Del grupo se destacaron tres hombres, oyéndose unos catorce disparos de pistola contra los ocupantes del autocamión.

Al oir los guardias los primeros disparos creyeron se trataba de pistones o detonantes de los que hacen estallar los chicos en la calle, pero al persistir el tiroteo se dieron cuenta de la agresión.

Los empleados se agacharon en el camión para no ofrecer blanco y librarse de ser heridos, tratando entonces los guardias de que parase el vehículo para descender y repeler la agresión.

Serafín Rodríguez se dió cuenta de estar herido, aceleró la marcha el conductor y dispararon yendo en marcha los guardias sus fusiles en la dirección de donde partía la agresión.

CONFUSION Y CARRERAS

Agresión y represión produjeron en el público que transitaba por aquellos lugares gran confusión.

Hubo carreras y cierre de establecimientos, repercutiendo en las calles inmediatas o adyacentes, donde cundió la alarma, que pronto trascendió a toda la ciudad.

También se comprobó que el tiroteo había producido víctimas, que fueron recogidas y asistidas con toda prontitud.

LAS OTRAS VICTIMAS. — EN EL PASEO DE LA INDEPENDENCIA

Cruzaba el paseo don Isidoro Floría Sánchez, de 29 años, natural de Valtorres (Zaragoza), con domicilio en Zamoray. Una bala le hirió en la cabeza, cayendo a tierra mortalmente herido.

La camioneta ocupada por el equipo de la Telefónica y las fuerzas de la Guardia civil, que fué tiroteada desde la calle de Cinco de Marzo, pudiendo apreciarse los impactos de las balas.

(Foto. A. de la Barrera)

M.E.C.D. 2016

Un camillero de la Cruz Roja y dos guardias municipales le recogieron, y en un "taxi" fué conducido al Hospital provincial.

Se disponía a tomar un tranvía el empleado de la línea de Torrero Tomás López García, de 27 años, natural de Orense, con domicilio en el Camino de las Fuentes, 27.

Fué herido en el pecho, siendo auxiliado por sus compañeros, que en un coche lo transportaron al Hospital.

EN EL BAR "LA MARAVILLA"

Se hallaba en aquellos momentos dentro del bar "La Maravilla" Felipe Zarzuela Alcubierre, de 13 años, con domicilio en Cervantes, 26, "botones" del establecimiento; Enrique Moret Pascau, de 48 años, casado, cobrador de las Eléctricas Reunidas, y algunos dependientes y clientes.

Felipe y Enrique también fueron alcanzados por las balas, siendo inmediatamente socorridos y llevados en "taxis" al Hospital provincial.

EN EL HOSPITAL

Ingresaron en el Hospital los heridos don Isidoro Floría Sánchez, Enrique Moret Pascau, Felipe Zarzuela Alcubierre y Tomás López García.

El señor Floría falleció a los pocos momentos de su entrada en el benéfico establecimiento.

Sufría una herida penetrante, mortal de necesidad, en la región frontal.

Enrique Moret estaba herido en la articulación de la rodilla izquierda, muy grave.

Felipe Zarzuela presentaba una herida con estallido en la articulación de la rodilla derecha, muy grave.

Tomás López padecía una herida penetrante, con entrada por la axila izquierda y salida por la región esternal, muy grave.

Todos fueron solicitamente curados por los médicos señores La Figuera, Pamplona, Ariño y Borderas, auxiliados por los practicantes señores Gascón e Isern.

Se les instaló en la sala de la Madre Isabel.

VISITANDO A LOS HERIDOS.—DOLOROSAS ESCENAS

Afluyeron al Hospital gran número de familiares y amigos de los heridos.

Asistía a Felipe Zarzuela un hermano, camarero del bar "La Maravilla", que se lamentaba de las desgracias que afligían a su familia.

Recientemente fallecieron una hermana y otros familiares.

El muchacho se quejaba de grandes dolores en la rodilla lesionada.

Momentos antes de ser herido estaba descolgando un cartel anunciador de las fiestas de Tarazona.

También acudieron para visitarle en el Hospital los señores Gargallo y Valero, dueños de los bares "La Maravilla" y "Casa Abdón", y muchos compañeros de trabajo.

Don Pablo Herráez, director de los Tranvías, visitó a Tomás López, acudiendo también muchos tranviarios que se ofrecieron a sus familiares.

Empleados de las Eléctricas estuvieron en el Hospital acompañando a Enrique Moret.

Los familiares del señor Floría acudieron al Hospital, desarrollándose penosas escenas al conocer su infortunio.

El Juzgado de guardia se constituyó en este Centro benéfico, pero desistió de tomar declaración a algunos de los heridos en vista de la gravedad de su estado.

EN LA CASA DE SOCORRO

Varios empleados de la Telefónica llevaron a la Casa de Socorro en un automóvil a su compañero Serafín Rodríguez Rodríguez.

Le curó el doctor Bravo, auxiliado por los practicantes de servicio.

Presentaba una herida penetrante en la región escapular derecha, sin orificio de salida, de pronóstico muy grave.

En una camilla lo llevaron al Hospital, siendo instalado también en la sala de la Madre Isabel.

OTROS DETALLES. — UNAS DETENCIONES

Después de los sucesos se formaron de cortar cables telefónicos e la Independencia y plaza de la Constitución.

Hubo algunos exaltados que trataron dt cortar cables telefónicos e instigaban a los grupos contra la Guardia civil.

Los agentes de la autoridad practicaron por esta causa varias detenciones.

Fueron detenidos Marcelino Esteban Valero, expresidente de la Juventud Revolucionaria, que pertenece al arte de la madera (C. N. T.); Manuel Mombiela Campos, Julia Gracia Paracuellos, Santiago Martínez Romeo y Mariano Domínguez Mata, que pertenecen a varios Sindicatos.

Ingresaron en la cárcel a disposición de la autoridad judicial.

LA REFERENCIA OFICIAL

El gobernador civil envió al ministro de la Gobernación y al director general de Seguridad este telegrama:

"Esta tarde, a las dieciséis cuarenta y cinco, estaban reparando línea telefónica obreros protegidos por dos parejas Guardia civil y fueron agredidos cuando terminada la reparación partían en camión de servicio por un grupo de obreros a tiros pistola. Fuerza pública repelió agresión resultando herido Serafín Rodríguez, celador de la Telefónica, qne iba comión, y heridos también Tomás López Gascón, Enrique Moret Pascao y Felipe Zarzuela Alcubierre, todos graves, y muerto Isidoro Floría Sánchez, no pudiendo precisarse si los heridos y muerto fueron a consecuencia de la Guardia civil o disparos agresores. Ha sido detenido Marcelino Esteban Valero momento encontrarse cortando líneas telefónicas plaza Constitución que habían sido reparadas instantes antes y seguidamente de ocurrir agresión de referencia. Con tal motivo han sido también detenidos Manuel Mombiela Campos, Julia Gracia Paracuellos, Santiago Martínez Romeo, Mariano Domínguez Mata y Cipriano Vicente Camorra, que excitaban ánimos y protegían seguramente al Marcelino Esteban. Se han instruído diligencias que se remiten al Juzgado correspondiente. Servicio tranvías se ha retirado cocheras como protesta estar herido un cobrador éstos. A esta hora reina tranquilidad".

EL GOBERNADOR LAMENTA LO OCURRIDO E INICIA UNA SUSCRIPCION

Con el gobernador civil conversaron los periodistas.

Se lamentó el señor Pardo de lo acaecido, especialmente por haber ocurrido desgracias inevitables

Manifestó que abría una suscripción a favor de las víctimas, encabezándola con 500 pesetas, exponiendo su deseo de que una comisión o una entidad se encargase dt esta misión.

Indicó que no se proponía agriar la cuestión, pero su obligación era y así la cumpliría de mantener el orden a todo trance.

Insistió en lamentar la agresión a los empleados de Teléfonos, viéndose obligada la benemérita a responder en forma adecuada.

Aseveró que aún no se podía conocer si los heridos en el paseo fueron al defender o al atacar a los empleados de Teléfonos.

Después facilitó a los reporteros una extensa nota que publicamos a continuación:

"Considero innecesario hacer público mi sentimiento por los tristes sucesos de ayer. Es más, mi estado de espíritu no es el más a propósito para dirigirme en estos momentos a la opinión, pero lo hago por juzgarlo ineludible deber.

Lo ocurrido es consecuencia de la política de acción violenta predicada por los que irreflexivamente arrastran al pueblo a la ruina y perturban la paz social, sin más finalidad que la de destruir, cuando todo debiera ser crear. Ellos son, pues, los culpables.

La fuerza pública, al ser atacada, tiene la obligación de repeler la agresión y si ésta fué a tiros en igual forma tuvo que responder. Admitir otra teoría nos llevaría a entregar el gobierno de la sociedad a los que hasta la fecha sólo han demostrado estar capacitados para destruirla. Lo doloroso es que la fatalidad haya querido elegir las víctimas entre ciudadanos honrados y pacíficos. He aquí mi contrariedad, pues si siempre es triste que la sangre corra, sea de quien sea, lo es mucho más en determinados casos.

La Federación de Transportes ha acordado, para el día de hoy, el paro general, como testimonio de sentimiento y protesta por lo sucedido. Y a mí me ha parecido justo autorizarlo, descontando que todo Zaragoza sabrá soportar las molestias que tal decisión acarrea, solidarizándose así con los obreros que caminan por vías legales. Me es grato declarar que la Empresa de Tranvías ha prestado también su conformidad al acuerdo. Ahora bien: no se interprete la comprensión, que deseo patentizar, como dejación de autoridad.

Sé que ningún ciudadano honrado aprobaría que quien está encargado de garantizar el orden permitiese que en las calles y en pleno día manos criminales puedan atentar impunemente contra quienes cumplen con su obligación y contra la fuerza que les protege, y por ello estoy decidido a mantener el orden a todo trance.

No obstante, a unos y otros dirijo un llamamiento en súplica de serenidad para evitar mayores males, esperando que todos reaccionarán en bien de Zaragoza y de España".

LOS IMPACTOS Y LOS AGRESORES

En la pared de la casa de los Espumosos, en los porches del Paseo,; Arco Cinegio y acera del bar "La Maravilla", se apreciaban bastantes impactos.

También el camión de la Telefónica presentaba cinco, prueba de que los agresores dispararon copiosamente.

Según testigos presenciales, los agresores de los empleados de Teléfonos estaban divididos en dos grupos pequeños. Uno, el menor, estaba estacionado en la calle del Cinco de Marzo, y el otro en el paseo de la Independencia.

Hubo quien afirmó haber visto disparar a dos o tres, cuando menos.

Lo cierto es que el tiroteo, fué, aunque breve, muy nutrido.

PRECAUCIONES

Por orden del gobernador patrullaron secciones de la Guardia civil de Caballería y en sitios estratégicos fueron colocados fuertes retenes de la benemérita de Infantería.

TELEGRAMA DE PROTESTA

Fué cursado anoche el siguiente despacho:

"Presidente Consejo ministros.—Madrid.—Asociación Profesional empleados Obreros Eléctricas Reunidas protestan ante V. E. actitud fuerza pública con motivo sucesos hoy.—Cano, presidente".

NOTA OFICIOSA DE LA UNION GENERAL DE TRABAJADORES

De la Comisión Ejecutiva de la Federación Provincial de la Unión General de Trabajadores recibimos para su publicación la nota siguiente:

"La Comisión Ejecutiva de la Federación Provincial de la Unión General de Trabajadores hace patente su protesta por los hechos ocurridos en esta ciudad en la tarde de ayer, condenando y lamentando a la vez la realización de tales actos, aconsejando a sus afiliados la más completa serenidad, como exigen los momentos acutales.

Esta Comisión Ejecutiva, atenta siempre a los acontecimientos de carácter social que se vienen desarrollando en nuestra ciudad, recomienda a sus asociados, simpatizantes y trabajadores en general confíen en la misma, no ejecutando otros acuerdos que los que dimanen de nuestros organismos.

Entendemos que sin merma para los derechos de nadie debe ponerse fin, aconsejando se pongan todos los medios para evitar hechos tan lamentables como los ocurridos, que tanto deprimen el espíritu ciudadano".

FEDERACION DE TRANSPORTES (U. G. DE T.)

Recibimos esta nota oficiosa:

"Reunidas las directivas afectas a esta Federación, y como consecuencia de los hechos acaecidos en la tarde de ayer, habiendo sido víctima un compañero nuestro, han acordado como protesta contra tales sucesos cesar en sus trabajos durante todo el día de hoy, martes, reanudándose el trabajo desde primera hora del miércoles próximo.

Las secciones a que afecta dicho paro son: tranviarios, transportes mecánicos, carreros, conductores de carruajes y carga y descarga.

Los afiliados a estas secciones no atenderán más órdenes que las emanadas de este Comité".

EL GOBERNADOR ACENTUA LAS PRECAUCIONES

Dados los informes que, de madrugada, llegaron al gobernador, el sedor Pardo Urdampilleta acentuó las medidas de precaución.

Protegió el trabajo nocturno.

Parece preparado contra toda eventualidad de sorpresa.

Al retirarse tenía dispuesto cuanto, como preventivo, está relacionado con hechos que puedan desarrollarse en las primeras horas del día.

Miradas conmovidas e ilustres solitarios

UNAMUNO, EN SALAMANCA

Todos los que en España han sido o han creído ser comunistas han sentido mucha fe por Unamuno. (Gabriel Trilla, entre otros. No sé si la habrá perdido).

A Roces le conocí yo en la estación acompañando a Unamuno.

Siles tiene un retrato sobre su editorial.

Yo no creo que Unamuno tenga nada que ver con el comunismo. A mí Unamuno cada vez me parece más el germen genial de esa fórmula "anarcosindicalista española" que indicaba yo al hablar de la F. A. I. y de la C. N. T. en mi comentario a Cataluña.

Unamuno es un "yo" imposible, irreductible ni con República ni con Monarquía. Le gusta más la República porque su "yo" emerge aún con más "arquía" en la "poliarquía" republicana. Emerge como un "monarca". (Por eso abandona a los republicanos y se va a su Real Sitio, Real gana: Salamanca). Pero junto a ese su anarquismo nato, de vasco, de ibero, tiene siempre una nostalgia extraña y honda por lo inquisitorial. (Por lo que hoy se llamaría "sindical"). Y esas sus dos querencias, la anárquica y la inquisitorial, las lleva insertas en un flúido magnífico de "españolidad", de tradición intrahistórica.

Por eso me entusiasmo siempre y me parece cada vez mejor Unamuno. Siempre insatisfecho. Siempre en el yermo. Sin terminar de partir, de germinar en prole y masa la gravidez genial de nuestro pueblo.

Unamuno, siempre — en el fondo — incomprendido. Admirado como un "tabú"; con temor de fulmine llamándole en familiar siempre "don Miguel". Para alejar el castigo. Ya que representa en la tribu el más alto símbolo comprensivo de paternidad inexorable.

BAROJA, EN VERA

Por iguales razones que a Unamuno reverencio, quiero a Pío Baroja. En cierto sentido más que a Unamuno. Es más humano. Más débil. Se deja mejor acariciar.

A Unamuno todavía le han hecho diputado y presidente de la Instrucción Pública.

A Baroja no le han hecho nada. ¡El, maestro lírico de la liberación española, el gran épico de la auténtica revolución española que se detuvo en Jaca!

Solo, allá en Vera, sin alterar su vida de espectador emocionado del mundo, libre de toda vanidad, trabajando.

Baroja es el otro caso grande — aparte del unamunesco — de "anarcosindicalismo español". De política genial de España a la que hará falta encontrar un día nombre adecuado, porque con esto del "anarcosindicalismo" a secas—como rótulo—no se va a ninguna parte.

Baroja es el insobornable individuo. Y al mismo tiempo el hombre que se pasa su vida añorando al gran aventurero de puño férreo, al gran general, al César grande o al César cabecilla, guerrillero.

Baroja es el hombre que unge estos dos sentimientos básicos de nuestro carácter—anarquía y disciplina—con la comprensión única y perfecta de lo hispánico (tierra, paisajes, hombres, cielos).

Por el camino Unamuno-Baroja está España. La verdadera Iberia.

Sin que venga León Blum a embrollar más lo que está tan claro.

MENENDEZ PIDAL, EN SAN RAFAEL

He aquí un hombre y un nombre: Menéndez Pidal, que uno hubiera creído encontrar en las bocas de todos para la superior jefatura de la República, en esta República de intelectuales. Sin embargo, veo que nadie le nombra.

Cosa que le parecerá una bendición al gran don Ramón. Por ello significa para él soledad y paz; esto es, trabajo.

Allá, en San Rafael, al pie de la sierra, sigue al pie de la máquina.

Aquí, en Madrid, donde viene dos veces semanales, sigue al pie de su Centro y en su centro: el de Estudios Históricos.

Junto a la preocupación inminente de la política que él sigue avizor, como lo demuestra el magnífico parlamento que "El Sol" le recogiera en cercano día, este gran héroe aún saca fuerzas para preparar la Historia de España, la Historia de la Literatura española, un Corpus de nuestra Epica y el gran momento de la Historia de nuestra Lengua.

Es decir, este caudillo solitario —a quien las huestes secuaces separaron del tumulto (¡aún en brega ese gran Navarro Tomás!) — mano a mano, solo a solas, todos los días hace la única salvación posible de España, la única estructuración de una patria; no la teórica, sino la del trabajo iluminado y santo de cada minuto sobre un vasto perfil de tarea.

JUAN RAMON, AL TELEFONO

Me gusta mucho hablar con Juan Ramón Jiménez, más si esta conversación es telefónica.

Corre la fama—fama vulgar—de que Juan Ramón es un hombre triste, amargo y arbitrario.

Juan Ramón tiene el derecho de todo gran poeta a ser arbitrario, amargo y triste. Pero también tiene otros muchos. Entre ellos el de ser, ante todo, un hombre. Y un hombre cordial, alegre, burlón, encantador, que hace reir a carcajadas con esa risa única y grande que sólo provoca la gracia sedimentada de los grandes solitarios.

En su casa es una delicia recluirse con él. Tiene todas las posibilidades de acogimiento. Silencio. Exquisito ambiente receptor. Y una mujer vibrante y fina al lado, que deja en seguida adivinar en su acento viril la abnegación femenina del gran mito cristiano: el de María por Cristo crucificado y exangüe. El de la verdadera Pietá del gran poeta.

Se sale de su casa queriéndoles sin saber por qué.

Pero mi mayor placer es hablar a Juan Ramón por teléfono. Así como con Azorín da miedo teelfonear, pues su voz — de suyo sepulcral, lejana y entrecortada—se hace cadavérica y de otro mundo, así con Juan Ramón gozo en sentir sus inflexiones de andaluz a través de una máquina negra y blanca, sin distancia y sin tiempo en abstracto.

Juan Ramón no posee ningún cargo político en esta situación. Se ha quedado como estaba. A pesar de sus méritos contra los curas, contra los militares y contra los caseros.

En cambio, prepara tres grandes tareas de publicación. De ellas, "El León español", que creo refiérese a Giner de los Ríos. Otra gran compilación, no de hombre español, sino universal, dedicada a Achúcarro. Y una colección de retratos de héroes españoles, entre los cuales dudo que esté Fermín Galán después de lo de Alberti.

ERNESTO GIMENEZ CABALLERO

(Prohibida rigurosamente la reproducción).

Hipertensos
Nefríticos
Gotosos
CORCONTE cierra el 30 de septiembre
Si desea pasar un buen invierno lave su sangre y disfrute de una temporada tranquila, comiendo y durmiendo bien.
Pida urgente habitación al BALNEARIO:
Apartado 6.- REINOSA
Pensión completa a partir de 24 pesetas en el Palacio Hotel. De 13 en el Hotel de la Fuente y de 5 en las hospederías.
EL AGUA QUE DA VIDA:
CORCONTE

M.E.C.D. 2016

SECRETARIOS DE AYUNTAMIENTO

Unificando criterios y aspiraciones

Cuando se trata de dilucidar cuestiones de interés público me parece admirable la exposición de hechos por medio de la Prensa. LA VOZ DE ARAGON, periódico regional de gran estimación, deseoso de acoger los ecos que tiendan a orientar al pueblo, no ha tenido ningún inconveniente en abrir sus columnas al servicio de los funcionarios municipales. Los secretarios de Ayuntamiento, sin llegar a dudar un solo momento de que constituyen un gran engranaje en la vida administrativa de los pueblos, deben felicitarse por la hospitalidad de que son objeto.

Pero yo me temo que lo que hasta hoy ha sido todo cordialidad se trueque en una seria controversia llena de confusiones.

He podido observar con gran contrariedad que cada autor peva preparado su trabajo a un terreno puramente particular; esto es, adaptado a sus propias condiciones profesionales. Mas el que este camino siga piense que desorienta a la opinión y desvanece la unificación de criterios que debe existir en toda agrupación cuando se propone defender una causa común.

He oído hablar de la creación de la tercera categoría, de nuevas disposiciones que beneficien por excepción a unos cuantos funcionarios, y en suma, de verdaderas puerilidades.

Creer que un año de servicios al frente de una secretaría es lo bastante para pertenecer al Cuerpo, lo considero utópico. Más utópico es todavía pensar en una colación como la del año 27. Yo, sin ser secretario de Ayuntamiento, no defendería este problema, porque sentiría indignificar a una clase que lleva pasos de brillante carrera. Estoy en la creencia de que el secretario de Ayuntamiento no debe ser un funcionario meramente rutinario que se adapte a la fórmula de la casilla o del impreso. Debe ser un valor positivo en el Municipio. Su actuación depende de las realidades y no de las ficciones.

Y, sin embargo, considero necesaria la creación de la tercera categoría, por la que tanto abogan los secretarios interinos. Porque realmente existen en España infinidad de pueblos que están desamparados en su función administrativa y esto, aparentemente y en el fondo, es inadmisible.

Todo pueblo, por pequeño que sea, tiene derecho a los servicios públicos en todos sus aspectos. Y ahora cabe hacer una pregunta: ¿Cómo orientar ese plan de necesidades que deben llevarse a la realidad si se carece de un órgano capaz de hacerlo? Ese organismo, en mi concepto, se condensa en los pueblos de escasos vecinos en uno solo miembro: el secretario. Por esta misma razón soy partidario de la función inspectora. ¿Quién va a fiscalizar la labor de los secretarios, si la mayoría de los Ayuntamientos rurales no tienen la suficiente capacidad para ello?

Existe otra razón para pensar en la necesidad de crear la tercera categoría. Es cierto que los opositores no quieren ocupar vacantes de esta índole, porque aspiran a secretarías más importantes. En medio de todo tienen razón, aunque no tanta como ellos creen, pues se da el caso, muy generalizado por cierto, de existir infinidad de opositores que han fracasado en sus funciones por carecer de lo que yo llamo técnica profesional. Lo cual quiere decirque sería muy ventajoso para el individuo mismo y para la Corporación reunir estas dos condiciones denominadas más comúnmente con los nombres de teoría y práctica. Claro está que para resolver este asunto importante no hay más que dos caminos: o el de exigir cierto tiempo de servicios prácticos antes de tomar parte en los oposiciones o el de crear la Escuela de Funcionarios Municipales.

A mí me consta que todas estas cuestiones están estudiadas ya y que no falta más que aprobarlo en las Cortes, cosa que se hará al discutir y sancionar las futuras leyes municipal y provincial; pero no dejo de reconocer por otra parte que toda discusión diseminada en los actuales momentos, y algunas de ellas sin razón de ser, no servirá más que para ahogar las conclusiones aprobadas, portadoras del criterio general de los funcionarios municipales de España.

JOSE SERRANO

Ciudad, 29 agosto 1931.

PEQUENOS SUCESOS

AL APEARSE EN MARCHA SE LESIONA

A la entrada del paseo de Ruiseñores Hilario Garrido Berges, de 36 años, se apeó en marcha del tranvía número 57, de la línea de Torrero.

Fué a chocar contra un poste, causándose heridas leves en la región frontal y labio superior.

Le curaron en la Casa de Socorro.

GITANO DETENIDO

En Mainar detuvo la Guardia civil al gitano Francisco Hernández Dual, de 60 años.

Estaba reclamado por el Juzgado de Vinaroz, como supuesto complicado en una riña tumultuaria.

AGRESION

En el puente Virrey Julián Ariol Masequel, de 30 años, fué agredido por Mariano García Guillén.

Con un palo le causó una herida cortante, de pronóstico reservado, en la región frontal.

Fué curado en la Casa de Socorro.

ACCIDENTE DEL TRABAJO

Trabajando en la calle de la Luna Agustín Navarro Burriel, de 33 años, panadero, se produjo una herida contusa en la mano izquierda, leve.

Fué curado en la Casa de Socorro.

COMESTIBLES QUE DESAPARECEN

Consuelo Gracia, de 23 años, denunció en las Oficinas de Vigilancia que un primo suyo, Faustino Fuertes, dejó en un garage un roscadero con frutas, huevos y jamón, habiendo desaparecido.

Expuso la denunciante sus sospechas sobre el probable autor del hurto.

Después del accidente

Por "Teixi"

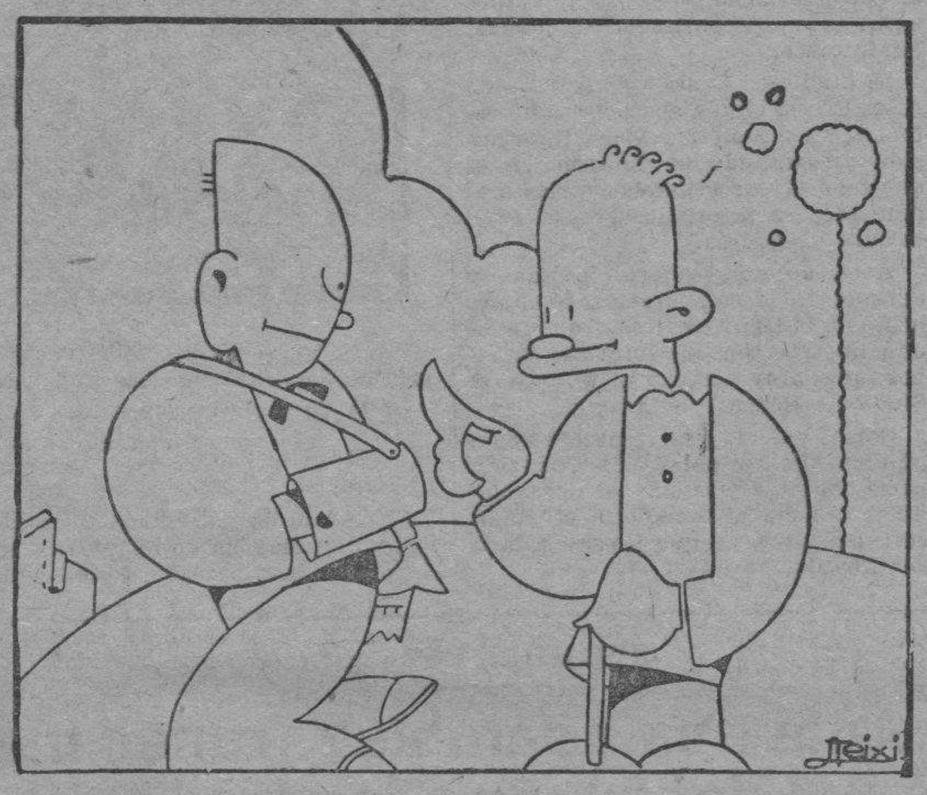

—Llevo el cuerpo lleno de cardenales.
—¡Y tú eres aquel que protestaba del clericalismo!

EL 29 DE OCTUBRE

Cursillos de selección profesional para el Magisterio

Se convoca a los maestros que deseen ingresar en el Magisterio Nacional primario, para que puedan solicitar tomar parte en el cursillo que se organiza para selección de los mismos por la Dirección General de primera Enseñanza.

El número de plazas que habrán de proveerse en este cursillo no excederá de cuatro mil, y su distribución será determinada teniendo en cuenta las necesidades escolares de cada provincia y el número de solicitudes presentadas en cada distrito universitario.

Las instancias se dirigirán al rector del Distrito, en el improrrogable plazo de un mes, a contar desde el día 27 del actual. Los opositores de 1928, eliminados en las pruebas a) y b) del cursillo especial convocado para ellos, podrán presentar sus instancias hasta el día 20 de octubre. En la instancia el aspirante determinará la provincia en que desea actuar y a continuación las demás provincias del Distrito universitario, dentro de un orden de preferencia.

En los "Boletines Oficiales" de las provincias respectivas se publicará la lista de los admitidos, formándose tantos tribunales como sean necesarios, para la realización de la primera parte de aquéllos.

Los aspirantes admitidos a las oposiciones convocadas en 1930 podrán tomar parte en este cursillo con sólo enviar una instancia al Rectorado solicitándolo así y manifestando las provincias en que desean actuar.

El límite de edad de cuarenta años no se tendrá en cuenta para los maestros del segundo escalafón que quieran tomar parte en este cursillo, a los efectos de plenitud de derechos.

DICE EL GOBERNADOR CIVIL

Que ha negado la celebración de un mitin de la C. N. del T.

Participó ayer el gobernador a los periodistas que había negado la autorización solicitada por la Confederación General del Trabajo para celebrar un mitin monstruo en la plaza de toros.

Se proponían tratar del conflicto de Teléfonos y de las persecuciones que sufren los huelguistas.

UNA RETENSION INJUSTA

Los propietarios rurales de un pueblo pretendieron del señor Pardo defensa contra un reparto de tierras que se anunciaba.

Como los propietarios interesados poseen fincas de mayor capacidad que sus títulos de propiedad correspondientes, les hizo ver el gobernador que habían estado muchos años defraudando al Tesoro público, por detentar lo que no les correspondía con arreglo a sus títulos.

Mañana comenzará a actuar la Comisión qne estudiará la conservación de San Juan de los Panetes

Mañana, miércoles, a las once, se reunirá en la Casa Consistorial la Comisión técnica que ha de discutir la procedencia o no de conservar el edificio de San Juan de los Panetes y el llamado Torreón de la Zuda.

Dicha Comisión está compuesta por los arquitectos municipales y provinciales, archivero municipal y representaciones da la Academia de Bellas Artes y Comisión de Monumentos.

LUCES DE HISTORIA

El turismo en España durante la temporada estival

La temporada veraniega es la más propicia para el turismo. España quizá sea una de las naciones mundiales que más interesan al turismo, con sus majestuosas montañas, suntuosos monasterios, caudalosos ríos y hermosas ciudades. Al menos así nos lo ha dicho una ideal parejita; él es alto, elegante; ella, escultural hasta lo verosímil; ambos desbordan su alegría en continuo sonreir, demostrando su amor intenso y su felicidad inenarrable. Paseaban en majestuoso coche y al llegar al pueblecito quisieron contemplarlo a sus anchas. Dicen que a ellos más les agradan los pueblos que los grandes centros de población, tal vez porque éstas son sus residencias habituales.

Son simpáticos en extremo; dejan afablemente que los muchachos suban y bajen por el coche rayándolo y deteriorándolo. Parece ser que el tal coche ni poco ni mucho les interesa.

Preguntan por un bar, un café, algún lugar donde poder tomar una cerveza; les dirigen a un cafecito del pueblo; al pasar ante los corrillos formados en plena calle por las campesinas, ella se para y afablemente charla con todas, a la vez que reparte sonrisas, caricias y monedas entre los pequeñuelos; en un momento se han captado las simpatías del pueblo.

Llegan al café; por primera vez en él ha entrado una mujer, lo que hace que sea suspendida la original partida de "guiñote" y que los "intelectuales" abandonen los periódicos en obsequio a los que llegan.

Yo, mientras tanto, quisiera satisfacer mi curiosidad; para ello quiero interrogar, preguntar; por fin y aprovechando la oportunidad, me decido discretamente. Ella ha clavado sus grandes y negros ojos en los de él, preguntándole. El, cuya voluntad, al parecer, es esclava de la de ella, le dice: —Sí, mujer. ¿Por qué no?

—Nosotros somos americanos—empieza nuestra viajera—; pertenezco a distinguida familia, cuya autoridad y prestigio político ha hecho que mi padre ocupase uno de los principales cargos de mi nación, siendo esto causa de que diariamente posase ante las máquinas fotográficas de los periodistas, los cuales se apresuraban a enviar a sus respectivos diarios y revistas mi fotografía, con lo cual, y no por mi gusto, pronto adquirí una popularidad sin igual. Por entonces sostenía yo serias relaciones matrimoniales con un aristócrata empedernido por sus vicios y su ocio, consistiendo su cotidiana obligación en derrochar su cuantiosa fortuna y escasa salud. A decir verdad, yo nunca vi con buenos ojos el tal matrimonio que me sumiría perpetuamente en la desgracia por el mero hecho de unir nuestros ilustres apellidos. Cuando íbamos a desposarnos he aquí que recibo una carta de un señor desconocido, el cual, entre otras muchas cosas, me decía que solamente me conocía por fotografía y que, a pesar de ello, estaba locamente enamorado de mí; que quería desterrar de su corazón ese amor, mas vió cuán imposible le era desecharlo, ya que había adquirido imperioso dominio de su sér. Yo, primeramente tuve gran curiosidad en saber quién era el tal desconocido, que me decía ser socialmente más humilde que yo, pero que demostraba gran inteligencia. Sus cartas acabaron por enamorarme con locura; decidimos vernos, ratificándonos nuestro amor y nos unimos para siempre, secretamente, con el fin de evitar la oposición de mi familia. Cuando ella se enteró, solamente pudo dar el vistobueno. Después decidimos él y yo viajar mucho por España, de la cual teníamos buenos antecedentes, mientras las murmuraciones de mi país cesaran.

Siendo su deseo satisfacer el mío, de conservar en adelante buena amistad y consentir la publicación de tan curiosa historia, siempre que mantuviese el secreto de su cuna y nombres, con el fin de no adquirir tan gran popularidad en España como la que disfrutaba en América, lo cual haría sus viajes más desagradables.

SANTIAGO OLIVEROS AGUARON

TIC TAC

"Miss Aviación" ha sufrido un percance".

Necesario para justificar el nombre. ¡Ahora sí que es "Miss Aviación"!

* * *

De un periódico local:

"Todas las heridas son producidas por disparos de balas".

O sea que no hubo disparos de sables, *ni balas arrojadas como piedras sin haber pasado previamente por el cargador.*

Las cosas así explicadas tan claramente dan gusto.

* * *

Los catalanes se han enfadado mucho con el ministro de la Gobernación y con la Prensa por haber propalado lo de la peste bubónica en Hospitalet.

Querían que si el foco infeccioso existía no se hubiera dicho nada, para evitar el malestar a los aprensivos.

Una especie de política turística, a la que ha contestado Maura con las medidas de desratización.

* * *

"Escándalo en el Ayuntamiento de Valdepeñas".

¡Ya! ¡Escándalo y de Valdepeñas! ¡Ni parole *de plus!*

* * *

"En Alemania los comunistas no harán la revolución por la violencia".

Seguramente la efectuarán por persuasión, y las ostras soviéticas seguirán cerradas, como en España.

PATYNAZO

EN TORNO A UN PLEITO

El Sr. Lorenzo Pardo pide que, en absoluto, se desista de solicitar su reposición en la Confederación Hidrográfica

UNA CARTA DEL SEÑOR LORENZO PARDO

El señor Lorenzo Pardo nos solicita publiquemos esta carta:

"En Cauterets, donde me encuentro desde hace unos días forzosamente recluído para tratar de reponer mi quebrantada salud, he tenido conocimiento de las disposiciones superiores dictadas últimamente sobre la función que yo venía ejerciendo, y considero un deber inexcusable agradecer con toda el alma las consideraciones que con tal motivo me han prodigado la Prensa, las Corporaciones y entidades de Zaragoza, la Unión General de Trabajadores y otros muchos organismos y particulares de la cuenca del Ebro.

Pero al propio tiempo debo hacer constar que siempre estuvo lejos de mi ánimo todo intento de reparación personal, y por ello me permito rogar encarecidamente a cuantos se han interesado por mi gestión y me han dado esas vivas muestras de tan señalada confianza que desistan en absoluto de solicitar mi reposición en el cargo que he dejado de desempeñar.—*M. Lorenzo Pardo*".

TELEGRAMA AL MINISTRO DE FOMENTO

Nos ruega el Círculo Republicano socialista de Sádaba que demos publicidad al telegrama que envió al ministro de Fomento.

Dice así:

"Nos adherimos incondicionalmente gestión depurando despilfarro administrativo Mancomunidad Hidrográfica del Ebro, debiendo suprimirse radicalmente cuanto signifique abuso y empleos de favor, rogando continúe intensificando sus obras hidráulicas base principal engrandecimiento patria y único medio prospere agricultura aragonesa, contribuyendo a la vez solución crisis aguda de trabajo".

TAXIS-ZARAGOZA
Llame usted al teléfono 27-02
Servicio permanente día y noche

M.E.C.D. 2016

LA GENTE SE DIVIERTE

Las fiestas en los pueblos de la región

Bolea

Con gran brillantez y extraordinaria animación ha celebrado esta villa las fiestas durante los días 23, 24, 25 y 26 de agosto próximo pasado y conforme al programa que anunciamos en tiempo oportuno y publicado en LA VOZ DE ARAGON.

A las doce del día 23 se anunció el principio de las fiestas con un volteo general de campanas y con disparo de bombas y muchos cohetes; a las veinte hizo su entrada la banda militar del regimiento número 19 (Jaca), dirigida por el joven y reputado músico mayor don José Parejas, recorriendo las calles principales y alegrando al vecindario con soberbios pasacalles, hasta frente a la Casa-Ayuntamiento. Esta se hallaba adornada con hermosos tapices y en el frontispicio ondeaba la nueva bandera tricolor.

A las veintitrés del mismo día y en la plaza Mayor, que también estaba adornada con varias guirnaldas y farolillos a la veneciana, se dió el primer concierto y baile por dicha banda, que obtuvo grandes y calurosas ovaciones hasta el punto de verse obligada a repetir algunas piezas de su vasto repertorio.

El día 24 apareció triste y nublado; la función religiosa, a cargo del celoso párroco don José Navasa, resultó brillante y hermosa, y el pueblo una vez más dió muestras del fervor religioso al asistir a dicha función; a continuación y en la plaza mayor hubo concierto por la referida banda, ejecutando brillantes piezas de concierto. Los festejos profanos de este día no resultaron todo lo brillantes que se esperaba porque desde las catorce hasta las veinte no cesó de llover, y por lo tanto, quedó muy deslucido el baile de la tarde. A la noche y después que el tiempo se apiadó de la gente joven, en quienes se notaba una gran desanimación, ya que con esto perdía mucho la animación de años anteriores que había; el pueblo en masa se reanimó cuando el nublado desapareció del firmamento y el baile se celebró en la plaza Mayor y con una temperatura impropia del mes de agosto.

El día 25 se celebró la corrida de cintas, que resultó brillante y animada en extremo; las cintas fueron regaladas por las señoritas de la localidad, a quienes felicitamos desde estas columnas por haber contribuído al realce de este número del programa.

El día 26 se celebró, a las diecisiete, la corrida pedestre, la cual había despertado gran interés por haber tomado parte famosos atletas y entre ellos el campeón de resistencia del año 28, de Cataluña, y otros de Aragón. Nueve fueron los que tomaron parte en esta corrida y después de veinte vueltas de más de ochocientos metros de ruedo, tan sólo llegaron tres a terminar el recorrido señalado y por el siguiente orden: José Romero, del barrio de Montemolín (Zaragoza), qeu alcanzó el premio de cien pesetas; Valentín Rodellar, de Grañén (Huesca), el segundo, de cincuenta pesetas; y Dionisio Carreras, de Codo (Zaragoza), el tercero, de veinticinco pesetas; los demás corredores se retiraron antes de terminar su cometido. Tanto esta corrida como la de cintas se verificaron con el mayor orden y entusiasmo y no hubo que lamentar ningún incidente ni protesta, por lo que felicitamos al Ayuntamiento y demás autoridades.

No queremos terminar esta reseña, que está hecha a toda marcha, sin dedicar unas líneas a las muchas y elegantes señoritas de fuera y de la localidad que han contribuído de manera brillante a la solemnidad de estos festejos profanos. Entre las forasteras vimos a Matilde Torralba, de Marracos; Adela Castán, de Montrucesa; Antonia Coscojuela, Felisa Ara y Mercedes Martínez, de Esquedas; María Cruz Jiménez y Rosario Coarasa, de Loarre; Esperanza Buera, Leonor Malo y Joaquina Pardo, de Chimillas; Laura Aso, de Biscarrués; Josefina Alagón, María y Pilar Constante, Dolores y María Cruz Sarra, de Huesca; Trini Sarasa, de Igriés; Elvira Banzo, de Aniés, y otras más que no recordamos y habrán de perdonarnos. De la localidad, a las encantadoras señoritas Julia Banzo, María Monreal, Amparo Claver, María y Nati Barón, María Callao, Consuelo Bandrés, Isidora Aspíroz, Felisa y Luisa Monreal, Asunción y Josefina Garasa, Concha Tresaco, Teresa Ferrer, Asunción Grasa, Josefa Villacampa y Ana Ladrero, y otras más que no recordamos.

DE SOCIEDAD.—Después de pasar una gran temporada entre los suyos, ha salido para Madrid don Luis Cubero, con su elegante y distinguida señora doña Felisa Bolea.

—Para pasar una temporada ha llegado de Esquedas la distinguida y elegante señorita Paquita López. Que su estancia le sea grata entre nosotros.

—También hemos tenido el gusto de saludar a la bella señorita Carmen Luna, que ha venido para pasar unos días con su monísima sobrinita Carmencita Ollo, de Zaragoza.—C.

Sariñena

PROGRAMA DE FIESTAS. — Día 1.—A las doce de la mañana, el volteo general de campanas y el disparo de bombas de aviso anunciarán al vecindario el comienzo de las fiestas.

A la misma hora hará su entrada la banda de música del regimiento de Infantería número 5, que recorrerá las calles tocando alegres pasodobles.

A las seis de la tarde, concierto por la banda en la plaza de la Cárcel.

A las diez de la noche, concierto-verbena en la plaza de la Cárcel.

Día 2.—A las siete de la mañana partirá de la plaza de la Constitución la gran diana militar, con disparo de bombas de gran detonación.

A las once, concierto en la calle del Mercado.

A las doce se repartirán entre los pobres de esta villa bonos de caridad.

A las cinco de la tarde, si el tiempo no lo impide, se celebrará la primera corrida de novillos. Los detalles se darán a conocer por carteles y programas de mano.

El desfile será amenizado con un concierto en la plaza de la Constitución.

A las diez de la noche, concierto-verbena en la plaza de la Cárcel.

Día 3. — Como el día anterior, la banda recorrerá las calles tocando alegres dianas.

De once a una, concierto en la plaza del Castillo.

A las cinco de la tarde se celebrará la segunda corrida de novillos.

Al terminar la corrida, concierto en la plaza de San Salvador. A las diez de la noche, concierto-verbena en la plaza de Villanueva.

Día 4.—De once a una, concierto en la plaza de la Rebolería.

A las cuatro y media, la carrera pedestre, con cuatro premios; de 125, de 75, de 50 y de 25 pesetas. Las condiciones se anunciarán oportunamente. Al terminar este festejo, concierto en la plaza de Villanueva.

De diez a doce de la noche ejecutará un concierto la banda en la plaza de la Constitución.

Durante las fiestas, grandes bailes en los Casinos y Centros.

FUENDETODOS. — En el pueblo de Goya, el simpático Fuendetodos, se han celebrado recientemente unos grandiosos festivales en los que colaboró con el entusiasmo en él característico. La foto reproduce el interesante momento en que se inicia la jocosa carrera de los entalegados, pródiga en peripecias, que son reídas con gran algazara por el vecindario paisano del glorioso sordo.

AL CAUSAR ESTADO PARLAMENTARIO

Ante el proyecto de reforma agraria

Al tomar estado parlamentario el proyecto de reforma agraria se ha abierto una información pública en la que podrán deponer las entidades agrarias y los particulares que así les interese.

El Sindicato Central de Aragón de A. A. C., estudiado el proyecto de reforma, va a acudir a dicha información presentando un informe en el que tenderá a recoger las varias modalidades características de la agricultura aragonesa.

A tal objeto requiere, espera y agradecerá la colaboración de aquellas entidades y personas que puedan ilustrar con sus informes la labor que proyecta llevar a cabo el Sindicato Central de Aragón.

Como quiera que la información pública que ha abierto la Comisión parlamentaria termina el próximo día 10, hasta el 8 recibirá el Sindicato los informes que tengan a bien remitírsele.

JUVENTUD PEDAGOGICA

Ante una asamblea transcendental para la clase

Dado en la "Gaceta" del día 27 de agosto próximo pasado el decreto en virtud del cual se ponen en vigor los anunciados cursillos pedagógicos, esta entidad, celosa de los intereses de sus numerosos asociados, convocó Junta general extraordinaria para estudiar el citado decreto y conducta a seguir, con relación a su texto.

Después de animado debate se tomaron por aclamación los siguientes acuerdos:

1.° Celebrar un acto público en un teatro de la localidad, al que serán invitadas las autoridades, maestros, padres de familia, Prensa, etcétera, y cuantos simpatizantes haya con temas de tan palpitante actualidad e interés como son las enseñanza y cuanto con ella se relaciona.

2.° Solicitar la modificación de los citados cursillos en el sentido de que sean como una enseñanza complementaria a la recibida en las Escuelas Normales y pérdida de su carácter de eliminatorios; y

3.° Estudio de las actuales circunstancias económicas del Magisterio con relación al resto de las actividades humanas. Una vez más se hizo la salvedad de que esta entidad no tiene carácter alguno político, sino profesional.

Para facilitar la labor a realizar se formaron diversas comisiones que han comenzado a trabajar con gran entusiasmo.

Por el mismo conducto os pondremos al corriente de nuestras gestiones referentes al acto público del domingo, siendo muy de agradecer la cariñosa acogida que la Prensa local nos ha brindado desinteresadamente.—La Comisión.

Los incendios en los pueblos

EN VILLALENGUA DESTRUYE EL FUEGO UNA VIVIENDA

En el pueblo de Villalengua se declaró un incendio en la casa de Miguel Aguaviva Lallana.

Comenzó el fuego en la chimenea, ardiendo el hollín, propagándose a los enseres y utensilios de la cocina y extendiéndose luego al resto de la vivienda, que se hallaba cerrada.

Acudieron al lugar del siniestro autoridades, vecinos y Guardia civil. logrando evitar su propagación a las viviendas cercanas.

Se calculan en cinco mil pesetas las pérdidas originadas por el incendio.

LOS DEL BUEN HUMOR

También el barrio de San José festeja a su Patrón

Arriba: Un grupo de bellísimas señoritas y bienhumorados jóvenes del barrio de San José, que han dado extraordinario realce a las pasadas fiestas, modelo de organización, buen gusto y armonía. Abajo: Los ciclistas que concurrieron a la carrera de cintas,

(Fotos. A. de la Barrera y Calvo)

En honor de su Patrón ha organizado la Comisión de festejos de este popular barrio varios festejos durante los días 29, 30 y 31 del pasado.

La Comisión de festejos de esta barriada bien puede enorgullecerse del éxito de las fiestas que, dotadas de un excelente programa de festejos, han resultado espléndidas.

No han faltado ni los juegos infantiles ni las comparsas de cabezudos y singularmente los bailes, tanto populares como particulares, en los cuales han dado digno realce las lindas señoritas de la barriada. Estos festejos, junto con un buen humor envidiable y el esfuerzo de los organizadores, bien merecen un aplauso.

Las calles también han sido profusamente engalanadas, entre otras la del 12 de Octubre, Fletas, Camino de San José, Olmo Gordo, Cáceres, entre otras.

Y como digno colofón, ayer a las diez de la noche, a continuación de un gran baile-verbena amenizado por la aplaudida banda de música que dirige el maestro don justo Hernández, hubo una gran Jota de ronda, en la que intervino; con singular acierto, el gran cantador de jotas Antonio Morer.

La ronda terminó ya de madrugada.

La Comisión, especialmente su presidente, don F. Luis Labarga, no cesó de recibir elogios, al que unimos el nuestro.

A los radioescuchas aragoneses

Teniendo en cuenta el alcance de la radio de campaña del regimiento de Infantería número 22, y aprovechando el ejercicio táctico que se efectuará en la noche del día primero, a las 23 horas, se radiará el siguiente programa, ejecutado por la banda y música del mismo:

"Los Nibelungos", pasodoble, Wagner.

Intermedio de "La boda de Luis Alonso", Jiménez.

"Alegrías del vivac", fantasía militar, Marquina.

La longitud de onda será de 220 metros (aproximadamente 1.300 kilociclos), y la potencia 20 watios; estará instalada la estación en las proximidades del puente Gállego.

Agradeceremos a cuantos radioescuchas reciban este concierto, y en particular a los de fuera de Zaragoza, comuniquen la potencia, modulación y demás condiciones en que se haya recibido la emisión, dirigiéndose al teniente coronel primer jefe del regimiento de Infantería número 22 en Zaragoza.

M.E.C.D. 2016

INFORMACIONES DE MADRID

MISCELANEA MINISTERIAL

El señor Prieto dirige una circular en la cual impone respeto absoluto a la ley de Contabilidad

Habla el señor Albornoz de la Confederación Hidrográfica del Ebro.-El presidente halló "su propio espíritu" en algunos votos particulares al proyecto de Constitución.-Nuevos retiros militares.-El exreal palacio será conservado como se halla al presente

En la Presidencia

DIA DE DESCANSO. — ESTUDIO DE VOTOS PARTICULARES REFERENTES A LA CONSTITUCION

MADRID. — El jefe del Gobierno recibió a los periodistas, a quienes manifestó que había sido para él un día de descanso.

Dijo que ayer fué un día terrible. Había estado estudiando los votos particulares que se presentan al proyecto de Constitución y me he dado cuenta—dijo el presidente—de que el señor Jiménez Asúa tenía razón al decir que la Comisión ha trabajado mucho, así como la Comisión asesora jurídica. He encontrado en mi propio espíritu y en el de las distintas iniciativas la posibilidad de recoger y concordar diferentes orientaciones.

Así el voto particular del señor Castrillo lo encuentro acertado y coincido en algunos puntos.

El del señor Botella, radical socialista, lo he encontrado certero y sobrio.

El de Ruiz Funes, de la Acción Republicana, es muy acertado.

Es muy extenso el de Samper y Villanueva me ha hecho meditar bastante y con los de la derecha estoy, en casi la totalidad, desacorde.

Me he fijado en dos cosas: que se quiere reanudar un derecho procesal y otra que en vez de recoger orientaciones reaccionarias recogen las leyes liberales tradicionales.

El señor Alcalá Zamora hizo hincapié en que lo expuesto era su criterio, no el del Gobierno.

—Hay otro también muy interesante: el del señor Valera, muy extenso, cuya tendencia, ya que no su redacción, me ha dado mucho que pensar.

Esta tarde—siguió diciendo el señor Alcalá Zamora—continuaremos estudiando los detalles para concordar el Estatuto con la Constitución.

Dijo el presidente que había estudiado dos proyectos muy interesantes.

Insistió en que cuanto había dicho era la opinión suya, la de un solitario que preside un Gobierno.

VISITAS. — CAMBIO DE IMPRESIONES

Los periodistas se refirieron luego a la visita que le había hecho el director general de Seguridad y el presidente contestó que por no hallarse en Madrid el ministro de la Gobernación acudió a su despacho para enterarle de diversos asuntos y de la marcha de las gestiones para aclarar el atentado cometido en el domicilio del embajador de Portugal.

Terminó diciendo que por la amistad que los unía habían tenido luego un largo cambio de impresiones.

En Trabajo

PARA LA CONSTITUCION DE UNOS ORGANISMOS

MADRID. — El ministro de Trabajo dijo a los periodistas que había recibido a una comisión de camareros y a la Junta administrativa de la Asociación de empleados de casinos y similares, que conferenciaron con él para la constitución de los Comités paritarios.

En cuanto a los planes de reorganización del Ministerio dijo que esta semana entregaría al jefe del Gobierno seis proyectos de ley que se refieren a esta cuestión.

En Guerra

EL ALTO COMISARIO CONFERENCIA CON EL MINISTRO DE LA GUERRRA

MADRID. — El ministro de la Guerra recibió esta mañana al Alto Comisario de España en Marruecos, celebrando con él una extensa conferencia.

Después recibió a una comisión del Sindicato Autónomo de Maquinistas y Fogoneros de los ferrocarriles del Norte.

Finalmente fué visitado por comisiones de diversas entidades y por el alcalde de Béjar.

EL EXREAL PALACIO SE CONSERVARA COMO ESTA

El ministro de la Guerra, hablando con los periodistas de la visita hecha por el Gobierno al palacio que ocupó la familia real, ha dicho que no hay ningún palacio real en el mundo, ni el de Moscou, que reúna la riqueza del de España.

—Son admirables —añadió— las porcelanas del Retiro y la colección de tapices, que representan una riqueza incalculable.

Este Museo —continuó el señor Azaña— servirá para señalar el contraste de la fastuosidad de la corte con la pobreza popular.

Por último dijo el ministro que nadie había pensado en habilitar el palacio para residencia del jefe del Estado.

—El deseo del Gobierno —dijo— es conservarlo tal como se encuentra.

RETIROS MILITARES

Según noticias facilitadas en el Ministerio de la Guerra, se ha concedido el retiro, en Infantería, a 12 suboficiales, un maestro de banda, dos sargentos y 46 músicos; en Carabineros, a un capitán, cuatro tenientes y tres suboficiales; en Oficinas militares, a siete archiveros, 129 oficiales y 49 escribientes, y en Intendencia, a 7 comandantes, 77 capitanes, 93 tenientes y 70 alféreces.

En Fomento

EL MINISTRO DE FOMENTO HABLA DE LAS MANIFESTACIONES QUE SE LE HACEN POR SUS ACUERDOS RESPECTO A LA MANCOMUNIDAD DEL EBRO

MADRID. — El ministro de Fomento dijo a los informadores que había recibido a una comisión de funcionarios de su departamento que, acompañados del subsecretario, habían acudido a darle las gracias por las mejoras que han recibido con motivo de la reorganización de plantillas por él acordada.

—Ahora —agregó— voy a mostrarles a ustedes algunos telegramas recibidos hoy y que se refieren al asunto de la Confederación del Ebro.

A continuación el ministro leyó varios de estos telegramas, en los que se le felicitaba por su decisión y entre ellos uno de protesta de varias entidades de Ejea por el telegrama enviado por el alcalde de aquella localidad, que nof ué en virtud de acuerdo del Municipio.

Y ahora —siguió diciendo— voy a mostrarles este otro de Zaragoza, firmado por el Sindicato Nacional Ferroviario, afiliado a la U. G. T..

Y, efectivamente, mostró el despacho telefónico, en el cual se le felicita por sus decisiones y se le excita a llevar a cabo una labor fiscalizadora.

Y nada más, señores—agregó—. Pero... ¡Ah! Se me olvidaba decir que, en contra de lo que dice un periódico, yo no hice manifestaciones con motivo de la visita al Palacio de Oriente, en el sentido de que no se permitiera entrar a los periodistas. No dije una palabra.

Y con esto el señor Albornoz terminó su conversación con los informadores.

En Marina

FIRMA DE NOMBRAMIENTOS

MADRID. — En el Ministerio de Marina se ha facilitado la siguiente firma:

Nombrando jefe de la sección de justicia del Ministerio, al auditor don Manuel Navarro.

Idem jefe de la sección de Sanidad, al general don Luis Ubeda.

Otros nombramientos de personal.

PERMISO A UN GENERAL

El ministro de Marina recibió al general Montagut, que acudió a despedirse para marchar a Ginebra, y al director de la Escuela Naval.

En Hacienda

LAS CASAS BARATAS SEVILLANAS Y LA EXENCION DE TRIBUTOS

El ministro de Hacienda dijo a los periodistas que había recibido a una comisión del Patronato de Casas Baratas de Sevilla, que le habló de exención de tributos.

OTRO ASUNTO DE TRIBUTACION

También le visitó una comisión de agentes de Bolsa que le hablaron de varios asuntos, incluso de tributación.

UNA CIRCULAR

El ministro de Hacienda ha entregado a los Ministerios una circular diciendo que al advenimiento de la República el Gobierno se vió obligado a afrontar problemas urgentes y a atender necesidades inaplazables, lo que obligó a los departamentos ministeriales a solicitar créditos sin sujetarse a la ley de Contabilidad; pero existiendo la función soberana de las Cortes el ministro entiende que en todos los casos ,aun en los de atender al problema del paro, deben dirigirse a las Cortes, reorganizando y atendiendo las cifras del presupuesto, cuyo incumplimiento rebaja el respeto a la ley, y en vista de ello ha dispuesto:

Primero. La necesidad de atenerse a las leyes de Contabilidad respecto a las modificaciones del presupuesto.

Segundo. La conveniencia de llevar al proyecto de presupuesto para el ejercicio próximo la reforma de los nuevos servicios que exijan la modificación de créditos extraordinarios, salvo los casos excepcionales que no admitan demora, los cuales serán sometidos a las Cortes en la forma que preceptúa la ley.

Tercero. La necesidad de que antes de disponer la ejecución de reformas acordadas se armonicen las posibilidades económicas con la realidad para cubrir los gastos.

PIDA EN TODAS PARTES
Oporto - Bandeira

Teatro-Cinema Parisiana
Hoy, el film Paramount
TODA UNA VIDA
Creación de Carmen Larrabeiti y el niño Luisito Peña.
Mañana, estreno TRES HERMANAS.

Cinema Alhambra
Ultimo día de
El poder de la mujer
Comedia dramática por Lewis Stone
Mañana,
EN SILENCIO (Canción de amor)
Extraordinario film italiano, hablado y cantado

LOS GRANDES INTERESES

Para resolver la construcción del ferrocarril La Roda-Tarazona

Petición para el desenvolvimiento de una riqueza.-Puede darse trabajo a 30.000 obreros.-Una demanda a las Cortes y al Gobierno

NOTA OFICIOSA

MADRID. — La comisión gestora del ferrocarril La Roda-Tarazona, en nota que dirige a la Prensa, donde tan grata acogida tuvieron siempre sus gestiones, se dirige nuevamente a los Poderes públicos para pedirles que fijen su atención en este proyecto que de modo tan directo afecta al desenvolvimiento de la riqueza en las provincias de Albacete, Cuenca, Guadalajara y Zaragoza, a la vez que se establece una comunicación directa y rápida entre las regiones andaluzas con el Centro y el Oeste de España.

Vienen estas provincias, y en su representación la Junta gestora, pidiendo desde hace años que en las esferas oficiales se resuelva el expediente de concesión, a fin de que los legítimos anhelos de mejoramiento comarcal que con ella se persigue no sigan quedando defraudados como hasta aquí, máxime cuando las Cortes pueden dar hoy un cauce legal a asunto en el que se juegan tan importantes intereses generales.

Estima la comisión que en el momento que atravesamos, ante la grave crisis de trabajo planteada en España, y de un modo especial en estas regiones a que el proyecto afecta, la pronta resolución de este negocio daría la posibilidad de conceder trabajo permanente a la respetable cifra de 30.000 obreros, que en las obras de construcción de este ferrocarril encontrarían por lo pronto manera de solventar su lamentable situación presente.

No ha pedido nunca esta comisión sacrificio alguno al Tesoro nacional, sino que sólo pretendió el auxilio de la garantía de interés capital de establecimiento y aquellas aportaciones legítimas que la legislación establezca como compensación a las nuevas exacciones tributarias que por concepto de mejora y aumento de riqueza habrán de producirse.

Ampliamente ha tratado la Prensa diferentes veces este asunto, cuya trascendencia nadie puede desconocer y cuya solución urgente aconsejan a más de la justicia de lo solicitado las dificultades económicas del presente momento.

En tal sentido nos dirigimos al Gobierno y a las Cortes españoles, seguros de que esta petición nuestra encontrará en ellas la acogida que por su importancia merece".

EL DIA POLITICO

Hoy será formulada por la Comisión de Responsabilidades la primera acusación

Qué sucedía con unos tesoros artísticos.-"El Siglo Futuro" tiene duros reproches.-Un acto de Acción Republicana.-Para los profesores de segunda enseñanza

HISPANO-AMERICANISMO EFICAZ

MADRID. — Se ha publicado un decreto dando carácter oficial a la Academia Hispano-Americana de Cádiz, que se trasladará a Madrid.

TESOROS ARTISTICOS

El director de la Academia de Bellas Artes, señor Buesa, ha manifestado que los marfiles hallados en un monasterio de la provincia de Logroño son del siglo XI y proceden de una arqueta que construyó el rey de Navarra para las reliquias del santo.

La arqueta la destrozaron los franceses en el año 1809, para arrancar el oro que tenía, y los marfiles fueron vendidos como cosa de poco valor.

Están depositados en la sucursal del Banco de España en Logroño.

Añadió que, según le comunicaban de Lugo, ha sido descubierto un crucifijo del siglo XI que se hallaba abandonado.

Parece que se trata del primero que se destinó al culto en los altares.

Se sabe que el Gobierno se propone adoptar medidas más enérgicas para evitar las salidas de objetos de arte.

PASA A LA CAMARA EL EXPEDIENTE ELECTORAL DE LUGO

Esta tarde se ha reunido la Junta del censo bajo la presidencia del señor Sánchez de Toca.

Se acordó pasar a la Cámara el expediente electoral de Lugo.

DURO REPROCHE DE "EL SIGLO FUTURO"

"El Siglo Futuro" publica un suelto que titula "Comienza la persecución", en el que dice que han llegado a su conocimiento rumores que, de confirmarse, explican la satisfacción con que algunos ministros comentan estos días sus conferencias con el nuncio.

"Claro es — añade el periódico— que nosotros acatamos todas las decisiones de la autoridad eclesiástica, que muchas veces se verá obligada a ceder ante las exigencias del Gobierno y no y ante las tristes circunstancias de los pueblos, pero esto no obsta para que censuremos esas exigencias y deploremos esas circunstancias".

PLANTILLA DE UNOS PROFESORES

La plantilla de profesores de los colegios de preparación para la segunda Enseñanza, incorporados a los Institutos, serán:

Cuando en los colegios haya hasta cien alumnos, dos profesores de Ciencias y tres de Letras.

En los colegios que tengan más de cien alumnos, cuatro profesores de cada clase.

El ministro de Instrucción Pública se propone dictar una disposición antes de que empiece el curso, estableciendo las condiciones que debe reunir el profesorado.

ASAMBLEA DE ACCION REPUBLICANA

El partido de Acción Republicana comenzará su asamblea local el día 5 de septiembre.

La asamblea nacional se celebrará a partir del día 13.

Tendrán voz y voto todos sus afiliados.

LA PRIMERA ACUSACION

Mañana se reunirá la Comisión de Responsabilidades, para redactar la primera acusación que presentará a la Cámara.

PARA EL DEBATE SOBRE LA CONSTITUCION

Mañana se reunirán en el Congreso las minorías para tratar de los diversos puntos de vista sobre el debate de la Constitución.

También se reunirá la Comisión de Responsabilidades y las subcomisiones de Hacienda, Presupuestos y Trabajo.

MITIN CONTRA LA POLITICA NO REVOLUCIONARIA

MADRID. — Organizado por el partido de izquierda revolucionaria y antimperialista se celebró ayer por la mañana, en el teatro cine de San Isidro, un mitin contra la política antirrevolucionaria que ac-

M.E.C.D. 2016

tualmente desarrollan los partidos gubernamentales.

Entre otros oradores hicieron uso de la palabra Miguel Carmona, Antonio Vázquez y Graco Marsá, quienes en tonos de gran ponderación hicieron una razonada crítica de la actuación desarrollada por los partidos militantes de la República antes y después de la instauración del régimen. Abogaron por una política de mayor contenido revolucionario, propugnando por una orientación franca de sentido responsabilista y la formación de izquierda extrema.

El acto se desarrolló dentro del mayor orden, desfilando los reunidos sin el menor incidente.

LAS NUEVAS PLANTILLAS DEL CUERPO ADMINISTRATIVO

MADRID. — Mañana llevará al oCnsejo el ministro de Instrucción Pública y Bellas Artes las nuevas plantillas del personal del Cuerpo administrativo.

Reorganizadas las de archiveros-bibliotecarios y otros Cuerpos, faltaban las del administrativo, inaplazables después de tantas dilaciones y nuevos servicios creados.

Don Marcelino Domingo, con la eficaz cooperación del subsecretario, señor Barnés, y ateniéndose a la recomendación del ministro de Hacienda de no recargar ni en una peseta el presupuesto ministerial, ha ultimado el arreglo de dichas plantillas sin que ello implique aumento del más pequeño gasto, sino atendiendo a una mejor inversión de la cantidad global del presupuesto de Instrucción Pública.

En su virtud reorganízanse las plantillas sobre la base de mejorar la condición de los funcionarios más modestos, oficiales segundos y terceros, que encontrarán, muchos de ellos, el ascenso en su categoría administrativa, y algunos, a quienes no alcanza el ascenso inmediato, una notable mejora para el porvenir en su carrera.

Desde luego, con este arreglo de plantillas los funcionarios de Instrucción Pública no conquistan las ventajas a que los compañeros de otros Ministerios llegaron tiempo ha, pero se redimen, en parte, de su penosa situación. Y algo es algo. De todos modos, multiplicados considerablemente los servicios de Instrucción Pública y Bellas Artes de algunos años a la fecha con la creación de nuevos Institutos, muchos millares de escuelas y otros Centros de enseñanza, parece conveniente ir pensando en un arreglo más amplio y fundamental que el que ahora se ha hecho. Y, según nos informan, es asunto del que se vienen ocupando los señores Domingo y Barnés.

REUNIONES DE PARLAMENTARIOS

MADRID. — Mañana, martes, a las diez y media de la noche, celebrarán una reunión con objeto de cambiar impresiones sobre los debates parlamentarios los diputados que constituyen la minoría radical-socialista.

A las tres y media de la tarde del mismo día se reunirán en las secciones cuarta y séptima, respectivamente, las minorías de Acción Republicana y socialista.

La minoría radical celebrará otra reunión, a las once de la mañana, en la sección quinta del Congreso, para examinar el articulado del proyecto de Constitución y cambiar impresiones sobre la discusión del mismo.

El martes, a las tres y media de la tarde, se reunirá la Comisión de Responsabilidades en las secciones quinta y sexta.

Esta Comisión se reunirá también el miércoles, a las cuatro de la tarde, en la sección quinta.

Para el martes, a las cuatro de la tarde, están convocadas, en el Congreso, las subcomisiones de Hacienda, Presupuestos y Trabajo.

El miércoles se reunirá la Comisión de Fomento, a las tres y media de la tarde.

El grupo agrario se congregará a las once y media de la mañana, en la sección tercera, para fijar su criterio ante la discusión del proyecto de reforma agraria.

Enfermedades del recto-ano ALMORRANAS
VARICES y ULCERAS de las piernas
Cura radical sin operación, sin suspender el trabajo
Clínica Lacaustra Plaza la Seo, 13 De 12 a 2, de 5 a 7
Diplomado del Hospital Saint Antoine de Paris

SANIDAD SOCIAL

El Sr. Galarza quiere atajar los efectos de la usura

DIJO A LOS PERIODISTAS...

MADRID. — El director general de Seguridad dijo había leído un suelto de "El Liberal" en él que se decía que al fin, y después de la propuesta de atajar la usura que corroe a los funcionarios del Estado, nada se ha hecho.

Con respecto a tal punto, nos comunicó que, según ha ofrecido y después de un detenido estudio de la ley de represión de la usura y de las maneras de operar que tienen los particulares y las entidades que se dedican al negocio usurario, tiene ya ultimada la proposición de ley, que muy pronto ha de dar a conocer a la minoría política a que pertenece, pues que la proposición la presentará—si la minoría la acepta, según cree—como diputado, naturalmente, no como director general de Seguridad, aunque este cargo le haya servido para apreciar mejor la insuficiencia de la ley de Azcárate y la necesidad de poner urgentemente coto al abuso de los usureros que medran a costa de los funcionarios del Estado, la Provincia y el Municipio.

Añadió que no habían presentado ya en el Congreso la proposición de ley por el trabajo que actualmente irroga la Comisión de Responsabilidades y la misma Dirección de Seguridad.

LOS INCIDENTES SE REPITEN

Nuevo escándalo en la Cárcel Modelo

Los detenidos gubernativos promovieron otro suceso.-No se les impondrán graves sanciones.-Lo que ha dicho el director de la Modelo

MADRID. — Anoche, y con motivo de protestar contra las detenciones gubernativas, se produjo un alboroto en los alrededores de la Cárcel Modelo, en el que tomaron parte los reclusos.

He aquí el relato que de los sucesos nos hemos proporcionado en la misma cárcel:

Próximamente a las nueve y media de la noche, el director de la cárcel, don José Hernández Martínez, que se encontraba en el pebellón que ocupa, advirtió que en la calle se producía un griterío, al que respondieron algunos de los presos. Inmediatamente bajó al Centro de Vigilancia, donde encontró al jefe de servicio don José González, que salía a comunicarle que los presos de la galería primera — delitos sociales— estaban gritando desaforadamente contra el Gobierno y el ministro de la Gobernación.

El director de la cárcel salió a la calle de la Princesa, y vió que, no solamente en ésta, sino en la de Romero Robledo y Tutor, lateral y trasera, respectivamente, de la prisión, había numerosos grupos, de ochenta a cien personas cada uno, protestando contra las detenciones gubernativas y gritando ¡Muera el Gobierno! y ¡Muera Maura! Estas voces eran contestadas desde la cárcel por los reclusos por delitos sociales, si bien en ningún momento llegaron al plante de "tapadera".

A poco de haber comenzado las protestas llegaron a la cárcel el teniente coronel de Seguridad, señor Panguas, un comandante y los guardias de asalto. La sola presencia de la fuerza armada bastó a ahuyentar prontamente a los manifestantes.

El señor Panguas penetró en la cárcel y ofreció su apoyo al director por si era necesario en el interior del establecimiento; pero el personal de la cárcel le contestó que para sostener el orden—que aún no se había alterado seriamente — creían ellos bastarse, y que si así no fuera ya le avisarían.

En vista de ella la fuerza de Seguridad se limitó a restablecer la circulación en los alrededores de la Cárcel Modelo, sin necesitar más que iniciar una carga.

Los reporteros se entrevistaron con el director de la cárcel, señor Hernández Martínez.

La referencia que dió de lo ocurrido difiere poco de lo dicho.

Añadió que él no pidió el auxilio de la fuerza de Seguridad, sino que alguien, espontáneamente, comunicó a Gobernación lo que ocurría, con el propósito de que los guardias de asalto se presentasen ante la cárcel y dar así sensación de que ocurría algo mucho más importante.

—Para mí—añadió—, lo acaecido estaba planeado entre reclusos y los que acudieron, porque casi simultáneamente de escucharse las protestas en la calle sonaron en el interior de la prisión.

—¿Cuántos detenidos gubernativos hay ahora?—le preguntaron.

—Treinta y nueve—nos responde—a disposición de la Dirección General de Seguridad y treinta y cinco a disposición de distintos Juzgados.

—Con motivo del alboroto, ¿hubo actos de desobediencia en el interior?

—No podía haberlos. A la hora en que comenzó ya estaban los presos en sus respectivas celdas. Fuera de la protesta ruidosa y comenzada al mismo tiempo por los de la calle y los reclusos, no hubo más. A las once y media de la noche el silencio se había restablecido. Aparte de la galería primera ningún recluso participó en el alboroto.

—No; ha sido suceso que no exige grandes sanciones. Y para lo sucesivo creo que no se repetirá.

PROTESTA ANTE VICTORIA KENT

En relación con los sucesos ocurridos en la Cárcel Modelo, la directora de Prisiones ha recibido una carta en la que los presos le explican el motivo de su protesta.

La directora de Prisiones ha dispuesto que no se impongan sanciones en las celdas de castigo y la carta ha sido enviada al ministro de Gobernación.

PARA CONVALECIENTES
Oporto - Bandeira

IRIS PARK RAMON Y CAJAL, 77 TEATRO DE VERANO
GRAN SEMANA CINEMATOGRAFICA
Hoy, martes, 1 de septiembre de 1931
La sensacional comedia de Darryl Francis
LA MONA DE MI NOVIA
Interpretada por SYDNEY CHAPLIN
Esta película se proyectará fuera o dentro del Teatro, según el tiempo lo exija.=Miércoles, Los tres mosqueteros, grandiosa película inspirada en la novela de Alejandro Dumas.

GANARA USTED MAS VENDIENDO MENOS
SIN RESTAR NUMERARIO A SU NEGOCIO
¿COMO? ¿POR QUE?
CENTRO ADMINISTRATIVO ARAGONES ZARAGOZA
CONSULTE SIN COMPROMISO AL
Apartado núm. 142 COSO, 81.-Tel. 20-71
Sucursal en Valencia: Plaza de Castelar, 18

EN CUATRO VIENTOS

Más detalles del accidente ocurrido a "Miss Aviación"

MADRID. — Se conocen algunos detalles del grave accidente sufrido por "Miss Aviación".

Se sabe que el aviador que pilotaba la avioneta que sufrió el accidente en Cuatro Vientos es don Elías de Juana.

El accidente ocurrió por entorpecimiento de los mandos, que le impidió elevarse de nuevo.

* * *

"Miss Aviación", hablando esta tarde con los periodistas, ha referido el accidente en los términos conocidos.

Ha dicho que tiene una herida en la pierna derecha, fractura de la nariz y varias lesiones en la barba, de pronóstico reservado.

El señor de Juana padece desgarramientos en ambos brazos.

"Miss Aviación" agregó que a petición suya, cuando volaban a cien metros de altura, hizo virar el aparato y fueron a rozar la torreta de aviación, entrando en barrena, chocando después contra un muro del aerodrómo.

Estuvieron diez minutos en penosa situación, hasta que los soldados del aeródromo les auxiliaron con escaleras, apartando los barrotes que les aprisionaban.

Distinga su buen gusto pidiendo
Oporto - Bandeira

UNA BELLA AVENTURA

Cuándo hará el señor Iglesias la exploración del río Amazonas

EN EL MES DE FEBRERO

MADRID. — El capitán aviador Iglesias ha manifestado que su proyectado viaje de exploración del curso del río Amazonas lo hará en el mes de febrero.

La expedición saldrá de Cádiz en un bergantín de 500 toneladas y harán la travesía a vela, haciendo escala en las Islas Canarias.

Costará la expedición más de tres millones de pesetas y es padrino de la empresa el doctor Marañón.

Irán treinta personas, entre ellas un médico, varios geólogos, naturalistas, ingenieros, aviadores y algún operador cinematográfico.

NOTICIAS DE TODA ESPANA

EL COCHE CAYO POR UN TERRAPLEN

Iban a una romería en autobús y murieron doce personas

El vehículo fué a parar al patio de un balneario.-Dramáticas escenas.-Un elogio a los médicos.-Los que se salvaron

UN EXCESO DE CARGA, SIN DUDA, ORIGINA LA TEMIDA CATASTROFE

LUGO. — Hoy se celebraba en Santa María de Burgos una tradicional fiesta anual, a la cual acudían en romería vecinos de todos los pueblos de la provincia.

Para asistir a ella varios vecinos de esta localidad salieron ayer, a las cuatro de la tarde, en un ómnibus que llevaba el núm. 232 de esta matrícula.

El vehículo iba completamente lleno de viajeros, muchos de los cuales se hacinaban en la basa y en los estribos del mismo.

Debido, sin duda, a la excesiva carga, entró en un cuesta a gran velocidad, y el chófer no pudo dominarlo, yendo el ómnibus a estrellarse contra un pretil, y rompiéndolo cayó por un terraplén de quince metros de altura, y después de saltar por encima de un camino vecinal, que tiene cinco metros de anchura, fué a caer en el patio de un balneario.

EL PUBLICO ACUDE AL LUGAR DEL SUCESO EN MEDIO DE GRAN EMOCION

Los bañistas que presenciaron la catástrofe acudieron rápidamente en auxilio de los viajeros del autobús, comprobando de momento que siete de ellos habían muerto y que otros se hallaban heridos de gravedad.

Desde el balneario se telefoneó a esta capital, de donde espontáneamente salieron numerosos automóviles particulares, que trasladaron a los heridos al Hospital provincial.

Como el balneario no dista de esta localidad más de un kilómetro, numerosísimo público se trasladó a él, viéndose impotente la Guardia Civil para contener a los curiosos, y adoptándose la medida de no dejar penetrar en el balneario más que a los parientes de las víctimas.

En el patio del balneario se desarrollaron escenas desgarradoras, pues la confusión reinante en los primeros momentos impedía que los parientes de los viajeros del autobús conocieran el estado de éstos.

LA LLEGADA DEL JUEZ

El juez de guardia se personó inmediatamente en el lugar del suceso, ordenando el levantamiento de los cadáveres y el traslado a sus domicilios particulares.

Como hemos dicho, los heridos graves fueron conducidos al Hospital y cuatro de ellos era tal su gravedad que fallecieron al entrar en el benéfico establecimiento.

LOS NOMBRES DE LAS VICTIMAS

Los muertos en el trágico accidente son Claudio Rivera, Manuel Lago, Angel Flores, Eduardo Liqueldo, Angel Lamuela, José Prado, Angel Souto, José Rodríguez, Manuel Castro, Manuel López y un vecino del pueblo de Cadalles, cuyo nombre se desconoce.

Los heridos graves son cinco, más once menos graves y trece leves.

Se sabe que hay algunos heridos más que han sido conducidos a su domicilio y curados por médicos particulares.

LA LABOR DE LOS MEDICOS

Es de elogiar la labor de los médicos de Lugo, los cuales en su totalidad, al conocer el excesivo número de víctimas, acudieron al Hospital Provincial para prestar la debida asistencia a los heridos.

La catástrofe ha producido tal impresión que se han suspendido todos los espectáculos. El Ayuntamiento costeará el entierro de las víctimas.

El acto del entierro promete constituir una verdadera manifestación de duelo, y durante él el comercio cerrará sus puertas y se paralizará la vida industrial para que los obreros puedan asistir al sepelio de los que han perecido en esta horrorosa catástrofe.

Se teme que los cinco heridos graves fallezcan de un momento a otro, habiendo quedado hospitalizados veinte heridos menos graves.

Se comenta como caso curioso que los viajeros que iban colocados en el estribo del ómnibus pudieron salvar su vida porque al observar que el vehículo se desviaba de la carretera se arrojaron al suelo rápidamente, evitando así ser víctimas de la catástrofe.

EL ENTIERRO DE LAS VICTIMAS

LUGO. — Esta tarde, a las cinco, se ha verificado el entierro de las víctimas.

Los féretros eran conducidos en hombros de obreros que se prestaron voluntariamente a ello.

Presidieron el duelo las autoridades y figuró la banda provincial. También acudieron las entidades obreras con sus banderas y estandartes.

Almorranas, Varices, Ulceras
Cura radical
SIN OPERACION
JAIME LEDESMA
Especialista del Hospital Victoria Eugenia, en enfermedades de la Piel, Venéreo y Sífilis.
ALFONSO I, 16, entlo. Consulta: 11 a 1
ZARAGOZA

M.E.C.D. 2016

LA HUELGA DE TELEFONOS

El Sindicato pide que se le oiga por la Compañía

Y EN CASO CONTRARIO QUE INTERVENGA EL MINISTRO

MADRID. — El Sindicato Nacional de Teléfonos ha dirigido una carta abierta al ministro de Comunicaciones en la que expone su deseo de que sea resuelta la huelga y solicita urgentemente ponerse al habla con la Compañía Telefónica.

En la carta se dice que si la Compañía se niega a dialogar con los obreros actúe el ministro de intermediario para resolver el conflicto.

PROSIGUEN LAS ACTUACIONES

Para descubrir a quienes atentaron contra la Embajada de Portugal

BUSCAN A CIERTO LUSITANO

MADRID. — Continúa la práctica de diligencias para el esclarecimiento del suceso registrado en la Embajada de Portugal.

El juez se personó esta tarde en la Cárcel Modelo para efectuar algunas diligencias.

Parece que el detenido Acosta, súbdito portugués, mantiene su negativa respecto a su participación en el hecho, pero en sus declaraciones de hoy ha incurrido en contradicciones.

La policía sospecha que ha sido cómplice y se busca, con toda actividad a otro portugués que, según dijo Acosta, le esperaba en un café de la calle de Alcalá, el día del suceso y ha desaparecido de Madrid.

DEL PAIS VASCO

El señor Herrera definió la situación política actual

Regresó el señor Maura.-Otros periódicos suspendidos.-Multaron a un alarmista.-Conferencias políticas con Madrid

UNA CONFERENCIA DEL GERENTE DE "EL DEBATE"

SAN SEBASTIAN. — En el teatro Novedades ha dado una conferencia el señor Oreja.

Manifestó que Alcalá Zamora sería elegido presidente de la República, y entonces serán disueltas las Cortes.

Se elegiría otra Cámara, en la que tendrían los socialistas 50 puestos, 160 los gubernamentales y de 100 a 150 los católicos, si saben organizar la propaganda.

Para ello es necesario contar con un periódico más ameno y más europeizado que "El Debate", y para ello son necesarios cuatro millones de pesetas.

De esta suma se cuenta ya con millón y medio de pesetas, y creen que conseguirán el resto.

Elogió algunas figuras políticas, como a don Antonio Maura y al cardenal Guisasola.

CONTINUA LA SUSPENSION DE PERIODICOS

SAN SEBASTIAN. — El gobernador se ha visto obligado a suspender dos semanarios católicos por continuar su campaña contra el Gobierno.

UN ENEMIGO DE LA PAZ Y DEL ORDEN

SAN SEBASTIAN. — El gobernador ha manifestado que la multa de 500 pesetas que le había impuesto al corresponsal de "El Pueblo Vasco" en Hernani no lo fué por ninguna información periodística, sino porque es un alarmista que se dedica a llamar por distintos teléfonos para dar noticias falsas.

EL MINISTRO DE LA GOBERNACION REGRESA A MADRID

SAN SEBASTIAN. — Esta noche regresará a Madrid el ministro de la Gobernación.

Llegó a esta ciudad procedente de San Juan de Luz.

Conferenció con el gobernador civil y con el presidente de la Diputación en el Gobierno.

También celebró una conferencia con Madrid.

INFORMACION DE BARCELONA

Esbozo de un programa que no parece para Cataluña, sino para Arcadia feliz

Conferencia de don Marcelino Domingo.-Periódicos suspendidos.-No llevaba más que dinamita.-Mitin pro presos gubernativos

¡EL SEÑOR MACIA LO HA DICHO!...

BARCELONA. — El presidente de la Generalitat ha visitado la Granja Flor de Mayo, en Sardañola.

Dijo que la Generalitat trabaja sin vacilación, y que a pesar de la crisis económica procurará conseguir trescientos millones para dar pan a los obreros parados.

—Los obreros—añadió—disfrutarán de las consideraciones que merecen, y lograremos proporcionar a sus hijos cultura igual a la de los hijos de los ricos.

Cuando tengamos el Estatuto promulgaremos una legislación obrera, y no podrá existir entre los obreros animadversión para los que sean católicos, porque a los obreros es a quienes pertenece el porvenir.

—En materia social — terminó diciendo — Cataluña será la primera de las naciones del mundo.

Fué muy aplaudido.

Hablaron también los señores Ayguadé y Gassols.

SUSPENSION DE PERIODICOS

BARCELONA. — El gobernador ha ordenado la suspensión de dos semanarios: "El Frente Unico" y "La Hora", por su lenguaje y por sus conceptos.

Dijo el gobernador que los había suspendido por sus tonos truculentos en la literatura que emplean soliviantando a la opinión.

UN MITIN DE DEFENSA DE LOS PRESOS GUBERNATIVOS

BARCELONA. — Organizado por la C. N. T. se ha celebrado un mitin en favor de los presos gubernativos.

HA SIDO DETENIDO UN INDIVIDUO QUE LLEVABA DINAMITA Y MECHAS

BARCELONA. — La policía, en la calle del Meridiano, vió a un sujeto que le inspiró sospechas y los agentes lo detuvieron.

Se le ocuparon veinte kilos de dinamita y dos paquetes de mecha.

Fué conducido a disposición del Juzgado.

UN MITIN EN EL QUE TOMA PARTE MARCELINO DOMINGO

BARCELONA.—Comunican de Tarragona que en el Gran Teatro ha pronunciado una conferencia Marcelino Domingo, diciendo que las promesas de la República luego se convertirán en leyes.

Dijo que haría falta la formación de partidos para hacer posible la obra de Gobierno.

Dijo que el Estatuto catalán se discutirá en las Cortes para perfeccionarlo.

Si se organiza democráticamente la sociedad y así se hace con el Ejército y la Escuela, se hará un gran beneficio a la República.

EL GRAN VUELO

El "Conde Zeppelin" ha pasado sobre España

BARCELONA. — Durante la mañana se ha estado pendiente del paso del dirigible "Graff Zeppelin", pues se había dicho que volaría muy cerca de la costa.

Cerca del mediodía se recibieron noticias de Baleares diciendo que en las primeras horas de la mañana se había registrado su paso por un barco de los que la Compañía Arrendataria da Tabacos posee para la vigilancia del contrabando. Según los tripulantes de este barco, el dirigible había pasado a unas diez millas del cabo de Tossa.

La estación de radio de Barcelona dice que ha oído durante la madrugada a la estación del dirigible conversar con otras de Europa, y que las noticias que transmitía era que no ocurría novedad alguna a bordo, y que el propósito del comandante es efectuar directamente el vuelo al Brasil.

—

ALGECIRAS. — A las tres y media de la tarde se ha visto volando a escasa altura el dirigible alemán "Conde Zeppelin".

—

MALAGA. — El "Conde Zeppelin" pasó sobre la capital a las cuatro de la tarde. Volaba muy bajo, y su paso despertó la curiosidad de los vecinos, que saludaron a los viajeros desde las azoteas.

—

CADIZ. — La estación de radio de Puntales ha ido recogiendo sucesivos mensajes del dirigible alemán.

El último mensaje recibido daba cuenta de que volaba sin novedad sobre Las Palmas a las seis de la tarde, y que posteriormente se hallaba entre los 28° 34' de latitud Norte y 18° 34' de longitud Oeste, siguiendo su rumbo sin novedad.

TRANQUILIDAD EN LISBOA

Centenares de detenidos están en un barco para ser detenidos

INFORMACIONES OFICIOSAS

LISBOA. — Se ha publicado un bando del Gobierno militar advirtiendo al vecindario que debe hacer entrega de cualquier bomba o armamento que encuentren.

Concede para ello un plazo de veinticuatro horas y anuncia que pasado ese plazo incurrirán en responsabilidades los que no cumplieren lo ordenado.

* * *

LISBOA. — En el Gobierno civil hay un centenar de detenidos.

En el fuerte de Elva ingresaron 268 cabos y soldados.

En una casa particular de la calle de Juan Crisóstomo se logró la detención del teniente coronel Riveira.

En otra casa particular fueron hallados buen número de uniformes.

Se sospecha que los revolucionarios han recibido dinero para organizar el movimiento.

El material de guerra de que disponían es del más moderno.

* * *

LISBOA. — Ha terminado el interrogatorio de los detenidos.

Se ignora cuándo zarpará el barco que está preparado, a bordo del cual han sido trasladados los deportados.

La policía logró la detención de un comisario y un oficial de policía que estaban reclamados desde hacía tres años.

En la capital reina tranquilidad.

INFORMACION DE PROVINCIAS

En Vizcaya propugnan otro Estatuto que el de los nacionalistas

Hubo en Pontevedra una asamblea de alcaldes gallegos.-Un anticuario guardaba lo que no era suyo.-Han llegado a Sevilla otros dos aviadores portugueses

LLEGO UN GOBERNADOR

SEVILLA. — Procedente de Badajoz ha llegado el nuevo gobernador civil, don Vicente Sol.

Ha manifestado a los periodistas que viene resuelto a terminar el problema social, aplicando las mayores energías si las circunstancias lo exigen.

UN "NIÑO PRODIGIO" EN EL MITIN DEL SOCORRO ROJO INTERNACIONAL

SEVILLA. — En el Salón Imperial se ha celebrado el anunciado mitin organizado por el Socorro Rojo Internacional.

Al acto asistieron las familias de los cuatro muertos en el Parque de María Luisa.

Hablaron el capitán Cueto, el médico Osna y el dibujante Helios, que atacaron duramente al Gobierno, culpándole de la situación por que atraviesa España.

Exhortaron al pueblo para armarse y hacer la justicia por su mano.

Por último habló un niño de ocho años, que pidió la escuela sin Dios.

LLEGAN DOS AVIADORES PORTUGUESES

SEVILLA. — Anoche llegaron los aviadores portugueses Asensio Sánchez y Eduardo Fonsella.

Durante todo el día han permanecido en la ciudad haciendo vida de turistas.

ASAMBLEA DE ALCALDES GALLEGOS

PONTEVEDRA. — Ayer, en el Ayuntamiento, tuvo lugar la asamblea de alcaldes.

Después de largo debate se acordó pedir al Gobnerno la supresión del tanto por ciento sobre aprovechamientos forestales; supresión, en los presupuestos municipales, del capítulo de cargas por servicios al Estado; revisión de los impuestos establecidos por la Dictadura; derogación de la ley de provisión de destinos públicos por licenciados del Ejército; supresión del personal sanitario municipal; supresión de las Diputaciones, creándose las Mancomunidades municipales, y creación de un sistema tributario.

La asamblea se pronunció por la autonomía administrativa en cuanto la preparación de Galicia lo permita.

VIAJE DEL SUBSECRETARIO DE INSTRUCCION

VALENCIA. — Han llegado el subsecretario de Instrucción Pública y el director general de Primera Enseñanza, haciendo su presentación en el Ayuntamiento.

Ambos manifestaron que se consignarán las cantidades necesarias para comenzar la reforma escolar en Valencia.

El Estado contribuirá con el 50 por 100 y el resto será a cargo del Ayuntamiento.

Poco después marcharon a Játiba, de donde regresarán mañana.

LOS PROBLEMAS REGIONALES

BILBAO. — En el pueblo de Portugalete se celebró un mitin para hablar del Estatuto de las Encartaciones.

Acudieron veintidós mil personas. Presidió el acto el alcalde y hablaron los señores Fatrás y Aldasoro.

Fatrás atacó a los nacionalistas, dando vivas a España y propugnando otro Estatuto.

También habló Eduardo Ortega y Gasset, que pronunció un discurso humorístico.

UN BUEN SERVICIO DEL GOBERNADOR DE VITORIA

VITORIA. — Por disposición del gobernador se practicó un registro en la casa de un anticuario, donde fueron halladas cien cajas conteniendo objetos de valor procedentes de la catedral de Burgos.

Parece que existía el propósito de enviarlas al extranjero desde un puerto del Norte.

Los objetos tienen gran valor artístico y material.

VISITA DEL SEÑOR AZAÑA

SEGOVIA. — Ha llegado el ministro de la Guerra.

Visitó el palacio de Riofrío.

Lamentó que no se haya utilizado hasta ahora.

Actualmente ocupa el edificio una colonia escolar compuesta de doscientos cincuenta niños.

SABOTAJE TELEFONICO

GIJON. — En un poste de teléfonos instalado en la calle de la Libertad ha hecho explosión un petardo, derribándolo y destrozando la línea.

No se sabe quiénes colocaron el artefacto.

NO OCURRIO NADA EN COVADONGA

GIJON. — Con motivo del acto celebrado el domingo en Covadonga se habían adoptado precauciones.

Fué enviada una compañía de Infantería de guarnición en Oviedo.

A pesar de la enorme concurrencia no hubo que lamentar ningún incidente.

PARA ESTUDIAR EL PROBLEMA AGRARIO SALAMANQUINO

SALAMANCA.— La Diputación ha aprobado una moción presentada a la corporación provincial en la que se propone la creación de una comisión que estudie el problema agrario y su aplicación en la provincia de Salamanca.

MAS SABOTAJE TELEFONICO

BILBAO. — Se han cometido actos de sabotaje en las líneas telefónicas, quedando incomunicados los barrios de las Siete Calles y de Begoña.

EN LA BOLSA

La situación de la peseta no ha empeorado

LOS CAMBIOS, AYER

MADRID. — Nos han facilitado los siguientes cambios de moneda extranjera:

Francos, 43'35.
Libras, 53'75.
Dólares, 11'05.
Marcos oro, 2'62.

"PERO SIN HIJOS"
por E. SALAZAR Y CHAPELA
La primera novela de nuestra lengua que incluye en sus páginas la revolución española.
Un asunto modernísimo y apasionante
315 PAGINAS: 5 PESETAS
CIAP. - Librería Fe
Paseo de la Independencia, 23 y 25
ZARAGOZA

Doctor LANA
Profesor de la Facultad de Medicina
Enfermedades de la piel
Rayos X. - Radium
INDEPENDENCIA, 14, entl.
Horas: 10 a 1; 5 a 9

CREOTAL
DESINFECTANTE DE LA AGRICULTURA
Pida muestras al representante en Zaragoza del
LABORATORIO CREOTAL
L. A. Carrión-S. Miguel, 23

CAMPDERA
Especialista
RIÑON-VIAS URINARIAS
Paseo de la Independencia 20
Sanatorio: Hernán Cortés, 48-Tel. 4070

Tres tesoros al alcance de todos
EL JARABE PECTORAL ARMISEN es el más poderoso antiséptico descongestionante pulmonar, eficacísimo en toda clase de catarros
Frascos de 2 y 3 pesetas
LA LIMONADA PURGANTE EN POLVO ARMISEN es el purgante más suave, agradable, eficaz y económico. Unico que no irrita ni produce trastornos.—Caja de una purga, 50 céntimos; de seis purgas, 2 pesetas
ASPIOCALCINE es el tónico reconstituyente ideal para niños y adultos; eficacísimo en estados de debilidad, anemia, pérdida de energías, predisposición catarral, etc. — Tomas: vino y jarabe. Frasco 4 pesetas
FARMACIA ARMISEN-Plaza del Pueblo. 5-Teléfono 13-93

M.E.C.D. 2016

DEPORTIVAS

El "Madrid" perdió en Leipzig y el "Barcelona" derrotó al "Athlétic" bilbaíno

EL REGALO DE UN ALEMAN

LEIPZIG. — Por la mañana llegaron los jugadores del Madrid, que fueron recibidos por los elementos más destacados del fútbol local.

El partido que habían de jugar los madrileños contra una selección de los equipos locales había despertado gran interés por la fama de que venían precedidos los jugadores y por el brillante triunfo obtenido el día anterior en Berlín, frente al Tennis Borussia.

El Madrid alineó al siguiente equipo: Zamora; Ciriaco, Quicoces; Bonet, Esparza, León; Marín, Regueiro, Olivares, Hilario Marrero y Olaso.

Se jugó con toda rapidez y ambos equipos lucharon denodadamente por conseguir la victoria, si bien los madrileños daban señales de agotamiento.

Venció el equipo local por cuatro a dos. El árbitro actuó con manifiesta parcialidad a favor de sus paisanos, regalándoles el encuentro.

Destacaron por el Madrid Quincoces, el mejor hombre sobre el terreno, y Esparza y León, que cortaron mucho juego.

DE NUEVO VENCIO EL BARCELONA

BARCELONA. — En el campo de Las Corts se ha celebrado el segundo partido amistoso entre el F. C. Barcelona y el Athlétic Club de Bilbao, campeón de España. Asistió numeroso público.

Los equipos se alinearon así:

Barcelona: Jaguaré; Zabalo, Mas; Martí, Dos Santos, Samitier; Piera, Sastre, Arocha, Cambra y Pedrol.

Athlétic: Izpizúa; Castellanos, Urquizu; Uribe, Muguerza, Roberto; Lafuente, Iraragorri, Bata, Chirri y Gorostiza.

Venció el Barcelona por un tanto a cero. El goal fué conseguido en una combinación entre Sastre y Arocha.

Causaron buena impresión los nuevos elementos de los campeones de Cataluña.

Por el Athlétic destacaron Urquizu y Chirri.

NOTICIAS DE ULTIMA HORA

Según el subsecretario de Gobernación habrá hoy en Zaragoza huelga general

Puede creerse que está descubierto quien colocó la bomba en la Embajada portuguesa. Regresa el ministro de Economía.-Unas agresiones.-El señor Lerroux intervino con fortuna en el debate de la Sociedad de Naciones.-El "Conde Zeppelin" pasó sobre las islas de Cabo Verde.-Entierro de unas víctimas

EN GOBERNACION HABLARON DE LO QUE OCURRE EN ZARAGOZA NO SE AUTORIZARAN CAPEAS

MADRID. — A la una de la madrugada recibió a los periodistas el subsecretario de Gobernación.

Habló con los informadores de los sucesos desarrollados en Zaragoza, añadiendo que para mañana estaba anunciada la huelga general organizada por los Sindicatos afectos a la Confederación Nacional del Trabajo.

—Para mañana — agregó — los obreros tranviarios han organizado un paro para manifestar su sentimiento por haber resultado herido un empleado de la Compañía de Tranvías.

Confirmó que había fallecido uno de los heridos y que continuaban en el Hospital un empleado de los Tranvías, dos personas más y un niño de 13 años.

—De otras cosas — terminó diciendo el subsecretario — sólo puedo decirles que en Valencia, según comunica el gobernador civil, ha quedado resuelta la huelga del ramo de electricidad, con aumento en los jornales de los obreros.

—Fuera de eso, continúan visitando al ministro para que autorice algunas capeas, pero el señor Maura no autoriza ninguna.

HACIA EL DESCUBRIMIENTO DE QUIEN FUE EL QUE COLOCO LA BOMBA

MADRID. — A última hora de la tarde se personó en la Cárcel Modelo el juez del distrito de Buenavista, para tomar declaración al portugués José de la Asunción, detenido el sábado.

Cuando declaraba llegaron ante él dos guardias de Seguridad que habían dicho que poco antes de realizarse el atentado se les presentó un individuo, con acento portugués, vestido con traje de los llamados de mecánico, que llevaba un envoltorio en una mano, sujeto que preguntó a los guardias cuál era el edficio de la Embajada portuguesa.

Los guardias se lo indicaron. Recordaron más tarde el hecho y al declarar, porque estaban de servicio en la Embajada, lo dijeron al juez.

Este los presentó ante José de la Asunción y, sin vacilar, declararon que éste era el sujeto que les preguntó.

José declaró, por fin, que, en efecto, hizo la pregunta.

El juez ha dictado esta noche auto de procesamiento, sin fianza, contra José de la Asunción.

Con De la Asunción son tres los portugueses detenidos y procesados.

Dos sujetos de la misma nacionalidad serán procesados en rebeldía.

Créese que serán detenidos en plazo brevísimo.

MINISTRO QUE REGRESA

BARCELONA. — En el expreso de la noche regresó a Madrid el ministro de Economía.

AGRESION

BARCELONA. — Unos desconocidos agredieron a dos obreros de la Telefónica que trabajaban en la reparación de unos cables.

Intervino la fuerza pública, que practicó cuatro detenciones.

UN PETARDO

LA CORUÑA.—A las dos de la madrugada ha estallado un petardo en el edificio de la Telefónica.

Lo colocaron en la parte exterior de uno de los ventanales de la parte trasera.

No produjo más daños que la rotura de cristales.

INTERVENCION DEL SEÑOR LERROUX

GINEBRA. — El señor Lerroux estuvo en el hotel despachando los asuntos de trámite hasta la hora de concurrir a la reunión de delegados.

El señor Madariaga ha dicho que el señor Lerroux intervino en el debate planteado por el delegado soviético, acerca del pacto de no agresión.

La intervención del señor Lerroux fué tan afortunada que mereció elogios de todos los diplomáticos.

HA PASADO EL "CONDE ZEPPELIN"

CABO VERDE. — El dirigible "Conde Zeppelin" ha sido visto, a mediodía, al Este de las islas.

Navegaba sin novedad.

LA CATASTROFE CHINA

SHANGHAI. — La superficie sumergida es de 3.600 millas cuadradas.

Sólo se han salvado las poblaciones rodeadas de la muralla.

Están perdidas todas las cosechas, especialmente las de algodón.

Todos los algodonales se hallan bajo las aguas.

CHOQUE DE EXPRESOS

MELUN. — En el lugar denominado Túnel de la Muerte han chocado dos expresos.

Resultaron muertos tres viajeros y cuatro de ellos quedaron gravemente heridos.

LAS VICTIMAS DE UNA CATASTROFE

LUGO. — A las cinco y media de la tarde fueron enterradas nueve víctimas de la catástrofe ocurrida al despeñarse un autobús.

Otras cuatro recibieron sepultura en Samasa, a petición de sus familias.

Los nueve cadáveres fueron llevados a la escuela graduada, de la que partió la comitiva fúnebre.

Primero llevaban los nueve féretros; les seguía el clero, con cruz alzada; después iban el Ayuntamiento y la Diputación, corporativamente, y tras ellos representantes de todas las entidades locales y millares de personas.

Llevaban algunos grupos banderas enlutadas.

Las bandas de trompetas y tambores de los regimientos tomaron parte en la ceremonia.

La impresión que daba la comitiva era sencillamente horrible. A su paso por las calles todos los comercios estaban cerrados, y el silencio de la multitud imponía.

Durante el trayecto voló una avioneta de la Escuela civil, pilotada por don Luis Herrero, que arrojó flores sobre los ataúdes.

Al llegar ante las tapias del cementerio varias mujeres se desmayaron.

El acto de la inhumación tuvo solemnidad pocas veces igualada.

El Ayuntamiento suspendió la sesión en señal de duelo.

QUEDA CONDENADA LA UNION ADUANERA AUSTRO-ALEMANA

BERLIN. — El Tribunal de La Haya ha dado la razón a Alemania en cuanto concierne al pleito de la unión aduanera con Austria.

Por ello el pacto entre los dos países queda prácticamente condenado.

LOS PROBLEMAS MUNDIALES

Llegó la representación española en la Sociedad de Naciones

GINEBRA. — En automóvil ha llegado el ministro de Estado español, don Alejandro Lerroux, acompañado de su familia.

Esta mañana acudieron al hotel para cumplimentarle el secretario general de la Sociedad de Naciones, autoridades y personalidades.

Mañana se inaugura el Consejo de Naciones bajo la presidencia del señor Lerroux.

Asimismo presidirá la Asamblea plenaria del día 7 de septiembre.

GINEBRA. — El señor Lerroux conferenció con el señor Plá, miembro de la sección informadora de la Sociedad de Naciones.

GINEBRA. — Esta mañana llegaron los señores Madariaga, López Oliván, Sanchis Banús y otros.

GINEBRA. — La Comisión europea de Cooperación económica ha comenzado sus trabajos.

Litvinoff hizo diversas declaraciones con relación al proyecto de protocolo del Gobierno de los soviets sobre el pacto de no adhesión económica.

La Comisión acordó que todas sus sesiones, excepto la de clausura, sean privadas.

Junta Provincial de Protección a la Infancia

Bajo la presidencia del gobernador civil se reorganizó la Junta de protección a la infancia y represión de la mendicidad, conforme a la estructura dada en el decreto del presidente del Gobierno de la República de 14 de agosto último.

Habiendo cesado en sus cargos todos los vocales que la constituían, quedó integrada por las representaciones que la componen, que son: el alcalde o su delegado; presidente de la Audiencia o magistrado que lo represente; el inspector provincial de Sanidad, señor Bercinal; doña Guadalupe del Llano, directora de la Escuela Normal de Maestras, designada por el Claustro; don Germán Moneo y Ruiz, profesor de la Escuela Normal de Maestros, por igual propuesta; un catedrático del Inspección de Primera enseñanza; designado todavía; doña Angeles Trinse Velasco, como miembro de la Inspección de PPrimera enseñanza; don Antonio Puyó García, por la Junta provincial de Beneficencia; don Manuel Lasala, representante del Tribunal Tutelar de menores, y el inspector regional del Trabajo, don Arístides Ocabo.

La Junta designó para vicepresidente al presidente del Tribunal de menores, señor Lasala, cuya propuesta se elevará al Consejo Superior y nombró contador-tesorero al señor Moneo y secretario general al inspectord e Sanidad señor Bercial.

El gobernador felicitó a los designados y encareció la mayor atención para el mejor provecho de los fines que por la ley están encomendados a este organismo tutelar, dividido en cuatro secciones, que son: puericultura y primera infancia; asistencia social, jurídica y legislativa, y mendicidad, vagancia y delincuencia.

Y se dirigieron expresivos telegramas de saludo y ofrecimiento a los excelentísimos señores ministro de la Gobernación y director general de Administración, presidente y vicepresidente, respectivamente, del Consejo Superior.

MISCELANEA INTERNACIONAL

No sabemos si será cierto un hecho folletinesco que narran en Nueva York

La actriz fué guillotinada durante la representación. La terquedad sin límites dsl señor Wilkins

LLEGAN COMUNISTAS FRANCESES

MOSCU. — Ha llegado una expedición de comunistas militantes franceses que se proponen visitar los principales centros de la República de los Soviets.

Se concede gran importancia a los fines de esta expedición. Los comunistas franceses han sido muy bien recibidos y están siendo objeto por todas partes de grandes manifestaciones de simpatía.

DRAMA EN EL QUE UNA ACTRIZ PERECE GUILLOTINADA

NUEVA YORK. — En el teatro Lanon Palace, de Nueva York, ha ocurrido un trágico accidente que ha costado la vida a la popular actriz Iverson.

Se representaba el drama de "María Antonieta", en el que Iverson actuaba de protagonista; y al desarrollarse la escena de la ejecución, la guillotina funcionó de verdad, decapitando a la actriz.

Al mismo tiempo que el público se percataba de la horrible realidad, observóse que el actor que desempeñaba las funciones de verdugo sufría un violento ataque de locura. La impresión producida en el público fué tan terrible, que la mayor parte de los espectadores tuvieron que ser asistidos de ataques nerviosos.

La representación fué interrumpida en medio de un gran tumulto, y comenzaron a actuar las autoridades, deteniendo al enloquecido actor. Se ignora si éste ocasionó la tragedia en un momento de enajenación mental o si se volvió loco al contemplar lo ocurrido.

El suceso tiene consternado al público, que apreciaba mucho a la artista.

WILKINS ENTRA EN LA FASE TRAGICA

OSLO. — El explorador Wilkins, a bordo del "Nautilus", continúa su avance por los mares polares prosiguiendo los sondeos científicos en las profundidas del Océano Artico. Wilkins está haciendo unos estudios muy interesantes; pero como cada vez aumentan las dificultades para seguir esta expedición, rodeada de enormes peligros, y que adquiere ya verdaderos caracteres de gesta heroica por el progreso de la ciencia, varios amigos y personalidades científicas le han dirigido un radiograma pidiéndole que se retire a la isla Kwalbard. No obstante, se desconfía de que atienda este ruego, pues dada su temeridad debe estar decidido a llevar adelante su empresa hasta dar a ella término.

EL FASCISMO Y EL CONTRAFASCISMO

ROMA. — La oficina fascista ha dado un comunicado a la Prensa diciendo que el próximo martes, 1 de septiembre, comparecerá ante el Tribunal creado para la salvación del Estado, el antifascista belga, profesor del Liceo de Bruselas, doctor Mulin, acusado de haber efectuado un largo viaje por el territorio italiano para desarrollar una activa propaganda antifascista y colocar diversas bombas.

El doctor ha declarado que obró por sugestión de otras personas, que lograron convencerle para que atentase contra la vida del señor Mussolini e incendiase el pabellón italiano de la Exposición colonial del país.

La vista de este proceso se espera con verdadera expectación tanto por el interés que han de tener sus sesiones como por la actuación de dicho tribunal y las derivaciones que puedan tener los acuerdos de éste contra las personas que indujeron al doctor belga.

NOTICIAS MILITARES

LA SUPRESION DE LAS ZONAS PECUARIAS

Por el Ministerio de la Guerra se dispone cesen en su cometido las ocho zonas pecuarias que se declaraban disueltas, debiendo quedar en situación de disponible su personal de jefes, oficiales, clases y asimilados.

Enviarán sus respectivas documentaciones: la quinta zona pecuaria, relativa a la cría caballar, al Centro de Movilización y Reserva, 9 (Zaragoza); los restantes documentos, referentes a estadística, censo y requisición, Zaragoza y Huesca al Centro de Movilización y Reserva, 9 (Zaragoza); Soria y Teruel, al 10 (Calatayud); Logroño al 11 (Logroño); Navarra, al 12 (Pamplona).

EL ABONO DE LAS CUOTAS MILITARES

Se dispone por el Ministerio de la Guerra que los individuos acogidos al decreto fecha 13 de julio último no podrán alegar sus condiciones de servidos en filas para solicitar la reducción de cuota que establece el artículo 403 del vigente reglamento de reclutamiento y reemplazo, a menos que abonen íntegramente las cantidades que aún no hubiesen satisfecho.

INTERESAN LA PRESENCIA

El licenciado Teófilo Lacalle Ojanguren, del reemplazo de 1916, se servirá pasar por la oficina del Centro de Movilización y Reserva, número 9, de Zaragoza, en día no festivo, de once a doce, para enterarle de un asunto que le interesa.

DESTINOS

En Oficinas Militares.—Escribientes de primera don José González Pérez, al Centro de Movilización y Reserva, 10 (Calatayud); don Miguel Soriano Mínguez, a la Auditoría Militar de la tercera División.

En Infantería. — Sargentos: Aurelio Larraz Lanaspa, al 19; Leandro Martínez Basurto, al 5; Antonio Bueno Bueno Romero, al 22; Ramiro Cabalgante Vilella, al 19; Isidoro García Serrano, al 19; Gaspar García Moreno, al 22.

ESCUELAS DE REPARACION MILITAR

Han sido autorizados los generales de las Divisiones para que organicen dentro de su demarcación Escuelas oficiales militares de preparación fuera de filas; en las localidades donde no existan Escuelas particulares, utilizarán personal de cualquier Arma que tenga destino en algún Centro o dependencia de los que existan en dicha localidad, según dispone la orden circular fecha 11 de febrero del 1926.

MANANA

Frente al Mediterráneo

Barrio de pescadores

Por Fernando Castán Palomar

M.E.C.D. 2016

LA VIDA EN HUESCA

EL FOMENTO DEL CANFRANC

Se celebró el pasado domingo en Arañones una importantísima reunión, de carácter internacional, que tuvo por objeto el fomentar el tránsito por el ferrocarril de Confranc, hasta hoy muy pequeño en relación con la magnitud de la obra realizada.

Asistieron las autoridades de Huesca y Zaragoza, algunos diputados a Cortes de ambas provincias, representaciones nutridas de Jaca y Canfranc y varias personalidades financieras.

Después de la reunión se celebró un banquete.

Los asistentes acudieron a Candanchú para asistir a la inauguración del Refugio recientemente construído por Montañeros de Aragón.

LA NOVILLADA DEL DOMINGO

Se celebró la novillada anunciada.

Tiempo fresco y media entrada, escasamente.

El ganado, de Villagodio, excepto el tercer toro, que fué muy bravo y noble, resultó manso.

Quinito Caldentey gustó mucho y estuvo muy valiente. Cortó una oreja.

José Carmona, aunque menos torero que su compañero, por no ser menos también satisfizo su deseo de cortar otra oreja.

Total: una novillada pasable y nada más.

BAUTIZO

En la parroquia de la Catedral recibió el pasado domingo las aguas bautismales un precioso niño, hijo de nuestro querido amigo don José García Herrero, prestigioso médico, y bellísima señora, doña Gregoria Rivas.

Actuaron de padrinos don Francisco García Herrero y su distinguida señora, doña Pilar Dessy.

Se impuso al neófito el nombre de Luis Julio.

Los señores de García Herrero obsequiaron a los asistentes al acto con un delicado "lunch", admirablemente servido.

Felicitamos de todo corazón a los señores de García Herrero por el fausto acontecimiento familiar celebrado. — LACASA.

UNOS ACUERDOS

Junta provincial de transportes por carretera

El día 29 de agosto último, y presidida por el señor ingeniero-jefe de Obras Públicas, celebró sesión la Junta provincial de Transportes por carretera, tomando los acuerdos siguientes:

Aprobar el acta de la sesión anterior.

Quedar enterada de la comunicación del Excmo. señor presidente de la Diputación provincial referente al camino vecinal existente entre Remolinos y la estación férrea de Pedrola, y ponerlo en conocimiento del interesado, don Domingo Laforga.

Interesar del alcalde de Erla informe sobre si el trayecto de común de la carretera de Zuera a Luna al pueblo de Erla reúne condiciones de seguridad para la circulación de un servicio de autobús.

Poner en conocimiento de las Compañías de ferrocarriles de Puebla de Híjar a Alcañiz y de M. Z. A., para su informe, la petición de un servicio de viajeros clase B de Alcañiz a Zaragoza, y preguntar a la Junta provincial de Teruel si hay exclusivas en lo que afecta a dicha provincia en el referido trayecto.

Interesar del señor Delegado de Hacienda si don Mariano Solanas está dado de baja en el servicio de viajeros de Zaragoza a Monegrillo.

Oposiciones y concursos

VETERINARIA

Se dispone por el Ministerio de Fomento que se abra matrícula hasta el día 10 del próximo septiembre para los alumnos libres del primer año de Veterinaria.

INGENIEROS DE MINAS

Por la Dirección General de Minas y Combustible se anuncian concursos para cubrir tres vacantes de ingenieros: una en el Distrito minero de Vizcaya y dos en el de Huelva.

CUESTIONES DEL MAGISTERIO

Los cursillos para el ingreso

III

Hubiéramos querido dar un poquito de más extensión a la tarea de ir desmenuzando poco a poco los factores que intervienen en la cuestión objeto del trabajo impuesto por la necesidad actual de la enseñanza primaria en relación directa con los cursillos proyectados, para la selección de los maestros que han de serles adjudicadas escuelas, creadas ya o de nueva creación; pero el haber aparecido en la "Gaceta" la disposición para que las tan inhumanas pruebas den comienzo el 15 del mes futuro nos obliga a forzar el plan trazado y condensar en breves síntesis cuanto hubiese sido, por su división, más fácil a la comprensión.

Haciendo relación a los dos meses primeros de los cursillos ya ha podido apreciarse, por quien haya leído, el beneficio o desventaja que su celebración puede acarrear. En cuanto al tercer mes del cursillo, en el que se determina que los individuos objeto de prueba han de pasar a la jurisdicción de los profesores de Universidad, para que estos señores den su asentimiento sobre si los maestros (tienen que poseer su título para estas pruebas ¡no se crea!) reúnen o no la aptitud suficiente para hacerse cargo de una escuela, cabe aducir las siguientes razones: En su mayoría los señores catedráticos de Universidad (con respeto a su ciencia, que indudablemente la poseen) no tienen otro conocimiento de la escuela nacional que el proporcionado por el gabinete, distanciado muy mucho de la realidad, porque, si alguna escuela del pueblo conocen, es indudable que éstas siempre fueron del campo de las privilegiadas, en que su número es escaso, y claro está, la vista, en ocasión semejante, proporciona delei te; ahora bien, considerando el número mayor de manera exorbitante de las que existen en España antipedagógicas e inhumanas el panorama que se ofrece es muy otro, porque verdaderamente horroriza y llena de vergüenza que en tiempos en que tanto alarde se hace de progreso humano existan centros en los cuales, pese a la santa y buena intención del maestro, no pueden obtenerse resultados apetecidos y sí continuar dando un contingente numeroso de gentes esclavas de su humilde condición. Deseo nuestro sería que estos señores mencionados apreciasen la condición aludida y entonces que juzgaran sobre lo que puede exigirse a esos miles de compañeros que poseyendo título de suficiencia, extendido mediante el precedente juicio de sus formadores, (profesores de Normal), y siendo de imperiosa necesidad (¡así lo demanda España, fijarse bien!) que sean destinados con la mayor brevedad a realizar su cometido, se les quiere someter a prueba ineficaz y de mero pasatiempo para regodeo de unos pocos (los mismos de siempre, ya que no se les ha separado) y suplicio de los más, tristes desheredados de fortuna material.

Por otra parte, debemos de hacer constar, por si llegara el caso de que estos señores tuvieran que juzgar en los mencionados cursillos, que dar enseñanza a 200 adultos es función que compete a ellos y pueden realizarla ya que el integrismo espiritual, a la edad en que los individuos cursan en la Universidad, está capacitado para la impresión colectiva producida por una sola voz viva; pero enseñar a niños donde está el origen de varias y múltiples facetas no es lo mismo: es función que compete a los que se titulan maestros de primera enseñanza. Decid, señores catedráticos de Universidad, acostumbrados mediante el ejercicio de vuestra profesión al juicio sobre mentalidades más capaces: ¿podríais dar con certeza un fallo justo sobre individuos que han de realizar labor en objetos diferentes de vuestro ministerio, si no en término general, diferenciado por la graduación de especialización?

¡Profesores de Normal! ¿Es que el producto del esfuerzo vuestro en favor de la enseñanza primaria merece ser considerado como estéril?

Queda terminada, por hoy, la crítica sobre las personas que han de intervenir en los cursillos aludidos. Parece ser puede comprenderse la escasa utilidad de dichas pruebas en su carácter eliminatorio; más si estas razones fuesen insuficientes hay otras de imposibilidad material, que ahora solamente quedaron iniciadas; (no puede sintetizarse, como creíamos al principio, al tratar de cuestiones de transcendental importancia para el porvenir de España; lo impide la razón de amor a la causa que hace ser extenso y el respeto a la consideración que se tiene al periódico LA VOZ DE ARAGON que, con cariño, nos presta parte de su espacio), son estas:

En España hay miles de escuelas servidas por interinos, substitutos y particulares, cuyos maestros, por tener que asistir a los cursillos mencionados, tendrán que abandonar la escuela durante tres meses, con los perjuicios que originarán a millares de niños.

Durante estos cursillos, como los han de celebrar por las mañanas en las Normales, los profesores tienen que multiplicarse para poder atender ,a la par de éstos, los cursos de formación de los futuros maestros.

Los inspectores, si atienden a la función siendo parte del tribunal que se constituya, desatenderán las visitas de ejercicio profesional.

La mayoría de los maestros son de condición humilde y no están en condiciones para nuevo esfuerzo (sacrificando a sus familias) para subvenir a la necesidad de permanecer en la capital y que al final del cursillo, no obstante poseer un título, les dejen en malparada situación.

Y por último la poca fe en la rectitud del fallo, atendiendo a las razones expuestas, en los cursillos proyectados de carácter eliminatorio, en contraposición con la necesidad de falta de maestros en España y poseyendo los concursantes su título correspondiente.

TEOTIMO MUÑOZ GONZALVO

Correos y Telégrafos

TRASLADOS EN CORREOS

Oficial de 3.ª clase: D. Agustín Royo Agustín, a la estafeta de Ricla (Zaragoza).

LA CORRESPONDEDNCIA PARA AMERICA DEL SUR

La correspondencia de España y Colonias para los países de América del Sur, será cursada en el próximo septiembre, en los días y vapores correos que a continuación se indican:

El vapor "Cap Arcona", de la Hamburg - Südamerikanische, saldrá de Vigo el día 4 y de Lisboa el 5 para Buenos Aires, donde llegará el 17.

El vapor "Sierra Córdoba", del Norddeutscher Lloyd, saldrá de Coruña el día 4, de Vigo el 5 y de Lisboa el 6 para Buenos Aires, donde llegada el 24.

El vapor "Argentina", de la Compañía Trasatlántica, saldrá de Barcelona el día 5, de Málaga el 6, de Cádiz el 8 y de Santa Cruz de Tenerife el 10 para Buenos Aires, donde llegará el 24.

El vapor "Highland Monarch,", de la Nelson Lines, saldrá de Vigo el día 8, de Lisboa el 9 y de Las Palmas el 11 para Buenos Aires, donde llegará el 25.

El vapor "Giulio Cèsare", de la Navigazione Generale, saldrá de Barcelona el día 9 para Buenos Aires, donde llegará el 23.

El vapor "Madrid", del Nordeutscher Lloyd, saldrá de Coruña el día 10, de Vigo el 11 y de Lisboa el 12 para Buenos Aires, donde llegará el 3 de octubre.

El vapor "General Osorio" de la Hambur-Amerika, saldrá de Vigo el día 13 y de Lisboa el 14 para Récife y el Plata, llegando a Buenos Aires el 1.º de octubre.

El vapor "Gelria", del Koninkilkje Lloyd, saldrá de Vigo el día 16, de Lisboa el 17 y de Las Palmas el 19, para Récife, Bahía y el Plata, llegando a Buenos Aires el 2 de octubre.

El vapor "Conte Verde", del Lloyd Sabaudo, saldrá de Barcelona el día 19, llegando a Buenos Aires el 2 de octubre.

El vapor "Alcántara", de la Royal Mail, saldrá de Coruña el día 20, de Vigo el 20 y de Lisboa el 21 para Buenos Aires, donde llegará el 8 de octubre.

El vapor "Campana", de los Transportes Maritimes, saldrá de Barcelona el día 21 y de Las Palmas el 24 para Buenos Aires, donde llegará el 8 de octubre.

El vapor "Highland Chieftain", de la Nelson Line, saldrá de Vigo el día 22, de Lisboa el 23 y de Las Palmas el 25 para Buenos Aires, donde llegará el 9 de octubre.

El vapor "General Artiga", de la Hambur-Amerika, saldrá de Vigo el día 24, de Lisboa el 25 para Bahía y el Plata, llegando a Buenos Aires el 14 de octubre.

El vapor "Sierra Morena", del Norddeutscher Lloyd, saldrá de Coruña el día 25, de Vigo el 26 y de Lisboa el 27 para Buenos Aires, donde llegará el 15 de octubre.

El vapor "Cabo San Agustín", de la Compañía Ibarra, saldrá de Barcelona el día 27, de Máalaga el 28 y de Cádiz el 29 para Buenos Aires, donde llegará el 15 de octubre.

Boletín meteorológico

EL TIEMPO QUE HACE

Cambió el tiempo.

Se levantó aire y refrescó el enrarecido ambiente. El día se mantuvo despejado por completo, luciendo bien el sol.

La temperatura ambiente sufrió ligero descenso.

39 grados al sol y 34 a la sombra fueron las máximas acusadas.

SERVICIO METEOROLOGICO NACIONAL

Un área de presiones débiles se extiende desde el mar del Norte hasta las costas africanas de Túnez y Argelia invadiendo el Sur de Inglaterra, Países Bajos, Francia, Italia y el Mediterráneo occidental. Un núcleo anticiclóneo está situado sobre el Atlántico oriental y penetra en el Noroeste de la península ibérica.

La temperatura máxima de ayer en las capitales de provincia españolas fué de 36 grados a la sombra, en Sevilla. En Zaragoza, la máxima fué de 26 grados a las 15 horas de la tarde del domingo y la mínima de 14 grados, se registró a las 5 y 30 de la mañana del lunes.

Tiempo probable hasta el 1 de septiembre a 7 horas.—Buen tiempo, de cielos poco nubosos y vientos moderados de la región de Poniente.

PARTE DE LA MANCOMUNIDAD DEL EBRO DEL DIA DE AYER

El buen tiempo es general por toda la cuenca del Ebro.

El cielo presenta alguna nubosidad y los vientos algo fuertes soplan de Noroeste.

Se recogieron algunas precipitaciones por las cabeceras de los afluentes del río Aragón, con un máximo de 4 litros por metro cuadrado en 24 horas en Burguete (Navarra).

NOTICIAS DE UTRILLAS

FIESTAS.—Con motivo de las fiestas que anualmente celebra esta villa en honor de su excelsa Patrona, Nuestra Señora, en su Natividad, la Sociedad Minas y Ferrocarril de Utrillas ha concedido rebaja en los billetes de Zaragoza a Utrillas y regreso, desde el día 6 al 11 de septiembre próximo.

OBRAS PUBLICAS.—El día 6 del actual aparecieron en la "Gaceta" las condiciones para la subasta del cuarto trozo de la carretera de Cuevas de Almudén a Montalbán, que tendrá lugar el día 5 de septiembre, cuyo presupuesto es de 265.876'59 pesetas, con una fianza de 7.276'30 pesetas y un plazo de construcción de catorce meses.

Con dicho asunto se ha visto la presencia de algún contratista que aspira a la subasta.

El tercer trozo, que fué adjudicado

LA VOZ DE ARAGON, cuya principal misión es la de defender los intereses regionales, agradecerá mucho el envío de noticias sobre las necesidades de los pueblos, para apoyar con el entusiasmo que merecen las justas aspiraciones de éstos en orden a escuelas, caminos, ferrocarriles, etc., etc., es decir, en cuanto representa mejora y progreso para Aragón.

NOTAS DE ENSEÑANZA

CONSEJOS DE PRIMERA ENSEÑANZA

Los Consejos de Primera enseñanza creados por el actual ministro de Instrucción Pública, han quedado constituídos en la siguiente forma:

Consejo Universitario.—D. Gil Gil y Gil, presidente; don Gonzalo Calamita y don José Salarrullana de Dios, por la Universidad; don Adoración Ruiz Tapiador, por el Instituto de Segunda enseñanza; doña Aurora Miret Bernad, por la Escuela Normal de Maestros; don Leopoldo Sanz Raona, por la Inspección de Primera enseñanza y don Juan Tamparillas, por el Magisterio nacional.

Consejos provinciales. — Zaragoza.— Por la Inspección de Primera enseñanza, los tres inspectores y las dos inspectoras de la provincia; por las Normales, don Ricardo Mancho Alastuey y doña Leonor Díez de la Torre; por la Sección administrativa, don Félix Latre Lamarca; por el Magisterio nacional, don Ramiro Albericio y doña Carmen Minteguiaga; por el Magisterio privado, don Antonio Casamián Puyoles, y en concepto de padres de familia, don Mariano Gómez Lafuente y doña Pilar Giménez Aso.

Provincia de Huesca.—Por la Inspección, los tres inspectores de la provincia; por la Sección administrativa, don Matías Solano Marco; por las Normales, don Miguel Mingarro Echecoin y doña Felisa Duch Campaña; por el Magisterio nacional, don Miguel Sánchez de Castro y doña Julia Galindo Cortacáns; por el privado, don Leopoldo Urzola Viñé, y en concepto de padres de familia, don Feliciano González Portolés y doña Pilar Torrente de Atarés.

Provincia de Teruel.—Por la Inspección, los cuatro inspectoras; por las Normales, don Daniel Gómez García y doña Primitiva Caño Ledesma; por el Magisterio nacional, don Antonio Lorente Artigot y doña Matilde Marqués Doñate; por el privado, don Manuel Hernández Muñoz; en concepto de padres de familia, don José Maicas Lorente y doña Flora Gómez Cordobés, y por la Sección, don Germán Docasar.

Provincia de Navarra.—Por la Inspección, los inspectores de la provincia; por las Normales, don Mariano Sáenz Morilla y doña María Ana Sanz Huarte; por el Magisterio nacional, don Sidonio Inchauspe Elizondo y doña Rosaura López Martínez; por el privado, don Alberto Huarte Machín y en concepto de padres de familia, don Isidro Garde Andagorri y doña Gelasia Senosiain Esparza.

Provincia de Logroño.—Por la Inspección, los tres inspectores de la provincia; por las Normales, don Francisco Sanz Martín y doña Concepción Majano Araque; don Serapio Sanz de la Torre, por la Sección administrativa, y por el Magisterio privado, don Donolo del Río.

Provincia de Soria.—Por la Inspección, los tres inspectores de la provincia; por las Normales, don Pedro Chico Rello y doña Concepción S. Madrigal; por el Magisterio nacional, don Antonio Díez García y doña Josefa Ballesteros Amesúa; por el privado, doña Purificación Escudero; don Sacerdote Rodrigo Llorente, por la Sección administrativa, y en concepto de padres de familia, don Benjamín Gimeno Pascual y doña Cecilia Herrero Zardoya.

Suscripción para las obras del Pilar

Cepillo del Pilar, 2.225 pesetas.

Recaudado en Villarreal del Huerva.—Don José Bescós Salas, 25 pesetas; don Victorián Racho Bellido, 10; don Miguel Sánchez Muñoz, 5; don Jesús Palomar Sábado, 5; don Pascual Sancho Marco, 2; don Manuel Lucas Gil, 1; don Felipe Pastora León, 1; don Marcelino Hernández, 1; don Angel Muzas, 5; don Santiago Valero Herrero, 1; don Juan Sánchez Toro, 1; don Miguel Cebrián Longares, 1; don José Pérez González, 1; don José Tamparillas, 1; doña Agueda Cebollada, 1; don José Valenzuela, 1; don Florencio Sánchez, 1; doña Manuela Valero y sobrina, 1; don Ignacio Cebollada Majarena, 1; doña Inocencia Tejada, 1; niños y niñas de ambas escuelas, 5'50; en donativos menores de una peseta, 13'05.

Suma y sigue, 3.838.624'60 pesetas.

M.E.C.D. 2016

EL ACTO DE AFIRMACION CATOLICA DEL PASADO DOMINGO

Al salir los concurrentes se produjeron varios disturbios

El acto

COMO SE HABIA ANUNCIADO

El pasado domigo, a las once, tuvo lugar, en el salón Fuenclara, el acto de afirmación católica organizado por la Asociación Católica Nacional.

Ocupó la presidencia don Santiago Guallar, canónigo y diputado a Cortes, a quien acompañaban significadas personalidades católicas y de los partidos derechistas.

El amplio salón estaba materialmente atestado de público.

EL SEÑOR SANCHO IZQUIERDO

Habló en primer término don Miguel Sancho Izquierdo, catedrático de la Facultad de Derecho.

Rogó a los concurrentes se abstuvieran de manifestar sus expansiones que, siendo sinceras y sentidas, podían ser mal interpretadas.

Aseveró ser el acto de afirmación católica de España, protestando así contra las vejaciones que los católicos sufren.

Aludió a la frase de San Agustín que decía "que nunca encontraría la República súbditos más fieles que los católicos".

Afirmó que no van contra la autoridad, porque la autoridad viene de Dios, según la divina teoría.

Recordó otra frase del Papa León XIII. Dijo que acataban la República española, pero estaban contra las leyes injustas, que van contra el orden sobrenatural de Dios, quien está por encima de todas las cosas.

Estableció una distinción entre los que se llaman católicos por estar bautizados y los que sienten el catolicismo, asegurando que entre los ministros de la República no hay ninguno de éstos.

Afirmó que se había perseguido a los católicos y vejado a la Religión por el Gobierno y el Parlamento. Aludió luego a la aplicación de la encíclica de León XIII "De Rerum Novarum".

Atacó a la escuela laica y sostuvo que los católicos debían reconquistar lo perdido y defender tres baluartes: Prensa, escuela y cargos de representación popular.

HABLA DON FRANCISCO CAVERO

Abordó el problema de la Iglesia afirmando había gran incomprensión. Hizo referencia al proyecto de la Constitución y a la Historia de España, recordando fué la fe el aglutinante de las primitivas razas.

Finalizó diciendo que había que dar al Gobierno sensación de fuerza dentro de la legalidad.

DON SANTIAGO GUALLAR DIJO:

Manifestó había ido al Parlamento a defender los sagrados intereses de la Iglesia, que eran los de España y de la tierra aragonesa, agregando que aún no se le había presentado la oportunidad de hablar, sin que tuviera miedo al Parlamento y a sus figuras.

Hizo la crítica de varios artículos del proyecto de la Constitución, donde se admite la sindicación para el mal y no para el bien.

Trató de la escuela única y laica, el divorcio y las procesiones, manifestando que los católicos no deben rebelarse, sino combatir dentro de la legalidad.

Afirmó que la República no era mala como forma de Gobierno, pero los malos eran los hombres al dictar leyes injustas.

Alabó a la Iglesia, y refiriéndose a Zaragoza se lamentó de que los republicanos hubiesen sacado 28.000 votos y sólo 3.382 los católicos.

Afirmó que para las propagandas católicas por medio de la la pluma y la Prensa eran precisas tres cosas: Dinero, dinero y dinero.

Aseveró que los católicos ni dan dinero ni dan votos, como lo prueba que en el Parlamento sólo tienen 36 diputados las derechas, componiéndose la Cámara de un total de 470.

Se lamentó de que en las obras del Pilar, de los Jesuitas y los Agustinos no se diera trabajo a los obreros católicos, a pesar de sus ruegos, siendo preferidos sindicalistas y socialistas.

Recomendó a todos fueran buenos cristianos, guardaran sus entusiasmos y salieran con orden.

Los oradores fueron muy aplaudidos.

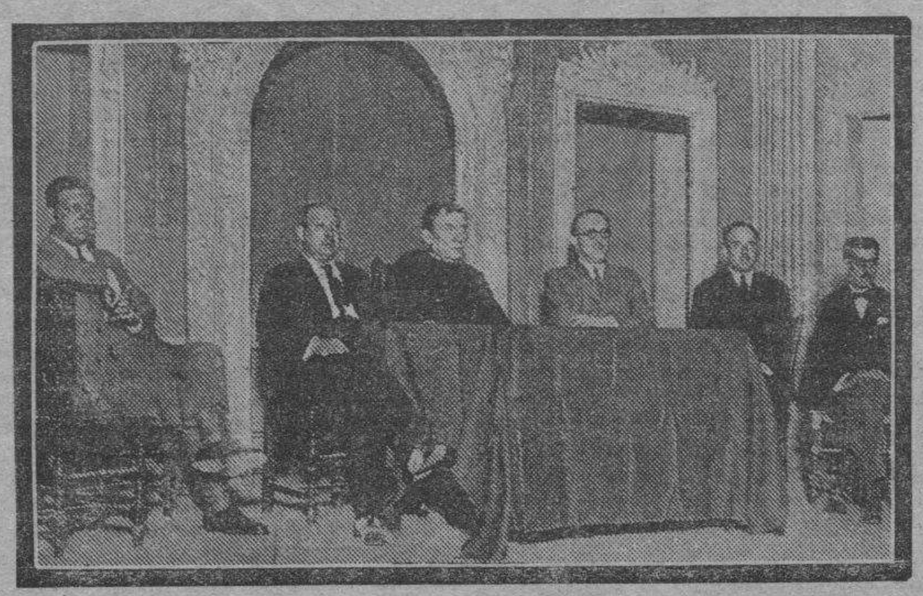

Presidencia del acto católico celebrado en el Salón Fuenclara la mañana del domingo, a la salida del cual se produjeron unos incidentes sin importancia.

(Foto. A. de la Barrera)

Los incidentes

PRECAUCIONES

Con insuperable acierto adoptó el gobernador civil, señor Pardo Urdapilleta, excelentes medidas de precaución.

En la plaza de San Felipe, calles de Alfonso, Candalija, Fuenclara y plaza de Sas había fuertes retenes de Guardia civil, Seguridad y Vigilancia.

Patrullaban secciones de la Guardia civil de Caballellría.

La calle de Fuenclara, durante la celebración del acto, qued óacordonada, sin permitirse el tránsito al público.

En las bocacalles de Morata y Bureta fuerzas de Seguridad impedían el estacionamiento de curiosos.

LOS GRUPOS

Desde las diez de la mañana comenzaron a formarse grupos que permanecían en actitud expectante en las inmediaciones de la calle de Fuenclara.

Los más numerosos y nutridos se estacionaron en las calles del Coso (acera del Banco de Aragón), de Alfonso y plazas de San Felipe y Sas.

Predominaban los muchachos de 16 a 20 años, que mostraban mayor ardor al comentar el acto que se celebraba.

UNOS INCIDENTES

Una de las veces que patrullaba la Guardia civil por la calle de Alfonso tiraron a los guardias una gruesa piedra.

No se pudo lograr descubrir al autor.

También desde un balcón una muchacha "se metió" con los guardias, que no pudieron averiguar quién era la bravía.

PEDREA Y CARGA

La salida del acto, poco después de la una de la tarde, se realizó con orden.

Los concurrentes se diseminaron, desfilando, en su mayoría, por las calles de Morata y Bureta hacia las de Audiencia y Coso.

Otros, los menos, fueron a salir por la calle de Alfonso, siendo abucheados, insultados y algunos golpeados por los más levantiscos de los grupos, que mostraban su predilección contra los sacerdotes.

Salieron los últimos concurrentes y se renovaron las manifestaciones hostiles con mayor acritud, impidiendo la fuerza pública se cometieran mayores desafueros.

Irritados contra los guardias, algunos exaltados les apedrearon, dándose los toques de atención y cargando los guardias civiles con los sables desenvainados, pegando de plano, y los de Seguridad con sus porras.

Los guardias encontraron alguna resistencia. Un pequeño grupo rodeó al cabo de Seguridad Mariano Marteles, que fué golpeado con palos y bastones, pero logró reaccionar contra sus agresores.

Finada la carga los grupos se rehicieron, haciendo demostraciones de desagrado contra la fuerza pública; principalmente hizo blanco de sus iras a la Guardia civil, que fué denostada.

La prudencia y el tacto del teniente que mandaba la fuerza evitaron tuviesen las protestas una lamentable terminación.

Poco a poco renació la calma y las fuerzas se retiraron.

Don Santiago Guallar, acompañado de los señores Fabrat y Orús, escoltados por un inspector, agentes y guardias de Seguridad, se retiró a su domicilio sin ser molestado.

UN INCIDENTE EN GAMBRINUS

En la terraza de Gambrinus comentaba un cliente las algaradas surgidas, censurando a los que atacaban a los católicos.

Un grupo de jóvenes protestantes acertó a pasar, tratando de agredirle.

Arrojaron unas sillas, rompiendo una luna del establecimiento.

El cliente se refugió en el interior y los protestantes trataron de perseguirle, pero la dependencia de la casa impidió que consumaran su propósito.

A consecuencia de la pedrea y durante la carga resultaron tres guardias de Seguridad lesionados.

En el Hospital provincial fueron curados los guardias José Pérez, número 43, que padecía contusiones en la región tibial, y Eugenio Moreno, número 7, de contusiones en el labio superior.

También fué curado en la Casa de Socorro el cabo Mariano Marteles, de contusiones en el hombro derecho y labio superior.

De los protestantes hubo algunos contusos.

UNA DETENCION

Como uno de los instigadores de las algaradas fué detenido José Muñoz Blánquez, de 22 años, confitero, con domicilio en la calle de Jaca.

Quedó a disposición del Juzgado de guardia.

DICE EL GOBERNADOR CIVIL

Al hablar con los periodistas se congratuló el gobernador de la manera tranquila como se había desarrollado el acto. Los oradores hablaron sin estridencias. También expresó el señor Pardo su satisfacción por no tener consecuencias graves los incidentes surgidos a la salida, congratulándose que estas tolerancias sirvan para educar a la masa.

Agregó que le había visitado una comisión de la Juventud Radical para pedirle la libertad del detenido, fundándose en que sólo habían ido a defender a la República. Les contestó el señor Pardo que mientras ocupase el cargo se bastaba para defenderla.

Agregó que no había querido indicar a los organizadores del acto católico no era el momento oportuno para celebrarlo, ahora que se discute serenamente la cuestión religiosa.

UN ESCRITO DE PROTESTA

Se nos pide publiquemos este documento dirigido al presidente del Consejo:

"Excmo. Sr.: Los católicos de Za-

EN MALON

Disputa un matrimonio y es agredida la mujer

En Malón disputaron los esposos María Crespo Martínez, de 56 años, y Diego Carnego Aguirre.

Acalorado Diego golpeó a su esposa con una llave de gancho, produciéndole una herida leve con hematoma en la región parietal derecha.

Fué detenido el agresor por la Guardia Civil.

BANQUETE EN EL MERCANTIL

La sociedad de maestros sastres "La Confianza"

Un grupo de asistentes al banquete con que los maestros sastres celebraron el veintiocho aniversario de su Sociedad "La Confianza".

(Foto. A. de la Barrera)

Celebró el pasado sábado, por la noche, el banquete anual conmemorativo del XXVIII aniversario de su fundación.

Tuvo lugar el mismo en el restaurant del Centro Mercantil, con asistencia de buen número de sus asociados, realzando el acto con su presencia muchas señoras y señoritas.

Sentáronse a la mesa presidencial don Pedro Taboada, presidente, y señora; don P. Velasco, don C. Casanova, don Francisco Ortega, don J. González, don José Rivas Igual, presidente de la C. de Barcelona; señoritas B. Taboada, don Mariano Pedrol, don Pascual Lasala, señorita Casanova, señores Mayor y señora, señorita Pilarín Mayor, don Francisco Garzarán, don Rafael Jiménez y don Juan Manuel Velasco.

Las otras mesas fueron ocupadas por los señores Ortega (don Enrique y don Luis), don Jaime Casanova, don Olegario Lite, don César Maurel, don Joaquín Heredia, don Antonio Alamillo, don Luis Carreras, don Manuel Blasco, don Facundo García, señor Barrera, don Nicasio Gracia, don Santiago Félix, don Joaquín Martínez, don Juan Pinilla, don Daniel Simón, don Juan Sánchez, don Francisco Vélez, don Pablo Mayor, doña Pilar Dopereiro de Melús, don Manuel Ecotarreado, don Angel Figueras, señora doña Manuela Aldea, don Angel Filera, don Esteban Gastón, don José Burillo, don Marcelino Martín, don Macario Ballesteros, don José González, don Martín Serrano, don Enrique Mayor, don Antonio Hernández, don Alvaro Pérez, don Lorenzo Labarta, don Juan Florenza, don Agustín Franisar, don Santiago Félix, don Juan Martínez, don Juan Pinilla, don Juan Sánchez, don Mariano Garzarán, don Ricardo Santed, don Gregorio Aznar, doña Modesta Andrés de Serrano, don Marcelino Sanjuán, doña María Bués de Sanjuán, doña María Luz Modrego de Azcón, don Enrique Azcón, señorita Maruja Garzarán.

Al descorcharse el champagne, el presidente, señor Taboada, dijo unas breves palabras de salutación, leyendo después el señor González las adhesiones recibidas, que fueron estas: Patronal Sastres, de Madrid; Sociedad de Valencia; Sociedad de Granada; Sección Jaca; Sindicato Patronal de Barcelina; Agencia Rey Soler, que regaló las cajas de puros; Sociedad Navarra; secretario Comités paritarios Teruel, "La Confianza", Teruel y Federación Navarra.

Durante la cena, admirablemente servida por el restaurant del Mercantil, reinó la más franca alegría y cordialidad.

Después se organizó un animado baile, amenizado por la orquestina que actuó en el acto del banquete y que terminó ya de madrugada.

Felicitamos a la Sociedad de Maestros Sastres "La Confianza", por la conmemoración de su XXVIII aniversario, deseando que el siguiente tenga lugar con la mayor felicidad.

M.E.C.D. 2016

ragoza, reunidos en asamblea, elevan hasta V. E. su protesta, ampliamente respetuosa pero firmemente enérgica, por los atropellos y ultrajes que desde el primer día de gobierno vienen recibiendo de los Poderes públicos, ya en su fe y en su conciencia, ya en la persona de sus virtuosísimos prelados, ya en las beneméritas Congregaciones religiosas, ya en los defensores de los altísimos intereses de nuestra Religión, como son la Prensa, la enseñanza, etc.

No pretendemos con nuestra protesta mermar un ápice el prestigio de la autoridad. Como católicos no podemos hacerlo, ya que conociendo que toda potestad viene de Dios, al ir contra ella vulneraríamos nuestro credo. Nuestra actitud va sólo encaminada a robustecer esa misma autoridad, vejada muchas veces por algunos que la desempeñan al pretender hacer de ella no un instrumento de gobierno para toda la nación, sino arma de opresión para un sector, el más numeroso y del que más ayuda puede esperar si es que de verdad se desea la prosperidad y grandeza de nuestra querida España.

En nuestras peticiones para lo futuro no hemos de ser largos y prolijos.

Sólo pedimos que cuantas disposiciones emanen del Poder público se ajusten a normas de Derecho y Justicia para todos, derecho y justicia de que tanto se blasona en nuestros días, pero que tan poco se ven por parte alguna.

Que para legislar sobre Religión, enseñanza, familia, propiedad y sobre cuantos principios sean básicos para la sociedad se atenga el Gobierno a las normas que rigen en todos los países civilizados.

Que no se someta a la mayoría católica del país a los atropellos que la legislación internacional no consiente para las minorías de otros países.

Y, por último, que la legislación española sea ante todo "española", esto es, conforme a los pensamientos, ideas y costumbres tradicionales, tradición que no debe ser incompatible con ningún régimen ni Gobierno, antes al contrario, que es indispensable para todos, pues obrar contra ella es deshacer y aniquilar a esta España que, si un día fué grande, a ella lo debe, y, si ha de volver a serlo, en ella tendrá que apoyarse.

Para los católicos nuestros dos primeros amores son Dios y España. Quien trabaje para aumentar nuestra fe y engrandecer nuestra Patria puede contar con nuestra leal ayuda; los que contra ella vayan siempre encontrarán nuestra resistencia legal, todo lo legal que se quiera, pero todo lo enérgica que sea preciso para defender estos ideales sacratísimos.

No dudamos que V. E. sabrá acoger y atender estas peticiones que le dirigen los católicos zeragozanos".

EN ALMONACID DE LA SIERRA

Un labrador es aprisionado por su carro y queda lesionado

En el camino vecinal de Cosuenda que une a la carretera de La Almunia, término municipal de Almonacid de la Sierra, Julio Rodrigo Pes, de 50 años, labrador, que conducía su carro, al subir una pequeña pendiente fué aprisionado por el vehículo contra un desmonte.

Resultó con heridas, de pronóstico reservado, en la cabeza, siendo curado por el médico titular.

Ingresó en el Hospital municipal.

FIESTAS Y VELADAS

LAR GALLEGO

El domingo, 30, a las cinco y media de la tarde, celebró esta sociedad un grandioso festival artístico.

Después de una "fantasía", por un trío, el tenor señor Canales interpretó con gusto depuradísimo "La de los ojos azules", de Padilla; "Doña Francisquita", de Vives; "El Huésped del Sevillano", de Guerrero, y "Los de Aragón", de J. Serrano. Fué ovacionado.

El festival tuvo una prolongación

TAXIS
para viajes y población llame al teléfono 4050
Servicio permanente día y noche

TARAZONA

Siguen las fiestas con la misma animación y el aire del Moncayo nos obsequia con su brisilla

Capullos de la vega del Queiles, que, apenas despuntan los pétalos, ya producen mareos en quienes las miran. Y más, si van a la plaza como éstas.
(Fotos. A. de la Barrera

Nunca mejor que en el presente año dejan bien sentado los turiasonenses su tozudez expuesta en la típica oración tradicional que dice: "Tarazona no recula, aunque lo mande la bula." Y así es, en efecto; aquí no hay quien "recule" durante las fiestas y la misma animación extraordinaria del primer día sigue y seguirá hasta el fin, ya que hasta los forasteros se contagian de la alegría turiasonense.

El concierto que eyar se dió en el paseo de Pradiel tuvo un éxito resonante; la banda municipal cosechó muy merecidos aplausos, que no fueron regateados en todas las obras que admirablemente ejecutó.

SIN GARITAS.—El presidente de la comisión de festejos, señor Arnedo, ha dado una nota apercibiendo al vecindario sobre las causas de la no existencia de garitas de feria durante las actuales fiestas. La nota dice:

"Para conocimiento del vecindario que haya observado con extrañeza la falta de garitas para feriantes en la plaza de la República, se hace saber que estas instalaciones no han sido prohibidas ni suprimidas en el presente año; habiéndose variado únicamente el procedimiento económico, en tal forma que resultara menos oneroso para el feriante y para el Ayuntamiento. Ahora bien; en el año actual la falta de dichos feriantes no es debida a la nueva modalidad económica, sino a la falta material de solicitantes, circunstancia que ya se notó mucho en los festejos del pasado año, pues sólo había solicitado garita un señor llamado Rocamora y éste se hallaba enfermo hasta tal punto que falleció.

DETENCION.—El inspector de Vigilancia, don Luis Martínez Casanova, con la Guardia municipal, detuvo a un carterista de los ya fichados, poniéndolo a la sombra para evitarle los rigores del sol canicular que venimos disfrutando.

¡YA ESTAN AQUI!—Los Charlots que han de actuar hoy en nuestro circo taurino han llegado después de seis horas de penoso viaje. Seis horas desde Zaragoza no son, ni mucho menos, para ganar el premio de la velocidad; pero como en el coche tuvieron una avería se vieron obligados a remolcarlo con el hombro, que ya fué faena.

GRACIAS, GRACIAS.—Son muchos los que nos ruegan felicitemos a LA VOZ DE ARAGON por el éxito obtenido en estas fiestas con sus variadas y atinadas informaciones.

En efecto, los números de LA VOZ DE ARAGON se agotan todos los días y es, más que nada, que Tarazona siente simpatías por este diario que tanto la defiende. — J. ATILANO URQUIZ.

El domingo

LA BANDA DEL HOSPICIO

El domingo, en el tren correo de la mañana, llegó a esta ciudad la banda provincial de música, siendo recibida en la estación por la municipal de esta ciudad.

Entró en la población tocando un magnífico pasodoble, haciendo alto en la plaza de la República, en la que dieron la bienvenida al director, en nombre de la población, los tenientes de alcalde don Emeterio Arnedo y don Gonzalo Cisneros.

En los balcones de la Casa Consistorial escucharon a la banda las autoridades locales, el Ayuntamiento, el director general de Estadística y diputado a Cortes, don Honorato de Castro, y el querido hijo de este pueblo don José Lamana.

DESCUBRIMIENTO DE PLACAS

Dichas autoridades y personalidades, seguidas del pueblo y precedidas de ambas bandas de música, procedieron a descubrir las placas con los nuevos nombres que han de ostentar las calles y que son: calle de Blasco Ibáñez (antigua de San Antón), paseo de García Hernández (antes Arenales), paseo de Galán (antes de Alfonso XIII) y plaza de la República (antes de la Constitución).

En la calle de Blasco Ibáñez, y en tribuna improvisada, dirigió la palabra don José Lamana, procediendo antes a descubrir la placa a la vez que la música lanzó las notas de la Marsellesa y entre atronadores vivas a la República y al hijo de don Cándido Lamana.

El señor Lamana habló exaltando la figura del malogrado Blasco Ibáñez, insigne novelista, ya que, como literato, llevó las letras de España por todo el mundo, haciendo en todas partes campaña en pro de la libertad y en contra de los dictadores que deshonraron a la Patria.

Alude a la muerte de Blasco Ibáñez y dice que el Centro Republicano de Tarazona rindió al novelista el sencillo homenaje póstumo colocando en sus balcones la bandera a media asta, pero la autoridad municipal de aquella época de dictadura la mandó quitar. Por eso—dice—este acto es una reparación que se le hace a tan benemérito patriota. (Aplausos).

HABLA EL SEÑOR CASTRO

La comitiva se trasladó al paseo de García Hernández, en el que don Honorato de Castro descubrió la nueva placa en medio de una ovación que el pueblo le tributó y a los acordes del himno de Riego.

Dirige a continuación la palabra, manifestando que cuando recibió la invitación para tomar parte en este acto le desagradó, pues no creía oportuno que el nombre de los héroes García Hernández y Galán pudiera incluirse en un programa de festejos como medio de atraer forasteros. No podía — dice — cometerse ese abuso con los héroes más grandes de la Libertad, muertos por el plomo de una Monarquía derrocada para siempre.

Mas volví en mí por la razón que da la ejemplaridad a los que hemos tenido la fortuna de nacer en Aragón, ejemplaridad que prueba la siguiente copla:

¿Qué diría un baturrico
sin la cabecica atada,
si aun llevándola atadica
dice las cosas tan claras?

Se extiende en consideraciones para resaltar las grandes figuras de Galán y García Hernández, y parodiando las célebres frases de Alcalá Zamora cuando propuso que a estos héroes se les pusiera una lápida en el Congreso, diciendo que estos homenajes, por su extraordinaria importancia, deben ser breves, opinando él así en correspondencia al gran sacrificio que estos héroes hicieron, ya que a ellos se debe que lo que ayer no era más que una esperanza sea hoy una realidad.

Termina dando a conocer el estado espiritual de Galán, ya que, hallándose de teniente a las órdenes del capitán don José María Enciso, puso un letrero en el cuartel que decía: "En este lugar nada esperes del favor y nada temas de la Justicia".

El capitán general, al verlo, preguntó si se cumplía aquello, y Galán contestó: "Si no se cumpliera, no estaría escrito, mi general".

Por esto —dice el señor Castro— no es de extrañar lo que ocurrió después.

Termina dando las gracias y felicitando al Ayuntamiento por haber sido el primero en acordar este acto con el que se honra a los mártires de Jaca y Huesca y dando vivas a los héroes de la Libertad y a la República, que son repetidos por la muchedumbre.

Seguidamente en la plaza de la Constitución, desde uno de los balcones de la Casa Consistorial, don José Lamana descubrió la placa de la República y dirigió la palabra al vecindario en los siguientes términos:

¡Pueblo de Tarazona!: Sean mis primeras palabras de agradecimiento a la Corporación municipal por haberme designado para descorrer el lienzo que cubre esta placa. Si en España se hubiese pensado en buscar un sitio en el que se hubiera depositado el nombre de República, seguramente que Tarazona hubiese sido el sitio designado para ello. Aquí tenemos el nombre de la República que, al leerlo, nos llenamos de orgullo; pero esto no basta: hay que defenderla como a una madre, como a los propios hijos, ya que la República es orden, es justicia y es libertad, que es por lo que merece el nombre de madre, a la que hay que expresar nuestros cariños.

Hace ver la necesidad de defender al nuevo régimen contra los enemigos que la combaten, enemigos que no son otros que los extremistas de la derecha y los de la izquierda, extremistas que antes callaban como muertos y hoy se mueven.

—Pero esto —dice—pasará pronto una vez tengamos una Constitución y unas leyes por las que habrán de regirse y un Gobierno fuerte que obligue a replegarse a los enemigos que hoy gritan.

Termina diciendo que en España hay muchos republicanos que defenderán la República con todo su esfuerzo, pero seguro está de que si hubiera flaquezas sabrían responder los hijos de Tarazona y de su distrito, que siempre demostraron sus entusiasmos por la libertad.

LA NOVILLADA

Nos trasladamos después a la plaza en el magnífico coche que de Zaragoza trajo a los entusiastas del "Baturrico", entre los que figuraban dos Vicente Vila, don Mariano Murillo, don Francisco Aisa y don Rafael Borderas.

En el tendido de la Sociedad "El Ruido", con bandera y gorros tricolores, armaban el idem, y con una entrada de dos tercios comienza el espectáculo bajo la presidencia del concejal don Serapio Lorenzo.

"Baturrico" y Bartolomé despacharon a los bichos con equidad y aseo.

CONCIERTO MATINAL

Ayer tuvo lugar en el Teatro Bellas Artes, tomando parte las bandas provincial y municipal, que cosecharon muchos y merecidos aplausos.

Las señoras Meliá y Santoncha interpretaron admirablemente el entremés de los Quintero "Escritura y lectura", siendo entusiasta y frenéticamente aplaudidas.

El espectáculo terminó con una ronda, en la que cantaron muy bien Pascual Marqués y Felipe Moncayo, de esta ciudad, y la guapísima joven Severina Cascán, que posee de una voz excelente, muy bien timbrada.

Y hasta mañana.

J. ATILANO URQUIZ

ECOS RIOJANOS

Calahorra sigue celebrando sus fiestas

CALAHORRA. — La simpática ciudad riojana sigue celebrando puntualmente sus fiestas, sustituyendo la falta de números atrayentes en el programa el excelente humor de vecinos y forasteros. He aquí dos grupos de bellísimas señoritas y distinguidos jóvenes de la localidad que han dado extraordinario realce a los festejos.
(Foto Tutor)

M.E.C.D. 2016

INFORMACIONES TAURINAS

EN ZARAGOZA

El "siete para siete" de anteayer, el arriendo de la plaza de toros de Zaragoza y la novillada del domingo venidero

Más jauto que el agua tibia resultó tó el último festejo económico de la temporada, que también estuvo adobado con los regalitos de rigor.

Si exceptuamos al primero de los siete "maestros", Ramón Cancina, que apuntó cosas muy estimables, nada hicieron los restantes, como no fuera poner de manifiesto una falta de afición impropia en quienes pretenden ser algo en el "arte que vino del cielo".

Fueron aquéllos Félix Peinado, Banito Mendiolagaray, Rafael Albero, Félix García, Ramiro Armirola y Andrés Duarte.

Este oyó un aviso en el novillo que le correspondió, Armirola se dejó vivo el suyo y con Félix García se divirtió en grande la numerosa "parroquia".

* * *

La Comisión gestora de la Diputación provincial ha acordado ya la subasta de nuestra plaza de toros.

El tipo, en alza, de la licitación es el de 165.000 pesetas por cada uno de los cinco años.

Para fijar este tipo mínimo la Comisión calculó 150.000 pesetas, más 15.000 en concepto de corrida de Beneficencia.

El plazo de presentación de pliegos terminará el 29 del corriente, a las trece, y la subasta se celebrará al día siguiente, a las once, bajo la presidencia de la Diputación provincial.

* * *

El domingo próximo, conforme ya anticipamos, se reanudan las novilladas con picadores.

Paco Cester, Luis Gómez "El Estudiante" y Florentino Ballesteros estoquearán seis astados de Pimentel, antes Villagodio.

P. MOROS

LA FIESTA NACIONAL

Los novilleros aragoneses Pinturas y Cester tuvieron buena tarde en la plaza de Madrid

Hubo algunas cogidas, de gravedad la del banderillero Isidoro, en la plaza de Ceuta.-Marcial dominó con facilidad a unos toracos. Algunas cogidas de escasa importancia

En Madrid

NOVILLOS DE BARTOLOME SANZ, PARA PINTURAS, CESTER Y JUAN JIMENEZ

Con un lleno en los tendidos y muchísimos claros en las localidades altas se celebró ayer la anunciada corrida de novillos.

Los seis de don Felipe Bartolomé Sanz, grandes, gordos, bien armados—verdaderos toros por el tipo, las carnes y la cabeza—dejaron muchísimo que desear en cuanto a bravura y temperamento. Más que ganado de lidia parecían mulos. Su pelea no fué de mansos en el verdadero sentido de la palabra, porque la mayoría de ellos se arrancaron pronto y fuerte a los caballos, y aunque algunos se salieron sueltos otros empujaron con codicia. Pero corretearon todos, huyeron, trotaron al hilo de las tablas, rebrincaron, se quedaron ante el engaño.

Algo tan definitivo que hacía imposible todo lucimiento, toda lidia, toda intervención de matadores y hasta de peones. Hubo alguno, como el quinto, que saltaba, dando saltos enormes, frente al engaño, y otro, como el tercero, que no hubo poder humano que le hiciera embestir. Ciego o quedado—o las dos cosas a la vez—no se movía. En cambio, al segundo, no había manera de pararlo. Con mucho poder y más nervio, que desarrolló durante la lidia, se hizo peligrosísimo, pues adelantaban por el lado derecho y terminó con la cabeza suelta, tirando espantosos gañafones.

En cambio salió como compensación el substituto, de Albaserrada, un toro precioso por su estampa, su bravura, su temple y su alegría; un verdadero toro limpio, fino, noble, franco. Algo desusado, que puso en la plaza una emoción intensa, que despertó el sentido de la fiesta en toda su maravillosa grandeza.

Pinturas estuvo valiente en los dos suyos. Compuesto, torero, jugando bien los brazos, mandando bien con el capote; cerca, quieto, tranquilo con la muleta.

A su primero, al que puso dos buenos pares de banderillas, le hizo una faena breve y eficaz. El toro, poderoso y bronco, tenía violentas arrancadas. Pinturas se dobló con él, lo dominó y hasta llegó a estirarse con algunos pases por alto y de pecho. Terminó con una estocada. A su segundo, el cuarto, que llegó quedadísimo a la muleta, le toreó muy cerca, muy quieto, consintiendo mucho. Sufrió una colada peligrosísima y acabó con una estocada hábil. Se le aplaudió con entusiasmo.

Paco Cester oyó un aviso en el primer toro. Y, sin embargo, la lidia de éste fué un éxito claro y unánime para el torero. El de Sanz, que peleó con feo estilo, adelantando mucho por el lado derecho, llegó a la muerte desarrollando mucho nervio, suelta la cabeza, bronco. Cester se apretó con él, se dobló varias veces, metido en los mismos pitones, pisándole el terreno, pero aquél empezó a defenderse, a huir, a arrancarse bruscamente, sobre seguro, cuando el torero se perfilaba.

Al fin, en una igualada, lo hizo Cester decidido, valiente, recto, cobrando media que arrancó una ovación. Y en el mismo momento se oyó un aviso. Había transcurrido el tiempo reglamentario. El público protestó violentamente. Cester, aprovechando una igualada del toro, se volcó materialmente sobre el morrillo, dejando una entera. Se pidió la oreja y se hizo salir a Cester a los medios.

En el otro toro también estuvo cerca, valiente y breve Paco Cester. Con la espada no tuvo tanta fortuna. El enemigo tenía una marcadísima tendencia a humillar y era difícil entrar a herir. Pinchó cuatro veces, sin que le dejara pasar el toro, y descabelló al tercer intento.

Al debutante Juanito Jiménez le correspondió en primer lugar el bravísimo toro de Albaserrada.

Y aunque está suelto con capote y muleta, aunque se le ve fácil, era tal la bravura, el temple del hermoso ejemplar, que superó al torero. Como hubiera superado a muchos toreros.

Estuvo bien Jiménez; enterado, frío y voluntarioso; corriendo suavemente la mano en algunos pases; pero era poco esto para aquel enemigo. Requería la faena grande, la cumbre, para que el torero se pusiera a la altura de las excelencias del toro. Sin embargo, el debutante hizo uso de la mano izquierda y puso voluntad siempre. Terminó con una estocada perpendicular. En el último, trotón, huído, toreó brevemente para acabar con un pinchazo y una estocada.

Durante la lidia del quinto toro surgió el inevitable espontáneo, sobre cuya cabeza, en dos ocasiones, rebrincó el mansurrón.

La segunda vez le arrebató el engaño y, al huir, lo derribó, sin consecuencias, por fortuna.

Se ovacionó larga y calurosamente a Zurito, que puso dos grandes puyazos al último de la tarde.

En Barcelona

CINCO NOVILLOS DE ANGOSO Y UNO DE ARGIMIRO PEREZ, PARA ATARFEÑO, SACRISTAN FUENTES Y RAMON TORRES

Primero, bravucón.

Atarfeño lo fija con unas verónicas lucidas. (Palmas).

Con la muleta realiza una faena reposada, solo en el centro del ruedo, sonando la música en su honor. Mata de un buen pinchazo, una entera y otro pinchazo. (Aplausos).

Segundo, bravito.

Fuentes lo saluda con unos lances embarullados. (Pitos).

En un quite ceñidísimo de Ramón Torres recibe éste un varetazo en el vientre, retirándose a la enfermería.

Aprovechando las arrancadas del noble animal da unos pases que resultan bonitos, pero ineficaces. Mata de media desprendida.

Tercero, bravote.

Atarfeño lo torea con aplauso.

El bicho es noble y acude con facilidad al engaño, dando el diestro unos pases por bajo, por alto y ayudados que se jalean, tocando la música.

Mata de tres pinchazos y media alta.

Cuarto, bravito.

Atarfeño veroniquea con voluntad.

Con el trapo rojo torea por ayudados, sin perderle la cara, y lo caza de una entera, que basta.

Quinto, de Argimiro Pérez, mansote.

Fuentes no quiere ni verlo.

El pánico se apodera de las cuadrillas y todos van de cabeza.

El diestro da unos mantazos por la cara y lo caza de un pinchazo y media atravesada. Descabella al undécimo intento. (Bronca).

Sexto, bravote.

Fuentes sigue sin gustar con el capote.

La faena de muleta se compuso de unos mantazos, distanciado, sin sujetar ni aguantar, sufriendo un revolcón. Mató de una estocada caída.

En Cádiz

GANADO DE DON RAMON ORTEGA PARA FUENTES BEJARANO, BARRERA, RAYITO Y EL REJONEADOR EDUARDO GUTIERREZ

Con muy buena entrada se dió la anunciada corrida, lidiándose toros de Ortega, que fueron mansos, y dos novillos para el rejoneador sevillano Eduardo Gutiérrez, quien fué ovacionado como gran caballista.

Fuentes Bejarano, que por indisposición de Barrera hubo de matar tres toros, estuvo valiente toreando con el capote, escuchando grandes ovaciones. Con la muleta hizo en su primero una faena muy valiente, que se aplaudió, y estuvo decidido matando. En el cuarto, un toro muy quedado y difícil, le trasteó brevemente para matarle de una estocada, y en el sexto toreó bien con el capote, para hacer después una faena de muleta y matar de dos pinchazos y rematar descabellando.

Rayito toreó a su primero con el capote con su peculiar estilo. Con la muleta realizó una faena cerca, intercalando algunos muletazos superiores, que se ovacionaron, y mató de un pinchazo y una estocada. En el quinto volvió a torear por verónicas, estando muy bien, así como en los quites. Con la muleta hizo una faena breve y valiente y mató de una estocada buena y descabelló.

Vicente Barrera, que salía resentido de la cogida que sufrió el viernes en Requena, toreó bien con el capote, para hacer después una buena faena de muleta y matar de un pinchazo y una estocada.

Después de matar a su primer toro hubo de ingresar en la enfermería, donde se le apreció alta fiebre. Fué conducido al hotel, donde hubo de guardar cama.

En Almansa

NOVILLOS DE YAGUE, PARA ALMANSEÑO I Y BORGES

Almanseño I toreó bien con el capote y ejecutó dos estupendas faenas con la muleta, en las que puso tanto arte como valor; amenizándolas la música y jaleándolas el público entusiasmado. Empleó media estocada lagartijera en cada uno de sus novillos, y escuchó ovaciones, otorgándosele dos orejas y un rabo.

El valenciano Borges mostróse muy voluntarioso, apuntando excelente estilo de torero; pero con la espada no pasó de regular.

En Gálvez

NOVILLOS DE ALONSO, PARA AVELLANO Y RABADAN

Los novillos de doña Encarnación Alonso resultaron buenos.

Avellano, bien en los suyos.

Rabadán, superior toreando y breve matando.

En Sepúlveda

GANADO DE CANDELA, PARA RAIMUNDO SERRANO

Los novillos de Candela cumplieron.

Raimundo Serrano, que actuó como único espada, tuvo una tarde buena.

Además de torear por verónicas majestuosamente y adornándose en diversos lances de capa, prendió magníficos pares de banderillas e hizo en los tres toros que lidió tres faenas distintas, con pases variados, que destacó asimismo en la suerte de matar.

En Noya

NOVILLOS DE CLAIRAC, PARA EL NIÑO DE HARO

Con gran animación se celebró el espectáculo mixto anunciado, actuando en la primera parte la troupe Charlot Villa, Chaplín y su Botones, que fueron muy celebrados y aplaudidos.

En la parte seria, niño de Haro, que en la corrida anterior fué galardonado con la oreja de plata otorgada al espada que mejor quedase, actuó como único matador y consolidó el cartel que tiene conquistado aquí. Estuvo superior toreando con el capote y las banderillas, y realizó con la muleta tres faenas distintas. Salió a estocada por toro.

En Arenas de San Pedro

JOSELITO MIGUELAÑEZ, CON NOVILLOS DE JULIO HIERRO

El ganado de don Julio Hierro salió mansote y con mal estilo.

Joselito Migueláñez puso valor y habilidad toda la tarde, mostrándose incansable y sacando de los bichos el mejor partido posible. Con la capa, lo mismo que con la muleta, tuvo momentos de temeridad, y con la espada estuvo muy decidido y certero.

Fué cogido, recibiendo un palotazo en el vientre.

En Dax (Francia)

SEIS TOROS DE COQUILLA, PARA MARCIAL LALANDA Y MANOLO BIENVENIDA

La corrida organizada por el Sindicato de Fiestas con motivo de la renombrada feria de Dax atrajo extraordinaria concurrencia de distintos sitios de Francia, llenándose totalmente la plaza.

Los toros, de Coquilla, desiguales de presentación; la pelea también fué desigual, predominando el géner omanso.

Marcial Lalanda dió en sus tres toros la nota de maestría, toreando por verónicas magistralmente, haciendo quites adornados y preciosos y banderilleando con la facilidad y dominio de la suerte que le son peculiares. Con la muleta hizo tres faenas magnas, adecuadas a las condiciones de los toros que le correspondieron en suerte; uno de ellos, el segundo, nada fácil, al que logró dominar en seguida con unos muletazos eficacísimos, y escuchó en los otros dos los acordes de la música. Mató pronto y bien y fué ovacionado constantemente, otorgándosele tres orejas.

Bienvenida luchó con un lote de mansos, y, sin embargo, salió airoso de su empresa. Con la capa dió lances ceñidos e hizo quites vistosos. Y con el trapo rojo estuvo bien torero, sobre todo en el bicho que le correspondió en segundo lugar.

En Perpiñán

SEIS NOVILLOS DE TOVAR, PARA CHALMETA, CERDA Y NIÑO DE LA ESTRELLA

Con lleno se dió la novillada, corriéndose ganado de Tovar, que fué bueno.

Chalmeta toreó muy valiente con capa y muleta, y mató sus dos toros de sendas estocadas.

José Cerdá toreó superiormente con el capote y banderilleó, siendo ovacionado. Hizo buenas faenas de muleta y mató bien.

Niño de la Estrella, valentón con capa y muleta y regular matando.

En Colmenar Viejo

SEIS TOROS DE LOS HEREDEROS DE DON JOSE GARCIA ALEAS, PARA ARMILLITA CHICO Y JOSE AMOROS

Con extraordinaria animación se ha celebrado la primera corrida de feria, lidiándose ganado de Aleas, que fué manso.

Armillita chico toreó a su primero con el capote cerca y valiente y se lució en los quites. Con la muleta, como el toro estaba manso y quedado, le hizo una faena cerca y hábil, para igualarlo, consiguiéndolo a fuerza de consentirlo. Mató de una estocada.

En el tercero toreó por verónicas cerca y valiente, y realizó una buena faena, sujetando a su enemigo, que estaba huído, y mató de una estocada y un descabello.

En el quinto, que fué bueno, to-

Gran Café ROYALTY

Grandes conciertos tarde, noche y a la salida de los teatros.—Vaya usted todos los días al CAFÉ ROYALTY

El más céntrico

El más concurrido

M.E.C.D. 2016

reó Armillita superiormente por verónicas. Con las banderillas, que ofreció a Amorós chico, entusiasmaron los dos maestros al pública al clavar cuatro estupendos pares. Con la muleta Fermín hizo una gran faena por naturales, de pecho, molinetes, altos y de todas las marcas, entre una continua ovación al gran muletero. Remató de una estocada y descabelló. (Ovación).

Amorós chico toreó con el capote artísticamente. Con la muleta hizo faenas valiente en sus dos primeros, que no permitieron adornos, y en el sexto Amorós hizo una faena en la que lució su admirable estilo de buen torero, al dar muletazos de todas las marcos, que se ovacionamúsica. Mató de un volapié y hubo ovación y oreja.

En Astorga

TOROS DE DON PAULINO ALCAZAR PARA VALENCIA II, ARMILLITA I Y ANDRES MERIDA

Se dió la anunciada corrida, lidiándose ganado de Alcázar, que fué difícil y manso.

Valencia, que salió a torear visiblemente resentido de la cogida sufrida en Madrid, toreó por verónicas muy valiente. Con la muleta realizó una faena valentísima, con muletazos por alto y de pecho, que se ovacionaron, y mató de una estocada.

Después de matar a su primer toro Valencia hubo de retirarse a la enfermería, donde fué reconocido por los médicos, que le negaron autorización para que continuara toreando, ya que la herida del muslo no estaba cerrada.

Armillita, que hubo de matar tres toros, estuvo valiente toreando, ovacionado en banderillas y bien matando. Fué cogido por el quinto toro, sin consecuencias.

Andrés Mérida toreó por verónicas superiormente, así como en los quites. Con la muleta realizó dos faenas valientes, con muletazos de todas las marcas, que ese ovacionaron, y a la hora de matar estuvo superior. Oyó ovaciones y cortó una oreja.

En Gijón

CINCO DE QUIROS Y UNO DE ARAUZ PARA LUCIANO CONTRERAS, CHIQUITO DE LA AUDIENCIA Y FELIX RODRIGUEZ II

Con un lleno se celebró la novillada suspendida el pasado domingo y en la que había de actuar Corrochano, que ha sido sustituído por Contreras.

Los novillos de Quirós cumplieron.

Luciano Contreras toreó por verónicas a su primero con gran arte, por lo que escuchó una entusiasta ovación. Con las banderillas puso tres formidables pares. Realizó después una faena superior y mató de dos pinchazos y una estocada. (Ovación).

En el cuarto se lució con el capote y realizó una faena breve y valiente, para matar de varios pinchazos y una estocada.

Chiquito de la Audiencia bien al dar unas verónicas artísticas y valientes e hizo dos quites que entusiasmaron. Con la muleta hizo una faena preciosa, con muletazos de todas las marcas, para matar de una estocada y tres intentos de descabello. (Ovación). En el quinto, que fué condenado a fuego, realizó una faena valiente e inteligente para sujetar al manso, lo que consiguió a fuerza de inteligencia y valor. Mató de dos medias estocadas y dos intentos.

Félix Rodríguez II tuvo una gran tarde. Toreó con el capote con arte personalísimo, que fué ovacionado. Banderilleó a sus dos novillos entre constantes ovaciones y luego realizó dos faenas valientes y toreras. En sus dos toros dió la vuelta al ruedo.

En Ceuta

GORDILLO, REBUJINA Y NIÑO DEL MATADERO, CON GANADO DE ANGOSO. — GRAVE COGIDA DEL BANDERILLERO ISIDORO

El ganado, de Angoso, resultó grande y con poder.

Gordillo voluntarioso, aunque revelando falta de entrenamiento, no pasó de regular en el primero. Al cuarto lo toreó cerca y lo mató hábilmente.

Rebujina, poco afortunado en el que salió en segundo lugar, y valentón en el quinto, pero muy zaragatero y atropellado, despachándolo de un estoconazo que le valió una ovación y oreja.

El Niño del Matadero toreó con el capote por verónicas y chicuelinas. En las faenas de muleta hubo pases de todas las marcas, a los acordes de la música, con derroche de esencia torera y de valor. Despachó a su primero de una gran estocada, concediéndosele l as orejas y el rabo, y al que cerró plaza de un pinchazo y media buena.

El primer toro alcanzó al banderillero sevillano Isidoro, que perdió el estribo al saltar la barrera, infiriéndole una herida penetrante en la región glútea, de carácter grave.

En Almería

NOVILLOS DE PEROGORDO, PARA RICARDO GONZALEZ, CARNICERITO DE MEJICO Y ALFREDO CORROCHANO

Con una gran entrada se celebró la novillada, corriéndose reses de Perogordo, que fueron mansas.

Ricardo González bien toreando, regular con la muleta y pesado matando.

Carnicerito de Méjico, que reaparecía después de la grave cornada que sufrió en la plaza de Madrid, toreó por verónicas con gran valor a sus dos novillos, oyendo grandes aplausos, y con la muleta hizo dos faenas valentísimas, con pases de todas las marcas, intercalando rodillazos y desplantes. Mató bien y cortó orejas.

Corrochano toreó con el capote con mucho arte. Con la muleta hizo en su primero una faena muy torera y valiente, para matar de dos pinchazos y una estocada. En el último, muy difícil, Corrochano supo muletearlo valiente y eficaz, para dominarlo, y una vez conseguido mató de un pinchazo y una estocada.

En San Sebastián

VILLALTA GANA, EN SAN SEBASTIAN, DOS OREJAS

SAN SEBASTIAN. — Hoy se ha celebrado la corrida de toros suspendida ayer, por lluvia.

Ayer había un lleno, pero hoy solamente ha acudido la mitad de la plaza.

Durante la lidia del primer toro cayó un chaparrón, pero fué pasajero, y continuó luego la corrida.

Se lidió ganado de Pérez de San Fernando.

Primero. — Villalta torea bien por verónicas. Hace una faena muy buena y mata de un gran estoconazo. (Ovacinó y oreja).

Segundo. — Posada lancea en dos tiempo. La faena de muleta es valiente y mata de una buena estocada. (Ovación).

Tercero. — Cagancho está miedoso y vulgar con el capote.

Con la muleta da unos pases dictanciado y se eterniza matando; pincha infinidad de veces e intenta el descabello otras muchas más. El público tiró almohadillas, frutas y calderilla. Se armó un gran escándalo.

Cuarto. — Ortega lanceó soberbiamente e hizo un gran quite. Con la muleta realizó una gran faena y mató de dos pinchazos y una estocada. (Ovación).

Quinto. — Villalta no puede sujetar a la res. Con la muleta hace una faena formidable, matando superiormente. (Ovación y oreja).

Sexto. — Posada torea valiente, pero sin lucimiento. Con la muleta está breve y mata bien. (Ovación).

Cagancho, muy mal toreando por verónicas.

Sin da rni un solo pase entra a matar y clava una estocada y repite con un metisaca, descabellando en medio de una gran bronca.

Octavo. — Ortega torea por verónicas superiormente. La faena de muleta es excelente y deja una gran estocada. (Ovación y oreja).

LA VIDA EN SOCIEDAD

VIAJES

De su excursión veraniega en Sigüenza ha regresado nuestro buen amigo Dr. Joaquín Mateo Linares, acompañado de su esposa, Ana María Blanco.

En el rápido de ayer regresó de San Sebastián la señora doña Concepción Sabaté de Sin, con sus monísimos nietos Paquito, Guillermina y Margarita.

—De San Sebastián ha regresado doña María Ceresuela, viuda de Echevarría, con sus encantadoras hijas Carmen y Rosita.

—En el rápido de ayer salió para San Sebastián nuestro particular amigo don Mariano Gavín Pradel.

—Ha salido para Jaca don Domingo García.

—Ha llegado de Sallent don José Santiago.

—De Los Arañones, doña Carmen Poza de Polo.

—Llegó de San Sebastián don Florencio Ramos.

—Hemos tenido el gusto de saludar a nuestro activo corresponsal en Estrada, don Julián Giral.

—Ha regresado de Urbernaga de Ubilla don Ricardo Santed.

—De Naval, la señora de Trillo y señorita Conchita Santed.

—De Sesa, la señorita Rosita Piquero.

—De Jaca, el abogado don Julián Echeverría, con su distinguida esposa.

—De Cestona, la señora viuda de don Pedro Villuendas.

—De Calatayud, la bella señorita María Arrizabalaga.

—Ha llegado de Lumpiaque la distinguida señora doña Angelita Navarro.

—Ha salido para el balneario de Serón (Jaraba) la distinguida señora doña Pilar Mir, viuda de Font, acompañada de su bella hermana señorita Orosia Mir.

—De Madrid ha regresado el magistrado don Mariano Miguel, con su distinguida esposa y madre política.

—Para sus posesiones de Morata de Jiloca salió doña Simona Pardos, con su hijo el distinguido joven Andrés Lallana Pardos.

—Han salido para Pamplona las bellas señoritas María Teresa y Conchita Calvete.

—Han regresado de su excursión por la Costa Brava nuestro querido compañero de Redacción don Narciso Hidalgo y su bella esposa Conchita Arribas.

—De excursión por el Norte de España y Mediodía de Francia han salido esta madrugada el abogado don José María Salvador y nuestro querido compañero de Redacción don Pablo Cistué de Castro.

—Ha salido para Barcelona y París en viaje de compras el comerciante de esta plaza don Manuel Barranquero.

—Ha regresado de Barcelona nuestro amigo el abogado don Julio Alcalá.

BODA

En la iglesia de Santa María Magdalena se celebró anche, a las ocho, el enlace matrimonial de la encantadora y bella señorita Rosa Vera Tello y el distinguido joven Vicente Antequera Soriano.

La boda se celebró en la mayor intimidad, y de los que a ella asistieron recordamos a las distinguidas señoras doña Joaquina Tello, madre de la novia; doña Emilia Anquera, madre del novio; doña Manuela Yenes, doña Cristina Vera Pilar Tello, Mercedes Causín; y a las distinguidas señoritas Teresa y Mercedes Vera, hermanas de la novia; Victoriana Alfaro y Pilar Gómez, Petra Hernández, Conchita Alfaro, Antonia Martínez, Pilar Salvador, Joaquina Laín, María Royo, Asunción Royo, Isabel Mastral, Josefina Melero, Andresa Millán, María Lascenao, Valentina Benito, Sofía Gascón, Felisa Sista, Carmen Antequera y Emilia Lahoz.

Reciban los nuevos esposos nuestra cardial enhorabuena.

PROXIMO ENLACE

Ha sido pedida la mano de la bella señorita Carmen García Aznar, para el pundonoroso militar don Jesús Macario Gómez.

Entre los novios se cruzaron valiosos regalos.

La boda se celebrará en próximo plazo.

Nuestra enhorabuena por adelantado a los futuros contrayentes.

ONOMASTICA

Ayer celebró su fiesta onomástica nuestro respetado amigo don Román Oliveras, comisario jefe de Vigilancia en Zaragoza.

Fué objeto de muchas felicitaciones, a las que unimos la nuestra, por parte de sus numerosos amigos y también de sus subordinados.

BAUTIZO

En el templo de Nuestra Señora del Pilar le fueron administradas el pasado domingo, por la tarde, las aguas bautismales, a la monísima hija de don Emilio Puértolas, director de la sucursal del Banco Zaragozano en Calamocha, y doña Asunción Lorente Elicegui.

A la neófita, que fué apadrinada por nuestro compañero de Redacción don José María Lorente y por su bella esposa, doña Carmen Hinojar Escudero, se le impuso el nombre de María Luisa.

OPOSICIONES

En Madrid y con brillante puntuación ha aprobado todos los ejercicios de las oposiciones a oficiales femeninos del Cuerpo de Correos la bellísima señorita Pilarín Sala Velilla.

A las muchas felicitaciones recibidas con este motivo únase la nuestra muy sincera.

—Aprobó los ejercicios de oposición en el Cuerpo de Auxiliares femeninos de Correos la bellísima señorita Rosa Suárez Palacios.

LA VIDA MUNICIPAL

EL ALCALDE CONTINUA MEJORANDO

Según nos comunicó ayer el alcalde ejerciente, señor Muniesa, por la mañana visitó a don Sebastián Banzo, interesándose por su estado de salud.

Aun cuando el alcalde experimentó el sábado un pequeño retroceso en su enfermedad, ayer había mejorado notablemente, hasta el punto de que muy en breve podrá reanudar su vida ordinaria.

Sin embargo, de seguir el consejo de los médicos, el señor Banzo deberá dedicar unos días al descanso para el total restablecimiento de su quebrantada salud.

EL ALCANTARILLADO DEL BARRIO D EHERNAN CORTES

Se remite al "Boletín Oficial", para su inserción, el anuncio del pliego de condiciones para la contrata de las obras de alcantarillado del barrio de Hernán Cortés.

Asciende la obra a 236.446'30 pesetas, y el plazo de ejecución será de cuatro meses.

COMISION DE JUSLIBOL

Una comisión de vecinos del barrio de Juslibol visitó ayer al alcalde ejerciente solicitando que para la provisión de la plaza de médico titular del barrio se considere como un mérito más la satisfacción con que el vecindario ve la gestión que realiza el que actualmente desempeña la interinidad.

LA PROVISIO NDE DESTINOS POR GUERRA

El Ayuntamiento de El Ferrol ha remitido copia al de Zaragoza del escrito enviado al Gobierno pidiendo quede sin efecto el decreto sobre provisión de destinos públicos por el ramo de Guerra.

CONSTITUCION DE LA JUNTA

El gobernador civil, como presidente de la Junta provincial de Protección a la Infancia, ha oficiado al alcalde invitándole para asistir hoy, a las doce, a la constitución de la Junta, con arreglo al decreto de 14 del actual.

LA POLITICA LOCAL

LA ASAMBLEA DEL PARTIDO SOCIALISTA

En el salón de actos de la Unión General de Trabajadores celebró su anunciada asamblea el partido socialista.

Presidió el acto Enrique Rigaber, asistiendo numerosa concurrencia.

Se trató de la gestión del Comité respecto a la Confederación del Ebro, siendo explicada por Ernesto Marcén.

La censuró Bara, de la Juventud Socialista, que fué secundado por los compañeros Jimeno, Mulet y Latorre.

Explicó su intervención Bernardo Aladrén, aceptando la responsabilidad de la nota publicada.

Terminó Marcén aludiendo al mandato que llevó al Congreso Nacional celebrado.

Dijo Castillo que asumía la responsabilidad de la nota publicada por el Comité.

Hablaron Six, Albiñana y nuevamente Aladrén, haciendo atinados juicios sobre la cuestión planteada.

Ruiz defiende la gestión del Comité; Algora trató del expediente formado a Lorenzo Pardo, aludió a una entrevista con el ministro de Fomento y defendió al Comité.

Caballeros de Nuestra Señora del Pilar

Recibimos esta nota:

"Mañana, miércoles, día 2, a las ocho, en la Santa Capilla, será la misa mensual reglamentaria para los Caballeros de Nuestra Señora del Pilar activos y honorarios.

Se aplicará en sufragio de los congregantes difuntos don José María Abad Ojuel, don Jorge Jordana Mompeón y don Benito Serrano (q. e. p. d.)

La plática de la misa estará a cargo del R. P. Demetrio Zurbitu, S. J.

Terminará el acto con el canto gregoriano de la Salve.

Antes de la misa, en la sacristía de la Santa Capilla, habrá imposición de medallas a los caballeros que lo deseen y no la tengan impuesta".

LOS CACOS LABORAN

En la calle del Azoqué, número 28, estanco de don Julio Adán, se descubrió anteayer, por la mañana, que se había cometido un robo.

Los ladrones violentaron la cerradura de la puerta de la estancia y del establecimiento se llevaron cigarros y cigarrillos por valor de 150 pesetas

TEATRO CIRCO

Hoy, último día

SU NOCHE DE BODAS

Exito indescriptible de la Paramount y de sus admirados artistas IMPERIO ARGENTINA y PEPE ROMEU

Un asunto regocijante y ameno, unos diálogos chispeantes y una música idea

SESIONES TARDE Y NOCHE

Aristocrático Salón Doré

Hoy, último día

Dramas del circo

Creación de E. Costello y Joe E. Brown

UNIVERSAL PICTURES presentará mañana

Los amores del Gran Duque

Nueva versión sonora de EL SOL DE MEDIA NOCHE.

Un asunto delicioso, del más alto sentimentalismo, en el que brilla con vivísimos destellos la figura eminente de la ideal LAURA LAPLANTE.

M.E.C.D. 2016

POLIORAMA DEPORTIVO

El Athlétic bilbaíno fué nuevamente vencido por el Barcelona, aunque por menos margen que en el encuentro del sábado

En el campo de Las Corts verificóse el domingo el segundo de los encuentros anunciados entre el Barcelona y el Athlétic bilbaíno.

A las órdenes del señor Camorera se alinearon los equipos en la siguiente forma:

Barcelona.—Jaguaré; Zabalo, Más; Samitier, Do Santos, Martí (segunda parte), Fontí; Piera, Ramón, Arocha, Cambra y Pedrol.

Athlétic.—Izpizúa; Castellanos, Urquizu; Uribe, Muguerza, Roberto; Lafuente, Iraragorri, Bata, Chirri y Gorostiza.

El equipo local, compenetradísimo, hizo un primer tiempo espléndido, atacando constantemente la delantera, que tuvo en jaque durante estos primeros cuarenta y cinco minutos al meta bilbaíno.

El Athlétic, debido, sin duda, a la dura prueba del sábado, no carburó como correspondía a su categoría, demostrando una baja forma.

A los treinta minutos de juego, un magnífico pase de Piera a Pedrol, éste lo aprovecha para centrar, rematándolo Ramón a las mallas de cabeza y consiguiendo el único goal de la tarde.

En la segunda parte reaccionaron algo los athléticos; pero, a pesar del entusiasmo que pusieron en la lucha, no lograron modificar el tanteador, terminando el encuentro con la victoria del Barcelona por uno a cero.

Junta general del Iberia S. C

Se nos ruega la inserción de la nota siguiente:

"Se convoca con carácter de urgencia a Junta general ordinaria de esta Sociedad, para el próximo día 2, miércoles, a las diez y media de la noche, en primera convocatoria, y a las once, en segunda, en el Salón Blanco, Espoz y Mina, 36

Se discutirá en ella el orden del día que marca el Reglamento y la comisión nombrada en la pasada Junta extraordinaria dará cuenta de las gestiones realizadas para salvar la gravísima crisis del fútbol regional y de sus proyectos para lograr que el Iberia sea otra vez el gran Club aragonés y ocupe en el fútbol nacional el lugar que por su historia y por sus méritos le corresponde, en bien del buen nombre del fútbol regional.

Ni uno solo de los socios del Iberia debe faltar a esta importantísima Junta".

Andrés Espinosa no ha podido escalar el Everest, como era su propósito, porque no lo dejaron

Y lo ha explicado así a un cronista deportivo de un colega bilbaíno:

"—Llegué ayer de Marsella...

—Pero, ¿el Everest?

—Nada... Bueno, yo no pretendía ir al Everest. Sin más medios que los que yo cuento, la ascensión a ocho mil metros es humanamente imposible. Yo pretendía ir solamente al Himalaya...

Y mientras saborea la heroica sencillez con que ha pronunciado la palabra "solamente..." se acerca a la mesa y me trae una fotografía de todo el macizo montañoso del Tibet.

—Tenía el proyecto de estudiar la ascensión de alguno de estos picos. De éste, por ejemplo. Unos seis mil metros...

—¿Y por qué ha desistido?

—Me hicieron desistir. Las autoridades inglesas niegan el permiso a quien no lleve una misión oficial, avalada por la protección de algún Estado. Vea...

Ultimas noticias de Ignacio Ara: Un telegrama dirigido ayer a Pepe Lorente, nuestro cronista deportivo, que reza sí: "Al llegar San Sebastián saluda afición aragonesa y te abraza, Ignacio Ara".

En efecto, Espinosa trae un certificado en el que se acredita que solicitó el permiso oportuno para internarse en aquellos territorios, denegándole autorización, en virtud de disposiciones del Gobierno inglés.

Parece que el poderoso imperio desea conservar virgen de contactos las faldas tibetanas, evitando intercambios con los hindúes para cortar los nacionalismos indios, que son la preocupación política de Inglaterra.

—El viaje por el mar Rojo es terrible—cuenta Espinosa—. Por eso me dió mucha pena ver malogrados mis esfuerzos. Pero tengo el consuelo de haber comprobado que el Himalaya es accesible... Humanamente accesible. Pretender ascender a un monte prácticamente imposible es una locura. Y yo, antes de lanzarme, sé siempre si hay una posibilidad humana. Si no la hay renunciaría.

Habla con sencillez, con precisión, con serenidad.

Las "locuras" de este mozo resuelto son locuras cuerdas. Se conoce a sí mismo, conoce sus posibilidades y contando con ellas va. Pero nada más.

Y cuando Espinosa dice, llanamente, que "se puede" ir al Himalaya en su plan habitual de solitario y con los medios habituales con que él cuenta... hay que lamentar sinceramente las trabas legales de Inglaterra, acotando su macizo tibetano.

—Estos días va una expedición, ¿no?—le digo.

—Sí. Yo pretendí alcanzarles, pues aunque llegué tres días después que ellos pensaba que la preparación de tanto elemento como necesitan doscientas personas que son las que componen el grupo alpinista expedicionario requería unos preparativos largos. Pero no... Mucho antes habían ido emisarios que lo tenían todo a punto, y en cuanto llegó Bauer, que era el jefe, y cumplió las visitas de protocolo, saludando a las autoridades y dando el tono oficial que requería la empresa, iniciaron el viaje.

—¿Le hubiera a usted gustado ir con la expedición alemana?

—¡Phs...!—tuerce el gesto sin contestarme. Y luego declara.

—Cuando pueda iré solo. Es mejor. Mi temperamento se adapta mejor a mi plan de solitario.

—¿Piensa usted insistir?

—Veremos... Ya le he dicho que traigo la impresión de que "se puede" coronar alguno de aquellos picos. Claro que si logra esto un hombre solo, sin grandes medios, todo el macizo pierde su prestigio... y esto no conviene, ¿verdad? Hay que conservar el encanto de la princesa inasequible.

Reímos...

Espinosa narra su regreso. Pretendió ir a Abisinia; pero, dado el estado actual de aquel territorio, comprendió que su viaje sería una excursión de índole diferente a la proyectada. Había que ir a la caza del hombre, a la guerra... Y él no pretendía eso.

Regresó, pues, volviendo a los sinsabores de un viaje largo y malo, sin haber realizado sus proyectos más que en parte.

Y con la esperanza de volver... sobre seguro.

Trae pieles y plumas y una mayor cultura geográfica, ha perfeccionado sus conocimientos de las gentes exóticas, de las razas lejanas.

Y no ha perdido su magnífica moral.

Espinosa, hombre extraordinario, está ahora probablemente en la plenitud de su vida.

Y esa vida suya está en la la plenitud de su valor...

Creo que se hablará mucho de él."

Cosas, cositas y cosazas de aquí, de allá y... de más allá

Los refuerzos que precisan orinegros y rojillos están casi "a punto".

¿Que quiénes son los tales?

Un poquito de paciencia, que ya lo sabrán.

Desde luego, y como anticipo, les aseguramos que unos y otros son cosa seria.

Al menos, así nos lo han "radiocomunicao".

* * *

Otra noticia de Dempsey, que huele a camelo que atufa:

"NUEVA YORK, 28. — Como consecuencia del asunto relativo a la posibilidad de que el boxeador Jack Dempsey vuelva a actuar en el ring, se han recibido noticias de Buenos Aires, según las cuales el boxeador Luis Firpo, a quien Dempsey puso knock-out en el año 1923, durante un combate que fué calificado en aquella época de "batalla del siglo", ha manifestado su deseo de volver a encontrarse con Dempsey en un combate de revancha.

Según la misma noticia de Buenos Aires, Luis Firpo, que ha empezado ya su entrenamiento, confía estar dispuesto para el combate en un plazo de seis meses.

Como se sabe, Jack Dempsey se dedica ahora a una serie de matchs de exhibición".

* * *

Por las "peñas" deportivas de la villa que ya no es corte corre de boca en boca la noticia de que ya hay nuevo seleccionador: Eduardo Teus, exguardavalla del Madrid y brillante cronista deportivo de "El Sol" en la actualidad.

¿Será cierto?

Aspecto que ofrecía el Danubio en un concurso de piraguas celebrado por la policía de Viena con motivo de su anual fiesta deportiva.

PATRONATO ESCOLAR DE BARCELONA

Concurso para proveer 30 plazas de maestros de sección de los grupos escolares

En las reuniones celebradas últimamente por este organismo, bajo la presidencia del teniente alcalde don Pedro Comas, se tomaron diversos acuerdos relacionados con la organización de la enseñanza primaria en la ciudad le Barcelona.

Se acordó convocar concurso para proveer las treinta plazas de maestros de sección de los nuevos grupos escolares de Barcelona, creadas con destino a esa ciudad por decreto del Ministerio de Instrucción Pública aparecido en la "Gaceta" de Madrid" del día 16 de julio pasado.

A este concurso se considerarán presentados los maestros y maestras nacionales que tomaron parte en el convocado por el Patronato Escolar en septiembre del año pasado, pudiendo asimismo presentarse los maestros y maestras nacionales que integran el escalafón del Magisterio primario ingresados por oposición. Dentro de breves días se darán a la Prensa las bases que han de regular este concurso.

El Patronato se ocupó también del establecimiento de las doscientas escuelas primarias creadas por decreto del Ministerio de Instrucción Pública del día 19 de julio último.

Acordóse establecer especialmente estas nuevas escuelas primarias en aquellos barrios de Barcelona de gran densidad de población y en los que actualmente está menos atendida la enseñanza pública. En los suburbios se instalarán los pabellones de madera que figuran en la sección de Beneficencia y que han sido cedidos al Ayuntamiento con el exclusivo objeto de destinarlos a escuelas primarias.

Han sido muchas las entidades de vecinos de diversos barrios de esa ciudad que se han dirigido al Patronato Escolar y Comisión Municipal de Cultura, solicitando la creación de escuelas en sus respectivos distritos, exponiendo las razones en que fundamentan sus peticiones. El Patronato Escolar de Barcelona, al hacer la distribución de estos nuevos centros de enseñanza primaria tendrá muy en cuenta estas peticiones, para que el establecimiento de las escuelas primarias de nueva creación responda por completo a las necesidades y características de cada núcleo de población barcelonesa donde deban instalarse.

En estas reuniones se dió comienzo al estudio necesario para exponer al Ayuntamiento si considera conveniente hacer extensiva a todos los maestros nacionales de Barcelona la gratificación que se concede actualmente a los de los grupos escolares para el caso de obligarles a establecer en sus respectivas escuelas las normas y métodos de enseñanza que tiene acordados el Patronato Escolar para sus instituciones de enseñanza, con objeto de unificar en lo posible la organización escolar de Barcelona, haciendo factible que sea completamente gratuíta la concurrencia a la escuela primaria de los niños pertenecientes a familias de condición humilde.

Se acordó asimismo solicitar del Ministerio de Instrucción Pública, que los maestros nacionales que ejercen en Barcelona, a propuesta del Patronato Escolar, tengan la misma amplitud de derechos legales en su carrera que los que han sido nombrados en virtud de lo dispuesto en la legislación escolar vigente.

A estas reuniones asistió el alcalde accidental y presidente de la Comisión de Hacienda, don Juan Casanovas, que manifestó su decidido propósito de ayudar con todo interés la obra de cultura del Ayuntamiento de Barcelona, por estimar que ella era el principal fundamento para convertir a nuestro pueblo en una democracia capacitada y que era tarea urgente el organizar, de acuerdo con las normas de la moderna Pedagogía, la enseñanza primaria de Barcelona.

El teniente de alcalde presidente de la Comisión de Cultura, don Pedro Comas, agradeció en nombre de todo el Patronato estas palabras del señor Casanovas, afirmando que sin esta colaboración leal y entusiasta de la Comisión Municipal de Hacienda no hubiese sido uosible iniciar la compleja obra de enseñanza primaria que debe acometerse en este primer Ayuntamiento de la República.

Natación

DEL PRIMER CAMPEONATO ARAGONES DE NATACION

Reina gran animación entre los nadadores locales con motivo de la próxima celebración en la piscina del Iberia S. C. de los primeros campeonatos de Aragón de natación, organizados por su sección de Natación.

Las listas de inscripción se han llenado rápidamente con nadadores del Iberia, Helios, Montañeros de Aragón y Exploradores, los cuales mandarán varios equipos para disputarse la prueba de relevos.

Destacan entre las incripciones las de varias señoritas pertenecientes a Helios y al Iberia, las cuales disputarán una prueba a ellas reservada por primera vez en nuestra ciudad.

Debemos advertir a los rezagados que el día 4 del próximo septiembre, a las doce de la mañana, se cerrará la inscripción, no admitiéndose a los que la verifiquen después de esa fecha.

Anuncian los organizadores que en cada prueba habrá como mínimum tres premios para los clasificados en los tres primeros lugares, debido a la gran cantidad de premios recibidos de las sociedades deportivas locales, autoridades y entusiastas de este hermoso deporte, que próximamente se expondrán al público en un céntrico establecimiento.

Para este festival se han repartido numerosas invitaciones, pero se advierte que la entrada será pública, con objeto de divulgar entre el público la práctica de la natación.

Próximamente daremos detalles acerca de la organización, hora de celebración de las pruebas, etc.

Frontón Zaragozano

LOS PARTIDOS DEL SABADO Y DOMINGO

Con regular entrada se celebraron los partidos anunciados.

En el primero Iturzaeta y Julián (rojos), luchaban contra Recalde II y Echaburu, que lucían el color celeste.

Desde el principio fueron consiguiendo alguna ventaja los favoritos de la cátedra, que eran los rojos, ventaja que se fué acentuando, llegando el marcador a 19 por 10 los azules. Estos no se desanimaron, y Recalde, que sin estar tan bien como en el partido anterior, jugó mucho, admirablemente secundado por Echaburu, que sin duda alguna hizo el mejor partido de cuantos lleva jugados, recuperó y acortó pronto la distancia, disputando con verdadero tesón los tantos, llegando a conseguir la igualada a los 25 tantos.

A partir de este momento no hubo dominio por ninguno de los dos bandos, llegando iguales a 37, 38 y 39, ganando por fin el último tanto Julián con una pelota a dos paredes que no tenía devolución posible.

Vimos juego de calidad. De los jugadores, como hemos dicho, el mejor Echaburu; bien Recalde, y la pareja roja tuvo ratos muy buenos, pero también, en ocasiones, flojeó algo.

En el segundo Quintana y Azumendi (rojos), contra Azcue y Esquivel (azules), fué un partido en el que no nos divertimos.

Desde el principio Quintana que estuvo bien, y Azumendi, que estuvo mucho mejor aún, dominaron francamente a sus contrarios, que consiguieron dejarlos en 28.

* * *

En el partido del domingo, sin gran esfuerzo, Aranci y Eguiazu, que llevaban brazal rojo, dominaron a sus contrarios, Elordi y Goenaga, azules.

El partido, pues, no tuvo nada de

M.E.C.D. 2016

particular, ni vimos un tanto que mereciese la pena, y terminó cuando los azules marcaban el tanto 28.

En cambio el segundo, que ya hemos visto siete veces, con resultados distintos, nos entretuvo, y sólo al final se vió (no con mucha claridad) el resultado.

Lucharon Lecue y Ansola (rojos, contra Recalde III y Ulacia (azules).

Hasta el tanto 30 igualaron infinidad de veces, y sólo a partir de este tanto consiguieron un pequeño dominio los rojos, que consiguieron apuntarse el tanto 40 cuando los azules anotaban el 35.

Todos jugaron bien, en especial Ulacia y Ansola, habiendo éste recibido una merecida ovación en uno de los tantos, en el que devolvió tres rebotes enormes, y por fin ganó el tanto. — CANCHA.

Nuevas ratificaciones de convenios internacionales del trabajo

La Oficina internacional del Trabajo ha sido informada de tres nuevas ratificaciones de convenios internacionales de trabajo.

Francia ha ratificado el convenio adoptado en 1925 por la Conferencia internacional del trabajo, para garantizar a las víctimas de enfermedades profesionales o a sus derecho-habientes una reparación a base de los principios generales de la legislación nacional relativa a la reparación de los accidentes del trabajo.

Este convenio está, por tanto, ratificado ahora por 20 Estados: Alemania, Austria, Bélgica, Bulgaria, Cuba, Finlandia, Gran Bretaña, Hungría, India, Estado libre de Irlanda, Japón, Letonia, Luxemburgo, Noruega, Países Bajos, Portugal, Suecia, Suiza y Yugoeslavia.

Polonia ha ratificado el convenio sobre el contrato de enganche de los marinos y el convenio relativo a la repatriación de los marinos, ambos adoptados en la reunión de la Conferencia internacional del Trabajo de 1926.

El primero obliga a los Estados que lo ratifiquen a incluir en su legislación respectiva todas las formalidades y garantías afines de proteger tanto los intereses del marino como los de los armadores, al redactarse los contratos de enganche.

Este convenio está ratificado ahora por 13 Estados: Alemania, Bélgica, Bulgaria, Cuba, España, Estonia, Francia, Gran Bretaña, Estado libre de Irlanda, Italia, Luxemburgo, Polonia y Yugoeslavia.

El segundo convenio garantiza a todo marino desembarcado durante o al final del contrato el derecho de ser trasportado a su país o bien al puerto en que se embarcó o bien al puerto de donde salió el navío, según sean las prescripciones de la legislación nacional.

Este convenio se encuentra ratificado por 12 Estados: Alemania, Bélgica, Bulgaria, Cuba, España, Estonia, Francia, Estado libre de Irlanda, Italia, Luxemburgo, Polonia y Yugoeslavia.

El número total de ratificaciones de los convenios internacionales del Trabajo registrados oficialmente es ahora de 440.

Ginebra, 18 agosto 1931.

Anuncie usted en "La Voz de Aragón"

NOTICIAS DE TERUEL

LLEGA EL GOBERNADOR

En el correo de esta mañana ha llegado el nuevo gobernador, don Manuel Pomares Monleón, teniendo por parte de los republicanos radicales muy afectuoso recibimiento.

A la estación de Cella salió una comisión de republicanos con cargo representativo y los presidentes de las entidades y Centros del partido.

En el rápido llegó una comisión de periodistas de Alicante, con el fin de saludar a su paisano y asistir a la toma de posesión del gobernador, acto que ha tenido lugar a las doce.

Le ha dado posesión el presidente de la Audiencia, señor Alique, en funciones de gobernador interino.

Sobre la una le ha cumplimentado una comisión del Ayuntamiento, presidida por el alcalde accidental, don Manuel Bernad.

Se propone el señor Pomares laborar activamente por el bienestar de la provincia y por el bien de la República. Es afecto a la política de don Alejandro Lerroux y por consiguiente amigo político y particular de los diputados por Teruel don Manuel Lorente y don José Borrajo.

Tiene 29 años y es de trato agradable y simpático.

ASAMBLEA DE ALCALDES

El próximo domingo, en el palacio de la Diputación, tendrá lugar una importante Asamblea de todos los alcaldes de la provincia a fin de estudiar el remedio a poner en práctica para conjurar este invierno la crisis obrera que se presenta con caracteres de hambre.

La Asamblea la ha convocado el presidente de la Diputación provincial, don Rafael Balaguer.

Se espera no falte un solo alcalde de la provincia, dada la importancia de cuanto ha de tratarse.

UNA MEDIDA QUE DEBIERA GENERALIZARSE

El pueblo de Santa Eulalia, según "La Voz de Teruel", ha tomado una resolución que debieran imitar todos los Ayuntamientos de España, grandes y chicos, y se daría un gran avance en el problema de los obreros parados.

Santa Eulalia ha tomado el acuerdo de formar un censo de obreros parados hijos del pueblo y darles trabajo para que puedan comer y desechar toda ingerencia de elementos que no sean hijos del pueblo.

Santa Eulalia merece un sincero aplauso.

CALOR ACHICHARRANTE

Ayer y hoy han sido los días de la presente estación más inaguantables de calor. El termómetro ha debido pasar de los 40 grados. No se podía ir por la calle porque del cielo llovía fuego y durante la noche el calor ha continuado pegajoso e insufrible.

El verano se despide con todos los honores.

DE HACIENDA

Tomó posesión de su destino la auxiliar del Cuerpo de Contabilidad señorita María Méndez.

JUICIO POR HOMICIDIO

Esta mañana se vió en la Audiencia la causa por homicidio, del Juzgado de Valderrobres, contra el procesado Guillermo Segarra Querol, a quien defendió el letrado señor Vilatela.-

INCENDIO EN UNA CASA

En las afueras del pueblo de Crivillén se incendió la casa propiedad del vecino Jacinto Gresa Arpio, produciéndose daños de bastantes pesetas.

Según el parte dado por la Guardia civil a este Gobierno, supónese que el incendio fué intencionado y que nada de particular tendría que el autor fuera el propio dueño de la finca, en su deseo de lograr su importe de la casa aseguradora.

El Juzgado lo aclarará todo.

BAJA DE LA CARNE

Toda clase de carne ha bajado cuarenta céntimos en kilo en las tablajerías.

Se espera otra baja importante dentro de breves días. Todo ello, según noticias, es debido a la falta de pastos y los ganaderos tienen un miedo enorme a que el ganado se muera por falta de comida.

SIGUE EL CALOR

Sigue el calor apretando horriblemente, tal como si estuviéramos en pleno mes de julio. Este año no reza aquello de: "En agosto, frío en rostro".

CONFLICTO SERIO

Para el día primero de septiembre se habla de que la Compañía minera de Sierra Menera, explotadora de las minas de hierro de Ojos Negros, piensa despedir a más de 200 obreros. Ello llevaría aparejado un serio conflicto en el pueblo antes nombrado.

Con esto, seguramente, debe estar relacionado otro conflicto que esta noche se ha presentado en Ojos Negros y que en las primeras horas de la madrugada ha sido causa de que precipitadamente haya salido el gobernador, conteniendo de momento los ánimos que se encuentran algo más que soliviantados.

Sobre las dos de la madrugada ha venido una comisión del Ayuntamiento para notificar a la primera autoridad que el pueblo se había amotinado contra el director técnico de las minas, temiéndose fuera insuficiente la Guardia civil para contener cualquier desmán, peligrando el orden y hasta la seguridad de los representantes de la Compañía. Ello era motivado, según impresiones recogidas, por carecer el pueblo de agua y reclamarla de la población de las minas.

El señor Pomares Monleón ha hecho ver al pueblo que era necesario para escucharles que depusieran su actitud levantisca y de esa manera se estudiaría el asunto y se resolvería en justicia.

Se han calmado los ánimos provisionalmente, en espera de la resolución que adopte el gobernador.

LA ASAMBLEA DE HOY EN LA DIPUTACION PROVINCIAL

A las once de hoy ha tenido lugar la Asamblea de pueblos convocada por el presidente de la Diputación para estudiar el modo de atajar la crisis obrera que amenaza para el invierno que se acerca.

De los 282 pueblos de que se compone la provincia hay presentes más de 200; los restantes se han adherido.

Están presentes los diputados a Cortes, don Vicente Iranzo, don Ramón Feced y don José Borrajo, los que se han puesto a disposición de los asambleistas para llegar hasta donde sea preciso.

El acto ha terminado después de las dos de la tarde, habiéndose acordado las siguientes conclusiones:

Que cada Ayuntamiento confeccione una estadística de los obreros parados.

Enumerar las obras de carácter provincial que están en condiciones de ejecutarse.

Que el Estado conceda los créditos necesarios para las obras que están dentro del plan a realizar.

Que dentro de estas obras anteriormente enumeradas que hayan de realizarse los Ayuntamientos de la provincia manifiesten cuáles son las más preferentes.

Que una comisión de la Diputación y de los pueblos de la provincia representados por sus alcaldes se traslade a Madrid para, con los diputados a Cortes recabar del Gobierno la ayuda que la provincia necesita, para evitar los horrores de la crisis obrera que se avecina.—CANO.

EL DIA EN LERIDA

UNA MUJER SE ARROJA AL PASO DE UN TREN

Al paso del tren de Lérida a Balaguer, en el término municipal de Alcoletge se arrojó a la vía una mujer llamada Teodora Maurisi, de 27 año de edad, natural y vecina de Alcoletge y casada.

Resultó con una pierna y un brazo seccionados, siendo trasladada rápidamente a esta ciudad, donde recibió asistencia facultativa. Luego fué llevada al Hospital Provincial donde quedó instalada. Su estado es gravísimo temiéndose un fatal desenlace.

Se ignoran las causas que la hayan inducido a adoptar tan fatal resolución.

UNA PROMESA MINISTERIAL

Se ha sabido que durante su estancia en Agramunt, el ministro de Instrucción Pública y Bellas Artes prometió al vecindario la construcción en dicha localidad de un grupo escolar.

No faltará en el mismo biblioteca ni cantina escolar, dotándolo, de este modo, de todos los servicios que reclama la Pedagogía moderna.

UNA ADVERTENCIA GUBERNATIVA

El gobernador civil de la provincia ha publicado una circular en el "Boletín Oficial" haciendo presente que se ha enterado oficiosamente de que existe entre los cazadores la creencia de que desde el día primero de septiembre, en que quedará levantada la veda, se puede este año cazar en los vedados, y, por lo tanto, entrar en los montes que reúnan tales condiciones.

Hace presente que ello no es cierto y que, por consiguiente, no se puede entrar en los vedados sin permiso especial del dueño, exponiéndose los que contravengan la ley a las sanciones correspondientes.

CREACION DE ESCUELAS

Han sido remitidas a la Dirección General de primera Enseñanza las actas de creaciones definitivas de escuelas graduadas de niños y niñas en Cervera y de una escuela unitaria de niños en Camarasa.

EXCURSION DE UN CORO

La Sociedad coral "La Paloma" ha hecho una excursión al pueblo de Bellpuig.

En dicha localidad ha dado dos conciertos, siendo constantemente ovacionados los setenta coristas y su director.

VIAJEROS

Autorizado por el ministro de la Gobernación ha salido para Barcelona el gobernador civil, don Cayetano Freixás.

Durante su ausencia desempeñará sus funciones el oficial del Gobierno civil, secretario accidental, don Arturo López de Cerain.

—Han regresado de Madrid, en vacaciones de la semana parlamentaria, los diputados a Cortes por esta provincia, don José Estadella Arnó, don Humberto Torres Barberá y don Epifanio Bellí Castiel.

CONTRA UNA FALSA ALARMA

En el Gobierno civil han facilitado a la Prensa una nota, en la que se dice que habiendo tenido noticia de que en algunos pueblos se propaga la noticia de que los billetes del Banco de España se retirarán de la circulación dentro de unos días y tendrán, por lo tanto, una depreciación en su valor, se entregarán a los tribunales de Justicia a los que propalen dichas noticias, que son absolutamente falsas.

LA VIDA OBRERA

SECCION DE VAQUEROS (CONFEDERACION NACIONAL DEL TRABAJO)

Fué presidida la reunión por Jacinto Abardie.

Se leyó el contrato de trabajo, introduciendo algunas modificaciones.

Fueron designados Francisco Lacabrera y Juan Alvarez para constituir, con dos patronos, una comisión mixta encargada de clasificar obreros y ayudantes.

Acordaron: Declarar el boicot a dos patronos y la inversión del jornal correspondiente al día de descanso semanal.

SINDICATO DE AZUCAREROS SECCION DE OBREROS DE LA INDUSTRIAL QUIMICA (CONFEDERACION NACIONAL DEL TRABAJO)

Presidió a los reunidos Valeriano San Agustín, que trató del desarrollo y solución del conflicto de la Química.

Acordaron: Formular las reclamaciones que estimen pertinentes; dirigir un escrito al director de la fábrica sobre entrevistas y parlamentos con los obreros; nombrar para la Junta de Sección a Domingo Martín, y delegado en la fábrica a Eusebio Peiro, y que una comisión estudie lo referente a tareas de descarga.

SECCION DE HARINEROS Y SIMILARES (C. N. DEL T.)

Joaquín Molinos presidió a los reunidos, que fueron enterados de la negativa dada por los patronos a aprobar las bases presentadas, fundándose en que pertenecen al Comité Paritario y no puede npactar directamente con los obreros.

Acordaron dar un plazo a los patronos, que fina el próximo viernes, para que convoquen a los obreros para arreglar el conflicto. En caso contrario enviarán al gobernador civil el oficio declarando la huelga.

OBREROS Y EMPLEADOS MUNICIPALES (C. N. DEL T.)

En la reunión, que presidió Vicente Ferrer, fueron nombrados: Secretario, Domingo Minuesa; vocales, Jesús Marín, Fructuoso Lacambra, Anastasio Muñoz y Eduardo Ripoll.

NOTAS DE HACIENDA

EL ESCALAFON DEL CUERPO DE ADUANAS

Por ordel Ministerio de Hacienda se publica en la "Gaceta de Madrid" el escalafón del Cuerpo auxiliar de Aduanas.

¿POR QUE PYRENE?

LOS NIÑOS Y LAS NIÑAS, JOVENES Y SEÑORITAS, MADRES Y PADRES, PREFIEREN EL COLEGIO...

porque

1) Es el más moderno, el más al día.
2) Los locales son inmejorables.
3) Abundan en sol y aire.
4) No es en pisos altos ni en edificios viejos e insanos.
5) El personal es competentísimo.
6) Los jardines son para los niños.
7) La enseñanza religiosa, sólida e íntegra, está acomodada a las exigencias del presente.
8) EL AUTOBUS DEL COLEGIO RECOGE A LAS NIÑAS Y NIÑOS EN LAS PUERTAS DE SUS CASAS Y LOS VUELVE A ELLAS.

JARDIN - ESCUELA. - 1.ª y 2.ª ENSEÑANZA NORMALES. - ESTUDIOS ESPECIALES

Informes y matrícula en la SECRETARIA Y DIRECCION DEL COLEGIO:

CALLES PRINCESA Y DATO (Gran Vía)

CLINICA MURO

Sífilis — Venéreo — Impotencia

Aplicación de los procedimientos más modernos.

Mártires, 16, pral. (Arco de Cinegio) ZARAGOZA

Herniados

Ahora que podéis, debéis curaros: El reputado y conocido ortopédico de Barcelona con nombre oficialmente registrado SEÑOR TORRENT ha creado, tras largos estudios, un nuevo aparato que ha de revolucionar el arte de curar hernias por procedimiento mecánico, siendo indiscutiblemente lo mejor que en el mundo existe y se conoce, porque cura y vence siempre con rapidez pasmosa toda clase de hernias por graves y voluminosas que sean en ambos sexos y todas edades, transformando a los herniados en seres perfectos y robustos como antes de estar quebrados. Este maravilloso aparato que no lleva trabas ni tirantes engorrosos de ninguna clase, que ni pesa ni abulta, adaptándose al cuerpo como un guante, es el remedio único verdad de todos los herniados. En bien de vuestra salud no debéis nunca hacer caso de muchos anuncios, que todo es palabrería y mera propaganda; y si queréis acabar para siempre con vuestras dolencias, tengáis poco o mucho mal, vayáis bien o mal cuidados, todos debéis visitar sin pérdida de tiempo y con la más absoluta confianza al reputado especialista Sr. TORRENT, que gustosamente atenderá GRATIS a cuantos se le presenten en: ZARAGOZA y en el HOTEL ORIENTE (Coso, 13), únicamente el DOMINGO próximo, día 6 del corriente, de 9 de la mañana a las 3 de la tarde.—NOTAS: En Pamplona, el día 4, en el Hotel Pirineos, y en Tudela, el día 5, en el Hotel La Unión. — ESPECIALIDAD en fajas medicales y demás aparatos para corregir y evitar todas las dolencias propias de la mujer.—TALLERES Y DESPACHO EN BARCELONA: UNION, 13, "CASA TORRENT".

M.E.C.D. 2016

LA VIDA RELIGIOSA

Santos de hoy. — San Bil, abad; Santa Ana, profetisa; San Sixto, obispo y mártir.

Cultos. — En la iglesia parroquial de San Gil se celebra la fiesta del santo titular con misa solemne y sermón a las diez y media, y asistencia del Capítulo y Junta de parroquia de San Felipe.

Cultos de primer martes de mes a San Antonio de Padua, a las siete y media, en la parroquieta de la Seo y Padres Capuchinos, en San Gil, mañana y tarde y por la tarde con plática y exposición.

Cuarenta Horas. — En la iglesia de las Religiosas Dominicas de Santa Rosa.

JUEVES EUCARISTICOS

Horas santas del mes de septiembre.—Día 3.—En sufragio de doña Justa Serrano.

Día 10.—A intención de doña Dolores Gómez, en sufragio de sus padres.

Día 17.—A intención de los señores de Smith, en sufragio de doña Ignacia Espín.

Día 24.—Vacante la intención de este día.

Con procesión claustral.—Durante tod el mes en San Cayetano, a las cinco y media.

El día 24, Junta de celadoras, a las cinco.

LOS TEATROS Y LOS CINES

ESTRENO DE "EL PODER DE LA MUJER"

El domingo tuvo lugar el estreno de la película Metro-Goldwyn-Mayer titulada "El poder de la Mujer", interpretado por Lewis Stone.

Lewis Stone (en esta película) famoso compositor alemán, de música admirable, es igualmente conocido por sus aventuras amorosas, a pesar de ser un galán ya maduro.

Durante uno de sus viajes conoce a una mujer de la que desde el primer momento queda prendado, a la que acompaña hasta su domicilio. Lewis entonces dase cuenta de su estado de viuda y madre de unos chiquillos a los que ella quiere con frenesí.

Algunos días después Lewis era amado en aquel hogar, que continuamente le colmaba de cuidados.

La labor artística desarrollada en esta producción por sus intérpretes es sencillamente emocionante. En algunas de sus escenas su fuerza emotiva es de gran intensidad. La pérdida del hijo pequeño da lugar a escenas matizadas por el más altamente humanitario dramatismo. Con admirable destreza ejecuta sus movimientos y gestos, transida de dolor. Aquella pérdida hace acredor a Lewis de un mayor cariño, al que constantemente es "infiel". Su carrera artística, en plena decadencia, y sus constantes "desvíos amorosos", originan la muerte de su esposa.

Entonces Lewis se da cuenta de la inmensidad de su cariño hacia aquella que, hasta poco, había había sido su esposa.

Con este maravilloso asunto ha presentado la Metro-Goldwyn-Mayer "El poder de la mujer", un drama vibrante de emoción que en su estreno en el Alhambra obtuvo un éxito, el que irá renovado a cada nueva proyección en salones sucesivos.

L. S. V.

GACETILLAS

Teatro-Cine Parisiana.—"Toda una vida" es un canto que se eleva entonando las glorias del amor maternal. Nos refiere la historia conmovedora de una pobre madre atribulada: mujer que pierde a su hijo de pocos meses cuando ella misma es el último peldaño de la escala social, y que llega a escalar las cumbres de la gloria empleando toda su vida. "Toda una vida" sólo para encontrarlo. El amor maternal. ¿Para qué decir más? ¿No condensan esas dos palabras el más humano y conmovedor de los sentimientos?

Una película de gran fuerza emotiva y admirablemente interpretada por Carmen Larrabeiti, Tony D'Algy e Isabel Barrón, toda ella hablada en perfecto castellano.

CARTELERA

Teatro Circo. — Temporada cinematográfica.
"Su noche de bodas".
Sesiones tarde y noche.

Restaurant Las Palmeras.— Exito. Exito. FELIXK'S con su orquesta en Las Palmeras. Música de baile de siete a nueve y de once a una. Cubiertos a 6 y 8 pesetas.

Iris Park. — Sensacional comedia cinematográfica "La mona de mi novia", interpretada por Syiney Chaplin.

Teatro Cinema Parisiana. — Temporada cinematográfica.
"Toda una vida", por Carmen Larrabeiti. Hablada en español.

Ruiseñores.—Interpretación diaria de lo más selecto y escogido del repertorio bailable por la "Orquestina Ruiseñores". Amplias pistas. Distinción. Confort.
Chófer, ¡a "Ruiseñores"!

Cinema Alhambra. — El salón predilecto del público distinguido.
"El poder de la mujer", por Lewis Stone.

Café-Restaurant - Salduba. — Teléfono 23-61. Servicio a la carta y cubiertos a 5 y 6'50 pesetas.
Cuatro conciertos diarios.
Especialidad en nata y helados.

Cinema Aragón. — El cine de las películas selectas.
"Hombres de hierro", por Lon Chaney.

Aristocrático Salón Doré. — "Dramas del Circo".

Cine Victoria.—Salón de moda. "La sirena del Yukón".

FRONTON ZARAGOZANO
Hoy martes, 1 de septiembre de 1931
NOCHE, a las diez y media
DOS GRANDES PARTIDOS
PRIMER PARTIDO
Michelena y Zumalabe
contra
Trecet y Julián
SEGUNDO PARTIDO
Recalde III y Azumendi
contra
Quintana y Esquivel
DETALLES POR CARTELES

NOTAS DEMOGRAFICAS

NACIMIENTOS

José Luis Usón Clemente, Pedro Peña Ortín, Luis Calvo Asensio, Ana María Cuenca Carboné, Juan Molina Gil, Pilar Tierra Anoro, Luis Fajardo Almenara y Antonio López Cabero.

DEFUNCIONES

Carmen Franco, 11 meses, Sobrarbe, 28; Pilar Alonso, 17 meses, Graus, 19; Antonio Sánchez, 3 años, barrio Casetas, 168; Alfredo Cañadas, 44 años, Hospital Civil; Gregorio Moruga, 45 años, idem; María Lanero, 64 años, idem; Pablo Sancerni, 64 años, idem; María Gómara, 72 años, idem; Antolín Herrero, 65 años, Mollat, 25; Justa Bonilla, 50 años, Palomar, 44, Manuel Vela, tres meses, Utrillas, 7.

DESPUES DE LA SESION CELEBRADA EL DOMINGO EN EL AYUNTAMIENTO

A los secretarios interinos, oficiales y auxiliares de Ayuntamiento

La asamblea celebrada en el día de la fecha, en el Salón de Sesiones del Excmo. Ayuntamiento de Zaragoza, como así estaba anunciada, ha estado grandemente animada, reinando el mayor entusiasmo y cordialidad entre los reunidos, nota digna del mayor encomio, tomándose los acuerdos por unanimidad y de entre ellos adelantamos, por el momento, lo más saliente, sin perjuicio de ponerles al corriente a los compañeros con más tiempo de todo en la misma tratado:

Al dar cuenta el señor García a la asamblea de que por el excelentísimo señor alcalde de la capital había sido cedido el Salón de Sesiones para nuestra reunión, todos los asistentes abundaron en frases de agradecimiento para dicha autoridad, comisionando a Pascual García Blasco, Félix Fernández, Pedro Esteban López del Vado, Ricardo Mateo Adiego, Delfín Domingo, Joaquín Anglés, José María Serrano y Justiniano Millán Trigo, para trasladar personalmente al señor Banzo las manifestaciones de agradecimiento por su desinteresada colaboración en bien de nuestra causa, lamentando muy de veras el no haber podido cumplir con dicho cometido por encontrarse enfermo.

Por comunicación, en nombre de todos los reunidos, se le dieron las gracias.

Siguiendo el orden de la convocatoria y entrado en el fondo de los asuntos, quedó designada la comisión encargada de redactar el Reglamento, que fué la misma que se designó para cumplimentar a la primera autoridad local, y una vez aprobado por la Superioridad, dé vida legal a la futura Asociación de Secretarios interinos, Oficiales y Auxiliarese de Secretaría de Ayuntamiento.

Con ligeras modificaciones quedó redactada la instancia que todos los reunidos suscribieron, que ha de ser entregada al excelentísimo señor ministro de la Gobernación, por una comisión nombrada del seno de la asamblea integrada por los compañeros Pascual García Blasco, Marciano González Esteban, Pedro Esteban López del Vado y Vicente García, trámite que dejará cumplido, dados sus buenos propósitos, en el plazo de cuatro días, a partir de mañana, y al regreso de Madrid se dará conocimiento de las impresiones que reciba la comisión.

Se recomienda a los compañeros adheridos que no hayan asistido a la reunión celebrada hoy que tan pronto sea en su poder un ejemplar de la instancia, que se les remitirá, la remitan inmediatamente a Ricardo Mateo Adiego, oficial primero de la secretaría del Ayuntamiento de Villanueva de Gállego (Zaragoza), que ha quedado encargado de hacerlo al excelentísimo señor ministro de la Gobernación, en el más breve plazo, la cual deberá ir reintegrada en papel de octava clase o estampilla de 1'20 pesetas, insistiendo nuevamente en que no demoren su envío a dicho compañero, ya que de ello depende en buena parte la consecución de nuestros ideales.

Hasta que podamos dar nuevas noticias, deseando sean tan satisfactorias como son nuestros deseos, que se hará dentro de corto plazo o sea al regreso de nuestro viaje a Madrid, se despiden vuestros compañeros.

Por la comisión, **Pascual García Blasco.**

ANUNCIOS OFICIALES

Subasta pública extrajudicial

Con esta formalidad se venderán las fincas que don Arturo Monzón, vecino de Tafalla, posee en términos de Pintano y Undués-Pintano (Zaragoza) partido judicial de Sos del Rey Católico, el día seis de septiembre próximo, ante el notario de la misma villa de Sos, don Manuel Solano. La titulación y el pliego de condiciones en dicha notaría.

Sociedad Electra de Torres de Berrelién

Por acuerdo del Consejo de Administración de esta Sociedad se convoca a todos los accionistas de la misma a Junta general ordinaria que tendrá lugar en la Casa Ayuntamiento de esta localidad el día catorce de septiembre próximo y hora de las quince del mismo, para proceder a la aprobación del balance, Memoria y demás que determina el artículo octavo de los Estatutos de la referida Sociedad.

Torres de Berrellén, 30 de agosto de 1931.—El presidente, **Félix Benedicto.**

Cámara Oficial de la Propiedad Urbana

En cumplimiento de lo preceptuado en el artículo 25 del R. D. ley de 6 de mayo de 1927, rectificado por decreto de 10 de julio del corriente, las listas electorales de esta Cámara Oficial de la Propiedad Urbana de la provincia de Zaragoza quedan expuestas al público en el domicilio social de la misma durante los diez primeros días del actual mes, admitiéndose durante este tiempo y segunda decena del mismo las reclamaciones procedentes sobre inclusión, exclusión o clasificación de los propietarios de fincas urbanas de la provincia de Zaragoza, en categorías y grupos.

Zaragoza, 1 septiembre de 1931.—El secretario, **T. Pelayo Hore.**

DEL GOBIERNO CIVIL

SECRETARIOS MUNICIPALES

Al alcalde de Aniñón de la Cañada se acusa recibo de una instancia elevada por Baltasar Panacho para el concurso de secretarios en la provincia de Ciudad Real.

UN INFORME DEL ARZOBISPO

Al director general de Bellas Artes se remite el informe del arzobispo de Zaragoza sobre una denuncia del pueblo de Badules.

PRESERVATIVOS
LA DISCRETA.—Salud, 6. Madrid
Catálogo gratis sin enviar sello.

EXCURSIONISTAS
En virtud del gran éxito de la excursión en Autocares-Estilo a Lourdes, Pau y playas del Norte regresando por Zumaya, Loyola, hay más de 100 Inscritos.
Se avisa por medio de este anuncio que se repetirá la excursión el día 8 y el 15, con los autocares abiertos, a 50 pesetas.
Acudan a inscribirse hasta el viernes de cada semana. Saquen el billete y provéanse del pasaporte; igualmente inscríbanse a todos los demás sitios de España Plaza del Teatro, Garage. Teléfono 30-37. Zaragoza. AUTOBUSES BERNA

NOTICIAS GENERALES

SUBASTA DE OBRAS DE ALCANTARILLADO EN HERMAN CORTES

El Ayuntamiento, por acuerdo de 28 del pasado agosto, resolvió sacar a subasta la construcción de una red de alcantarillado en el llamado barrio de Hernán Cortés (segunda explanación) en las dondiciones que se expresan en un pliego que, juntamente con el proyecto, se hallan de manifiesto en el Negociado de Hacienda de la Secretaría municipal, por el plazo determinado para la presentación de proposiciones.

La cantidad calculada a que asciende la obra es de 236'446'30 pesetas.

El pago de la obra ejecutada se efectuará con cargo a la partida que a tal efecto ha de consignarse en el primer presupuesto extraordinario que se formule, devengando las cantidades que tenga acreditadas el contratista a partir de la fecha en que sean recibidas las obras, interés del 6 por 100.

Para tomar parte en la subasta será preciso consignar en la Caja municipal, en concepto de fianza provisional, la cantidad de 3.000 pesetas, elevándose la definitiva a 11.825 pesetas.

El plazo de ejecución de las obras será el de cuatro meses.

Las proposiciones se presentarán en pliego cerrado, extendidas con arreglo al modelo que se inserta, en papel de clase sexta (3'60 pesetas) y reintegradas con un timbre municipal de 1'20 pesetas; en pliego aparte se presentará la cédula del firmante y el resguardo acreditado de haber constituído en la Caja municipal la fianza provisional. Tanto ésta como la definitiva podrán ser consignadas con títulos de la Deuda municipal admitidas por su valor nominal, en cédulas del Banco de Crédito Local de España o Valores del Estado, que se admitirán por el tipo de opción, salvo aquellos que por disposición legal hubieran de admitirse por su valor nominal.

Las proposiciones firmadas "por poder" deberán acompañar la escritura de otorgamiento de este bastanteado por uno de los señores letrados asesores del Excmo. Ayuntamiento: don José María García Belenguer o don Gil Gil y Gil.

Las proposiciones deberán presentarse durante el plazo de veinte días hábiles, contados desde el siguiente al en que se publique este anuncio en el "Boletín Oficial" de la provincia, y en las horas hábiles de oficina, y en el último hasta las trece, en el Negociado de Hacienda de la secretaría municipal, en cuyo término y plazo estarán de manifiesto el proyecto y pliego de condiciones.

El acto de subasta tendrá lugar al siguiente día hábil del en que finalice el plazo de admisión de pliegos, a las doce horas, y en el local que oportunamente se designará de la Casa Consistorial. El 95 por 100 del personal que se emplee en las obras deberá llevar un año de residencia en Zaragoza.

Para lo no previsto en los pliegos se atendrá el contratista a lo que resuelva el Excmo. Ayuntamiento o la Comisión que en su nombre intervenga en la tramitación y conocimiento de estas obras.

A. GRASA SANCHO
ENFERMEDADES DE LA PIEL
COSTA, 3, PRAL.

J. ARANDA ARANDA
ENFERMEDADES DE LA PIEL
COSO, 47-49 (B. Zaragozano)

MUEBLES CASTILLA
San Jorge, 3 y 5. - ZARAGOZA
De lujo: planta baja. - Económicos y a plazos: en el entresuelo

NAVIGAZIONE GENERALE ITALIANA
EXPRESOS DE GRAN LUJO PARA AMERICA
BARCELONA - BRASIL - PLATA
9 septiembre
"GIULIO CESARE"
30 septiembre
«DUILIO»
BARCELONA - VALPARAISO
17 septiembre
«ORAZIO»
GIBRALTAR - NEW YORK
7 septiembre
"AUGUSTUS"
Agentes generales en España:
Sdad. ITALIA-AMERICA
BARCELONA
Rambla Santa Mónica, 1-3
MADRID
Alcalá, núm. 47
Agencias para pasajes de Cámara en
ZARAGOZA
"Italia-América": Pl. Sas, 5

M.E.C.D. 2016

En qué se distingue nuestra enseñanza?

En este pequeño anuncio es imposible dar a conocer nuestros métodos, pero le indicamos los fundamentos de los mismos.

En nuestras clases quedan suprimidas las lecciones de memoria, pues la experiencia enseña que sólo sirven para entorpecer la inteligencia del alumno.

Las lecciones son explicadas relacionándolas con centros de interés, que hacen el estudio agradable y fácil.

Cada alumno es motivo de un estudio para fijar el grado de su inteligencia, capacidad y retraso mental, y el resultado del examen psicológico es comunicado a sus padres.

Los sistemas pedagógicos modernos divulgados por Montesori y Recioly, han sido adaptados a las exigencias de los alumnos españoles.

Enseñamos individualmente y en nuestras clases sólo admitimos determinado número de alumnos.

Procuramos respetar las individualidades y despertar la mentalidad de los alumnos, eliminando las influencias externas perjudiciales para su carátcer.

NO SOLO ENSEÑAMOS, SINO QUE EDUCAMOS

ASIGNACION Y CUOTAS

Escuela infantil	6 y 8	pesetas mes
Primera enseñanza	10 y 12	» »
Enseñanza superior	15	» »
Bachillerato	25	» »
Magisterio	25	» »
Peritaje mercantil	30	» »

Niños y niñas

Liceo Ibérico un buen colegio

Plaza Constitución y Mártires, 1, principal -:- ZARAGOZA

ROLDOS-TIROLESES, S. A.

derrotado por vos. Cuando vuelva a la carga será que tenga en mi poder bastantes pruebas para que no podáis contradecirme...

Reflexionó un momento; luego, lentamente y recalcando cada palabra, añadió:

—Sólo que no esperéis entonces de mí las consideraciones que en este momento os concedería gustoso. La justicia es humana, quiero decir indulgente para ciertos crímenes. Ha medido muchas veces la profundidad de los abismos adonde puede rodar un hombre a quien extravía la pasión. Todos los miramientos que no sean contra mis deberes os los prometo... Hablad, caballero... ¿Queréis que salga este agente de Policía...? ¿Queréis que envíe al escribano a cualquier recado...?

Callóse, esperando el resultado de este último y supremo esfuerzo.

El homicida fijó en él una de esas miradas que tratan de penetrar hasta el fondo del alma. Sus labios se movieron como para hablar... pero no fué así. Cruzó sus brazos sobre el pecho, y murmuró:

—Sois muy bueno, señor juez; pero, desgraciadamente, no soy más que el pobre diablo que os he dicho. Mal artista, destinado a arengar al público y "hacer el reclamo..."

—Hágase según vuestra voluntad—pronunció tristemente el juez—. El escribano va a leeros el interrogatorio... escuchad.

Goguet se puso a leer. El acusado escuchó sin hacer observación alguna, pero no quiso firmar, temiendo, según dijo, "alguna traición de la gramática".

Un instante después, los guardias de París que le habían traído se lo llevaron...

XXII

En cuanto el acusado salió, el señor Segmuller se dejó caer en un sillón, abatido, rendido y sin fuerzas, como sucede después de exorbitantes esfuerzos gastados inútilmente.

A la tensión inmoderada de todas las facultades de su espíritu y de su alma había sucedido una invencible postración.

Apenas si le quedaban fuerzas para humedecer con su pañuelo mojado en agua fresca su ardorosa frente y los ojos, que le escocían.

Aquella terrible escena del sumario no había durado menos de siete horas.

El alegre escribano, que había permanecido todo este tiempo sentado en su mesa escribiendo, se levantó, satisfecho con poder alargar un poco sus piernas entumecidas y hacer crujir sus dedos cansados de sostener la pluma.

miento de la pasión, la expresión del rostro, las reticencias calculadas, el gesto, la entonación, las miradas que se cruzan cargadas de sospechas o de odio, ni, en fin, la conmovedora y terrible angustia de una lucha mortal.

Mientras que el acusado vacilaba bajo sus vibrantes palabras, el juez de Instrucción se estremecía de gozo.

—Desfallece—pensaba—, lo presiento, no puede luchar más, ya es mío...

Pero todas sus esperanzas de inmediato éxito desaparecieron en cuanto vió a aquel sorprendente adversario dominar su momentáneo desfallecimiento e incorporarse con nueva y más robusta energía.

Comprendió que sería necesario más de un asalto antes de vencer un carácter tan bien templado.

Así fué que, con voz que la decepción hizo más brusca, prosiguió:

—Decididamente negáis la evidencia.

El homicida se había vuelto de bronce. Debía pesarle amargamente su debilidad de un momento, porque una audacia infernal brillaba en sus ojos.

—¿Qué evidencia...?—dijo frunciendo las cejas—. La novela inventada por la Policía es verosímil, no digo lo contrario; pero me parece que la verdad también es probable. Me habláis de un cochero que recogió en la calle del Chevaleret a dos mujeres bajitas y rubias... ¿Y quién prueba que sean las mismas que se hallaban en aquella taberna maldita...?

—La Policía ha seguido sus huellas sobre la nieve.

—Por la noche y a través de terrenos cortados por zanjas, y a lo largo de una calle, cuando caía una lluvia menuda y empezaba el deshielo... Me parece un poco fuerte.

Alargó luego el brazo hacia Lecoq y con un tono de completo desprecio, añadió:

—¡Es preciso a un agente de Policía una gran confianza en sí mismo y un deseo extraordinario de ascensos, para pedir que le corten la cabeza a un hombre por semejante prueba!

Mientras que hacía correr su pluma, el risueño escribano observaba.

—¡Pum...! ¡En blanco!—se dijo.

Terrible era, efectivamente, el reproche, y conmovió al joven agente hasta lo más profundo de sus entrañas. Había dado de tal modo en el blanco el detenido que olvidando en qué sitio se hallaba, se levantó furioso:

—Esta circunstancia no tendría valor—dijo vivamente—si no fuera el eslabón de una larga cadena...

—Silencio, señor agente—interrumpió el juez.

M.E.C.D. 2016

Use máquina eléctrica SINGER o motor eléctrico SINGER

Aprenda a cortar con nuestros patrones SINGER

Aparatos LUZ SINGER

Zaragoza: Independencia, 28

Cursos gratuitos de costura, corte y bordado en todas nuestras tiendas

LOS MUEBLES ECONOMICOS
NAVARRO, son los mejores y más baratos
Santa Cruz, 8 y 10 No confundirse: junto a la sombrerería

LANA DE CORCHO PARA COLCHONES
Fábrica de tapones de corcho
Alfombras de corcho para cuartos de baño.
Serrín y planchas para neveras.
Teléfono 2458 VIUDA DE SALDANA Valenzuela, 14

J. ONDIVIELA GOMEZ
Medicina general.—Enfermedades de la piel.—Rayos ultravioleta.—Diatermia.
Electricidad médica.
Consulta de 11 a 1 y de 4 a 6.
Manifestación, 68 y 70.-Tel. 20-55

CLINICA DENTAL
Juan Castejón
ODONTOLOGO
PLAZA DEL PILAR, número 26, PRAL.

Se venden calderas y jaces para la fabricación de jabón
JABON CARNICER
Heroismo 13, y 15 - Zaragoza

Cocinas con horno, depósito y asador esmaltado de porcelana, desde 50 pesetas

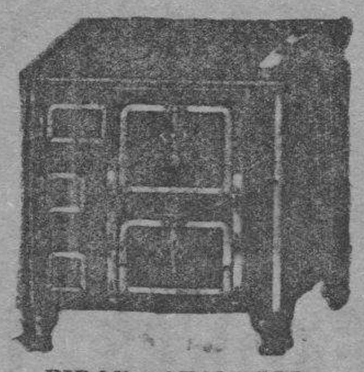

PIDAN CATALOGOS
Sociedad "Construcciones Errazu"
Coso, 135.—Teléfono núm. 397
ZARAGOZA
Esta casa no tiene sucursales

HERNIA
Herniados: Pueden poner término a sus padecimientos con la aplicación de los renombrados Aparatos "Tropical" que son impermeables al agua y al sudor, lavables, fuertes y duraderos, adaptados por millares de herniados desesperados, realizan cada día prodigios, y procuran a todos los que los adoptan la seguridad, la salud, la perfecta y absoluta contención y la disminución progresiva de todas las Hernias, hemos tenido éxito en casos que otros han fallado, prueben nuestro método que les dará entera satisfacción.
Aparatos Ortopédicos
Para corregir todas las Desviaciones de Piés y Piernas; Tumores Blancos en las Articulaciones; Parálisis Infantil; Coxalgia; Deformados, Iorobados. Corsés Ortopédicos reformadores de la Escoliosis. Mal de Pott, Desviaciones de la Columna Vertebral; Amputados, Brazos y Piernas Artificiales últimas creaciones. Calzados Ortopédicos y Aparatos Especiales para Piernas Cortas; Fajas Anatómicas para Señoras y Caballeros hechas rigurosamente a la medida, para Operados de Apendicitis, Hernias, Riñón Móvil, Eventraciones, Embarazos, Matriz, Obesidad, Aparatos especiales para Hernias.

SORDOS
Fuera todas molestias para oír, que producen ruidos, zumbidos, etc. Alivio inmediato y reeducación de los oídos por los famosos aparatos especiales de Mr. Arce que gradúa y adapta a cada caso de sordera el aparato adecuado que hace oír en el acto a todos los sordos.
ADVERTENCIA: Vista la afluencia de clientes, es prudente no esperar a última hora.
Vean con toda CONFIANZA al reputado ORTOPEDICO DE PARIS señor ARCE, que recibirá PERSONALMENTE en:
PAMPLONA: Hotel Perla, martes 1 y miércoles 2 septiembre.
JACA: HOTEL MUR, JUEVES 3 SEPTIEMBRE. (De 9 a 2).
HUESCA: HOTEL ESPAÑA, VIERNES 4. (De 9 a 1).
BERBASTRO: Hotel San Ramón, sábado 5. (De 9 a 6).
BINEFAR: H. Prontito, domingo 6. (De 9 a 1).
ZARAGOZA, HOTEL ORIENTE (Coso, 13), LUNES 7 Y MARTES 8 SEPTIEMBRE.
CALATAYUD: Hotel Muro, miércoles 9. (De 9 a 2).
TERUEL: HOTEL TURIA, JUEVES 10 SEPTIEMBRE. (De 9 a 2).
PRECIOS SIN COMPETENCIA
ARCE: A. el Sabio, 9. ALICANTE

LAS MUJERES DEBILES E INAPETENTES, LAS EMBARAZADAS Y LAS QUE ESTAN CRIANDO se fortifican rápidamente con el Vino Ona, del Dr Aristegui.

Cementerio del Automóvil
HERNAN CORTES, 249
Si tiene algún coche o camión que vender, por roto que esté, ofrézcalo al
Cementerio del Automóvil
Paga más que nadie.
Si precisa piezas usadas para su coche o camión pídalas a
Cementerio del Automóvil
las encontrará a mitad de su valor
TELEFONO 3669

Sombreros PENA
GORRAS Y BOINAS
Plaza San Lorenzo, 1
Sucursal: Ossau, núm. 6-ZARAGOZA

JOSE AVILA RODRIGUEZ
DENTISTA
MENDEZ NUNEZ, núm. 16
Consulta: 10 a 1 y 4 a 7

ENFERMEDADES DE LA PIEL
Dr. Lambán Falcón
COSO 132, duplicado
Consulta de 11 a 1 y de 3 a 5

Y volviéndose hacia el detenido, prosiguió:

—La justicia no utiliza los cargos recogidos por la Policía hasta evaluarlos y examinar su probabilidad y exactitud.

—¡No importa...!—murmuró el hombre—. Yo quisiera ver a ese cochero.

—Perded cuidado, que delante de vos repetirá su declaración.

—Pues bien... Entonces estaré satisfecho, porque le preguntaré cómo se las compone para ver a las personas cuando está obscuro como boca de lobo. Sin duda, ese buen testigo es de la raza de los gatos, que ven más de noche que de día.

Interrumpióse y dándose una palmada en la frente, como iluminado por una repentina inspiración, exclamó:

—¡Qué tonto soy en criar bilis respecto a esas dos mujeres, mientras que vos ya sabréis quiénes son! Porque ya lo sabéis, ¿no es cierto, puesto que el cochero las habrá conducido a su domicilio?

El señor Segmuller comprendió que había sido adivinado y que el acusado trataba de hacer más espesas las tinieblas, precisamente en el punto que tanto interés tenía el sumario en aclarar.

Cómico incomparable, el hombre había pronunciado aquella frase con el acento del más sincero candor; pero la ironía era visible y si se burlaba era que estaba seguro de que no tenía nada que temer por ese lado.

—Consecuente con vuestro sistema—prosiguió el juez—, ¿negáis también la existencia de un cómplice, de un... camarada?

—¿A qué negar, señor juez, puesto que no creéis nada de lo que yo aseguro...? Hace un instante tratabais a mi amo, el señor Simpson, de personaje imaginario; ¿qué diré yo, entonces, de ese pretendido cómplice? ¡Ah...! Los agentes que lo han inventado hacen de él un buen muchacho. Descontento, sin duda, de habérseles escapado la primera vez, vuelve a meterse entre sus garras. Estos señores pretenden que se ha puesto de acuerdo conmigo y luego con la tabernera. ¿Cómo ha podido ser eso...? A menos que al sacarlo del calabozo en donde yo estaba lo hayan encerrado en el de la vieja...

Goguet, el escribano, espiaba y adivinaba.

—Este hombre—se decía—nos ha de dar mucho hilo que retorcer y no tendrá necesidad de la lengua del abogado para defenderse ante el Jurado.

—En fin, ¿qué cargos existen contra mí?—continuó el hombre—. Un nombre, el de Lacheneur, pronunciado por un moribundo; huellas en la nieve, la declaración de un cochero y la vaga sospecha respecto al borracho. ¿Y eso es todo...? Pues no es mucho.

—Basta—interrumpió el señor Segmuller—. Vuestra firmeza y confianza son grandes ahora, pero vuestra turbación de hace un instante era mayor todavía. ¿Cuál era la causa...?

—¿Cuál era la causa...?—exclamó el homicida con una especie de rabia—. ¿No estáis viendo, señor juez, que me atormentáis horriblemente y sin piedad, y que yo, inocente, os disputo mi vida? Hace tantas horas que me estáis volviendo y revolviendo que estoy como sobre la báscula de la guillotina y a cada palabra que pronuncio me pregunto si será aquélla la que hará partir el resorte. ¡Mi turbación os sorprende, cuando he sentido veinte veces el frío de la cuchilla en mi cuello! Os aseguro... que no me atrevería a desear semejante suplicio a mi más cruel enemigo.

Y debía, en efecto, sufrir horriblemente, notándoselo, porque hay fenómenos físicos que escapan a la más indomable voluntad.

Sus cabellos estaban empapados en sudor y gruesas gotas, que limpiaba con su manga, rodaban a cada momento por su pálido rostro.

—Yo no soy vuestro enemigo—dijo con dulzura el señor Segmuller, que había tomado la frase como dirigida a él—. Un juez de Instrucción no es el amigo ni el enemigo del acusado; no es más que el amigo de la verdad y de la ley. No busco ni un inocente ni un culpable, quiero saber lo que es. Es preciso que yo sepa quién sois... y lo sabré.

—Pero si os lo estoy diciendo: ¡Soy Mal!

—No.

—¿Quién soy entonces...? Un gran personaje disfrazado... ¡Ojalá! En ese caso tendría todos mis documentos, os los enseñaría y me soltaríais... porque demasiado sabéis, mi buen señor, que soy tan inocente como vos...

El juez había abandonado su mesa de despacho, yéndose a apoyar en la chimenea, a dos pasos del acusado.

—No insistáis—dijo.

En seguida, cambiando de tono y de maneras, añadió con la cortesía perfecta de un hombre de mundo, dirigiéndose a uno de sus iguales:

—Dispensadme el honor, caballero, de creerme con bastante perspicacia para haber sabido conocer, bajo el difícil papel que representáis con desoladora perfección, a un hombre superior, a un hombre dotado de las más raras facultades...

Lecoq comprendió que aquel brusco cambio desconcertaba al homicida.

Trató de reir, pero la risa expiró en su garganta lúgubre como un collozo, y dos lágrimas brotaron de sus ojos.

—No os atormentaré más, caballero—continuó el juez—; pues debo confesar con toda modestia que tratándose de cuestiones sutiles sería

M.E.C.D. 2016

SECCION DE ANUNCIOS ECONOMICOS

OFERTAS Y DEMANDAS

Hasta 25 palabras, 3 días, TRES Ptas. (Incluído el timbre).
Por cada palabra más, diez céntimos por día.

LEY DEL TIMBRE

Según dispone el artículo 100 de la vigente Ley del Timbre, los anuncios han de pagar este impuesto, con arreglo a la siguiente escala:

Hasta 10 pesetas...	Ptas	0'10
De 10'01 a 100......	—	0'15
De 100'01 a 250....	—	0'30
De 250'01 a 750.....	—	0'60
De 750'01 a 1.200.	—	1'20
De más de 1.200....	—	2'40

El impuesto del Timbre por anuncios será de cuenta de los señores anunciantes y de la cuantía que fija la vigente Ley del Timbre.

ARRIENDOS

PISOS. Casta Alvarez, número 86, principal, 80 pesetas mes. Informarán, portería. Agustín, 19, principal izquierda, 60 pesetas. Serón, 10, principal, 40 pesetas. Informarán, plaza San Miguel, 14 duplicado, principal.

SE ARRIENDAN amplios pisos, seis dormitorios, comedor, cocina, dos waters, calefacción, cuarto de baño, etcétera, de 25 a 30 duros. Vargas, 16. Oficinas.

PISOS recién restaurados, desde 50 pesetas; inmejorables condiciones higiénicas, agua, mosaico, cocina económica, instalación eléctrica, timbres ,galerías, sol, cerca tranvía. Informarán, Escuelas (Torrero), Villa-Luisa.

SE ARRIENDA principal y segundo en Paz, 20, 115 y 110 pesetas. Mosaico, lavadero, galería cristales, instalación eléctrica. Razón, San Pablo, 16. Carpintería.

SE ALQUILA hermoso piso segundo, soleado, con instalación de gas, luz, timbres, etcétera. Precio 36 duros. San Miguel, 13.

ARRIENDO hermoso piso nuevo, instalación luz, cocina económica, mucho sol, 60 pesetas. Carbó, 10 (camino San José).

COLOCACIONES

¿MUCHACHAS? Para conveceros dónde se os coloca con más rapidez, acudid a la Agencia Buenos Aires, que estaréis colocadas inmediatamente. Azoque, núm. 82, segundo. Teléf. 24-46.

AGENCIA SURROCA. Facilito pisos desalquilados, en el centro de la capital, de 5, 6, 7, 8 y 10 duros; tiendas sin traspaso en el centro de la capital, de 8, 10 y 12 duros; torres con cahíces de tierra en arriendo; porterías en plazo fijo. Calle de Santiago, 19, principal. Travesía Alfonso. Zaragoza.

VIAJANTE, con positiva competencia comercial y excelentes informes, se ofrece para cualquier ruta, a la comisión o a sueldo. Correspondencia a "Roldós-Tiroleses", núm. 413, Alfonso, 4, Zaragoza.

A OBRERO

herrador y forjador cedo desinteresadamente el herraje. Dirigirse a don Francisco Abad, Sobrarbe, 8 - Zaragoza

SE OFRECE una joven de 35 años, para ayudar a las faenas de la casa o para doncella de niños. Calle San Agustín, núm. 11, portería, informarán.

AGENTE comercial, matriculado, bien relacionado en plaza, trabajará a la comisión casas establecidas: Correspondencia al número 413 de "Roldós-Tiroleses", Alfonso, 4, Zaragoza.

SE OFRECE un matrimonio joven, para desempeñar portería. Razón, Coso, 150, entresuelo.

ENSEÑANZAS

10 ANTIGUA ACADEMIA DIEZ
DE ESTUDIOS COMERCIALES
DIRECTOR:
D. EDUARDO DIEZ
PERITO PROFESOR MERCANTIL
Contabilidad - Comercio
Mecanografía - Bancos
CLASES ESPECIALES PARA SEÑORITAS
Horas: OCHO mañana a DIEZ noche
CLASE DIARIA
ENSEÑANZA PRACTICA INDIVIDUAL
COSO, 21, 2.º
(junto Cinco de Marzo, 1, 3)
TELEFONO 13-68 — ZARAGOZA

ACADEMIA RODRIGO, Coso, 33, segundo (plaza Constitución). Comercio. Contabilidad. Banca. Taquigrafía. Mecanografía. Ortografía. Reforma letra. Correspondencia comercial. Idiomas. Clases especiales para señoritas y dependientes comercio. Horas de clase: ocho mañana a diez noche. Director, don Bernardo Rodrigo, Profesor Mercantil. Lema de esta Academia: ¡HECHOS Y NO PALABRAS!

CLASES, horas compatibles para obreros ambos sexos, preparaciones, contabilidad, partida doble, repaso de asignaturas, dibujo geométrico, niños, niñas y aprendices. Colegio San Agustín. Mayor, número 57.

ENSEÑANZA moderna y rápida de comercio e idiomas. Clases económicas para obreros. Especiales para señoritas. Mecanografía, 6 pesetas. Contabilidad, 15 pesetas. Reforma letra, 6. Aritmética, 6. Taquigrafía, 10. Francés, 15. Inglés, 25. Correspondencia general y mercantil, 10. Cálculos, 15. Academia Kühnel. Mártires, 1.

ACADEMIA de chófers matriculada. Enseñanza perfecta de conducción y mecánica, teórica y práctica en taller con carnet, todo incluído, 150 pesetas. Método rapidísimo. Garage, Fita, 3 (junto Camino de los Cubos).

COMADRONAS

RAFAELA Mustienes, exprofesora en partos del Hospital provincial. Pensión autorizada para embarazadas. Asistencia a domicilio. Terraza, jardín, cuarto de baño. Delicias, 4. Teléf. 26-93.

FINCAS

¿NECESITAIS dinero? Acudid a la Agencia Buenos Aires, que os facilitará cuanto necesitéis, por un módico interés. Azoque, 82, segundo. Teléfono 2446.

¿TENEIS créditos incobrados? Acudid a la Agencia Orejón: recuperaréis el máximum de vuestro dinero. Azoque, 100, principal. Teléfono 23-79.

DUEÑO de solar, desea encontrar constructor de chalets, para vender después y cobrarse cada uno lo suyo. Apartado 92.

VENDEMOS casa tres pisos y bajos, buen corral, todo ladrillo, piso de [illegible], pesetas 16.000. Parcela Explanada del Sábado, ocho huecos, corral cemento, medio cubierto, agua, lavadero, conejar, 8.000 pesetas. Bolsa de la Propiedad. Méndez Núñez, 35, entresuelo. Teléfono 1505.

HUESPEDES

PENSION FRANCO. Habitaciones independientes y exteriores, para fijos. Precios especiales. Cerdán, 24, segundo.

CASA seria se desean dos huéspedes, con balcón a la calle y cuarto baño. Precio económico. Espoz y Mina, 28, tercero izquierda.

Se vende

papel para envolver en la administración de este diario, a 3'00 ptas. arroba

VIAJEROS: Hospedaos en la Pensión Aragón. Pensión, 7 pesetas; cubierto, 2'50. Fijos, condiciones especiales. Mesitas individuales. Habitaciones soleadas, independientes. Plaza Constitución, 5, segundo. Teléfono 2997.

VENTAS

VENDO puertas de entrada de casas, de habitaciones y cocheras, balcones y ventanas, con o sin reja, buena calidad. Precios muy baratos, por ser construído en grandes series y por encargo. San Pablo, 97, carpintería Miguel Ferrando.

PARA COMPRAR y vender automóviles usados en muy buen estado, como nuevos, Autocasión, la casa más importante de Aragón, vende y compra de todas las marcas. Avenida de Madrid, núm. 101. Teléfono 44-82. Zaragoza.

MELOCOTONES superiores, de 0'25 kilogramos en adelante, los encontrarán en Casta Alvarez, 64, y los domingos en el 61 de la misma calle.

POR PIANOLA cambiaré Cine-Kinós nuevo, a bombilla, sin peligro de incendio ni consumo de flúido, con motor y resistencia incandescente y todos sus accesorios, y máquina fotográfica 13 por 18, seminueva, con objetivo de primera calidad y demás accesorios. Para detalles, a "Roldós-Tiroleses", Alfonso, 4, Zaragoza.

GHEVROLET
Repuestos - El más barato
GARAGE NACIONAL

SE VENDE un piano en buen uso, por muy poco precio. Razón, Méndez Núñez, 17 y 19, principal izquierda.

ATENCION. Vendo puertas y ventanas usadas y nuevas más baratas que nadie. Verlo, para convencerse, San Lorenzo, 40. Taller.

HIERROS de lance. Chapa onduiada para tejadillos. Pies banco jardín. Balcones. Tuberías. Cortadillo para herraduras. Chapa cortada sobre medida. Compraventa de chatarra. Cervero y Failde. Agustina de Aragón, 57.

MUEBLES. Visite usted el almacén de don Francisco Pardo, donde encontrará toda clase de ellos. Precios increíbles y facilidad pago, en Santa Cruz, 17 y San Voto, 2.

CONSTRUCCION y venta de amasadoras (movimiento patentado), cilindros amaceradores, herrajes horno, máquinas sacudir sacos, etc. Motores explosión de 2 a 5 HP., bombas centrífugas modernas para elevación de agua a todas alturas y caudales, siempre existencias. Instalaciones completas, presupuestos gratis. Talleres Talamás, Lapuyade, 68. Zaragoza.

Método LOTERIA
Infalible clave
30 pesetas
Librería Gasca-Zaragoza

LOS "MUEBLES CASTILLA", dada su presentación y calidad insuperable, se recomiendan por sí solos. Ventas al contado y a plazos, de la forma que desee el comprador. Calle de San Jorge (antigua Casa de Correos).

COMPRA-VENTA de hierros usados, metales. Hierros comerciales. Chapas cortadas a medida. Recorte para herraduras, balcones y tuberías. Mariano Meavilla, plaza del Pilar, 7. Teléfono 31-21.

CASA EMBID, Pilar, 17. Azúcar, 1'50 kg. Café, 7'50. Chorizo, 6. Salchichón, 10. Bonito, 5. Sopa, 0'95. Garbanzos, 1'20. Arroz, 0'65. Jabón Lagarto, 1'30. Tapioca, 2'50. Bujías, 2'25. Almendras, 5'50. Gaseosas Armisén, dos paquetes, 0'45. Sidral, lata de un kilo, sin envase, 3'90. Chocolate, 0'80 libra. Jarabe de limón, botella de tres cuartos, 3. Escabeche, lata de cerca de dos kilos, 3'75. Agujas en escabeche, lata de seis kilos, 10. Escabeche, lata de seis kilos, 12. Leche "La Lechera", 1'70, lata. Harina lacteada, 2'25. Butifarra, 8.

PARA ADQUIRIR LAS MEJORES
CAMAS DORADAS

VISITAD LA FABRICA
ALFONSO RUIZ
DEMOCRACIA 141.
GRAN SURTIDO EN
CAMAS DE HIERRO COLOR CAOBA

SI DESEA comprar o vender su automóvil, visite usted Autocasión, directamente, sin intermediarios; se economizará tiempo y dinero. La casa más importante de la región en compra-venta de automóviles usados. Avenida de Madrid, número 101, telf. 4.482.

BASCULAS de todas clases y tamaños. Prensas para alfalfa y paja, romanas y balanzas, reparaciones, básculas para cereales. J. Fron, San Pablo, 163. Teléfono 1713.

ANTIGUA CASA
LACAZE OPTICO
COSO 70

ALMACEN de aceitunas y pepinillos. Ventas sólo por mayor. Especialidad rellenas de anchoa. Precios sin competencia, para bares, cafés. Miguel Bordonaba. Manifestación, 25. Teléfono 30-07.

NOVIOS: Armario luna, cama, mesilla con piedra y lavabo, 198 pesetas; armario comedor, mesa y seis sillas, 165 pesetas; sillas, cuatro pesetas; armario luna, 110 pesetas. Conde Aranda, 9.

AMASADORAS, amaceradores, hornos y demás maquinaria de panadería. Turbinas hidráulicas. Molinería. Aparatos de desinfección. Fundición Averly, S. A., paseo María Agustín, núm. 17. Zaragoza.

¿QUIERE usted colocarse? Anúnciese en esta sección, la más leída de nuestro periódico.

CITROEN. seminuevo, seis plazas, cuatro cilindros, 10 HP., cuatro puertas, se vende Garage Hormigón, calle Castellví.

MUEBLES. Armarios con luna, color guinda, dimensiones 190 por 80; tamaño de la luna, 102 por 54, a 100 pesetas. Mesas comedor, a 25 pesetas. Mesilla noche, a 13 pesetas. Armarios comedor, camas, cómodas, entredoses, sillas, espejos, cuadros. Precios sin competencia. Almacenes de San Pablo, M. Gómez. Calle de San Pablo, núm. 39, esquina a la plaza.

AMASADORAS, hornos, prensas. Maquinaria para chocolates, para fideos, para ladrillos, para aceite y vino. Molinos harineros. Transmisiones y motor. Fundiciones y talleres, Hijos de Juan Guitart, San Agustín, 5.

SALTO DE AGUA de 200 caballos de fuerza, con terrenos y edificios adecuados para cualquier industria, se vende con facilidades de pago. Informes en este periódico.

MUEBLES. Los mejores, más modernos, económicos, los encontraréis en Almacenes Martín. Por cambio de local liquida todas sus existencias con grandes descuentos. Coso, número 133.

VENDO escopetas fuego central dos caños, con y sin gatillos; mantillas blonda, desde 5 a 2.500 pesetas; gemelos y prismáticos de teatro y campo; colchones, desde 21 pesetas; sábanas algodón, hilo, lino, desde 2 pesetas; retales lana, seda, algodón; relojes pulsera y bolsillo, desde 5 pesetas; impermeables, trincheras, gramófonos, cámaras fotográficas, máquinas coser Singer, máquinas escribir, bicicletas, alhajas y toda clase de objetos; precios baratísimos. Alquilo mantillas y tejas. Compro y vendo toda clase de antigüedades. Casa de compraventa. Viuda de Vicente Pérez, Boggiero, 21 y 23.

Vinos GALO
Tinto, 1.ª, 65 céntimos litro
Clarete especial, 70 cts. litro
Precios especiales para servir directamente de mis bodegas de Tosos.
Garantizada su pureza y «bouquet».
Servicio a domicilio
ZABALA, 4 - Teléfono 34-20

LANAS especiales para colchones. Se confeccionan colchones a la inglesa. Joaquín Rasal. Democracia, 18. Teléfono 23-79.

PELUQUERIAS

¡SEÑORAS..... ATENCION! Durante la temporada de verano, ondulación permanente, a 10 pesetas, en la acreditada peluquería de señoras "La Royal". Especialidad en la ondulación al agua. Alfonso I, 32 (frente a Barranquero). Teléfono 28-04.

¡ATENCION, SEÑORAS! Visiten la peluquería más especializada en ondulación permanente, a 10 pesetas. Servicio completo. Al agua, 2. Marcel, 1. Corte cabello, 0'50. "El Capricho", Democracia, 16. Teléfono 2395.

VARIOS

MATERIALES usados, chapas onduladas para tejados, tubos de varios diámetros, recorte para herraje, chapas cortadas sobre plantilla a medida, planchuelas. Pascual Nogueras, Ramón y Cajal, 51.

SEÑORA. Haga un ensayo al comprar, cambiar o vender sus dicos y nos lo agradecerá. Reparaciones garantizadas. La Casa de los Discos. Mercado, (junto Foto Goya).

PLISADOS a máquina "El Permanente": Bordados, vainicas puntos de incrustación y forrería de botones. Ultimos modelos en plisados Sol. Elvira Bello de Oliván, 5 de Marzo, 1 triplicado, bajo.

FABRICA de harinas con salto hidráulico propio se vende al contado y a plazos. Razón, en esta Administración.

CAPITALISTAS: En negocio seguro, con sobrada garantía sobre fincas rústicas y urbanas y 5 por 100 libre de interés, tomaría hasta 60.000 pesetas. José A. Solana, Bailo (Huesca).

MODISTAS acreditadas confeccionan vestidos, abrigos señora y niños, reformas, confecciones abrigos piel zorro y echarpes. Encargos fuera capital enviando géneros y medidas, en el día. Precios reducidísimos. Forment, 9, entresuelo (plaza del Pilar).

NAVEGACION

SERVICIO rápido de vapores correos. Salida de Barcelona el 21 de agosto para Dakar, Río de Janeiro, Montevideo y Buenos Aires el magnífico trasatlántico

"MENDOZA"

Siguiente saldrá de Barcelona, el 21 de septiembre el vapor

"CAMPANA"

Consignatario en Barcelona, don Juan Salvador Bech.

Solíciten folletos y pasajes al agente don Vicente Usón Ibarra, Delegado de la Compañía Española de Turismo, calle Alfonso I, núm. 16. Zaragoza.

M.E.C.D. 2016

PRECIOS DE SUSCRIPCIÓN:
TRIMESTRE . . . 6 PTAS.
AÑO . . . . . 24 »
NÚMERO SUELTO: 10 CTS.

La Voz de Aragón

Fundador: Francisco Aznar Navarro

Sociedad Anónima — AÑO 1931 — Número de 20 páginas

ARTISTAS DEL BAILE

Una gran figura del baile español: Adelina Durán

Aunque esta artista había actuado ya en Zaragoza según propia confesión, en otras temporadas, yo he de confesar sinceramente que no la ví hasta el jueves de esta semana en que se presentó en el teatro de verano del Iris Parck. Y para que el reconocimiento de mi ignorancia sea completo diré que la única sugerencia que de ella tenía era su nombre, que recordaba haber leído alguna vez en diarios y revistas.

Quiero decir con esto que la inmejorable impresión que en mí produjo era absolutamente subjetiva y no tenía ni la sombra de un prejuicio.

En estas condiciones reflejo su labor al reseñar su debut;; y juzgándola como una primera figura del baile español, que cultiva con preeminencia por afición y temperamento lo flamenco, tuve la debilidad de decir que ella había tenido la virtud de traer a mi recuerdo a una bailarina sevillana, Lolita Astolfi, sin que ese recuerdo llevara implícita la sospecha de una imitación ni coincidencia de una forma expresiva semejante, sino sólo sugerencia del estilo en su más amplia concepción.

¿Y qué ocurrió? Pues que a Adelina Durán no le pareció bien el que al verla bailar a ella recordara yo a la Astolfi.

¿Por qué? ¿Será porque un cronista madrileño rememoró al verla, según dice, a la Argentina en sus comienzos, como pudimos leer al día siguiente de nuestra entrevista en un trabajo de la revista "Crónica" firmado por A. G. de L.?

"¿Adelina Durán?.. No la conozco... y recuerdo de hace veinte años, cuando en otra hora de tedio vivida en un pueblo andaluz me refugié también en un teatro y sentí, ante otra bailarina desconocida entonces, la misma y profunda emoción de arte que hoy me produce esta chiquilla cuyo nombre leo por primera vez..."

La bailarina desconocida entonces a que el cronista se refiere es nada menos que la Argentina.

Ni a la Argentina ni a la Astolfi se parece Adelina Durán, que tiene un estilo propio, pero a todas las primeras figuras del baile español las recuerda porque es eso: una gran bailarina.

Brevemente nos cuenta su historia:

Yo nací en Santander, de madre castellana y padre andaluz. Mi padre era gitano, torero y primo de los "Gallos" y los azares de su vida hicieron que yo fuera a Méjico aún no cumplidos los diez años. En Tampico vi bailar a Tórtola Valencia, que despertó mi instinto de bailarina. Bailé primero por afición y luego por ganarme la vida. Mi padre había muerto.

—¿Dónde debutó usted?

—En Valencia. Después he trabajado en muchos teatros y cines de España y en un sinfín de rabarets. rets.

—¿Ama usted su arte?

—Con locura. Para mí es lo primero en el mundo.

—¿Su mayor ilusión? ?

—Lograr la suprema estilización de mi baile. Triunfar, no por ambición ni por vanidad, sino para que el mundo admire la realidad de mi obra. Ya sé que mis sueños son muchos, pero si no los tengo ahora, a mis años, ¿cuándo los tendré?

—¿Ha trabajado usted fuera de España?

—En París.

—¿Gusta al público parisino el baile andaluz?

—Según. El flamenco de los desgarros y los desplantes no, porque no lo entiende. Pero sí el estilizado, el que como el de la Argentina es comprensible para todos los públicos.

—Advierto que la nombra usted con gran devoción.

—Es una artista completa y la admiro de verdad.

—¿Qué público de España prefiere usted?

—No puedo tener preferenrias, porque todos se muestran ante mí simpáticos y amables.

—¿Le interesa el cine?

—Sí; pero por ahora solamente como espectadora.

—¿Qué artistas le gustan más?

—De las extranjeras Greta Garbo. De las nuestras Imperio Argentina.

Terminamos nuestro breve y, en extremo, simple interrogatorio con Adelina Durán, lamentando no haber tenido tiempo de captar su complejo temperamento de mujer y de artista, que más fuera motivo de una crónica que de una interviú.

P. C. de C.

VUELO DE MALAS CONSECUENCIAS

"Miss Aviación" fué víctima de un grave accidente

EN CUATRO VIENTOS

MADRID. — Mediada la mañana de ayer comenzaron a circular noticias de haber ocurrido en el aeródromo de Cuatro Vientos un sensible accidente de aviación.

Los periodistas pusiéronse al habla con los Centros oficiales, donde comunicaron que desconocían la noticia.

Una hermana de la lesionada, Luisa Prieto, nos contó que esta mañana Elisa fué invitada a volar, marchando al aeródromo de Cuatro Vientos a las siete de la mañana. Alrededor de las nueve se vió desagradablemente sorprendida ante la presencia de unos señores que bajaron de un automóvil particular llevando en brazos a su hermana.

Según manifestaron los que la acompañaban, el accidente ocurrió de la siguiente forma:

A poco de llegar al aeródromo "Miss Aviación", acompañada de un amigo piloto aviador, subió a una avioneta y estuvieron realizando, durante algún rato, arriesgados vuelos.

Sin que se conozcan hasta ahora las causas, de pronto el aparato empezó a marchar con dificultad, yendo a estrellarse contra el paredón de una fábrica.

El golpe fué tan violento que el aparato quedó destrozado completamente e incrustadas en la pared las barras de los asientos.

Los que se hallaban en el aeródromo acudieron presurosos en su auxilio, pero de momento no pudieron lograr su propósito, porque la caja del asiento estaba empotrada a gran altura.

Ante la imposibilidad de auxiliarlos, se di óaviso a los bomberos, los cuales llegaron al aeródromo prontamente, procediendo a bajar a los heridos. Con toda clase de precauciones fueron trasladados al botiquín de urgencia, donde los médicos procedieron a curarles de primera intención.

Hemos tratado de averiguar el nombre del piloto herido, siendo estériles nuestros esfuerzos para conseguirlo.

En la casa donde vive la señorita Prieto estuvo el médico de cabecera, don Arsenio Torner, quien reconoció a la lesionada.

Dictaminó la conveniencia de que fuera atendida por un cirujano, y la familia avisará a un médico particular hoy por la mañana.

TEMAS CANDENTES

Alrededor de la Confederación Hidrográfica del Ebro

Pasaron los momentos de las exaltaciones y vienen las horas de la reflexión.

La deducción inmediata es que ha sido preciso un sinnúmero de telegramas, un cierre general del comercio e industria y una mañana de inquietudes y violencias para que el Poder público se haya apresurado a conceder diez millones de pesetas a la Confederación Hidrográfica del Ebro.

Esto es la consecuencia de no haber creado la personalidad regional.

La falta de un estudio constante, de los más, de la economía aragonesa, que nos haga ver cuál es el problema más vital, para encuadrarlo en una aspiración colectiva, hace que el esfuerzo de los que la estudian (que son los menos) se triplique para llevar el convencimiento a la colectividad, con la agravante de ser fácil sembrar la duda y el desconcierto en el seno de ella.

Quien medite verá la necesidad imprescindible de una propaganda activa de nuestros problemas económicos. Para que todos los ciudadanos sientan la preocupación de los mismos, hay que hacer ver que la región vale y adquiere la consideración del Estado en relación al trabajo útil que aporta.

Por esto no podemos limitarnos a una crítica y censura del Poder público; es preciso, además, que nos dediquemos febrilmente a buscar soluciones financieras, creando a la par el órgano que facilite la garantía precisa.

Nadie mejor para llevarlo a cabo que las Diputaciones y Ayuntamientos de la cuenca, si, como se presume, la República da más medios económicos a estas Corporaciones oficiales, y, desde luego, adaptando las obras a realizar a las posibilidades del ahorro de las provincias que se benefician.

Uno de los inconvenientes más grandes que tiene la Confederación Hidrográfica del Ebro es la magnitud de su concepción. No es obra a resolver por un sector social; no es tampoco por un sector político. Podremos decir que la Confederación del Ebro estará en marcha y será indemne el día que desde el más humilde obrero al banquero más potentado y desde el más pobre gañán al rico terrateniente, sepan que la única salvación de nuestra economía es solucionar el problema del agua y que hay una Confederación Hidrográfica del Ebro capacitada para resolverlo.

Equivocados están los que creen que pueden tener una arma política con la Confederación del Ebro.

La hora histórica es de sustancializar lo económico. Elevar la riqueza. Lo demanda perentoriamente el progreso social, siendo los más capacitados para ello los que más inmediatos la viven. En el caso que nos ocupa, somos nosotros.

Quien aún dude, que se fije en la actuación del Poder central con la Confederación del Ebro. Le sobra con lo presenciado el viernes último, y si no basta, recordar los actos de servilismo y bajetas que tienen que hacer los pueblos para conseguir una carretera, un pantano, etc. Ya lo dijo Pi y Margall: "La administración centralista tiende a la esclavitud del pueblo", y la verdad de este pensamiento la vemos con la realidad de los hechos.

Quienes concibieron la Confederación del Ebro con su administración autónoma, tuvieron un gran acierto. No reconocerlo sería un crimen de ingratitud.

Pero la burocracia centralista, a pesar de su descrédito por su incapacidad administrativa, tiene tal fuerza que no lo conseguiremos si los hombres de la región que tengan el don de la inteligencia y de la generosidad no se colocan a la cabeza de un movimiento "regionalista popular"; digo popular por cuanto ya no puede ser de cátedra, porque debe darse por agotado el tema para sus especulaciones, ya que no admite complicación alguna, ni residir solamente en los salones suntuosos, pues por amplios que éstos sean se asfixiaría.

Tiene que inundar los campos y penetrar en las modestas viviendas de las ciudades.

La existencia de la Confederación Hidrográfica del Ebro, con su "autonomía administrativa", debe ser el faro único que guíe el sentimiento regional, luz que por la grandiosidad de la riqueza que crea, es suficiente para iluminar todo.

Tenemos todos los elementos: Un pueblo preparado para un aprovechamiento inmediato de las obras hidráulicas, una cantera inagotable de legislación social y de aguas en los Estatutos del sinfín de comunidades de regantes y un volumen de ahorro en la cuenca que bien puede calcularse en unos sesenta millones de pesetas anuales.

Para hacer nacer la aspiración regionalista, que está flotando en el ambiente, no falta más que producir la chispa eléctrica que la condense.

Con esto obtendremos la sensación de nuestra propia personalidad y, por lo tanto, la de nuestra responsabilidad colectiva, elevando el nivel moral de nuestra ciudadanía, capacitándonos para una acción fiscal severa sin auxilio de otro Poder, que por eficaz será constructiva.

A los que llevamos en nuestro seno la amargura de un dolor infinito que ha de perdurar hasta el fin de nuestra existencia, no nos queda otra cosa que la sensibilidad para el dolor ajeno. Vaya, pues, un afecto para quien con los mallos titánicos del estudio y del tiempo forjó la herramienta técnica precisa que convierte en realidad la política hidráulica que preconizó Costa.

M. MOLINE

DESDE JACA

Clausura de la Universidad de verano

Grupo de profesores que presidieron la sesión de clausura de la Universidad de verano con el catedrático señor Fábregas (x), que pronunció el discurso de clausura. (Foto. Dumas)

M.E.C.D. 2016