La Voz de Aragón

DIARIO GRÁFICO, INDEPENDIENTE

Redacción . . .
Administración Costa, 2
Talleres . . . .
APARTADO CORREOS 140
TELÉFONOS
Redacción 1004
Conferencias 1707
Administración . . 2422

Año VII — Zaragoza ~ Jueves, 2 de abril de 1931 — Núm. 1.718

La Biblioteca Aragón

Perseverantemente, pero calladamente, con esa tenacidad y esa modestia con que trabaja nuestro Sindicato de Iniciativa, se labora en la creación de esta biblioteca, cuya importancia destacábamos recientemente.

El día 23 de abril la Biblioteca Aragón, instalada en el Museo Provincial, se inaugurará oficialmente.

Es justo recibir con regocijo la noticia, porque la constitución de esta biblioteca es tanto un alto ejemplo de propagación cultural cuanto de elevado aragonesismo.

La inspira por igual el noble deseo de dotar a Zaragoza de una biblioteca más y el legítimo afán de una especialización regional, a la manera de la que tiene Barcelona.

Por una y por otra inspiración, nuestro aliento, nuestro aplauso y nuestro parabién al Sindicato de Iniciativa que así se preocupa de ascender el nivel cultural de Zaragoza y, sobre todo, de hacer patente que el amor a la tierra es algo más que un tópico; el Sindicato quiere con esta biblioteca estimular en las gentes el amor a Aragón a través de los ilustres escritores que han cantado sus glorias, sus tradiciones y sus bellezas; libros de Aragón, o que fueron escritos por aragoneses, integran la nueva biblioteca próxima a inaugurarse; en ellos se brinda al pueblo el pleno conocimiento de su propia raza, de su propio suelo, de su propia vida; almas y paisajes aragoneses vibran en esos volúmenes que actualmente clasifican, con celo y entusiasmo admirables, los elementos directivos del Sindicato de Iniciativa; he aquí una gran obra cultural: la Biblioteca Aragón.

Y he aquí también una gran obra de aragonesismo, quizá la que puede ser más fecunda, quizá también la que acabe con el desamor de los aragoneses para con los suyos; seguramente, la de más importancia de cuantas se han realizado en Zaragoza desde hace un puñado de años.

Los artistas han hallado siempre en los pasajes de la pasión motivos para sus obras. El cuadro que hoy reproducimos es el famoso lienzo de Franz Zinmermann, "En verdad os digo que uno de vosotros me hará traición", en el cual el insigne pintor alemán ha interpretado la cena de Jesús y los apóstoles con una originalidad y una belleza que justifican la celebridad mundial de este cuadro.

La "dictadura" alemana

Férvidos comentarios ha merecido a la Prensa alemana la reciente aplicación del artículo 48 de la Constitución autorizando al presidente de la República para suspender los derechos referentes a la libertad individual de asociación, reunión, inviolabilidad de la correspondencia postal, telegráfica y telefónica, inviolabilidad del domicilio, censura (derechos que fijan los artículos 114, 115, 117, 118, 123, 124 y 125 de la Constitución alemana.)

El mariscal Hindenburg ha dictado ya la ordenanza presidencial estableciendo severas penas para contraventores, iniciando así una pseudo Dictadura, que está siendo vigorosamente combatida por los partidos extremos.

Los motivos en que se funda el Gobierno para determinación tan radical no son otros que garantizar el mantenimiento del orden público, cuyas frecuentes perturbaciones a causa de las algaradas de comunistas y nacionales-socialistas venían culminando en cruentas turbulencias.

La paz interior a todo trance quiere mantener el canciller Brunning, y para eso no vacila en recurrir a los remedios que sus afines políticos califican ya de heroicos.

S. S.

Una nota relacionada con la reunión de rectores en Madrid

EL GOBIERNO GARANTIZARA PLENAMENTE LA LABOR EN LOS CENTROS DOCENTES Y ATENDERA AL ORDEN DE LOS ESCOLARES

La nota entregada a los periodistas por el ministro de Instrucción Pública dice así:

"Reunidos, previa citación por el ministro, los rectores de las Universidades de Sevilla, Barcelona, Granada, Santiago, Murcia, Oviedo, Salamanca, Valencia, Valladolid y Zaragoza, para informar a la superioridad acerca de la situación de los Centros de su jurisdicción, después de condolerse vivamente del lamentable espectáculo que ofrecen a la censura pública los actuales conflictos escolares, tomaron los siguientes acuerdos:

Primero. Expresar el unánime y decidido propósito de laborar frente a sus Juntas de Gobierno en favor de que en la Universidad se reintegre totalmente el ejercicio normal y eficiente de sus funciones magistrales con exclusión de cualquier otro designio que no sea puramente científico.

Segundo. Hacer presente la imprescindible necesidad de que para reintegrarse la Universidad a su normal funcionamiento pueda hacerlo en condiciones que, a juicio de las respectivas Juntas de Gobierno, garanticen la eficacia de la continuidad de su labor.

Tercero. Requerir con el máximo encarecimiento que la clase escolar preste su colaboración al anterior propósito, en bien de la enseñanza y en pro del prestigio de la Universidad, puesta en peligroso trance por el estado actual de indisciplina.

Cuarto. Exponer al ministro la necesidad imprescindible de que en cada caso se mantengan con pleno vigor las sanciones disciplinarias que los organismos universitarios impongan, siempre que se atengan a las prescripciones del reglamento.

Quinto. Solicitar de la superioridad que en breve plazo se dicten resoluciones encaminadas a unificar las dispersas y contradictorias normas vigentes sobre la enseñanza universitaria, cuya aplicación ofrece en la práctica dudas, abordándose la reforma y refundición de modo definitivo del Estatuto, con garantías de estabilidad que le preste el estudio previo y el informe de las Facultades respectivas.

Sexto. Manifestar su satisfacción por la actitud del ministro, inspirada siempre en su amor a la Universidad y en el deseo de mantener el prestigio de las instituciones docentes y en procurar entre profesores y alumnos las mayores garantías para el desarrollo de su labor.

¿Se pretende alterar el orden durante la Semana Santa?

Y EXHORTA A LA POLICIA PARA QUE REALICE GESTIONES

MADRID.—Nuevamente "La Voz" y el "Heraldo de Madrid" acogen el rumor circulado dando cuenta de que determinados elementos agitadores, enemigos del liberalismo, tienen el propósito de provocar desórdenes durante los días de Semana Santa, especialmente en los actos de carácter religioso, en los que pretenden hacer ostentaciones provocadoras para motivar un movimiento de represión.

Espera que el Gobierno hará las gestiones para evitarlo.

Parece que los grupos provocadores son elementos de agitación contra quienes no se ha empleado los medios coercitivos eficaces, y se refieren especialmente a los albiñanistas.

†

EL NIÑO

MANUEL ESCUER ESCUER

Falleció cristianamente el día 28 de marzo de 1931, en La Puebla de Alfindén, a los 11 años de edad

R. I. P.

Su afligido padre, D. Leopoldo; abuela, doña Beatriz Cepero; tíos, primos y demás familia, al participar a sus amigos y relacionados tan sensible pérdida, ruegan encomienden a Dios en sus oraciones el alma del finado, favor por el que les quedarán eternamente agradecidos.

Los restos fueron trasladados al nicho familiar de su pueblo natal, Perdiguera.

Después del Consejo de guerra contra los acusados de negligencia

Hoy ha sido un día de ansiedad enorme para Jaca.

La mañana amaneció encapotada, gris y triste.

En el primer tren salieron de la ciudad, con destino a Mahón, veintiséis oficiales de los condenados por el primer Consejo de guerra.

Su marcha impresionó hondamente a la población, que espera con expectación el resultado de este segundo Consejo.

Y la espera es larga, tan larga que los nervios, en tensión, amenazan con quebrar su resistencia.

Se creía conocer el veredicto en las primeras horas de la tarde. Son las diez y media de la noche y el Consejo continúa deliberando.

La carretera que conduce al cuartel de la Victoria es cruzada constantemente por los impacientes, que preguntan con zozobrosa angustia:

—¿Se conoce ya la sentencia?

—Todavía no — responde el que llega.

Y los minutos parecen horas y siglos, para los que de esa sentencia tienen pendientes el honor, la carrera o el bienestar de sus hijos, y sienten zozobrar en angustia el temple de su ánimo sereno—nosotros, que no somos militares, no le podemos llamar negligente—durante la rebelión.

Quieren reanimarse, y piensan en las ardorosas defensas que se hicieron de sus casos hasta poner clara y patente su lealtad ante los jueces; pero también parecen escuchar el martilleo de la acusación fiscal, cuyas palabras caían como plomo derretido sobre su torturado espíritu... y los minutos se amontonan en horas que parecen siglos sin que la sentencia llegue.

Día encapotado, gris, triste, que perdurará en el recuerdo de sesenta y tantas familias como el más angustioso de su existencia. ¡Si al fin terminase con un amplio veredicto de inculpabilidad!

* * *

EL CONSEJO SE REUNE

A las nueve de la mañana se volvió a reunir en sesión el Consejo de guerra.

Se tiene la noticia de que la madre del general gobernador militar de Zaragoza y presidente del Consejo de guerra, señor Gómez Morato, se halla gravísima.

Pero el general, esclavo de su disciplina, preside el Consejo.

Este empieza su actuación preguntando a los procesados si tienen algo que alegar después de sus defensas.

Los procesados contestan que no. Faltan, entre ellos, dos sargentos, por encontrarse enfermos, y el juez se traslada a sus domicilios, donde les hace la referida pregunta, con idéntica respuesta.

El Tribunal se reúne para deliberar.

Como quiera que ayer noche hubo un cambio de impresiones entre los generales que constituyen el Consejo, se esperaba conocer pronto la sentencia.

Los señores que lo forman han comido en el cuartel de la Victoria, continuando después toda la tarde en sus deliberaciones.

A la hora de cerrar la edición no se tiene noticia de la sentencia.

TRASLADO DE PRESOS

Ya dábamos ayer la noticia de que los presos condenados en el primer Consejo de guerra iban a ser trasladados a Mahón.

La noticia causó gran efervescencia entre el vecindario de Jaca.

Debido a ello se han adoptado gran número de precauciones.

Las calles por las que tenían que atravesar los presos estaban vigiladas, hasta la estación, por parejas de la Guardia civil.

En la estación había un piquete de este Cuerpo y numerosos agentes de policía.

A las cinco y media de la tarde fueron traslados los presos, desde el cuartel donde se hallaban, a la estación.

El número de ellos se eleva a 26, entre los que están Sediles, Mendoza, Manzanares, Salinas, Gómez, López Mejías, Múñiz, Gisbert, González, Hernández Pinzón, Albiac, De Juan, Llot, Díaz Merry, Solís, Romero, Latas, Campo, Salvat y Rubio.

Han quedado en la plaza el teniente Marín y el alférez Rodríguez, que han de declarar en el próximo Consejo.

A pesar de todas las precauciones tomadas, acudieron a la estación numerosos parientes y amigos y numerosos curiosos.

El traslado se hace en un coche corriente de tercera, ya que el jefe no ha creído conveniente el enganche del coche celular.

La despedida es en extremo efusiva, oyéndose algunos vivas.

Bastantes de los que bajaron a despedir a los presos montan en el tren,

M.E.C.D. 2016

con billete, para alguna de las estaciones más próximas del trayecto.

Aunque la mañana es lluviosa, en muchas de las estaciones del trayecto salen grupos de gentes que saludan el coche al pasar y dirigen, en voz alta, algunas palabras a los conducidos.

En Ayerbe el grupo es más numeroso y expresivo. La lluvia se ha hecho más intensa, y, sin embargo, la gente la resiste durante los minutos que obligadamente ha de detenerse el convoy.

Al salir de la estación de Ayerbe los presos lanzan un ¡Vivan los valientes!, que es contestado con entusiasmo.

En Zuera se separa el vagón del tren ligero, enganchándose al que cruza en dirección a Bar lona.

La conmemoración de la Semana Santa

INSTRUCCIONES DEL CAPITAN GENERAL

Con motivo de la festividad de los días Jueves y Viernes Santo el capitán general ha dispuesto las siguientes instrucciones:

a) Dichos días las tropas vestirán de gala, se izará el pabellón nacional a media asta en los edificios militares y se pondrán las armas a la funerala y sordina a las cornetas y tambores desde la terminación de los Oficios del jueves hasta el toque de resurrección del sábado.

b) El Sábado de Gloria, a las diez horas, la plaza de Jaca hará las salvas de ordenanza.

c) Los gobernadores militares de las plazas darán las órdenes oportunas para que la tropa haga la visita a los sagrarios en el orden y forma acostumbrada, señalando las iglesias que debe visitar cada Cuerpo.

LA VISITA A LOS SAGRARIOS

Para dar cumplimiento al apartado c) antes señalado el gobernador militar ha dispuesto:

Los individuos de tropa visitarán los sagrarios el día de Jueves Santo, por escuadrones, compañías o baterías, conducidos por los oficiales de semana. Dicha visita, que comenzará a las trece horas se hará a los templos que a continuación se indican:

Regimiento de Infantería del Infante número 5, Portillo, Santa Inés, San Pablo, Pilar y La Seo.

Regimiento de Gerona, número 22, Fecetas, Santa Lucía, Amparo, San Pablo y Escolapios.

Regimiento de Aragón, número 21: Reparadoras, Santa Engracia, San Catalina, San Miguel y Magdalena.

Regimiento de Lanceros del Rey: Misericordia, Noviciado de Santa Ana, Hospital civil, Recogidas y Santa Engracia.

Regimiento de Castillejos: Siervas de María, Reparadoras, Santa Engracia, Santa Catalina y San Miguel.

Noveno regimiento de Artillería ligera: Santiago, San Felipe, Pilar, La Seo y San Gil.

Regimiento de Pontoneros: Hospital civil, Encarnación, Santa Rosa, Santiago y Hospital militar.

Quinta Comandancia de Intendencia: San Miguel, San Carlos, Magdalena, San Gil y La Seo.

Tercer grupo de la segunda Comandancia de Sanidad militar: Hospital militar, Santiago, Santa Rosa Encarnación y Hospital civil.

Los primeros jefes de las unidades o dependencias no citadas fijarán cinco iglesias para la visita de sus fuerzas respectivas.

LAS TRADICIONALES VISITAS A LAS CARCELES

Para cumplimiento de lo dispuesto en los artículos 684 y 685 del Código de Justicia militar los jueces instructores permanentes y eventuales de la región que tengan presos que deseen presentarse a la visita de cárceles de las Pascuas de Resurrección remitirán al negociado de Justicia de esta Capitanía general los de esta plaza y a los Gobiernos o Comadancias militares respectivos los demás antes del día 5 del actual, la relación a que se refiere el artículo 686 del citado Código, y aquellos que no tengan ninguno lo comunicarán en igual plazo de tiempo.

Agradecemos muy de veras a nuestros colaboradores espontáneos el envío de sus originales, pero nos vemos imposibilitados de aceptarlos por cuanto LA VOZ DE ARAGON tiene ya contratadas sus colaboraciones.

Zuloaga y su pintura: ayer y hoy

En otra ocasión escribí que Ignacio Zuloaga viene, de vez en cuando, por Madrid, en aparición súbita, se apoya un instante, por así decirlo, en la vida madrileña, como el nadador sobre la tabla saledizа, flexible e impulsiva del trampolín, y desde aquí se arroja a ejercitarse en un dinámico baño de españolismo profundo, desaparece de la vista, se sumerge y bucea en los senos dilatados de la España incógnita e inédita y saca luego a la superficie los posos más genuinos y patéticos de nuestro temperamento histórico y actual para darles forma expresiva, pulcra y perfecta. A medida que el tiempo pasa, las estadas de Zuloaga en Madrid son más detenidas. Zuloaga tiene estudio en París, en Zumaya y en Madrid. En alguna temporada lo tuvo también en Segovia. No ha mucho adquirió el formidable castillo de Pedraza y está habitando uno de los cubos de la fortaleza para estudio, vivienda y hospedería de amigos. El estudio matritense lo mantiene hace años. Pero el volumen ciclópeo de su obra (unos seiscientos cuadros, diseminados en artístico señorío por todo el mundo) lo ha ido llevando a cabo primeramente en Sevilla, etapa de iniciación y aprendizaje pictórico, ya magistral (como ocurre siempre con los amados de los dioses), después en París, Segovia y Zumaya. No creo que en Madrid haya ejecutado sino retratos ocasionales y de encargo, aparte de algunos estudios, pues Zuloaga, creador infatigable, no puede estar nunca sin producir. Ahora, y más cada vez, la divina luz de Madrid, purísima y ecuánime, que jamás peca por exceso ni por defecto, melliza de la aristocrática luz de Florencia, la luz que colaboró en la pintura de Velázquez y de Goya, ha prendido en su hechizo y ha enamorado la retina de Ignacio Zuloaga. Por eso sus estadas en la Corte son más detenidas. Presumo que de aquí en adelante la pintura de Zuloaga va a adquirir una nueva tónica (psíquica y cromática) que cabría calificar de época madrileña. Hasta ahora, en la pintura de Zuloaga predominaban la energía y el vigor; esa especie de ferocidad ibérica (en el buen sentido) de aparente impiedad, de voluntariosa fortaleza, ya que no de fruición, frente a la realidad miserable o terrible, de actitud serena, cuando no satírica, ante el dramatismo espectacular, que observamos, sin salir del arte pictórico, en Valdés Leal, Goya y Solana, y literariamente en la novela picaresca, Quevedo y aun en el tranquilo y melancólico Cervantes. Todos ellos son, a la par, pesimistas y profesores de energía. Tal es la diferencia entre nuestro pesimismo ibérico y el pesimismo asiático o el norteño; que éstos son negativos y abúlicos y el ibérico es energético y activo. Ahora comienza en la pintura de Zuloaga la época de las finezas y sutilidades, tanto en la interpretación psicológica de los modelos como en la técnica pictórica. Esto no significa que en épocas anteriores la pintura de Zuloaga careciera de fineza y sutilidad. Por el contrario, hay en todos sus cuadros delicadas tenuidades de todo orden, pero púdicamente, virilmente encubiertas, disimuladas, casi irónicas, y, en resolución, lo que en ellas predomina es el vigor y la braveza. La razón de ese proceso evolutivo desde la braveza hacia la fineza la considero cabalmente clara y translúcida. Primeramente, por motivos de edad. La ternura otoñal de la madurez es tan humana como la acritud e impetuosidad juveniles. Los frutos más ácidos cuando verdes son precisamente los más dulces, jugosos y melifluos de sazonados. Goya, en su pintura, antes de los sesenta años, padece el fetichismo y embriaguez del escarlata (sangre o fuego); después de los sesenta, se convierte al culto del gris perla, matiz indeciso que reúne, depurados, todos los matices, color incoloro, síntesis de todos los colores, como la luz increada de los arrobos y los éxtasis, según consenso unánime de los místicos, que son quienes saben de eso, y comienza a pintar niños, con amorosa emoción de abuelo, como que era ya abuelo. La riqueza, rara y difícil, de la pintura anterior de Zuloaga consiste en la manera de tratar, y en la diversidad de los negros (ese "pons asinorum) de los pintores mediocres); ahora ya no queda en ella traza ni vestigio del negro y en su vez canta la música exquisita y afable de los azules y los violetas. Valiéndonos de términos griegos: un tránsito de la aulética a la citarística; del son excitante de la flauta al acento benigno de la lira; de lo dionisíaco a lo apolíneo; de lo biológico a lo normativo. Hay, además, otra razón para este proceso evolutivo, y es el cambio de tema u objeto pictórico. Como antes indiqué, Zuloaga, en sus etapas pretéritas, prefería dar forma imperecedera (salvar para el mañana indefinido) a los posos y residuos históricos del temperamento español: paisajes, tipos y costumbres populares, cargados de sentido tradicional. En suma, la subconciencia hispánica. Ahora, su tema predilecto es, opuestamente, la conciencia hispánica. Ha encerrado ya en su pintura la base ancha y abismática de la vida española, caracterizada por sus desniveles, quiebras y altibajos innumerables. Ahora se propone perpetuar las cumbres de las conciencia y de la vida española a la hora actual, en una serie de asuntos y retratos de españoles eminentes y representativos. De esto trataré en un artículo próximo.

RAMON PEREZ DE AYALA

(Prohibida rigurosamente la reproducción).

EL FENOMENO DE ESTA NOCHE

ECLIPSE TOTAL DE LUNA

Aunque los eclipses de luna no tienen la extraordinaria importancia de los del sol, no dejan de presentar interesantes problemas dignos de la atención de los buenos astrónomos, a la vez que constituyen un espectáculo bello y curioso para el profano observador.

Si el tiempo lo permite—en el momento de trazar estas líneas subsiste la duda—hoy, al iniciarse la noche, los aficionados a las cosas del cielo tendrán ocasión de presenciar un eclipse total de luna en el cual concurren circunstancias inusitadamente favorables.

En efecto, hace bastantes años que no se ha dado otro en condiciones tan propicias como las que hoy imperan. Empieza el fenómeno cuando aún es de día, hallándose la luna cerca del horizonte y en dirección hacia el Este.

A las seis y veintitrés minutos de la tarde tiene lugar el primer contacto del disco lunar con la sombra densa que arroja en el espacio nuestra Tierra, interceptando la luz del del sol, única que ilumina a nuestro satélite. El efecto de la sombra se notará primero en la parte superior de la luna, un poco hacia la izquierda, e irá paulatinamente oscureciendo su faz hasta dejarla totalmente sumergida, lo que ocurre a las siete y veintidós minutos.

Durante esta fase, la total, suele distinguirse todavía el círculo de la luna, aunque débil e inciertamente, presentando tonalidades cenicientas y, más hacia el centro, cobrizas, con irregularidades en la intensidad del sombreado. Alcanza su máxima inmersión a las ocho y siete minutos, que es cuando se acerca a la invisibilidad completa, y hay algunos motivos para creer que en este eclipse el oscurecimiento será mayor que otras veces.

Luego se notará una mayor claridad hacia la parte derecha, y transcurridos cuarenta y cinco minutos, o sea a las nueve cincuenta y dos, aparecerá nuevamente la plateada superficie del astro de la noche.

Todavía el atento observador notará una tenue sombra en el borde derecho, debido a la penumbra o "media sombra", que habrá desaparecido por completo a las diez y cuarenta y ocho de la noche.

Estos fenómenos, como decimos al principio, sirven de base a los astrónomos para determinadas investigaciones y proporcionan a los curiosos un bonito espectáculo demostrativo del mecanismo celeste; y sirven también para hacer que los hombres aparten la vista, siquiera sea por un momento, de las luchas y las miserias de esta vida, elevando las miradas por encima de las pasiones humanas y aun inhumanas que enturbian el ambiente de nuestro parvísimo mundo, grano de arena en medio de la inmensidad del espacio.

P. R.

¡Qué encanto de película!

Será ésta la exclamación del público cuando el próximo Sábado de Gloria admire en el

Aristocrático SALON DORE

la moderna película Paramount, hablada y cantada en español,

Su noche de bodas

Finísima cinta en la que que hacen una creacción genial el gran tenor Pepe Roméu y la «estrella» del film imperio Argentina.

Abrirá programa, AUNQUE PAREZCA MENTIRA una cinta del natural con exóticos paisajes encantadores. Arte nuevo.

Café Restaurant

SALDUBA

Esta tarde, a las seis, reapertura

Teléfono 23-61

Zaragoza

Las gestiones de la Diputación de Zaragoza en Madrid

Ayer mañana nos recibió en su despacho oficial el presidente de la Corporación, señor Blesa, que con el diputado señor Sinués acababa de regresar de Madrid.

Difícil les era a ambos ocultar la íntima satisfacción que han traído de su último viaje a la Corte.

La tenacidad de nuestros diputados ha debido, sin duda, sorprender en los altos centros gubernamentales de la Corte, que tienen medida la capacidad de resistencia a sus promesas de todas las comisiones provincianas.

Mas a fe que la nuestra ha dejado bien sentado en Madrid la tenacidad aragonesa.

Todo lo que quería se les ha dado, pues aunque pensaran "psicologos" ministeriales dejarlo en promesas, han tenido que sucumbir—y ello les honra en la sana opinión del contribuyente aragonés—a la resistencia gestionadora de nuestra Corporación oficial.

Hasta el final hubo su forcejeo, pero tras interesantes conferencias con el director general del Tesoro, ahí está la obra ultimada de esas laboriosísimas gestiones que para algunos maliciosos tertulianos de café eran algo divertido, en sus idas y venidas a la Corte de diputados trayendo impresiones optimistas unas veces y pesimistas otras.

Lo suyo costó, pero ahí está confirmado por la "Gaceta". El 1.º de octubre el servicio pasa a las diligentes manos provinciales, con sano regocijo para los que tienen que pagar sin forzados apremios.

Se habla de manifestar, en un acto de simpatía, el agradecimiento que la provincia siente por su Corporación.

Aunque descontamos la resistencia a esa expresión de agradecimiento en nuestros diputados, merecida los tienen con justicia.

LA CESION DEL EDIFICIO DE LA ANTIGUA CARCEL DE PREDICADORES PAR ESCUELA SUPERIOR DEL TRABAJO

El diputado don José Sinués, vocal del Patronato de la Escuela Superior del Trabajo, nos comunicó a los informadores que la instancia de cesión del edificio de la antigua cárcel de Predicadores se ha informado ya favorablemente en el Ministerio del Trabajo y ha pasado a la Junta de Edificios Civiles del Estado, que ha prometido activar lo más posible su despacho.

UNA CONFERENCIA ACERCA DE LAS REFORMAS DE LA LEY ORGANICA PROVINCIAL

También nos comunicó el diputado señor Sinués las felicitaciones de que nuestra Corporación provincial ha sido objeto por parte del Comité Ejecutivo de la Asamblea de Diputaciones a consecuencia de la brillantísima actuación del vicepresidente don Enrique Climente en las sesiones celebradas en Barcelona en una de las cuales—como ya dijimos—tuvo la gentileza de retirar una de sus proposiciones, porque lastimaba a otras provincias.

Las bases aprobadas en aquellas sesiones han parecido a los jefes parlamentarios, a quienes han sido entregadas, interesantes en extremo, ya que la ley provincial anterior resulta anticuada.

Para después que se celebren las elecciones municipales ha prometido dar una conferencia en nuestra ciudad el caracterizado diputado catalán señor Vallés y Pujals, habiendo ofrecido asistir a ella el presidente de la Diputación provincial de Madrid, señor Sáinz de los Terreros.

EJERCICIOS DE OPOSICION

El sábado, 4 del acual, a las cuatro de la tarde, darán comienzo los ejercicios de oposición para proveer por turno correspondiente a la Junta calificadora los plazas de oficiales terceros de esta Corporación y que son las anunciadas en concurso extraordinario en la "Gaceta" correspondiente al día 31 de enero último.

La cinematografía francesa repicará el próximo sábado las campanas de las grandes festividades.

El Sábado de Gloria se estrenará en el TEATRO CIRCO

Sous les toits de París

(Bajo los techos de París)

La película premiada el año 1930 en el Congreso internacional de Berlín.

Una seductora visión del París inédito hasta ahora, precisamente el más agradable y pintoresco:

¡¡¡¡MONTMARTRE!!!!

¿Faltará usted al Circo en ese día?

M.E.C.D. 2016

NOTAS MILITARES

DESTINOS

En Oficinas militares. — Oficial segundo don Juan Mantardit Rebolé, de la Junta de Clasificación y Revisión de Huesca, al Gobierno militar de Castellón de la Plana.

Oficiales terceros don Antonio Zamora Moll, disponible en la primera región, al Gobierno militar de Huesca; don Silverio Pallá Lleó, ascendido, de la Academia de Sanidad Militar, a la Capitanía general de la quinta región; don Antonio Imedio Ruiz, ascendido, de la circunscripción de Larache a la Junta de Clasificación y Revisión de Huesca; don Máximo Estables Cobeño, ascendido, de la Junta de Clasificación y Revisión de Zaragoza, al Gobierno militar de Zaragoza; don José Errea Arrieta, de la Junta de Clasificación y Revisión de Zaragoza, a la Capitanía general de la quinta región.

CONVOCATORIA PARA INGRESO EN LA ESCUELA DE ESTUDIOS SUPERIORES MILITARES

Por el Ministerio del Ejército se anuncia una convocatoria entre jefes y oficiales del Ejército para ingresar como alumnos en la Escuela de Estudios Superiores Militares.

Corresponde cubrir estas plazas: 12 en Infantería, 2 en Caballería, 4 en Artillería, 2 en Ingenieros y 5 entre los de distintos Cuerpos y Armas del Ejército.

Se caen al Canal, pero logran salir con vida

MARRACOS. — El día 26 del pasado marzo giró visita inspeccional a ésta el señor inspector de Primera Enseñanza don José Herrero. Una vez hecha la visita a esta escuela, se trasladó, en compañía del señor párroco de este pueblo, don Bernardo Bitrián, a la fábrica "Eléctricas Reunidas", en donde hay otra escuela para los niños de la misma, cuyo preceptor es el mismo citado señor párroco. Una vez terminada allí la visita y después de vista esa central y su sala de máquinas, se hizo el regreso al pueblo. El señor encargado había preparado en el canal una tartana, para mayor comodidad, y por lo avanzado de la hora, ya que eran las ocho y media de la noche. Al llegar al canal el citado don José Herrero y el señor párroco, don Bernardo Bitrián, subieron a la tartana en compañía del conductor, Esteban Laiglesia. Sin saber cómo se hizo hacia atrás el caballo, y el primero en darse cuenta del peligro fué el señor párroco, que todavía sin haber subido, fué desviando cuanto le fué posible la tartana, pero ya sin fuerzas suficientes y viéndose al borde del precipicio, se hizo a un lado como pudo y la tartana y sus ocupantes se precipitaron dentro del canal.

El párroco, ante la magnitud del desastre, tuvo la suficiente serenidad para ver en qué situación quedaba el señor Herrero y el conductor Laiglesia, viendo a la escasa luz de la luna que el primero nadaba con gran soltura y el segundo se puso sobre el caballo.

Dando grandes voces, pidiendo auxilio que no pudo ser oído por nadie, el señor Bitrián se trasladó a las compuertas del Canal, y allí, con el auxilio del empleado señor Bernués, pudo prestar auxilio a los dos.

Al primero que vieron fué a inspector, al que lanzaron una pértiga, a la que se asió, y fué sacado, y el señor Laiglesia salió él solo por las mismas compuertas.

La salvación del señor Herrero es debida, sin duda, en primer lugar, a saber él nadar, y en segundo a la serenidad del párroco, pues viendo el señor Herrero cómo corría este señor desde un principio tuvo confianza, aunque se vió perdido ya que en ese sitio el Canal está revestido de cemento, ir él vestido e ignorar las condiciones del Canal.

Pasado el consiguiente susto de los tres fueron trasladados a la fábrica, en donde el señor Herrero recibió toda clase de atenciones y cuidados del encargado de la fábrica, señor Todo.

Total: un buen remojón y un susto mayúsculo que pudo tener fatales consecuencias.

A todos felicitamos, y de una manera especial al señor Herrero y a las autoridades de dicho pueblo, que tan bien supieron atenderles. El señor Herrero quedó sumamente agradecido de todos por la solicitud y esmero con que fué asistido y cuidado.

POLIORAMA DEPORTIVO

Cinco minutos de charla con José de la Peña

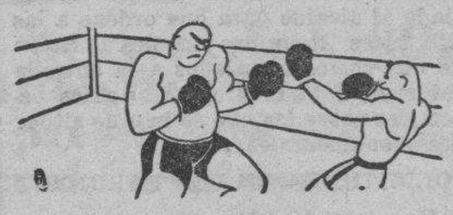

Se halla en Zaragoza José de la Peña, campeón de Asturias de los pesos welter.

Pocos boxeadores de su clase podrán presentar un historial pugilístico tan fecundo en triunfos.

Así, de los treinta y ocho "matchs" celebrados desde el año 1926 hasta el de la fecha sólo ha contado tres derrotas, llevando victorias tan magníficas

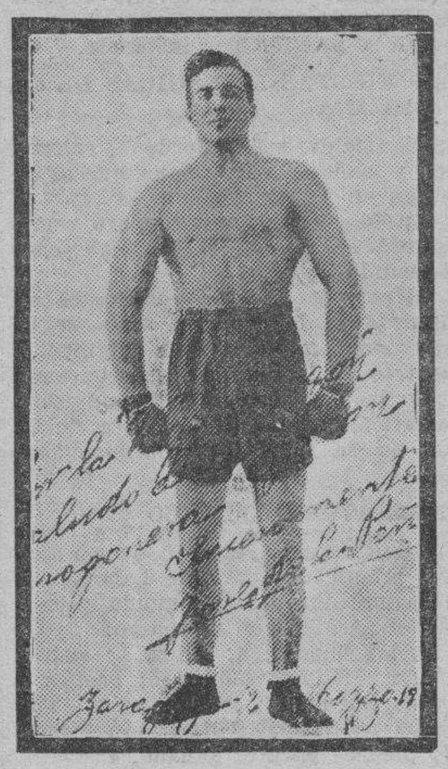

como las conseguidas sobre Castillo, "el Negro Cubano" y Joé Morán, entre otros notables pugilistas.

Una charla interesante sostuvimos con José de la Peña, el antiguo legionario, que constestó así a nuestro interrogatorio:

—¿...?

—Soy asturiano, nacido en la Pola de Lena en 1907, y recuerdo siempre con inmutable cariño mi tierra.

—¿...?

—Me alisté en el Tercio Extranjero, donde trabé conocimiento con varios profesores americanos. De ellos aprendí a dar y recibir trompicadas, y así nació mi afición por el boxeo.

—¿...?

—Ha sido un punto negro en mi actuación esta última temporada mi combate en Bilbao; perdí por puntos boxeando con Montes, pero espero desquitarme cumplidamente.

—¿...?

—Sí, he perdido por k. o. en Madrid, por primera y única vez, luchando con Torres. Ahora, que salí a luchar en malas condiciones, y por lo tanto su victoria no pude disputársela con eficacia.

—¿...?

—En Zaragoza estoy encantado. Me siento lleno de optimismo y tan satisfecho. ¡Hasta me he engordado!

—¿...?

—Ahora pienso organizar aquí una serie de combates, seguramente en el Frontón Zaragozano, teniendo unas ganas enormes de actuar ante el simpático público aragonés.

Y aquí termina nuestra charla con José de la Peña, que está deseoso de poner todos sus medios para satisfacer plenamente a la afición zaragozana. — JACOBITO.

Dos que empatan por tercera vez

Fueron éstos el Juventud Patria y el Athlétic, y por tercera vez también, fué a un tanto la igualdad.

En la primera parte del encuentro mantúvose el juego nivelado, marcando un gol cada equipo; el del Juventud por mediación de Navarro, y el del Athlétic por Valencia.

En la segunda parte los "patrióticos" salieron dispuestos a mejorar el resultado, y jugaron con gran entusiasmo y técnica, dominando intensamente a sus contrarios, pero no consiguieron marcar ningún tanto por la buena actuación de la defensa athlética, y otras veces fué el "maderamen" el que se encargó de malograr sus buenos deseos.

Los "patrióticos" alinearon a Biarge; Picot, Fraguas; Picot II, Luengo, Guzmán; Navarro I, Sanz, Navarro, Alvarez y Cubierre.

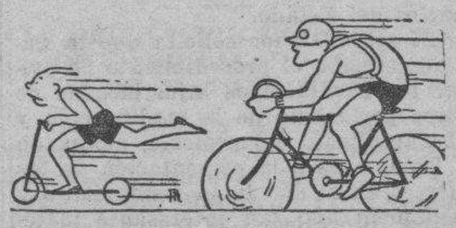

LOS CICLISTAS DEL IBERIA INAUGURAN LA TEMPORADA DE "PASEOS" DOMINGUEROS

Para el domingo próximo ha sido fijada la fecha de inauguración de la temporada de excursiones que, como de costumbre, viene celebrando la sección ciclista del Iberia.

La de dicho día será al vecino pueblo de Garrapinillos, siendo la salida de la plaza de la Constitución, y hora de las siete de la mañana, para estar de regreso al mediodía.

A ella se invita a todos los amantes de este deporte, seon o no socios de la entidad organizadora, y es de suponer se vea muy concurrida.

Lean ustedes esto que publica un colega madrileño, y solácense a su gusto:

"BARCELONA. — Se afirma que los clubs Patria de Zaragoza y Español de Barcelona están en negociaciones para jugar juntos el campeonato de España, pues se asegura que el club aragonés está próximo a desaparecer abrumado por el déficit. Sin embargo, falta que esto sea realidad, pues el Español parece que no piensa en otra cosa sino en realizar una excursión por América".

¿Se han solazado ya?

Pues ahora piensen un poquito en este dicho popular: "algo tendrá el agua cuando la bendicen".

Y... a buen entendedor...

* * *

El sábado, por la noche, presentará Mr. Lassartese sobre la pista del Circo que se monta en el Antiguo Velódromo de Torrero, a su nuevo "elen- ' de luchadores de grecorromana.

Entre todos se disputarán el "Cinturón Zaragoza, 1931".

¡Ah! De los "obesos" que conocimos en Parisiana, vienen Fullaondo, Steinke y Reglin.

El resto, es cosa seria. Palabra.

* * *

Baloncieri, el gran jugador italiano, tiene la más brillante historia de todos los "azzuri" que en el mundo han sido. Durante una porción de años ha sido el "capo" y el sostén, el cerebro del once italiano. Y su obsesión fué siempre marcar un goal a Zamora. Desde Amberes iba Baloncieri detrás de ese tanto de honor.

Baloncieri y Zamora son íntimos amigos, pero amigos de verdad. Su amistad está fortalecida por la recíproca admiración que se merecen.

Va para cuatro años cuando España fué a jugar por vez primera a Bolonia. Baloncieri estaba recién casado, y en unión de su "molla" fué a visitar a Zamora al hotel antes del partido, y, medio en serio medio en broma, el capitán italiano dijo que aquella vez sí que no se escapaba Zamora sin el tanto, y que se lo había brindado a la "sua molla".

Y se jugó en Bolonia, y, en efecto, Baloncieri le marcó un tanto a Ricardo; pero fué un churro indecoroso debido a un fallo del propio Baloncieri. Ya estaba el goal.

Al día siguiente del partido los españoles visitaron Venecia, e iban acompañados de Baloncieri y su esposa. Esta llevaba un bolso de malla de plata, y se advertía que dentro guardaba como una pelotita. Era, ciertamente, una pequeña polvera en forma de pelota.

Y a uno de los equipiers españoles, curiosón él, al ver aquello se le ocurrió preguntar:

—¿Qué es eso? ¿Una pelota?

Y Baloncieri, que habla regularmente el español, respondió:

—¡Oh! No. Ser el mío goal a Zamora.

Compuso un expresivo gesto de conformidad, como dando a entender que ya sabía que había sido un churro, y añadió:

—¡Picolo, picolo!

* * *

El Valencia, que ha sido recibido apoteósicamente en la ciudad de las flores por su ascenso de categoría, va a rogar al Iberia el aplazamiento de su partido en Mestalla, anunciado para el día 12 del actual.

Piden los "chés" que se celebre el 19... para evitar la coincidencia con las elecciones municipales. — BARCALA.

El más largo "drive" en golf es el ejecutado por Waldo Chamberlain, desde el punto más alto del pico Pinnacle en el Panior National Park, de Wáshington. El "tee" fué, en este caso, un sitio en la roca situado a 1.980 metros sobre el nivel del mar, y la pelota cumplió un trayecto de 238 metros en el espacio, y rodó 360 metros más.

DESDE ALAGON

De nuestro corresponsal en Alagón recibimos esta carta que él, a su vez, ha recibido de don Francisco Seral:

"Señor corresponsal de LA VOZ DE ARAGON.

Presente.

Muy señor mío:

Agradecería de su amabilidad insertase en el periódico que representa la presente carta, para salir al paso de una noticia publicada en otro diario de Zaragoza, en la cual noticia, con evidente ligereza y falta de sindéresis, se me encasilla en un partido al que nunca he pertenecido.

Es inexacto que yo figure en la candidatura que presenta el P. R. R. S. Si he aceptado requerimientos reiterados de los directivos del Sindicato Agrario, Sociedad de Oficios Varios y Partido Republicano Radical Socialista, la propuesta de figurar mi candidatura en las próximas elecciones municipales ha sido por entender que dichas entidades representan la suficiente masa de opinión para reflejar el verdadero sentir del pueblo y he accedido gustoso.

Los directivos de estas entidades me han requerido para que pusiese mi candidatura al servicio de todas ellas que han de luchar juntas en las elecciones, y ante la confianza en mis sentimientos democráticos que supone tal distinción, no he podido negarme.

El criterio que siempre he sustentado de permanecer alejado de las contiendas políticas, siquiera éstas sean de la transcendencia de unas elecciones municipales como éstas, me ha mantenido al margen de partidos. Así, en esta ocasión, no han tenido que violentarse, porque los representantes del pueblo han tenido el suficiente buen sentido para comprender que en esta ocasión no necesitan para triunfar más que una colaboración estrecha.

Agradecido quedo de usted atentamente, *Francisco Seral.*"

INCORPORACION A FILAS

El cupo de instrucción del reemplazo de 1930

Ha sido dispuesta por el Ministerio del Ejército la incorporación a filas de los reclutas del cupo de instrucción del reemplazo de 1930 y agregados al mismo.

Los de servicio reducido (cuotas) se incorporarán el día primero de mayo, siendo licenciados el día 6 de junio próximo.

Los de servicio ordinario verificarán su incorporación el día primero de mayo, siendo licenciados el 15 de julio próximo también.

LAS xLECCIONES MUNICIPALES

Hoy se reunirán las mesas electorales donde sean proclamados candidatos por la vigésima parte de los electores

Hoy se reunirán las Mesas electorales que señales los aspirantes a ser proclamados candidatos por la vigésima parte del número total de electores del distrito y lo soliciten del presidente de la Junta municipal del Censo con tres días de anticipación.

El próximo domingo, día 5, se reunirán las Juntas municipales del Censo para la proclamación de los candidatos a concejales.

M.E.C.D. 2016

DE PITON A PITON

EN TAL DIA COMO HOY... EL AÑO 1877

El día de Jueves Santo del año 1877—29 de marzo—trasladaban de la estación del Norte a la de Atocha los toros de los herederos de Vicente Martínez, que habían de ser lidiados en Zaragoza, en la corrida de Pascua, inauguración de la temporada.

De una de las jaulas se escapó el toro "Churro", retinto, bien armado y de buena presencia, vamos al decir, porque no era buena del todo para los que se lo tropezaron por las calles de Madrid.

Entró en la Corte por la de Segovia, y a éste quiero, a éste no quiero, empezó a repartir cornadas, revolcones y sustos, que es mejor para contado que para visto.

Gente de orden, creyéndose que se trataba de un crimen, se echaba a la calle deseosa de poner paz, pero lo que ponía era los pies en la "plataforma posterior" de tanto correr al enterarse de quién era el "criminal".

Ya estaba "Churro" en la calle Mayor, cruzó la de las Hileras, bajó por la del Arenal, se fué por la plaza de Isabel II y de allí a la de Oriente y calle de Bailén.

Un sereno, fiel y celoso cumplidor de su deber, le echó el alto a un transeúnte que venía el pobre a las siete suelas.

—¡Buen servicio voy a prestar! —se diría el gallego—. ¡Alto a la autoridad!

—Es... es... un to... to... ro...—le contestó el que huía.

—¡Alto, he dicho!

Entre si son galgos, o si son podencos, al llegar "en efectivo" el toro, el sereno perdió la serenidad.

Total: que un portero del Ministerio de Marina cogió una carabina y ¡pum, pum!, dos tiros acabaron con "Churro" y con la película semi-cómica que se desarrolló.

Y decimos "semi", porque las cornadas que repartió no es cosa de tomarlas a broma.

El que el toro de Vicente Martínez no esperase a escaparse en Zaragoza nos dejó sin resolver un problema que nos trae "hondamente preocupados".

Si se escapa en el paseo de la Independencia ya estaría resuelto el problema de su prolongación.

¿O es que no creen ustedes que el medio kilómetro que hoy mide lo hubieran triplicado los zaragozanos al correr?

PARA USTED LA PERRA GORDA

En una "interviú" que han celebrado recientemente con Machaquito, éste ha contestado a la pregunta de cuáles eran mejores toreros, los antiguos o los modernos, sin titubear, que los antiguos.

Le ha faltado decir que, entre los antiguos, él.

Bueno, señor Rafael, que usted se alivie y "pa usté la perra gorda".

¿NO TOREA VALENCIA II?

Se dice que Valencia II no quiere torear este año en España y que muy pronto irá otra vez a Caracas.

La noticia nos huele a infundio, y a lo mejor ha nacido al ver que Victoriano no suena para ninguna combinación.

¿O será noticia con fines de propaganda?

¡Cualquiera sabe!

DON INDALECIO

La Cámara de Comercio insiste en la necesidad de una estación de autobuses

Recibimos de la Cámara de Comercio la siguiente referencia de su sesión:

"Ha celebrado sesión esta Cámara, habiéndose adoptado los acuerdos siguientes:

Se aprobaron las cuentas del ejercicio de 1930.

Ver con simpatía el escrito de la Cámara de Logroño, sobre colonización interior en solicitud de que por los Poderes públicos se atienda al fomento de las obras públicas, para la mejor explotación de la riqueza del país, en atención a la grave crisis de la falta de trabajo.

Se facultó a la presidencia para atender, como en otros años, la petición de subvención para el Homenaje a la Vejez.

Quedó nombrada una comisión que se encargue de dirigirse al Ayuntamiento, apoyando la petición de unos industriales y comerciantes establecidos en la calle de la Independencia, que solicitan la colocación de toldos exteriores en los porches.

Se dispone que pase a la comisión de transportes la organización del servicio de recaderos.

Acerca de las conclusiones que debe llevar la Cámara a una Asamblea cerealista se tomó el acuerdo de que pasara el dictamen de la Comisión de Fomento a la de Aranceles, ya que la Cámara no puede pronunciarse en determinado sentido sin un detenido estudio de tan interesante asunto.

Estudiada por la Cámara la comunicación de la Junta de Abastos sobre la posibilidad de que se nieguen las aperturas de establecimientos industriales o sus necesidades por los existentes, la Cámara, previo dictamen de la Comisión de Fomento, acordó informar diciendo que siempre que exista una agrupación gremial debidamente constituída la Junta de Abastos debe pasar a informe de la misma toda petición de apertura de nuevo establecimiento, para que en definitiva la Junta de Abastos posea el asesoramiento necesario antes de autorizar la solicitud.

Dictaminó la Cámara acerca de un expediente tramitado por el Colegio Oficial de Agentes Comerciales, aprobándolo en todas sus partes y disponiendo que se le dé al mismo tramitación reglamentaria.

La Cámara acordó que constara en acta el sentimiento por el fallecimiento de don Marceliano Isábal, asesor de la Corporación.

Dada lectura a un oficio del Comité Paritario de la alimentación, en el que se comunica que quedan en suspenso las bases de trabajo que debían entrar en vigor en primero de abril, el señor Román solicitó que la Cámara se dirija a ese organismo solicitando que lo dispuesto en cuanto a las horas de apertura y cierre se establezca solamente para la capital, dejando libres a los comerciantes de los pueblos para la delimitación de su jornada, a salvo siempre de las disposiciones en materia de legislación del trabajo.

Los señores Agreda y Marraco intervienen pidiendo que nuevamente la Cámara se dirija al Ayuntamiento hasta lograr la definitiva instalación de una estación central de autobuses y que se vea la posibilidad de que ese servicio sea implantado por la Cámara.

Respecto de la incompatibilidad para el ejercicio del comercio y de la industria, el señor Lazcano pidió que se agoten todos los procedimientos para impedir la competencia de los que tienen cargos públicos o son funcionarios del Estado.

El señor Menor solicita que la Cámara estudie el procedimiento de evitar las devoluciones injustificadas de giros por medio de la modificación y abaratamiento del protesto, obligando a los Bancos a la presentación de los efectos en el día de su vencimiento y reglamentando tan interesante materia. La moción pasa a la comisión de Legislación.

A petición del señor Marraco, que entiende que la Cámara no puede inhibirse frente a la política de crédito exterior del Gobierno, se decide que se convoque a Pleno extraordinario, previo estudio de la comisión correspondiente.

El señor Lazcano solicita que no se cobren paralizaciones y almacenajes por las estaciones los días de esta semana en que el tráfico se halla interrumpido y se acuerda dirigir una comunicación en este sentido al excelentísimo señor alcalde.

La Cámara se pronuncia en el sentido de que el cambio de hora es perjudicial para los intereses que representa.

El señor Palomar encarece el triunfo que representa para el señor Blesa el logro para la Diputación del cobro de contribuciones, que supondrá un considerable ingreso en las arcas de la provincia. Adhiriéndose a la felicitación unánime de la Cámara, el señor Marraco recuerda que la idea nació en la Cámara y pide que ahora la Corporación se dirija a la Diputación solicitando el estudio de nuevos tipos de imposición, manifestando que espera reformas y mejoras en la recaudación que la Cámara debe intervenir de cerca.

Y no habiendo más asuntos de que tratar se levantó la sesión."

Suscripción a favor de la viuda e hija del capitán García Hernández y demás víctimas y perseguidos por los sucesos de diciembre

Recibimos para su inserción la nota que sigue:

"Por el secretario de la Derecha-Liberal Republicana en Zaragoza se ha recaudado entre una "peña" de ferroviarios 50'25 pesetas, que dicho señor ha remitido a la Secretaría general de su partido en Madrid, con destino a la suscripción nacional abierta por los partidos de izquierda para atender a la viuda e hija del capitán García Hernández y demás víctimas y desterrados a causa del movimiento revolucionario de diciembre:

Juan Cecilia, 5 pesetas; Tomás Rodríguez, 5; Florencio Rubio, 5; Manuel Lezcano, 5; Jesús Echanz, 2; Calixto Sotés, 2; Fernando González, 2; José Pueyo, 1; Luis Requeno, 1; Ramón Ascaso, 1; Julio Gutiérrez, 1; Rafael Sánchez, 1; Fermín Santafé, 1; Manuel Vaulla, 1; Félix Pareja, 1; Alberto Sánchez, 1; Manuel Funza, 1; Ramón Castaño, 1; Serafín Conesa, 1; José Arriola, 1; Gaspar Jiménez, 1; Vicente Lanasta, 1; Francisco Almau, 2; Manuel Cuesta, 3'25; Mariano Navasa, 1; Crisanto Bretos, 2; Catalino Rodríguez, 1.

Total, 50'25 pesetas.

Sabemos que otro miembro directivo de la Derecha-Liberal Republicana tiene también recaudadas cantidades para este objeto, de cuya gestión se dará cuenta oportunamente".

LA VIDA MUNICIPAL

LA ESTETICA EN EL PASEO DEL EBRO

El arquitecto señor Carqué ha oficiado al alcalde para que ordene a las Eléctricas Reunidas la desaparición de dos postes instalados a la entrada del puente de Piedra, junto a los pedestales sobre los que se han de situar dos monumentales farolas.

SOLICITUDES DE LOS BARRIOS

Una comisión de vecinos de la primera parcelación del barrio de Hernán Cortés visitó ayer al señor Jordana, a fin de que disponga la cesión, en buenas condiciones económicas, de una de las apisonadoras propiedad del Ayuntamiento, a fin de utilizarla en las calles de Cánovas, Princesa y Avenida del Carmen, recientemente pavimentadas con grava.

El señor Jordana ofreció complacerles, indicándoles la necesidad de hacer la petición por instancia.

LAS FIESTAS LITURGICAS DE LA SEMANA

El alcalde, señor Jordana, asistirá hoy y mañana a los Oficios que se celebren en La Caridad.

En los de la Casa Amparo representará al alcalde el concejal señor Hernando.

El párroco de la Magdalena ha comunicado a la Alcaldía que, según tradicional costumbre, el domingo, a las tres de la mañana, se echarán a vuelo las campanas de dicha iglesia, advirtiéndose al vecindario, a fin de que no se manifieste alarmado por ello.

LABORATORIO QUIMICO

Publicamos el resumen de los análisis practicados por este Laboratorio municipal durante la segunda quincena del pasado mes de marzo:

Aguas buenas, 2; cafes, 1; leches, buenas, 8; adulteradas, 15; aceites y grasas, buenas, 2; embutidos, 12; conservas vegetales, 8; idem de pescados, 17; piensos para el ganado, 1.

LA SESION PERMANENTE DEL SABADO

Como ya dijimos ayer, la sesión permanente correspondiente a mañana, viernes, se ha trasladado al sábado, respetando la festividad del día de Viernes Santo.

Se presenta a la aprobación de los concejales un escrito de la Alcaldía, referente a la cuenta de honorarios de los ingenieros que constituyeron la comisión informadora de los proyectos presentados al concurso para la realización de obras en la zona de viviendas protegidas.

Un dictamen, sobre vacunación y revacunación del vecindario.

Otro, proponiendo la adjudicación del concurso en la provisión de las plazas de comadronas de los barrios rurales y que se anuncie otro nuevo para las que quedan sin proveer.

Otro, desestimando una petición del Patronato de Casas militares, referente a la fijación del canon por consumo de agua.

Otro, autorizando la instalación de un circo en el Velódromo.

Otro, proponiendo se habilite a los celadores de vinos para encargarse de las básculas en los fielatos.

Se informa favorablemente una moción del señor Merino, proponiendo el arreglo del Camino de Cuarte.

Idem del señor Vicente, pavimentación de un trozo de las rondas.

Idem del señor Vera, pavimentación de las calles de Mercedes y Pizarro.

Proponiendo se autorice a la Compañía Telefónica el tendido de una instalación subterránea Zaragoza-Calatayud.

Escrito de la cuarta tenencia de Alcaldía, proponiendo la adjudicación del concurso celebrado para la adquisición de material de limpieza, etc.

LOS PEQUEÑOS SUCESOS

UNA REYERTA

En la calle del Ciprés cuestionaron y riñeron Andrés Iglesias Cuellar, de veintisiete años; Andrés Tello Lasala, de veinte; y Tomás Rodrigo Casorrán, de diecinueve.

Hubo cambio de golpes, sufriendo Andrés Iglesias erosiones leves en el cuello y mano izquierda, siendo curado en la Casa de Socorro.

Los protagonistas de la trifulca fueron denunciados.

Lo que nos dice el público

ECOS DEL MAGISTERIO

El señor ministro de Instrucción Pública, con un espíritu de justicia que le honra, quiere oír al Magisterio antes de la formación del nuevo Estatuto.

Las Asociaciones convocan a sus socios para que expongan sus ideas sobre lo que aquél debe de ser y transmitirlas al Ministerio; pero creo se ha prescindido de un sector, al cual más directamente interesa uno de los puntos sometidos a consulta. "Cómo ha de ser el ingreso en el Escalafón".

El sector a que me refiero es el formado por los maestros que aún no han ingresado y que tienen cinco y más años de servicios internos y sustitutos.

A estos maestros les daban derecho a ingreso las disposiciones del señor Tormo, y puesto que de mejoras y no de restricciones se trata, entiendo que es de justicia que esa disposición se respete, y tanto más cuanto que de los maestros comprendidos en este caso hay no pocos que hicieron la carrera al amparo de ese mismo derecho suprimido después de terminada ésta.

Existen otros casos que no sé si serán numerosos, pero sí dignos de tenerse en cuenta: los opositores aprobados sin plaza.

Si uno de los medios de ingreso (el único hasta ahora) es la oposición, los que aprobaron oposiciones deben igualmente ingresar y tanto más después de las concesiones hechas a los opositores de 1928, suspensos en dos ejercicios; la diferencia de trato entre estos opositores y los de otras convocatorias es bochornosa e irritante.

En cuanto a garantía de aptitud, creo suficiente cinco años de servicios sin nota desfavorable y no digo de los opositores aprobados que ante tribunales competentes la demostraron plenamente; pero, en todo caso, podrían ser sometidos a la misma que los no aprobados e ingresados de las oposiciones de 1928.

A los maestros interesados recomiendo expongan su opinión y a la caballerosidad y compañerismo de las Asociaciones recurro para que se tenga en cuenta la mía (que es la de muchos en mi caso), que no puedo exponer en otra forma por no ser asociado.

E. G. DE C.

Almorranas, Varices, Ulceras
Cura radical
SIN OPERACION
JAIME LEDESMA
Especialista del Hospital Victoria Eugenia, en enfermedades de la Piel. Venéreo y Sífilis.
ALFONSO I, 16, entlo. Consulta: 11 a 1
ZARAGOZA

Usad EN VUESTRO DESAYUNO
LA LECHE MAS PURA POSIBLE; PERO PARA
NO AÑADIRLE AGUA INUTIL
PREPARADLO CON EL INSUSTITUIBLE
Café moka concentrado ARMISÉN
Verdadera esencia condensada que en una cucharada contiene todos los principios del más exquisito café, obtenidos por un procedimiento especial del autor.
USO.—Basta añadir una o más cucharadas, según la concentración que se desee, a una taza de agua o de leche, fría o caliente, a voluntad.
Para la preparación de cremas, postres o helados de café es insustituible, bastando una cantidad muy pequeña para obtener un gusto y aroma intensos.
FARMACIA ARMISEN-Plaza del Pueblo. 5-Teléfono 13-93

Agencia REY-SULER--Coso, 8
Cambios rápidos de muebles, para dentro y fuera dela capital
Traslados en autocamiones cerrados

¿UN TAXI?
Llame usted al teléfono 2702
Parada: Independencia y Bar Rojo
Servicio permanente día y noche

Aprendices CALDEREROS
Se admiten solicitudes para cubrir algunas vacantes en la fábrica Cardé y Escoriaza

TAXIS
Para viajes y población llame al teléfono 4050
Servicio permanente día y noche

Gran Café ROYALTY
Grandes conciertos tarde, noche y a la salida de los teatros.—Vaya usted todos los días al CAFÉ ROYALTY
El más céntrico
El más concurrido

M.E.C.D. 2016

INFORMACIONES DE MADRID

FIRMA DE EJERCITO

Ha sido nombrado general de Artillería de la quinta región don Francisco Rañoy Carvajal y presidente del Supremo el general Cavalcanti

Ha sido postergado el coronel que mandaba el regimiento de Artillería de Ciudad Real

ASCENSOS Y DESTINOS

MADRID. — En el Ministerio del Ejército han facilitado la nota de los siguientes decretos sometidos a la firma de don Alfonso:

Concediendo el hábito de caballeros de la Orden Militar de Calatrava a don Tristán Falcó Alvarez de Toledo, Ossorio y Gutiérrez de la Concha y a don Diego León Juez Sarmiento y Salvador.

Promoviendo al empleo de generales de brigada a los coroneles de Artillería Francisco Latorre Miquel, Remigio Redondo Tejero, José Perogordo y Luis Villalba Marquínez.

Nombrando comandante general de Artillería de la quinta región a Francisco Rañoy Carvajal.

Idem de la primera región a Emilio Rodríguez Tejero.

Idem de la séptima a Luis Villalba Marquínez.

Disponiendo que el general de división de la Guardia civil Antonio Sánchez Sánchez pase a la reserva, por haber cumplido la edad reglamentaria.

Promoviendo al empleo de general de división de la Guardia civil a Benito Pardo González y nombrándole subinspector de la Guardia civil.

Nombrando inspector, a las órdenes del director de la Guardia civil, al general de brigada Agustín Marzo Balaguer.

Promoviendo al empleo de general de brigada de la Guardia civil a Manuel Gómez García y nombrándole inspector a las órdenes del director general de la Benemérita.

Concediendo la medalla de sufrimientos por la Patria, pensionada, al alférez de Infantería Eduardo Terensi de la Vega.

Designando al coronel de Infantería José Molins Campos para el mando de la Zona de reclutamiento de Gerona.

Idem al coronel de la Guardia civil José Osuna para el mando de la subinspección del 27 tercio.

Idem al coronel Gonzalo Delgado para el mando del 6.º tercio, en Coruña.

Idem al coronel Luis Grijalbo para el cargo de director del Colegio de guardias jóvenes.

Idem al teniente coronel del mismo Instituto Julián Espinazo para el mando de la Comandancia de Teruel.

Idem a Alfredo Serrano para la de Navarra.

Idem a Jesús Ronzana para la de Huelva.

I dem a Emilio Garrido para la de Castellón.

Idem a Jaime Pérez para la de Valencia.

Idem a José García Hernández para la de Baleares.

Destinando al coronel de Artillería José Banús para el mando del 4.º regimiento a pie.

Idem a Emilio Rodríguez Rivera para el cargo de director de la primera sección de la Escueda Central de Tiro.

Idem a Jesús Legorburu para el mando del regimiento de Montaña, número 2.

Idem al coronel de Estado Mayor Daniel Todo Martínez para el cargo de jefe de Estado Mayor del Gobierno militar de El Ferrol.

Idem al teniente coronel de Caballería Gustavo Urrutia para el mando del grupo de fuerzas Regulares indígenas de Melilla, núm. 2.

DECRETOS QUE NO FIGURAN EN LA RELACION

MADRID. — En la firma de Ejército no figuran dos decretos que han sido sancionados al mediodía, que son los referentes al nombramiento del general Cavalcanti para la presidencia del Consejo Supremo de Ejército y la del general Saro para ocupar la Capitanía general de Andalucía.

OTRA DISPOSICION MUY COMENTADA

MADRID. — En la firma de Ejército figuran los ascensos de cuatro coroneles de Artillería que figuran en el escalafón con los números de 2 al 5. El número 1, que no ha sido ascendido, es el coronel Paz, que tenía a su cargo el regimiento de Artillería de Ciudad Real cuando se desarrollaron los sucesos contra la Dictadura.

Es posible que esta postergación obligue al coronel de Artillería señor Paz a pedir el pase a la reserva.

Lo ocurrido obedece a superiores indicaciones

LA FAMILIA REAL

Llegada del infante don Juan

HACE LAS VISITAS OFICIALES

MADRID. — Procedente de Cádiz ha llegado a la Corte el infante don Juan.

Acudieron a la estación las infantas Cristina y Beatriz y el infante don Gonzalo.

Viene a Madrid a pasar las vacaciones de Semana Santa.

GANARA USTED MAS VENDIENDO MENOS
sin restar numerario a su negocio

¿Cómo? Consulte sin compromiso al

¿Por qué?

Apartado núm. 142 — COSO, 81.-Tel. 20-71

CENTRO ADMINISTRATIVO ARAGONES — ZARAGOZA

Sucursal en Valencia: Plaza de Castelar, 18

UN INCIDENTE

La autoridad judicial ha rechazado a cuatro de los defensores nombrados por los procesados con motivo de los sucesos de Cuatro Vientos

LA RECUSACION SE DEBE A UNA INTERPRETACION DEL CODIGO DE JUSTICIA MILITAR

MADRID.—En la tramitación del sumario por los sucesos de Cuatro Vientos ha surgido un incidente que está siendo objeto de vivos comentarios.

Todos los procesados habían designado ya sus defensores y algunos han sido rechazados por la autoridad judicial.

Se funda esta recusación en la interpretación dada a determinado artículo del Código de Justicia militar.

En virtud de esta interpretación han sido rechazados cuatro defensores, uno de ellos por pertenecer a la oficialidad de complemento, y otros por pertenecer al Cuarpo auxiliar de equitación.

Los cuatro defensores ahora rechazados han presentado un recurso contra esta decisión, recurso que ha pasado a informe del fiscal del Supremo del Ejército y Marina.

VARIOS ASUNTOS

Se organiza en el teatro Español una fiesta a beneficio de las víctimas de los sucesos de San Carlos

EL GENERAL JORDANA, EN EL MINISTERIO DE ECONOMIA

MADRID. — El Alto Comisario de España en Marruecos, general Jordana, estuvo esta mañana en el Ministerio de Economía.

Sostuvo una extensa conferencia con don Gabino Bugallal.

ALBA MARCHA A BARCELONA

MADRID. — Alba marchará mañana por la noche a Barcelona. Permanecerá en la ciudad condal dos días, en compañía de sus hijas.

Luego seguirá su viaje a París.

UNA FUNCION A BENEFICIO DE LAS VICTIMAS DE LOS SUCESOS DE SAN CARLOS

MADRID. — En la sesión celebrada por la Comisión permanente municipal se ha acordado ceder el teatro Español para celebrar en él una función a beneficio de las víctimas de los sucesos de la Facultad de San Carlos, sin distinción de matices.

SENADURIAS VACANTES

MADRID. — Con el fallecimiento del condede Altea son ya ochenta y una el número de senadurías vacantes y por derecho propio.

AGUILERA ESTA MEJOR

MADRID. — El general Aguilera ha experimentado una leve mejoría dentro del estado de gravedad en que se encuentra.

LA QUERELLA CONTRA EL GOBIERNO POR LA OPERACION FINANCIERA SE PRESENTARA EL SABADO DE GLORIA

MADRID.— Es casi seguro que la querella que se presenta contra el Gobierno, con motivo de la operación de crédito de 60 millones de dólares, vaya solamente firmada por el señor Bergamín.

El documento será entregado el sábado de Gloria al Juzgado.

LA LIQUIDACION DE MARZO EN BOLSA

MADRID. — La liquidación correspondiente al mes de marzo en la Bolsa de Madrid arroja un total en metálico de seis millones de pesetas.

Por lo tanto, hay un descenso de dos millones de pesetas con relación al mes anterior.

"EL SOCIALISTA", DENUNCIADO DE NUEVO

MADRID. — Nuevamente ha sido denunciado el periódico "El Socialista" con motivo de las reseñas que publica de los mitines celebrados el domingo último en provincias.

LOS ASUNTOS DE FOMENTO

El ministro señor La Cierva, después de conferenciar con el director de la Confederación del Ebro, ha evitado el paro de un millar de obreros

El Ayuntamiento y el Estado se han encargado del tranvía Cartagena-Unión

LA PROTESTA DE LOS OBREROS MINEROS

MADRID. — El ministro de Fomento, señor La Cierva, ha conferenciado con los periodistas, manifestándoles que había recibido un telegrama de los mineros asturianos pidiendo que se depuren responsabilidades por la catástrofe en la mina "La Mosquitera".

LAS OBRAS DE LA CONFEDERACION DEL EBRO

Dijo también a los periodistas que se habían paralizado las obras de la Confederación Sindical Hidrográfica del Ebro en Huesca y que había llamado al señor Lorenzo Pardo, habiendo logrado evitar que sean despedidos mil obreros en 1.º de mayo, fecha en que darán comienzo diversas obras hidráulicas.

EL TRANVIA CARTAGENA - LA UNION

Añadió el señor La Cierva que la Compañía del tranvía Cartagena-La Unión había suspendido el tráfico, y que por ello se había incautado del mismo el Ayuntamiento y el Estado para evitar la paralización en tanto que quede regulado el servicio.

MODIFICACION EN LOS TRAMITES

Terminó su entrevista el señor La Cierva manifestando que había dispuesto una modificación en la tramitación de los expedientes, porque hasta ahora se hacía con grandes dilaciones y esta reforma supone una evidente mejora en la marcha de los asuntos.

LAS ELECCIONES

En Melilla quedan aplazadas hasta el día 19

NO SE HA PODIDO FORMAR EL CENSO

MADRID. — Al abandonar el regio alcázar el presidente del Consejo, dijo a los periodistas que el rey había firmado un decreto aplazando hasta el día 19 la celebración de las elecciones municipales en Melilla, por no haberse podido ultimar el censo electoral durante el plazo fijado.

EL PROBLEMA FERROVIARIO

Según un elemento de la sociedad de obreros ferroviarios no tiene importancia, de momento, el despido de agentes efectuado por la Compañía de M. Z. A.

LOS OBREROS DESPEDIDOS ERAN DE LOS LLAMADOS INTERINOS

MADRID. — Desde hace algunos días se venía hablando de despidos en el personal de determinada Compañía de ferrocarriles.

Se decía que el número de agentes despedidos ascendía a varios centenares.

Un elemento directivo de la organización de obreros ferroviarios ha hecho las siguientes manifestaciones a los periodistas:

"Hasta ahora el Sindicato tiene conocimiento de que la Compañía de M. Z. A. ha despedido a una veintena de agentes del servicio de Vías y Obras, de los que tiene en calidad de interinos, aunque algunos de los despedidos llevaban cinco años al servicio de la Empresa.

A pesar de ello tenían el carácter de interinos, porque cada seis meses firmaban un documento, según el cual el ingreso al servicio de la Compañía se hacía en aquel momento.

En realidad—continuó diciendo—el asunto en cuestión no tiene importancia, pero la puede tener, y muy grande, si es el anuncio de un propósito de la Compañía.

En una entidad que tiene treinta mil agentes, el cese de veinte obreros poco significa, pero eso puede ser grave si por seguir una orientación económica el despido tomase mayores proporciones.

ROMANONES SE VA

A pasar unos días en una finca que tiene en Toledo

REGRESARA EL LUNES

MADRID. — El presidente del Consejo recibió por la tarde varias visitas.

A última hora de la tarde acudió el conde de Romanones y al salir dijo que había acudido a despedirse porque va a pasar unos días en una finca suya de Toledo, de donde regresará el domingo o el lunes.

Los periodistas le preguntaron si se había firmado el decreto por el que se nombra al general Cavalcanti presidente del Tribunal Supremo.

El conde contestó afirmativamente y añadió que también había sido nombrado capitán general de Andalucía el general Saro.

EL PROXIMO CONSEJO

MADRID. — Al salir el presidente del Consejo dijo que el próximo Consejo de ministros no se celebrará hasta el martes y que el marqués de Hoyos le había comunicado telefónicamente que había tranquilidad en toda España.

MEJORA ESPERADA

La reforma de las plantillas del Banco de España

SUPONE UN AUMENTO DE TRES MILLONES

MADRID. — Se ha celebrado reunión extraordinaria del Consejo del Banco de España.

Ha examinado y ultimado la reforma de las plantillas del personal que estaban sometidas a estudio desde hace mucho tiempo y eran esperadas con ansiedad por el personal de Madrid.

Las reformas suponen un aumento de tres millones de pesetas.

UNA CEREMONIA

Los nuevos caballeros del Toisón de Oro

SE CELEBRO EL ACTO SEGUN EL RITUAL ESTABLECIDO

MADRID. — Al mediodía se ha celebrado en palacio la imposición del Toisón de Oro a los nuevos caballeros duque de Medinaceli, duque de Miranda, presidente del Consejo almirante Aznar, y al exministro doctor Cortezo.

M.E.C.D. 2016

Los caballeros del Toisón se reunieron en la saleta Azul, donde se formó la comitiva, que marchó a buscar al rey a sus habitaciones.

Formaban el cortejo los infantes don Juan, don Gonzalo y don José Eugenio; el duque de Alba y el general Borbón. A continuación marchaban el canciller Greffier y el tesorero de la Orden.

Recogido el rey, la comitiva se trasladó a la cámara regia, y el rey, al entrar en ella, pronunció las frases de ritual:

—Caballeros del Toisón, sentaos y cubríos; ministros de la Orden, sentaos.

En tanto los nuevos caballeros se hallaban en la saleta Azul con los padrinos y los gentileshombres de la Orden, que preguntaron a los nuevos caballeros si estaban coformes, yendo luego a decir al rey la contestación afirmativa.

Después de este ritual se les impuso el Toisón por este orden: duque de Medinaceli, Cortezo, almirante Aznar y duque de Santa Cruz.

Antes de tomarles juramento el rey armó caballeros al almirante Aznar y al señor Cortezo, dándoles el espaldarazo de ritual.

El juramento se lo tomó el rey.

Después de la ceremonia acompañaron al rey a sus habitaciones.

A continuación marcharon a cumplimentar a la reina.

¿SE CONFIRMA LA DIMISION DE MOLA?

Una entrevista del presidente con el director general de Seguridad

PARECE QUE NO SE QUISO DAR SATISFACCION A LOS AGITADORES

MADRID.—El presidente del Consejo conferenció con el director general de Seguridad.

Ha circulado la noticia de que el general Mola está recogiendo sus papeles, confirmándose con ello la noticia de su dimisión. Se cree que estos días ha sido mantenido en su puesto para no dar satisfacción a los elementos agitadores y para llegar al restablecimiento del orden, y hasta este momento no le ha sido admitida la dimisión al director general de Seguridad.

ESCASEZ DE GENERALES

Se halla vacante la Capitanía general de Valladolid

Y VA A TENER QUE CUBRIRSE SALIENDO DEL SUPREMO EL GENERAL ARTIÑANO

MADRID. — Por primera vez se nota escasez de tenientes generales para desempeñar los cargos del Ejército.

Al encargarse el general Saro de la Capitanía general de Sevilla, no hay sustituto para desempeñar la Capitanía general de Valladolid, siendo posible que para cubrir esta vacante haya de ser nombrado el general Artiñano, que actualmente ocupa un puesto en el Supremo de Guerra y Marina, al que pasó siendo capitán general de Madrid.

LO QUE DISPONE LA "GACETA"

Las concesiones forestales en los territorios del golfo de Guinea

CONCEDIENDO CARACTER OFICIAL A LA ASAMBLEA ANTITUBERCULOSA

MADRID. — La "Gaceta" publica las siguientes disposiciones:

Presidencia. — Real orden disponiendo queden en suspenso las obligaciones de corta y saca de madera previstas en todas las concesiones forestales otorgadas en los territorios españoles del Golfo de Guinea.

Marina. — Real orden declarando de texto en la Escuela Naval Militar la obra de "Derecho marítimo internacional", de la que es autor el contador de navío don José Gutiérrez del Alamo..

Gobernación. — Real orden concediendo carácter oficial a la Asamblea antituberculosa.

I. Pública. — Real orden resolviendo instancias de maestros ingresados en el Magisterio nacional procedentes de la convocatoria de oposiciones libre dispuesta en 20 de julio de 1928, en pretensión de cambio de destino por cuarto turno.

Fomento. — Real orden disponiendo que la autorización para pescar la lamprea en los ríos se entienda limitada al período comprendido entre el 15 de enero y el 1 de mayo; fijando los precios para los suministros de plomo en barra y elaborado y la compra de las diversas clases de plomo viejo.

DEL HALLAZGO DE BOMBAS

Continúan las pesquisas para capturar a Pablo Navarro, al que se supone conocedor del destino de las bombas encontradas por la policía

INCESANTES TRABAJOS DE INVESTIGACION

MADRID. — La policía continúa sus pesquisas para detener a Pablo Navarro, sujeto que tiene la clave del destino que se pretendía dar a las bombas encontradas.

Hasta ahora las gestiones han dado resultado negativo.

Los periodistas hablaron ayer con Gerardo Orantes, al cual tenía alquilada la habitación el detenido Adolfo Fidalgo.

Este pidió que le colocasen un armario en su cuarto, para guardar papeles.

Ha declarado también que Fidalgo es persona retraída, de la que pensaban que no tenía familia ni amigos, por no haber recibido nunca cartas ni visitas.

No concurría tampoco a ninguna diversión.

En el armario a que se hace referencia fué donde la policía encontró las bombas, varios documentos y una pistola.

LA CUESTION ESCOLAR

El ministro de Instrucción Pública se interesó por la Residencia de estudiantes de Jaca

MADRID. — El ministro de Instrucción Pública, al recibir a mediodía a los periodistas, les hizo entrega de la nota redactada por los rectores de las Universidades.

La redacción de esta nota quedó ultimada a las once de la mañana.

El señor Gascón y Marín cambió impresiones con los rectores para la ampliación de los datos que constan en la nota.

En vista de la unanimidad de criterio existente entre todos, declaró el ministro que por parte del Gobierno se garantizará totalmente el normal ejercicio del profesorado en sus funciones académicas.

También garantizará la normalidad y el orden etre los escolares dentro del recinto universitario, y mantendrá las sanciones que impongan las autoridades académics.

Después el señor Gascón y Marín habló con los rectores de asuntos puramente locales, entre otros con el de Zaragoza, de la Residencia de Estudiantes de Jaca.

Expresó su agradecimiento a los rectores por su unión a la labor del Gobierno y manifestó su deseo de salvar a la Universidad de estos difíciles momentos en que se encuentra.

Se trató también del personal subalterno de laboratorios y clínicas, que tendrá que se especializado

NOTICIAS DE TODA ESPAÑA

NOTICIAS Y SUCESOS

En Santander un padre de trece criaturas, después de cobrar el subsidio de familias numerosas, es víctima de un timo, en el que pierde la merecida recompensa

Han salido para Mahón los oficiales condenados en Jaca

LOS AMIGOS DESCONOCIDOS, EL SUBSIDIO DE FAMILIAS NUMEROSAS Y EL BUENO DE JOSE

SANTANDER.—Esta mañana llegó a la ciudad el vecino de Penagos José Cuesta Abascal, padre de trece hijos.

Motiva el viaje su propósito de hacer efectiva la recompensa que el Estado concede a los padres de numerosa prole.

Salió del Banco después de cobrar 350 pesetas, y en la puerta fué sorprendido por dos individuos que le hicieron protestas de antigua amistad.

No los reconoció, José Cuesta, pero fué tanta la insistencia de los desconocidos, que quedó convencido de la lealtad de los viejos amigos.

Continuaron caminando, recordando los buenos días, ya distantes, de su juventud, y poco a poco fueron mezclándole en el negocio que pensaban montar.

Para ello fué preciso que les hiciera entrega de los setenta duros que acababa de cobrar.

Lo hizo así José y luego de separarse de los incautos comprobó el contenido de un sobre que le habían entregado como garantía de la operación, y en el que no halló otra cosa que recortes de periódicos.

De lo ocurrido dió suenta a la policía.

SEMANA SANTA EN SEVILLA

SEVILLA. — Con gran brillantez y animación han comenzado las fiestas de Semana Santa. A las dos de la madrugada ha comenzado el desfile de las cofradías.

EL INFANTE, EN GRANADA

GRANADA. — A las diez de la mañana llegó el infante don Jaime. Ha visitado la catedral y el Cristo de la Misericordia.

Al mediodía, en el Hotel Alhambra, se ha ofrecido un banquete, al que acudieron 200 comensales.

A las cuatro de la tarde visitó la Sierra Nevada, y por la noche regresó a Madrid.

A MAHON

TARRAGONA. — Con rumbo a Mahón han marchado en el vapor "Jaime I" los oficiales condenados por el Consejo de guerra celebrado en Jaca.

HA LLEGADO CAMBO

BARCELONA. — Ha llegado el señor Cambó.

Fué recibido por numerosos amigos.

UN HOMBRE APRESADO EN UNA CHIMENEA

BARCELONA. — En la casa de Siuzo, en Llobregat, se oyeron voces demandando socorro. Acudieron los vecinos y los guardias y observaron que partían de la chimenea.

De allí fué extraído un sujeto que había penetrado para robar, y quedó sin poder moverse en el interior de la chimenea.

El detenido empleaba este procedimiento con frecuencia.

LA DIRECTIVA DEL COLEGIO DE MEDICOS

BARCELONA. — Se ha celebrado asamblea general del Colegio de Médicos de Cataluña, para proceder a la elección de directiva. Se presentaban dos candidaturas: una de la Liga y otra de la Acción Catalana. Triunfó la de la Liga, por 1.005 votos contra 617.

INCAUTACION DE UN FERROCARRIL POR EL ESTADO

CARTAGENA. — Cumpliendo órdenes del ministro de Fomento, esta tarde los Ayuntamientos de Cartagena y La Unión se han incautado de todo el material del tranvía-ferrocarril que enlaza a ambas ciudades con los pueblos de la zona minera, con lo que se evita la paralización de servicios que se proponía realizar a partir de hoy la Compañía inglesa explotadora del negocio, pasando, pues, a depender del Estado.

La medida ha causado gran júbilo en toda la zona.

SE PARALIZARAN LOS TRABAJOS EN LAS MINAS DE ENTRAMBASAGUAS

SANTANDER. — El gobernador civil recibió la visita del señor Zumelzu, quien le dió cuenta de que a las minas del Bosque ha sido impuesta otra nueva multa, y con tal motivo tendrán que paralizarse dichas minas, que se hallan enclavadas en la jurisdicción de Entrambasaguas.

NUEVO PERIODICO ANTIMONARQUICO

VALLADOLID. — El próximo domingo aparecerá un nuevo diario, órgano de la coalición antimonárquica. Se titulará "El Pueblo".

UNA CONFERENCIA DE ALCALA ZAMORA

SANTANDER. — Don Niceto Alcalá Zamora tiene anunciada su venida a esta ciudad la semana que viene, a fin de dar una conferencia.

El solo anuncio de este acto ha despertado gran expectación.

CICLISTA ARROLLADO POR UNA CAMIONETA

SANTANDER. — Una camioneta de un industrial de esta ciudad atropelló esta mañana al ciclista de 22 años Julián Abascal, causándole tan graves lesiones, que ingresó en el Hospital en estado alarmante.

El coductor de la camioneta manifestó que el atropello ocurrió al tratar de evitar que un asno, sobre el que iba un joven, fuera atropellado por la camioneta.

El conductor ha sido detenido.

IGLESIA PARROQUIAL INCENDIADA

TOLEDO. — Comunican del pueblo de Gerindote que ayer, por la tarde, se produjo un violento incendio en la sacristía de la iglesia parroquial. Avisado el párroco don Vicente García de Islas, acudió rápidamente, en unión de varios vecinos, y éstos tocaron a rebato mientras el párroco ponía a salvo los más importantes objetos del culto. El vecindario en masa trabajó en la extinción del fuego, evitando que invadiera el templo. El fuego empezó en unos cajones donde se guardaba cera. El siniestro quedó extinguido dos horas después. Las pérdidas son considerables. Quedaron destruídas varias imágenes, entre ellas la de la Virgen de la Soledad, veneradísima en el pueblo. El vecindario montó una guardia nocturna para evitar que surgiera el fuego.

UNA NUEVA REPLICA

El hijo mayor de Primo de Rivera publica una nueva carta dirigida al general Burguete

DICE QUE NO LE INTIMIDAN LAS AMENAZAS DE PUBLICAR DOCUMENTOS COMUROMETEDORES PARA SU PADRE

MADRID. — El hijo del general Primo de Rivera publica una carta, réplica a la del general Burguete, en la que reproduce párrafos de otras enviadas por éste a Primo de Rivera en términos muy afectuosos, en época anterior a la Dictadura y durante ésta.

Añade que en el archivo de su padre hay documentos relativos a historias reservadas.

"¡Cuántos que ahora gallean—continúa diciendo—deben su honor a la discreción y a la generosidad de mis dos antecesores, especialmente a la de mi padre, que fué incapaz toda su vida de hundir a nadie definitivamente!"

Agrega que el general Burguete no le intimida con la amenaza de publicar lo que le venga en gana.

Dice que en la gestión presidencial de su padre hay, como en todas, desaciertos. "Pero ninguna vergüenza ni abuso de confianza—añade—es temible en los actos de mi padre".

"No es cierto que yo tuviera un destino en la Telefónica como abogado. Fué, precisamente, lo contrario. La creación de la Teléfonica me hizo perder el ofrecimiento de un destino ventajoso en América que me iban a dar los elementos americanos unidos a la Compañía Telefónica".

La carta termina con unos juicios particulares sobre las alusiones del general Burguete, así como de su persona, juicios que carecen de interés público.

LOS SUCESOS DE DICIEMBRE

Los procesados por los sucesos de diciembre en San Sebastián han nombrado defensores a Bergamín, Sánchez Román, Jiménez Asúa y Rodríguez Sastre

Estos se proponen trabajar con verdadero entusiasmo

SALVA A LOS PROCESADOS EL IDEAL QUE LES IMPULSO A LA REALIZACION DE LOS HECHOS

MADRID. — Recientemente llegaron a Madrid los comisionados de San Sebastián para buscar defensores para los encartados en el Consejo de guerra que se celebrará en aquella capital con motivo de los sucesos de diciembre.

Los comisionados visitaron al exministro señor Villanueva, quien les envió a don Francisco Bergamín.

Entre los encartados figuran el director de "La Prensa", don Manuel Andrés, y el delegado de Sanidad don José Bagó.

Para el primero se pide la pena de muerte.

Se han encargado de la defensa Bergamín, Sánchez Román, Jiménez Asúa y Rodríguez Sastre, éste último del Cuerpo Jurídico Militar.

Los defensores han manifestado que sienten gran entusiasmo por su cometido, no importándoles la penalidad que solicite el fiscal, porque en favor de los procesados está el ideal que les impulsó a realizar los hechos.

DEL PAIS VASCO

Resulta mortalmente herido un obrero al desprenderse un bloque de una cantera

ORTEGA TOREARA EN LA CORRIDA DE LA PRENSA DONOSTIARRA

SAN SEBASTIAN. — La Asociación de la Prensa, que está preparando el programa de la corrida de toros que organiza para el próximo mes de julio, ha contratado al diestro Domingo Ortega.

LA AGRUPACION AL SERVICIO DE LA REPUBLICA

SAN SEBASTIAN. — Se ha constitpído la Agrupación al Servicio de la República.

La mayoría de las personas que han ingresado hasta la fecha son médicos.

SE DESPRENDE UN BLOQUE DE UNA CANTERA, RESULTANDO UN OBRERO MORTALMENTE HERIDO

SAN SEBASTIAN. — Comunican de Fuenterrabía que en una cantera situada en dicho término municipal se encontraban trabajando varios obreros cuando se desprendió un enorme bloque que cayó sobre ellos.

Resultó con gravísimas lesiones Francisco Echaide, que falleció poco

M.E.C.D. 2016

después de ingresar en el Hospital de Irún.

También resultó con graves lesiones en ambas piernas y distintas partes del cuerpo el obrero Juan Manuel Aguirre.

SOCIALISTAS EXPULSADOS

SAN SEBASTIAN. — En la reunión celebrada en la Casa del Pueblo se acordó por votación expulsar a la Agrupación Socialista.

MITINES PRO AMNISTIA Y DE PROPAGANDA REPUBLICANA

SAN SEBASTIAN. — El próximo domingo se celebrará en Tolosa un mitin pro amnistía.

En San Sebastián se celebrará un mitin de propaganda izquierdista en el frontón Urumea.

EL CAÑONERO "RECALDE"

SAN SEBASTIAN. — En el puerto de Pasajes entró el cañonero "Recalde", que fondeó frente a San Pedro.

El comandante del cañonero cumplimentó a las autoridades.

DETENIDOS POR LOS SUCESOS DE DICIEMBRE EN LIBERTAD

SAN SEBASTIAN. — Han sido puestos en libertad siete detenidos con motivo del movimiento republicano.

LOS TAXISTAS DONOSTIARRAS

SAN SEBASTIAN. — El gremio de alquiladores de "taxis" ha solicitado del alcalde la unificación de las tarifas.

LA CAUSA POR LOS SUCESOS DE DICIEMBRE

VITORIA. — Se dice que el Consejo de guerra contra los encausados por el movimiento de diciembre dará comienzo a fines de abril.

Parece que el fiscal solicita para los señores Langarica, López de Calle e Ibáñez la pena de seis años y un día a doce años y un día de prisión mayor, y para don Sebastián San Vicente y don Luis Apráiz la de doce años y un día a veinte años de reclusión.

NOTICIAS DE ULTIMA HORA

La sentencia recaída en el Consejo de Jaca no se conoce todavía, pero la impresión dominante es que se rebajarán las penas pedidas por el fiscal

La F. U. E. se declara incompatible con el Gobierno

INCLUSO HAY ABSOLUCIONES

JACA. — Se ha reunido el tribunal para dictar sentencia. Se supone que no será conocida hasta muy entrada la madrugada.

Parece que se rebajan bastante las penas pedidas por el fiscal.

Al coronel de Galicia, don Miguel León Garabito, se le condena a ocho meses; al teniente coronel Escudero, a un año; al capitán Senra, a un año; al teniente coronel de Carabineros, Radríguez, a seis meses.

Para aquellos a quienes se pedía pena de seis meses y un día solamente se solicitan arrestos, e incluso se asegura que hay algunas absoluciones.

UNA REUNION DE LA F. U. E.

MADRID. — Se ha reunido la F. U. E. en la Cámara Federal. Ha acordado declararse incompatible con el régimen por los continuos agravios de que se les hace objeto.

Han comenzado las gestiones para organizar la Universidad extraoficial, para la que cuentan con la cooperación de los profesores de izquierda.

También han acordado abrir una suscripción para la hija del estudiante Ramón Sempere, muerto en los sucesos ante la Facultad de San Carlos.

LOS CONSTITUCIONALISTAS

MADRID. — En las conferencias celebradas por el conde de Romanones, Alhucemas y Alba, éste ha tratado de incorporar al bloque a sus interlocutores.

A esta unión se oponen Bergamín, Villanueva y Melquiades Alvarez.

Los trabajos continuarán durante la ausencia de Alba, encargándose de ellos Burgos Mazo y Chapaprieta.

Las conferencias tienden a unificar las fuerzas por si después de las elecciones se plantea la crisis.

ASCENSOS DE PERSONAL EN EL EJERCITO

MADRID. — Esta mañana despacharon con el rey los ministros del Ejército y de Marina.

El general Berenguer dijo a la salida que facilitaría la relación de los decretos firmados por el rey correspondientes a su departamento.

Añadió que había sometido a la sanción del rey decretos relativos a ascensos y destinos.

SANCHEZ DEL CERRO, EN SANTANDER

SANTANDER. — A las once y media, a bordo del "Oropesa", ha llegado el señor Sánchez del Cerro.

Dice que tiene el propósito de permanecer, durante dos meses, en Europa. Ha declarado a los periodistas que en los seis meses que estuvo trabajando para hacer la revolución, apenas había dormido.

Durante la lucha recibió graves heridas, y le faltan dos dedos de la mano derecha.

Tiene el propósito de presentar su candidatura a la Presidencia, aun cuando a sus propósitos con España la actitud suya ha de ser del máximo acercamiento espiritual y comercial.

DESPUES DE LA CATASTROFE DE MANAGUA

MANAGUA. — La ciudad ha quedado destruída a consecuencia de los seísmos y del incendio. Los refugiados acampan en la carretera.

Un periódico dice que el hecho de hallarse el 40 por 100 de la población en período de vacaciones, evitó que las desgracias personales hubieran sido mucho mayores.

La lista de víctimas hace ascender el número de éstas a 180 muertos y más de tres mil heridos.

ENTRE LOS MUERTOS FIGURA EL CONSUL DE ITALIA

MANAGUA. — Según las últimas noticias, entre los muertos figura el cónsul de Italia, y hay muchos norteamericanos heridos.

Las fuerzas tienen orden de disparar contra todos aquellos que intenten cometer actos de pillaje. La situación es muy apurada. Faltan víveres, médicos y medicamentos. Se siente la necesidad de la vacuna antitífica, porque se teme que a consecuencia de la rotura de las tuberías de conducción de aguas pueda producirse la epidemia.

El avión gigante americano está en viaje, llevando a bordo médicos, medicamentos y víveres.

UN CHOQUE A CONSECUENCIA DE LA NIEBLA

LONDRES. — A consecuencia de la niebla han chocado los vapores "Floria", francés, y otro inglés.

El francés sufrió grandes averías.

A bordo hubo un tripulante muerto y varios heridos.

Todas las víctimas pasaron a bordo del barco inglés.

ALCANCE

Parece ser que el Consejo juzgará con la máxima benevolencia

UNOS RUMORES RELACIONADOS CON LA SENTENCIA

JACA. — A las tres y media de la madrugada continúa reunido el Consejo de guerra que está juzgando a los 64 militares acusados de negligencia.

Parece que a esta hora está el Consejo terminando de redactar la sentencia, pero como es bastante extensa, se cree, con fundamento, que la sesión se prolongará todavía bastante tiempo.

Los generales y jefes que integran el Consejo llevan, hasta la hora de telefonear, reunidos, más de veintiocho horas, lo que hace suponer que la sentencia es meditada y concienzuda.

Para mañana, a las diez, el juez ha citado a los trece defensores para darles a conocer la sentencia, y que ellos, a su vez, la den a conocer a sus respectivos defendidos.

UN RUMOR DE POSIBLE CONFIRMACION

Por rumores que tal vez mañana tengan confirmación, se sabe que el coronel don Miguel León Garabito ha sido condenado a ocho meses de prisión militar correccional.

El teniente coronel señor Escudero, a un año; el teniente coronel señor Mantecón, a 6 meses y un día, y al capitán señor Senra, a un año de prisión militar correccional.

Parece también que las penas a que se condena a los restantes encartados han quedado reducidas a arrestos, quedando éstos al arbitrio de la autoridad judicial militar. Se supone que fluctuarán entre 15 días y dos meses.

Se rumorea que los restantes oficiales y sargentos acusados de negligencia han sido absueltos.

LICENCIAMIENTO

A los soldados del segundo llamamiento del reemplazo de 1929

Por el Ministerio del Ejército se ha dispuesto la concesión de licencias cuatrimestrales a los soldados que sirven en los Cuerpos de la Península, Baleares y Canarias que pertenecen al segundo llamamiento del reemplazo de 1929 y agregados al mismo.

El licenciamiento tendrá lugar del 25 al 30 del mes actual.

DEL EXTRANJERO

Durante su estancia en Buenos Aires fué víctima de un robo el príncipe de Gales

UN LUGARTENIENTE DE AL CAPONE, MUERTO A TIROS

CHICAGO. — Max Tendler, uno de los hombres de confianza del célebre bandido Al Capone, ha sido muerto a tiros en la calle cuando compraba un periódico.

Los transeúntes observaron que dos desconocidos, después de disparar sobre Tendler, se dieron a la fuga, amenazando hacer fuego con sus pistolas.

EL PRINCIPE DE GALES Y SU HERMANO JORGE, VICTIMAS DE UN ROBO

NUEVA YORK. — Se sabe que durante la estancia del príncipe de Gales y de su hermano Jorge en Buenos Aires ocurrió un robo en las habitaciones qeu ocupaban de la Embajada inglesa.

Los ladrones desvalijaron las habitaciones, llevando, entre otros objetos de valor, varias sortijas del príncipe Jorge, que las tenía en gran estima.

El asunto se ha mantenido en secreto, y no se ha dado a la publicidad para que la policía hiciese con más facilidad sus gestiones.

Se supone que el supuesto autor del robo es un joven distinguido que entraba cuando quería en la Embajada inglesa.

No asegura que este asunto va a promover un gran escándalo.

UN CIEGO DE NACIMIENTO QUE RECOBRA LA VISTA

FILADELFIA. — A un individuo apellidado Musselman, ciego de nacimiento, alumno del Instituto de Ciegos de Pensilvania, se le practicó una delicada operación. Días después de realizada ésta vió la luz y débilmente podía apreciar ya la figura de sus amigos.

Musselman, una vez practicada la operación, estuvo algún tiempo en una cámara obscura hasta que se le puso en contacto con la luz.

UNA SEÑORA FALLECE POR EL ABUSO DE ESTUPEFACIENTES

TOLON. — Cuando la policía acudió al domicilio de la señora Grougnet para practicar su detención en vista de que no había asistido al proceso que se le incoaba por tráfico de cocaína, la ha hallado cadáver.

Los médicos han dictaminado que la señora Grougnet ha fallecido por el abuso de las drogas heroicas, por cuya expendición se le perseguía.

¿ALIANZA MILITAR SECRETA ENTRE AUSTRIA Y ALEMANIA?

VIENA. — Se ha facilitado una nota oficial desmintiendo de una manera categórica la noticia circulada en la Prensa de algunos países europeos asegurando que los acuerdos entre Austria y Alemania comprendían también una cláusula secreta para alianza militar entre los dos países, dirigida contra la Pequeña Entente.

LA COMPETENCIA COMERCIAL SOVIETICA EN NORTEAMERICA

WASHINGTON. — El Consejo de Aduanas ha ordenado que se abra una información acerca de las actividades de los importadores de amianto procedente de Rusia, por haber llegado la competencia soviética al extremo de obligar a las Empresas que explotan este artículo en el Estado de Arizona a suspender la producción.

SNOWDEN MANTIENE SU CRITERIO LIBRECAMBISTA

LONDRES. — En los medios bien informados se confirma que el señor Snowden, en vista del mal efecto que produciría cualquier aumento de los impuestos sobre la industria o el comercio que viene atravesando ruda crisis, abriga el proyecto de establecer contribuciones indirectas, para lo cual se establecerán tasas especiales sobre ciertos artículos considerados como de lujo o medio lujo como el tabaco, la gasolina refinada y la cerveza.

Ciertos miembros del Gabinete MacDonald continúan mostrándose decididos partidarios de llegar a un aumento en los derechos de importación, pero el señor Snowden continúa fiel al principio de libre intercambio

"LOS PROBLEMAS CONSTITUCIONALES DE ESPAÑA"

PRAXEDES ZANCADA

El libro indispensable hoy día. La obra necesaria para penetrarse de los problemas actuales de constitución española.

5 PESETAS

Librería Fe, Paseo de la Independencia, 23 y 25, ZARAGOZA; Librería Rubio, Dicenta, 1, CALATAYUD; Librería Molino, Mayor, 11, DAROCA; Viuda de Iglesias, Coso bajo, 15, HUESCA; Luis Martínez Moreno, Alfonso XIII, 10, TARAZONA; Librería Castilla. Gaztambide, 27, TUDELA.

PUBLICACIONES

"EL PILAR"

Como todos los años, esta revista católica ha publicado un interesantísimo número de Semana Santa, que contiene abundantes originales, tanto literarios como gráficos.

Lleva como portada una magnífica tricomía.

Felicitamos sinceramente a la Redacción de la importante revista.

DESDE BARBASTRO

El domingo último se celebró en la plaza de toros de esta ciudad un mitin de afirmación republicana.

El ruedo y tendidos ofrecían un aspecto imponente. Llegaron nutridas comisiones de Graus, Berbegal, Salas Altas, Azanuy, Salas Bajas, Ilche, Costean, Cregenzán, El Grado, Castillazuelo, Estadilla, Enate, Estada, Monzón, Huerta, Lacuadrada y Hoz.

El señor Canut, presidente del Centro Republicano, dió principio al acto y procedió a la presentación de los oradores, que fueron: don Modesto Olivés, de Barbastro; don Saúl Gazo Borruel, de Boltaña; señor Vinuesa, catedrático, de Huesca; señor Xuriguera, de Lérida; y doctor Piñol, catedrático de Historia, de la misma capital catalana.

Se pronunciaron brillantísimos discursos, descollando, por su gran fogosidad, los de los señores Olivés y Bazo Borruel. El catedrático señor Piñol, en un brillantísimo discurso, citó la multitud de datos históricos que tienden a solidificar los afectos existentes entre Cataluña y Aragón. Se refirió después a la época de los ilergetes, cuando éstos eran los pobladores de las llanuras comprendidas entre Huesca y Lérida, territorio que implantó una República mil años antes de Jesucristo. Se declaró separatista; pero separatista de la tiranía española, no de las libertades españolas. (Clamorosa ovación.)

Cerró el acto el señor Olivés, agradeciendo a los concurrentes su asistencia a aquella serena y ecuánime afirmación de fe republicana, y aconsejó a todos la máxima cordura y el mayor orden en el desfile,

-S. CAS-CARRA CLAVERIA.

NECROLOGICAS

En la mañana de ayer efectuóse el luctuoso acto de dar sepultura a la bondadosísima señora doña Concepción Diaus Anadón, esposa de nuestro entrañable amigo don Tomás Quintín.

En el templo de San Miguel, donde se celebró el funeral, era enorme la afluencia de público de todas las clases sociales, tanto por el gran dolor que ha causado la muerte de tan virtuosa señora, cuanto por las muchísimas relaciones que en nuestra ciudad tienen las familias de Quintín y de Diaus.

Presidió el duelo el esposo de la finada, el cual recibió infinitos testimonios de pésame por la desgracia que le apena.

Después de ser cantado un responso en la citada iglesia, el cadáver de doña Concepción Diaus fué llevado al cementerio, donde recibió sepultura.

Reiteramos nuestro pésame a la familia de la finada, muy singularmente a nuestro querido amigo don Tomás Quintín, cuyo hondo pesar compartimos cuantos trabajamos en esta casa.

* * *

A las seis de la mañana de anteayer falleció el señor don Gaspar Crespo Romero.

Mucho sentimiento ha de causar el fallecimiento de este señor en nuestra ciudad, donde contaba con generales simpatías y bien ganado prestigio.

Por su inteligencia, bondad y afable trato captóse en el trato particular la voluntad de todos, e hizo de su vida una senda de recta ejemplaridad.

Ayer, miércoles, a las once, tuvo lugar la conducción del cadáver desde la iglesia parroquial de Santa Engracia a su última morada, constituyendo una sentida manifestación de duelo.

Testimoniamos nuestra condolencia a su viuda, doña Magdalena Cortés; hijos, Gloria, Carmen, Gaspar, Manuel y Pilar; hermanos, hermanos políticos y demás familia por la enorme desgracia sufrida.

* * *

Subió a la gloria anteayer, a los 15 meses, el niño Manuel Lobera Mainar, hijo de don Marcos y doña Felipa, que sufren hoy un enorme dolor, por lo que constituyó la pérdida de una gran ilusión.

A los muchos testimonios de pesar que han de recibir de sus distinguidas amistades ellos, su abuelo materno, don Francisco Mainar, y demás familia, unimos la expresión de nuestra muy sincera condolencia.

El entierro del niño Manuel Lobera Mainar, tuvo lugar ayer, miércoles, a las cinco de la tarde, desde la casa mortuoria, Democracia, 75, a su última morada.

HÔPITAL (estómago) GRANDE-GRILLE (hígado) VICHY CÉLESTINS (riñones) CHOMEL (hígado, estómago)

Son las aguas minerales naturales más superiores y las de mejores resultados tomadas a domicilio. Insustituibles para la mesa.

M.E.C.D. 2016

La elegancia femenina

El "dernier cri" de la moda parisina

Por primera vez no veo en las colecciones de la costura una sola línea generalmente adoptada, ni una misma largura del faldón igualmente elegida. Es un hecho curioso que nos lleva a creer que cada casa de costura pretende vestir a un solo tipo de mujeres, según su personalidad.

Lo propio sucede con los colores, que unos prefieren vivos, mientras que otros se limitan al blanco y al negro.

Si hallamos en casa Vionnet, por ejemplo, el principio de la pañería griega, es evidente que en casa de Patou y en casa de Lanvin hallamos una atmósfera diferente. Lanvin quiere colores mezclados, audaces, faldas cortas, excepto para por la noche. Sus mangas son de formas diferentes y a menudo de varios colores. Levitas semilargas, ya de muselina, ya de tafetán.

Algunos vestidos de Casa Patou tienen también la línea de fondo muy estrecha; pero no es ésta su línea característica. Su preocupación es de mantener a la mujer en una especie de vaina a la que un volante plisado o fruncido dan amplitud por abajo.

En Casa de Vionnet vemos la coraza de perlas mate del tono del vestido, que es en la mujer una especie de malla que da valor a la silueta de las elegantes de hoy día. El mate de las perlas es un hallazgo feliz.

En Casa Cheruit se sigue la tradición del gran vestido de noche; vestidos de organdí afectado; escalas de nudos a los dos lados de la falda; escote más acentuado en el dorso que en el pecho.

El encaje de hule, negro o de color, es uno de los éxitos de Cheruit. Un gran vestido de tafetán brillante rosa nacarado lleva un embozo en la falda en forma de bies. Es un vestido de color rosa vivo.

En Casa de Augusta Bernard hay que señalar la bella idea de las capas redondeadas en los vestidos de baile, que no sobrepasan de la cintura, de pieles más bien claras, como la chincilla, el armiño y otras apelaciones inesperadas. También tiene esta casa capitas transparentes, bordeadas a menudo de piel, que serán ideales con el vestido de muselina estampada, y pijamas de encaje, de tela escarchada y otros tejidos.

Molyneux ha puesto en estos vestidos transparentes de noche bajos degradados, desde el oscuro hasta el blanco, que dan a la silueta una especie de transparente ligereza.

Para los vestidos ligeros Molyneux ha hecho capas transparentes con borde de zorro blanco o negro, de gran elegancia.

Chanel nos da para por la noche una cierta cantidad de vestidos de raso clásico con un movimiento debido a la amplitud natural del delantero del cuerpo, mientras que la falda lleva a manera de un juego de "puzzle", ya sea a triángulo, ya en redondo, ya a frunces todas las partes de las caderas van incrustadas unas a otras.

Del encaje de color se hacen varios modelos de vestidos de noche a volantes con mucha amplitud y con una capita que forma parte de las mangas y no cubre más que la parte alta.

Dos cosas hay que tener en cuenta de la Casa Chanel: el enrollamiento por un lado y la amplitud poco común que da el vestido, por otro, recordando la línea romántica de ciertos Deveria.

Próximamente trataremos de los trajes sastre, de los vestidos de tarde y de los abrigos de noche.

EDUJOA

Consejos de la semana

FACILMENTE SE QUITAN LAS MANCHAS DEJADAS POR LA PLANCHA

Para que desaparezca el color tostado que suele dejar la plancha en las piezas de ropa, basta exponerlas al sol.

PARA DAR BRILLO A LOS CRISTALES

Para dar brillo a los cristales, añádase un poco de vinagre al agua en que se lavan.

FORMA PRACTICA DE ZURCIR LA ROPA BLANCA

La mantelería o ropa de cama quedará muy bien compuesta a máquina. Se procederá de la manera siguiente: ajústese la puntada de la máquina hasta que quede lo más pequeña posible; úsese el hilo número 40; cósase de arriba para abajo en el agujero y el punto dejará hilos que lo atraviesan. Luego cósase atravesando de derecha a izquierda. El resultado será un zurcido perfecto.

MANERA DE AMANSAR LAS ABEJAS

Para vivir en paz con las abejas será conveniente no irritarlas. Cuando por casualidad se posen sobre nosotros, procuraremos soplar sobre ellas para ahuyentarlas; de otra manera, si pretendiésemos expulsarlas con las manos o sacudiéndolas con violencia, lograríamos encolerizarlas. También podremos intentar su amansamiento ofreciéndoles de vez en cuando alimentos de su agrado, porque así conquistaremos su confianza y se posarán sobre nosotros sin recelo y sin peligro de que nos ofendan.

COMO SE COMBATE LA POLILLA

Se extermina rápidamente la polilla pasando a los armarios y cómodas, por la parte interior, un trapo humedecido en trementina.

Nuestra Semana Santa y la mantilla

No puede cegarnos el amor a la patria chica hasta el punto de no reconocer la humildad espectacular de nuestra Semana Santa, al compararla con las famosísimas de Sevilla, de Málaga, de Murcia...

Aquí, la Semana Santa no tiene más actos ostentosos que los del Jueves, en que se recorren los monumentos y la procesión del Viernes, que si bien es presenciada por la ciudad con rendida devoción, no tiene el mérito artístico que la de muchas ciudades españolas. Los pasos de la Pasión son de una "modestia" artística excesiva, que es verdaderamente extraño en donde ha resplandecido la fe con tan cegadores rayos, donde se levantaron dos catedrales y tantas parroquias, de grandeza y arte; donde hubo, en fin, artistas imagineros que dejaron pruebas de su maestría. Pero como no entra en nuestro propósito escribir ahora un artículo que ponga al descubierto la desidia de unos o de otros, haremos punto y aparte.

De lo que sí podemos mostrarnos orgullosos, y hasta parangonar la nuestra con las ciudades que celebran con más pompa la Semana Santa, es del desfile por nuestras calles importantes de mujeres bonitas tocadas con la españolísima mantilla y vestidas con severa elegancia, muy propia de la festividad religiosa que se celebra.

* * *

No hay poeta ni prosista lírico que no haya entonado un canto a la mantilla, a esta mantilla de blonda, símbolo de españolismo y religiosidad, más mística que pagana, que flamea como un airón de gloria sobre la peina enhiesta y que siluetea el rostro de la mujer como un manto de Virgen.

Y esto no por simple desahogo de un tópico más, de los muchos que se ofrecen sin recato, prendidos en la tela de araña de las Musas, sino por su inefable sugestión de idealidad para todo espíritu que aliente con el aire de la patria, que ahora lleva aromas de naciente primavera.

Lástima grande que teniendo todas su mantilla, ¡qué mujer no la tiene!, no se decidan todas a llevarla como si se tratara de una prenda que pudiera haber pasado de moda.

Pero aún hay algo más sensible que la abstención, y es el profanarla con vestidos impropios y el llevarla colgada de la peina como de una percha, a la moda de cualquier parte, que no de España. Esto, ni es propio, ni es castizo, ni es artístico.

No quiero decir que no pueda haber iniciativa particular en la colocación de la mantilla y de que no sea lícito a la mujer inclinarse por aquella que más le parezca, pero siempre que sea dentro de los límites de lo razonable y lógico.

En nuestra modesta opinión, la mantilla no puede dejar de bordear la frente, enmarcar el rostro y prenderse en el pecho. Esto, por ningún concepto puede alterarse.

Pero esto no reza con las mujeres zaragozanas, que conservan la tradición y saben llevar bien la mantilla.

PABLO CISTUE DE CASTRO

La melena corta ha durado un poco más que las brasas de un incendio

M. Labarbe fué el inventor de la melenita debido a una mera casualidad.

Cierto día, la artista francesa Joséphine Cléry se presentó excitadísima en el salón de M. Labarbe. En un incendio del que ella felizmente se libró había quedado buena parte de su hermosa cabellera. El espíritu artístico de M. Labarbe pronto halló un lógico remedio a la catástrofe: igualó la parte chamuscada del pelo y recortó a la misma altura la otra mitad.

La artista, al verse en el espejo, lanzó un grito de horror. ¡Oh, sus hermosos y ponderados cabellos! Pero se resignó ante las palabras alentadoras del gran peluquero, el cual le aseguraba formalmente que no sólo no había perdido nada, sino que había ganado.

Efectivamente, cuando Joséphine Cléry apareció aquella noche en el escenario, el público aplaudió ruidosamente a la artista y a la creadora del nuevo peinado.

Meses después, la cómoda e higiénica melenita franqueaba fronteras y se conquistaba un imperio en cada país del mundo.

Los sombreros usados por las señoras del pasado siglo XIX

Restauración. — En esta época es en la que la mayor variación sufren los sombreros, procurando imitar en sus formas los que usaban los diferentes cuerpos de los ejércitos aliados. Vinieron después los gigantescos sombreros llamados de "cabriolé" y cien nuevas variaciones de turbantes, siempre de forma exagerada.

Estos modelos casi siempre estaban guarnecidos de plumas blancas, llamadas penachos a lo Enrique IV, o rodeados de guirnaldas de flores de lis en signo de manifestación legitimista.

Después la literatura de la época inspira los turbantes a lo Ipsiboe y los cuellos a lo Atila, etc.

En 1830 las altas cocas y los cabellos alisados sobre las sienes fueron deliciosamente cubiertos con los grandes sombreros de paja de forma redonda, adornados de plumas, con parte del ala levantada por un lado.

Hacia 1840, bajo la influencia romántica, los adornos de cabeza toman la nota lánguida que el buen tono imponía: el moño o rodete se forma en la parte baja de la cabeza, y las cocas se transforman en largos bucles caídos. La Corte, dando el ejemplo de una gran sencillez, adopta la cofia como traje de mañana. El sombrero "cabriolé", no ya adornado de plumas como veinte años antes, sino adornado de modestas flores y de sencillas telas, como tafetán, satén o gasa, se sujeta por medio de bridas de cintas, que las elegantes de 1850 conservaron todavía, para adornar los grandes sombreros a la pastora, de paja de Florencia, que adornaban de guirnaldas o de plumas.

PARA LIMPIAR Y TEÑIR TRAJES O VESTIDOS LLAME AL NUM. 4397
TINTORERIA FRANCESA E. MARTINAU
TALLERES: Camino de los Cubos, 265
que limpia y tiñe toda clase de prendas, con prontitud y economía. Especialidad en sedas. Diploma de Honor en el Concurso Internacional de Toulousse
SUCURSALES: Cerdán, 31, Roda, 29 y Tintorería Francesa, S. Pablo, 58

MUEBLES CASTILLA
MARCA REGISTRADA
MUEBLES CASTILLA
LIQUIDAN durante el mes de abril todo mueble económico por reforma y ampliación de su SECCION DE LUJO
San Jorge, 3 y 5 Teléfono 12-85

CONFECCIONES SELECTAS
Almacenes "CATIVIELA"

AVISO A LAS SEÑORAS
Si desean ustedes un buen Renard para primavera, aún tienen tiempo para conseguir pieles de zorro en bruto y se las curtirá y teñirá en calidad insuperable OTTO MEINHARDT
DELICIAS, 23, ZARAGOZA

M.E.C.D. 2016

DEL MOMENTO

La figura del Hombre-Dios a través de la historia de todos los pueblos

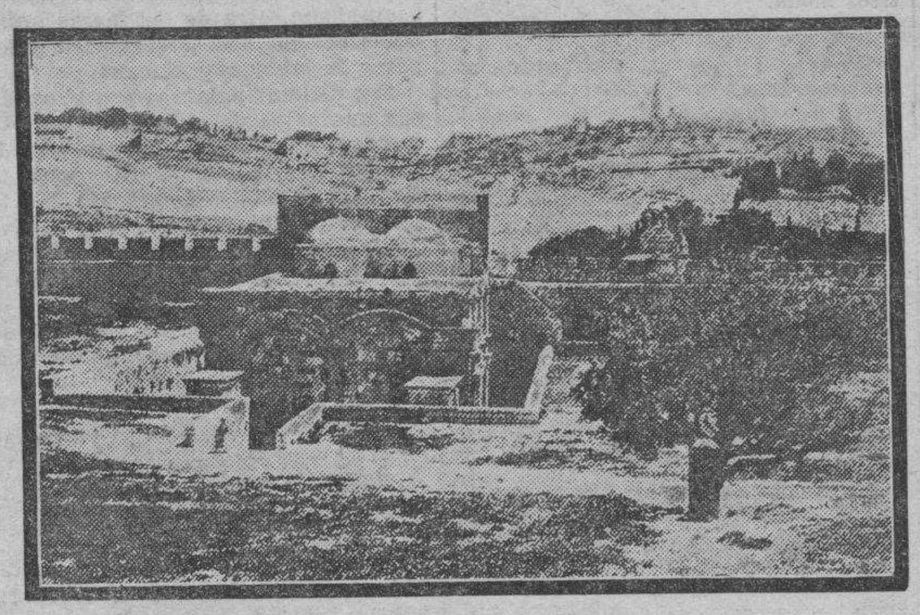

El pueblo jerosolimitano transita por las calles dando muestras de gran alborozo. La noticia ha corrido veloz por todos los ámbitos de la ciudad. El Redentor del mundo va a hacer la entrada en Jerusalén por la Puerta del Oro. Gentes de todas las clases sociales se aprestaban jubilosas a recibir al prometido Mesías, provistas de ramos y palmas.

El Hijo de Dios entra en la ciudad maldita cabalgando sobre una pollina. Un "hossanna" estentóreo atruena el espacio, mientras una lluvia de flores alfombra el camino del Salvador de los hombres...

Algunas horas después, Cristo contempla la ciudad deicida desde una colina próxima, y derrama abundantes lágrimas... Es que a los ojos de Dios no podía permanecer oculta la ingratitud del pueblo escogido por El, y exclama:

—¡Jerusalén, Jerusalén! ¡De tí no quedará ni piedra sobre piedra!

(Foto. Contreras y Vilaseca)

LA IGNORANCIA DE LAS MULTITUDES

El día y el lugar es lo de menos cuando se trata de hacer resaltar un hecho repetido hasta la saciedad a todas las horas y en todos los sitios.

Un numeroso grupo de artistas hace esfuerzos inauditos para dar la máxima realidad a la tragedia del Gólgota. Y si no fuera por el torrente de luz que inunda el escenario, y la excesiva "humanización" de los personajes bíblicos —amén de otros graves inconvenientes de espacio y adaptación —aquel jirón ficticio del drama que conmovió el corazón del mundo podría pasar ante los ojos de los espectadores como un trasunto fiel de la gran injusticia consumada en la cima del monte de las Calaveras.

El instante es solemne. El sosegado sentir de los espectadores que bebieron en la fuente de la tradición saborea el hondísimo drama desarrollado veinte siglos ha. El recuerdo de la Jerusalén deicida llena el ambiente de tristeza, y pesa sobre el corazón como un remordimiento. A muchos ojos asoman las lágrimas...

Entonces es cuando suena a escarnio el grito lanzado por un grupo de pobres hombres — inteligencias obtusas y atrofiada sensibilidad — que acudieron a la sala de espectáculos haciendo públicas demostraciones de incredulidad, único y socorrido procedimiento de los que, por ignorarlo todo, se echan en brazos de un ateísmo ridículo...

"In auro ut ostendatur
Regis potentiae, in thure.
Sacerdotum Magnun considera".

En los siglos que caen del lado de allá de la Cruz fué la esperanza en el Mesías el único rayo luminoso que alumbró la confusión y las tinieblas del mundo.

Esta obsesión esperanzadora aparece tan de relieve entre los judíos, que llena por sí sola toda la historia e informa los actos de la vida del pueblo escogido.

Abrimos el Génesis, y en su tercer capítulo (III-15) el Señor, después de maldecir a la serpiente, anuncia que una mujer aplastaría la cabeza del satánico reptil. Más adelante promete a Abraham, Isaac y Jacob (Gén. XII-3, XVIII-18, XXII-18-XXVI) que de su descendencia había de nacer el Mesías. "In semine suo omnes gentes benedicendas fore".

Si tenemos en cuenta, además, el simbolismo en las ceremonias del rito mosaico, los testimonios de los profetas, el menosprecio en que se tenía a las mujeres estériles y la esperanza en un Restaurador puesta de relieve en todas las mitologías del paganismo antiguo, llegaremos a la conclusión demostrativa del error en que están los incrédulos—mejor, ignorantes— al negar existiese esta obsesión esperanzadora del Mesías durante los siglos que caen del lado de allá de la Cruz.

La creencia en el Salvador ha sido tan general y constante como la tradición de la edad paradisíaca.

Estudiando a los orientalistas que han profundizado en la Cosmogonía india, vemos que en el "Bagavadg" se habla de que Aditi (la mujer de Kassyapa o el primer hombre) escuchó de labios de Vishnu, la segunda persona de la Trimurti índica, la predicción de que de su descendencia nacería un hijo lleno de virtud y sabiduría que vengaría a los dioses y pelearía con los gigantes (los hijos del pecado).

La tradición aún aparece más clara y precisa en otros pueblos: Persia (Kleuker, traducción del "Zendavesta"; Hyde, "De religione veterum persarum"); China, cuando en su libro sagrado, "King", habla "de aquella época feliz en que reinaban un placer puro y una tranquilidad perfecta", y alude al Santo que vendría de Occidente para restaurar esta edad de oro, conociendo todas las cosas y con amplia potestad en los cielos y en la tierra; Egipto, desterrando el genio del mal, a Júpiter Ammón, de su reino, y prometiendo éste enviar al cabo de algún tiempo a su hijo Osiris, el cual, aunque perseguido y muerto por Isis (madre de lo criado), logra vencer a la muerte, resucita y consigue aplastar a la serpiente Tytón.

La mitología de los pueblos occidentales es una repetición del dogma mesiánico. El hombre bueno había caído en las profundidades de la tierra pero de ellas sería libertado al fin con el sacrificio de un dios. (Grimm, "Mitología").

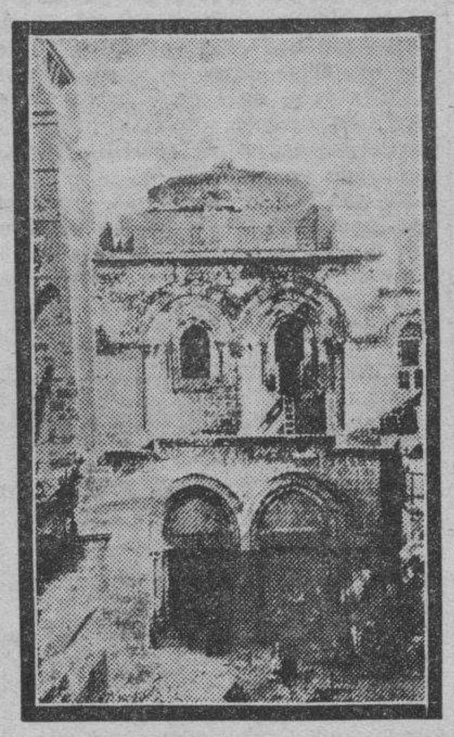

El Hijo de Dios ha muerto. Al pie de la cruz, su madre, la Virgen María, la antigua cortesana de Magdala y María Salomé, se muestran abatidísimas.

Las dos Marías tratan de consolar inútilmente a la Dolorosa, a aquella madre amantísima que pasó por el trance de ver sufrir a su Hijo la más espantosa agonía que ha registrado la historia de la humanidad.

El Hombre-Dios fué depositado después en el sepulcro, resucitando al tercer día, según estaba escrito.

Han pasado varios siglos. Sobre el mismo lugar ha sido levantada la iglesia del Santo Sepulcro. Todos cuantos la visitan fijan su atención en un hueco situado en la parte más alta de la bóveda central, a través del cual puede apreciarse la claridad del firmamento. Según la tradición, es el espacio por el que ascendió Cristo el día de la resurrección.

Jamás los más afamados artífices pudieron cubrirlo, porque aquel espacio está santificado con el cuerpo del Hijo de Dios.

Ese hecho sobrenatural puede ser motivo más que fundado para que la deicida Jerusalén exclame:

—¡Verdaderamente, éste era el Salvador del mundo!

(Foto. Contreras y Vilaseca)

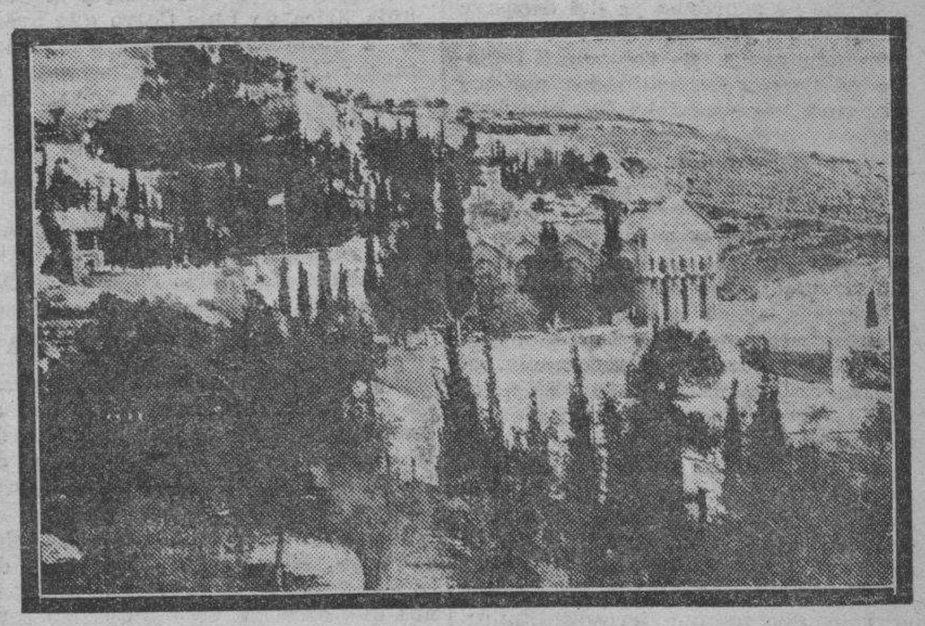

La hora de la traición se acerca. Jesús, Juan y Pedro se dirigen al huerto de los Olivos. Mientras los discípulos amados duermen—a pesar de la recomendación del Maestro—Cristo pasa por el trance de apurar hasta la última gota el cáliz de su amargura...

—¿A quién buscáis?—pregunta Cristo a los soldados.

—A Jesús Nazareno.

Y al "¡Yo soy!" todos caen en tierra, como fulminados por un rayo. Sólo la misericordia infinita de todo un Dios salva a aquellos desgraciados hasta tres veces...

El huerto de Getsemaní fué teatro de la traición más repugnante que registra la historia de todos los tiempos. Allí, Judas, entregó a su Maestro por treinta monedas de oro... Un beso fué la señal...

A partir de ese instante, comienza para el Hijo de Dios todo un calvario de sufrimientos... Una agonía lenta, que culminó en la cima del Gólgota...

Pocas horas después, el cuerpo del traidor pendía de un árbol, rígido, con la mirada clavada en el infinito, como desafiando las iras de Dios...

(Foto. Contreras y Vilaseca)

Finalmente, entre los griegos y latinos, la fábula de Prometeo es demasiado transparente para no ver en ella una desfigurada reproducción de la consoladora esperanza en el Mesías. Prometeo representa a la Humanidad, y por haberla libertado de la tiranía de Júpiter (el dios malo) robando el fuego del cielo, vése condenado por aquél a permanecer encadenado a la roca del Cáucaso, donde un buitre le roe perpetuamente las entrañas. El oráculo ofrece a Prometeo (la Humanidad) que tendrá un libertador, pero es condición precisa de su rescate que un dios muera por él. (Hesiodo, "Erga Kai Emera").

Pero dejemos la Mitología. Mucho más determinada que en ella, se hallaba en el pueblo la esperanza constante en el Mesías. Los magos de Oriente se ponen en camino para adorar al Salvador apenas ven las señales de que ha venido a la tierra. Según Tácito, "en todo el Oriente habíase extendido la vieja y constante creencia de que por aquel entonces habían de imperar hombres venidos de Judea".

Los filósofos y poetas han dado en muchas ocasiones brillante testimonio de la edad de oro y de la venida del Mesías. Ovidio en sus "Metamorfosis", Juvenal en sus "Sátiras", y, sobre todo, Virgilio en las "Geórgicas", dan buena prueba de ello: Léase, si no, su celebérrima "Egloga IV", donde anuncia que "Vltima Cumaei venit jam carminis aetas—Magnus ab integro saeclorum nascitur ordo.—Jam redit et Virgo: redeunt Saturnia regna:—Jam nova progenies coelo demititur alto".

Tampoco los griegos iban en zaga a los latinos. Las sibilas lo pregonaban por todas partes. Hesiodo, en su "Teogonía", y el divino Platón, en su "Política", derraman harta luz sobre la materia.

Todo lo dicho demuestra, de modo irrefutable, que la tradición sobre la Venida del Mesías no es un hecho aislado en el pueblo judío, sino que se halla corroborada con el universal asentimiento de toda la antigüedad oriental y occidental...

"Ut cæ[illegible] carnen liberans
ne perderet quos conditit".

Un día, en el Pretorio romano de una ciudad de Oriente, apareció una figura de dolor. Desnudo como los esclavos; llevando solamente sobre los hombros una clámide irrisoria, en sus manos un cetro de caña y en su cabeza una corona de espinas.

Hilos de sangre inocente cruzan su cara dulce y pacientísima, "la más hermosa que el sol ha iluminado en su camino". Le han escupido, le han obofeteado, le han azotado... Todo El es una llaga viva.

Sus encadenadas manos no pueden evitar las salivas asquerosas que resbalan por su cuerpo, ni las gotas de sangre que manchan la serena majestad de su frente.

Parece que el cielo quiere se cumpla en El la pena del Talión. Es la Inocencia que expía los pecados de la Humanidad en su alma y en su cuerpo.

Pero mirad... Desde la tribuna del Pretorio, el juez romano, mostrando con gesto estoico aquella figura de dolor, se dirige al pueblo y le dice en alta voz: ¡ECCE HOMO! ¡Ved aquí al Hombre racional! ¡Ved aquí al Hombre ideal! ¡Ved aquí el Hombre justo! ¡Ved aquí al Hombre-Dios! ¡Ecce Homo!

Pilatos profetizó inconscientemente. Pilatos expresó con aquellas palabras que estaba a punto de obrarse la redención de la Humanidad subyugada. Que allí estaba el Hombre-Dios, en el que convergían resumidas la Filosofía, la Ciencia, el Arte, la Política y la Religión del mundo antiguo.

"Vexilla Regis prodeunt
Fulget Crucis mysterium".

Aún repetía el eco las horrísonas protestas de la doliente Naturaleza. Las sombras de la noche empezaban a extenderse sobre Jerusalén. Las turbas habíanse retirado del Gólgota. María, madre de Jesús; María, mujer de Cleofas, y María de Magdala, velaban el Calvario, pudiendo apenas contener sus sollozos y sus lágrimas.

En tan triste hora parecían doblemente significativas las palabras: "Eli, Eli, lamma sabacthani", con las cuales la carne expresaba sus padecimientos y los temores a la muerte.

Jerusalén, la ciudad maldita, mostrábase silenciosa. En el estado de abatimiento y temor que se apodera de las muchedumbres después de los grandes crímenes. "¡Pueblo deicida, lo has querido; la sangre del Justo caerá sobre ti y sobre los hijos de tus hijos!".

Mientras en un obscuro pueblo de Asia ocurrían estos hechos, que iban a regenerar la sociedad, haciéndola emprender, en su marcha a través de los tiempos, rumbos completamente opuestos a los seguidos, la

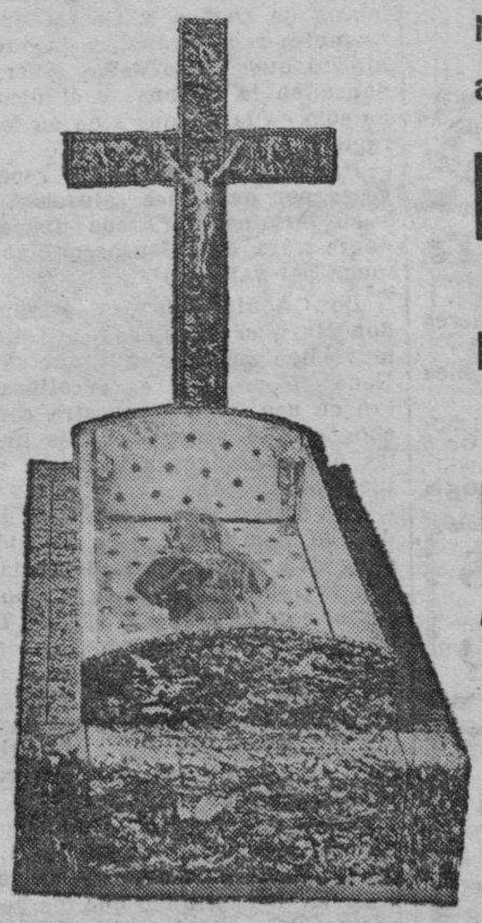

No adorne ninguna tumba
antes de haber consultado a
LAPANTEONIGA
(Nombre registrado)
Paseo Pamplona, 11
Zaragoza
Panteones
Artísticos última novedad
Cruces sueltas
Adornos de nichos
Varios modelos patentados
Precios muy convenientes

M.E.C.D. 2016

soberbia Roma se divertía en la paz octaviana que aún disfrutaba.

El templo de Jano aparecía cerrado y el Imperio derrochaba sus últimas energías, entregándose a la molicie, agotándose con los refinamientos del vicio—importados de la Grecia sensual,— la vitalidad de una raza vencedora y dueña del mundo.

Nadie se acordaba ya del desastre de la selva de Teuteberg, donde el general Varo y sus veinte mil legionarios fueron exterminados por los germanos que mandaba Arminio. Fué como el primer paso dado hacia el total derrumbamiento del Imperio romano.

* * *

Pronto, muy pronto, llegarían a la ciudad de los Césares Pedro y Pablo, discípulos del Hombre-Dios, y sin más armas que el Evangelio, ni más defensa que la de Aquel que les había prometido su asistencia, se harían dueños del Senado, del foro, de los pretorianos, de las legiones, de las tribus esclavizadas...

Se acercaba el momento en que paganos y judíos, bárbaros y civilizados, nobles y plebeyos, filósofos e ignorantes, esclavos y libertos, repetirían las palabras del Centurión al morir Jesús en la Cruz y rasgarse el velo del templo jeresolimitano: "¡Verdaderamente, éste era el Hijo de Dios!".

JOSE MARIA PEÑA

LA VIDA JUDICIAL

FALLAMOS...

La Sala de lo Criminal celebró ayer solamente un incidente, a puerta cerrada, promovido contra auto de procesamiento de causa del Juzgado de Calatayud, por desacato.

Y publicó sentencia en las causas de que dimos cuenta ayer en la sección, absolviendo al defendido del señor Lacadena del delito de tenencia de arma de fuego sin licencia, y condenando a la corruptora en la otra causa a la pena de dos años de reclusión y mil peetas de multa.

La Sala de lo Civil no celebró ninguna vista.

Hoy y mañana son días inhábiles para las actuaciones judiciales.

El sábado se celebrará la visita de cárcel, correspondiente a la Pascua de Resurrección.

Centros y sociedades

ASOCIACION DE COMERCIANTES DE ULTRAMARINOS

Presidió la reunión convocada don Mateo Cortés, concurriendo unos trescientos asociados.

Se dió lectura a la petición de Junta extraordinaria para tratar del contrato y bases del trabajo aprobados por el Comité Paritario y al escrito del presidente del mencionado Comité anunciando quedaban en suspenso las sanciones durante el período electoral.

Tras breve discusión se acordó levantar la sesión por no haber reunido el número de firmas necesario para convocarla.

NOTAS DEMOGRAFICAS

NACIMIENTOS

María Esteban Sacacia, José Huguet Forcén, María Subredas Sandoval, Félix Guarga Larrosa, Dolores Gracia Gracia, Palmira García Lasauca, María Royo Suso, Ramón Bes Tirado, Mario Valiente Vidosa, Cipriano Benaque Robus, Víctor López Sancho, Aída Marqueta Berdejo, José Gracia Román, Mariano Gimeno Sanz, José Vela Alvarez, Juan Mainz Ruiz.

DEFUNCIONES

Pilar García, 16 años, San Blas, 120; Luciana Torcal, 30 años, Navarro, 5; Guillermo Sáez, 8 meses, San Pablo, 99; Fulgencio Calderón, 74 años, Azoque, 25 y 27; Francisco Lajusticia, 47 años, camino San José, 110; Jaime Mártires, 46 años, Armas, 93; Gaspar Crespo, 61 años, Colón, 16; Manuel Lobera, 15 meses, Democracia, 75; Concepción Diaus, 42 años, Torre, 22; Isidra Roche, 62 años, Hospital civil; Pedro Martín, 67 años, plaza Aragón, 13; Gregorio Pérez, 70 años, Binaburo, 13; Francisca Royo, 59 años, Casablanca, 101; Pablo Fustero, 61 años, Hospital civil.

GOMAS HIGIENICAS
La Casa que más vende en Aragón.
LA HIGIENICA. — San Lorenzo, 5.

LOS TEATROS Y LOS CINES

GACETILLAS

PARA EL SABADO DE GLORIA, EN EL PRINCIPAL

El próximo día 4, sábado de Gloria, debutará en el Principal la Compañía lírica de Luis Calvo que preside la destacada figura del barítino Marcos Redondo, con la zarzuela de Romero y Fernández Shaw "La rosa del azafrán".

En esta Compañía figuran como primeras tiples Paquita Alcaraz, Amparo Romo y Luisa Soler.

La lista completa de la Compañía y los estrenos la daremos el mismo sábado de Gloria en nuestra página teatral.

PRADO-CHICOTE, EN PARISIANA

La veterana pareja de Loreto Prado y Enrique Chicote reaparece al frente de su Compañía el sábado de Gloria, estrenando la comedia de Luis de Vargas titulada "Las pobrecitas mujeres".

También en nuestro número del próximo sábado daremos la lista de la Compañía y el repertorio y estrenos que ofrecerá este simpático conjunto, que tantas simpatías tiene en Zaragoza.

"EL GRAN CHARCO"

Cinema Alhambra. — Un espectáculo de categoría para iniciar la temporada de Pascua lo constituye la esperada producción de Chevalier "El gran charco", que, no obstante sus innumerables compromisos, vendrá a presentarse al público de Zaragoza, en donde tantos admiradores cuenta.

El gran Maurice, en su papel de Pierre Mirande, ofrece con sus primorosos matices, dentro de su característica personalidad, un personaje nuevo en su arte.

Realizando una labor sostenida y simpática se impone, más aún que en otros films anteriores, Claudette Colbert, de silueta elegante y rostro bello y sensitivo. Es otro aliciente de esta película, por la excelente interpretación que logra en su papel de rica americana.

La gran fortuna que ha conseguido Chevalier en su nuevo aspecto cinematográfico se refleja en esta película, en la que el gran actor nos demuestra cómo se puede triunfar en la vida.

En resumen: "El gran charco" es una obra divertísima, toda alegría y risas, una insospechada nota de emoción y ternura, características que aseguraron un éxito franco a esta película Paramount en Madrid y Barcelona, y en Zaragoza no dudamos que ocurrirá otro tanto.

"SOUS LES TOITS DE PARIS"

Circo. — Ha despertado expectación la noticia del estreno de "Sous les toits de París" (Bajo los techos de París) que se celebrará el próximo sábado en la pantalla del teatro Circo. Esta moderna cinta ofrece una visión nueva y cautivadora de un París inédito hasta ahora: del simpático y sugestivo París de Montmartre y las pintorescas vidas de artistas y bohemios de aquel famoso barrio. "Sous les toits de París" fué la película premiada en el Congreso Internacional de Berlín de 1930.

EL CIRCO DE PRICE

Para el Sábado de Gloria anuncia su presentación en Zaragoza un circo ambulante con elementos artísticos del Price, de Madrid, que se instalará en los solares del antiguo Velódromo, en el paseo de Sagasta, en su confluencia con la Gran Vía.

La Empresa dirigente es la constituída en asociación por Rexach y Paris, siendo el número más atrayente, amén de los naturales números en esta clase de espectáculos, el "Cinturón de luchas grecorromanas", en el que tomarán parte los participantes en el reciente torneo celebrado en Madrid.

El público de Zaragoza, que tan apasionadamente siguió las incidencias del torneo celebrado el año pasado en Parisana, tiene nueva ocasión para demostrar su afición a este viril deporte.

CARTELERA

Teatro Principal. — Compañía de zarzuela de Marcos Redondo.
Debut, el sábado de gloria.
Abonos: 12 funciones noche. 6 matiées moda.

Teatro Circo. — Temporada cinematográfica.
No hay función.
El sábado de Gloria, "Sous les toits de París". (Bajo los techos de París).

Cinema Alhambra. — El salón predilecto del público distinguido.
No hay función.
El sábado de Gloria, estreno de "El gran charco", por Maurice Chevalier". Se despachan localidades en taquilla de doce a una de la mañana.

Aristocrático Salón Doré. — No hay función.
El sábado de Gloria, "Su noche de bodas".

Cinema Aragón. — No hay función.
El sábado de Gloria, estreno de "La fuerza del Bluff".

LA VIDA OBRERA

ALBAÑILES Y PEONES DEL SINDICATO DE CONSTRUCCION

En el Casino Republicano autónomo se reunieron en Asamblea, presididos por Celedonio Boira.

Fué leída una carta de la Sociedad de albañiles y peones "El Trabajo", afecta a la Unión General de Trabajadores, donde ruegan al Sindicato que no hagan coacciones sobre sus afiliados para que se sindiquen.

Hablaron Miguel Abós, Francisco Meseguer y otros varios, negando las coacciones, entendiendo que debía disolverse la Sociedad "El Trabajo", ingresando sus afiliados en el Sindicato.

Se acordó editar un folleto con el dictamen de la comisión especial sobre especialidades en la albañilería.

Otros acuerdos de menor transcendencia se tomaron, poniendo término a la Asamblea.

Boletín meteorológico

EL TIEMPO QUE HACE

El estado nuboso experimentó ayer una notable acentuación.

Las nubes, a grandes intervalos, encapotaron el cielo, impidiendo lucir plenamente el sol, que no pudo ejercer por completo su benéfico influjo.

Reinó también ligera brisa, que se desvaneció casi en las primeras horas de la tarde, para resurgir al anochecer.

La temperatura fué suave y benéfica en conjunto, con tendencia a subir unos grados.

Automovilistas

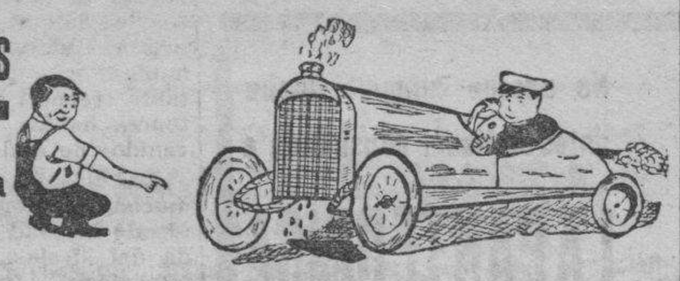

Lo que hacía falta en Zaragoza

EL NUEVO RADIADOR
(Nombre registrado)

No te apures si te pierde el nuevo radiador; llévalo a los nuevos talleres de la calle **Refugio, 15,** y te lo dejarán mejor que nuevo.

Fabricación y reparación de todas marcas de radiadores, para automóviles y tractores, con personal especializado en estos trabajos.

No se entrega ningún radiador sin ser probados por el sistema más moderno que existe.

Refugio, 15 (esquina a Mayor, 6) **Zaragoza**

MUEBLES ECONOMICOS
los mejores y más baratos
NAVARRO ~~~ Santa Cruz, 8 y 10

EL SABADO PROXIMO, REAPERTURA DE LA ALEMANA
Fábrica de toda clase de embutidos
Especialidad en salchichas, fiambres y carnes frescas
Calle del Temple, 8. - Teléf. 1268. - Zaragoza

DESDE TUDELA

El pasado domingo el amplio Teatro Cervantes hallábase repleto de público que no sólo llenaba en su totalidad las localidades, sino pasillos y adyacentes, con el fin de presenciar el mitin republicano-socialista.

Ocupan la presidencia miembros de las Juntas del Partido Republicano y Socialista de la U. G. de T. Ocupando el sillón presidencial el alcalde ejerciente, don Anselmo Blanco.

El líder socialista don Aquilino Ochoa comienza recomendando especial interés en cuanto los conferenciantes indiquen en las interesantes disertaciones.

El señor Sáez Merilla, después de un fraternal saludo explica a la concurrencia el por qué de la Unión Republicano-Socialista que él cree imprescindible para resolver el actual momento político.

Sostiene que en España hay mucho desconocimiento político, achacándolo al mezquino presupuesto que el Gobierno dedica para enseñanza.

Apunta los tres momentos en que se ha manifestado la voluntad del pueblo, señalando como primer momento el reinado de Carlos IV, segundo el de Fernando VII y, por último, en el momento actual.

Indica luego que el camino a seguir es el marcado por esos presos hoy en día libertados condicionalmente, los cuales—dice—son el verdadero Gobierno actual, ya que si no de hecho, lo son de derecho, por lo cual han tenido que ser libertados por imposición del pueblo.

Opina que no se celebrarán las elecciones porque en cuanto el Gobierno reciba nóticias del ambiente que los de la izquierda tienen, simulará otra vergonzosa crisis.

Termina refiriéndose a unas palabras de Ortega y Gasset en una asamblea republicana, en la que manifestó que no se debía tener confianza en la Corona, y él dice que no sólo en la Corona sino en todo el régimen de la Dictadura.

Ha sido interrumpido repetidas veces por ovaciones calurosas, pero a su terminación suena una imponente salva de aplausos que se prolonga por varios minutos.

Don Aquiles Cuadra presenta a don Mariano Ansó, del cual dice es muy buen amigo, por lo que se abstiene de proferir esos calificativos tan en uso, pero demuestra con hechos que el señor Ansó es una de las primeras figuras navarras en el ideal republicano.

Don Mariano Ansó comienza diciendo que siente verdadera emoción al pisar esta nunca bien ensalzada tierra ribereña, pero que es mucho mayor aún su emoción al visitar Tudela, que tiene el galardón de ser la primera ciudad navarra en que se ha desplegado la bandera republicana. Elogia la labor de cuantos figuran al frente de las agrupaciones que, desasiéndose incluso de comodidades, no han reparado en obstáculos hasta conseguir verse rodeados de numerosos correligionarios.

Con gran precisión avanza por la historia, demostrando que los hechos acontecidos son el pasivo de la Monarquía, afirmando que la venida de la Dictadura fué su suicidio y, por tanto, a nadie debe culparse de su muerte.

Hace constar el ataque brutal de la Dictadura que desposeyó a Navarra de sus fueros. Demuestra que catolicismo y república no son incompatibles y, por último, con detallados razonamientos, hace ver que con la República no puede venir el comunismo, otra de las farsas levantadas por los derechistas para entorpecer la labor republicana.

Sus últimas palabras son ahogadas por una salva de aplusos.

Toma la palabra el presidente del Comité Republicano Local, don Luis Soriano, el cual, después de dar las gracias por la asistencia de los valiosos oradores pamploneses, hace atinadas observaciones acerca de la lucha electoral.

Termina leyendo las conclusiones que son aprobadas por unanimidad y que son como siguen:

Primero. Amnistía general.

Segundo. Protesta de la persecución policíaca de que son objeto los emigrados políticos en Francia y del empréstito contraído ilegalmente por el Gobierno con la casa Morgan.

Tercero. Reclamar responsabilidades por la actuación de la fuerza pública en los sucesos de la Facultad de Medicina de Madrid.

Estas conclusiones fueron transmitidas al Gobierno por mediación de la Alcaldía.

Con mucho entusiasmo, pero con mayor orden, desfiló el público que, como anteriormente digo, llenaba materialmente el amplio Teatro Cervantes.

—Con motivo de los actuales acontecimientos políticos locales me veo precisado a dejar de dar cuenta a mis lectores de otros asuntos, como son: la instauración de un Club Náutico, los festivales de la Cruz Roja y otros, los que oportunamente reseñaré con el espacio debido. — F. SANTOS MALLOL.

Correos y Telégrafos

LA CORRESPONDENCIA PARA AMERICA DEL SUR

Durante el actual mes de abril la correspondencia de España y colonias para los países de América del Sur será cursada en los días y vapores correos que a continuación se indican:

El vapor "Infanta Isabel de Borbón", de la Compañía Trasatlántica, saldrá de Barcelona el día 5, de Málaga el 6, de Cádiz el 8 y de Santa Cruz de Tenerife el 10, para Buenos Aires, donde llegará el 24.

El vapor "Almanzora", de la Royal Mail, saldrá de La Coruña el día 12, de Vigo el mismo día y de Lisboa el 13, para Buenos Aires, donde llegará el 30.

El vapor "Monte Pascoal", de la Hamburg-Sudamerikanische, saldrá de La Coruña el día 13 y de Las Palmas el 16, para Buenos Aires, donde llegará el 3 de mayo.

El vapor "Cap Arcona", de la Hamburg-Sudamerikanische, saldrá de Vigo el día 12 y de Lisboa el 13, para Buenos Aires, donde llegará el 25.

El vapor "Conte Rosso", del Lloyd Sabaudo, saldrá de Barcelona el día 15, para Buenos Aires, donde llegará el 28.

El vapor "Lutetia", de la Compagnie Sudatlantique, saldrá de Vigo el día 18 y de Lisboa el 19, para Buenos Aires, donde llegará el 2 de mayo.

El vapor "Orania", del Koninklikje Lloyd, saldrá de La Coruña el día 18, de Vigo el 19, de Lisboa el 20 y de Las Palmas el 22, para Buenos Aires, donde llegará el 8 de mayo.

El vapor "Campana", de los Transports Maritimes, saldrá de Barcelona el día 21, para Buenos Aires, donde llegará el 7 de mayo.

El vapor "Highaland Monarch", de las Nelson Lines, saldrá de Vigo el día 21 y de Lisboa el 22, para Buenos Aires, donde llegará el 8 de mayo.

El vapor "Giulio Césare", de la Navigazione Generale, saldrá de Barcelona el día 25, para Buenos Aires, donde llegará el 9 de mayo.

El vapor "Alcántara", de la Royal Mail, saldrá de Vigo el día 26 y de Lisboa el 27, para Buenos Aires, donde llegará el 12 de mayo.

El vapor "Cap Norte", de la Hamburg-Sudamerikanische, saldrá de La Coruña el día 27, de Lisboa el 28 y de Santa Cruz de Tenerife el 30, para Buenos Aires, donde llegará el 16 de mayo.

El vapor "Cabo San Antonio", de la Compañía Ibarra, saldrá de Barcelona el 29 de abril y de Cádiz el 2 de mayo, para Río Janeiro, Montevideo y Buenos Aires, llegando a Buenos Aires el 19 de mayo.

M.E.C.D. 2016

EL DIA EN HUESCA

LA CANDIDATURA REPUBLICANA HA QUEDADO ULTIMADA

El partido republicano, en una reunión que celebró ayer, a las diez y media de la noche, dejó ultimada por aclamación y en medio del mayor entusiasmo de los reunidos, la candidatura republicana para las próximas elecciones municipales, quedando formada en la siguiente forma:

Distrito de la Catedral. — Don Manuel Sender, abogado; don Juan Arenas, médico; don Mariano Santamaría, industrial y don Teodoro Galindo, industrial.

Distrito de San Pedro.—Don Juan Ferrer Gracia, labrador; don Mariano Carderera, médico, y don Martín Aínsa, tipógrafo.

Distrito de San Lorenzo. — Don Juan Ferrer Susín, propietario; don Sixto Coll, industrial; don Adrián Bonet, comerciante, y don Clemente Asún, industrial.

Distrito de San Martín. — Don Agustín Delplán, industrial; don Jesús Abad, catedrático, y don Lorenzo Bescós, labrador.

Como verá el lector los republicanos van a las mayorías en todos los distritos. Teniendo en cuenta que en anteriores Ayuntamientos solamente lograron un puesto o, a lo sumo, dos, la presentación de esta candidatura da claramente a entender la evolución ascedente de este partido, que cuenta hoy con muchos adeptos.

Al ser conocidos los nombres que figuran en la candidatura republicana, todos ellos de consolidado prestigio en la ciudad, los comentarios que a su alrededor se hacen son muy favorables y optimistas .

Todavía no se han hecho públicas las candidaturas de las derechas y la del partido liberal. También se nos dice que unas y otro aspiran a las mayorías en todos los distritos.

Esperemos el día 12, que, a juzgar por los preparativos, será movido y de franca lucha.

LA SEMANA SANTA

El tiempo, tan espléndido y primaveral estos últimos días, se ha trocado en lluvioso esta mañana. El cielo encapotado augura lluvia para rato, lo que produce disgusto y sinsabor en los oscenses, pues la Semana Santa, de seguir así, se deslucirá grandemente. Además que el agua no precisa ya para la humedad de los campos, que se han saturado bien con el temporal de estos últimos días.

Mañana, Jueves Santo, comenzará el desfile de las Cofradías por las calles de la ciudad. La procesión del Santo Entierro, de tanta fama fuera de Huesca, y que constituye un preciado orgullo de los oscenses, saldrá el viernes, a las seis de la tarde, y para presenciarla acudirán a la capital numerosos vecinos de los pueblos próximos.

NUEVO INTERVENTOR DE ADMINISTRACION LOCAL

En las oposiciones que se están celebrando en Madrid para el ingreso en el Cuerpo de Interventores de fondos de Administración local y provincial, ha obtenido plaza, después de brillantes actuaciones, el culto abogado oscense y muy querido amigo nuestro don Luis Riva Potoc, al que cordialmente felicitamos, haciendo extensivo el parabién a sus distinguidos padres, don Luis y doña Asunción.

DE SOCIEDAD

Pasaron unas horas en Huesca el ingeniero director de la Confederación del Ebro, don Manuel Lorenzo Pardo; el subdirector, don José Sans Soler; el director del pantano de Barasona, don Luis de Fuentes, el del Canal de Aragón y Cataluña, don Fernando Hue, y otras personalidades que desempeñan altos cargos en esta entidad.

—Hemos saludado al prestigioso contratista de carreteras don Heliodoro Sánchez, querido amigo nuestro. — LACASA.

DEL GOBIERNO CIVIL

AYUNTAMIENTOS Y CONCEJALES

Al alcalde de Sástago se le ha contestado a su consulta referente a las próximas elecciones.

SECRETARIOS MUNICIPALES

Al presidente del Colegio de Secretarios se le ha oficiado contestando a su escrito relacionado con la jubilación del secretario municipal de Alcalá de Moncayo.

NOTAS DE SOCIEDAD

VIAJES

Salió para Madrid, donde va a pasar una larga temporada, la bellísima señorita Pilarín Comps Sellés.

—Regresó de Barcelona don Vicente García Navarro.

—En el expreso de esta madrugada ha llegado a nuestra ciudad, de regreso de su viaje de prácticas por Alicante, Murcia y Valencia, el alumno de la Escuela de Montes don Fernando Cistué de Castro.

ONOMASTICA

Hoy celebra su santo la bella y distinguida señorita Fanny de Mesa y de Llano.

A las muchas felictaciones que reciba con este motivo, una también la nuestra.

LA FIESTA DEL AERO-CLUB

En el domicilio social del Aero-Club (plaza de Sas) se reciben a diario muchos encargos de tarjetas y mesas para la cena de gala que el sábado de Gloria ha de celebrarse en el Gran Hotel, buena prueba de lo bien acogida que ha sido esta fiesta de noche.

La Orquestina Papinianus anuncia lo más novísimo de su repertorio para amenizar el baile, y todo se ha organizado con la prolijidad de detalles necesaria para la mayor brillantez del mundano acontecimiento.

EN EL CENTRO MERCANTIL

El domingo de Pascua y a las cinco de la tarde, se celebrará en el Salón de Fiestas de este Casino un baile-asalto, que promete verse muy animado.

Hotel DUNAITURRIA.-Madrid
Pensión desde 10 pesetas
PLAZA DEL ANGEL, núms. 13 y 14

NOTAS DE ENSEÑANZA

INGRESO EN EL MAGISTERIO

Resueltas las reclamaciones presentadas contra las segundas listas supletorias formadas como consecuencia de las últimas oposiciones celebradas para ingreso en el Magisterio nacional primario, han sido elevadas aquéllas a definitivas, quedando confirmados los maestros y maestras que las integran en los puestos que se les había adjudicado.

* * *

Han sido elevadas a definitivas, una vez resueltas las reclamaciones presentadas, las propuestas provisionales formuladas para la provisión de vacantes por el sexto turno (ingreso de interinos con derechos reconocidos), ordenándose que por las Secciones Administrativas de primera enseñanza se extiendan las correspondientes credenciales y títulos administrativos con el sueldo anual de 2.000 pesetas y derechos limitados, y que las nombradas han de posesionarse de su destino en el plazo de treinta días, excepto las de Canarias, que se amplía a cuarenta y cinco.

El ingreso en el escalafón se ajustará a la fecha efectiva en que las interesadas se posesionen de sus cargos respectivos.

PROVISION DE DESTINOS

Publicadas las vacantes de escuelas nacionales que han de proveerse por los cuatro primeros turnos de los establecidos en el vigente Estatuto general del Magisterio, la Dirección general de Primera Enseñanza, en vista de las observaciones hechas, acordó las modificaciones convenientes, elevando a definitiva la lista provisional que ha venido publicándose en la "Gaceta"

LA VIDA RELIGIOSA

Santos de hoy.—Jueves Santo. San Francisco de Paula y San Floberto, abad.

Cultos.—En la catedral de la Seo oficia el señor arzobispo en la consagración de los óleos, que comienza a las ocho de la mañana.

A las diez, en las catedrales y parroquias, y a las horas de costumbre en otras iglesias, misa solemne, a continuación de la cual se celebra la procesión para llevar el Santísimo al monumento.

Por la tarde, a las tres, en la Seo, la ceremonia de lavar los pies a doce pobres, con sermón de Mandato.

A las cuatro, en las catedrales, parroquias y demás iglesias, el Oficio llamado de Tinieblas, que termina con el miserere semitonado.

En las Reparadoras, a las seis, ejercicio de la Hora Santa, con sermón.

En Santa Engracia, a las siete, sermón de la Sagrada Eucaristía, por el padre cuaresmero.

En Santa Catalina, a las siete, la hora dedicada al Corazón agonizante de Jesús, con sermón.

En San Gil, a las ocho, sermón de Pasión.

La Obra de los Jueves Eucarísticos celebra sus cultos ordinarios y la Hora Santa en las MM. Escolapias, a las cinco y media, con plática.

RADIOTELEFONIA

Programas para hoy, de las estaciones españolas:

Madrid. — De 8 a 9: "La Palabra", diario hablado, tres ediciones. 11'45: Sintonía. Santoral. Recetas culinarias. Calendario astronómico. 12: Campanadas de Gobernación. Noticias. Cotizaciones de Bolsa. Bolsa del Trabajo. Programas del día. 12'15: Señales horarias. 14: Campanadas de Gobernación. Señales horarias. Boletín meteorológico. Concierto sacro. 15'20: Información teatral. Indice de conferencias. 19: Campanadas de Gobernación. Cotizaciones de Bolsa y mercancías. Paso por Sevilla de las Cofradías de Semana Santa. 20: Conferencia sobre "La Pasión". 21'30: Campanadas de Gobernación. Señales horarias. Cotizaciones de Bolsa. Auto sacro. 23'55: Noticias. 24: Campanadas de Gobernación.

Barcelona. — 8 a 8'30: "La Palabra", diario hablado, dos ediciones diarias. 11: Campanadas de la catedral. Boletín meteorológico. 19: Retransmisión de Sevilla del paso de las Cofradías.

Sevilla. — 19: Retransmisión del paso de las Cofradías.

San Sebastián. — 19: Retransmisión desde Sevilla del paso de las Cofradías de Semana Santa.

NOTICIAS GENERALES

CUERPO DE SEGURIDAD DE ZARAGOZA. — Servicios prestados por el personal de la expresada, durante el mes anterior:

Auxilios a las personas, 13; idem a las autoridades, 21; amenazas, 3; atropellos, 7; daños a la propiedad, 3; detenidos por sospechosos, 2; idem a petición de otra persona, 8; idem por fugarse de la casa paterna, 2; por escándalo en la vía pública, 27; por embriaguez, 1; estafas, 2; efectos hallados, 6; detenidos por faltas a la moral, 3; efectos hallados, 6; idem por hurtos, 5; por infringir el reglamento de establecimientos, 2; incendios, 2; detenidos por lesiones leves, 6; idem por maltrato de obra, 3; idem por riña y escándalo, 9; conducciones, 37; total, 162.

A. GRASA SANCHO
ENFERMEDADES DE LA PIEL
COSTA, 3, PRAL.

COTIZACIONES DE PRODUCTOS AGRICOLAS A PLAZO. — (Servicio especial de A. Sauras, representante de R. Noblom, de Barcelona, en Zaragoza).—Cierre del día 1 de abril de 1931:

Trigos. — Chicago (centavos por bushel): mayo, 84; julio, 59 3/4; septiembre, 58 5/8. Winnipeg (centavos por bushel): mayo, 57 1/8; julio, 58 3/8; octubre, 60 3/8. Liverpool (chelines por cental): mayo, 4-2 3/8; julio, 4-3 5/8.

Maíz — Chicago (centavos por bushel): mayo, 61 1/4; julio, 62 7/8; septiembre, 60 1/2.

Café. — Nueva York (centavos por libra): diciembre, 5'13; mayo, 4'89; julio, 4'99; septiembre, 5'03.

Caucho. — Londres (peniques por libra): enero-marzo, 3 3/8; julio-septiembre, 3 1/2.

Algodón. — Liverpool (peniques por libra): enero, 6'03; mayo, 5'73; julio, 5'81; octubre, 5'80. Nueva York (centavos por libra): enero, 11'43; mayo, 10'57; julio, 10'82; octubre, 11'12; diciembre, 11'33.

ANUNCIOS OFICIALES

Sociedad General Azucarera de España

El Consejo de Administración de esta Sociedad, en sesión de 27 del actual, la petición de varios obligacionistas y en vista del resultado favorable obtenido tanto por éstos como por la Sociedad con la anterior estampillación, ha acordado proponer nuevamente a los tenedores de sus obligaciones 4 %, sin estampillar, la sustitución del sorteo para la amortización, establecido en la escritura de emisión, por la compra en Bolsa o mediante subasta, en las condiciones fijadas en la proposición de 15 de marzo de 1912, a cuyo efecto deberán presentar sus títulos para ser estampillados a partir del 7 de abril próximo.

Para compensar la movilización de las obligaciones percibirán sus tenedores la cantidad de 2'50 pesetas por título al efectuar la operación en los siguientes domicilios y plazas, donde se facilitarán facturas:

Banco Español de Crédito, en MADRID y Sucursales de provincias; Sociedad Anónima Arnús-Garí, en BARCELONA; Banco de Aragón, en ZARAGOZA; Banco Urquijo Vascongado, en BILBAO; Banco de Santander y Banco Mercantil, en SANTANDER; Banco Gijonés de Crédito, en GIJON; Hijos de Manuel Rodríguez Acosta, en GRANADA.

Anualmente, y con independencia de las obligaciones estampilladas que actualmente existen, se establecerá la proporcionalidad entre las nuevamente adheridas y las no adheridas, al efecto de distribuir la anualidad de amortización, invirtiendo en lo sucesivo en amortización por sorteo la parte correspondiente a las obligaciones no adheridas y en amortización por compra, mientras no excedan el tipo de la par, teniendo en cuenta los intereses corridos, la parte proporcional a cada grupo de estampilladas y los intereses correspondientes a las amortizadas de más en años anteriores, con igual separación.

Madrid, 27 de marzo de 1931.—El secretario, José Canosa. — Visto bueno. El presidente del Consejo de Administración, J. S. de Toca.

A todos los herniados

El eminente ortopédico Sr. Torrent, de Barcelona, le recibirá a usted GRATIS en Zaragoza sólo por seis horas, el lunes, día 6 de abril, en el Hotel Oriente (Coso, 13)

TODAS LAS VISITAS Y PRUEBAS SON GRATUITAS Y A NADIE OBLIGAMOS A NINGUN GASTO.

Queremos únicamente aconsejarle con toda lealtad y hacerle una demostración palpable de lo que usted necesita. No deje perder esta ocasión, que nada le cuesta y que le servirá de mucho.

Le conviene y le es muy necesario a usted saber muchas importantes cosas que ahora ignora referentes a su hernia y medios exactos que no fallan nunca para reducirla en absoluto y definitivamente curarla. Los procedimientos científicos y modernos de este reputado ortopédico le convencerán en el acto de que son los únicos, que sin la más pequeña molestia letransformarán a usted con pasmosa rapidez, en el más perfecto estado de salud como antes de estar quebrados. No dude ni pierda el tiempo; hoy, su hernia puede ser poca cosa; mañana, puede ser gravísima; y si quiere verse libre para siempre de su dolencia, acuda con la mayor confianza a esta visita; que a nada le obliga, ni nada le cuesta; pudiendo, en cambio, ganar mucho. Garantizamos a usted que no se arrepentirá jamás de habernos visitado; muy al contrario, quedará contento y agradecido por el mucho bien que para su tranquilidad y buena salud le habremos hecho.

El especialista señor TORRENT tendrá sumo gusto en recibirle en Zaragoza, el lunes, día 6 de abril, en el Hotel Oriente (Coso, 13), de 9 a 1 y de 2 a 4.

NOTAS. — En Tafalla, el día 5, en el Hotel Comercio.

ESPECIALIDADES PARA SEÑORA: Fajas medicales y demás aparatos modernísimos y de grandes resultados para disminuir vientres voluminosos, evitar y curar hernias umbilicales, relajaciones, abortos, descensos abdominales, estómago caído, riñón flotante, etc., etc., conservando siempre la perfecta línea de la juventud.

DESPACHO Y GABINETE EN BARCELONA.—13, calle de la Unión, 13.—"CASA TORRENT"

M.E.C.D. 2016

LA LOTERIA NACIONAL

CON 100.000 PESETAS

28.661-Badalona

CON 60.000 PESETAS

40.930-Madrid

CON 30.000 PESETAS

22.776-Barcelona-Roda-Granada-Madrid-Zaragoza

CON 25.000 PESETAS

38.975-Madrid

CON 1.500 PESETAS

6.870—Madrid, Reus, Barcelona, Málaga, ZARAGOZA
36.396—Bilbao.
36.392—Bilbao.
33.625—Madrid, Barcelona, Salamanca, Sevilla.
8.199—Madrid.
30.655—Gerona.
22.858—Madrid, Barcelona, San Sebastián, Valencia.
36.690—Barcelona, Palma de Mallorca, Córdoba, Valencia.
29.651—Madrid, Ceuta, Granada y Reus.
13.447—Santiago, Málaga, Madrid.
20.975—Valencia, Barcelona, Córdoba, Andújar, Madrid.
29.851—Valladolid, Cartagena.
28.372—Palma de Mallorca.
6.171—Cádiz, Barcelona, Málaga, Gijón, Madrid.
38.964—Madrid.

CON 300 PESETAS

UNIDAD

3 8

DECENA

72 35 32

CENTENA

470 115 958 527 750 697 174 825
844 538 590 795 758 874 374 132
428 941 395 843 720 329 191 761
531 861 336 606 728 794 855 323
730 573 781 563 668 946 340 973
196 359 384 338 853

MIL

256 741 652 200 134 107 638 141
255 627 365 689 753 251 792 467
084 769 306 983 099 027 950 890
001 582 003 494 541 612 201 262
717 777 156 999 137 729 281 571
347 133 857 735 616 047 168

DOS MIL

901 465 368 544 597 291 885 207
489 979 976 875 063 232 311 391
482 999 157 678 817 970 193 629
259 967 838 038 527 672 281 997
623 884 069 206 558 900 204 341
593 569 229

TRES MIL

430 425 155 035 067 250 474 575
101 513 675 007 526 335 603 764
292 390 880 182 876 698 638 896
435 094 300 201 226 318 559 710
030 574 789 016 012 413 423 085

CUATRO MIL

166 288 473 415 855 365 566 633
991 034 740 299 209 194 583 903
893 315 623 969 914 219 126 766
678 942 265 399 866 385 657 270
762 402 659 957 190 910 320 890
848 448 734 133 750 213 626

CINCO MIL

160 501 294 081 178 278 175 193
446 177 225 555 783 450 741 864
558 994 192 636 028 608 377 480
205 370 542 902 568 836 463 275
159 046

SEIS MIL

173 409 864 316 571 942 021 917
147 749 613 414 423 651 698 366
522 363 113 111 657 696 926 084
321 527 880 818 908 650 637 079
925 153 951 261 168 234 280 978
195

SIETE MIL

951 936 905 234 152 033 602 013
858 460 281 376 981 952 452 047
193 414 673 280 016 657 487 465
262 878 184 897 605 046 299 027
363

OCHO MIL

641 544 756 050 682 911 406 700
691 136 100 253 325 712 048 595
224 056 840 743 332 233 582 836
565 740 190 887 920 616 342 506
737 894 527 734 538 146 009 984

NUEVE MIL

524 611 349 845 865 220 073 570
692 838 785 377 972 678 333 356
248 709 532 421 288 747 045 052
427 359 576 485 106 647 224 546
027 563 293 354 640 609 529 572
612 072 049

DIEZ MIL

171 952 060 587 232 155 580 689
114 734 049 742 693 979 710 111
615 896 597 107 880 256 642 190
501 877 950 701 502 179 534 585
910 784 842 244

ONCE MIL

573 637 327 662 611 774 584 388
389 691 215 634 252 465 964 048
543 956 450 565 760 585 873 339
402 266 119 425 005 815 544 820
752 669 917

DOCE MIL

749 553 624 817 461 778 379 309
116 313 745 761 838 835 945 971
945 633 584 777 185 274 708 517
033 326 649 376

TRECE MIL

484 927 994 449 942 029 505 475
416 277 756 497 185 715 502 431
338 265 988 700 936 043 889 880
356 144 417 065 288 272 888 588
651 958 272 512 154 452 748 176
616 608

CATORCE MIL

299 824 659 901 519 047 918 394
440 669 731 633 080 163 961 157
265 147 515 400 932 459 014 813
965 162 130 339 085 168 998 849
284 325 804

QUINCE MIL

585 218 201 860 303 613 573 962
223 488 665 076 920 251 278 325
629 712 735 230 415 296 949 522
849 192 739 913 282 437 175

DIEZ Y SEIS MIL

634 377 327 718 340 264 931 288
583 907 916 178 738 543 569 402
186 692 200 371 831 893 762 560
763 207 633 649 797 772 113 595

DIEZ Y SIETE MIL

298 575 528 179 849 591 398 661
319 108 880 111 503 359 982 104
048 703 820 685 892 767 903 123
006 327 614 464 920 547 078 602
177 884

DIEZ Y OCHO MIL

432 676 924 672 801 813 096 950
278 083 124 836 284 527 516 593
701 103 460 357 180 283 158 368
006 884 671 838 734 144

DIEZ Y NUEVE MIL

120 823 338 891 244 284 071 778
208 722 669 930 810 383 574 908
638 485 082 564 408 857 359 806
884 643 605

VEINTE MIL

400 956 730 453 912 756 071 235
815 363 040 972 974 195 519 827
013 977 072 236 394 863 395 058
387 299 781 906 790 703 459 814
688 363

VEINTIUN MIL

297 435 797 680 015 416 430 085
242 303 156 676 437 921 056 811
147 518 801 500 059 433 899 384
294

VEINTIDOS MIL

988 061 454 663 405 529 870 278
017 731 704 031 726 438 941 752
710 997 023 013 733 769 911 924
560 898 431 803 864 253 817 116

VEINTITRES MIL

564 962 537 790 296 002 247 384
381 674 428 878 922 717 906 039
299 992 755 722 408 937 691 276
064 555 966 579 557 235 740 273
541 440 041 237 263 020

VEINTICUATRO MIL

862 546 469 335 427 789 723 854
146 009 644 931 604 976 559 309
349 460 645 757 556 515 471 548
239 450 054 060 092 177 487 669
936 831 439 715 704 059 734 843
964

VEINTICINCO MIL

972 937 736 421 746 303 734 094
480 888 162 134 050 646 140 928
302 255 471 398 370 087 470 104
894 411 533 394 014 690 004 744
046 570 199 159

VEINTISEIS MIL

438 811 121 765 995 460 692 699
135 575 530 278 660 130 938 335
090 031 076 608 582 482 146 258
504 168 049 422 670 304 254 843
413 605 360 723 879 929 309 096
377 628

VEINTISIETE MIL

583 262 348 021 396 872 690 596
732 146 182 706 541 968 339 922
520 342 553 036 827 279 961 779
234 288 399 611 958 617 070 604
939 936 851 327 080 535 514 949
525 519 085 637

VEINTIOCHO MIL

205 163 558 199 096 036 425 380
521 295 231 098 032 927 309 227
976 821 527 139 341 783 604 973
122 770 622 869 705 766 388 089
539 684 316 584 581 907

VEINTINUEVE MIL

722 143 496 863 927 464 359 833
138 427 955 254 687 875 684 607
877 236 781 196 284 873 890 857
112 628 581 492 694 075 369 580
292 584 915 576 566 521 337 749
998 707 201 401 555 991 675 063

TREINTA MIL

208 623 573 014 371 659 500 923
699 948 978 624 553 589 929 612
359 288 183 894 769 066 927 599
711 282 863 320 681 056 293 185
553

TREINTA Y UN MIL

915 991 391 488 173 585 088 115
430 260 763 391 178 169 091 992
160 250 851 148 882 545 243 261
733 973 239 378 585 692 544 646
815 892 225 283 405 895 647 737

TREINTA Y DOS MIL

679 968 035 556 691 370 067 883
039 716 016 004 577 118 450 032
332 451 866 097 226 482 544 164
789 731 582 124 874 363 019 929
819 187 239 469

TREINTA Y TRES MIL

605 518 910 830 120 855 869 732
601 631 955 082 895 286 468 846
993 823 759 611 811 162 266 559
393 321 497 169 906 894 070 479
242 312 689 014 406 542 810 249

TREINTA Y CUATRO MIL

875 209 800 480 953 649 882 492
792 774 747 351 926 396 103 290
609 658 642 564 729 741 053 093
107 937 233 679 094 812 739 330
804 264 755 101 331 202 646 625
269 967 127

TREINTA Y CINCO MIL

502 781 459 164 538 258 702 205
917 808 123 011 943 363 274 979
517 079 641 774 766 568 533 283
736 008 873 203 084 922 402 830
637 858 237 800 148 716 784 047
041 101 228 843 303 795 739 337
002 718 771 611 980 202 032 617
242

TREINTA Y SEIS MIL

743 880 762 115 199 089 877 758
282 057 026 817 209 774 374 493
835 062 291 580 729 503 135 868
295 604 566 525 129 752 775 694
979 437 462 865 946 778 384

TREINTA Y SIETE MIL

119 843 481 604 657 315 692 809
379 871 321 325 040 746 290 150
596 913 291 002 603 013 803 403
463 791 752 957 785 836 568 402
004 206 425 095 693 299 408 836
100 205

TREINTA Y OCHO MIL

348 139 041 534 523 942 806 353
455 274 196 228 117 421 855 634
850 811 316 423 248 507 661 904
947 944 156 707 121 612 130 227
159 030 860 019 441 716 187 398
753 721 650 976 847 029 115

TREINTA Y NUEVE MIL

696 497 208 899 136 945 816 635
488 743 671 749 949 344 560 845
535 921 295 543 649 080 311 439
699 940 906 070 051 550 695 525
907 227 031 751 955 611 022 085
023 854 593 741 095

CUARENTA MIL

569 426 093 562 984 128 000 717
528 273 919 987 770 198 205 798
094 393 258 455 241 923 857 634
267 229 884 480 114 726 199 721
328 554 105 118 220 549 540 352
349 203 340 013 653 672 513 735
088 792 321 942 748

CUARENTA Y UN MIL

161 252 210 868 461 805 831 573
666 819 495 512 341 374 783 455
559 524 756 281 212 401 298 589
924 706 124 428 750 164 366 145
741 799 303 126 225 915 888 445
194 807 116 331 416 787 648 528
003 128 950 503 979 159 729 595
151 196 004 071 228 784 452

Clínica ALBACETE FRAILE

ESTOMAGO-INTESTINOS-HIGADO

Consulta de 3 y media a 6

Cerdán, 2, pral.-Tel. 3237-Zaragoza

TAXIS a 0'40

Servicio permanente

TELEFONO 10-60

(Bar - Restaurant Peninsular)

Banco de Aragón

ZARAGOZA

CAPITAL. . . 20.000.000 de pesetas
RESERVAS. . 6.100.000 „ „

Sucursal en MADRID: Avda. Conde Peñalver, 13
" en VALENCIA: Pl. de Emilio Castelar (edificio de «La Equitativa»)

27 sucursales en otras capitales y plazas importantes

BANCA - BOLSA - CAMBIO

CAJA DE AHORROS

al 4 por 100 de interés anual

Saldo de sus imponentes al 28 de febrero de 1931

Pesetas 56.359.714'93

Departamento especial de Cajas fuertes de alquiler.

Oficina de servicio de cambio de moneda en la estación internacional de CANFRANC.

Préstamos con garantía de fincas rústicas y urbanas por cuenta del "BANCO HIPOTECARIO DE ESPAÑA", LIBRES DE COMISION

CLINICA DENTAL

Juan Castejón

ODONTOLOGO

PLAZA DEL PILAR número 26, PRAL.

J. ONDIVIELA GOMEZ

Medicina general.—Enfermedades de la piel.—Rayos ultravioleta.—Diatermia. Electricidad médica.

Consulta de 11 a 1 y de 4 a 6.

Manifestación, 68 y 70.-Tel. 25-50

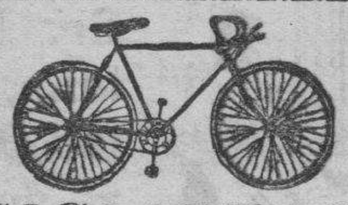

CICLISTAS

Haced vuestras reparaciones en Casa

ARBONES

Bicicletas "RAPIDA"

Taller completo para reparación y reconstrucción. Compro bicicletas usadas.

Pignatelli, 77 y 79, (próximo Plaza toros)

ENFERMEDADES DE LA PIEL

Dr. Lambán Falcón

COSO 132, duplicado

Consulta de 11 a 1 y de 3 a 5

CLINICA MURO

Sífilis — Venéreo — Impotencia

Aplicación de los procedimientos más modernos

Mártires, 16, pral. (Arco de Cinegio) Zaragoza

CIRCO en el VELODROMO

No deje de asistir a la próxima apertura del CIRCO DE PRICE, instalado en los solares del Velódromo, con su Compañía Internacional de Circo y el

Campeonato de luchas grecorromanas

CINTURON DE ZARAGOZA

Empresa Rexach-Paris

Puede encargar sus localidades por teléfono. Nuestro número abonado: 3177.

DEBUT EL 4 DE ABRIL, a las 10'30

Instalado a todo confort en el Circo de Aluminio

EL PROXIMO DOMINGO,

INAUGURACION DE

"Las Palmeras"

NUEVAS REFORMAS

MAGNIFICO SERVICIO DE AUTOBUSES

M.E.C.D. 2016

CONSERVAS DE PESCADOS **CERVERA** SARDINAS SALMON NAVAJAS MEGILLONES

DE VENTA en CASA LEITA
ESCUELAS PIAS, 57-59

Representante para Aragón: JULIO FERNANDEZ
Cinegio, 3 pral.-Teléfono 2-837 Zaragoza

VICHY CATALAN
Agua mineral natural, alcalina, bicarbonatada sódica
Muy eficaz para el reúma, diabetes y afecciones del estómago, hígado y bazo. Excelente para la mesa. Preservativa de enfermedades infecciosas, por emerger del manantial a 60 grados de temperatura y estar, por lo tanto, libre de microbios.
De venta en las principales farmacias y droguerías.
Administración: Rambla de las Flores, 18, entl.--BARCELONA

Para la ropa pida usted la MARCA de lejía y jabón
CARNICER
Hoy, no tiene competidor
Fábrica: Heroísmo, 13 y 15
ZARAGOZA

Leña de olivo y roble
para hornos, confiterías y calefacciones, al por mayor y menor.
FEDERICO GARCIA
Portillo, 38, pral. Teléfono 44-13

Compra y venta de trapos, papeles, hierros y metales viejos
Santiago Marquina
FIN, número 2
Plaza de Huesca) -- Teléfono 4000

Huevos del día
con la fecha de postura, a 4'50 pesetas el kilogramo, de la
Asociación Avícola Aragonesa
De venta: domicilio social, Coso, 162, entresuelo.

ASMATICOS: *No dejéis de probar la moderna especialidad* ASONE-BRUMMONA: *quedaréis sorprendidos de su resultado. Farmacia Ríos*

ORTOPEDIA PRESERVATIVOS
Plaza de San Roque, N.º 1
(junto a Valenzuela)

¡NERVIOSOS!
Basta de sufrir inútilmente gracias a las acreditadas
GRAGEAS POTENCIALES DEL Dr. SOIVRÉ
que combaten de una manera cómoda, rápida y eficaz la Neurastenia, Impotencia (en todas sus manifestaciones), dolor de cabeza, cansancio mental, pérdida de memoria, vértigos, fatiga corporal, temblores, dispepsia nerviosa, palpitaciones, histerismo y trastornos nerviosos en general de las mujeres y todos los trastornos orgánicos que tengan por causa u origen agotamiento nervioso.
Las Grageas potenciales del Dr. Soivré, más que un medicamento son un alimento esencial del cerebro, medula y todo el sistema nervioso regenerando el vigor sexual propio de la edad, conservando la salud y prolongando la vida; indicadas especialmente a los agotados en su juventud por toda clase de excesos, a los que verifican trabajos excesivos, tanto físicos como morales o intelectuales, esportistas, hombres de ciencia, financieros artistas, comerciantes, industriales, pensadores, etc., consiguiendo siempre con las Grageas potenciales del Dr. Soivré, todos los esfuerzos o ejercicios fácilmente y disponiendo el organismo para reanudarlos con frecuencia y máximo resultado, llegando a la extrema vejez y sin violentar al organismo, con energías propias de la juventud. *Basta tomar un frasco para convencerse de ello.*
Venta a 5'50 ptas. frasco, en todas las principales farmacias de España, Portugal y América
NOTA.— *Dirigiéndose y enviando 0'25 ptas. en sellos de correo para el franqueo a Oficinas* Laboratorio Sókatarg, Calle del Ter, 16, Barcelona, *recibirán gratis un librito explicativo sobre el origen, desarrollo y tratamiento de estas enfermedades.*

Tintorería Madrid
Limpieza en seco. - Teñidos a la muestra.
Arreglo, repaso y dar vuelta a trajes y abrigos
Coso, 121. -- Pignatelli, 14. -- Avenida de Madrid, 22 (Delicias)

LANA DE CORCHO PARA COLCHONES
Fábrica de tapones de corcho
Alfombras de corcho para cuartos de baño.
Serrín y planchas para neveras.
Teléfono 2458 VIUDA DE SALDAÑA Valenzuela, 14

—Pruébame que me perdonas, Gabriela.

—¿Qué quiere usted que haga?

—Un día... hace ya dos años; un día, cuando acababa yo... de robarla a usted... era en la casa de la Avenida, cerca de Murad... Un día, Gabriela, se defendió usted contra mí y me escupió en el rostro... ¿Se acuerda usted?

Gabriela inclinó la cabeza.

—Todo le perdono, Norberto, todo...

—Sí, me escupió usted, afrenta abominable, y me dijo usted que sería un ultraje del que me acordaría hasta el día de mi muerte... ¿No fué así?

Gabriela contestó con un movimiento afirmativo.

—Pues bien; el mismo día, al separarme de usted, dije yo que tendría usted que amarme y que un beso con los mismos labios que me hicieron la afrenta la borraría... No me ha amado usted, Gabriela, y hoy ya no pido amor... sólo imploro perdón.

Y señaló con un ademán lento su frente, donde la injuria había dejado la mancha.

—Borre usted el ultraje con sus labios, si en realidad perdona su corazón.

La joven seguía a su lado de rodillas... Acercó su rostro a la frente de Norberto y la besó.

Al mismo tiempo que sus rosados labios sellaban aquella frente, cayeron de sus ojos dos lágrimas.

—Norberto—repitió—, le perdono a usted.

—Ahora creo, sí; ahora creo y soy muy dichoso...

Guardó silencio y al cabo de un instante, haciendo un violento esfuerzo, se levantó... y con paso vacilante se dirigió hacia la puerta.

—Voy a morir feliz, Gabriela; gracias, gracias...

Apoyándose en los muebles llegó a la puerta de la habitación.

En el umbral se detuvo, y dijo:

—Todo lo he preparado para que no tenga usted molestia alguna después de mi muerte... He escrito al Tribunal. Cuando sepa Rouquín que he muerto, no esperará la sentencia del Tribunal de Assises... Le conozco bien; adiós, Gabriela.

Y se alejó.

Como le martirizaban horribles torturas se detenía a cada paso, y decía:

—No quiero afligirla con el espectáculo de mi muerte; no quiero morir delante de ella...

Llamó de nuevo y se presentó otro criado.

Norberto le preguntó:

—La señora, ¿está en su cuarto?

—Sí, señor; llegó algunos instantes antes que usted.

—Anúnciela usted que deseo verla.

El lacayo salió.

Entonces Norberto abrió un cajoncito de su mesa y sacó un paquete cuidadosamente sellado, rompió el sobre y descubrió un pomito que encerraba unos polvos blancos.

Echó los polvos en un vaso que llenó de agua y los disolvió con una cucharilla.

Después levantó el vaso a la altura de sus ojos y en el agua turbia por los polvos blancos de arsénico brillaron los rayos del sol en el ocaso.

Toda su vida se reflejó en aquel vaso de agua turbia; toda su vida estaba condensada allí; aquél era el resultado.

Para concluir por beberse aquel vaso de agua había pasado treinta años buscando la fortuna y todas las satisfacciones que ella proporciona; para tomar aquel veneno había deshonrado su vida.

Norberto se sonrió con una melancolía llena de amargura. Antes de una hora habría cesado de respirar... No temblaba ni vacilaba... Su resolución era firmísima.

El lacayo volvió muy luego:

—La señora está un poco cansada y no puede bajar al salón; le recibirá a usted en su cuarto...

—Voy al instante.

De nuevo se quedó solo.

Al oir al criado abrir la puerta dejó el vaso con precipitación; mas así que salió volvió a tomarlo.

Mirándole exclamó:

—Tú vas a librarme de todos mis padecimientos; tú vas a darme el eterno reposo; tú vas a cerrar mis ojos y a sellar mis labios, dando muerte para siempre a mi corazón; tú suprimirás todas mis afrentas y todas mis torturas, acabando con mi vida, libertándome de todo; tú eres el castigo y al mismo tiempo la esperanza... ¡Bendito, bendito mil veces seas...!

Y de una vez se tragó el veneno.

Luego, con paso firme, se encaminó a la estancia de su esposa.

Deteniéndose en el umbral, el marqués la miró un instante y exhaló un profundo suspiro.

La veía más hermosa que nunca y hasta el cansancio de que se quejaba, causado por las emociones de aquel día memorable, daba un interés

M.E.C.D. 2016

ANUNCIOS ECONOMICOS

ENSEÑANZAS

10 ANTIGUA ACADEMIA DIEZ DE ESTUDIOS COMERCIALES
DIRECTOR: D. EDUARDO DIEZ
PERITO - PROFESOR MERCANTIL
Contabilidad - Comercio
Mecanografía - Bancos
CLASES ESPECIALES PARA SEÑORITAS
Horas: OCHO mañana a DIEZ noche
CLASE DIARIA
ENSEÑANZA PRACTICA INDIVIDUAL
COSO, 33 ppal.
Quince Cinco de Marzo 1 y 3
TELEFONO 13-03 ZARAGOZA

CLASES, horas compatibles para obreros ambos sexos, preparaciones contabilidad, partida doble, repaso de asignaturas, dibujo geométrico, niños, niñas y aprendices. Colegio San Agustín. Mayor, número 57.

CENTRAL de Corte y Confección Sierra. Enseña dicho corte en un mes. Profesorado tres meses. Clases económicas. Venta Método Sierra para aprender sola. Manifestación, número 82.

ACADEMIA RODRIGO, Coso, 33, segundo (plaza Constitución). Comercio. Contabilidad. Bancos. Taquigrafía. Mecanografía. Ortografía. Reforma letra. Correspondencia comercial. Idiomas. Clases especiales para señoritas y dependientes comercio. Horas de clase: ocho mañana a diez noche. Director, don Bernardo Rodrigo, Profesor Mercantil. Lema de esta Academia: ¡HECHOS Y NO PALABRAS!

ACADEMIA de chófers. Enseñanza perfecta de conducción y mecánica, teórica y práctica en taller, con carnet, todo incluido, 150 pesetas. Métodos rapidísimos. Razón, kiosco "El Noticiero", paseo de la Independencia.

MAESTRA con años de práctica desea lecciones. Razón, Espoz y Mina, 9, estanco.

PROFESOR muy competente da lecciones ingreso Centros docentes, Bachillerato, ampliación primera Enseñanza. Informarán, Palomar, 9 y 11, principal.

ACADEMIA KUHNEL. Enseñanza moderna de comercio e idiomas. Clases especiales para señoritas con aulas independientes. Clases económicas. Nuestra Academia no sólo tiene organizadas modernamente las clases, sino también la Bolsa del trabajo, por medio de la cual colocamos en inmejorables condiciones a los alumnos capacitados. Plaza Constitución y Mártires, núm. 1.

ENSEÑANZA completa y lecciones de conducción de automóviles, horas especiales para obreros. Para informes, Pignatelli, 77 y 79.

FINCAS

VENDO casa calle Lobera, esquina la Bailera, de planta y dos pisos, con derechas e izquierdas. Renta 300 pesetas al mes. Precio 45.000 pesetas. Trato directo, con facilidades. Tratar en la misma, de nueve a doce y de dos a cinco.

FINCAS. Para comprar o vender, le interesa a usted anunciarlo en esta sección de pequeños anuncios y pronto encontrará el resultado satisfactorio.

FINCAS: compra, o vender es ganar dinero y tiempo, consultando a González, uno de los más antiguos corredores. Portillo 48, pral Teléfono 41-24.

VENDEMOS casa próxima plaza Pilar, dieciséis balcones fachada, 460 pesetas renta mensual. Precio, 70.000 pesetas. Otra travesía paseo Sagasta, renta 722 pesetas mensuales, precio 85.000 pesetas. Varias torres. Bolsa de la Propiedad. Méndez Núñez, 35, entresuelo. Teléfono 1505.

LEA USTED Y ANUNCIE EN
LA VOZ DE ARAGON
en la seguridad de que ambas cosas han de serle muy reproductivas en sus negocios.

PROPIETARIOS. Compramos casas desde 10.000 a 500 mil pesetas. Fincas rústicas hasta un millón de pesetas. Bolsa de la Propiedad. Méndez Núñez, 35, entresuelo. Teléfono 15-05.

CREDITOS retrasados cobramos sin gastos para el cliente. Gran rapidez. Unica en Aragón. La Informadora Española, Rufas, 8, teléfono 1256. Agencia en Las Delicias, Torres Quevedo, 16, bajo.

VENDO tres casas junto plaza Magdalena, 180.000, 65.000 y 35.000 pesetas; otra, Coso, 145.000. Parcelas para edificar carretera Huesca, antes de la Academia. La Informadora Española. Rufas, 8. Teléfono 1256.

SE DESEA comprar casa o solar con local de 350 a 400 metros cuadrados o capacidad para hacerlo, en calle comercial enclavada entre Alfonso, Coso, Escuelas Pías a plaza Lanuza, sin intervención corredores. Ofertas por escrito a J. Puri, Cerdán, 10, segundo. Para ofertas verbales, de siete a ocho de la tarde.

NAVEGACION

S. GENERALE DE TRANSPORTS MARITIMES

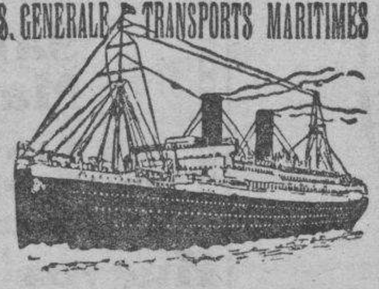

SERVICIO rápido de vapores correos. Salida de Barcelona, el 21 de abril para Las Palmas, Dakar, Río de Janeiro, Montevideo y Buenos Aires, el magnífico trasatlántico

"FLORIDA"

Siguiente salida el 21 de mayo el vapor

"CAMPANA"

Sale de Valencia el 6 de Abril el vapor

"MENDOZA"

Consignatario en Barcelona, don Juan Salvador Bech.

Soliciten folletos y pasajes al Agente don Vicente Usón Ibarra, calle Alfonso I, número 16. Zaragoza.

TRASPASOS

QUIERE TRASPASAR su establecimiento o negocio, lo mismo dentro que fuera de la capital? No busque más ni se canse; perderá tiempo y dinero si no visita hoy mismo al señor Surroca, que se lo traspasará en seguida, sin que nadie se entere, con toda reserva. Agente colegiado. Santiago, 19, pral. Domingos, hasta la una.

TRASPASO, con existencias o sin ellas, almacén de piensos y cereales, sitio céntrico, en 4.000 pesetas. Informes, Estébanes, 5. Almacén de licores.

TRASPASO café bar, en pueblo importante. Informes, de 11 a 1 y 5 a 7 tarde. Cánovas, 7, segundo izquierda. Hernán Cortés.

COMADRONAS

RAFAELA Mustienes, exprofesora en partos del Hospital provincial. Pensión autorizada para embarazadas. Asistencia a domicilio. Terraza, jardín, cuarto de baño. Consulta de tres a cinco. Delicias número 4. Teléfono 26-93.

VARIOS

AGENCIA MAZA. Centro general de negocios. Expedientes para voluntarios en el Ejército, Guardia Civil, Carabineros, etc. Idem para pensiones, jubilaciones. Hipotecas. Destinos Públicos. Compra-venta de fincas. San Pablo, 37 principal. Teléfono 3312.

PATHE-BABY: El cine que ha dejado de ser un juguete. Proporciona la mejor enseñanza a los niños y es recreo de mayores. Las mejores películas de los grandes salones las tendrá en su "Pathé-Baby" Visite "Foto Palacio", Coso, 87, junto al estanco. Teléfono 23-24.

¿DESEA saber sus utilidades diariamente? Encargue llevar su contabilidad, por horas, a buen contable organizador. Contabilidades, balances, estadísticas, liquidaciones. Dirigirse, S. A., Cuatro de Agosto, 15, tercero.

PAJARERIA Jauleria "El Pilar". Gran surtido en canarios de todas clases. Pájaros del país y extranjeros, palomas, aves raras. Construcción y reparación de jaulas. García Burriel, 74 (antes Portillo).

SEÑORA: Haga un ensayo al comprar, cambiar o vender sus discos y nos lo agradecerá. Reparaciones garantizadas. La Casa de los Discos. Mercado (junto Foto Goya).

¿NECESITA usted dinero en préstamos, sobre fincas, hipotecas, valores, objetos de valor? Acuda de inmediato a las oficinas de la "Agencia Buenos Aires", que le facilitarán cuanto dinero necesite. En tres días le solucionaremos el problema de su vida. También le podemos cobrar todas las cuentas incobrables que tenía en muy poco tiempo. Cualquier asunto, por difícil que sea, no medite usted en consultarlo. Azoque, 82, segundo. Teléfono 24-46.

PRESERVATIVOS: Los mejores y más baratos en La Alemana, Libertad, 3: lavables durante un año, dos pesetas; finos, irrompibles, una peseta; superiores, a 50 céntimos.

OFICINA técnica. Asuntos diversos. Informes comerciales. Destinos públicos. Voluntariado militar. Compraventa de fincas. Certificados penales. Ultimas voluntades. Servicio económico rapidísimo. Visitándonos se convencerán. Fuenclara, 6.

= ANUNCIE EN =
"La Voz de Aragón"

más vivo aún a su fisonomía, dibujando una línea azulada en torno de sus ojos.

Norberto entró, se quedó de pie y con voz muy débil, dijo:

—Gabriela, la amo a usted.

La joven extendió la mano suavemente, como para irrumpirle.

Ninguna expresión de cólera acusaba su semblante.

La mirada que dirigió a su marido sólo expresaba una profunda conmiseración.

—Déjeme usted decirle que la amo, Gabriela—continuó Norberto—; me queda ya tan poco tiempo para repetirlo... ¡y hace ya tanto tiempo que no tengo más que ese goce en la vida...!

Gabriela le miró con mayor atención y se estremeció.

Tenía las facciones descompuestas, los ojos vidriosos; su boca se retorcía como si sufriera dolores atroces, que sólo podía contener empleando un esfuerzo sobrenatural.

—¿Qué tiene usted?—le preguntó—. ¿Sufre usted...?

—No, ya no sufro—contestó en voz baja—; Gabriela, la amo a usted y ha llegado el momento en que es preciso que usted me perdone... No puede usted negar el perdón al hombre que va a morir.

—¡Morir!

—No se asuste usted...

—¡Morir!—repitió Gabriela con indecible espanto.

—Sí, he tomado un veneno; conozco la dosis y puedo asegurar a usted que apenas me queda un cuarto de hora de vida... Pero tranquilícese usted, Gabriela, no daré a sus hermosos ojos el horrible espectáculo de una agonía... Tendré fuerzas para salir de aquí cuando considere que ha llegado mi último instante... Me iré a morir a mi cuarto...

—¡Dios mío!—exclamó la joven precipitándose hacia él y olvidándolo todo para no pensar más que en aquel espantoso y próximo desenlace.

—Gabriela—prosiguió Norberto—, muchas y grandes penas he dado a usted, pero le amaba tanto... Bien castigado estoy... ¿No le parece a usted que mi castigo es suficiente, que está usted bien vengada...? Muero, Gabriela, porque jamás habría podido conquistar su amor de usted y no quiero vivir atormentado por el odio, por el desprecio de la mujer a quien idolatro; muero, porque sólo mi muerte puede libertarle a usted de mí y hacerla dichosa... Muero, porque desea usted que muera, Gabriela... Me había impuesto el deber de librarla a usted de su enemigo, de un hombre que ha hecho mucho mal y que aún podía continuar haciéndolo, porque no es, por cierto, de los que se arrepienten... Pues bien; ese enemigo se halla ya reducido a la impotencia y nada, ni su presencia

ni la mía, nada turbará ya el reposo de usted; nada le impedirá ser feliz... Podrá usted casarse con Valentín, amada Gabriela...

Hizo una pausa; un horrible dolor le sofocaba. Apretó su pecho jadeante con sus crispadas manos...

A pesar de toda su fuerza de ánimo, sus padecimientos eran tan agudos que dió un grito...

El veneno había comenzado su terrible obra.

Gabriela se precipitó hacia él, diciéndole:

—¡Un médico...! ¡Voy a llamar un médico...!

Quiso tocar la campanilla; pero él se lo impidió, exclamando:

—¡Guárdese usted bien, Gabriela! No quiero a nadie en la confidencia de mi muerte y el médico no podría ser otra cosa que un confidente... Estoy condenado a morir; nada podría salvarme... Siento ya la muerte que se acerca... ¡Padezco mucho, en verdad; mucho, muchísimo...!

Le fué imposible permanecer de pie.

Gabriela, con una turbación indescriptible, arrastró hasta él una butaca.

Norberto se hundió en el asiento y un instante quedó inmóvil.

La joven creyó que había muerto.

Inclinándose hacia él, murmuró:

—¡Dios mío, perdonadle...!

Pero Norberto abrió los ojos y murmuró con voz cada vez más débil:

—No, su perdón de usted es el que yo quiero, Gabriela... Su perdón de usted me dará el otro...

Trató de incorporarse un poco, pero sus fuerzas se acababan por instantes.

—¡Me abraso!—decía—. ¡Por piedad, Gabriela, un poco de agua...! ¡Los dolores que sufro son intolerables!

La joven le dió un vaso de agua, que él bebió con avidez.

—Gracias—dijo—, gracias; ahora sufro menos...

Y añadió cruzando las manos en una suprema plegaria:

—Gabriela, siento que dentro de algunos minutos ya no podré verla a usted ni oirla... Apresúrese usted, Gabriela; ¿no quiere usted perdonarme?

La joven cayó de rodillas a sus pies.

—Gabriela—decía Norberto—, ¿me perdonas?

—Sí, le perdono a usted

—¿De veras?

—Le perdono a usted con todo mi corazón el daño que me ha hecho.

Una inefable sonrisa de felicidad se dibujó en los labios del moribundo.

M.E.C.D. 2016

Sección de anuncios económicos

OFERTAS Y DEMANDAS { Hasta 25 palabras, 3 días, TRES Ptas. (Incluído el timbre) / Por cada palabra más, diez céntimos por día.

LEY DEL TIMBRE

Según dispone el artículo 200 de la vigente Ley del Timbre, los anuncios han de pagar este impuesto, con arreglo a la siguiente escala:

Hasta 10 pesetas...	Ptas.	0'10
De 10'01 a 100.....	—	0'15
De 100'01 a 250....	—	0'30
De 250'01 a 750.....	—	0'60
De 750'01 a 1.200.	—	1'20
De más de 1.200....	—	2'40

El impuesto del Timbre por anuncios será de cuenta de los señores anunciantes, y de la cuantía que fija la vigente ley del Timbre.

ARRIENDOS

EN VILLAFRANCA de Ebro se arrienda un horno de pan cocer con malacate. Razón, Agustín Lobera, Villafranca de Ebro.

PISO pequeño en casa nueva. Para matrimonio solo, se arrienda. Razón, Espoz y Mina, 9, estanco.

ARRIENDO piso principal con siete habitaciones, en sitio céntrico. Razón, Rebolería, 3, despacho.

ARRIENDO tienda con anaquelería, sin traspaso, mucho local, punto céntrico; a dependiente ultramarinos interesa y a quien tenga noción comercial, igual. Razón, calle del Pilar, 1. Ultramarinos.

COLOCACIONES

¿QUIERE usted colocarse? Anúnciese en esta sección, la más leída de nuestro periódico.

JOVEN con pocas pretensiones se ofrece como ayudante para almacén de vinos o fábrica de licores, cobrador, ordenanza, mozo de almacén, o cosa análoga. Informarán Librería Gasca, Coso, 31 o Temple, 3 principal.

SE OFRECE joven como ayudante almacén vinos o fábrica licores, cobrador, ordenanza o cosa análoga. Pocas pretensiones. Informes, Librería Gasca, Coso, 31, o Temple, 3, principal.

SEÑORAS: Facilitamos al momento cocineras, doncellas, niñeras, amas y chicas para todo. Centro Católico de Colocaciones. Canfranc, 7, tercero. Teléfono 1331.

SE OFRECE medio oficial carpintero. Preferiría pueblo. Razón, La Puebla de Hijar, Posada de la Estrella.

MATRIMONIO con tres hijas desea portería. Razón, Santiago, 30, primero izquierda.

SE OFRECE mozo, 32 años, casado, para campo, mulero o de herramienta. Vicente Navasa, calle Triana, núm. 452 (Torrero).

SE NECESITAN señoras y señoritas distinguidas, para venta de productos de perfumería. Contamina, 21.

SE NECESITA una sirvienta, hasta 40 años, poco trabajo para tienda de vinos y cocinar algo. Casta Alvarez, 32, tienda.

SE NECESITAN planchadoras que sepan planchar ropas de caballero y señora. Dirigirse tintorería E. Martinau. Talleres, Camino de los Cubos, 265. (Trabajo fijo).

FALTAN agentes productores para asunto serio. Comisiones pagadas al día. Según aptitudes que demuestren percibirán sueldo fijo. "La Informadora Española", Rufas, 8. Teléfono 1256.

SE NECESITA muchacha para matrimonio solo, con buenos informes, que sepa algo de cocina. Cerdán, 38, primero.

ZAPATEROS. Se necesita un oficial de zapatero que sea práctico. Dirigirse a Alejandro Marqueta, en Casetas (Zaragoza).

MECANOGRAFO necesita Giménez Gran, Coso, 102.

SEÑORAS: Lleno de muchachas, solicitando acomodo, está a todas horas "Rocandi". Si necesitáis servidumbre podéis encargarla, quedando complacidas pronto y bien. Plaza Pueblo, 8, tercero. Tlfo. 42-13.

LICENCIADO del Ejército, sabiendo correctamente escribir, se ofrece para cobrador u ordenanza. Agustina de Aragón, 19, tercero.

SE OFRECE hortelano de primera clase, para cuidar huertos o parcelas. Razón, San Blas, número 86, entresuelo izquierda.

MECANOGRAFO se desea para Empresa importante. Dirigirse por escrito al apartado 198. Indicar pretensiones y conocimientos.

SE NECESITA oficial y medio oficial en la barbería de Gregorio Oliva, de Robres (Huesca).

AGENCIA SURROCA, matriculada. Coloco dependientas y dependientes, mecanógrafos, escribientes, contables, chófers, mozos almacén, cobradores, administradores, porteros, "botones", criados, sirvientas, cocineras, nodrizas, niñeras, enfermeras, mandaderas, señoras compañía, amas de gobierno, personal para cuidar enfermos. Admito personas que se quieran anunciar en mi Agencia. Me encargo de toda clase de asuntos. Santiago, 19, principal.

CHOFER ajustador mecánico se ofrece para camión, coche particular o taller reparaciones. Mercedes, 12, bajos.

AGENCIA Buenos Aires. Colocamos inmediatamente todos obreros diversos oficios. Sirvientas, cocineras, doncellas. Facilitamos pisos. Compra y venta de casas. Huéspedes. Representaciones extranjeras. Herencias. Pasaportes. Pasajes. Cédulas. Casamientos. Traspasos. 3.000 negocios con 300 pesetas, 25 diarias. Informaciones reservadas. Teléfono 2446. De nueve a una y de tres a siete. Azoque, 82, segundo.

SE OFRECE joven para mozo de almacén o cosa análoga. Buenas referencias. Informes, Armas, 113, segundo, segunda puerta.

CHOFER joven, casado, desea colocación para casa particular. Referencias a satisfacción. Razón, Pignatelli, 14, tintorería.

JOVEN, cuatro años viaje, rutas Aragón, se ofrece ramo alimentación. Razón, Academia Rodrigo, Coso, 32.

SE NECESITAN aprendices. Almacén de Nicolás Espinosa. Torrenueva, 39.

VENTAS

VENDO puertas de entrada de casas de habitaciones y cocheras, balcones y ventanas, con o sin reja, buena calidad. Precios muy baratos, por ser construído en grandes series y por encargo. San Pablo, 97, carpintería, Miguel Ferrando.

OFERTA especial: Congrio curado, 6 pesetas kilogramo; congrio curado, 6'50; bacalao superior, 1'75; bacalao superior, 2; bacalao sin espinas, 1'60 caja. Casa Pallarés, San Pablo, 57.

EL NUMERO 1. Trajes primera comunión para niños, camisas otomán, pecherines piqué, popelín. Visite esta casa especializada en confecciones y encontrará artículos de buen gusto y positiva economía. Plaza de San Felipe, 1.

MOTORES aceites pesados "Robson". Agricultura, Industria, Riegos, los más sólidos, arranque frío. Presupuesto. The Spanisch Trading. Rambla Cataluña, 78. Barcelona.—Zaragoza, San Agustín, 5. Fundición Guitart.

CARRETEROS:
Vendo una partida de Pinas secas.
Dirigirse a SANTIAGO OTAL
Padre Huesca, núm. 4 — HUESCA

POR CESAR en el comercio, vendo Registradora National, muy buen estado. Dirigirse por escrito a E. Bueno. Roldós-Tiroleses, Alfonso, 4.

SALTO DE AGUA de 200 caballos de fuerza, con terrenos y edificio adecuados para cualquier industria, se vende con facilidades de pago. Informes en este periódico.

COMAS higiénicas (preservativos). La casa que vende más barato "La Higiénica". Corrientes, 0'25. Lavables, desde 0'50. Sirvo por correo. San Lorenzo, 5. (Sitio reservado).

SE VENDEN cubas y bocoyes para vino; ruejos, soleras, cilindros y pilas de piedra de un molino de aceite. Informarán, General Franco, 11, principal.

SE VENDE camioneta Chevrolet, 20 H. P., seis cilindros, completamente nueva. Para verla y tratar, de tres a cinco, en el garage de M. Lecha, Dato, 2.

SE VENDEN dos mulas, edad cinco años, y un caballo de seis, éste de delante y todos de inmejorables condiciones. Pedro Abio, labrador, La Puebla de Alfindén.

AMASADORAS, amaceradores, hornos y demás maquinaria de panadería. Turbinas hidráulicas. Molinería. Aparatos de desinfección. Fundición Averly, S. A. Paseo María Agustín, núm. 17. Zaragoza.

COMPRARIA cinco enjambres avejas. Calle Cánovas, 18. Vendo dos cubiertas Firestone 14 por 45, seminuevas, baratas. Plaza Huesca, 11. Montañés.

PATHE-BABY. Reparación de toda clase de cines en "Foto Palacio", Coso, 87, junto al estanco. El mayor surtido en películas y aparatos.

HIERROS de lance. Chapa ondulada para tejadillos. Pies banco jardín. Balcones. Tuberías. Cortadillo para herraduras. Chapa cortada sobre medida. Compraventa de chatarras. Cervero y Failde. Agustina de Aragón, 57.

MUEBLES GRACIA. Líquido toda clase de muebles solamente este mes, por exceso de existencias, precios increíbles, por ser fabricación propia. San Miguel, 12.

SE VENDEN trescientas butacas de teatro, en perfecto estado de conservación. Imprenta Pardos, Méndez Núñez, 34.

RADIO-REPARACION de toda clase de aparatos y electrificación para alterna y continua y adaptación Pikups. Unica casa que dispone de material suelto para construcción de aparatos y personal técnico para consultas gratuitas. Foto-Palacio. Coso, 87 (junto al estanco).

VERDADERA ocasión: Panhard, 20 H. P., a toda prueba. Talleres Cardé y Escoriaza.

VENTA, construcción de tajaderas para riegos de todas las medidas, con huso y sin él, husos para tajaderas con tuerca de manerales y seis caras; siempre existencias. Pidan presupuestos y precios, talleres Talamás, Lapuyade, 68 (Torrero).

NOVIOS: Armario luna, cama, mesilla con piedra y lavabo, 198 pesetas; armario comedor, mesa y seis sillas, 165 pesetas; sillas cuatro pesetas; armario luna, 110 pesetas. Conde Aranda, 9.

VENDESE papel para envolver, por arrobas, en la Administración de este periódico.

NO OLVIDEN que el Bazar de Moda vende las mejores cocinas de campo, fiambreras de seguridad y otros muchos artículos para campo y viaje. Los precios de esta casa no tienen competencia posible. Visítennos y se convencerán. Bazar de Moda (garita), junto a Manifestación.

VENTA camioneta Citroën, seminueva, en talleres Cardé y Escoriaza.

MAQUINA de escribir "Remington", nueva, véndese en buenas condiciones. Razón, Manifestación, núm. 68, tercero.

CITROEN 10 HP., conducción interior, se vende a toda prueba. Muy barato. Dirigirse a Temple, 15, portería.

FORD moderno, precioso Cupé cerrado, inmejorable estado, vendo. Kiosco "El Noticiero", paseo de la Independencia.

UN FONOGRAFO y seis discos a elegir, 90 pesetas, como propaganda, en Foto-Palacio, Coso, 87 (junto al estanco), teléf. 2324. Oiga usted en nuestros gabinetes independientes los discos de moda.

RELOJERIA Jordana. Cerdán 10. Relojes de todas clases. Ultimas novedades en relojes pulsera, cadenas, dijes, bisutería. Composturas a precios económicos. Garantía en relojes y composturas.

RADIO, aparatos americanos y europeos. Exclusiva de las mejores marcas. Completos desde 450 pesetas con altavoz. Foto-Palacio, Coso, 87 (junto al estanco). Teléfono 2324 Faltan agentes.

JABONES de Emilio Vicente. Precios de fábrica, aceites de Saviñán. Despacho, plaza de San Antón, 10.

COMPRA-VENTA de hierros usados, metales. Hierros comerciales. Chapas cortadas a medida. Recorte para herraduras, balcones y tuberías. Mariano Meavilla, plaza del Pilar, 7. Teléfono 3121.

AUTOMOVILES

"Citroën" B-14, berlina, último modelo.
"Citroën" B-14, conducción, último modelo.
"Citroën" B-14, conducción, último modelo.
"Motobloc", conducción, cuatro plazas, 8 HP.
"Brenabor", conducción cuatro plazas, 8 HP.
"Lancia", conducción interior, 12 HP.
"Chevrolet", conducción último modelo.
"Buick", turismo, 16 HP.
"Lorik", dos plazas (carreras).
"Fiat", siete plazas (conducción).
"Chevrolet", camioneta, matrícula 4.250.
Y otros varios.
¡GARANTIA ABSOLUTA, SEIS MESES!

Garage Llombart - Plaza S. Miguel, 14

SE VENDE una torre y una vaquería sita en el Camino del Vado y Avenida del Puente del Pilar, junto o en parcelas. Razón, Espartero, 1, segundo derecha.

CINEMATOGRAFISTAS. Vendo equipo completo (máquina doble Gaumont) último modelo, objetivos insuperables, transformador, bobinas, etcétera, un año uso. Dirigirse Salón Cataluña. Lérida.

A MASADORAS, hornos, prensas. Maquinaria para chocolates, para fideos, para ladrillos, para aceite y vino. Molinos harineros. Transmisiones y motor. Fundiciones y talleres, Hijos de Juan Guitart, San Agustín, 5.

LOS "MUEBLES CASTILLA", dada su presentación y calidad insuperables, se recomiendan por sí solos. Ventas al contado y a plazos, de la forma que desee el comprador. Calle de San Jorge (antigua Casa de Correos).

FABRICA de harinas con salto hidráulico propio se vende al contado o a plazos. Razón, en esta Administración.

REVISTAS taurinas, gráficas e ilustradas, se venden de ocasión. Propias para revender a la entrada de los toros. Se darán muy baratas. Alcober, 17, primero. De una a tres tarde.

MATERIALES USADOS, chapas onduladas para tejados, tubos de varios diámetros, recorte para herraje, chapas cortadas sobre plantilla o medida, planchuelas. Pascual Nogueras, Ramón y Cajal, 51.

MUEBLES. Visite usted el almacén de don Francisco Pardo, donde encontrará toda clase de ellos. Precios increíbles y facilidad pago, en Santa Cruz, 12 y San Voto, 2.

CALZADOS. Venta directa del fabricante al consumidor con precios de fábrica; nada de saldos, se hace a medida en pies corrientes, sin aumento de precio. Fabrico toda clase de calzado para señora, caballero y niños. Miguel de Ara, número 12

CITROEN B. 14, precioso cabriolet 2/4 plazas, en muy buen uso, vendo. Talleres Soler, Pizarro, 3.

VENDO escopetas fuego central dos caños, con y sin gatillos; mantillas blonda, desde 5 a 2.500 pesetas; gemelos y prismáticos de teatro y campo; colchones, desde 21 pesetas; sábanas algodón, hilo, lino, desde 2 pesetas; retales lana, seda, algodón; relojes pulsera y bolsillo, desde 5 pesetas; impermeables, trincheras, gramófonos, cámaras fotográficas, máquinas coser Singer, máquinas escribir, bicicletas, alhajas y toda clase de objetos; precios baratísimos. Alquilo mantillas y tejas. Compro y vendo toda clase de antigüedades. Casa de compraventa. Viuda de Vicente Pérez, Boggiero, 21 y 23.

FORD moderno, conducción interior, dos puertas, cinco asientos, vendo. San Miguel, 15, tienda.

SE VENDE coche Citroën. Conducción interior, 10 HP., a toda prueba. 1.600 pesetas. Razón, Temple, 15, portería.

PAJARERIA americana. Gran surtido en pájaros del extranjero y del país. Canarios belgas, holandeses y flauta Saiffer. Perros, monos y loros. Precios como nadie. Palomaque, 13.

NO DEJE usted de anunciar en esta sección, solicitadísima por todos nuestros lectores.

HUESPEDES

SE NECESITAN huéspedes para estar como en familia. Trato esmerado. Informarán, Armas, 10, segundo izquierda.

EL número 1
Para Semana Santa. Los mejores trajes estambre, lanilla, dril; para caballeros y niños. ¡Oportunidad! Impermeable-pluma para señora y caballero, 15 pts.
Plaza de San Felipe, 1

SE DESEAN huéspedes estables, personas formales, para bonitas y ventiladas habitaciones con cuarto de baño y ascensor, en Conde Aranda, 5, cuarto derecha.

PENSION LOMERO. Se desean huéspedes fijos. Pensión completa, 4 pesetas. Pensión sin habitación, 3 pesetas. También dispone de cama. Boggiero, núm. 34.

SE DESEA caballero para hermoso gabinete independiente con balcón a la calle. Contamina, 5, segundo derecha.

VIAJEROS. Hospedaos en la Pensión Aragón. Pensión 7 pesetas; cubierto, 2'50. Fijos, condiciones especiales. Mesitas individuales. Habitaciones soleadas independientes. Plaza Constitución, 5, segundo. Teléfono 2997.

PARA CASA nueva, ascensor, cuarto de baño, agua corriente, calefacción, preciso 2 huéspedes fijos, mejor sean amigos. Precios económicos. Prudencio, 3 al 9, cuarto derecha.

PELUQUERIAS

trada por el portal de la casa).

SEÑORITA peluquera, servicio a domicilio; corte de pelo, 50 céntimos; ondulación Marcel, 1 peseta. Reconquista, 15, 2.° derecha. Teléfono 30-11 (tapicería).

MODERNO SALON de peluquería Bella Easo, Loscos, 2 (travesía de Roda a Manifestación). Servicio esmerado, ondulaciones nacionales y extranjeras, etc. Reservado para señoras. Corte de pelo, ondulación Marcel, etc. Roda, 29 (en-

ANTIGUA CASA
LACAZE — OPTICO
COSO 70

NODRIZAS

NODRIZA de 30 años y diez días de leche se ofrece para criar en su casa. Dirigirse a Enrique Budría, calle del Ciervo, en Quinto.

DESEO criar, ama joven, leche buena, a todas pruebas, está ya analizada. Calle Villanueva, 16.

NODRIZA. Se ofrece para criar en su casa, ama de 28 años, leche fresca. Informes, Inocencia Simón. La Rambla del Río Martín (Teruel).

PERDIDAS

RUEGASE a la persona que haya encontrado unos documentos desde calle García Burriel a plaza Sas, los devuelva Aragón, 7, primero, Delicias. Se gratificará.

HALLAZGO, por un humilde obrero, de una llavecita de cerraja especial en la calle próxima al cuartel de Artillería. Se entregará en esta Administración.

SORTIJA caballero, extraviada el pasado domingo, se agradecerá su devolución, por ser recuerdo familiar. Gratificaráse. Informes en esta Administración.

M.E.C.D. 2016

PRECIOS DE SUSCRIPCIÓN:
TRIMESTRE . . . 6 PTAS.
AÑO . . . . . 24 »
NÚMERO SUELTO: 10 CTS.

La Voz de Aragón

Fundador: Francisco Aznar Navarro

Sociedad Anónima — AÑO 1931 — Número de 16 páginas

UNA COSTUMBRE PERDIDA

Cuando afluían a Zaragoza tantos forasteros en estos días...

Notóse ayer en las calles el ajetreo precursor de estos días solemnes.

Pero faltó en ellas aquella nota pintoresca que, aún no hace muchos años, ponían en la ciudad los grupos forasteros, muchos de los cuales vestían los trajes típicos de la tierra que hoy están arrumbados y olvidados en todas las regiones.

El movimiento callejero de ayer fué sólo el ir y venir de las gentes de casa, en un incesante peregrineo por los comercios para preparar las ropitas festeras de estos días. Pero no sumaron su concurso los forasteros, como antaño, porque ahora no tiene Zaragoza en Semana Santa aquel concurso de gentes de fuera que daban a la ciudad el Jueves y el Viernes Santo, un aspecto igual al que tienen en los días de las fiestas de octubre. Se ha perdido la tradición de esta visita a Zaragoza en Semana Santa. Y se ha perdido irremisiblemente, como tantas otras tradiciones se perdieron.

Causa principal es la constante relación viajera que la ciudad y los pueblos tienen. Se viaja más, mucho más: el automóvil particular y el de línea han facilitado considerablemente esa relación, y las gentes de los pueblos ya no esperan la llegada de determinadas fechas para venir a Zaragoza.

Aquellos que antes hacían acto de presencia en Zaragoza una vez o dos al año, ahora vienen casi todos los meses. No hace falta un motivo para viajar; por fortuna, la idea del viaje se ha oreado, y ya no queda supeditada a la necesidad, a la fiesta o a la desgracia.

Pero, esto aparte, insistamos en lo que repetidamente hemos dicho: en que el atractivo que ofrecía a los forasteros la famosa procesión de iVernes Santo se hadejado decaer de tal manera que hoy la procesión de Zaragoza ha quedado a la zaga de las procesiones españolas.

Es triste esto; mucho más triste cuanto que todas las poblaciones rivalizan en la actualidad por el mayor esplendor de estas manifestaciones, que deparan a tantas ciudades millares y millares de forasteros que dejan mucho dinero al comercio local. Y en estas crisis comerciales—la de ahora está bien latente—no debe dejarse perder una concurrencia de forasteros que es siempre beneficiosa para todos. Aquí se ha dejado perder la de Semana Santa. Ya no vienen forasteros a ver la procesión. Y más vale que no vengan, porque nos avergonzaría que la comparan con la de cualquier otra ciudad española; tan ajada, tan descolorida y tan extenuada se halla su antigua pompa. Pero es evidente que para Zaragoza constituye una pérdida considerable, aun con el leve consuelo de que los forasteros que no vengan han de venir en otra ocasión.

No esperamos una rectificación de conducta. Y, además, acaso fuera ya tarde para ello. Otras poblaciones se han adueñado ya de ese público viajero que gusta de pasar estos días fuera de su casa. No creemos ya posible otra cosa sino añorar en estos días aquellas oleadas de forasteros que antaño nos visitaban en esta época, cuando la Semana Santa de Zaragoza tenía celebridad en todas partes, y en los pueblos la esperaban impacientemente para venir a la ciudad a ver la procesión y a realizar compras...

Hallazgo de un cadáver

Unos vecinos encontraron en la partida denominada "Rolde", término municipal de Ambel, el cadáver de Juan Flores Lajusticia, de 70 años, casado, domiciliado en aquella localidad, plaza de las Verduras, 10.

Reconocido por el médico señor Pallarés, certificó que había fallecido de muerte natural.

El Juzgado municipal procedió al levantamiento del cadáver, instruyendo las obligadas diligencias, para el esclarecimiento del suceso.

CRUCERO POR EL EBRO DESDE LOGROÑO AL MAR

Hoy han botado sus barcos los catalanes que intentan batir la travesía fluvial

Los canotistas catalanes señores Dubler, Kotthen, Serralach y Aparicio, que han emprendido la travesía desde Logroño al Mediterráneo en dos piraguas de goma, navegando por el río Ebro.

(Foto. A. de la Barrera)

ORIGEN DE ESTA COMPETENCIA DEPORTIVA

A raíz del "raid" que por el Ebro hicieron los canotistas zaragozanos Hidalgo y Aznar, y que comentó favorablemente la Prensa española, unos deportistas barceloneses (estudiantes e hijos de industriales) sintieron el deseo de intentar mejorar la marca que establecieron los que por primera vez navegaron el Ebro desde nuestra ciudad hasta su confluencia con el Mediterráneo. Para ello se pusieron en contacto con los zaragozanos y recibimos, desde Barcelona, una petición de la colección de ejemplares de LA VOZ DE ARAGON que siguió aquella magnífica aventura fluvial.

Cuantos datos recogieron Hidalgo y Aznar en su recorrido fueron ampliados y facilitados a los catalanes que, pensando en época propicia, decidieron realizar en estas fechas el intento. Efectuaron primero un recorrido en automóvil por todo el trayecto para estudiar sobre el terreno las dificultades que, como más importantes, se les señalaban y después de cuidar minuciosamente todos los detalles de la impedimenta preparando cuidadosamente el "raid", los tenemos ya navegando por el Ebro desde esta mañana, a las siete, en que han fletado sus barquitos en la capital de Rioja.

Con la solvencia deportiva del director y organizador de este crucero, don César Dubler, podemos decir que si salen de su noble y viril empeño merecen el elogio de los que realizaron la primera travesía y de todos los numerosos aficionados que a este naciente deporte tiene Zaragoza, porque el intento encierra en sí numerosas dificultades, de las que únicamente se sale airoso por arrojo y pericia, ya que, sobre todo, la parte baja del Ebro, desde nuestra ciudad a Mequinenza, tiene, a cada paso, en forma de torrentes, saltos de agua y remolinos; escollos que hacen zozobrar las ligeras embarcaciones, que tienen que ser así para aventurarse en esta empresa, ya que de otro modo, con una resistencia mayor, su calado sería excesivo e impropio para navegar por donde no es navegable el río para la generalidad de embarcaciones.

LAS ETAPAS QUE EFECTUARAN

Saliendo hoy de Logroño acamparán en las proximidades de Rincón de Soto.

Segunda etapa, Rincón-Novillas; tercera etapa, Novillas - Zaragoza; cuarta etapa, Zaragoza-Sástago; quinta, Sástago; sexta, Caspe-Mequinenza; séptimo, Mequinenza-Cherta; octava, Cherta-Tortosa; novena, Tortosa al Faro de Buda.

En siete etapas realizaron Hidalgo y Aznar el recorrido de Zaragoza al Faro de Buda con una distancia kilométrica de 400 kilómetros. Los catalanes piensa nemplear nueve etapas en 600 kilómetros que tiene el Ebro desde Logroño al mar.

Durante todo el trayecto acamparán en las orillas del Ebro, en los parajes que elijan como fin de etapa. Van para ello provistos de excelente material alemán de tiendas de campaña de tres kilos de peso y sus embarcaciones tienen las mismas características que las de goma plegables que tienen nuestros deportistas de "Helios".

SU PASO POR ZARAGOZA

Ayer, en automóvil, con la impedimenta correspondiente, llegaron a nuestra ciudad, desde Barcelona, a las dos y media de la tarde, siendo recibidos por los piragüistas zaragozanos y acompañados por la ciudad.

Salieron a las tres y media con dirección a Logroño, donde pernoctaron, disponiéndose esta mañana a fletar sus barcos en aquellas aguas.

Probablemente si sigue normal su recorrido, ya que las dificultares de este primer tramo son escasas, llegarán a nuestra ciudad, el sábado, por la tarde. Aquí se les dispensará una cariñosa acogida, y son bastantes los piragüistas que se proponen acompañarles unos cuantos kilómetros Ebro abajo.

En Barcelona, en los Centros náuticos, esperan con interés el resultado de este viaje.

A medida que recibamos noticias de nuestros corresponsales iremos señalando las incidencias de este interesante recorrido fluvial.

ACCIDENTE AUTOMOVILISTICO

Vuelca una camioneta y quedan heridos sus ocupantes

En la carretera de Zaragoza a Logroño, kilómetro 127, a consecuencia de una avería, volcó la camioneta número 3.340, matrícula de Teruel.

Conducía el vehículo Fidel Arguedas, llevando como pasajero a Rafael Viles Parera, vecinos, respectivamente, de Barcelona y Reus.

Conductor y pasajero, a consecuencia del vuelco, sufrieron varias lesiones, siendo curados en la villa de Pedrola por los facultativos allí residentes.

La Federación Gráfica

Hoy, día 2 de abril, y mañana, se celebrará en Zaragoza una Asamblea de la Federación Patronal Gráfica Española, a la que asisten representantes de casi todas las provincias.

Objeto de esta reunión es tratar de la asistencia al Congreso convocado en Madrid por el ministro del Trabajo, para fijación del salario mínimo y designación de los representantes que han de cubrir los cuatro puestos que se ofrecen a la Federación.

Después del concierto que dió en la Lonja la agrupación coral que vino de Pau

En el día de ayer visitaron al Prelado las distinguidas personalidades que firmaban las invitaciones para el concierto que dió en la Lonja la masa coral que vino de Pau.

Hicieron entrega al señor Doménech, con destino a las obras del Pilar, de la cantidad recaudada en dicho concierto, cantidad que asciende a 2.906 pesetas, pues aun cuando el ingreso bruto fué de 4. 240 pesetas, hay que tener en cuenta que se enviaron mil al Solar Español de Pau y que hubo 334 de gastos.

El arzobispo recibió muy amablemente a sus visitantes, a quienes felicitó por el éxito que el concierto logró.

Un dios de vía estrecha

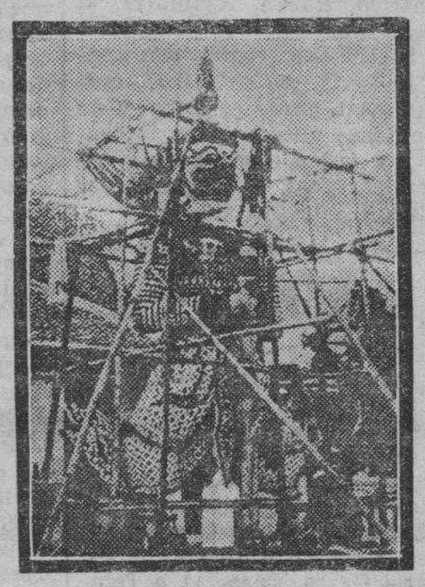

Se le ha colocado recientemente el brazo a un dios siamés, guardián de un templo de Bangkok, que el vendaval dejó manco hace algunos meses.

Tema obligado de todos los años en este día: la peineta y la mantilla. Del fichero de las conmemoraciones sacamos ahora los periodistas la prosa del tocado clásico español, y la desmenuzamos en torno a los calificativos de airoso, gallardo, vistoso, garboso y juncal.

* * *

Enemigos irreductibles de la mantilla española:

Los hermanos que necesariamente deben pasear a sus hermanitas.

Los casados en primeras nupcias con mujer baja y gordinflona.

Los deportistas.

Los guardias de la circulación, que en estos días huelgan forzosamente, pasándolo muy aburrido.

Las sombrereras.

Y las mujeres a las que los periodistas llamamos simpáticas únicamente.

Y yo.

* * *

El enemigo de la mantilla es el viento que allí, acurrucado en el Moncayo, parece dormir por ahora.

—¡Por Dios, no lo miente! — susurra una lectora.

* * *

Partidarios de la mantilla española:

Los alféreces de complemento.

Los casados con mujer baja y delgada como su madre.

Los vendedores de mantillas y peinetas.

Los directores de institutos de "masajeamiento" y belleza general de fachadas femeninas.

Los fotógrafos.

Los solteros sin compromiso.

Las patronas de casa de huéspedes que tengan hijas de buen ver.

Los aviadores.

Los curas, porque se trata de "tejas".

PATYNAZO

En la fotografía

Por "Teixi"

—¿A qué fin pone usted esa reja en la fotografía?

—La moda, señor. Habrá usted observado que en estos días no se ha visto otra cosa.

M.E.C.D. 2016