El DIARIO DE LA MARINA hace ciento ocho años que viene defendiendo los intereses generales y permanentes de la nación. Servicios cablegráficos de la A. P., Havas y otras agencias. Unico periódico en América que ofrece información diaria en Rotograbado.

DIARIO DE LA MARINA

OBSERVATORIO NACIONAL
ESTADO DEL TIEMPO
Pronóstico para hoy, miércoles: calmas y vientos flojos a frescos, principalmente del nordeste al sudeste. Cielos despejados y en parte nublados. Turbonadas después del mediodía, numerosas en la mitad occidental.

SECCION 1

...O CVIII.—NUM. 175 — ACOGIDO A LA FRANQUICIA POSTAL — LA HABANA, MIERCOLES, 24 DE JULIO DE 1940.—SANTA CRISTINA — DECANO DE LA PRENSA DE CUBA — PRECIO: 5 CENTAVOS

CINCUENTA MIL PERSONAS PRESENCIARON Y APLAUDIERON EL VISTOSO DESFILE DE LOS LEONES

(VEASE INFORMACION EN LA PAGINA TRES)

Mientras Berlín anuncia que Inglaterra se debe preparar para afrontar el "terror alemán", los ingleses, seguros de su poderío, esperan el inicio de la gran ofensiva

Reúne Alemania fuerzas en Bélgica y en el Flandes francés para la invasión

JUZGAN EN BERLIN QUE EL DISCURSO DE LORD HALIFAX CIERRA EL CAMINO A TODA OBRA PACIFISTA, POR LO QUE SOLO QUEDA UN RECURSO: DEJAR QUE HABLEN LAS ARMAS

NI CHURCHILL NI EL PARLAMENTO INGLES HICIERON LA MENOR ALUSION AL ULTIMATUM DE PAZ DE HITLER

LA FLOTA INGLESA DISPONE AHORA DE MAS DESTROYERS QUE AL INICIAR LA LUCHA. TIENE INGLATERRA VIVERES SUFICIENTES PARA RESISTIR BIEN UN LARGO BLOQUEO

BERLIN, julio 23. (AP).—En los centros nazis autorizados se declara esta noche que Inglaterra debe apercibirse desde ahora a afrontar el terror alemán. Cerradas todas las vías de solución pacífica, fracasados todos los esfuerzos conciliadores, «las armas hablarán», dícese en Berlín.

Al unísono, la prensa, la radio y los voceros semioficiales del Reich llevaron hoy a todos los ámbitos de la nación la idea de que la rotunda negativa del secretario de Estado inglés, Lord Halifax, a discutir o siquiera hablar de paz, y la serie de raids aéreos británicos contra Alemania, han destruído de manera definitiva toda perspectiva de arreglo.

Exactamente cuándo comenzará la tan anunciada ofensiva aérea en gran escala contra Inglaterra, sigue siendo un misterio. Pero se señala el hecho de que Alemania sabe, como su antagonista, que sólo restan varias semanas de buen tiempo, único propicio a las operaciones en espacio. Por consiguiente, no pasarán muchos días sin que los ingleses sepan si Hitler puede o no desarrollar la campaña de terror con que ha amenazado.

Resurgen los «comunicados del frente»

Por primera vez desde el fin de la campaña de Francia, la agencia DNB, oficial noticiera alemana, publicó hoy un «comunicado del frente», semejante a los que cotidianamente daba durante las grandes batallas del oeste, para sumarizar los progresos militares. Al mismo tiempo todos los centros informativos reiteran abiertamente que ha terminado el período de las especulaciones verbales, reanudándose el de los hechos.

El suplemento positivo de estas advertencias ha sido la continuación de los raids nazis sobre Inglaterra. El alto mando alemán anuncia oficialmente que anoche y a primera hora de hoy los bombardeadores del Reich atacaron de manera sostenida el territorio de Inglaterra y Escocia.

Y mientras se apercibe para el gran asalto contra Inglaterra, Alemania no cesa de actuar en los Balcanes, con la doble finalidad de impedir a tiempo trastornos inoportunos en esa península, y dejar concertadas las bases de la nueva economía europea.

De acuerdo con ese programa, el primer ministro de Rumania, Ion Gigurtu, y el ministro de Estado, M. Manoilescu, conferenciarán con el ministro de Estado alemán, J. Von Ribbentrop, en Salzburgo (Austria), el viernes, mientras en otra entrevista a fines de semana, en Berlín, se dará al primer ministro de Bulgaria, M. Filoff, y a su ministro de Estado, M. Popoff, una oportunidad para presentar los puntos de vista de su país en los complicados problemas balkánicos.

En cuanto a la nueva expansión de Rusia hacia el oeste, mediante la absorción de las tres repúblicas bálticas de Estonia, Latvia y Lituania, en fuente autorizada berlinesa se declaró hoy que «los intereses políticos del Reich no están afectados por lo que los estados baltos y Rusia decidan entre ellos».

Observando que es Londres, al rehusar las conversaciones de paz con Hitler, «especulan sobre el hecho de que el tiempo, al igual que los Estados Unidos, son sus aliados», el Dienst Aus Deutschland expresa hoy que «Alemania tiene muy en cuenta esos cálculos».

Inglaterra aguarda confiada en su resistencia

LONDRES julio 23. (AP).—Atrincherada detrás de la sólida muralla de su preparación, Inglaterra aguarda vigilante que el canciller presidente Hitler inicie su anunciada Blitzkrieg contra el territorio británico. Los informes obtenidos en fuentes neutrales de que aumentan de modo notable las actividades en los muelles y en los ferrocarriles holandeses y belgas indican al mismo tiempo que la gran prueba militar no puede tardar mucho. Esos informes, sin confirmación en los centros ingleses, dicen que al parecer los alemanes concentran sus elementos de choque en la mitad occidental de Bélgica y en el Flandes francés, el lugar mejor situado para lanzar la invasión en masa de la Gran Bretaña.

Pero apreciando su posición por los mediocres resultados obtenidos hasta ahora por la aviación y los sumergibles nazis para bloquear las islas, Inglaterra se considera lo bastante fuerte en buques, víveres, hombres y recursos económicos para resistir indefinidamente.

Los expertos navales declaran que la flota inglesa dispone ahora de más destroyers que cuando se inició la guerra, a pesar de la pérdida de 26 de esos navíos. Y aun en el caso de que el Reich intensifique su campaña submarina, Inglaterra no se morirá de hambre, porque tiene reservas para resistir un largo asedio.

Lord Woolton, ministro de Alimentos, quien hizo esta última afirmación, pidió también a los periodistas norteamericanos que comuniquen a los Estados Unidos que no hay escasez de víveres en la Gran Bretaña, pues son muchas las personas que quieren enviar desde allí paquetes de comestibles diversos. Al mismo tiempo Lord Woolton manifestó que la cosecha de Europa no será este año de más de un setenta por ciento de lo normal, lo cual puede ayudar a la acción bloqueadora de la escuadra inglesa.

Un millón trescientos mil soldados

Por su parte el secretario de la Guerra, Anthony Eden, declaró que la nación tiene ahora un millón trescientos mil hombres en las unidades territoriales, y que la reorganización y equipo de las tropas francesas, belgas, checoeslovacas, noruegas y polacas en territorio británico, adelanta mucho.

La prensa francesa cree que Alemania tendrá que continuar la ofensiva

VICHY, Francia, julio 23. (AP).—Los periódicos franceses que comentan hoy la réplica del secretario de Estado, Lord Halifax, a Hitler, convienen en que los alemanes tendrán que continuar ahora su ofensiva.

«Le Temps» dice:

«Las armas del Reich son poderosas, y la experiencia demuestra que el alto mando alemán no vacila en adoptar tácticas audaces, sin la menor vacilación. Sin embargo, la intentona de desembarcar en Inglaterra implica formidables riesgos».

El «Journal des Debats» observa que «no parece que exista posibilidad alguna de suspender las hostilidades. Para conseguir esto, Alemania e Italia tendrían que anunciar las condiciones en que podrían basarse las negociaciones. Desde el momento que no lo han hecho ya, es probable que tampoco lo hagan».

Ni Churchill ni el Parlamento hicieron la menor alusión a la oferta de paz de Hitler

LONDRES, julio 23. (AP).—El primer ministro Churchill, el Gabinete y los miembros del Parlamento ignoraron fríamente hoy, el «ultimátum de paz» del canciller Hitler, dedicando la jornada [illegible] al problema del financiamiento de la guerra, en su nueva fase. El discurso de Hitler ante el Reichstag, el viernes, y cuanto dijo y ofreció en él, no fué mencionado una sola vez desde el momento en que la Cámara inició su sesión, en presencia de la mayoría del Gabinete, a la 1 y 35 de la tarde, hasta que terminó, a las 11 y 28 de la noche.

MULTIPLE CONFERENCIA PARA ESTABILIZAR LA SITUACION BALCANICA

BUCAREST, julio 23. (AP.)—Rumania, Bulgaria y Hungría llevarán a Salzburgo sus reclamaciones y quejas el próximo viernes, para exponerlas ante el Ministro de Estado de Alemania, J. Von Ribbentrop. La múltiple conferencia fué una iniciativa del Reich, para buscar mediante ella la manera de estabilizar la situación en los Balkanes, antes de que comience el ataque contra Inglaterra.

En fuentes alemanas de esta capital se cree que el Reich pedirá a silviania a Hungría, y que a cam- Rumania que ceda parte de la Tran- bio de ello Alemania garantizará su posición en los Balkanes.

SOLO HASTA EL PROXIMO DIA 30 LABORARA LA REUNION DE CANCILLERES

INICIARA PETAIN OBRAS PUBLICAS EN TODA FRANCIA

Desea absorber el desempleo a toda prisa. El programa de reconstrucción es muy amplio

ABARCA BUQUES MERCANTES Y VIVIENDAS EN EL CAMPO

VICHY, julio 23. (Havas).—Una de las mayores preocupaciones del gobierno del mariscal Petain es la de evitar el desempleo.

Se sabe que en el curso del último Consejo de Ministros se tomaron diferentes acuerdos con el fin de que, a la mayor brevedad, comiencen obras públicas en todo el país para absorber el desempleo.

Varias reuniones ha habido entre los representantes de los servicios del Estado y los grupos industriales para dictar medidas que hagan posible el aumento de trabajo en las fábricas y en los servicios públicos.

Se desea asegurar sin tardanza el trabajo a los obreros de las fábricas, tanto en la zona libre como en la ocupada, y particularmente se busca que las destinadas a armamentos orienten su producción en el sentido de acompasar sus actividades a los tiempos de paz.

Se tiene en proyecto la construcción y reparación de material ferroviario, y la ejecución de grandes obras públicas, tales como la electrificación de varias vías férreas y la construcción de canales que serán acometidas inmediatamente.

El ministro Pietri dijo el domingo pasado que en la restauración del servicio de transportes se emplearán durante muchos meses a unos cien mil trabajadores.

Igualmente se proyecta la construcción de buques mercantes y de pesca, la reparación de las regiones devastadas, el mejoramiento de la vivienda en el campo, el desarrollo de las industrias forestales y de transportes por carbonización de la madera, la fabricación y utilización de gasógenos y la fabricación de pasta de papel.

Amplia información cablegráfica en las páginas ONCE y ULTIMA

HUNDIDO CERCA DE LA COSTA DE INGLATERRA EL VAPOR ESTONIANO «TIIU». SUPONESE QUE LO ATACO LA AVIACION ALEMANA

NUEVA YORK, julio 23. AP. El vapor estoniano «Tiiu», que se dirigía de Nueva York a Londres con un cargamento general de mercancías y 29 hombres de tripulación, fué destruído a corta distancia de la costa Suroeste de Inglaterra, según informó hoy la United States Navigation Company.

Los funcionarios de esta empresa naviera dicen que el mensaje recibido de Londres no aclara cómo fué destruído el «Tiiu», que desplazaba 1.865 toneladas, aunque se supone que haya sido víctima de la aviación nazi. El capitán y la tripulación fueron salvados.

El vapor estoniano había estado comerciando entre Nueva York, Hampton Roads e Inglaterra, desde el principio de las hostilidades. Es el séptimo buque que pierde la Marina mercante de Estonia en esta guerra.

RESULTO LUCIDO EL DESFILE DE LOS CLUBS DE LEONES

En la parte superior ofrecemos un aspecto de la tribuna construída frente al Parque Central, en que se ve a altas figuras del leonismo internacional con sus esposas y los jurados que discernieron los premios de uniformes y carrozas. Sobre el resultado de este concurso informaremos oportunamente. Abajo: la volanta en que concurrió al desfile la Reina de los Leones, acompañada y escoltada por señoritas y jóvenes de nuestra mejor sociedad, a caballo. (Véase información en la página TRES).

$228,000,000 SEMANALES GASTA LA GRAN BRETAÑA AHORA, EN LA GUERRA

A 3,467 MILLONES DE LIBRAS ESTERLINAS ASCENDERAN LOS PRESUPUESTOS DE ESTE AÑO

Los gastos de la «Batalla de Inglaterra» serán tomados de los sueldos y salarios mediante un impuesto sobre los artículos comprendidos desde los muebles hasta el creyón de labios

DURANTE LOS AÑOS DE 1917-18 COSTO LA GUERRA AL PAIS LA CANTIDAD DE 2,696 MILLONES DE LIBRAS SOLAMENTE

LONDRES, julio 23. (AP).— El pueblo británico quedó notificado hoy de que las libras esterlinas, los chelines y peniques necesitados para los gastos de la Batalla de Inglaterra, serán tomados de los sueldos y salarios mediante un impuesto de ingresos que llegará al 42 por ciento, y de un impuesto sobre la venta que representará la tercera parte del valor de numerosos artículos que desde ahora se clasifican como de «lujo», y que comprenden desde los muebles hasta el creyón para los labios.

Estos fueron los puntos salientes del proyecto de presupuestos de guerra presentado por el Ministro de Hacienda al Parlamento, bajo los poderes dictatoriales que tiene el Gabinete Churchill.

La ascendencia total de los presupuestos es de 3,467 millones de libras esterlinas, o sea unos 13,868 millones de dólares, para el corriente año fiscal. De esa enorme suma, 239 millones de libras (956 millones de dólares, van a ser obtenidos mediante nuevos impuestos. Los gastos militares directos, en aumento cada día, han sido estimados para el año actual en 2,800 millones de libras (11,200 millones de dólares). El Gobierno invierte ahora 228 millones de dólares semanalmente en la guerra.

La tónica general del proyecto presupuestal es mantener la política básica de la Gran Bretaña, en tiempos de guerra, de restringir los gastos públicos, reduciendo al mismo tiempo el consumo de artículos en una forma tal, que el ciudadano pueda disponer de ahorros que pondrá a la disposición del Estado.

Aumentan mucho los impuestos

La lista de los artículos que se gravará al entrar en vigor los nuevos presupuestos, es muy larga. Las tasas sobre la cerveza y el tabaco, quedarán fijados en unos dos centavos cada pinta de la primera, y en dos chelines (unos 40 centavos) cada libra del último, con el resultado de que un paquete de 20 cigarrillos de las clases corrientes y populares, valdrá desde ahora 37 centavos. Los impuestos sobre los vinos y los espectáculos también aumentan.

El Ministro de Hacienda, Sir Kingsley Wood, declaró a la Cámara de los Comunes que el presupuesto que presentó hoy es provisional, aunque no vaciló en admitir que era el más elevado de la historia británica. El máximo de los gastos de guerra durante la guerra mundial, en 1917-13, fué de 2,696 millones 220 mil libras esterlinas. Sir Kingsley insinuó que es posible que se presente otro presupuesto aun mayor antes de que termine el año fiscal el 31 de marzo próximo.

El Ministro de Hacienda reiteró que las exportaciones deben ser aumentadas para pagar la importación de municiones, materias primas y alimentos, y que el consumo nacional debe ser disminuído hasta el extremo de que se reduzca al mínimo el de numerosos artículos. En cuanto al comercio exportador, sólo cederá en preferencia al tráfico de materiales de guerra.

Según los cálculos de Sir Kingsley Wood, el aumento en los impuestos por ingresos personales producirá 84 millones de libras adicionales (336 millones de dólares en un año), y el de ventas 110 millones (440 millones de dólares) en el mismo período.

Sobre la base del nuevo impuesto por ingresos, un hombre casado con dos hijos, ganando 1,600 dólares al año pagará algo más de 63 dólares. Pero si gana cuatro mil dólares, entonces tendrá que contribuir con 844 dólares a los gastos de la nación.

Washington no reconoce la absorción de las naciones del Báltico por el Soviet

El Secretario de Estado, interino, Mr. Sumner Welles, habló del «diabólico proceso» mediante el cual esos países se han visto privados de su independencia por «uno de sus vecinos poderosos»

WASHINGTON, julio 23. (AP).—El Gobierno de los Estados Unidos, censurando abiertamente a Rusia por haber «aniquilado» la independencia de las repúblicas bálticas de Latvia, Estonia y Lituania, hizo saber hoy que no reconocerá su absorción por los Soviets

En una conferencia de prensa, el secretario de Estado interino, Sumner Welles, habló del «diabólico proceso» mediante el cual los tres países baltos se han visto privados de su independencia por «uno de sus más poderosos vecinos». El jefe de la Cancillería no mencionó a Rusia por su nombre, pero no dejó la menor duda sobre el significado de sus palabras. (Los parlamentos recién electos por los pueblos letón, estoniano y lituano, acordaron en estos días, después de la ocupación de sus respectivas naciones por el ejército rojo, y tras una intensa propaganda comunista, pedir la incorporación a la U.R.S.S.)

«El pueblo de los Estados Unidos se opone a todas las actividades predatorias lo mismo si son realizadas por la fuerza que mediante la amenaza de ésta»—declaró Mr. Welles en una nota que leyó a los periodistas. «Se opone, igualmente, a cualquier forma de intervención por parte de un Estado, por poderoso que sea, en los asuntos interiores de otros, también soberanos, aunque débiles».

Ratificando que el Gobierno de Washington mantendrá el mismo principio, Mr. Welles añadió que a menos que la doctrina que contiene no siga gobernando las relaciones internacionales, la base de la moderna civilización no podrá mantenerse.

El subsecretario de Estado, contestando una pregunta, también dijo que los Estados Unidos continuarán reconociendo a los ministros de las Repúblicas bálticas como representantes de estados soberanos.

El doctor Alfred Bilmanis, ministro de Latvia, declaró el lunes que al solicitar el «parlamento títere» de Riga la unión a los Soviets, ha sido víctima de una agresión no provocada por parte de Rusia. El doctor Bilmanis visitó esta mañana a Mr Welles, pero manifestó después haber discutido solamente un asunto personal con el subsecretario

TRES PESQUEROS INGLESES AHUYENTARON A UN AVION ALEMAN QUE LOS ATACABA

LONDRES, julio 23. (AP).—Tres pesqueros ingleses, armados de ametralladoras, contuvieron hoy a un avión de bombardeo alemán, hasta que los aparatos ingleses ahuyentaron a su atacante, el que previamente había lanzado ocho bombas contra las embarcaciones. Los «cazas» británicos que acudieron eran Spitfires, los cuales persiguieron al bombardeador nazi, ametrallándolo por la cola.

Esta madrugada fué bombardeada parte de la Gran Bretaña

Cree Londres que Alemania tiene hoy más aviones que al comenzar la contienda

LONDRES, Julio 24. (miércoles). (AP).—La aviación alemana volaba esta madrugada sobre el Noroeste de Inglaterra y el Sudeste de Escocia. Inmediatamente las baterías antiaéreas iniciaron un intenso barrage vertical, para ahuyentar a los invasores.

El Ministerio del Aire anunció a última hora de la noche del martes, que un bombardeador Dornier que fué derribado por la tarde, a la altura de las costas de Escocia, fué perseguido sesenta millas por un Spitfire, que lo sorprendió cuando atacaba varios pesqueros cerca del litoral.

LONDRES, Julio 24. (miércoles). (AP).—En los centros oficiales ingleses se anuncia que Alemania ha perdido por lo menos 133 aviones en las últimas cinco semanas de raids intensivos contra Inglaterra, y entre cuatro o cinco mil desde que comenzaron las hostilidades.

Se cree, sin embargo, que la fuerza numérica de la aviación del Reich es hoy mayor que al iniciarse la guerra, debido a los métodos de producción en masa.

INCLUIRAN EN EL DIARIO DE SESIONES DE LA CAMARA DE ESTADOS UNIDOS EL DISCURSO DEL PRESIDENTE LAREDO

En Palacio [illegible] se les entregó a los reporters una copia del siguiente mensaje cablegráfico, dirigido al Jefe del Estado por el Embajador de Cuba en Washington, Dr. Pedro Martínez Fraga:

Washington, D. C., Julio 22 1940.—Honorable Sr. Coronel doctor Federico Laredo Bru, Presidente de la República. Habana.—Honorable Col. Bloom, Representante por New York y Presidente de la Comisión de Relaciones Exteriores de la Cámara, me comunica que en sesión de esta tarde ha pedido se incluya en la edición de hoy del Diario de Sesiones el admirable discurso pronunciado por usted ayer en la inauguración de la Conferencia de Cancilleres. El Representante Bloom, además, me ruega haga llegar a usted su calurosa felicitación y saludos.

BOLIVIA PROPUSO LA CREACION DE UN FERROCARRIL INTEROCEANICO PARA LA DEFENSA CONTINENTAL

Mr. Berle, delegado de Estados Unidos, presentó un proyecto de bases sobre cooperación económica. En él se hallan incluídos los cuatro puntos de que habló el Canciller Hull

A LAS CINCO DE LA TARDE SE CELEBRARA MAÑANA UNA SESION PLENARIA PRIVADA Y EL SABADO OTRA PUBLICA

Los Estados Unidos de América y Bolivia pusieron ayer la nota de vida en el ambiente con la presentación de sus proyectos sobre cooperación económica y defensa del continente.

El proyecto de resolución sobre cooperación económica, uno de los puntos a que se ha venido concediendo extraordinaria importancia, fué formulado por Mr. Berle, de los Estados Unidos, y se dió cuenta con él en la comisión correspondiente, ordenándose la repartición de copias entre los delegados.

Se trata, según nuestros informes, de un proyecto de bases para orientar las discusiones y se ajusta a la declaración de principios de Mr. Cordell Hull, Secretario de Estado de los Estados Unidos, en la primera sesión plenaria de la Conferencia, recogiendo los cuatro puntos del programa de acción cooperativa que enunció.

Algunos observadores estiman que figuran también en el proyecto los lineamientos generales para la unificación de la nomenclatura aduanal.

Y Bolivia, por mediación del señor Enrique Finot, ha presentado un proyecto sobre ferrocarril interoceánico, que se considera de trascendental importancia desde el punto de vista de la defensa del continente.

Dicho ferrocarril se extendería a través de Bolivia, de Arica, en Chile, a Santos, en Brasil, siendo de necesidad el que se financie el tramo que falta para completarlo

En cuanto a la proposición acerca el ejercicio de un mandato colectivo sobre las posesiones europeas en América, se hablaba ayer con insistencia de un proyecto de resolución elaborado por la delegación norteamericana y que será presentado a la comisión para la Protección de la Paz en el Hemisferio Occidental.

Hasta el 30 trabajará la Conferencia

[illegible] mes en curso, [illegible] día 30 [illegible] solamente estará trabajando la Segunda Reunión de Consulta de los Ministros de Relaciones Exteriores de las Repúblicas de América.

Así lo han acordado los cancilleres después de un amplio cambio de impresiones.

También se ha decidido, para facilitar la marcha rápida en la labor de las comisiones, por once votos contra diez precisamente, que el plazo para la presentación de proyectos expire mañana, a las doce del día.

El proyecto de reglamento aprobado por la Unión Panamericana fué ratificado íntegramente para el funcionamiento de la Conferencia y se dejó constituída la comisión para considerar los diversos temas del programa y todo proyecto que se proponga y sea aceptado por el voto de las dos terceras partes de las naciones representadas en la reunión.

Dicha comisión se encuentra integrada por los veintiún delegados de las repúblicas americanas.

Mañana habrá sesión plenaria privada y el sábado sesión pública

Mañana, a las cinco de la tarde, se celebrará sesión plenaria privada.

Se hizo dicho señalamiento a propuesta del señor Enrique Finot, de Bolivia, decidiéndose asimismo que todos los proyectos fuesen inmediatamente traducidos a los distintos idiomas oficiales y distribuídos entre los delegados.

Y se ha acordado celebrar una sesión plenaria pública intermedia, que tendrá lugar el próximo sábado, a las cuatro de la tarde.

La proposición fué formulada por el señor Luis López de Mesa, de Colombia.

Las delegaciones deberán comunicar previamente a la Secretaría General el nombre de las personas de las mismas que concurrirán también a las sesiones plenarias privadas.

Se podrán designar Subcomisiones

Cuando el trabajo en una comisión sea extraordinario podrán éstas constituir subcomisiones para resolver el problema.

El acuerdo se adoptó a propuesta del señor Narciso Garay, de Panamá.

No se ha decidido aún la sede de la próxima Reunión de Consulta

Aún no se ha decidido la sede de la próxima reunión de consulta de los Ministros de Relaciones Exteriores de las naciones del continente.

Tampoco se ha designado la persona que deberá contestar el discurso de clausura del Presidente de la Conferencia, doctor Miguel Angel Campa.

Quedaron constituídas las Comisiones y designados los presidentes

Quedaron constituídas ayer, por la mañana, las tres Comisiones que fueron designadas de acuerdo con el programa de la Conferencia: la de Neutralidad, Protección de la Paz en el Hemisferio Occidental y Cooperación Económica.

Para dar posesión a los comisionados concurrieron el presidente de la Reunión, doctor Miguel Angel Campa, nuestro Secretario de Estado, y el doctor César Salaya, Secretario General de la Conferencia y distinguidísimo internacionalista cubano.

Presidente de la Comisión de Neutralidad fué designado el señor Leopoldo Melo, de Argentina; relator, el doctor Luis Anderson, de Costa Rica, y secretario, el doctor Herminio Rodríguez.

Presidente de la Comisión de Protección para la Paz en el Hemisferio Occidental, fué elegido el doctor Cordell Hull, de los Estados Unidos; relator, el doctor Narciso Garay, de Panamá, y secretario, el doctor José Manuel Cartina Jr.

Y Presidente de la Comisión de Cooperación Económica, fué nombrado el licenciado Eduardo Suárez, de México; relator, el doctor Luis López de Mesa, de Colombia, y secretario, el doctor Raúl Herrera Arango.

Podrán ampliarse las Comisiones

Las Comisiones antes aludidas estarán integradas por los siete miembros que dimos a conocer ayer y por el delegado de cualquier país que presente un proyecto que corresponda al estudio de la comisión correspondiente, aunque dicho país no forme parte de la misma.

Y a las sesiones de las comisiones de Neutralidad, Protección para la Paz en el Hemisferio Occidental y Cooperación Económica podrán asistir únicamente los delegados técnicos que sean designados previamente, por escrito, por cada uno de los jefes de Delegación.

Hasta hoy por la tarde no se volverá a reunir la Comisión de Neutralidad

Hasta hoy, a las cuatro de la tarde, no se volverá a reunir la Comisión de Neutralidad en pleno.

La Subcomisión que se constituyó estuvo trabajando durante toda la tarde de ayer, estudiando las resoluciones del Comité Interamericano de Neutralidad de Río de Janeiro, sin que pudiera acabar su cometido.

Un voto de confianza a Cordell Hull y a César Salaya.

Un voto de confianza fué concedido por la Comisión para la Protección de la Paz en el Hemisferio Occidental al doctor Cordell Hull, presidente de la misma, para que, de acuerdo con el doctor César Salaya, Secretario General de la Conferencia, organice todo lo referente a la tramitación de los proyectos que han de ser objeto de la consideración de dicha Comisión.

La Comisión volverá a reunirse hoy, a las diez de la mañana, y continuará haciéndolo todos los días a la misma hora.

La Cooperación Económica también estuvo tratando de la organización del trabajo y resolvió que los jefes de delegación podrán acompañarse de sus asesores en las reuniones.

El Conde del Rivero se reintegra hoy a la labor.

Repuesto ya de la indisposición que lo alejó de la Dirección de Prensa de la Reunión de Cancilleres, el Conde del Rivero se reintegrará hoy a su labor.

Durante su ausencia estuvo al frente de las oficinas el señor José M. Ribas, del Cuerpo consular.

Produce en Londres grata impresión el discurso de Cordell Hull en la Habana

Interesa allí saber cómo se acordará «la tutela colectiva» sobre las colonias que pertenecen a países no americanos. Juzgan en Ecuador que América necesita un «frente común»

LONDRES, julio 23. (Havas).—En los centros diplomáticos londinenses se sigue con la mayor simpatía e interés el desarrollo de la Conferencia Panamericana que acaba de iniciar sus sesiones en la Habana.

El discurso enérgico y lúcido del secretario de Estado norteamericano, Cordell Hull, señalando los peligros que hace correr a las Américas el actual conflicto europeo, se considera como prueba anticipada de que el Congreso de la Habana estará dominado por el mismo sentimiento: la necesidad en que se halla América de oponer un frente sólido y unido a toda amenaza eventual que surja del exterior

Por otra parte, Londres espera que las sesiones que han de celebrarse en la capital cubana indicarán la manera efectiva en que podrá aplicarse, caso de que se adopte definitivamente el proyecto de «tutela colectiva» sobre los territorios del Hemisferio Occidental que pertenecen a potencias no americanas actualmente amenazados de pasar a otras manos como resultado de la guerra.

La Cancillería del Ecuador cree indispensable la unión de las naciones americanas

QUITO, Ecuador, julio 23. (Havas). Comentando la Cancillería las declaraciones hechas por el canciller Tobar Donoso, presidente de la delegación ecuatoriana en la Conferencia Panamericana de la Habana, se dijo hoy que «es indispensable la unión de las naciones de América», agregándose que «será efectiva la solidaridad cuando se haya entendido la obligación en que están los gobiernos de América de hacer todo lo posible, en breve plazo, para que desaparezcan las disensiones que entre ellas existen».

Se dijo también en la Cancillería que las surgidas entre Ecuador y Perú pueden resolverse fácilmente si ambas partes aportan un alto sentido de equidad americanista.

Francia no le dará a Inglaterra cien aviones americanos

Se encuentran en la Martinica. Hace declaraciones la misión francesa de compras en los E.U.

NUEVA YORK, Julio 23. (Havas) Los aviones americanos que comprados por Francia fueron trasladados a la Martinica, no serán remitidos a Inglaterra, según declaró hoy la misión francesa de compras que se encuentra en los Estados Unidos.

La citada misión dice que el acuerdo concertado entre Francia y la Gran Bretaña, por el cual Inglaterra tomaría a su cargo ciertas órdenes de compra dadas por Francia, se aplica únicamente a las mercancías que se encuentran en territorio de los Estados Unidos.

Como se recordará, los ingleses tratan de que los franceses les entreguen 100 aeroplanos americanos que están a bordo de un buque porta aviones en la Martinica.

M.E.C.D. 2016

ORGANIZAN LOS COALICIONISTAS LA "FIESTA DE LA VICTOR…

CUMPLIRA EL CORONEL BATISTA EL PROGRAMA DE GOBIERNO QUE FUE BASE DE SU CAMPANA PRESIDENCIA…

FESTEJARAN EL TRIUNFO EN TODO EL PAIS

Los dirigentes de la CSD en cada término están preparando actos de festejos populares

Los elementos de la Coalición en cada término municipal, preparan la celebración de fiestas con motivo del triunfo de sus partidos y de la candidatura presidencial del coronel Batista.

En ese sentido, han reportado a las oficinas generales de la C. S. D los jefes locales de Partidos.

En Cabezas, el Dr. Mata, representante electo por el Partido Liberal, celebró una fiesta en ese término, con motivo de su triunfo y el de la Coalición. Anuncia la preparación de otra fiesta en el curso de la semana próxima, a la que serán invitados los jefes coalicionistas matanceros.

Se organiza en Jatibonico (Camagüey), una manifestación para el domingo 28, con objeto de festejar el triunfo del candidato presidencial de la Coalición. Los días 27 y 28 celebrarán en Jagüey Grande festejos por el triunfo de las candidaturas de «Santiaguito» Alvarez, como gobernador provincial, y el coronel Batista. Los jefes de los partidos coalicionistas acordaron en tal virtud un programa de festejos.

Con distintas manifestaciones de carácter popular celebrarán igualmente su triunfo los coalicionistas de San José de los Ramos. En Quemados de Güines recorrieron las calles con un retrato del candidato triunfador en manifestación de triunfo. De igual modo en Baracoa celebraron la noche del lunes el triunfo del coronel Batista y en Unión de Reyes se efectuó una fiesta con participación de nacionalistas y liberales.

Aunque los días 16 y 17 del actual celebraron los coalicionistas fiestas de regocijo en Bolondrón, por el triunfo del alcalde Dr. Luis Fernández y del candidato presidencial, escogerán un próximo domingo para actos de mayor preparación.

Señalaron la fecha del domingo en Quemados y particularmente en Remedios, donde los festejos consisten en ponche, fuegos artificiales, fiestas populares, congas y chambelonas recorriendo las calles y mitin en el Parque Central.

Carlos Rojas, San Antotnio de las Vegas, Cotorro y muchas otras localidades han reportado la preparación de actos para celebrar el triunfo coalicionista, aunque no han designado fecha.

UN COMPUTO DE VOTACION EN LA HABANA

Las oficinas electorales del Gobierno Provincial llevan realizado el escrutinio de 590 colegios, en los cuales … resultado es como sigue:

… Partido: … Comunistas, … C. N. D., 9,86… A. Re… 7,205; PAN, 667; ABC, 6,621; A. Republicana, 10,377; Auténtico, 21,495; Liberal, 16,593; D. Republicano, 7,748; Popular, 1,789; PUN, 14,247 y Realista, 2,583.

Coalición: 60,031.

Oposición: 39,160.

Candidatos a Representantes del PUN:

Guillermo Tapia y Fluriach, 1,711; Carlos Guerra Arredondo, 325; Juan Manuel Alfonso Peña, 469; J. Agustín Borges y del Junco, 865; Germán Cárdenas y Cárdenas, 472; Carlos G. Vélez y Martínez Ibor, 760; Ignacio Rodríguez Arias, 854; Benigno Pérez Norman, 572; Francisco Batista Zaldívar, 2,065; Pedro Pablo Palma Plasencia, 533; Alejandro García Domínguez, 1,650; Rafael Angel Mora Adelit, 205; Candita E. Gómez Galás 475; Narciso Morán Benavides, 133; Silvano Herrera Mora, 276; Luciano Sampedro Robato, 70; Manuel Hierro Massino, 32; Fernando Busto Martínez, 293; Generoso Riesgo Díaz, 723; José Rosado Aybar, 63; Leonardo López Blanco, 55; Antonio Pruneda Díaz, 360; Leocadio Pérez Socas, 36; Aída Rodríguez Sarabia, 20; Gonzalo González Fernández, 94; Elvira Saladrigas Espinosa, 163; Manuel Rivero Merlo, 38; Graciela Marín Massutier, 19; José Tarafa Moreno, 26; J. R. Betancourt de la Torre, 320; Catalina Nicomedes Pozo Gato, 22; Francisco Gómez Héctor, 28; Oscar Ramírez André, 612; Augusto Alfonso Genes, 255; Gabriel Landa Cao, 700, y José Manuel Sancerni y Goñi, 1,215.

Candidatos a Consejeros del PUN; José Manuel Herrera, 1,130; Manuel Calás Dávila, 1,015; Antonio García Beltrán, 1,322; Eduardo M. Miranda Miranda, 899; Otilio Ferreiro Ruiz, 594; José Llerena Cruz, 940; Ramón Pérez Oller, 112; Antonio Valenciano, 655; Gabriel Gravier Delgado, 1,144.

La oficina municipal del Partido ABC, ha ofrecido los siguientes datos con respecto a la situación en que se encuentran en el Municipio de la Habana, los candidatos a concejales del ABC, en 612 colegios escrutados de los 844 que tiene el Municipio:

Cándido de la Torre, 1,590; Rafael Fundora, 1,180; Carlos Romeu, 963; Bartolomé Ducassi, 943; Herminio Rodríguez, 892; Leopoldo del Calvo, 818; Joaquín López Méndez, 796; Isabel Siero, 732; Carlos Irribarren, 725; Angel Mesa, 671; Ramón González, 649; José María Rodríguez, 529; Lorenzo del Portillo, 517, y Pompilio Ramos, 508.

RATIFICO SU DENUNCIA EL DR. GRAU SAN MARTIN

Ayer concurrió a la Fiscalía de la Audiencia habanera el doctor Ramón Grau San Martín, citado por el doctor Augusto Saladrigas, Jefe del Ministerio Público, al objeto de ratificar, como lo hizo, las denuncias de irregularidades, coacciones y otros delitos de carácter electoral que afirma el denunciante se cometieron en esta provincia y en la de Camagüey en los comicios generales del 14 de julio actual.

El doctor Saladrigas, una vez que el doctor Gran San Martín ratificó los hechos denunciados, dispuso dar cuenta de los mismos a los Juzgados correspon…ientes, los cuales procede… las respectivas causas.

NOTAS POLITICAS

BUENA LABOR DE LOS EMPLEADOS DEL TRIBUNAL

Como en las justas comiciales anteriores, en las del 14 del actual, los empleados del Tribunal Superior Electoral, cumplieron eficientemente con su deber, esforzándose todos por rendir el máximun de capacidad, laborando hasta en horas extraordinarias, especialmente en los días inmediatamente anteriores y posteriores al de las elecciones, cooperando con el Secretario doctor Arturo Menéndez Carballo.

Esos empleados son: Julio Dávalos, Margarita Barrera, Rafael de Toca, María D. Acosta, Ofelia Barinaga, Julia Martínez, Carmen R. del Castillo, Jerónimo Bolaños, Mercedes Preval, Antoria M. Rodríguez Miranda, María Antonieta Viera, Ofelia Vélez, Angelina Arroyo, León Albo, Ramona Tápanes, Armando Gómez de Molina, Alberto Bernal, Gumersindo Ponce, Enrique Hernández, Marcelo Hernández y Alberto Gómez. También Alejandro G. de Mendoza, Manuel Dávalos, Elio Chaple, Rogelio Sánhez, Silvia Hermida, Adelaida Rodríguez, Edelmira Frasquieri, el telegrafista Angel González Martínez y el vigilante Ramón Martí.

CANDIDATOS AUTENTICOS

Continúa siendo muy incierta la situación de los candidatos a representantes del Partido Revolucionario Cubano (Auténtico) en esta provincia.

La carencia de informes en cuanto a la votación alcanzada por los candidatos del P.R.C. en los términos municipales habaneros dificulta grandemente establecer una gradación de aquéllos. Cada nuevo informe que llega a las oficinas políticas con el resultado de votación auténtica modifica el orden de colocación.

Así la escrutación de 500 colegios del municipio habanero y de diez términos de la provincia (a saber: San Antonio de los Baños, Alquízar, Bejucal, Caimito, Isla de Pinos, Madruga, Melena, Santa María del Rosario, Quivicán y Regla) ofrece las mejores posiciones a Chibás, Nogueira, Inocente Alvarez, Almagro, Segundo Curti, S. Rodríguez, González Rubiera y Cossío del Pino.

Virgilio Pérez, Pérez Espinós, Casariego, Félix Martín, Suárez Fernández y otros candidatos ofrecen sorpresas al conocerse la votación alcanzada en los términos: por lo que aun no puede señalarse cuáles candidatos alcanzarán los diez primeros puestos.

MEMORANDUM DE LOS JEFES DE LA OPOSICION

En la sesión de ayer del Tribunal Superior Electoral, éste se dió por enterado del memorándum que al mismo dirigen los jefes de los partidos de la Oposición, y que fué leído por el doctor Mario Alzugaray, delegado político … ciario Cubano … Auténtico, en el que dejan constancia detallada del curso de los acontecimientos en relación con el proceso electoral último.

FRANCISCO CARRILLO

Ha regresado de Las Villas el senador Francisco Carrillo Ruiz, después de haber dirigido las elecciones en la jurisdicción de Remedios, en la que ganó para el Demócrata Republicano las alcaldías de Caibarién, Placetas, Camajuaní y Remedios, por una mayoría de 1,836 votos.

Abecedarios

Según las cifras computadas por las juntas municipales y provincial electorales de la Habana, los cuatro candidatos a representante del ABC., que cuentan mayor votación son:

Ciro Betancourt: En la provincia, 1,003 votos. En la Habana, 939. Total: 1,942.

Francisco Ichaso: Provincial, 175; municipal, 665; total: 840.

Herrera Arango. En la provincia, 210; en el Municipio, 556. Suma, 766.

Enrique Llansó: provincia, 109; municipal, 57; total: 706.

Teniendo en cuenta lo escasamente avanzado de esta escrutación, puede observarse la posición de los candidatos, tal como se ha conocido desde los primeros momentos y la escasa diferencia que existe entre los que discuten el resultado final, con la excepción de Betancourt.

Reunidos en Kohly los presidentes de las asociaciones de profesionales

En las oficinas de control de la Coalición Socialista Democrática, en el reparto Kohly, tuvo efecto una reunión donde tomaron parte los presidentes de las distintas ramas que constituyeron la Asociación Nacional de Profesionales «Amigos de Mariné, para Presidente Batista».

Este acto se celebró bajo la presidencia del teniente coronel Mariné; actuando de secretarios los doctores, José Hermida, Presidente de la Asociación de Dentistas, y Fernando Quintero, Presidente de la Asociación de Médicos, actuando de asesor político el señor Guillermo Hernández Vargas.

Los presidentes que asistieron a este acto fueron los profesionales siguientes:

El doctor Carlos Jiménez de la Torre, por la Asociación de Abogados; ingeniero Luis Pizarro, por la de Ingenieros, Arquitectos y Contadores Públicos; señor Waldemar Vidal, por la de Procuradores; señor José L. Amargós, por la de Maestros Agrícolas; Victoriano Carrera, por la de Profesionales de Seguro; doctor Luis Alonso Ruiz, por la de Pedagogía, Ciencias y Filosofías; señor Rubén Rodríguez, por la de Taquígrafos; señorita Martina Guevara, por la de Enfermeras; señor César Gener, por la de Propietarios; señor Alvaro Nieve, por la de Dibujantes y Delineantes; señor Orlando Quiñones, por la de Químicos Azucareros; doctor Oscar Campos, por la de Farmacéuticos; señor Tomás Díaz, por la de Industriales Alcoholeros; señor Luis Lamazares, por la de Estudiantes; señor Francisco París, por la de Contables y Tenedores de Libros; Federico de Ibarzábal y César Rodríguez, por la de Periodistas Profesionales; Juan F. Yanes, por la de Expendedores de Carne; José Ramón López, por la de Detallistas de Cuba; Rafael Millares Bravo, por la de Hispano-Cubana; señor Ricardo Pérez Miranda, por la de Graduados de Escuelas de Artes y Oficios y Técnicos Industriales; Eduviges Sardiñas, por la … Co… nas y José J. Sentmat… por … madro… ciación Nacional de Radiotelegrafistas … la de Aso… telegrafistas.

En el desa…rrollo de la sesión se … ntos siguientes: Pro… trataron los asu… amento de la Asociación del Regi… Profesionales. … ciación Nacional … asistencia, tanto jurídica como médica a todos los asociados, completamente gratis.

Acuerdo de darle …

Apoyar y responsabilizarse con la plataforma de gobierno del coronel Batista.

Apoyar las peticiones de carácter reivindicativo de cada una de las asociaciones constituídas dentro de este organismo.

Entregar un pergamino al coronel Batista como Presidente de Honor.

Todos los acuerdos fueron aprobados por unanimidad de los concurrentes.

En la tarde de ayer el Coronel Batista se reunió con más de setenta destacados periodistas extranjeros, que se encuentran en la Habana con motivo de la Reunión de Cancilleres para celebrar una entrevista que los cronistas habían solicitado del presidente-electo.

Fué un canto a Cuba el discurso del Presidente de los leones de México en la sesión del Club de la Habana

Por su buena actuación leonística fueron entregadas recompensas a varios miembros del Club. Ayer se llevó a cabo la última sesión presidida por el doctor Marill

En el Riverside Yatch Club se celebró ayer la sesión-almuerzo semanal del Club de Leones de la Habana, con gran asistencia, a pesar de que todos los «leones» habaneros integran la Delegación de su Club en la Convención Internacional.

Asistieron también algunos «leones» estadounidenses y mexicanos, con sus esposas. En la mesa principal tomaron asiento los Presidentes saliente y entrante, doctores Emilio Marill y Gilberto Cepero, el Gobernador electo del Distrito «C», señor José G. Bueno, el Secretario prorrogado, señor Antonio Martínez Morales, y el invitado de Honor Ldo. Horacio Catasús, fundador y Presidente del Club de México, quien, en compañía del señor Jesús Elizondo, de Monterrey, asistiron con su uniforme, camisa de seda ricamente bordada, y gran sombrero típico. También se hallaban presentes el Presidente y el Secretario del Club de Antilla.

El doctor Marill hizo la presentación de todos los no miembros del Club de la Habana allí presentes, dándoles la bienvenida sucesivamente en inglés y en castellano. Luego se dieron vivas tipo universitario a los invitados.

Una loa a Cuba por el licenciado Catasús

Bello y emocionante discurso, lleno de sinceras alusiones de fraternidad, fué el pronunciado por el Presidente del Club de México. Dijo que al llegar a la mitad de la rueda de los años y poder hablar en Cuba a los hermanos de sangre, raza y sentimientos, es una dicha inolvidable. Narró que cuando niño su madre le enseñara unos versos de Zenea que ha recordado en sus largos exilios políticos. Que lleva siete años luchando por el leonismo en México, si bien sólo han logrado constituir allí 12 Clubs. Lo achaca a la moneda depreciada más que al tradicionalismo familiar en que esposa e hijos ven con recelos que el padre se aleje del hogar, hasta que se convencen de las nobles finalidades del leonismo. Y terminó diciendo que si el Gobierno había enviado un cañonero para traerles, era para manifestar que para abrazar a los cubanos allí todos están dispuestos a enviar lo mejor que tienen.

Entrega de recompensas por buena labor

El Secretario Martínez Morales, el Presidente Marill y el Gobernador Bueno, hicieron entrega de sus premios por excelente actuación leonística a los señores Armando Rivero, Alberto Blanco, Francisco Cejero, Enrique Miranda, Julio de Céspedes, Eulogio González, hijo; Alberto Godínez, Luis González del Real, Francisco Zaralegui… Fernández Roig, Julio … Manue… José Ma… Cárdenas, …anos (au… Mario Castell… su se… por el fallecimiento … nor padre, que fué muy …entado, ofreciéndosele el homenaje de un minuto de pie, en silencio, de todos los asistentes), Nicolás Izquierdo, J. Gómez Plata, y por 100x100 de asistencia los señores Casals, Cepero, Antón, Frías, Galofré, García Rodríguez, Marill, Pedroamias, Zamorano, Martínez Morales, quien, además, mereció grandes elogios por su éxito de proselitismo. Hubo discursos y aplausos para el doctor Marill, pidió a todos que trocaran esa gentileza en un propósito firme y decidido de cooperar con el nuevo Presidente, doctor Cepero, quien, entre otros méritos tiene el de haber puesto a favor del Club su amistad e influencia con el doctor Federico Laredo Bru, en vez de utilizarla en beneficio propio.

El Capitán Arturo Nespereira, Administrador del Riverside Yacht Club, se multiplicó en atenciones para todos los comensales.

Tomarán declaración a los líders de la Oposición por las coacciones denunciadas

El doctor Rodríguez Cadaví, juez de Instrucción de la sección Primera procederá a tomar declaración a los doctores Ramón Grau San Martín, Joaquín Martínez Sáenz y Miguel Mariano Gómez, a fin de que ratifiquen la denuncia que presentaron contra las autoridades de Camagüey y Santa Clara, de coacciones y otros delitos comet… las mismas contra los elect… pertenecientes a la Oposición.

Dicha denuncia que fué presentada por dichos doctores al Presid… de la República, fué remitida … de Instrucción de Cárdenas, al juez por exhorto dirigido al …denas, quien Primera, solicita … de Instrucción ración. … se les tome declaración.

ESCRUTINIOS LIBERALES

Un escrutinio que comprende 755 colegios del Muncipio habanero, arroja la siguiente votación a favor de candidatos liberales a Representantes: Izaguirre, 4,244 votos; Márquez Sterling, 3,175; Fernández Mederos, 1,513; Alvarez Buillas, 1,439; Galdós, 1,249; Rodríguez López, 1,103; Oscar Miqueli, 931; García Pedroso, 914; Néstor Carbonell, 871; Surós, 590; Llambés, 569.

Esos mismos candidatos, por el orden en que han sido mencionados, obtuvieron la siguiente votación en 522 colegios computados del interior de la provincia habanera: 2,541, 2,075, 1,134, 290, 1,744, 1,025, 1,543, 1,092, 2,586, 3,321, 914.

Los totales en esos 1,277 colegios establecen el siguiente orden: 1) Izaguirre, 6,785; 2) Márquez Sterling, 5,250; 3) Surós, 3,911; 4) Néstor Carbonell, 3,447; 5) Galdós, 2,993; 6) Fernández Mederos, 2,647; 7) Oscar Miqueli, 2,475; 8) Rodríguez López, 2,128; 9) García Pedroso, 2,006; 10) Alvarez Buillas, 1,729; 11) Llambés, 1,483.

Otra oficina brinda los resultados de 760 colegios de la Habana y 18 términos municipales de la provincia, de la siguiente manera: Izaguirre, 6,802; Márquez Sterling, 4,801; Surós, 3,689; Carbonell, 2,123; Galdós, 2,435; Miqueli, 2,335; Mederos, 2,155, García Pedroso, 1,861; Rodríguez López, 1,821; Alvarez, 1,712.

EL DIA DE GALICIA

Mañana, festividad del Apóstol Santiago, patrón de España, celebran todos los gallegos su gran fiesta: el «Día de Galicia».

El espíritu de solidaridad y el sentimiento nostálgico que caracterizan a los nietos de los celtas se subliman y exaltan en esta fecha. En la Habana varios actos darán fe de esta emoción racial de los gallegos; y nosotros queremos contribuir a la solemnización del «Día de Galicia» publicando un trabajo (que aparecerá en las planas centrales de nuestro Rotograbado de mañana) en el que se revive la historia y se ensalzan las virtudes del pueblo gallego, dando así una vez más el DIARIO efusivas pruebas de su elevada estimación a una de las colonias españolas que más hondas raíces echó en el respeto y en el afecto de los cubanos.

PALACIO

Entrevista

Con el Presidente conferenciaron ayer los señores Amado López Castro, Miguel A. de la Campa y Domingo Ramos, miembros de la Delegación Cubana a la Reunión de Cancilleres.

Los expresados funcionarios mantienen al Jefe del Estado en constante información del curso de los trabajos que realiza la Convención de Cancilleres.

El voto obligatorio

Dijo a los repórters el Secretario de Justicia doctor Alonso Pujol que aún cuando la nueva Constitución consigna la obligatoriedad del voto, los que en las pasadas elecciones no lo hubiesen ejercitado no incurrirán en falta alguna si justifican plenamente la razón de no haber podido votar.

La Constitución establece la inhabilitación de dos años para ocupar cargos públicos en los casos que el ciudadano no hubiese votado sin motivo que se lo impida.

El Embajador de los Estados Unidos

Conferenció con el señor Presidente el Embajador de los Estados Unidos en la Habana Su Excelencia Mr. George S. Messersmith.

Los reporters no fueron informados respecto a lo tratado en esta entrevista.

Tomando datos

Recogiendo datos que estima de importancia estuvo en la Secretaría de la Presidencia el Profesor de la Universidad Francisco Carone Dede, catedrático de Derecho Penal, quien ha sido comisionado por el Gobierno para realizar estudios en los Estados Unidos y el Canadá.

Visitas

Visitaron ayer al señor Presidente el doctor Raúl de Cárdenas, el doctor Rodríguez Capote, Introductor de Embajadores, el doctor Mario Núñez Mesa para asuntos relacionados con las colonias infantiles, de cupo Patronato es miembro; el ex Secretario de Obras Públicas señor Ruiz Williams y el Secretario de Gobernación señor Félix del Prado quien manifestó que tan pronto lo disponga el Club de Leones será colocada la tarpe denominando Avenilocada la tarja denominando Aveninido del reparto Miramar.

EL NUEVO ALCALDE DE CIEGO DE AVILA

Visitó las oficinas de la Coalición el Alcalde electo en Ciego de Avila, señor Alfredo Valdés López.

Declaró a los periodistas: «He salida triunfante por el apoyo de los partidos Liberal, CND, PUN y Realista, obteniendo una mayoría de 700 votos sobre los demás candidatos. Las elecciones allí se desarrollaron en perfecto orden y garantía al extremo de que todos los elementos políticos le han enviado una calurosa felicitación al comandante Fo… del Segundo Distrito M…ilitar.»

LAMENTA QUE LOS LIDERES DE LA OPOSICION NO RECONOZCAN QUE PERDIERON EN BUENA LID

En el curso de las declaraciones hechas a los periodistas, dijo el Jefe de la CSD que se consideraba legítimamente electo Presidente de la República por la voluntad popular

En la tarde de ayer el coronel Batista se reunió en la residencia del teniente coronel Mariné, en el reparto Kohly, con unos setenta periodistas extranjeros que se encuentran en la Habana con motivo de la Segunda Reunión Consultiva de Ministros de Relaciones Exteriores.

Durante más de hora y media el coronel Batista departió con entera franqueza, respondiendo a cuantas preguntas le hicieron los periodistas, entre los cuales se encontraban representaciones de los principales diarios, agencias de noticias y cadenas de radio del mundo, así como articulistas de fama mundial.

A reserva de las amplias informaciones que rendirán los periodistas que departieron con el coronel Batista, ofrecemos un esquema de los puntos tratados en la importante conferencia.

Hizo constar el coronel Batista, en el curso de sus manifestaciones y en contestación a preguntas concretas, que se consideraba legítimamente electo Presidente de la República por la voluntad expresa de una gran mayoría del pueblo cubano. Señaló las características del proceso electoral desde los comicios del 15 de Noviembre hasta los últimos celebrados el 14 del actual Julio, y refutó las acusaciones de que su triunfo fuera producto de maniobras electoreras.

Advirtió que en las elecciones para Delegados a la Constituyente los Partidos de Oposición, llevando de candidatos a sus principales figuras, habían ganado por una pequeña mayoría sobre los Partidos llamados de Gobierno. Al producirse un rompimiento en esas mismas fuerzas de Oposición, sumándose a su candidatura presidencial un importante núcleo de las fuerzas políticas cubanas, la Oposición, en declaraciones públicas reconoció en aquellos momentos que tal conjunción de fuerzas aseguraba la elección del coronel Batista.

Adujo el entrevistado que casi el ochenta por ciento de la población electoral de Cuba había emitido libremente su sufragio en los comicios del 14 de Julio, alcanzando los partidos de la Coalición Socialista Democrática una mayoría que duplica en muchos casos la votación de sus adversarios; siendo de observar que esos mismos partidos de oposición aumentaron considerablemente su votación, la que niega la existencia de coacción. Lamentó que los líderes oposicionistas no reconozcan su derrota en buena lid.

Solicitada la opinión del coronel Batista en el sentido de si llevaría a cabo el programa gubernamental que se trazó o si por el contrario, pensaba cambiarlo en alguna forma debido a los acontecimientos internacionales, declaró el interviuvado que tenía el firme propósito de llevar a vías de hecho, en toda la medida de sus fuerzas, el programa gubernamental que fué base de su propaganda presidencial.

Refirióse el coronel Batista a distintos aspectos de la economía cubana y a la influencia de los acontecimientos mundiales en ella. Anunció que su gobierno se propone mantener una política económica firme, apartada de exageraciones y basada en los extremos comprendidos en su plataforma electoral.

Al interrogatorio de los periodistas acerca de sus juicios en cuanto a la Conferencia de Cancilleres, el coronel Batista expresó su optimismo en que aquélla alcance acuerdos satisfactorios que conduzcan a la más completa solidaridad americana cumpliendo así los propósitos que inspiraron la convocatoria para la transcendental reunión.

A la pregunta de que si él estimaba que la Conferencia traería mejoras prácticas para esta nación o acuerdos desventajosos para ella, respondió firmamente el coronel Batista que estimaba que no era la presente, hora de pensar en intereses egoístas de cada nación, sino que a todos debía preocupar el interés común de los países de América.

A esta respuesta los periodistas prorrumpieron en una ovación.

Interrogado sobre la moción presentada a la Conferencia en relación con las colonias europeas en este Continente, manifestó que desconocía esa iniciativa, por cuanto es materia de competencia del actual Gobierno nacional y sus delegados a la Conferencia. No obstante ello, expresó que se mostraba de acuerdo con cualquier medida o resolución que pudiera satisfacer el interés de esos pueblos.

Sobre los refugiados españoles en campos europeos, opinó el coronel Batista que dado el carácter humanitario de esa gestión, su Gobierno no sería remiso a prestar cuanto apoyo pudiera al traslado de ellos a América, sirviendo Cuba de punto de tránsito; pero advirtió que en lo relativo al establecimiento de colonias de refugiados en Cuba sería preciso tomar en consideración primeramente el estado económico de nuestro país y los problemas que confronta a causa del desempleo.

Al finalizar su entrevista con los periodistas de la Prensa extranjera, el coronel Batista ofreció un cocktail a la concurrencia.

RESULTADO FINAL DE LAS ELECCIONES EN EL TERMINO DE SANTA MARIA DEL ROSARIO

SANTA MARIA DEL ROSARIO, julio 23. (Por Correo).—Esta mañana acaba de dar término a la labor escrutadora la Junta Municipal Electoral de esta ciudad, por lo que a continuación nos complacemos endar a nuestros lectores, relación detallada del resultado de las elecciones:

Partidos de la Coalición: Conjunto, 206 votos; Comunista, 71; Agrario, 20; Liberal, 712; Demócrata,178; Popular, 29; Nacionalista, 666, y Realista 60, sumando en total 1,942 votos provinciales.

Partidos de la Oposición: Auténtico, 834; ABC, 233, y Acción Republicana, 224, que hacen un total de 1,291 votos. Mayoría Coalicionista, 651 votos.

Los candidatos que mayor votación obtuvieron fueron: Octavio Campos, del Conjunto, con 93 votos; Alfredo Izaguirre Hornedo, con 272, del Liberal; Hugo Hernández, del Demócrata, con 65, y José Agustín Borges, del Nacionalista, con 158.

Por los Auténticos, doctor José Ramón García Pedrosa, con 93 votos; doctor Francisco Silveira, del ABC, y José Manuel Quintana, de Acción Republicana.

Salieron electos Concejales, por el Liberal: Roberto Hernández Martínez, Heliodoro Coto Alonso, Candelaria Rodríguez Carballo y Gabino Gras Gracía.

Por los Nacionalistas: Ramón Tacoronte Cruz, Josefina Hernández Linares de Iraizós y Arsenio Fernández Camargo. Y por los Auténticos: Pedro Rodríguez y José Belén González; no teniendo factor los demás partidos.

Queremos aprovechar esta oportunidad, en espíritu de la más estricta justicia, para enviar con estas líneas una calurosa felicitación, muy merecida por cierto, al señor Presidente Sustituto de la Junta Municipal Electoral, doctor Antonio Cuervo Navarro; al Secretario, señor Ernesto Cardona; a los dos únicos empleados de ese organismo, por la improba, eficiente e imparcial labor que desarrollaron durante los comicios en beneficio de los Partidos políticos todos. Felicitación que hacemos extensiva también a las Fuerzas Armadas que tuvieron a su cargo el mantenimiento del orden en el término municipal, bajo la dirección del teniente Aurelio Pérez, Jefe del Puesto Militar del Cotorro, y jefes del Cuerpo de la Policía Nacional de esta Sección, sargentos Campos y Cabo Maura.—FERNANDEZ DE CASTRO, Corresponsal.

Continuúan las anulaciones en Pinar del Río

PINAR DEL RIO, (Por telégrafo, al DIARIO).—Con la anulación de un nuevo colegio eelctoral acordado por la Junta Municipal, suman ya 1,584 los sufragios anulados, causando ello un extraordinario perjuicio no sólo a los candidatos municipales de Pinar del Río, sino afectando también muchos cargos provinciales.—G. Rodríguez, corresponsal.

PUBLICIDAD GUASTELLA
traslado sus oficinas

SAN MIGUEL 106

es la nueva dirección en que han quedado instaladas las Oficinas de esta Agencia de Publicidad, continuando con los teléfonos M-1132 y M-7877.

Al comunicar este traslado a nuestros clientes, amigos y público en general, nos complacemos en poner a su disposición – simultáneamente con la *nueva casa* – un sinnúmero de servicios agregados a nuestra organización.

PUBLICIDAD GUASTELLA

El emblema que identifica los anuncios de nuestros clientes: GUASTELLA

Si HOY se hace suscriptor de

DIARIO DE LA MARINA

lo recibirá gratis en su domicilio todos los días que restan del presente mes.

LA SUSCRIPCION SOLO CUESTA

$1.30 *al mes*
$3.75 *al trimestre*
$7.00 *al semestre*
y $13.50 *al año*

Para suscribirse llame por el teléfono de nuestra Administración:

A-8102

de 8 a. m. a 12 m.
y de 2 a 6 p. m.

y así podrá disfrutar de ese beneficio que le ofrece el periódico mejor informado y más completo de Cuba.

★

LAS SUSCRIPCIONES EN PROVINCIAS PUEDEN SOLICITARSE DIRECTAMENTE O POR MEDIACION DE NUESTROS AGENTES

BRILLANTEMENT[illegible] U CONVENCION DE 1940

LA CEREMONIA DE LAS BANDERAS EN EL CENTRO GALLEGO RESULTO UN ACTO DE PUREZA ESPIRITUAL

En representación del Jefe del Estado habló el Secretario de Defensa, Dr. Ramos. Ejecutaron los himnos nacionales de los ocho países. Invocación de Monseñor Manuel Arteaga

CUBA PUEDE CONSIDERARSE HOY COMO EL LUGAR DE REUNION DE LAS AMERICAS.—MR. ALEXANDER T. WELLS

La delegación de México provocó los aplausos del público. Lucían vistosos trajes típicos. Los leones de California llevaban una gran bandera cubana. Fué un acto inolvidable

Con dos grandes actos dió comienzo ayer la XXIV Convención Internacional de Clubs de Leones: el del Centro Gallego, a las dos y media, con la imponente ceremonia de las banderas, y el magno desfile que recorriera el Malecón y el Prado hasta el Parque de la Fraternidad, alegre espectáculo que expresamente estaba dedicado al pueblo de Cuba, el que correspondió con aplausos a las demostraciones de simpatía que los convencionistas le ofrecieron.

En el Centro Gallego

Desde temprano comenzaron a llegar los Delegados al salón de baile, cuya magnificencia mucho elogiaron. Escaleras, corredores y salones estaban adornados con arecas y banderas. En el escenario o plataforma, las insignias de los «leones» y sus lemas, así como una gigantesca bandera con el escudo de la institución.

Puntual la apertura de la Convención.

Mr. Walter F. Dexter, de Sacramento, California, ex presidente internacional, declaró abierta la Convención a las 2.30 en punto, e invitó a la escolta del presidente internacional, Mr. Alexander T. Welles, a que le acompañara a la plataforma. Integraban esa escolta los ex presidentes, los vicepresidentes, la Junta de directores, los miembros del Consejo Internacional, el Consejo Ejecutivo y los gobernadores de todos los Distritos.

Presentación de personalidades leonísticas.

Los miles de leones presentes en la Convención, puestos de pie, tributaron una enorme ovación a mister Welles cuando se hizo su presentación, a la que siguieron las de los ex presidentes internacionales, los vicepresidentes y la Junta de directores que integran H. Lewis, de Dallas, Texas; Dr. C. C. Reid, de Denver, Colorado; Ewen Cameron, de Minneapolis; Ed. S. Vaught, de Oklahoma; Harry A. Newman, de Toronto, Canadá; William Westfal, de Iowa; Ray L. Riley, de Sacramento, California; Earle Hodges, de New York; Julián C. Hyer, de Texas; Roderick Beddow, de Alabama; Vicent Hascall, de Nebraska; Richard J. Osenbaugh, de Colorado; Edwin R. Kingsley, de West Virginia; Fran V. Birch, de Wisconsin, y Walter F. Dexter, de Sacramento, California, como ex presidentes internacionales.

Los oficiales vicepresidenets Karl M. Borrick, de Michigan; George R. Jordan, de Texas; Edward S. Paine, de Indiana; los directores W. H. Baxter, de Seattle; Henry T. Bowers, de Ohio; Dale E. Carrel, de Icawa; Millard B. Conklind, de Florida; Bert W. Kelly, de Colorado; Fred H. Gabni, de Maine; Jesse W. Kaiser, de Oklahoma; Lossie E. Morris, de Illinois; Henry W. Sweet, de Alabama; Dr. Arthur Spankie, de Alberta, Canadá; Carbis A. Walker, de North Carolina, y Carl Kennedy, de West Virginia. El Consejo Ejecutivo de gobernadores integrado por Dr. C. L. Kennedy, Dr. H. L. Barker, C. W. Moore, George M. Phips, A. L. Hawn, Dr. Frank P. Duffy y John F. Stone. A cargo de mister Welles estuvo la presentación de Mr. Kennedy y de éste el Consejo Ejecutivo, el Consejo Internacional y Gobernadores de Distritos.

Invocación de monseñor Arteaga.

El Vicario Capitular, monseñor Arteaga, pronunció una oración invocando el favor de Dios, la que fué escuchada de pie por toda la concurrencia en medio de un profundo silencio.

He aquí algunos párrafos:

«Honrado con el encargo de comenzar esta Convención Internacional con una plegaria, encargo muy grato y lleno de solemnidad divina, debo omitir toda consideracion que me aparte de tan alto fin y consagrarme solamente a encontrar las palabras que puedan unirnos en un solo sentimiento de respeto a la majestad, de amor a la bondad y de adoración suprema a la infinita perfección de aquél que sólo es: Tu qui solus est. Y sintiendo el dulce imperio de la voz que nos enseñó a rezar, de la madre que repite con el Maestro Divino: «Padre Nuestro que estás en los Cielos, santificado sea el Tu nombre...» y como ese mismo Jesús a quien los americanos todos tenemos en la cumbre espiritual de nuestra conciencia colectiva se viera en medio de nosotros, en esta asamblea de Paz y de Amor fraternal y atrayendo nuestras miradas y haciendo palpitar nuestros corazones impulsara a nuestra alma a hablar, Oh Jesús Hijo de Dios Vivo, diría: Envía a nosotros tu espíritu y llena de El nuestros corazones en esta hora aciaga de cuya prédica sobre las obras de misericordia es el leonismo un eco para el mundo ensombrecido por los errores humanos y ensangrentado por la guerra. Tú eres Luz y Vida, anunciado por los profetas Príncipe de la Paz, haz que sigamos las rutas progresivas de la perfección humana por los senderos de la paz».

La ceremonia de las banderas

La conducción de las banderas de los países representados en la Convención hasta la plataforma presidencial y dejarlas colocadas en sus bases, constituyó la parte más emocionante de la sesión inaugural. La primera fué la de Colombia, conducida por cadetes y escoltada por dos guardiamarinas de la Escuela del Mariel con sus rifles de custodia. Al frente marchaba una hermosa joven con traje típico de su país. A los acordes de tambores y cornetas de la Marina de guerra, la comitiva colocó la bandera en el escenario, sobre su base, mientras la Banda de Música del Cuartel General, ejecutaba el himno patrio de esa República hermana.

La ceremonia fué repetida con las banderas de Costa Rica, Panamá, China (con una linda china nacida en Cuba y traje típico), México, Canadá, Estados Unidos y Cuba, manteniendo la emoción de la concurrencia, que aplaudía sin cesar.

Discurso del Secretario de Defensa.

En representación del Hon. Señor Presidente de la República, que se vió imposibilitado de asistir, expresó, en inglés, el doctor Domingo Ramos, a nombre del Gobierno, la satisfacción que sentían las autoridades nacionales por la celebración de la Asamblea leonística en Cuba, a cuyos miembros daba la más cordial bienvenida, deseándoles una grata estancia para que cuando regresen a sus países, satisfechos del trato de los cubanos, puedan así recordarnos para orgullo nuestro. Las naciones donde está arraigado el leonismo—agregó el doctor Ramos—representan la dignidad y nobleza de los pueblos en cuya constitución están representadas todas las clases sociales.

Al terminar el doctor Ramos, le tributaron larga ovación.

Discurso del Presidente internacional

Contestó al representante del señor Presidente de la República, doctor Domingo Ramos, mister Alexander T. Welles, con un discurso que extractamos.

Después de dar las gracias al doctor Ramos dijo:

«La espléndida reputación de que Cuba goza, por su probada y cordial hospitalidad, está más que bien merecida.

«Aunque a los observadores no informados esta Convención pudiera aparecer como un festival solamente, nosotros los Leones sabemos que tiene sus aspectos serios.

«Sabemos que la presencia de los Ministros del Exterior de las varias repúblicas americanas en la Habana, dedicados a una reunión consultiva para considerar los problemas sociales, económicos y militares que tiene ante sí la América, como resultado de los asombrosos y desalentadores acontecimientos del resto del mundo, es una prueba evidente de la determinación de las Democracias americanas de combatir la agresión y mantener las normas de lo que se ha llamado la política del Buen Vecino.

«Esta es una política de cooperación que está basada en el reconocimiento de la igualdad de derechos de los demás y en la equidad y la justicia, política seguida por los buenos vecinos por doquier y que pide una ayuda mutua, asistencia y cooperación, pero no la interferencia en los asuntos internos de las demás naciones.»

«Que esta histórica reunión de nuestros Ministros del Exterior pueda desenvolverse en un programa de importancia y ayuda a toda la América, es algo que espero y ruego por su consecución, al igual que los demás desean.»

«Pero por muy importante que el programa sea, no hay duda de que su éxito en el análisis final, dependerá de la cooperación total de los ciudadanos de nuestros respectivos países. Es igualmente cierto que esta ccoperación depende de la existencia de ciertas actitudes y relaciones entre nuestros pueblos, la consecución de los cuales forman parte de los objetivos del Lions International.»

«Cuba hoy día puede considerarse como el lugar de reunión de las Américas. Cuba, república democrática, libre e independiente, resultado, si se me permite decirlo así, no de un espíritu de imperialismo por parte del pueblo de los Estados Unidos, sino del espíritu que anima la política del Buen Vecino y que encuentra tan elocuente expresión en la generosa bienvenida y hospitalidad que se nos ha extendido y que tan gustosamente hemos recibido.»

Informes preliminares

El Comité de Credenciales dió a conocer los detalles relacionados con sus actividades, informando después la Comisión de Procedimientos, a cargo de Mr. Edward Paine, Tercer Vice-Presidente Internacional, y Mr. Wells designó a los miembros integrantes de las Comisiones de la Convención.

Melvin Jones informa

El fundador y Secretario General Perpetuo de la Institución, Mr. Melvin Jones, hizo entrega a la presidencio de un volúmen de 500 páginas conteniendo la memoria de los trabajos realizados por la Secretaría a su cargo y dando a conocer el desarrollo de la Asociación de Leones. Dijo las siguientes palabras:

«Me es grato informarle de la situación de «Lions International» al finalizar el año fiscal de 1939-40.

«Lions International» tiene hoy día 3,817 clubs, y un total de 137,727 miembros, de entre los mejores profesionales y comerciantes de ocho países americanos.

Tiene 15,849 hombres que ostentan el distintivo de solapa de 1939-40 por asistencia perfecta y 29 que tienen un record perfecto por 15 años de asistencia, desde 1924.

También tiene 4.920 hombres que han calificado este año como Llaves, 319 que han recibido este año la distinción de Llaves Maestras y 10 que tienen el alto honor de ser Grandes Llaves Maestras.

Este año nos hemos añadido 522 nuevas unidades, lo cual constituye un record extraordinario y tenemos actualmente 50,304 actividades de comunidades acreditadas a los clubs, por el período de doce meses que cubre el informe anual.

Podrá observarse también la expansión obtenida en el Lions International este año, habiendo aumentado sus miembros en 17,476 durante ese período.»

Reunión de Gobernadores

A las 12:30 del día de ayer se celebró la sesión-almuerzo de los Gobernadores de Distrito salientes y electos, concurriendo 99 de los primeros y 104 de los segundos.

Función en el Jai Alai

A las 9 p. m., se efectuó una función especial en el Frontón. Se celebró la auténtica «spatadanza» por los pelotaris, que acompañaron el Orfeón Vasco y varias piezas del folklore de esa región española.

La Banda de Música de la Beneficencia amenizó la velada.

Dos grandes bailes

Seguidamente después se celebraron dos bailes, uno en el Casino Español, ofrecido por la Delegación de Memphis, y otro en el Centro de Dependientes, que organizó el Club de Leones de Marianao. En este último fué presentado un bellísimo «show» de cantos y bailes mexicanos por la Delegación correspondiente.

400 «leones» quedaron en la Florida

Por falta de transporte han quedado más de 400 convencionistas en la Florida. Una vez más se comprueba la escasez de transportes para turistas.

El magno desfile inicial

La ciudad de la Habana presenció uno de los más interesantes y pintorescos desfiles de su historia, ayer por la tarde, que constituyó un gran triunfo de organización disciplina, y alegría leonísticas. Más de 50,000 personas desde las aceras, balcones y parques presenciaron la enorme manifestación cívica, aplaudiendo a las delegaciones, las carrozas y la enorme bandera cubana de la Universidad, de 60 pies de largo, que era conducida por damas «leonas» y «leones» de Cuba y por niños y niñas de la Casa de Beneficencia, recibiendo aplausos y flores de la multitud. Esta ovacionó repetidamente a la Delegación de California, que también llevaba una gran bandera cubana, rasgo que fué muy celebrado. Y las hermosas damas mexicanas con sus típicos trajes de distintas regiones aztecas, entusiasmaron al público, el cual aplaudió también con vítores que, en grupos de doce, daban los «leones» mexicanos a cada cien metros de recorrido.

Una sección de motocicletas de la Policía Nacional encabezaba el desfile, siguiéndola un pelotón de magníficos corceles del mismo cuerpo. El Gran Marshall era escoltado por dos «leones» de Texas y un grupo de bellas señoritas y apuestos jóvenes de nuestra mejor sociedad, a caballo.

A continuación la volanta, con la Reina de los Leones, señorita Myra Mirzel, del Club de Bayamo, y sus Damas de Honor de los Clubs de la Habana. Marianao, Cabaiguan y Santiago de Cuba.

Le seguía la Directiva Internacional leonística; la Banda de Música del Estado Mayor del Ejército, los miembros del Club de Hawaii, llegados después de tres semanas consecutivas de viaje, quienes trajeron una símbólica carroza.

Detrás iban las Delegaciones de Minessotta, Colorado, Connecticut, New Jersey, Delaware, Colombia, Indiana, Iowa, Maine, Maryland, Massachussets, la Banda Municipal de Música, las Delegaciones de Michigan, Rhode Island, Wisconsin, Wyoming, Alabama, Arizona y Arkansas.

La Banda de la Policía Nacional iba al frente de la Delegación de la Florida, con su vistosa carroza, las Delegaciones de Georgia, Idaho, Kansas, Kentucky, Louisiana, Utah, Mississippi, New Hamshire, Nuevo México, la Banda de la Beneficencia, las Delegaciones de Tennesee, North Carolina, North Dakota, South Dakota, Ohio, Vernon, Virginia, West Virginia, Washington, la Banda del Regimiento 7 de Artillería, la Delegación de Pennsylvania, con su magnífica carroza, que recorrió 1,700 millas para llegar a la Habana; las Delegaciones de New York, Texas y California. La Banda de Infantería, las Delegaciones de Oklahoma Illinois, Missouri Montana, Nebraska, Nevada, Oregón, South Caroline, México con su Banda de Música y cadetes guardias marinas, Puerto Rico, Colombia, Costa Rica, Panamá, la Banda del Estado Mayor de la Marina de Guerra, y la Delegación de Cuba con la carroza.

No desfilaron los cachorros

A causa de temerse que pudieran espantarse por el ruído y causar algún incidente con el público no desfilaron, como se había anunciado, los dos cachorros de leones del Jardín Zoológico de la Habana.

Fué muy celebrada la carroza que presentó el Distrito «C» de Cuba.

Puede afirmarse que el magno desfile de ayer conquistó enteramente las simpatías del público.

Actos para hoy

A las 9:30 a. m., sesión en el Centro Gallego con discursos por altas autoridades; ceremonia necrológica por el Rev. Guy A. Bensinger, de Princeton, N. J., presentación de candidaturas de funcionarios internacionales; invitación de las ciudades que aspiran a la Convención de 1941.

Habrá hoy, además, varios festejos: desayuno a los Socios Llave; paseos por la Habana antigua y «repartos»; almuerzo de Gobernadores de Distrito; excursión al Central Hershey; charlotadas y festival deportivo-musical en el Stadium «La Tropical»; banquete de los Gobernadores de Distrito. A las 10 p. m., recepción en el Salón de Pasos Perdidos del Capitolio que ofrecen el Presidente Laredo y su señora esposa, y baile en el Centro Gallego que dará comienzo a las 12.

Será hoy el recibo a las damas «leonas» en el Lyceum

El recibo que la sociedad femenina Lyceum Lawn Tennis Club tenía organizado para mañana, jueves, en honor de las damas «leonas» extranjeras, ha sido fijado para la tarde de hoy, a las cuatro.

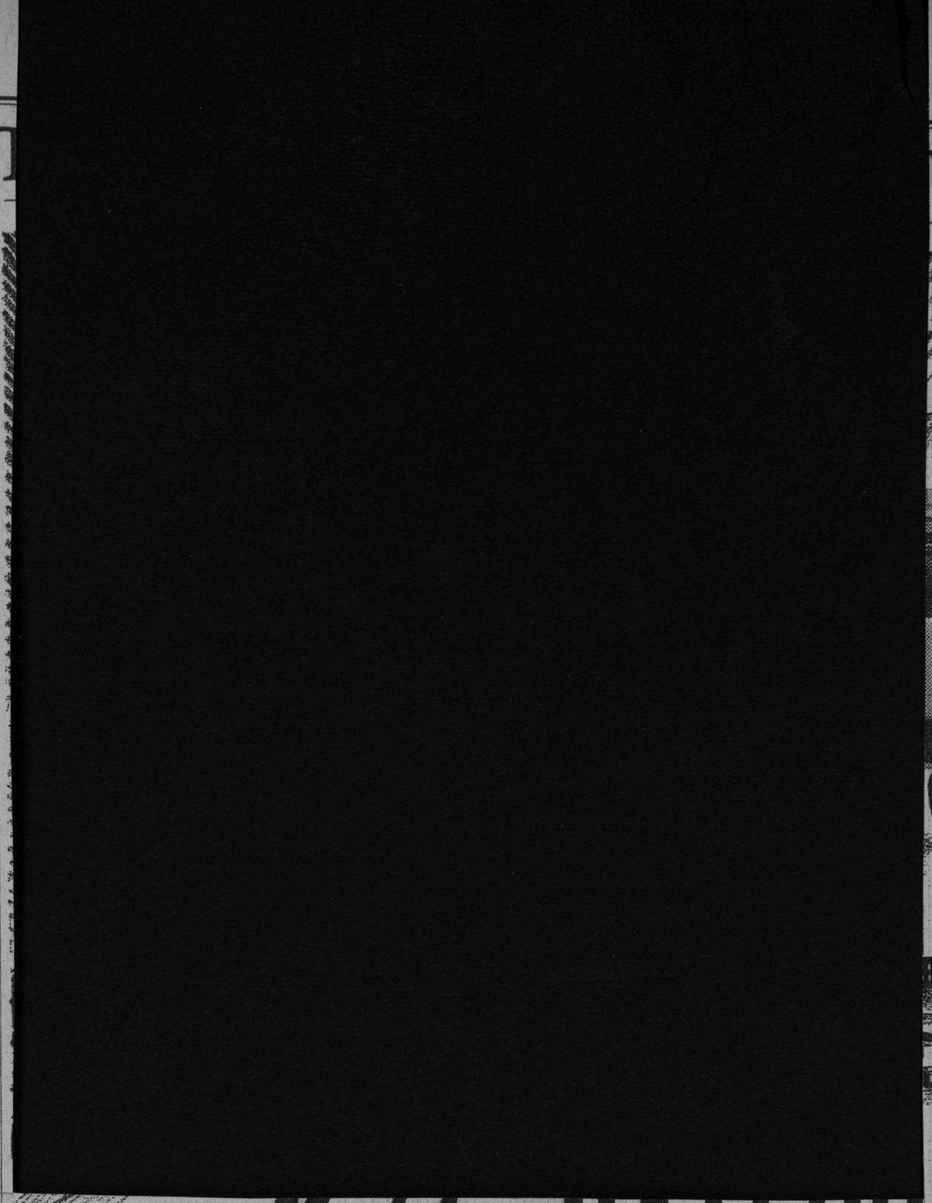

Motores DIESEL CATERPILLAR

TRITURADORA DE PIEDRA- Este Motor Diesel "Caterpillar" de 125 H. P. consume $2.25 de combustible al día, contra un gasto anterior de $10.00 diarios con un motor de gasolina. El equipo tiene una capacidad mínima de 3000 metros cuadrados en 12 horas.

REGADIO - Un Motor Diesel "Caterpillar" de 60 caballos de fuerza acoplado a una turbina Byron-Jackson bombeando 2000 galones de agua por minuto. El pozo tiene 55 pies de profundidad. El costo de combustible es 10 centavos por hora.

LA Caterpillar Tractor Company es la fábrica más grande del mundo de motores Diesel. Miles de estos motores, instalados en tractores Caterpillar y en maquinaria móvil o fija, están estableciendo "records" de bajo costo en labores de regadío, construcción de carreteras. aprovechamiento forestal, campos petrolíferos, fincas, huertas y colonias de caña en todas las partes del mundo. Miles de ellos sustituyen a motores de vapor, eléctricos y otros en centenares de campos de la fuerza motriz mecánica y están ahorrando a sus poseedores grandes sumas en efectivo, de paso que les proporcionan mayor satisfacción en todos los casos.

Los motores "Caterpillar" Diesel son resistentes, confiables, duraderos y trabajan a un costo que hasta ahora se creyó imposible. Sólo investigando el bajo costo de producción viabilizado por estos Diesels puede usted comprender el gran cambio que han efectuado en todo lo tocante a fuerza motriz.

Escribanos explicándonos sus necesidades y gustosamente le suministraremos presupuestos de instalaciones "Caterpillar" para cualquier trabajo.

J. Z. HORTER COMPANY

Obispo y Oficios Apartado 693 Habana

"MEXICO RECHAZA LA VIOLENCIA COMO INSTRUMENTO DE POLITICA INTERNACIONAL".-LDO. E. SUAREZ

El Presidente de la Delegación azteca a la Segunda Reunión de Cancilleres hace interesantes declaraciones desde una radioemisora sobre la política de su país en la hora actual

MEXICO CONSIDERA EL COLONIAJE COMO UN SISTEMA QUE RECHAZA ENERGICAMENTE TODO EL CONTINENTE

«Nuestra más alta aspiración es que las relaciones entre las Repúblicas americanas, agregó, se desenvuelvan siempre sobre las inconmovibles bases del Derecho Público americano»

PEQUEÑOS COMENTARIOS

CONTINENCIA

El malestar económico de nuestras industrias empieza a enfocar sus demandas de auxilio hacia la Reunión de Cancilleres que se está desarrollando en el Capitolio habanero.

Las primeras gestiones de que tenemos noticias, concretan la aspiración de que por el Gobierno de Cuba se le planteen de modo específico esos específicos problemas nuestros, con ánimo de obtener el remedio o el alivio que tan urgentemente necesitan para no perecer.

Simpatizamos cordialmente con esas angustias que en conjunto forman una parte considerable de las angustias de nuestro pueblo. Pero nos tememos que, a despecho de su interés nacional, y por ser sólo una parte alícuota de los problemas económicos de Cuba, a nuestra Delegación no le sea lícito plantearlos como cosa especial en el curso de las deliberaciones.

Esta dificultad se ve más claramente después de conocidos los discursos pronunciados en la sesión plenaria del lunes, discursos en los cuales se admite la complejidad de una coordinación económica continental y se insinúa la posibilidad de que no se llegue sino a definiciones y acuerdos económicos y financieros de un carácter tan general, que resulte necesario encomendarlos al Comité Consultivo Económico Financiero Interamericano, u otro organismo idóneo para planear y aplicar prácticamente esos acuerdos a que pudieran llegar los Cancilleres.

A renglón seguido copiamos textualmente tres de las cuatro cláusulas del «programa de acción cooperativa inmediata» propuesto por el canciller de los Estados Unidos, Mr. Cordell Hull en su discurso de aquella ocasión:

1.—Reforzar y ensanchar las actividades del Comité Consultivo Económico Financiero Interamericano como instrumento para continuar las consultas sobre asuntos comerciales, incluyendo de manera especial el estudio de la situación inmediata que confrontan las Repúblicas Americanas como resultado de la disminución y el cambio en el carácter de importantes mercados extranjeros.

2.—Crear, cuando se considere necesario, facilidades para la disposición temporal y venta ordenada de los excedentes acumulados de aquellos productos que son de importancia primordial en la vida económica de las Repúblicas Americanas.

3.—Celebrar convenios sobre productos con el objeto de conseguir que se establezcan términos equitativos en el comercio de dichos productos, tanto para los productores como para los consumidores.

Como se ve, son medidas de conjunto que no dan lugar a que ninguna de las naciones planteen problemas como los que nos ocupan.

No obstante, abren el camino para otras, posteriores a esta Reunión, capaces de dar solución práctica y positiva, si no a todos los problemas economicos de cada una de las Repúblicas de América, por lo menos a aquellas que, como las que estamos glosando, afectan considerablemente a las economias nacionales.

Percatados de la realidad de estas observaciones, deberíamos omitir toda gestión prematura o contraindicada en esta oportunidad, con lo cual facilitaríamos a la Delegación Cubana, la feliz defensa de los intereses globales de nuestra economia en una Reunión donde se tiende a coordinar intereses disimiles, contrapuestos a veces, lo que exigirá no pocos sacrificios por parte de todos a fin de alcanzar posibles beneficios para todos.

Obtenidas determinadas condiciones para Cuba, entonces procederia estudiar con nuestro gobierno la posición e importancia relativas de cada necesidad interior.

CRUZ ROJA

La Cruz Roja Cubana invita cordialmente a las otras Cruces Rojas de América para formar un solo frente en defensa de la paz continental amenazada, y, en todo caso, para intensificar sus actividades «a fin de hallarse preparadas y listas para acudir al cumplimiento del deber en acción unificada».

Como cosa obvia consigna la invitación que para la Cruz Roja todos los pueblos son hermanos, pero que ese sentimiento de fraternidad es acrecido en alto grado por la cercanía geográfica, la solidaridad de ideales e intereses económicos.

La propuesta de Cuba para una Liga de Sociedades de la Cruz Roja Americana, parece llamada a tener buen éxito y reportar beneficios a los pueblos de América.

FIDEDIGNO

Oriente debe de sentirse tan animado como nosotros por el impulso que la Secretaría de Obras Públicas anuncia que se dispone a imprimir a las de aquella provincia.

Después de efectuadas las elecciones presidenciales no pasa día sin que se publiquen noticias de la puesta en marcha de expedientes de obras tan importantes como las del acueducto, alcantarillado, plantas de purificación de aguas de albañal, plantas de bombeo, pavimentación...

Cierto que son promesas renovadas, pero nos place que habiendo expirado el período electoral, no puede atribuirse a las reiteraciones ninguna reserva mental interesada, sino por el contrario, tomarlas por fidedignas.

Si los señores Secretarios del Despacho se concertaran para suprimir gastos superfluos e invertir los escasos recursos existentes en obras esenciales como éstas y las de saneamiento anunciadas por el de Sanidad, pronto veríamos mejorada la situación cubana.

ASISTENCIA PUBLICA

Un elogio también cordial para la Corporación Nacional de Asistencia Pública. Pero este no es expectante como el que acabamos de tributar a los Secretarios de Obras Públicas y Sanidad, sino definitivo por las obras de asistencia social, bien y previamente realizadas.

En una información de este periódico vemos la relación de ellas y las fuertes sumas de dinero invertidas por la Corporación en aliviar las penurias y mejorar la salud de una multitud de niños, jóvenes, varones y hembras, madres y ancianos.

Anticipamos esta felicitación, a reserva de dedicar a la Corporación, sus animadores y sus auxiliares un detenido comentario para el cual hoy carecemos de espacio.

La doctora Berle, norteamericana, se encuentra en Cuba

Es esposa del Subsecretario de Estado de E U, y dedica su vida a la medicina de la infancia

Se encuentra en nuestra Capital Mrs. Adolph A. Berle, esposa del Subsecretario de Estado del Presidente Roosevelt que forma parte de la Delegación norteamericana a la II Reunión de Cancilleres.

Mrs. Berle es doctora en Medicina. Graduada hace seis años en la Universidad de Washington.

La doctora Berle no ha querido acceder a nuestro ruego de contarnos algo de su vida profesional. Como buena sajona, respeta la misión que ha traído a su esposo a La Habana y, por tanto, quiere pasar «unas vacaciones agradables» inadvertida para todo cuanto se relacione con su profesión, a la que ama cada día más.

De posición económica desahogada, vive en Washington rodeada de las comodidades que proporciona el capital. Sin embargo, ejerce la Medicina como cualquier otro galeno; atiende con interés cuanto se relaciona con medicina de la infancia, y sus estudios, nos dice, nunca terminan. A ellos dedica parte del día y luego, en la Universidad, en las salas de los hospitales, los practica continuamente.

La doctora Berle, en compañía del doctor Guillermo Lage, Director de la Escuela Sanitaria Nacional, y su distinguida esposa, tuvo oportunidad ayer de visitar distintas dependencias hospitalarias y sanitarias. Prestó atención a la organización del Instituto Finlay, del que mucho había oído hablar en el Norte. Más tarde visitó la Sede de la Secretaría de Sanidad, donde saludó a distintos funcionarios y dejó su tarjeta al Secretario, doctor Moya, que se encontraba ausente.

EL NATALICIO DE SIMON BOLIVAR

El General Eleazar López Contreras, Presidente de la República de Venezuela, ha tenido la brillante iniciativa de adoptar la fecha del natalicio del Libertador Simón Bolívar para celebrar conjuntamente el Día Panamericano del Trabajo. La feliz idea ha sido ampliada por algunas Repúblicas del Continente en el sentido de que no sólo se dediquen los días que comprenden la Semana Bolivariana a conmemorar esta línea de las actividades humanas, sino también a todo cuanto propenda a aproximar cada vez más a las Naciones que integran el Hemisferio Occidental.

La celebración anual de la «Semana Boliviana», iniciada en algunos Países Americanos, por la Sociedad Colombista Panamericana, será aprovechada este año durante la II Reunión de Cancilleres para conmemorar en el día de hoy, 24 de Julio, el 157 aniversario del Natalicio de Simón Bolívar, Libertador de América, contribuyendo dicha Reunión Internacional Americana a realizar el significado simbólico de esa efemérides, ya que Bolívar es la expresión personal más perfecta y elevada de los ideales de unión y confraternidad, que es el espíritu del pensamiento americano.

En casi todos los países de América se han organizado distintos actos culturales y de afirmación americana para solemnizar debidamente la primera conmemoración de la «Semana Bolivariana».

HOY TOMARA POSESION DEL CARGO DE JEFE LOCAL DE SANIDAD, EL DR. A. LATOUR

Hoy, a las diez de la mañana, el doctor Laureano López Garrido, jefe de despacho de la Secretaría de Sanidad y Beneficencia, en representación del secretario del ramo, doctor Juan de Moya, hará entrega al doctor Asterio Latour del cargo de jefe local de Sanidad de la Habana, en el que ha sido repuesto por decreto del presidente de la República, en sustitución del doctor Emilio Sorondo y Campanería.

Para este acto han sido invitados los altos funcionarios del departamento, así como los empleados de la Jefatura Local, en la que cuenta con simpatías el doctor Latour, que fué su jefe en otra ocasión.

SUSPENDIDO EL ACTO DE CAMBIAR EL NOMBRE A LA QUINTA AVENIDA

El Subsecretario de Gobernación nos informó que el acto anunciado para hoy 24 de julio, de cambiar el nombre de la Quinta Avenida en el Reparto Miramar, por el de «Las Américas», había sido transferido ante la imposibilidad de tener hoy fundida la placa conmemorativa y llenar todos los requisitos necesarios para que resultase digna del libertador Bolívar, en cuyo honor iba a efectuarse para conmemorar la fecha de su natalicio.

Agregó el doctor Garcerán que la parte principalísima de este homenaje corresponde al «Club de Leones de la Habana», el cual tenía el propósito de que asistieran las representaciones de las distintas repúblicas americanas que se encuentran aquí y los Leones, así como el cuerpo diplomático y altas autoridades de nuestra nación, pero que, en la imposibilidad de hacerlo todo en tan corto tiempo, acordaron suspender el acto hasta una fecha que se fijará en breve.

ALMUERZO DE GRADUADOS DE HARVARD A LOS DRES. HOLCOMBE, BERLE Y DUGGAN

Mañana, jueves 25, los graduados de la Universidad de Harvard en la Habana ofrecerán un almuerzo en el hotel Nacional al doctor Arturo N. Holcombe, decano de la escuela de Ciencias Políticas de dicha Universidad, a Mr. Adolf Berle, subsecretario de Estado de los Estados Unidos, y a Mr. Lawrence Duggan, jefe de la División de Asuntos Americanos, de la Secretaría de Estado de la vecina república, todos ellos graduados de aquella gran Universidad y que se encuentran actualmente entre nosotros con ocasión de la Conferencia de Cancilleres.

Todos los graduados residentes en la Habana han sido invitados por medio de tarjetas postales; pero en caso de que, por cualquier motivo algunos no las hubiesen recibido, se les ruega se den por invitados, notificando, de ser posible, su deseo de asistir al teléfono F0-1859 o, en su defecto, concurriendo directamente al hotel Nacional mañana, a la una de la tarde.

Los organizadores, Ing. Eduardo I. Montoulieu y doctores Luis A. Baralt y Juan C. Zamora, esperan que ninguno de sus compañeros faltará a este acto.

M.E.C.D. 2016

DIARIO DE LA MARINA

(S. A.)
FUNDADO EN 1832.
(Dirigido hasta 1919 por Don Nicolás Rivero y Muñiz).
DIRECTOR:
DR. JOSE I. RIVERO.
ADMINISTRADOR:
DON ELISEO GUZMAN.
Domicilio Social: PASEO DE MARTI, NUMERO 551.
Agente en N. York: Joshua B. Powers. Inc. 220 East, 42nd. St. New York City.

Editado por la Cía. DIARIO DE LA MARINA (S. A.), cuyo programa consiste «en la defensa de los intereses generales y permanentes de la Nación cubana, de los especiales de la Colonia Española establecida en la misma y de la unión y armonía entre los diversos elementos que conviven en el país». — Artículo 1º de los Estatutos.

TELEFONOS DEL DIARIO:

Anuncios Clasificados	M-3902
Anuncios Comerciales	M-2085
Anuncios Comerciales	M-2798
Jefe de Circulación	M-3392
Circulación y Quejas	A-8102
Contaduría	M-1069
Rotograbado	M-3775
Correos	A-0342
Almacenes	M-8562
Redacción	A-0675
Jefe de Redacción	M-1287
Cronista Social	A-7575
Cronista de Sports	A-4093
Talleres	A-4195
«¡Alerta!»	A-7722
Director	A-8427
Administrador	M-1738
Comité Permanente	M-9422
Auditoria	A-0235
Junta Directiva	M-7698

PRECIOS DE SUSCRIPCION

	Territorio Nacional	Extranjero «A» convenio	Extranjero «B» no convenio
Año	$ 13.50	$ 17.00	$ 20.00
Semestre	7.00	9.00	11.00
Trimestre	3.75	5.00	6.00
Mensual	1.30		
Dominical, Año		5.00	7.00

EDITORIALES

La expansión soviética

Pescar en río revuelto es la fórmula por excelencia del comunismo. Por eso su política persigue, dentro de cada nación, él cisma, el desequilibrio económico, la lucha de clases. Estas pugnas interiores determinan estados de menor defensa que el comunismo aprovecha para tomar posiciones estratégicas, para asegurarse ciertos controles, para progresar dentro de aquellas zonas en que la desesperación por la miseria conduce a la fe en las soluciones extremas y violentas de la cuestión social.

Esta táctica comunista tiene también vigencia internacional. Fingiendo una política pacifista que dista mucho de observar, la Unión Soviética, matriz del comunismo universal, se prevale de la guerra entre las demás naciones para realizar cínicas conquistas territoriales y ensanchar su esfera de influencia en todos los órdenes. Ahora mismo lo estamos viendo. Primero se apoderó la Rusia de Stalin de una buena parte de Polonia, lanzándose sobre los restos de esta nación cuando ya su resistencia había sido vencida por los ejércitos alemanes. Fué el clásico festín del cuervo, si bien disfrazado bajo la máscara de un piadoso redentorismo. La propaganda comunista difundió a los cuatro vientos la patraña de la liberación polaca. Se trataba de rescatar a las minorías bielorrusas del despotismo ecónómico de los grandes terratenientes polacos. ¡Como si hubiera en el mundo un despotismo más bárbaro y sanguinario que el que Stalin ejerce en Rusia!

Al zarpazo sobre la Polonia indefensa y doliente siguió, en primer término, la «protección» de grado o por fuerza de las tres pequeñas repúblicas del Báltico: Estonia, Letonia y Latvia, y a renglón seguido la feroz agresión a Finlandia, que es una de las páginas más sombrías de la historia contemporánea. De este modo la Unión Soviética se aseguraba una posición dominante en el norte de Europa.

Pero no podía detenerse aquí la codicia soviética. Los Balcanes han sido siempre la gran aspiración rusa. La ocupación de la Besarabia, arrancada por la fuerza a Rumania, no es más que el primer paso de una penetración que ha empezado ya y que no terminará hasta que haya una potencia fuerte dispuesta a pararle los pies al oso bolchévique.

En tanto Stalin continúa su política taimada y rapaz. Lo que hace algunos meses fué un simple protectorado sobre Estonia, Letonia y Latvia se ha convertido ya en una incorporación plena a la U. R. S. S. Según el comunicado oficial de Moscú, las tres naciones bálticas han acordado desaparecer como repúblicas libres e ingresar en la federación de estados soviéticos. Como de costumbre, Stalin quiere hacer ver al mundo que no se trata de ningún acto de fuerza, sino de un movimiento espontáneo de esos pueblos en favor de su rusificación. El dictador comunista acentúa así ese carácter apostólico, de liberador de pueblos, con que lo describen y glorifican en todas partes los líderes rojos.

Pero el mundo sabe a qué atenerse. La Rusia soviética se está comportando como una potencia imperialista cualquiera. Bajo el sayo de un humanitarismo que no siente ni practica, la U.R.S.S. se anexa territorios y esclaviza naciones cuyo amor a la libertad no puede ponerse en duda. Es un acto de rapacidad que no difiere del de otros estados que han merecido del comunismo la crítica más acerba. La Rusia comunista hace todo lo contrario de lo que el comunismo se ha cansado de predicar. Con inaudito descaro y excelente estómago, se engulle pequeñas nacionalidades, violando el principio de la libre determinación que tanto simulan defender los teorizantes rojos. ¡Y todavía se atreven a hablar de imperialismo esos buitres que se refocilan clavando sus garras en el cuerpo de una humanidad martirizada por la guerra!

Todas esas conquistas soviéticas explican perfectamente la táctica comunista de resistir a toda defensa interior, de sabotear cualquier medida de preparación bélica. Lo que el comunismo quiere es un mundo desprevenido e indefenso, en el cual pueda él cebarse cuando la actual guerra haya provocado la situación de desconcierto y de caos que la Rusia soviética espera como coyuntura propicia para desatar su siniestra revolución.

El incremento de los delitos por malversación y fraude

La criminalidad va en aumento entre nosotros, lo cual, después de todo, resulta natural y lógico, porque se la fomenta.

Al menos ha aumentado en esta provincia, según datos estadísticos recopilados por la Fiscalía de la Audiencia de la Habana, que vemos publicados.

En efecto, durante el lapso comprendido entre el primero de julio del pasado año y el treinta de junio del corriente, se radicaron en los juzgados de instrucción ocho mil ochocientas sesenta y ocho causas, número que excede, en unas mil, a las radicadas en los mismos meses del 1938-39.

Pero prescindamos de este dato, que al fin y al cabo no tiene mayor importancia, y prescindamos también de los relativos a las causas por homicidios, lesiones graves, robos, etc., porque lo que realmente queremos destacar y comentar es el número de las radicadas contra funcionarios públicos.

Como se verá, vale la pena de que nos tomemos esa molestia.

El número de las causas radicadas contra funcionarios públicos por los delitos de malversación de caudales públicos, ascendió, durante el expresado espacio de tiempo, a CIENTO TREINTA Y DOS, cosa que explica las dificultades por que pasa el Tesoro para poder cubrir sus obligaciones ordinarias, y que justifica la determinación del jefe del Poder Ejecutivo, de poner, como ha empezado a hacerse, bajo la custodia de la Comisión fiscalizadora de las emisiones de certificados plata, doscientos cincuenta mil dólares mensuales, de los que obtiene el Estado como beneficio con la venta de moneda de la misma clase.

Al objeto de hacer resaltar más la importancia del dato estadístico de referencia, diremos que, con relación a los dos últimos años anteriores, en los doce meses mencionados aumentaron las causas radicadas por fraude y malversación de caudales públicos, en un cincuenta y un sesenta por ciento, respectivamente. He ahí el resultado natural y lógico de que, al fin y a la postre, la impunidad ampare a los condenados por esas y todas las demás clases de delito, al ser locamente acordadas leyes de perdón. Probablemente no hay país en el mundo donde, en igualdad de tiempo, [illegible] promulgado tantas [illegible] en Cuba, y las consecuencias de esto no las sufren sólo los particulares, sino, como se ve, también el Estado.

Pero no se debe todo a la prodigalidad en las amnistías. También influye poderosamente en el aumento de los fraudes y malversaciones, la por diversos motivos funesta práctica de dar entrada en la Administración Pública a individuos procedentes de las clientelas políticas, sin exigírseles, por lo general, no ya pruebas de capacidad, aunque se trate de cubrir cargos de carácter técnico o para el desempeño de los cuales sea necesario poseer ciertos conocimientos, sino de no tener antecedentes penales, aunque haya de confiársele el manejo de fondos públicos o función en la que pueda malversarlos o cometer fraude. Esto último parecerá increible, mas recuérdese que con ocasión del esclarecimiento de hechos de la expresada naturaleza, es ha visto comprobado, y así se ha publicado con el consiguiente escándalo de la opinión pública.

Dado lo que todo esto supone, no es ciertamente para asombrarse de que los fraudes y malversaciones estén a la orden del día, y probablemente no sólo en nuestra provincia, sino en todas las demás, que bien puede darse por seguro que el mal no se halla limitado a esta parte de la República, aunque por razón natural y lógica en ella produzca mayores estragos, pues no en vano la Habana es la sede del gobierno y, por lo tanto, de las principales ramas del mismo. Pero esperemos a que se publiquen las estadísticas judiciales de las otras Audiencias, para ver si las causas por los susodichos delitos radicadas en los juzgados de instrucción dependientes de las mismas han aumentado también, cosa muy posible.

Tal vez esto sirva para hacer comprender la necesidad de realizar una cuidadosa selección, cuando menos, de los funcionarios que tengan a su cargo el manejo de fondos públicos, entre los cuales no deje de haber, antes bien deben abundar, los aptos y honrados, cuando, a pesar de todos los pesares, se registran aumentos en las recaudaciones, como los acusados por los índices fiscales de los primeros meses del año.

Y con significar esto estamos diciendo que aunque en los últimos doce meses se radicaron tantas causas en los juzgados de instrucción de esta provincia, por delitos de malversación y fraude, estimamos positivamente bien preparada y de buena moral a una gran parte de la burocracia.

Como estimamos también que, por eso mismo, debe estar más interesada que nadie en que se la libre de quienes la infaman con su conducta y perjudican al propio tiempo, incalculablemente, al Estado.

FICHAS DE MI ARCHIVO

EL ALMIRANTE AZNAR CONFIESA SUS LECTURAS

Este almirante de la escuadra española, de quien como marino nada tengo que decir, fué desembarcado para que se encargase de la presidencia del Consejo de Ministros. Y pues con tal encarguito saltó a tierra, como primer gobernante de España ya sí que tengo que decir del almirante Aznar «algo y aún algos».

Lo dejaré en singular, no obstante. Me limitaré a decir algo. Y referente sólo a las lecturas con que cultivaba su espíritu, durante el desempeño de tan alta función. En lo cual ni de indiscreto habré de pecar yo, puesto que él hubo de declararlo paladinamente. Puesto que así lo declaró, sería que no le importaba, hasta que le gustaba que se supiera.

Manuel Ortega, el presidente de la Ciap —Compañía Ibero-Americana de Publicaciones— tuvo una idea luminosa, que, de haberse llevado a la práctica, habría fomentado la venta de nuestros libros. Consistía en que los lectores de todos los lugares de España donde no existieran librerías, pudiesen libros comprar. Para ello bastaba con que las estafetas de Correos, que pocos pueblos y aun aldeas españoles dejan de tener, libros vendiesen.

Pero las estafetas de Correos son establecimientos del Estado. Eso, pues, que Ortega quería que se hiciese en ellas, tenía que estar ordenado por el Gobierno. Y resultaba que al jefe del Gobierno había que pedírselo.

Ortega temió que, si lo pedía él, en su calidad de editor nada más, no fuera concedido. Por lo cual hizo que le acompañase a presentar la petición una comisión de autores ilustres. Antes de añadir palabra, aclararé que fué Ortega quien ilustre autor me consideró. Pues he de pasar a decir que yo iba en la comisión de referencia.

Pero iban también Palacio Valdés, Unamuno, Valle Inclán, Baroja, Pérez de Ayala, Concha Espina, Miró, Fernández Flórez, Insúa... ¡Lo mejorcito del gremio! Debido a lo que, el presidente del Consejo de Ministros, recibió como se merecía al glorioso concurso.

El almirante Aznar estuvo amabilísimo con nosotros. Respecto a la petición que le llevábamos, claro está que no decidió concederla. Se informaría sobre el caso... Consultaría con el director general de Comunicaciones... Pero, por lo demás, extremó sus atentas palabras. Pues nos dijo que por los literatos sentía verdadera devoción.

Se declaró lector asiduo de las obras literarias. Y no sólo cuando en el mar tenía largos vagares que llenar con la lectura. También en aquellos momentos presentes, tan ocupados para él...

—Ya ven ustedes —dijo—; ahora estoy leyendo las «Hazañas de Rocambole».

El almirante Aznar, llegado a jefe del Gobierno de España, leía ¡eso! Y, lo que es más confesábalo con orgullo ante los primeros literatos españoles.

Luis de OTEYZA.

Comienza la Campaña Electoral para la Presidencia en Norteamérica

La lucha será en todo caso muy reñida

Acaba de inaugurarse, al trazarse estas líneas, la convención del partido demócrata norteamericano, para designar el candidato a la Presidencia en las elecciones de noviembre próximo. La inauguración ha comenzado con una plegaria del Arzobispo de Chicago, pues en estas convenciones en que se debaten y deciden los destinos de este pueblo, cada sesión comienza orando un ministro de las diferentes confesiones religiosas que hay en el país.

Por vez primera en estas convenciones, parece que se va a la designación sin saberse en forma clara quiénes en forma definitiva son o quieren ser candidatos. El caso es que el Presidente Mr. Roosevelt ha dejado en la sombra su opinión, aunque si efectivamente hubiese estado en contra de ser propuesto para candidato por un tercer período, le habría sido muy fácil indicarlo. Pero según se dice ahora y se callaba antes, había el deseo de que fuera designado por aclamación, a lo cual se oponen a última hora algunos elementos del partido demócrata. Entre ellos el senador Wheeler, que proclama y quiere se declare que el partido demócrata no quiere ir a la guerra.

Al llegar estas líneas a la vista de mis lectores, ya se habrá decidido la cuestión y casi seguro con la proclamación, o voto de mayoría, a favor de Mr. Roosevelt.

Los votos en la convención son unos 750 y lo son de delegados por los diferentes Estados de la Unión, enviados por las organizaciones del partido. En la última convención del partido republicano, los votos eran unos 600, habiendo comenzado el designado Mr. Willkie, por reunir únicamente poco más de cien votos, para acabar por arrastrar a la mayoría de los votantes, que luego le aclamaron candidato por unanimidad.

El candidato republicano dijo que deseaba que fuera designado candidato demócrata Mr. Roosevelt, pues deseaba vencerle en la lucha electoral. Posiblemente es el único con probabilidades de enfrentarse al candidato republicano, aunque tiene Mr. Roosevelt en contra la costumbre en los Estados Unidos de que ningún presidente lo ha sido por un tercer período. También tiene Mr. Roosevelt aquel conjunto de pequeñeces que gastan a quien quiera que ocupa el Poder.

El haber dejado la decisión para última hora, da a Mr. Roosevelt la ventaja de que otros candidatos habrían de carecer de la simpatía popular, difícil de improvisar y que él, si bien muy disminuída, tiene todavía en el país.

Un punto decisivo, o por lo menos de muchísima importancia en la elección presidencial, es el CIO, o sea, la organización radical del trabajo, dirigida por John Lewis, el «leader» obrero con sueldo anual que pasa de 60,000 dólares. Hacia donde se incline este personaje, imprime gran peso en la balanza y por estar actualmente en Chicago, parece que vaya a inclinarse por el actual Presidente.

La convención comienza, como todas las semejantes, muy bullanguera, con animación de gritos, banderas y señales o signos, que en la republicana eran numerosos elefantes, animal simbólico del partido, y que en esta convención demócrata se cambia por águilas, pues parece no gustar el antiguo animal que representaba a los demócratas y que era nada menos que el asno. Pero a fuerza de usarlo, no tenía ningún mal significado, sino que era una costumbre, como lo es lo de tomar en parte a broma, cosa tan seria como unas elecciones de designación de candidato a la Presidencia. Es el natural buen humor que el norteamericano pone en muchas cosas.

En lo que respecta a la situación internacional, la elección demócrata o republicana no cambiará la línea que vayan a seguir los Estados Unidos. En lo internacional, ambos partidos están unidos y tienen las mismas miras. Las bromas de las convenciones no alcanzan a esto. La política internacional, tal vez con algún que otro matiz, seguirá lo mismo.

F. LARCEGUI.

Nueva York, 15 de julio.

Se dice que rusos y nazis mueven tropas en los Balcanes

(Por Walter DURANTY)

BUCAREST, julio. (Por correo aéreo).—Por primera vez en varias semanas, Bucarest está disfrutando de un período de tranquilidad, tanto en asuntos internos como en externos. Esto ha restaurado a la capital rúmana su sitio como una de las ciudades más interesantes de Europa, crucero de caminos al que convergen intereses en conflicto y donde se originan rumores en pugna.

Mientras que la influencia francesa en Rumania ha cesado de existir y los intereses británicos continúan manteniendo un olímpico letargo, los alemanes, rusos, turcos e italianos, en ese orden, son los más activos en propaganda.

Para un observador extranjero es tarea difícil el hallar los hilos de la verdad y de la realidad en este juego. Pero aquí existen dos puntos de interés los cuales no pueden refutarse. El primero es que Alemania y «fuentes» inspiradas por los alemanes, están haciendo lo más que pueden por mantener y acentuar el antagonismo entre Rusia y Rumania, siguiendo entre Rusia y Turquía y también aunque en menor grado, entre Turquía y Rumania.

Por ejemplo, informes de que los rusos están avanzando o intentan hacerlo más allá del Río Prut, hacia los campos petrolíferos del norte de Rumania o que Rusia ha enviado un ultimátum a Turquía demandando posesión de los puntos fortificados de Kars y Erzerum, así como también la revisión favorable para Rusia, del acuerdo sobre el Bósforo y Los Dardanelos, los envían libremente los corresponsales de mentalidad simple quienes no se imaginan el juego de Alemania.

El segundo punto es más concreto, pero no tan altamente anunciado: que tropas alemanas en grandes números se están moviendo hacia el este y de que contingentes rusos en no menores cantidades marchan hacia el oeste. Este hecho, pues es un hecho, merece la atención en la discusión que desde el pasado agosto o aún antes se ha mantenido álgida, acerca de las futuras relaciones, objetos e intenciones de la Rusia Soviet y de Alemania.

Con respecto a las relaciones rusorumanas, efectivamente se están mejorando en vez de empeorar y es posible que Rusia haga ciertas concesiones en vez de nuevas demandas o avances. Pero uno oye poco de ello en los círculos políticos-periodísticos de Bucarest, los que hoy en día están más dominados por Alemania.

Igualmente, en el caso de Turquía, ha sabido de la mejor autoridad que el gobierno turco no tiene deseo o intención en convertirse en la mano del gato en la «Drang Nach Osten». —Marcha hacia el Este—de Alemania, y que Turquía ve quizá más claramente que los rusos, el tamaño de la ambición de Alemania hacia el este y su amenaza a la independencia turca.

Podrá aducirse que todo lo anterior son solamente palabras e hipótesis porque el propósito obvio e inmediato de Alemania, proclamado por Berlín y por todos los voceros alemanes en el continente, es invadir y destruir a Inglaterra como destruyó a Francia. Después de eso, uno puede discutir ventajosamente, ¿para qué molestarse con Rusia o Turquía, las que se verán obligadas de buena o mala gana a entrar en la órbita de la Alemania victoriosa?.

Pero los rumanos, que han obtenido una singular astucia de su amargo pasado, principian a preguntarse si la invasión y conquista de Inglaterra resultará más fácil para los alemanes que para Napoleón y si la Historia no se repetirá. Napoleón retiró a su gran ejército del estrecho mar que no pudo cruzar y lo dirigió al este de Moscú.

Los alemanes, según se cree aquí, evitarían el error de Napoleón y buscarían objetivos limitados en una línea como por ejemplo de Riga a Rostov, lo cual les daría a ellos las riquezas minerales y agrícolas de la Ucrania, con fácil acceso a los campos de trigo, tierras de ganado y campo petrolíferos de la región de los montes Cáucasos y también fácil acceso a Persia, para completar el sueño de conquista hacia el este que tuvo Napoleón.

Cuando menos es significativo que las baladronadas alemanas de hace un mes, de que la swástica nazi flotaría sobre el palacio de Buckingham para el 15 de julio, dieron lugar al «ultimátum de paz» de Hitler.

Estos desarrollos no alteran el hecho de los movimientos de tropas alemanas y rusas, ni el hecho de que los rusos diariamente se están tornando temerosos de que ellos mismos tengan que cosechar la tempestad del viento que sembraron en agosto anterior.

(Derechos reservados a DIARIO DE LA MARINA, por North American Newspaper Alliance).

ENTUSIASMOS ENTOMOLOGICOS

Anualmente se celebra en Chicago una feria de insectos.

Es notable por la muchedumbre de entomólogos que a ella acuden, procedentes de todas las partes del mundo, especialmente de América y de Europa. La mayoría de ellos son coleccionistas o comerciantes. Abundan también los curiosos.

Las compras más importantes se relacionan siempre con las mariposas.

Este año se ha confirmado una vez más la predilección por estos coleópteros.

Dos ejemplares, entre todos, llamaron la atención:

Una especie negra, originaria de Borneo. Fué adquirida por un coleccionista, que pagó por ella la cantidad de 300 dólares.

Pero hubo otro ejemplar que superó al anterior. Era una mariposa rarísima con alas casi transparentes, proveniente del Afganistán. El Instituto de Historia Natural de Filadelfia, tuvo la suerte de adquirirla, al precio de 750 dólares.

BIBLIOGRAFIA

ALFANJE. - Director: Roberto López Goldarás; año 3, No. 3; Habana, Julio de 1940.

Llega a nuestras manos el último número de esta magnífica revista literaria que dirige con verdadero acierto el joven poeta Roberto López Goldarás que, como los números anteriores, contiene un material selecto y variado. Firmas como las de Herminio Portell Vilá, José López Goldarás, Aurelio Boza Masvidal, Antonio Prisco Porto, Alfonso Daudet, Emilio Carrere, José Manuel Carbonell, y otros, en prosa, dan notable relieve a sus páginas con artículos, cuentos, crónicas, etc.

Muy interesante el artículo de Leandro Robaina **La II Reunión del Caribe**, donde recoge algunos aspectos de la última reunión interamericana celebrada recientemente en la República Dominicana. En poesía se destaca un soneto de Gustavo Sánchez Galarraga, el malogrado poeta cubano, una delicada décima de Agustín Acosta, y «Sembradora», una composición poética, exquisita en fondo y forma, que firma Oscar Cabrisses y Reigadas.

Además un magnífico editorial «¡Fuera el juego!», y «Una aparición inefable», interesante relato, de su Director, Roberto López Goldarás.

A TRAVES DE LA VIDA

FABULAS CONTEMPORANEAS

EL MODERNISMO EN ACCION

—¿Qué tal? —preguntó el marido moderno—. ¿Has pasado un buen día?

La mujer moderna («new woman») se quitó el sombrero.

—¡Un día ocupadísimo! —contestó—. Figúrate que hoy por la mañana debíamos concurrir, en casa de una amiga que no conozco mucho, a la lectura de un folleto que se ha escrito para someterlo a las Cámaras. Se trata de la arquitectura moderna en el planeta Marte. Me hubiera alegrado que la oyeras. Muy interesante y con ideas muy nuevas.

—¡Lástima! Pero estaba citado para la audición de una nueva «rumba».

—Después nos fuimos a jugar, en el Club, un «bridge» pero estábamos tan entusiasmadas que nos cogió las tres de la tarde sin almorzar. Gracias que nos sostuvimos con sandwichs y cocktails. ¿Muy sugestivo, eh?

—¡En extremo!

—Lo que más me cansó fué la subida de aquella loma. ¿A quien se le ocurre poner un centro social en una montaña?

—¡Claro! Para eso se hace un funicular.

—Después anduve un poco por las tiendas. Hay que estar al tanto de lo que se importa, ¿sabes?

—¿Por la recaudación de la Aduana, verdad?

—No. Por las novedades para la moda de invierno. ¡Ah! ¿Sabes lo que debías hacer? Aprende a jugar el «pin-pon» porque se usará mucho en el nuevo Gobierno y en el Cuerpo diplomático.

—Bueno. Lo aprenderemos, ¿y qué más?

—¿Te parece poco? He llegado aquí a las ocho, hora de verano, y eso que no cuento con un cuarto de hora que he perdido mirando a un niño lindísimo que estaba jugando en la acera. Me lo hubiera comido a besos. ¡Si hubieses visto qué cabecita tan linda!

—¿Estaba frente a casa?

—Sí; en la acera.

—¿Uno rubito, como de tres años?

—Sí.

—¿Con ojos azules?

—¡El mismo!

—Lo conozco.

—¿Quién es?

—Nuestro hijo.

MOKALEJA

El mundo civilizado, después de todo, está solamente medio civilizado.

Héctor de SAAVEDRA.

VIBRACIONES NORTEÑAS

¡C'EST LA GUERRE!

NEW YORK, julio 23.—El Reverendo Jesse Pack, de Tennessee, a quien hube de referirme en anteriores columnas, acerca de cómo se dejaba morder por serpientes para demostrarle a sus feligreses «que solamente con la fe podía curarse» del envenenamiento producido por el tóxico de los ofidios, no ha muerto. Pero, a petición de su propia mujer, ha sido enviado a un manicomio estatal, después de haber sido encarcelado en tres ocasiones, acusado por vecinos del lugar de haberlos atacado—no dice el parte si a mordidas, o a palos—por haberse burlado de él.

Pero hay un hecho innegable. Pack, cuerdo u orate, aparece curado de las mordeduras que en el cuello, el pecho y los brazos, sufrió en las distintas apariciones que hizo en el estrado.

Se le hincharon los brazos y se le inflamó el cuello, pero rehusó toda asistencia médica, prefiriendo permanecer en su casa, en tanto se ponía bien «con el auxilio del Señor».

Loco o cuerdo, este hombre ha hecho una demostración indubitable de confianza en Dios.

Nuestra religión ofrece múltiples casos, considerados como verdaderos milagros, de gentes que se han salvado con la Fe.

En el caso presente no parece por las circunstancias que se trate de un milagro. Pero sí es un real milagro humano el poder de asimilación de venenos del reverendo Pastor, pues hay un hecho cierto: fué mordido por unas serpientes que, según los que le rodeaban, no estaban exentas del veneno mortal. Y no ha muerto, como era lógico suponer, a consecuencia de las mordeduras...

Los periódicos de París aparecen pletóricos de anuncios insertados por padres y madres franceses que buscan a sus hijos perdidos. Estos cortos anuncios, en medio de su simplicidad, producen una sensación de ahogo. Nos hablan de infantes perdidos, sin dejar rastro, en el éxodo de civiles que huían ante el avance alemán.

He aquí algunas muestras: «Se ruega a la persona que rescató a una criatura de dos meses en el puente de Orleans, que indique dónde se encuentra. Quety».

Buscando a su hija Christiane, que fué confiada a su maestra, cuando la evacuación en Neufchatel, y de la que no tiene noticias desde junio 16, una madre lanza un grito de dolor, dentro del marco insignificante de un anuncio clasificado: «Louise, ¿ou est Christiane?»

Otros, como éstos: «Jean Paul Lefevre, perdido en junio 17, a siete kilómetros de Gien»... «Jacques Lebeau, de nueve años, perdido en la evacuación. Puede ser identificado por un lunar que tiene sobre el ojo derecho»... «La viuda de Tola, busca a su único hijo, Jean Tola, visto por última vez en una bicicleta, camino de Nantes»... «Dos niños y una niña, morenos ellos y rubia la pequeña, desaparecidos junto al puente de Thomery en junio 17». Y, así, centenares de anuncios, cada cual más doloroso.

Hay algunos que demuestran la infidelidad del custodio, como por ejemplo, este de una madre que busca a «Jean Claude y Suzane, de cuatro y cinco años, ambos rubios y de ojos azules y del mismo alto, que fueron abandonados por su niñera y entregados a un convoy militar que iba en camino de Orleans».

En contraste, tenemos este otro de una mujer fiel, quien hace anunciar que «Michele Vacherone está sano y salvo, con su niñera. Firma: Camille».

Hay otros que no son precisamente de padres que buscan a sus hijos, pero no menos patéticos por ello. Este es uno: «Claudette, desesperada, espera el regreso de Roberto». Y este último, para no hacer interminable la lista: «Papá, ¿por qué no vienes? Micheline».

Los habitantes de aquellas tierras que no saben del terror de la guerra, de las evacuaciones en masa, de la orgía de amargura que todo eso representa, harían bien en elevar sus preces al Altísimo, para que acabase la guerra, no ahora, ¡sino para siempre!

El diario «Bezbozhnick», órgano de la Liga Atea, de Moscú, publica la noticia de que un maestro de escuela rural ha sido condenado a cinco años de cárcel «por desmoralizar el trabajo del colegio enseñando a los párvulos que hay Dios».

Andre de SAINT AVIT

IMAGINARIA BIOLOGICA

Crónica inédita de **Georges Duhamel** de la Academia francesa

Un médico cuida a un enfermo de fiebre tifoidea, que se halla apenas en su segunda semana y cuya calentura es alta. Preguntad a ese hombre de ciencia si es posible que la enfermedad dé un viraje brusco bajando la temperatura y recobrando el paciente su equilibrio normal. El doctor os responderá que le parece imposible y, hasta añadirá, que siendo la infección grave pueden sobrevenir complicaciones. La sabiduría popular sigue con filosofía las enseñanzas de la experiencia y las buenas gentes a quienes se pregunta por la salud contestan con prudencia: «La enfermedad sigue su curso».

Leo en una gacetilla que habiéndose preguntado en una «Encuesta» a los escritores americanos su pronóstico sobre la duración de la guerra europea, un diez por ciento emitió la opinión de que duraría menos de un año; parecer que veo compartido por un 31 por cien de la población del país.

Los norteamericanos se hallan demasiado lejos del fenómeno. Desde luego, hay en Francia observadores futiles que declaran: «La guerra acabará dentro de dos meses, o a lo sumo, dentro de tres». (I) ¡Santo Cielo! ¡Ojalá fuése así! ¡Cómo me congratularía de que terminase antes del verano! Mañana y tarde pronuncio una ferviente oración para que se opere un milagro y la guerra, de repente, cese de torturar a los hombres. Y bien sabe Dios si soy algo incrédulo en estas cosas, tanto más cuanto que soy médico.

Efectivamente, el mal que padece Europa puede compararse a una enfermedad grave y, mejor aún, a una infección peligrosa. El microbio ha venido de Alemania y lo anunciaron, primero los **pródromos** y luego, desde septiembre de 1939, entró en lo que pudiéramos llamar su evolución cíclica. A los ojos del clínico, hay pocas posibilidades de que esa infección se resuelva de golpe y porrazo. La enfermedad debe seguir su curso y, probablemente, dará lugar a complicaciones mayores de las que se han presentado hasta el presente... aunque hayan sorprendido a la opinión mundial: pienso especialmente en los cándidos especuladores que, desde el principio del conflicto, se abalanzaron sobre ciertos valores que consideraban verdaderos refugios. En tamaña coyuntura no hay nada al abrigo, y veremos a la infección propagarse a otros miembros cercanos o lejanos, por metátesis. Los síntomas no permiten afirmar que la infección haya llegado a su período más intenso. Los doctores aplican allí una vejiga de hielo, allá un fomento, acullá crean un acceso fijador. Vigilan la temperatura, los humores, los signos objetivos y subjetivos, prestos siempre a conjurar una fluxión nueva, a cauterizar. Y dentro de la terapéutica legal no pueden hacer más de lo que hacen.

Ruego al lector el no creer que juego con los vocablos. El lenguaje médico está lleno de expresiones militares y diplomáticas que corresponden a hechos concretos. Decimos en lenguaje profesional: período de invasión, expectativa armada, movilización de recursos, intervención y reacción. Repito que nada se asemeja más a una enfermedad que esta calentura que hoy abrasa a todas las sociedades humanas.

Si hay que traducir en cristiano estas imágenes biológicas, manifestaré lisa y llanamente: el pueblo alemán no ha llegado aún a su período álgido... Luego, por la fuerza de las cosas, cumplido por el fenómeno su evolución cíclica, se agotará de modo más o menos repentino y entonces, la comparación biológica vendrá al espíritu e impondrá una conclusión.

Para toda infección grave se pueden imaginar tres soluciones: la primera es la que todo médico desea y es claro que me refiero a la curación perfecta. Para el doliente y para el doctor hace falta mucha paciencia y energía, y, ante todo, ánimo.

El segundo desenlance es la curación incompleta con accidentes crónicos, secuelas, debilitamiento grave y decadencia fisiológica del individuo.

El tercer fin previsible es el vencimiento de las fuerzas de resistencia, la muerte: ni qué decir tiene que en esto no aludo a Francia (a pesar de lo que está ocurriendo), pues lo que se vería en peligro sería todo un mundo con sus obras, sus doctrinas, su moral, sus religiones: todos sus tesoros espirituales y temporales.

E inútil especificar que, en tal caso, el agente infeccioso sucumbe generalmente con el organismo que ha matado. Pero esta justicia atroz no basta para consolar a los filántropos.

Entonces, no más vacilaciones: hay que poner manos a la obra para obtener una curación completa.

(I) Claro que si la guerra termina o ha terminado en Francia, Inglaterra —y el Imperio— continúa la lucha... y nadie puede vaticinar cuánto durará.

En Francia, fin de junio 1940.

HACE HOY AÑOS...
JULIO 24
Día de Lorenzo Marqués en el Africa oriental portuguesa

1596—Don Luis de Velasco ocupa el virreinato del Perú.
1704—Los ingleses se apoderan de Gibraltar.
1775—Primera patente de máquina de coser, otorgada a Carlos F. Weisen (luego le fué quitada).
1783—Nace en Caracas Simón Bolívar.
1802—Nace Alejandro Dumás, padre.
1827—Nace el dictador del Uruguay, Francisco Solano López.
1862—Muere Martin Van Buren, octavo presidente de los Estados Unidos.
1917—Fusilada Mata Hari, famosa bailarina espía.
1938—Muere Carlos Seigler, literato uruguayo.
1939—Petain declara que fué a España para destruir las malas obras del Frente Popular francés.

Matanceras

Fuera de la ciudad

En busca de otro ambiente.

El insoportable calor que nos ahoga, la falta de aire puro y el anhelo de verde, mar y cielo, hace emigrar a cuantos pueden, del congestionante prisma citadino, para gozar de unas horas amables, bien en la Playa o en la campiña.

Se disputan la supremacía en nuestra Provincia, los dos resorts que bien puede decirse que son de nacional predilección: San Miguel y Varadero.

Estuvo de fiesta el domingo el primero, con motivo de la inauguración de la nueva planta de envase que para captación de aquellas maravillosas aguas, han construído los señores Gabriel y Gambó, aprovechándose el acontecimiento para la coronación de las Reinas del Certamen organizado por dicha firma.

No estuve en San Miguel, tengo que confesarlo así, porque me fuí a Varadero con los miembros del National City Bank Club, que tienen la gentileza de contarme todos los años entre los de su party, en la fiesta que celebra la referida institución, pero me representó en aquel feudo del Lcdo. Abril Ochoa, Modesto García Tuñón, que llevaba también un mensaje del teniente coronel Benitez, Jefe Militar del Distrito, para el Lcdo. Abril, el doctor Madan y los Sres. Gabriel y Gambó, y debo a él los datos con que voy a levantar acta de esas fiestas que resultaron sencillamente esplendorosas.

Una fiesta que tenía el inmenso atractivo de responder a un peculiarísimo clisé criollo, porque resurgieron allí volantas y quitrines para enmarcar la belleza de las soberanas que eran proclamadas en ese acto, y bajo el palio de un cielo azul purísimo y el oro de un sol de julio, que reververaba policromando el paisaje, desarrollándose el programa que fué del agrado de todos.

Arribaron al palacial Balneario de Abril, las reinas de belleza, reclinadas poéticamente en los muelles cojines del típico vehículo, en que trasladábanse de un punto a otro nuestras abuelas, cuando sin carreteras y sólo con caminos vecinales, había que rendir largas jornadas para llegar de Matanzas al que es hoy el Vichy de Cuba, empleando horas de horas, que hoy se vuelan en auto sólo en minutos.

Los temporadistas del balneario que son muchos, porque a diario se levanta allí un nuevo chalet, los asiduos a los week-ends de San Miguel y las altas autoridades que correspondieron a la invitación que se les hizo, hizo vestir de fiesta al poblado, viéndose colmadas las bien trazadas avenidas, y repletos los portales de las Quintas.

Pasada la una, después de la proclamación de las Reinas, ceremonial que no intentaré siquiera rozar, porque carecería su descripción, de lo que es en mí tan personal, la impresión que captan mis ojos, pasada la una, repito, se sirvió el gran almuerzo, con que los señores Cambó y Gabriel y el Lcdo. Abril, obsequiaban a sus huéspedes, disponiéndose las mesas en aquel salón maravilloso al que se llega por la amplia y magnífica escalinata que nos transporta a otros sitios europeos de verano, por la suntuosidad del building y el buen gusto que prevalece en todos sus detalles.

Entre los comensales a ese almuerzo, figuraron nuestro primer magistrado provincial, Alberto Valdés Caro, que abandonó su retiro de Varadero, para presidir el acto, y su colega el Dr. Adelardo Valdés Astolfi, también matancero, que funge hoy como gobernador de la Habana, con su secretario el doctor Carlos Valdés Cartaya; el Dr. Alfredo Rodríguez Acosta, Director de Beneficencia; el Dr. Emilio Sorondo y Campanería, mi querido amigo, Jefe Local de Sanidad de la capital; el Dr. Luis Huguet, Inspector General de la Secretaría de Sanidad; el Dr. Alberto Oteiza, Presidente del Colegio Médico Habanero; el Dr. Juan Embil, del Laboratorio Nacional; el Dr. Ortelio Martínez Fortún, Jefe de Estadística; el Dr. Filiberto María Ramírez Correa; el Dr. Mario Machado; el Dr. Juan Manuel Péreu Boudet; el Dr. Juan Lagarde; el Dr. Nicolás Saavedra y el Dr. Enrique Madan, Director de venta de aquellas aguas, con los señores Manolo Rojas, Manager del Casino de Verano de la Playa Azul; Alfredo Rodríguez Echeverría y Modesto García Tuñón.

Las familias de Angel, Rafael y Lucas Cambó y completando el concurso, los artistas de la Corte Suprema del Arte, presididos por Pinelli, Elsa Valladares, Sevilla etc.

Las dos reinas la morena y la rubia, encarnadas en Alicia Fernández y Lourdes García, tenían sitio preferenecial en la mesa. Vestía una robe color rosa, respondiendo al estilo de 1830 la primera e iba de azul también reviviendo pasadas modas, la blonda Lourdes.

En otra mención cerraré el capítulo: la de Consuelito del Castillo, una habanerita encantadora de la que me habla con entusiasmo quien nos representó allí.

Dos brindis hubo post-dinner: el del gobernador Valdés Caro, inspirado, elocuente y breve y el del señor feudal de San Miguel, ese gran caballero que responde por Manuel Abril Ochoa, que ha invertido allí toda su fortuna, y sin desmayos ni tibiezas, hace día a día que se engrandezca el lugar, conquistándole el rango y la fama de que ya disfruta.

Ningún sitio de Cuba iguala en su historia a San Miguel de los Baños, porque no hace aún veinticinco años, que a excepción de las casas de guano que formaban el caserío, no había allí otra cosa, a no ser sus maravillosas aguas, dignas de mención, y con paciencia benedictina, con el valioso concurso de los que hay que llamar pioneros de San Miguel, como Ramón Pagés, Salomón, Obregón, Alfredo Heydrich, Laurentino García, Bonifacio Menéndez, Diego Vicente Tejera, en menos de un cuarto de siglo, se ha forjado en el más fashionable y más popular de los resorts de Cuba.

Dejemos a San Miguel ahora, con su ambiente de distinción, su aristocrática quietud, su sereno prisma y sus refinamientos, para pasar al otro resort matancero, no ya la exclusiva Playa de las familias cardenenses, sino la Playa nacional que se ve invadida domingo domingo por un populacho dominguero y abigarrado, que le da constante aspecto de feria.

REDUZCA LA GRASA

De esta manera tan facil

Si Ud. esta engordando y no quiere perder el atractivo de su figura, ponga el remedio a tiempo de la siguiente manera. Todo lo que tiene que hacer es tomar una dosis de Sales Kruschen en un vaso de agua todas las mañanas y pronto notará que poco a poco esas grasas van desapareciendo.

Kruschen es una combinación de sales minerales que estimulan y regularizan los organos del cuerpo, haciendo que se eliminen esas materias innecesarias y poco a poco esas capas de grasa desaparecen como por encanto.

Las Sales Kruschen no solo ayudan a usted a eliminar la grasa innecesaria, sino tambien estimula su salud dandole nuevos vigores y esa apariencia rozagante que tanto bello es en toda mujer

---

Hablemos de Varadero ahora.

Llegamos allí en un ómnibus, fletado por el National City Bank Club, para almorzar en la Casa Portilla y embriagarnos de aquel azul único de la más linda playa del mundo.

Figuraban entre los excursionistas, Guisasola, su señora e hijos; Almirall y Alicia Urréchaga; Lamazares y su distinguida esposa; Luis Villabella y su esposa, la Marquesa de Canimar; Angel Boffil y señora; Infiesta y señora y su bellísima cuñada, López Llorens y su fiancée, la siempre deslumbrante beldad de Hipatia Vitier; Casas y su blonda prometida; Palacios y señora; la señorita Claudina Aragón, una neoyorquina muy charmante que pasa una temporada en la residencia de los esposos Marcos-Navarro, Ismael Obias, Fernández y Boffil, Jr.

En la terraza frontal del chalet de Portilla, se dispuso la mesa ante el más glorioso panorama que imaginarse pudiera, porque se perdía en lo infinito el azul varadereño, con su azul de aquel cielo que parece mirarse en la ternura de las aguas del golfo. Un exquisito menú, cocktail de frutas, arroz con pollo y unos filetes de pargo, que vivitos pasaban de la red al fogón, con postres y laguer saciaron el bien abierto apetito de cuantos ocupamos sitio en la table.

Después, la visita a los lugares que nos es indispensable concurrir: primero al Náutico, donde el siempre gentil Busto nos recibe con afecto, y desde su terraza, la amplia terraza que es más elocuente mirador de Varadero, aspiramos a pleno pulmón aquel aire salino que también parece azul y que nos llega al alma para tejer ensoñaciones y forjar quimeras que se desvanecen ante un cokctail que con Joaquín García apuramos brindando por nuestras amigas las bellas carcenenses.

Del Náutico, al Casino de Verano, donde encontramos al capitán Cantillo, recién nombrado Jefe Militar de aquel puesto; a los esposos Eduardo Argilagos y Esther Pura García, que confraternizan con sus hermanos Pancho Argilagos y Gisela Santiesteban, que disfrutan de los primeros días de su luna de miel en la lindísima playa. Allí también Luis del Valle, cuya mano estrechamos, Lucas Cambó y al dinámico Manolo Rojas, que nos pone frente a un daiquirí delicioso.

Tostado por el sol, yodado por el mar, nos sale al paso en el Casino de Verano, nuestro joven Gobernador, Alberto Valdés Caro que después de la constante agitación electoral de la pasada semana, se ha refugiado en Varadero, para recuperar perdidas energías. Acompañan al primer magistrado provincial el secretario del Gobierno, Dr. Nicolás Saavedra; Rafael Aguila y Lorencito Arechabaleta, que hace salir a las aguas de su cauce, cada vez que emerge en aquellas azulidades.

Del Casino, seguimos en nuestra peregrinación a Casa de Panchita, el más popular de los lugares de hospedaje de la playa cardenense. Está aquello lleno, no hay habitaciones, el comedor es un hormiguero, y en el bar entre copa y copa se escuchan los tangos y los foxes de esas máquinas de música tan prácticas que propician el baile a todas horas.

Panchita nos dice que la temporada invernal fué buena, pero que la veraniega se presenta mejor, pues es constante el pedido de habitaciones y hay que desairar a muchos clientes que no pueden albergarse allí por estar repleto el hotel. Precisamente ayer cuando dejaba la Dra. María Julia de Lara, las habitaciones en que pasó unos días, se las reservaban a los esposos José M. Pita y Juanita Domínguez, que disfrutarán de sus vacaciones en Varadero.

Contrastando con la demócrata concurrencia que puebla mar y calles de la antigua playa, pasamos después a Kawama, el rincón favorito del coronel Eugenio Silva, donde se respira un ambiente de distinción grandísimo, y donde cada cosa tiene el espíritu de selección, el sello de elegancia, que caracteriza a ese gran caballero.

En Kawama está la élite de los veraneantes, y tanto en los dominios del coronel Silva, como en las aristocráticas residencias que de ocho años a esta parte allí se han levantado, se oyen nombres que leemos a diario en la Crónica Habanera de Luis de Posada, en la sección de Pablo Alvarez de Cañas y en las de Mario Castellanos o de Julio de Cispedes.

En Kawama, los Giquel, el general Martí, los Casteleiro, los Conill, Carrillo de Albornoz, Emilio Sánchez, Cadenas, Sarrá, toda la flor y nata del Almendares. Junto al feudo del coronel Silva está el nuevo reparto varadereño, el «Residencial Surf Club», donde los doctores Mario E. Dihigo y Oscar Forest, matanceros, han edificado sus chalets.

Ese grato lugar es el puente entre el Varadero al alcance de todo el mundo y el Varadero fashionable de Silva. Allí las casas se multiplican como el milagro de los panes y los peces. En cada cuadra surgen los chalets como por encanto o hechicería, y de aquel Arcachón cubano que conocimos hace veinte y cinco años y que el inolvidable Oswaldo Opu, denominaba el retiro aristocrático de las familias cardenense, a la Playa Nacional de hoy, hay más que abismo, una asombrosa transformación.

Lástima que se descuide tanto el ornato, y se permita tanto adefesio que afea aquella tan linda naturaleza. Las casetas sin pintar, o embadurnadas de cal, y los ventorrillos con techos de zinc, obstruyen hoy todas las boca-calles y si el nuevo Mayor cardenense, Dr. Sáez, no toma medidas a tiempo, la impresión que recibe el viajero al llegar a la playa, es más que lamentable, desastrosa.

Regúlense las construcciones, no se aspire a lujos, pero sí a decencia, y el que quiera instalarse allí, que invierta lo que con exceso ha de ganar después. Aún falta mucho más en Varadero por regular, pero como es aquello la esperanza turística de Cuba, esperamos que el Gobierno, más que en programas diversionistas en la Habana, gaste algo en Varadero, para que la mano del hombre no atrofie aquella magnífica naturaleza.

El dinero afluye ahora a la playa cardenense caudalosamente, y la pulgada de terreno es allí actualmente tan prohibitiva, como lo fué la calle Veintitrés, en el Vedado, en tiempos de las Vacas Gordas. Por cualquier medio solar se pide hoy día en Varadero, diez o doce mil pesos, y no precisamente en Kawama o en el Residencial Surf Club, sino en la Vieja Playa de los Castro, los Neyra, los Vilá, los Verdeja, Reynaldo, Lluriá, Cadwell y Rojas.

¿Qué será Varadero en el año cincuenta?

Si el nuevo Presidente de Cuba, Coronel Batista, con su aguda vista, percatase de que el tourista que nos visita viene sólo en busca de naturaleza, tierra y mar, con el lozano verde de sus campiñas y el incomparable azul de nuestras aguas, Varadero, a impulso de su entusiasta dinamismo, podrá ser el imán que nos atraiga a la gente bien del país norteño, al tourista rico que no es de cabarets, ni cantinas o bars.

Y dejemos para la correspondencia de mañana, las bodas Riera-Hernández, el recibo del sábado en el Tennis, las fiestas del Club de Oficiales, y las regatas de Cienfuegos, en cuya ciudad concentróse el interés deportista de Cuba el pasado domingo.

Hoy no hay espacio ni siquiera para rozar esos temas.

MANOLO JARQUIN

CRONICA HABANERA

LA FESTIVIDAD DEL DIA.—Santa Cristina es la festividad que para hoy señala la Iglesia Católica.

Sea nuestro primer saludo para dama muy bella, elegante y distinguida del gran mundo habanero: Cristina Kindelán, esposa del conocido hacendado Antonio G. Mendoza.

Cristina Fernández, la interesante señora del doctor Guillermo Castellvi y su hija, la señorita Cristina Castellvi, que brilla en nuestros salones en el mejor de los rangos.

Cristina Gelats viuda de Méndez.

María Cristina Cabello viuda de Montejo, Cristina Céspedes de Rodríguez Sigler, Cristina Ledón de Solana, Cristina Alexander de Parracia.

Cristina Martínez Ortiz, la viuda de Franca y su hija Cristina, joven y bella esposa del señor Jenaro de la Vega.

Tres encantadoras damas: Cristina Kindelán de Arango, Cristina Mendoza de Leal y Cristina Casteleiro de Cendoya, residiendo esta última en Santiago de Cuba.

Cristina Falla de Fabar, tan gentil.

Cristina Gobel viuda de López y su hija María Cristina López Gobel de García.

Cristina Jiménez, bella y gentilísima esposa del estimado caballero Camilo Armand, condueño del acreditado jardín «El Clavel».

Aunque no recibe por el luto reciente que guarda, tendrá halagos y muchas congratulaciones de sus amistades que tanto la quieren.

Cristina de la Cruz, la interesante dama.

Completando la relación de las señoras, María Cristina Plasencia, esposa del querido compañero Luis Rodríguez Lamult.

Entre las señoritas, en primer término, la lindísima Cristina Gelats y Solís, retraída de sociedad en estos momentos por el luto que guarda de su amantísima madre.

Cristina Brull y Baralt, figurita encantadora que acaba de hacer su aparición en los salones del gran mundo.

Cristina Pando Machado, la gentil señorita.

Cristina Hernández Miró, tan interesante.

Y por último la linda jeune fille Cristina Macía y Vinent, hija de los distinguidos esposos Adrián Maciá y Anita Vinent.

Saludamos también en esta fecha a la señorita Cristina Porras, que comparte con su hermano Emilio las labores en el acreditado atelier del Paseo del Prado.

Para todas nuestra felicitación.

LA SEÑORA DE ALVAREZ ESCOBAR.—Continúa enferma en su residencia del Vedado, la gentil dama Isabelita Pedroso de Alvarez Escobar que tan atribulada se halla por la desaparición de su madre amantísima, la señora María Elena Hernández de Martín.

Ni ella ni sus hijas María Elena y Mercedes, ésta última la señora de Pujals, podrán recibir visitas de pésame hasta el lunes próximo.

Sépase así.

NO SE VAYA A OFENDER
pero si tiene usted mal aliento o eructos después de comer, la Magnesia Bisurada le evitará ser desagradable. Alivia pronto. Neutraliza la acidez estomacal.

EN SU SANTO

Celebra hoy su santo una de las demoiselles más bonitas y encantadoras de la nueva promoción: Cristina del Valle y Mendoza, hija de los distinguidos esposos Luis del Valle y María Mendoza.

La señorita Del Valle, que recientemente regresó graduada del colegio donde ha cursado sus estudios, en Nueva York, ha tenido que suspender la fiesta que en unión de la bella señorita Elena Johnson y Aguilera tenía dispuesta para el sábado por la noche en el Country Club.

Reciba nuestra felicitación, con un saludo.

LA BODA ZAYAS BAZAN-ALONSO.—Un gran acontecimiento social promete constituir la boda de la señorita Georgina Zayas Bazán y Recio, tan bella y distinguida con el joven doctor Manolín Alonso y Meso, señalada como saben todos para el próximo sábado.

Boda de gran rango que se efectuará en la iglesia parroquial de la ciudad de Camagüey, a dos de cuyas principales familias pertenecen los novios.

Con el objeto de presenciar la ceremonia que estará revestida de la mayor brillantez, se trasladarán al legendario Camagüey numerosos elementos de la sociedad habanera ligados a los novios por lazos de familia y de amistad.

En notas anteriores hemos dado la relación de padrinos y testigos, así como los testigos de la boda civil que se efectuará el viernes a las seis de la tarde en la residencia de la novia.

Desde esta capital, desde el famoso jardín «Milagros» de Prado y Colón, llegará a manos de la linda Georgina el bouquet nupcial, un modelo primoroso, a base de hortensias y rosas blancas.

También de hortensias y rosas, en los colores azul y rosado, serán los ramos de las damas de honor que asimismo llevarán la firma del aristocrático Milagros.

Una gran boda cuya reseña prometemos.

HONROSA DISTINCION.—Recogemos complacidos la siguiente noticia. El doctor Narciso Garay, Secretario de Estado de la República de Panamá que se encuentra en la Habana en la II Reunión de Cancilleres de América, impondrá en esta semana la condecoración «Vasco Núñez de Balboa», en sus más altos grados a dos cubanos ilustres, por su significación en la vida internacional y en la ciencia y cultura nacionales; ellos son los doctores Antonio Sánchez de Bustamante y Sirvón y Julio Morales Coello, a quienes el cronista felicita muy sinceramente.

(Continúa en la Pág. SIETE)

Obsequios para

el viernes 26: Santa Ana

Ahora que está todo rebajado en FIN DE SIGLO, puede usted adquirir, con el mismo dinero, Regalos mucho más finos para obsequiar el viernes a las Anas y Anitas de su amistad o de su afecto que celebran ese día el onomástico.

"Apple Blossom", el último gran descubrimiento de Mdme. Rubinstein, un perfume delicado y suave, podría ser un Obsequio exquisito, que cualquier dama agradecería sobremanera. Puede usted escoger la Loción, que vale ahora 1.28; o el "Agua de Tocador", ahora 2.20; o la Esencia, ahora 1.20 y 5.20; o el Talco, ahora 1.28. Todos son productos exclusivos de FIN DE SIGLO. Departamento Rubinstein: Planta Baja.

Fin de Siglo

san rafael y águila, m-5991

CON AIRE ACONDICIONADO EN LA PLANTA BAJA Y EN EL PRIMER PISO

¡SOLO QUEDA UNA SEMANA!

¡Alegre y adorne la casa!

Las enormes rebajas de la

GRAN VENTA POPULAR de Julio

le permiten hacerlo con extraordinaria economía. De hecho, probablemente baste la mitad del dinero que usted haya pensado. En materiales para visillos... en tejidos para tapizar muebles... en alfombras y en accesorios todo nuestro surtido tiene ahora los más bajos precios del año. He aquí algunos ejemplos:

MARQUISETTE estampado con una yarda de ancho, en fondos blanco y crema, con lindas flores. Diferentes calidades.

Rebajado a 12c, 17c y 26c la vara

CRETONAS con flores, en preciosos fondos de tono claro, doble cara y veintisiete pulgadas de ancho. Gran surtido.

Rebajadas a 19c, 23c y 27c la vara

TAFETAN "Sunfast" liso, de superior calidad, con cuarenta pulgadas de ancho, en todos colores.

Rebajado a 39 centavos la vara

TAFETAN "Sunfast" tornasol, en diversas combinaciones y en dos anchos: cuarenta y cinco y cincuenta pulgadas. Respectivamente

Rebajado a 49c y 68c la vara

CRASH de algodón a listas y a cuadros, en diferentes dibujos y fondos, con treinta y seis pulgadas de ancho. Varias calidades.

Rebajado a 48c, 53c y 62c la vara

CRASH de algodón, de superior calidad, a cuadros y a listas sobre fondos preciosos. Con cincuenta pulgadas de ancho.

Rebajado a 86 centavos la vara

DAMASCOS de seda vegetal, en diferentes y preciosos fondos, con obra del mismo tono. Treinta y seis y cincuenta pulgadas de ancho. Respectivamente

Rebajados a 38c y 78c la vara

ALFOMBRAS por varas, para colocar en escaleras y "halls". En dos diferentes calidades, una de 75 cms. de ancho y otra de 70 cms. más fina. Respectivamente

Rebajadas a 72c y 1.35 la vara

CORTINAS para el baño, en muy buena calidad y en diferentes tonos, preciosos. Tienen dos yardas de largo por dos de alto.

Rebajadas a 3.25 y 4.84 cada una

En Alfombras para habitación, cuarto y sala, lo mismo que en Colchonería, las rebajas son también cuantiosísimas.

Ultimo Piso

Fin de Siglo

san rafael y águila, m-5991

Con Aire Acondicionado en la Planta Baja y en el Primer Piso

FABIO FIALLO SERA HOMENAJEADO HOY EN EL CIRCULO DE AMIGOS DE LA CULTURA FRANCESA

Como anunciamos ayer, será hoy el homenaje que habrá de tributársele al gran poeta Fabio Fiallo, en los salones de la Cultura Francesa, San Lázaro y Hospital, a las cinco y media en punto de la tarde.

Breves palabras explicativas del acto habrá de pronunciar nuestra compañera Adela Jaume, organizadora de este acto merecidísimo a Fabio Fiallo, con las que dará comienzo al mismo, presentando a las personas que habrán de prestar su concurso al mayor lucimiento del mismo.

Matilde Alvarez Frank, recitadora de gran temperamento, interpretará escogidísimas composiciones propias y de notables poetas; Carmen Jaume, presentará un trabajo sobre la exquisita poetisa argentina Paulina Simoniello; Roberto Goldarás, el compañero de «¡Alerta!», leerá un ingenioso trabajo en prosa sobre la personalidad de Fabio Fiallo titulado: «Fabio Fiallo: Amador impenitente y poeta gentil» y Arturo Doreste, vigoroso poeta, leerá algunas de sus predilectas composiciones, entre las que se destacan tres bellísimos sonetos compuestos expresamente para Fabio Fiallo.

Finalmente, el propio festejado contará interesantes anécdotas, muchas de ellas inéditas, sobre grandes poetas ya fallecidos: Rubén Darío, José Santos Chocano, etc.

Para esta fiesta que promete quedar lucidísima, no se necesita invitación especial, pudiendo asistir, pues, a ella, todas las personas que sientan especial simpatía por el que ha sido y es uno de los más delicados poetas de renombre continental.

COMERCIO HA DECLARADO NULA LA SOLICITUD PARA UNA PATENTE DE INVENTO

Por resolución del secretario de Comercio, de acuerdo con lo establecido en el artículo 52 de la vigente Ley de la Propiedad Industrial, ha sido declarada nula la solicitud de patente de invención formulada por el señor José Zayas Bazán, sobre un aparato exprimidor de bayetas de piso, y que fué presentada en 24 de enero de 1939, a virtud de no haber subsanado el interesado los defectos de que adolecía.

MENOR LESIONADO

Al caerse en su domicilio se ocasionó lesiones de carácter grave, el menor René del Pino García, de 9 años de edad y vecino de Cárdenas número 206.

M.E.C.D. 2016

ESCENARIO y PANTALLA

«FAUSTO»: «LOS INVERTIDOS»

Un sagaz espectador que ocupaba una luneta cercana a la nuestra en el estreno de «Los invertidos» comentaba «sotto voce» su prevención contra toda película que se anunciase como la versión cinematográfica de tal o cual libro cuyas ediciones se hubiesen agotado con vertiginosa rapidez. El «film» a cuyo estreno asistimos ayer tarde en el «Fausto» justifica plenamente este comentario.

En primer lugar, aunque no conocemos el famoso libro de Thorne Smith que sirvió de base para el argumento de esta película, por el desarrollo de ésta dudamos mucho de la efectividad cómica que se le atribuye a aquél. En las primeras escenas ya advertimos que vamos a quedar totalmente defraudados en cuanto al cartel de comicidad que se le ha querido atribuir a la obra. Se ha querido forzar hasta tal punto la tónica humorística que, por contrapeso, se ha caído en el extremo contrario: en lo cómico grueso, en el más denso tejido de astrakán. En toda la primera parte del «film» no hemos podido menos de lamentar el esfuerzo inútil realizado; los bellos interiores desperdiciados con un tema tan banal, la grata personalidad de todos los artistas que toman parte en él y que son dignos de mejores empeños.

En la última parte de «Los invertidos» las cosas se mejoran un poco. Ha dicho Bergson que aunque lo «cómico tiene algo de estético, la risa no nace siempre de la estética pura». En realidad las carcajadas que oímos ayer en el «Fausto» se debían más bien a lo «cómico grotesco» de las situaciones en que hubieron de verse comprometidos los personajes de «Los invertidos». Por una fantasía absurda el matrimonio que protagoniza la obra hace entre sí un intercambio de sus puestos en la vida. Es decir, la mujer encarna en la materia masculina del hombre, conservando su espíritu femenino y el atributo físico de la voz. Al marido le sucede lo mismo. Esta inserción de sus personas en un clima humano distinto a aquel en que se habían movido toda su vida y, sobre todo, el asombro o más bien la consternación de los que a su alrededor se movían viendo al atlético Twill adoptar modales y voz de damisela y a la femenina recién casada trepar al asta de una bandera dando órdenes con un vozarrón más digno de un soldado que de una delicada y rubicunda señora, constituyen el elemento cómico de la película.

En la obra toman parte Mary Astor, John Hubbard, William Gargan y Verre Teasdales. Aunque la presencia de estos artistas es siempre agradable, nosotros lamentamos que no se les haya adjudicado mejores papeles.

Dirigió Hal Roach.

Francisco ICHASO.

N O T A S

EXITO DE «LOS INVERTIDOS», EN EL «FAUSTO

A teatro lleno fué estrenada ayer una de las comedias más extraordinarias que nos ha ofrecido la pantalla en años y años «Los invertidos», versión ciematográfica de la regocijante y divertidísima novela de Thorne Smith: «Turnabout», de la que el productor Hal Roach ha hecho un espectáculo superhumorístico, digno de su fama y renombre, dirigiéndolo personalmente. Son sus magníficos intérpretes la lindísima Carole Landis, John Hubbard, Adolphe Menjou, William Cargan, Mary Astor y Verre Teardale. Calculad los apuros de un hombre, cuando el médico le dice, que se cuide... si quiere tener... un hijo perfecto...! Este es solamente uno de los ángulos humorísticos de los muchos de que está salpicado «Los invertidos». Su trama desarrollada en un ambiente de lujo y esplendor es de las que no se pueden olvidar fácilmente. Preparése a reir y carcajear hasta la locura...! Completa el programa el hilarante cartón en colores de Walt Disney «El lavaperros de Donald», la Marcha del tiempo número 18 y el Noticiario Metro y Noticiario Cubano. Precios: 40 cts. de 3:30 a 6:30 y 50 cts. después. Niños 20 cts. y tertulia familiar 15 cts.

El martes: un monumental programa de doble estreno. ¡De nuevo lleva sus encantos a la pantalla, Lana Turner, la bellísima y clamorosa estrella, en el role ideal para ella... bailando y soñando en la comedia musical aerodinámica... estilo 1950, «Las conquistadoras de Broadway», con la valiosa colaboración de Joan Blondell, George Murphy y Kent Taylor. La más sensacional melodía dramática del año...! ¡Una nueva pareja de bailarines... en un nuevo tiempo de baile...! ¡Ritmo en sus pies... drama en sus vidas... y música en sus corazones...! La otra estupenda atracción es la divertidísima, excitante y emocionante producción «Mademoiselle Meisie», con Ann Sothern, John Carroll y Rita Johnson.

ENCANTO HOY FAUSTO
La magnífica producción Republic
MUJERES EN LA GUERRA
con Wendy BARRIE Mae CLARKE Elsie JANIS Patric KNOLES
Distr. por TROPICAL Films
40 Niños 20¢ 50
Carole LANDIS John HUBBARD Adolphe MENJOU Mary ASTOR
en la divertidísima super comedia de Hal Roach
LOS INVERTIDOS
"TURNABOUT"
Un EXITO ARTISTAS UNIDOS
40¢ Niños 20¢ Tert. 15¢ 50

«MUJERES EN LA GUERRA» TRIUNFA EN EL «ENCANTO»

El fuego del amor apagado por el fuego de la guerra...! Mujeres que anhelan compartir con sus maridos, sus hijos, sus novios y sus hermanos, los peligros de la guerra...! Una trama que capta el espíritu en la magia de su desarrollo y habla alto de las muchas Juanas de Arco que el anónimo mantiene ignoradas... pero que figurarán mañana en las páginas de la historia que leerán atónitas las futuras generaciones...! Vea hoy el épico y gigantesco cinedrama «Mujeres en la guerra», un cálido tributo de admiración a la mujer moderna que ofrece valientemente su vida en aras del honor, la libertad y la felicidad de los pueblos. Son sus admirables intérpretes, Wendy Barrie, Mae Clarke, Elsie Janes y Patrick Knowles. Completa el programa el Noticiario Pathé y Noticiario Cinematográfico, así como la hilarante comedia «Apetitos satisfechos» y la variedad «El genio desdeñado». Precios: 40 cts. de 3:30 a 6:30 y 50 cts. después. Niños a todas horas 20 cts.

El lunes: Una comedia supermusical y superhumorística, repleta de ángulos en que el público disfruta de un espectáculo ameno y entretenido, «Tenorio a caballo». Su trama gira alrededor de una romántica muchacha que soñaba con un varonil tipo del Oeste como marido... y un hombre, que sin serlo, quiso aparentarle que lo era! Cuando la farsa se complica, y el apócrifo héroe se ve en apuros con verdaderos facinerosos que él creía eran meras comparsas, una suerte loca le es propiciada, y logra felizmente imponerse a sus ojos como el héroe que la damisela soñadora se había imaginado él era! Estos roles de protagonistas estelares los interpretan Jack Benny y Ellen Drew, secundados por un extenso y selecto reparto, entre los que figuran estrellas del relieve de Phil Harris, Virginia Dale, Dennis Day, Andy Devine y el excelente actor de color, conocido en los Estados Unidos por Rochester. Coros de muchachas esculturales...! Números bailables de una belleza insuperable... y una interpretación superior... y las últimas canciones que se cantan actualmente en los Estados Unidos.

CREALO O NO LO CREA! PERO...
"MIENTE y SERAS FELIZ"
de los AUTORES de "ASI es la VIDA" y "En un BURRO TRES BATURROS"
FORMIDABLE CREACION de
Carlos ORELLANA y Sara GARCIA
VEALOS: NACIONAL VIERNES 26

MAÑANA: IRENE DUNNE Y GARY GRANT EN EL «ALKAZAR»

Por última vez presenta hoy este popular y refrigerado coliseo el gigantesco y épico espectáculo «Gerónimo», con Preston Foster, Ellen Drew, William Henry, Ralph Morgan, Andy Devie, cientos de actores y miles de extras. Completa el programa el intenso y crispante drama de gangsters y G-Mens «Los mercaderes del crimen». Además el Noticiario Cubano. Precios: 20 cts. de 1:30 a 6:30 y 30 cts. después. Niños 15 y tertulia 10 cts.

El jueves: Irene Dunne y Cary Grant en la deliciosa y divertidísima supercomedia «Mi mujer favorita», con la distinguida colaboración de Gail Patrick y Randolph Scott. Cuando un marido tiene que hacer frente a la esposa, con una novia al lado...! y cuando la novia, acabada de casarse, ve que el novio besa a otra mujer... y ésta a su vez se muestra encantada, y corresponde gustosamente a la demostración de afecto...! Hay que tener los nervios de un Cary Grant, para no volverse loco con el dilema que se le presenta con dos esposas a la vez...! Es una trama en que lo trágico, sirve admirablemente de tema al humorismo más regocijante...! Usted vivirá en su desarrollo los momentos más divertidos de su vida, viendo lo que le sucede a tan admirable héroe... y desde luego, a las dos heroínas...! Conjuntamente se estrenará la magnífica producción «La tentadora enmascarada», con Lucille Ball y James Ellison.

El lunes: Fred Astaire y Eleanor Powell en el esplendoroso espectáculo musical «Las melodías de Broadway de 1940».

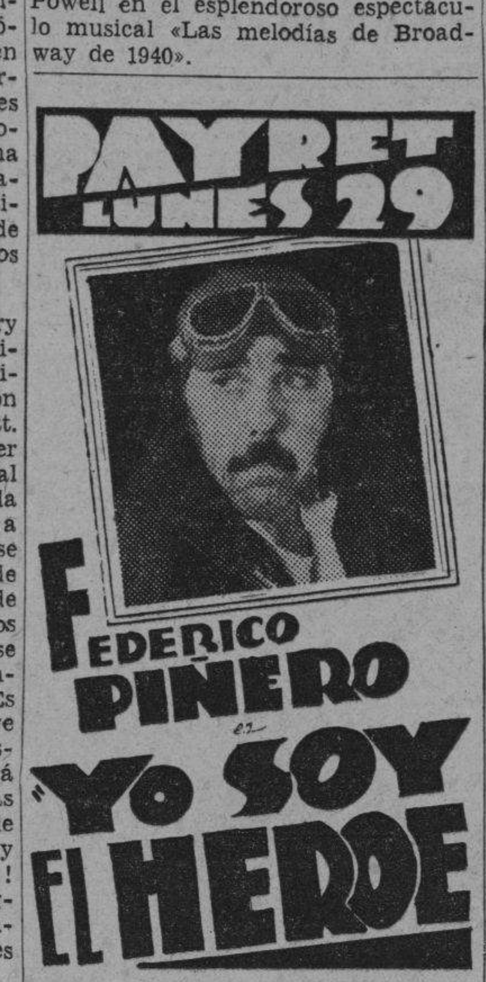

COMEDIA: PASADO MAÑANA, HOMENAJE A SANTIAGO APOSTOL (UNA NOCHE ESPAÑOLA)

Continúa representándose triunfalmente la gran revista de ambiente netamente español «Seda y oro», la obra más hermosa de este género y aquella en la que se ha vertido un mayor sentido de hispanidad y alegre música. Sus diecisiete cuadros son sendas estampas policromas de diversas regiones de la Madre España y el final de la pieza la auténtica exposición de la brava y primorosa fiesta popular que constituye la lidia de toros.

La compañía Alegría y Enhart imparte a la obra una interpretación acendrada y le insufla toda la cálida emoción y el donaire que requieren sus diversas escenas.

Esta noche, como en las anteriores será lidiado un toro bravo en la escena, que ha sido circundada con una sólida reja para evitar peligro al público. Luneta numerada 50 cts. Balcony: 40 cts. Butaca: 30 cts.

Mañana, día, veinticinco, se ofrece «Una noche española», en homenaje a Santiago Apóstol. Esta linda fiesta auténticamente española está dedicada a la prestigiosa colonia hispana. Hermoso desfile de preciosas mujeres! ¡Reproducción genuina de una fiesta de toros en la plaza con su cuadrilla de toreros, picadores, matadores, etc.! ¡Sol, sangre y arena! ¡Bravura y emoción suspensa! Y bellísimas mujeres de peineta y mantilla y bordados mantones presenciando la corrida! ¡Ningún español debe faltar esta noche a «La Comedia». Asistirá el cuerpo diplomático.

En ensayo «Canciones del mundo», con la incomparable Rita Montaner.

HOY
REX
Cinema
S. Rafael y Amistad.
Telf. M-2214
Función continua desde las 11 a.m.
LA CIENCIA MEDICA
El sensacional reportaje de los editores de LA MARCHA DEL TIEMPO que llevan a la pantalla el problema del enfermo, y del médico, tratando a la vez sobre la medicina moderna, vacunas, hormonas, antitoxinas, etc. y el ya célebre pulmón de hierro. Es de R. K. O.
MARCHA TRIUNFAL DE AIDA
el bellísimo film musical por la ORQUESTA FILARMONICA NACIONAL DE EE. UU. con una nutrida masa coral. Una preciosa página de arte magníficamente realizada.
Además: BERMUDA, un encantador viaje a las bellas islas, tomado en colores naturales por la Columbia; TODO POR UNA FOCA, un divertido cartón de la Metro; ACTUALIDAD NACIONAL de Royal News con los últimos acontecimientos de Cuba, y
NOTICIAS DE TODO EL MUNDO
y sucesos en Europa, en los noticiarios FOX y PARAMOUNT.
Horas y precios de costumbre.
EL AIRE ACONDICIONADO DEL REX, ES PERFECTO

CARTEL DEL DIA

ALKAZAR. — Gerónimo y Mercaderes del crimen.
BELASCOAIN. — Hombres marcados y Corazón del norte.
ENCANTO. — Mujeres en la guerra y comedia.
FAVORITO. — Recuerdos de una noche y Dioses de barro.
FAUSTO. — Los invertidos y cartón.
FLORENCIA. — Balalaika y La endiablada.
NEPTUNO. — Rebeca y Marineros de agua dulce.
PRINCIPAL DE LA COMEDIA. —
RIVIERA. — Hijos del hampa y El Doctor se casa.
OLIMPIC. — Rebeca y Angeles sin alas.
AUDITORIUM. — El conde de Chicago y Recuerdas.
TRIANON. — El pájaro azul y Viva el Cisco Kid.
INFANTA. — Corazón con alas y Hermanos contra hermanos.
NACIONAL. — Esta mujer es mia y Bajo las olas.
RADIO CINE. — Zona tórrida y El regreso del Doctor X.
PAYRET. — Santa Rogelia y Un domingo en la tarde.
RIALTO. — El pájaro azul y Segunda luna de miel.
CAMPOAMOR. — La última cita y Corazones de roble.
MARTI. — Recuerdos de una noche y Tenorio a la fuerza.
MANZANARES. — Mr. Moto de vacaciones y En el viejo Nueva York.
ROXY. — Esclavos del oro y Hermanos contra hermanos.
RIVOLI. — Ya somos millonarios y Sherlock Holmes.
REINA. — Ha entrado un ladrón y Bartolo tenía una flauta.
CUATRO CAMINOS. — Bajo el uniforme blanco y Bajo las olas.
LARA. — Los hermanos Marx en el circo y El caballero errante.
PRADO. — Sesenta años de gloria y El despertar del mundo.
COLONIAL. — Cuatro hijas y Cuatro esposas.
ACTUALIDADES. — No estamos solos y El valiente de Oklahoma.
CERVANTES. — Cinco huerfanitos y La venganza del ahorcado.
MAJESTIC. — Tres camaradas y Los hijos de la farándula.
LIRA. — Vaya un Romeo y Esposa de día.
SAN FRANCISCO. — Invitación a la felicidad y La conquista del Atlántico.
HABANA. — Años sin días y Tovarich.
WILSON. — El héroe de Tontonia y Amenaza.
GRIS. — Luz que se apaga y Hotel Imperial.
VEDADO. — Vivir bailando, Mujer o demonio y variedades de la Corte Suprema.
MODERNO. — Hijos ingratos y La legión de los aviadores perdidos.
SANTOS SUAREZ. — El submarino trágico y Mi reino por un amor.
BELGICA. — Café Metrópole y Voluntarios a la fuerza.

NACIONAL: «ESTA MUJER ES MIA»

Un programa de alta calidad ofrece hoy el Nacional. «Esta mujer es mía» y «Bajo las olas». En la primera actúan Hery Lamar y Spencer Tracy. Y en la segunda el gran actor Wallace Beery. «Esta mujer es mía», se exhibe a las 2:30, 6:25 y 10 de la noche y «Bajo las olas», a las 4 y a las 8. Intercalados «Paraíso oriental» documental Metro en colores y el Noticiero.

Precios: 20 cts. hasta las 6:30 y 30 cts. después. Tertulia 10 cts.

Mañana el mismo programa.

El viernes estreno en Cuba de «Miente y serás feliz», por Carlos Orellana (el Tío Lamparita) y Sarah García. Una historia que conmueve y deleita; es desarrollada con gusto y una técnica de primer orden.

El 8 de agosto gran función extraordinaria. «Amalia Batista», por Rita Montaner, en el reparto figuran Garrido y Piñero. Además la revista «Cocktail Musical Riverside». Las localidades son numeradas y ya están a la venta en la contaduría del teatro Nacional.

El 12 de agosto, inauguración de la temporada de estrenos en español con «Dama de compañía», por Olinda Bozán, y las mujeres más lindas de Buenos Aires.

RADIO-CINE: EXITO DE «ZONA TORRIDA»

Exito en Radio-Cine con el estupendo y doble programa de la Warner combinado con «Zona tórrida», sensacional producción que interpreta James Cagney, el dinámico de la pantalla actuando secundado por Ann Sheridan y Pat O-Brien. A pesar de que estos tres astros aparecen juntos en este drama monumental, no son sólo ellos los que traen tanto sensacionalismo a la obra, ya que otros muchos personajes contribuyen a sus interesantes escenas. Esta es una obra originalísima y muy interesante. Hoy se exhibe en un solo programa con otra emocionante película titulada «El regreso del doctor X», de Wayne Morris, Rosemary Lane, Humphrey Bogart y Dennis Morgan. Su inhumano poder surgía de sus inventos científicos.

Se completa este programa con el Noticiero sonoro y el Royal News de actualidad nacional.

La función es continua desde las 3 de la tarde empezando «Zona tórrida», a las 4:15, 7 y a las 10.

Los precios: luneta y primer piso 40 cts. antes de las 6:30 y después 50 cts.; los niños 20 cts. y la tertulia entrada por Neptuno 15 cts.

Mañana: este mismo programa.

El lunes: «El batallón de la muerte», un emocionante episodio de la guerra finlandesa, transcrita en este bello film con todo el realismo y la emoción. Son sus intérpretes Luli Defet y Phillis Dorn, estrenándose con «Muerte en la pista», de Nan Grey y Henry Armetta, con los piletes de la pandilla.

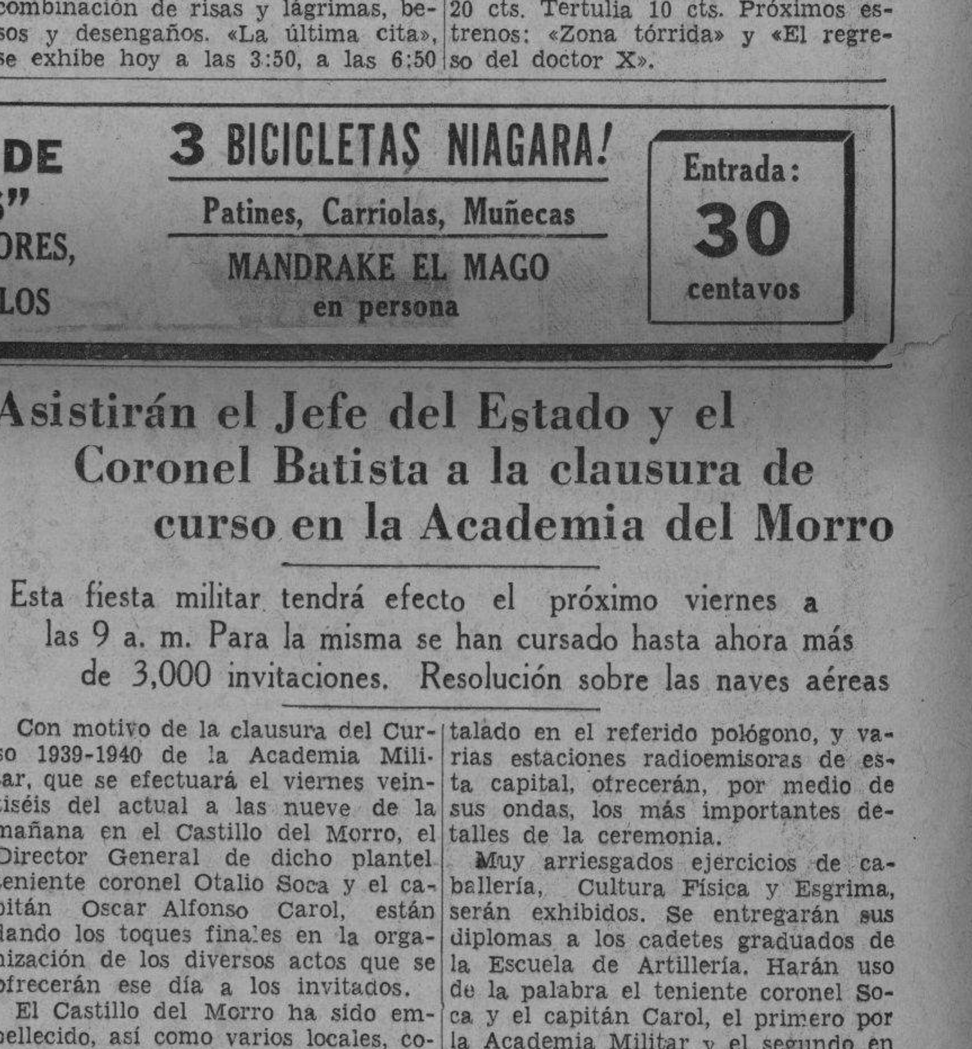

CAMPOAMOR: «LA ULTIMA CITA»

Merle Oberon y George Brent, en una obra de amor infinito. Los brazos marfileños de esta sublime mujer ideal, mantenían prisionero a un hombre audaz a quien la ley no llegaba a sujetar en sus redes. Un nuevo sentir en cada escena, una nueva combinación de risas y lágrimas, besos y desengaños. «La última cita», se exhibe hoy a las 3:50, a las 6:50 y a las 10., completando el programa el drama de acción «Corazones de roble», que interpretan John Payne y Gloria Dickson. Además cartón, documental y Noticiario Fox... Precios para hoy: mayores hasta las 6:30, 30 cts.; después 40 cts. Niños menores 20 cts. Tertulia 10 cts. Próximos estrenos: «Zona tórrida» y «El regreso del doctor X».

"RIVIERA"
PROXIMO DOMINGO
10 DE LA MAÑANA
"LA FIESTA DE LOS NIÑOS"
CARTONES EN COLORES,
COMEDIAS—REGALOS
3 BICICLETAS NIAGARA!
Patines, Carriolas, Muñecas
MANDRAKE EL MAGO
en persona
Entrada: 30 centavos

UN PERIODISTA TRAE DE LOS ESTUDIANTES DEL ECUADOR UN MENSAJE PARA LOS DE CUBA

El Gobernador de la Habana, doctor Adelardo Valdés Astolfi, recibió la visita del señor Galo Martínez Mera, periodista ecuatoriano y estudiante de Ingeniería de la Universidad de Guayaquil, quien en compañía de Alejandro Monroy, realiza un viaje de acercamiento juvenil panamericano, por la América.

El señor Martínez Mera, es portador de un álbum de mensajes autógrafos, iniciado por el Presidente electo del Ecuador, doctor Carlos Arroyo del Río, y en el que figuran también destacadas personalidades oficiales de Colombia, Venezuela y Panamá.

El doctor Valdés Astolfi, accediendo a la solicitud formulada por tan distinguido visitante, estampó su autógrafo en el álbum, con el siguiente pensamiento: «La solidaridad entre todas las naciones de Latino-América, fué el ideal más caro de Martí. Por ello nos congratula profundamente todo esfuerzo que se realice para la consecución de tan elevado propósito. La labor que llevan a cabo los distinguidos periodistas Galo Martínez Mera y Alejandro Monroy, tiende a plasmar en realidad hermosa ese anhelo del Apóstol de nuestra Independencia, y Cuba debe ofrecer a ella su cooperación más amplia.»

(Fdo.) Dr. A. Valdés Astolfi,
Gobernador de la Habana.

Luego el señor Martínez Mera visitó el Departamento de Prensa del Gobierno Provincial, charlando amigablemente con sus compañeros del periodismo. Dijo que traía a los periodistas de Cuba un saludo de sus compañeros del Ecuador.

El señor Mera viene en calidad de corresponsal del gran diario ecuatoriano «El Telégrafo» y se propone informar al mismo del curso de la Conferencia de Cancilleres, que se está celebrando en la Habana.

Luego se dirigirá a México, con el señor Monroy, dando por concluída su misión, en New York. El álbum será donado a la Sociedad Panamericana de Guayaquil, para conservarlo en la Biblioteca de aquella Institución.

Muy satisfecho abandonó el Palacio de Balboa, el señor Martínez Mera, por la atención que le dispensaron el doctor Valdés Astolfi y periodistas del Gobierno Provincial.

Sociedades inscriptas

El señor Rafael Rolríguez, Jefe del Negociado de Asociaciones del Gobierno Provincial de la Habana, informó esta mañana a los periodistas que habían quedado legalmente inscriptas las siguientes sociedades: «Asociación Nacional de Profesionales, Propietarios e Industriales Amigos de Mariné, Presidente Batista»; «Directorio Nacional de los Veteranos de la Independencia de Cuba»; «Asociación de Defensa del Dependiente de Víveres»; «Organización Revolucionaria de Masas Auténticas»; y «Conjunto Dandy de 1940 de José Bergeri.»

Agradecimiento de Bienvenido Madan, al Gobernador Valdés Astolfi

Esta mañana visitó al Gobernador, doctor Valdés Astolfi, nuestro estimado compañero Bienvenido Madan. Después de una breve entrevista con la Primera Autoridad Provincial, manifestó a los reporters que había dado las gracias más expresivas al doctor Valdés Astolfi, por la ayuda prestada a la «Columna Política de Bienvenido Madan», en las pasadas elecciones.

La Institución Rockefeller pide la cooperación de Obras Públicas para el saneamiento de la Habana

Ordenó el Dr. la Riva facilitar un equipo y la dirección técnica para realizar unas obras en el Ayuntamiento de Madruga. Pide prórroga para terminar una ruta. Créditos

Se ordena facilitar un equipo

El secretario de Obras Públicas, ha ordenado al ingeniero jefe de la provincia de La Habana, que facilite un equipo, y la dirección técnica correspondiente, al Ayuntamiento de Madruga, que por su cuenta va a reparar la carretera que conduce de dicha población al Cementerio de aquella localidad.

El doctor Henry P. Carr, visitó al secretario de Obras Públicas

Ha celebrado una entrevista el doctor Henry P. Carr, D. M. miembro de la Comisión contra la Malaria en Cuba, del Instituto Fundación de Rockefeller, con el secretario de Obras Públicas, para solicitar la cooperación de aquella dependencia del Estado, para los cortes de carreteras, alcantarillas y demás labores que necesite realizar dicha comisón en materia de saneamiento.

Solicita una prórroga para terminar las obras

Por el contratista de las obras de la carretera que va de Bahía Honda a La Palma, se ha pedido una prórroga para la terminación de los trabajos.

Pide la cooperación de todos para el adecentamiento de La Habana

El doctor La Riva, ha dirigido un escrito al jefe de la ciudad, interesando que por todos los medios a su alcance, gestione de los propietarios, vecinos de La Habana y sus barrios, así como de las compañías de Servicios Públicos, «Havana Electric» y «Cuban Telephone Company», presten su cooperación al adecentamiento de La Habana, ayudando a retirar de los postes y fachadas de los edificios, los pasquines, anuncios y demás propaganda electoral fijada indebidamente en los mismos, con infracción del vigente Reglamento de Limpieza de Calles.

Dejadas sin efecto todas las comisiones

Se informó en la Secretaría de Obras Públicas, que dos altos funcionarios, el ingeniero Rojas de la Dirección General, y Honorato Colette, que desempeñaba la Jefatura de la Comisión Central Permanente de Subastas, han pasado a ocupar sus cargos titulares, al quedar sin efecto, todas las comisiones del servicio en dicha Secretaría. En consecuencia dichos señores, se hicieron cargo de sus antiguas labores.

Solicitando una aclaración

Por el secretario de Obras Públicas se ha pedido al jefe del Distrito Local de Cienfuegos, que aclare a qué proyecto se refiere el contrato administrativo, celebrado con el ciudadano José Iglesias, para el suministro de piedra en rajón, a la carretera de Cienfuegos a Rodas. Dicha diligencia está pendiente desde junio.

Tasación de daños y perjuicios

El juez de Madruga, ha pedido a la Secretaría de Obras Públicas, la tasación de los daños y perjuicios, causados en postes y cables de defensa de la Carretera Central, en el kilómetro 68.

Reiteran la urgencia del bacheo de calles

Los funcionarios del Negociado de Calles y Parques de la Secretaría de Obras Públicas han reiterado a la Superioridad, la imprescindible urgencia de atender al bacheo de calles en La Habana y sus barrios, en cuyo sector no se labora desde hace más de un año. La situación de fondos para esa labor se viene gestionando sin lograr nada efectivo, al igual que la de pequeñas cantidades, para que el pago a algunos proveedores que no cobran desde el mes de mayo. El secretario del Ramo gestiona constantemente, cerca del Gobierno, la situación de un crédito que permita bachear las calles y arreglar los parques y pagar los adeudos pendientes.

P I N A R E Ñ A S

LOS LEONES DE ESTA CAPITAL

En una gran fiesta.

Con motivo de la toma de posesión de la nueva Directiva de la simpática institución, el miércoles último y en los salones del Hotel Ricardo, hubo de celebrarse una interesante sesión del Club de Leones con damas e invitados que resultó un verdadero acontecimiento social por la nutrida y selecta concurrencia que asistió.

La nueva directiva que está presidida por el dinámico y querido Director del Liceo Dr. Arturo de la Torre, promete mucho en beneficio de la Selva Pinareña que ve así en la máxima dirección de su gobierno a un valioso elemento, un hombre de grandes iniciativas y de bien ganadas simpatías personales, quien seguramente sabrá triunfar también al frente de la empresa qué por absoluta unanimidad le han impuesto sus compañeros.

Todo el amplio salón del **Ricardo** lucía bellamente adornado con arecas bien distribuídas y las banderas Nacional y del Club en un hermoso marco que remataba con sin igual elegancia la belleza de nuestras siempre incomparables mujeres.

Siendo aproximadamente las nueve de la noche, el Presidente saliente señor Manuel R. Cueto Navarro, figura conocida del leonismo pinareño, dió comienzo a la sesión, procediendo acto seguido el Secretario del Club Dr. Juan Francisco. Sánchez a dar lectura a la memoria anual del Club que comprendía desde la fundación del mismo hasta el momento actual.

Acto seguido, el Presidente electo Dr. Arturo de la Torre, espíritu social bien destacado que constituye el alma mater de todo gran acontecimiento en la sociedad pinareña, recibió del Presidente Cueto la meritísima condecoración de Lions Internacional de Llave Maestra, honor altísimo y muy justificado para quien como Arturito de la Torre ha realizado un esfuerzo admirable en el mejoramiento no solo del Leonismo sino de otras entidades pinareñas que le deben todo su esplendor y todo su auge.

En el momento de ser condecorado el prestigioso médico, el Secretario Dr. Sánchez dió lectura a la felicitación que el Presidente de Lions International Mr. Alexander T. Wells envió por conducto del Club a quien en esa magnífica oportunidad asumía la suprema autoridad del mismo.

De manos del León Cueto recibió el Dr. Arturo de la Torre la Presidencia del Club, recibiendo entre aplausos el botón símbolo de tan alto cargo. Entonces el Secretario usó de la palabra para destacar la labor llevada a cabo por el Presidente saliente señor Cueto. Hizo resaltar la personalidad social y leonística del Dr. de la Torre, augurando un período de halagadoras perspectivas para el Club de Leones de Pinar del Río. Por el Dr. Enriquito Gils se le hizo entrega del botón de Past-Presidente al señor Cueto Navarro.

Ya en posesión de su nuevo cargo, el Dr. de la Torre pronunció un sencillo y breve discurso agradeciendo hondamente el honor de que había sido objeto y prometiendo una eficaz actuación a favor del leonismo pinareño. Hermosas y sentidas las palabras del querido Director del Liceo que fueron premiadas con prolongados aplausos.

Saludaron al nuevo Presidente los Leones Dr. Plasencia, Presidente del Club de San Cristóbal que lo hizo también a nombre de todos sus compañeros de aquella villa; el Dr. Julién Lorenzo Pérez Ramos, que hizo un magnífico discurso de salutación y de espíritu leonístico. El Dr. Efrem Fernández Gubieda, Primer Secretario del Club, a cuya actividad se deben muchos de los éxitos alcanzados por el mismo. Terminada esta ceremonia que en todo momento mantuvo el interés de los asistentes con las frases de Mendive y Sobrino y los chistes de Julito Hernández, Enriquito Gils, Castellanos, Gubieda y otros, se procedió a continuar la sesión que no reseñamos en todas sus partes, porque resultaría una tarea de arduas proporciones, concretándonos a decir tan solo que jamás se ha visto tanta alegría y animación en un acto del Club de Leones de esta capital.

La nueva Directiva está integrada de la siguiente forma: Presidente. Dr. Arturo de la Torre, Primer Vice Manuel R. Cueto Navarro. Segundo Vice Daniel Portilla. Tercer Vice Dr. Antonio Sobrino Plasencia. Secretario Dr. Juan Francisco Sánchez. Tesorero Francisco Canosa Rodríguez, Dr. Efrem Fernández Crespo. Tuerce Rabos Pablo A. Pérez Díaz. Domador Enrique Gils Gubieda, Abelardo Castellanos y Juan Montes Crespo.

Aunque no vamos a dar a conocer la nutrida concurrencia allí congregada, anotaremos, empero, los nombres de las señoras Herminia Diana de Cueto; la siempre inteligente y bella Zilia Cuervo Rubio de la Torre, la nueva Presidenta: Angélica Sánchez de Plasencia, Mirtha D. de Causa, Dora Rovira de Gils, Lydia Grimal de Sánchez, Margarita Hernández de Castellanos, Dora Ruiz de Sobrino, Zenaida Ruiz de Hernández, Amalia Otero de Mendive, Sarah Genó de Sabat, María Ruiz de Verde y Emilia Barguez de Arronte.

Y un grupito encantador de señoritas que lucían su rutilante belleza: Herminia Herrero, la culta Cronista Social de «El Mundo»; Dra. Elda Glis y Mary Lola Gils.

Con un brillantísimo éxito terminó la última jornada de los Leones de Pinar del Río que desde el miércoles pasado cuentan en la Presidencia de su directiva con el concurso de un hombre inteligente, dinámico y que constituye una garantía de triunfo seguro.

Para él y sus demás compañeros, nuestra sincera y expresiva congratulación por el honor de que acaban de ser objeto!

MENOR INTOXICADA

Al ingerir casualmente una pastilla de permanganato, se produjo grave intoxicación. la menor Leopoldina Ferro Quesada, de 3 años de edad y vecina de Animas 974.

NOTAS CATOLICAS

Con verdadero entusiamo celebró el Grupo «María Auxiliadora» de esta ciudad, el primer aniversario de su fundación en el Teatro «Aida» cedido gentilmente por el Sr. Juan Pérez.

Al acto asistieron representaciones del clero, Padre Cayetano Martínez, la Dra. Margarita López, la Srta. Olimpia Ganganelli, Trina Pérez madrina de la Bandera, las Presidentas de ambos Grupos federados y los señores Ortiz, Canfux, y Ferro en nombre de los Caballeros Católicos.

El acto dió comienzo a las diez de la mañana como estaba anunciado con el siguiente programa: Himno Nacional, palabras de saludo por la Srta. Carmita Canfux, Tesorera del Grupo, Poesía Sampedro y el Catecismo por Elisita Ma. Azcuy, Piezas clásicas de música por la Banda Militar cedida por el bondadoso Teniente Coronel Cabrera, coro de niñas del Colegio Sgdo. C. de Jesús representando la «Oración del Niño» dirigido por la Srta. Rosa Abay, canciones españolas por la Srta. Esperanza Chediak, poesía «Trabaja» por la niña Eloísa Tosca.

El grupo recibió múltiples felicitaciones por las actividades que viene realizando. En el mismo mes de Junio tuvo la gloria de ver premiados su afanes y sacrificios al contemplar los 95 niños pobres que recibieron por primera vez a Jesús Hostia en la Capilla del Colegio Sagrado Corazón de Jesús.

La velada del Aniversario finalizó con los elocuentes discursos de la Dr. Margarita López y la Srta. Olimpia Ganganelli.

Guillermo RODRIGUEZ.

Asistirán el Jefe del Estado y el Coronel Batista a la clausura de curso en la Academia del Morro

Esta fiesta militar tendrá efecto el próximo viernes a las 9 a. m. Para la misma se han cursado hasta ahora más de 3,000 invitaciones. Resolución sobre las naves aéreas

Con motivo de la clausura del Curso 1939-1940 de la Academia Militar, que se efectuará el viernes veintiséis del actual a las nueve de la mañana en el Castillo del Morro, el Director General de dicho plantel teniente coronel Otalio Soca y el capitán Oscar Alfonso Carol, están dando los toques finales en la organización de los diversos actos que se ofrecerán ese día a los invitados.

El Castillo del Morro ha sido embellecido, así como varios locales, corredores y otros departamentos que los visitantes podrán admirar.

El programa de esta fiesta de clausura será desarrollado por los profesores de caballería, infantería, cultura física y esgrima, con sus respectivos alumnos. La Banda de Música del Cuartel General del Ejército Constitucional amenizará la fiesta, y tomarán parte en la misma, los alumnos de cultura física que harán difíciles y elegantes evoluciones.

Una amplia glorieta se ha instalado en el polígono del Castillo del Morro, para que en ella tomen asiento varios miles de personas que han sido invitadas. Un magnífico sistema de amplificación para que el público conozca de todos los detalles de los diversos eventos, ha sido instalado en el referido polígono, y varias estaciones radioemisoras de esta capital, ofrecerán, por medio de sus ondas, los más importantes detalles de la ceremonia.

Muy arriesgados ejercicios de caballería, Cultura Física y Esgrima, serán exhibidos. Se entregarán sus diplomas a los cadetes graduados de la Escuela de Artillería. Harán uso de la palabra el teniente coronel Soca y el capitán Carol, el primero por la Academia Militar y el segundo en nombre del Cuartel General.

Según nos informaron, más de tres mil invitaciones se han repartido ya. La lucha para transporte de los invitados se situará frente al Anfiteatro Nacional en el mismo embarcadero.

El Honorable señor Presidente de la República, doctor Federico Laredo Bru; el Presidente electo de la República, coronel Fulgencio Batista; el Jefe del Ejército Constitucional, coronel José E. Pedraza; el Jefe de la Ayudantía General, coronel Julio Velasco y otras altas autoridades civiles y militares, Cuerpo Diplomático y Consular, etc., han prometido dar realce con su presencia al bello acto militar del viernes.

Baile de los Cadetes

En el Club de Oficiales de la Ciudad Militar, se ofrecerá el sábado 27 del corriente mes de julio, a las nueve de la noche, un baile de gala en honor de los veintisiete cadetes graduados como segundos tenientes del Ejército, acto al que ha sido invitada nuestra mejor sociedad.

Magníficas orquestas amenizarán este baile de gala, al que han sido invitados también los guardias marinas de la Escuela Naval del Mariel.

Importante nota al Cuartel General

Con relación a la renovación del acuerdo recíproco autorizando a aeronaves militares de los Estados Unidos y de Cuba, para volar sobre el territorio y aguas jurisdicionales de ambos Estados, a continuación publicamos la nota recibida en el Cuartel General enviada a estas oficinas por el Embajador de Cuba en Washington.

Dice así la nota:

«Tengo el honor de informar a usted que el Gobierno de los Estados Unidos accede gustosamente a la solicitud de Vuestra Excelencia. En relación con la misma se sugiere que, si ella es del agrado del Gobierno de Cuba, la antes citada nota de Vuestra Excelencia, junto con esta contestación, sean consideradas como tenor de esa renovación del acuerdo recíproco para el año que termina el treinta de junio de 1941. Acompaño copia de la nota que en 13 de junio en curso hube de dirigir al señor Secretario de Estado, así como el texto en el idioma inglés de la del mismo, de 18 del corriente, que arriba se ha traducido al castellano, debiendo llamar la atención a q. en esta nota, del propio Secretario de Estado, en se incluyen las naves.»

M.E.C.D. 2016

TRES CENTENARIOS HAN FALLECIDO EN UN MISMO DIA EN PINAR DEL RIO

PINAR DEL RIO, Julio 23.—Tres ancianos africanos, de más de cien años, fallecieron hoy en esta ciudad. Se nombraban Juan Iglesias, Juan de Mata e Isidro Iglesias, estando estos dos últimos recluídos en el asilo de ancianos «San José de la Montaña».—Guillermo Rodríguez, corresponsal.

De la vía aérea

Procedente de Miami llegaron ayer al aeropuerto del Arsenal, los aviones de la Pan American Airways Inc., marcados con los números NC 752 V y NC 81 V, que trajeron en total 62 pasajeros, predominando también entre estos viajeros miembros del Club Internacional de Leones.

Una gota sobre un

CALLO DOLOROSO

alivia el dolor en tres segundos. Aplíquese Gets-It dos o tres veces y el callo se desprenderá de raíz. Millones de personas en todo el mundo usan este fiel amigo de los que padecen de callos.

GETS-IT

Contra DEBILIDAD tome FITINA

Mejoras en Educación

El doctor Ruiz Montaño, Secretario de Educación, informó a los reporters que no tiene noticia alguna respecto a que se proyecte poner en vigor inmediatamente la ley que dispone la creación de nuevas aulas de kindergarten y enseñanza primaria.

Dijo que, en cambio, mediante determinadas economías, se ha logrado sostener cierto número de aulas que, por déficit presupuestal, iban a ser suprimidas.

Con el superávit de dichas economías se están dotando debidamente algunos departamentos de la Secretaría y reconstruyendo, sobre viejas armazones de hierro, numerosos pupitres que se consideraban desechos.

«SEMANARIO CATOLICO»

Llega a nuestra mesa de redacción el Semanario Católico, correspondiente al 21 del actual.

Contiene el siguiente sumario: Norteamérica en Hispanoamérica.— Comunismo vs. Hombres, Smith.— Dominicales por J. A. G.— Panoramas de paz en tiempo de guerra, Alfonso García.— Mensajes.— Noticiario Católico Universal.— El Peligro de la paganización y sus causas, por Raúl Barracho, S. F., el cual debe ser leído y meditado con todo encarecimiento.— Notas gráficas y escritas sobre el gran Colegio de la Inmaculada.— La enseñanza en la Rusia Soviética según los rusos por C. P.— «Pax Romana en la guerra».— Glosario Evangélico, por Fr. L. Serafín Ajuria.

Contiene variadísima y amena lectura en prosa y verso y copiosa información católica-social.

Agradecemos el envío y recomendamos su lectura.

CRONICA HABANERA

DE DIAS

DEL MUNDO JUVENIL.—Con motivo de su santo, señalado para el lunes 29, ha dispuesto dos almuerzos en honor de sus amigas la bella y encantadora jeune fille Martica Fernández Sánchez.

Dichos almuerzos se celebrarán el sábado 27 y el lunes 29, a la una del día, en la residencia de sus padres, el doctor Arturo Fernández y señora Enna Sánchez, en la Loma del Mazo.

De ambos almuerzos daremos cuenta.

CARMITICA FABRE SOLIÑO.—El pasado lunes arribó a la feliz edad de los quince la graciosa y encantadora jovencita Carmitica Fabré Soliño, hija adorada del doctor Francisco Fabré Cano y de su esposa, la interesante dama Carmen Soliño de Fabré Cano.

Para celebrar el fausto suceso ofreció la dulce Carmitica un recibo en su residencia del Vedado que se vió favorecido con la presencia de un conjunto de muchachitas y jóvenes que como ella empiezan a salir a sociedad.

Poco después de las ocho de la noche fué servido el buffet en el espléndido comedor de la casa.

La mesa, muy linda, lucía un artístico decorado estilo «Primavera» ejecutado por los floristas de la «Casa Trías», el famoso jardín del Vedado con las hermosas rosas «Catalina Lasa».

Rodeando a Carmitica estaban Carmelina Martínez Fonts, Violeta y Perlita Cabrera, Luisa Adan, Nenita Juncadella, Elena Arellano, Peggy y Mary Pessant, Rosita Blanco Herrera, Isis Ramos, María Cecilia Martínez, Sarita Freixas, Ivonne y Vivian Meneses, Luz Marina del Amo, Martha Francisco, Esther y Martha Bravo, Teresita Maruri, Martha Montoro, Hilda y Luisa Guás, Milagros Perea, Hilda Castroverde, Consuelo Govantes y Josefina López Chávez.

Entre las flores que recibió la señorita Fabré Soliño anotamos las siguientes:

Con la firma de la «Casa Trías», el favorecido jardín del Vedado, se destacaban lindas cajas y cestos presentados con el mejor gusto.

Hélas aquí:

Un cesto de gladiolos, de Peggy Pessant.

Un corsage de «sweet-hart» roses, de Roberto Vila.

Una figura de porcelana con «spring-roses», de Clarita de la Carrera.

Un cesto de gardenias de Gaby y Ritalia Cadenas.

Un cesto de rosas «Catalina Lasa», de Marta y Manolo Montoro.

Una caja de gladiolos de Roberto Pella.

Una caja de rosas «Catalina Lasa» de José Junco y señora.

Un corsage de gardenias de Oscar y Sara Freixas.

Una caja de gladiolos de José Fernández y señora.

Una caja de gladiolos de María Cecilia Martínez.

Un corsage de rosas miniaturas de Oscar Costo.

Un cesto de rosas «Catalina Lasa», de Oscar Hernández.

Y una caja de rosas «Catalina Lasa», de la «Casa Trías».

De «El Clavel», enviaron los hermanos Armand, rivalizando en belleza y lozanía con las más lindas flores, una caja de gladiolos de Elisa Iznaga de Iznaga, un corsage de sweet hart roses, de Manolo López Cabaña; un cesto de dalias de Carlos Taboada y un corsage de gardenias de Ernestico Fonts.

Con la firma del aristocrático «Milagros», el edén de Prado y Colón, eran un corsage de gardenias de Guillermo Alonso Pujol; un corsage de alelíes de Luisito Santamarina; una caja de dalias y gladiolos de Manuel González, una maceta de claveles de las señoritas López Castro y una caja de gladiolos de Milagros Perea.

Cristina Saladrigas y Faz, señorita muy gentil y encantadora de nuestra sociedad, está de días en la fecha de hoy, por lo que nos complacemos en saludarla especialmente.

La señorita Saladrigas se destaca en nuestros círculos sociales como una de nuestras compositoras más inspiradas.

Felicidades.

LA CONVENCION DE LEONES.—Con gran brillantez y marcado esplendor vienen desarrollándose desde el domingo último en nuestra capital los actos que forman el programa de festejos en honor de los Leones que celebran su convención anual.

Día a día quedan más lucidos los actos dispuestos por el Club de la Habana con la cooperación de los distintos clubs de la República.

En la recepción celebrada el lunes en los salones del Centro Asturiano como primer acto oficial de la Convención se eligió a la Reina de Belleza, la bellísima señorita Mira Hirzel, hija del doctor León Hirzel, Presidente del Club de Leones de Bayamo, eligiéndose también a las Damas de Honor, las lindas señoritas Lourdes Fajardo, de Cabaiguán; Olga Puignau, de Marianao; Emilia Gómez, de la Habana y Matilde Muñoz, de Santiago de Cuba.

El Jurado quedó integrado por míster Melvin Jones, fundador del Leonismo, y los señores José Torroella, de Camagüey, Félix Pérez Porto, de Artemisa; Ramón Moreno, de Morón; Juan Pérez Linarte, de Manzanillo; Fernando Berrocal, de Panamá, y Bernabé García Madrigal, de Santa Clara.

Ayer tarde tuvo efecto la Parada por todo el Paseo del Prado en el que desfilaron las representaciones numerosas de los Leones que se hallan en la Habana.

Puso una nota de belleza la aparición de la Reina y sus damas en un elegante «breek».

Varios los actos de hoy.

Entre otros el almuerzo para las señoras de los Leones que se celebrará en el Habana Yacht Club a la una del día.

Y por la noche, dando comienzo a las diez, la gran Noche Panamericana ofrecida por el coronel Laredo Bru, Presidente de la República y por su esposa Leonor Montes en honor también de los Cancilleres que asisten a la II Reunión Consultiva de Ministros de Relaciones Exteriores de la América.

Se celebrará este acto en el Salón de los Pasos Perdidos en el Capitolio Nacional desarrollándose un programa artístico de sumo interés tomando parte la Coral de la Habana, la Sinfónica del Maestro Roig y la Cantoría del Instituto Cívico Militar.

Siendo un acto oficial los caballeros asistirán vistiendo la etiqueta de verano y las señoras traje de noche.

A la terminación de este concierto habrá baile para los Leones en los salones del Centro Gallego de la Habana, sede de la Convención.

EL ULTIMO COMPROMISO.—Recogemos complacidos la noticia de un simpático compromiso amoroso acabado de formalizar.

Trátase de la bella y gentil señorita Lily Galainena, hija del ingeniero Manuel Galainena y de su esposa Belén Ugarte, cuya mano ha sido pedida por los distinguidos esposos Julio San Martín y Marietta Aballí para su hijo Julio, un caballeroso joven que es estudiante de la Facultad de Medicina de nuestra Universidad.

Lily y Julio se han visto con tal motivo muy congratulados por sus amistades de la sociedad habanera.

Para la gentil novia ha habido también muchas flores.

Entre las de la «Casa Trías», el gran jardín del Vedado, se destacaba un precioso grupo de cajas y cestos.

Primeramente, las del novio, un lindísimo corsage de «sweet-hart» roses.

Una caja de gladiolos blancos de Georgina Aballí de Cortés.

Un cesto de rosas «Catalina Lasa» de Silvia Aballí.

Un cesto de rosas «Catalina Lasa» de Lily Galainena.

Un cesto de Margaritas del Japón de Marta y Chucho.

Una caja de gladiolos blancos de Herminia y Ernesto.

Un cesto de dalias y gladiolos de Chichita y Julián.

Un cesto de dalias rosadas de Jorge y Pedro Antonio Sánchez.

Un cesto de Margaritas del Japón de Lillian Alvarez Mena.

Una caja de dalias de Lucila Díaz viuda de Sánchez.

Una caja de gladiolos de María Antonia y Felipe Aguilera.

Un corsage de «sweet-hart» roses de Marta y Olga de Quesada.

Y un cesto de rosas «Catalina Lasa», de la «Casa Trías».

Preciosas las flores de «El Clavel».

Frescas, fragantes, presentadas con exquisito «chic».

De aquel gran jardín de los hermanos Armand, eran las siguientes:

Un cesto de gardenias de Julita Costales Latatú.

Un cesto de margaritas del Japón de Alejandrina y Peña.

Y un cesto de gladiolos Adonis de Frank San Martín.

De «El Fénix», el centenario jardín del Paseo de Carlos III, era un grupo lindísimo, presentado con distinción y con «chic».

Eran las siguientes:

Una jardinera de Margaritas del Japón, de Leopoldina Masó de Ugarte Jr.

Una jarra de gladiolos color salmón, de Margot Ugarte.

Y una maceta de «Duquesas de Nemours», de Elena, Leonard y Oscar Ugarte.

Y de «Milagros», el elegante y aristocrático jardín de Prado y Colón, eran éstas:

Un cesto de flores de primavera de Alida González.

Y un «corsage» de «sweet heart roses» de Guillermo Alonso Bermúdez.

Felicidades.

EL SORTEO DE CARIDAD. — Se acerca la fecha de «El Sorteo de Caridad», esa magnífica iniciativa de la Corporación Nacional de Asistencia Pública que tantos beneficios dejara a las instituciones que se encuentran bajo su protección.

«El Sorteo de Caridad» que tanto interés ha despertado en toda la República, se celebrará el día 29 y está llamado a resultar un completo éxito, dada la gran demanda que ha habido de boletos.

Nos ruega la Corporación hacer público que hasta hoy miércoles podrán ser liquidados los boletos, por lo que se ruega a todas las personas que tengan talonarios en su poder se sirvan enviar el importe antes de las seis de la tarde de hoy a las oficinas de la Calzada de Columbia.

BODA EN VARADERO. — En la capilla Santa Elvira, la linda capillita de Varadero, se celebró el lunes por la mañana la boda de una de las señoritas más encantadoras de la sociedad de Cárdenas: María Julia Lluriá, con Mr. John Higgins, distinguido caballero norteamericano.

Los padres de la novia, el señor Pedro W. Lluriá y su esposa María Josefa Carol, fueron los padrinos de tan simpático enlace.

Y tras el breve acto de la lectura de la Epístola de San Pablo, por el R. P. Benjamín Carol, tío de la desposada, firmaron el acta matrimonial los testigos. Por Julia: Mr. Irenée Du Pont, Carlos Manuel Sánchez, Dr. Ernesto Castro y Arturo Toro; y por parte del novio: el querido amigo Julio Lluriá, y los señores Gonzalo de la Vega y Alberto Carol.

La señorita Lluriá y Carol realzaba sus galas nupciales con la belleza del ramo de manos.

Una maravilla de originalidad y buen gusto, tejida con conchitas de nácar, siguiendo el estilo «Colonial».

Obra fué de los floristas de «El Fénix», el gran jardín del Paseo de Carlos III, cuyos éxitos en aquel difícil arte se suceden a diario.

Reciban los nuevos esposos nuestra felicitación más sincera.

DEL CAPITULO NUPCIAL. — En Iglesia de Monserrate tendrá efecto mañana, jueves, a las nueve de la noche, la boda de la señorita Gilda Almeyda y Fernández con el señor Nino Sepúlveda.

Padrinos de tan simpático enlace Graziella Pola y el estimado caballero Aurelio Almeyda, padre de la gentil «fiancée».

Nombrados están también los testigos.

Por parte de Gilda, firmarán el querido compañero Pablo Alvarez de Cañas, cronista de «El País»; el señor Telesforo E. Pola; el señor Camilo Armand, condueño del gran jardín «El Clavel»; el señor Guillermo Almeyda y el Dr. Santiago Barreras Déniz.

Por el novio: los señorores Oscar Font; Ernesto González; ingeniero Salvador Díaz Ossa; doctor Alfredo Bosque; Francisco B. Munguía y Jesús Tellaeche.

Los floristas incomparables del gran jardín «El Clavel», el edén de Marianao, han recibido la encomienda del ramo nupcial, que será uno de los modelos más originales y más lindos salidos de aquel jardín famoso para las novias de la estación.

Reseñaremos esta boda.

DE LA CASA CULTURAL DE CATOLICAS —Para el concierto que se celebrará hoy miércoles a las 6 p. m. ofrece un interesantísimo programa la Casa Cultural de Católicas.

La distinguida cantante señorita Magda Porto, acompañada al piano por su maestra, la notable profesora de canto, Julia Lucignani, nos hará escuchar los números siguientes:

A qui brulat d-amour, de Tchaikowski.

Chanson de Solvey, Grieg.

Voi lo Sapete, oh mamma, Cavalleria Rusticana.

Cantares de mi tierra, de Omoa.

Alborada, de Alvarez.

Tace la notte placida, Trovatore, Verdi.

Y la señorita Nena Acevedo recitará, con su arte exquisito, poesías escogidas de su vasto repertorio.

El Bridge-party de mañana jueves 25, para el que hay ya gran pedido de mesas, y la octava Lección de Literatura Cubana del interesante Cursillo que viene ofreciendo el joven profesor doctor Alberto Rafael, el viernes 26, completan el programa para esta semana de la Casa Cultural de Católicas.

Nos permitimos recordar que para el próximo mes de agosto, empezará a regir la cuota de ingreso en la que ya es gran institución de las Damas Isabelinas de Cuba. Las personas interesadas en figurar entre las socias fundadoras de la Casa Cultural de Católicas, deben apresurarse a inscribirse en esta semana.

(Continúa en la Pág. NUEVE)

NO SUFRA .....
la desagradable picazón
después del baño
EVITELA BAÑANDOSE
con Jabon
NEUTROPURO
Puro y neutro
A BASE DE ACEITES VEGETALES

E. P. D.
EL SEÑOR
RAUL FERNANDEZ CRIADO Y MAYDAGAN
HA FALLECIDO
Después de recibir los Santos Sacramentos

Y dispuesto su entierro para hoy, miércoles 24, a las nueve de la mañana, su padre, hermanos y demás familiares, ruegan a las personas de su amistad que encomienden su alma a Dios y se sirvan acompañar el cadáver desde la casa Calle 11, número 207, altos, entre J y K (Vedado), hasta el Cementerio de Colón, favor que agradecerán.

La Habana, julio 24 de 1940.

Lcdo. Rodolfo Fernández Criado y Stanton; Dr. Rodolfo, Rafael, Antonio y María Teresa Fernández Criado y Maydagan; Dolores Peláez de Fernández Criado; Magdalena Maydagan viuda de Plasencia; Dolores Maydagan de Hernández; Francisco Hernández; María Teresa Bances de Martí; José Martí Zayas Bazán; Dr. Rafael Nogueira; Dr. Rafael Plasencia.

FUNERARIA DE PRIMERA CLASE
ALFREDO FERNANDEZ
SAN MIGUEL Número 313. TELEFONO A-6348.

LA FIEBRE
acabará con Ud.

si no empieza a tomar

QUINIUM LABARRAQUE

El más poderoso regenerador, aprobado por la Academia de Medicina de Paris como el más poderoso de los tónicos y el más enérgico de los febrífugos. Preparado con vino añejo de Málaga, se recomienda a los febriles, a los debilitados, a los fatigados, a los convalecientes, a los ancianos, a los niños anemiados.

DE VENTA EN TODAS LAS BUENAS FARMACIAS

Depósito: MAISON FRERE 19 Rue Jacob, Paris (60)

EL GRAN CERTAMEN NACIONAL DE BELLEZA DE "AVANCE" COMIENZA CON GRAN EXITO

"EL ENCANTO", LA GRAN TIENDA HABANERA, PRESENTA SU CANDIDATA PARA REINA DEL TABACO.

Señorita GRACIELLA RUBIO IZQUIERDO

He aquí la carta de "EL ENCANTO" a "AVANCE"

EL ENCANTO

Julio 20, 1940.

Sr. Dr. Oscar Zayas,

Director del Periódico AVANCE,

Ciudad.

Estimado amigo nuestro:

Nos es muy grato presentarle a la portadora de estas líneas Srta. Graciela Rubio, empleada de los talleres de esta su casa, quien aspira —con muy justo título a nuestro entender— a ser la Reina del Tabaco en el interesante certamen que patrocina su estimable empresa.

Cumpliendo uno de los requisitos que ustedes exigen, es para nosotros motivo de gran satisfacción consignar que la Srta. Rubio, desde muy niña, pertenece al personal de nuestros talleres. Su conducta y moralidad han sido en todo tiempo encomiables y nosotros así, con verdadero agrado, podemos testimoniarlo.

Al desearle el mejor éxito en este interesante certamen y que la Srta. Rubio pueda ver logrado un empeño que acaricia con esperanzada ilusión, nos ofrecemos suyos, afmos. amigos y s. s.,

SOLIS ENTRIALGO Y CIA.

Ms yr

M.E.C.D. 2016

SIGUEN LLEGANDO CENTENARES DE LEONES A LA HABANA

VILLACLAREÑAS

Boda íntima

Celebrada fué en noches pasadas. Siendo sus contrayentes los jóvenes Consuelo Triana y Pozo, Profesora de Piano y Eulogio Rodríguez Cabrera.

El acto tuvo efecto ante el altar mayor de la Iglesia Nuestra Señora del Carmen, hoy Parroquial, oficiando como Ministro de Dios, el Vicario de la Ciudad, D. Nicolás Acebo.

Apadrinaron a Consuelo y Eulogio, los amantísimos papás de ella señora Francisca Pozo de Triana e Ildefonso Triana, comerciante de esta plaza, y como testigos suscribieron el acta por ella, los también muy estimados esposos señora Gertrudis Jiménez de Casademont y el doctor Angel Casademont y Rivas.

Por el novio lo hicieron Félix Medina y Gustavo del Cueto.

El acto civil, lo fué ante el Notario Doctor Rafael Espinosa y Nodal y ante él firmaron como testigos por la noche. Adriano Pino y Luis Guarton y por el novio lo hicieron Antonio Piñeiro y Pedro Galán.

Nuevo Doctor

En Pedagogía.

Lo es el joven profesor José González del Valle Ríos, condueño del afamado plantel «González del Valle», de tanto crédito y prestigio en la ciudad.

Intelectual de talla y muy estudioso, día tras día labora constantemente por su superación.

Muchas felicitaciones está recibiendo, a ellas se unen las nuestras.

En nuestra Necrópolis

Tuvo efecto en días pasados la solemne bendición del magnífico Panteón Carta-Ruiz.

Sin duda uno de los mejores de nuestro Campo Santo, luce a la entrada dos hermosas tallas de la Piedad y el Dolor.

Y por su emplomado ventanal deja admirar la figura de la Caridad del Cobre, su altar un primor de buen gusto, circundando todo el exterior de la capilla precioso relieve rematado con la enseña de la Cruz.

Sobre la artística puerta la inscripción de sus propietarios, los muy estimados esposos señora Clarita Carta de Ruiz y Leopoldo Ruiz Berrayarza, popular empresario teatral, dos figuras éstas que saben hacer el bien en la tierra y preparan su eterna morada de acuerdo con la Religión y el Arte.

Ya restablecida

Y en su residencia de la calle Villuendas, encuéntrase la distinguida dama señora Josefa Artime de Campos, después de haberse sometido a una urgente operación quirúrgica.

La que le fué practicada con éxito por los afamados cirujanos doctores Joaquín Ruiz Mesa y Oscar Barrero y Velasco en la Clínica «Santa Clara».

Durante la permanencia de tan estimada paciente en ese Centro, fué objeto de todos los cumplimientos.

Bello proyecto

Lo admiramos en el estudio del artista Buján.

Se trata de un altar para la Iglesia Parroquial Nuestra Señora del Carmen, donde será colocada la Virgen Milagrosa. Obra ésta de estilo gótico que va a reemplazar otra no menos valiosa, que lo es de estilo barroco con la que tan encariñados estábamos.

Armando A. Machado.

REALIZABA APUNTACIONES

La policía de la cuarta estación detuvo a Septimio González Fernández, vecino de Reina 110, por haberlo sorprendido en su domicilio, realizando apuntaciones de rifas.

INGLÉS Y PREPARACIÓN TÉCNICA DE LA CARRERA MERCANTIL

Estudie en Filadelfia, Pennsylvania, Estados Unidos de América

Ciencias Comerciales; Administración Bancaria y de Negocios; Transportes; Taquigrafía; Mecanografía; Enseñanza Especial del Idioma Inglés; Deportes

Pida prospectos e informes en inglés o español a nuestro Representante en Cuba, Sr. Raúl J. Ceberio, Virtudes No. 1, Teléf. M. 2766, Habana, o directamente a

PEIRCE SCHOOL

Institución fundada en 1865 Philadelphia, Pennsylvania, United States of America

Los PROGRAMAS de HOY

ALKAZAR Consulado 302. Teléfono A-6869.

Desde la 1.30 revista, noticiero cubano, GERONIMO, con Preston Foster y otros y MERCADERES DEL CRIMEN con William Henry. Mayores 20 hasta las 6.30 y 30 después. Niños 15 y tertulia 10.

Mañana: Mi mujer favorita y La tentadora enmascarada.

ACTUALIDADES Monserrate No. 262. Teléf. M-5575

Desde las 2 revista, comedia, NO ESTAMOS SOLOS con Paul Muni y Jane Bryan y EL VALIENTE DE OKLAHOMA con James Cagney y Lola Lane.

Mañana: El rey del tango, La aurora de la vida y episodio.

AUDITORIUM Calzada y D., Vedado. Teléf. F-4455.

A las 5.15 y 9.45: EL CONDE DE CHICAGO, con Robert Montgomery. A las 4 y 8.30: RECUERDAS con Robert Taylor y Greer Garson. Mayores 30 por la tarde y 40 por la noche. Niños 20 y tertulia 10.

Mañana: este mismo programa.

BELASCOAIN Belascoaín y Peñalver. Teléf. U-5200

Desde las 5 revista, CORAZON DEL NORTE con Dick Foran y HOMBRES MARCADOS con George Raft. Precios de costumbre.

Mañana: Luna de miel y Carnaval de invierno.

BELGICA Egido y Corrales. Teléf. A-9128.

A todas horas revista, comedia, CAFE METROPOLE con Tyrone Power y VOLUNTARIOS A LA FUERZA con Jane Withers y los Hermanos Ritz.

Mañana: Día de la risa. Comedias y cartones.

CERVANTES Lamparilla y Compostela. Teléf. M-6494.

A todas horas revista, LA VENGANZA DEL AHORCADO Y CINCO HUERFANITOS con Edith Fellows. Precios bajos rigen hoy.

Mañana: Día de la Risa. Muchas comedias y cartones.

COLONIAL Reina, 309. Teléf. A-7879.

Desde las 5 revista noticiero cubano, CUATRO HIJAS Y CUATRO ESPOSAS con las hermanas Lanes. Mayores 10 hasta las 6.30 y 15 después. Niños 5. Tertulia familiar damas y niños 5 y caballeros 10.

Mañana: Mi hijo mi hijo y Siempre tuyo.

CUATRO CAMINOS Belascoaín No. 1,107. Teléf. M-3676.

Desde las 2 revista, noticiero cubano, BAJO EL UNIFORME BLANCO con Ken Taylor y BAJO LAS OLAS con Wallace Beery. Luneta mayores 10 y niños y tertulia 5.

Mañana: El hijo de la armada y Callejón de la perdición.

ENCANTO Neptuno, 161. Teléf. M-6055.

Desde las 3.30 revista, variedad, noticiero cubano, comedia y MUJERES EN LA GUERRA con Wendy Barrie y otras. Mayores 40 hasta las 6.30 y 50 después. Niños 20.

Mañana: el mismo programa.

FAVORITO Teléf. U-2650. Belascoaín, 809.

Tanda y noche revista, RECUERDOS DE UNA NOCHE con Bárbara Stanwyck y Fred Mc Murray y DIOSES DE BARRO con Akim Tamiroff. Mayores 15 hasta las 6:30 y 20 después. Niños y tertulia 10.

Mañana: Dulce ilusión y Perfidia castigada.

FLORENCIA San Lázaro 1.004 Teléf. U-3533.

Desde las 2:30 revista, noticiero cubano, BALALAIKA con Ilona Massey y Nelson Eddy. y LA ENDIABLADA con Virginia Weidler. Mayores 15 hasta las 6:30 y 20 después. Niños y tertulia familiar 10.

Mañana: El mismo programa.

FAUSTO Prado No. 201. Teléf. A-7800.

Desde las 3.30 revista noticiero cubano, cartón, variedad y LOS INVERTIDOS con Carole Landis, John Hubbard y otros. Mayores 40 hasta las 6.30 y 50 después. Niños 20 y tertulia 15.

Mañana: el mismo programa.

GRIS Baños y 17, Vedado. Teléfono F-4292.

A las 4 y 8:30: HOTEL IMPERIAL con Isa Miranda. A las 5:30 y 9:45: Cartón, Variedad y LUZ QUE SE APAGA con Ronald Colman. Luneta 15 y niños y tertulia 5.

Mañana: Por un desliz y La virgen loca.

HABANA Mercaderes, 311. Teléf. M-2678.

Desde las 5 revista, TOVARICH, con Charles Boyer y AÑOS SIN DIAS con John Garfield. Tertulia familiar, damas y niños 5.

Mañana: La canción que tú cantabas y Cruz diablo.

INFANTA Ave. Menocal, 357. Teléf. U-3700.

Desde las 2.30 revista, variedad, CORAZON CON ALAS, con Kay Francis y HERMANOS CONTRA HERMANOS con Errol Flynn y Mirian Hopkins. Precios de costumbre.

Mañana: La espía fascinadora y Hermanos contra hermanos.

LARA Prado, 353, esquina a Virtudes. Teléf. M-2421.

Desde las 2, y a las 5 y 8.30: Revista, comedia, LOS HERMANOS MARX EN EL CIRCO y EL CABALLERO ERRANTE con Denis O-Keefe. Luneta 10 a todas horas.

Mañana: Noches de angustia y Cuatro almas.

LIRA Industria y San José, Teléf. M-4474.

Desde las 2 revista, comedia, cartón, VAYA UN ROMEO con Alice Faye y ESPOSA DE DIA con Linda Darnell y Tyrone Power. Damas y niños 5 y caballeros 10 hasta las 6.30 y después 10 todos.

Mañana: Un hombre inverosímil y Las buenas van a París.

MAJESTIC Consulado, 210. Teléf. M-4477.

Desde las 2 revista, comedia, cartón, TRES CAMARADAS con Robert Taylor y LOS HIJOS DE LA FARANDULA con Mickey Rooney y Judy Garland. Luneta 10 y tertulia 5 a todas horas.

Mañana: El monstruo fatal (serie) y El rey de los gangsters.

MANZANARES e Infanta. Carlos III Tel. U-3354.

En tanda y noche revista, cartones, MR. MOTO DE VACACIONES, con Peter Lorre y EN EL VIEJO NEW YORK con Alice Faye, Richard Greene y otros.

Mañana: Día de la risa. 250 minutos de alegría con cartones y comedias.

MARTI Dragones y Zulueta, Teléf. M-2724.

Desde las 2 revista, TENORIO A LA FUERZA, con Dorothy Lamour y RECUERDOS DE UNA NOCHE, con Bárbara Stanwyck y Fred Mc Murray. Luneta 10 hasta las 6 p. m. y 15 después. Tertulia 5.

Mañana: La detective privada e Hijas valerosas.

MODERNO 10 de Octubre 365. Teléf. X-1305.

A las 5 y 8:30: Revista, HIJOS INGRATOS con Victor Mc Laglen y LA LEGION DE LOS AVIADORES PERDIDOS con Richard Arlen. Mayores 15 hasta las 6:30 y 20 después. Niños y tertulia a todas horas 10.

Mañana: Rebeca y La divina embustera.

NEPTUNO Neptuno, 507. Teléf. M-1515.

Desde las 2.30 revista noticiero cubano, REBECA, con Joan Fontaine y Lawrence Olivier y MARINEROS DE AGUA DULCE con Stan Laurel y Oliver Hardy. Mayores 20 hasta las 6.30 y 30 después. Niños 15.

OLIMPIC Línea y B., Vedado. Teléf. F-3711.

A las 4:15 y 8:30: ANGELES SIN ALAS con Joan Bennet. A las 5:30 y 9:45: Revista mundial y cubana y REBECA con Joan Fontaine y Lawrence Olivier. Mayores 20 hasta las 6:30 y 30 después. Niños 15 y tertulia 10.

Mañana: Hermanos contra hermanos y Tres horas trágicas.

PAYRET Prado y San José. Teléfono A-7157.

Desde las 2 revista, cubana y mundial SANTA ROGELIA con Juan de Landa y Rafael Rivelles y UN DOMINGO EN LA TARDE con Lorenzo Garza. Mayores 20 hasta las 6.30 y después. Niños 15 y tertulia 10.

PRADO P. de Martí, 210. Teléf. M-2822.

Desde las 2, a las 5 y 8:15: Revista, cartón, 60 AÑOS DE GLORIA con Ann Neagle y EL ROBINSON SUIZO con Freddie Bartholomew. Luneta o preferencias 10 cts.

Mañana: La señora condesa y CUATRO SENTENCIADOS.

REINA Reina y Rayo. Teléf. M-2272.

Desde las 2 revista, cartón, BARTOLO TENIA UNA FLAUTA con Luis Sandrini y HA ENTRADO UN LADRON con Tito Lusiardo. Mayores 15 hasta las 6.30 y 20 después. Niños y tertulia familiar 10.

Mañana: El monstruo humano y El caballero de Arizona.

RIALTO Neptuno y Prado. Teléf. M-1831.

Desde las 2.30 revista cubana y mundial, EL PAJARO AZUL con Shriley Temple, Sibil Jason y otros y SEGUNDA LUNA DE MIEL con Tyrone Power. Mayores 20 hasta las 6.30 y 30 después. Niños 15.

Mañana: El Pájaro Azul y Cuatro hombres y una plegaria.

RIVIERA 23 No. 507, Vedado. Teléf. F-2040.

Tanda y noche revista, noticiero cubano, cartón, EL DOCTOR SE CASA con Loretta Young y Ray Milland e HIJOS DEL HAMPA con Danis Moore. Mayores 30 por la tarde y 40 cts. noche. Niños 20 y tertulia 15.

RIVOLI 4 y 5, La Sierra, Teléf. FO-2682.

A las 4 y 8.30: Revista, YA SOMOS MILLONARIOS con la familia Jones y SHERLOCK HOLMES con Ida Lupino y Basil Rathborne.

Mañana: Hijos de la farándula y El borrón de la familia.

ROXY 14 entre «A» y Primera. Teléf. FO-4255.

A las 4 y 8.30: revista, ESCLAVOS DEL ORO Y HERMANOS CONTRA HERMANOS con Errol Flynn, Miriam Hopkins, Randolp Scott y otros.

Mañana: Esta mujer es mía y Flor del trópico.

SAN FRANCISCO San Francisco 263, Víbora. X-1700.

En tanda y noche revista, comedia, INVITACION A LA FELICIDAD con Irene Dunne y LA CONQUISTA DEL ATLANTICO con Douglas Fairbanks.

Mañana: La canción del regreso y Sacrificio sublime.

SANTOS SUAREZ Santos Suárez y San Benigno, 1-4600.

En tanda y noche revista, comedia, EL SUBMARINO TRAGICO con Wayne Morris y MI REINO POR UN AMOR con Bette Davis y Errol Flyn. Luneta 10 y tertulia damas y niños 5 y caballeros 10. Mañana: El cisco Kid y la dama y Los 3 mosqueteros.

TRIANON Línea No. 706. Vedado. F-2403.

A las 4 y 8.30: Viva Cisco Kid, con César Romero. A las 5.15 y 9.45: EL PAJARO AZUL, con Shirley Temple. Mayores 30 por la tarde y 40 por la noche. Niños 20. Tertulia mayores 20 y niños 10.

VEDADO Calle B entre 27 y 29, Vedado. Teléf. F-3128.

A las 4:30: Revista, Vivir bailando y Mujer o demonio con Marlene Dietrich. A las 9: Revista, Mujer o demonio y presentación de las estrellas de la Corte Suprema del Arte. Mayores 10 y niños 5 por la tarde y mayores 20 y niños 10 por la noche.

Mañana: Espionaje en acción y Jugando con fuego.

VERDUN Consulado 214. Teléf. A-9206.

Desde las 2 revista, cartón, CUMBRES BORRASCOSAS, con Merle Oberon y EL DESPERTAR DEL MUNDO con Carole Landis y otros. Mayores 15 hasta las 6.30 y 20 después. Niños y tertulia familiar 10.

Mañana: Intermezzo y El despertar del mundo.

WILSON Belascoaín y San Rafael. Teléf. U-5863.

A las 1.45, 5.00 y 8.30: AMENAZA con Edward G. Robinson. A las 3.15, 6.45 y 10.00: EL HEROE DE TONTONIA con Frank Morgan y Virginia Weidler. Mayores 10 hasta las 6.30 y 15 después. Niños 10.

Mañana: Hombres marcados y Desde los tiempos de Eva.

HACIA LOS ESTADOS UNIDOS HEMINGWAY, QUE VA A EDITAR UNA NOVELA HECHA EN CUBA

Productos cubanos para Norteamérica. Esperan al Duque de Windsor en Nassau. Llegó un hermano del Gral. Almazán. Llegó un hijo del Secretario de Estado de Haití. El Durango

Después de las nueve de la mañana de ayer arribó a puerto, procedente de Veracruz y Progreso, el transporte de la Marina de Guerra de México «Durango», en el que llegaron 240 miembros del Club de Leones de dicho país, cuya delegación figura como invitada de las delegaciones de los Estados Unidos de América y Cuba, a la Gran Convención Internacional de la Habana.

La llegada de la nave mexicana produjo una nota de vivo colorido en el puerto, pues el numeroso público que se congregó frente al espigón del muelle de San Francisco, donde fué atracada, contemplaba el desembarco de los leones mexicanos, de uno y otro sexo, que vestían en su mayor parte sus trajes típicos de charros, chinas poblanas, tehuanas, etc.

Como nota significativa traen los excursionistas mexicanos, vestido a la usanza de aquel país, al señor Pablo Fong Sanz y a su esposa, comerciante asiático residente en México desde hace muchos años y que está completamente identificado con los usos y costumbres típicas mexicanas. El señor Fong está considerado como el dueño de uno de los capitales más sólidos del comercio chino en México.

Como director responsable de la excursión, viene el Lcdo. don Francisco Diria Paz, Subgobernador de los Leones aztecas, quien logró una organización completa en la excursión que dirige, siendo posible así a las autoridades cubanas despachar rápidamente a los pasajeros.

También llegó como delegado oficial de la Secretaría de Gobernación de México, el señor Ernesto J. Canales, a quien acompaña su esposa, la señora Rosa Parchini de Canales.

El «Kungsholm»

Procedente de New York, tomó puerto a las siete de la mañana de ayer el vapor sueco «Kungsholm», que trajo 360 pasajeros, siendo la casi totalidad miembros del Club Internacional de Leones, que vienen a tomar parte en la Convención.

Entre los expresados convencionistas se encuentra el Presidente General de esa entidad Mr. Alexander T. Wells y su esposa.

El «Florida»

A las tres de la madrugada de ayer arribó, procedente de Miami, el vapor americano «Florida», que trajo 740 pasajeros, siendo todos ellos miembros del Club Internacional de Leones.

El «Cuba»

El vapor americano «Cuba», de la Peninsular and Occidental SS. Co., llegó ayer tarde a la una, procedente de Miami con 320 pasajeros, casi todos leones, la mayor parte de ellos del distrito de Texas. En la mencionada delegación han llegado las cantantes americanas de radio, integrantes del dúo «Twins», que actuarán durante la Convención. Dichas artistas son hermanas gemelas.

El «Munargo»

Procedente de Nueva York, vía Nassau y Miami, llegó ayer tarde el vapor americano «Munargo», de la Munargo Line SS. Co., que representa en esta capital el señor Federico Casteleiro.

Trajo el mencionado buque 500 toneladas de carga general, correspondencia pública y un total de 49 pasajeros para la Habana, así como 120 excursionistas en tránsito, que regresarán en el mismo buque a los puertos de su procedencia.

La casi totalidad de los viajeros con destino a esta capital, son miembros del Club de Leones Internacional, figurando también el Ministro de Panamá en Cuba, Excmo. Sr. Ernesto B. Fábregas.

Entre los turistas en tránsito se encuentran el actor Fred Andrews y señora; el religioso francés Barrett, la periodista Anne David, la actriz Dorothy Horan, el actor Phillip Steele, el periodista James King y otros.

El «Oriente»

En viaje directo desde Nueva York, arribó ayer mañana el turbo eléctrico americano «Oriente», de la Ward Line, que ha traído cerca de 900 toneladas de carga general, correspondencia pública y un total de 312 pasajeros, siendo la mayor parte de los mismos turistas que regresaron en el mismo buque al puerto de procedencia, en las primeras horas de la madrugada de hoy. También han llegado en dicho buque distintos grupos de miembros del Club Internacional de Leones, que asistirán a la Convención de la Habana.

Otros pasajeros llegados en el «Oriente» son el médico mexicano Dr. Leonides Andrew Almazán, hermano del candidato presidencial de la oposición en las recientes elecciones generales de México. El Dr. Andrew Almazán viene a reunirse con su hermano, que es huésped de la Habana desde el pasado sábado. El mencionado viajero, desempeñaba un cargo oficial en su país, el que renunció cuando la campaña electoral de su hermano.

El Presidente de la Compañía Cubana de Electricidad, Mr. Frank D. Mahoney; el capitán J. M. Parrot, representante de Compañías de Seguros en Worcesterm y amigo de Mr. Mahoney; Maurice Belanger, auxiliar del Comisionado Comercial del Canadá en Cuba, a quien acompaña su familia; el señor A. G. T. Rieley, jefe de los laboratorios Richard Hudnut, en New York y la Habana, la señora Ana Goertz e hija Militza, cuñada y sobrina, respectivamente del Ministro de Suecia en Cuba; D. W. Kieff, gerente de la fábrica de Sabatés, de la Habana y quien vino con su familia; Phil Callaghan. y señora, de la Edison Co. de Nueva York; el subgerente del National City Bank of New York, en la Habana, Mr. Conrad Elsner y señora, quienes fueron recibidos por el señor Paco Mestre y otros más.

También llegó en el «Oriente» la vieja patriota cubana señora Altagracia Martínez Díaz, de 85 años de edad, y la que tuvo que emigrar a los Estados Unidos cuando la guerra de independencia del 95. Fué recibida y atendida por el Delegado de la Corporación Nacional del Turismo, señor Lorenzo Comas.

El «Oriente» tomó en la Habana un gran cargamento de productos cubanos, así como un grupo de pasajeros, la mayor parte de ellos turistas americanos.

El «Jamaica»

En viaje directo desde New York arribó ayer tarde el turbo eléctrico americano «Jamaica» de la Gran Flota Blanca, que trajo 1,106 toneladas de carga general, correspondencia y 15 pasajeros para la Habana, así como carga y 89 pasajeros, turistas en su mayor parte en tránsito para puertos de la América Central hacia donde continuará viaje hoy.

Llegaron en este buque el señor José Cao García, el oficial pagador de la Marina de Guerra de los Estados Unidos, que ha sido trasladado para la Estación Naval de Guantánamo, Mr. Alexander Howard, que va en compañía de su familia; la dama costarricense Celia Jiménez y familia, el estudiante cubano Rafael Laredo y otros.

Entre los turistas en tránsito se encuentran la artista americana Eleonor Main, el teniente de Policía John Babold, el comandante de la Marina de Guerra de los Estados Unidos, Walter Beachan y familia, el cónsul de Panamá en New York señor Ricardo Martinelli, los oficiales de la Marina de Guerra de los Estados Undios, Walter O-Sullivan. Los restantes pasajeros son turistas.

El escritor E. M. Hemingway

En el Clipper regular de Miami salió ayer hacia New York, el famoso escritor americano Mr. M. Hemingway, que va a tratar sobre la impresión de su última novela, escrita en Cuba.

Mr. Hemingway, regresará a la Habana tan pronto como termine la indicada gestión.

El yate del referido novelista, bien conocido en el puerto de la Habana, ha sido facilitado por su propietario al Cónsul General de los Estados Unidos de América en la Habana, a fin de que realice viajes de pesquería con algunos de los delegados a la Conferencia de Cancilleres.

Para recibir al duque de Windsor

Por la vía aérea regresó ayer rápidamente a Miami el periodista americano S. Trumbull, miembro de la redacción del Miami Herald, quien luego irá a Nassau a fin de reportar la llegada a esa isla del duque de Windsor.

Un hijo del Secretario de Estado de Haití

Procedente de Santiago de Cuba llegó ayer en uno de los aviones de la Compañía Nacional Cubana de Aviación, el señor Raymond Laleau, hijo del Secretario de Estado de Haití, quien procede de Port au Prince.

El «Cuba» Nacional

Procedente de La Guayra, San Juan de Puerto Rico, y Santo Domingo, llegó ayer mañana el vapor de bandera nacional «Cuba», que trajo carga general y 86 pasajeros, entre los que se encuentran los señores: José María Sande, Luisa Garbiras viuda de Callejas, Guillermo Montiel y señora Rafael L. Mariopa y familia, Ramón Noble y familia, el médico español Antonio López Picazzo y familia, Ana María López de Murias, y familia, la profesora Cándida F. Canals, las religiosas María T. González, Beatriz E. Villar, Isabel Quilez y Rosa González, el compositor español Antonio Mata Mir, los artistas Francisco Domenech, Barrera y su esposa; Atiliano B. Blandino, Filomena Gómez, Vda. de Rocha, la modista húngara Mat Tozas e hija Lucila María F. de Proenza e hijas, el boxeador cubano Pedro González Canto, el médico dominicano César Garganes.

También ha llegado en este buque un nutrido grupo de españoles que van en tránsito, unos con destino a México y otros para España, proponiéndose tomar en la Habana, el vapor «Marqués de Comillas».

El señor Isidoro González

Acompañado de su distinguida esposa y de sus hijas, se embarcará mañana rumbo a New York en el vapor «Quirigua» en viaje de vacaciones, el estimado naviero de esta capital señor Isidoro González, Agente General de la Gran Flota Blanca, quien será despedido por familiares y amigos así como por funcionarios de la mencionada compañía de vapores.

Mr. L. Clear

En el vapor americano «Sixaola» se embarcará rumbo a New Orleans el próximo sábado, el mayor Mr. T. L. Clear, Tesorero de los Ferrocarriles Consolidados.

Productos cubanos

Con destino a New York fueron exportadas ayer en el vapor «Oriente» 8,000 huacales de frutas y vegetales, 2,600 cartones de piñas, 816 piezas de carne, 100 cajas de ron, 25 cartones de langosta, 20 sacos de cera de abejas, 17 bultos de pieles de tiburón, 10 sacos de asfalto, 8 cajas de dulces en pasta, 14 bultos de extracto de hígado de bacalao, 20 bultos varios, 3 cajas de tabaco elaborado, 4 barriles y 232 pacas de tabaco en rama.

En el vapor «Allocata», 929 huacales de piñas, 3381 huacales de aguacates, 877 racimos de plátanos, 500 cartones de piña en conserva.

La recaudación

La Aduana de la Habana recaudó ayer $235,435.19.

Abierto todo el año. 50 habitaciones confortables. Restaurant de PRIMERA CLASE. Diversiones de salón y al aire libre. A 40 minutos de la PLAYA DE VARADERO. Departamentos para LUNA DE MIEL. Aguas comprobadas por más de dos siglos como eficaces para la curación de las afecciones de las vías digestivas, urinarias, diabetes, anemia y trastornos de la nutrición. Dirección facultativa, Fisioterapia, Radioterapia, Laboratorio, Dentista y Farmacia.

¡DISFRUTE DEL PARAISO DE CUBA!

EN EL

Gran Hotel del Balneario SAN MIGUEL DE LOS BAÑOS

MATANZAS-CUBA

PENSION COMPLETA DESDE $3.50 DIARIOS POR PERSONA.

Busque su salud donde la Naturaleza se la brinda pródigamente. El descanso aumenta las defensas y evita las enfermedades. Mantenga su máquina orgánica en buenas condiciones y hará su trabajo más alegre y más eficazmente. No emprenda un viaje al extranjero en busca de lo que Cuba le ofrece, a dos horas de la Habana y 800 pies sobre el nivel del mar, en un primoroso paisaje de montañas. Si no puede residir en los Manantiales, visítelos y haga que sus aguas vayan a su casa. Pida los botellons, sacados en el día.

1894 AGUAS MINERALES DE 1940

SAN MIGUEL DE LOS BAÑOS

EN BOTELLONES, DOBLES LITROS Y LITROS
MONTE, NUMERO 103, HABANA.—TELEFONOS: A-7627, M-9834, M-9835 y M-9836
UNICOS DISTRIBUIDORES PARA CUBA Y EXTRANJERO: CAMBO Y GABRIEL, S. A.
INMEJORABLES PARA LAS AFECCIONES DEL ESTOMAGO, HIGADO Y RIÑONES

M.E.C.D. 2016

PILDORAS TOCOLOGICAS DEL DR. N. BOLET

El mejor medicamento CONTRA LAS AFECCIONES PECULIARES DE LA MUJER

Enviamos GRATIS el folleto "LA SALUD DE LA MUJER"

DR. NICANOR BOLET, Inc. 80 EAST 11. ST NEW YORK, N.Y.

Crónica Habanera

GUANABACOA AL DIA

La boda del sábado

La hermosa iglesia de los Rdos. Padres Escolapios vistió sus mejores galas el pasado sábado para servir de adecuado marco a una simpática boda que revistió el mayor lucimiento y la cual se vió realzada con la presencia de lo más granado de nuestra mejor sociedad.

Fueron los contrayentes la distinguida y muy graciosa señorita Carmelina Blanco y Martínez de la Cotera, y el correcto y caballeroso joven Julio Fernández Godoy.

A las nueve y media de la noche hizo su entrada en el templo la gentil fiancée del brazo de su padre, el prestigioso industrial don Maximino Blanco, precedida por las encantadoras muñecas Rita Teresita García y Numancia Carcas que iban de flower girls y a los acordes de la marcha de esponsales recorrió la nupcial en la que extendía desde el pórtico hasta el presbiterio, la magnífica alfombra verde de los afamados floristas del jardín Goyanes bordeada con preciosos canteros de dalias y gladiolos en blanco, combinando con el artístico adorno floral del altar a base de azucenas, dalias y gladiolos que hacían resaltar, bellamente la linda imagen de Santa Teresita.

Allí, ante el ara del Señor, la esperaba el elegido de su corazón para dejar sellados—mediante la ceremonio de ritual en la que ofició el R. P. Modesto Galofré—sus destinos para toda la vida con los lazos indestructibles del dulce buen amor salpicado con la santidad de los ensueños realizados en la augusta presencia de Dios.

La señorita Blanco hizo una novia ideal viéndose realzados sus encantos con los albos atavíos que se complementaban con un lindo ramo de mano, obra de arte exquisita que fué también encomendada al jardín Goyanes y que llegó hasta ella como un preciado regalo de sus sobrinos Carlotica y Cuco Blanco.

Apadrinaron el acto la bondadosa señora Rosa Godoy de Fernández, madre del novio, y el estimado caballero don Maximino Blanco, padre de la novia.

Firmaron el pliego matrimonial en calidad de testigos, por ella: los señores Maximino García Alvarez, Presidente del Centro Asturiano; doctor Joaquín Jiménez Gallo, Valerio Presmanes Pérez, Ricardo Vera de León, Juan Cabrieano Sánchez, Segundo Presmanes Pérez, Rogelio Barata Rivero, Manolito Blanco Díaz y Manuel Suárez.

A su vez lo hicieron por el novio: los señores José Rodríguez Eymenthon, alto jefe de la Standard Oil Company; doctores Raúl Valdés Anciano Calyo, Miguel Núñez, Boyd Juan Hernández Trujillo Gregorisch y Calixto Castel Lanes y Ricardo Menéndez, Manuel Núñez y Enrique Carcas.

El cronista se complace en desearles una eterna luna de miel a los jóvenes y felices enamorados.

Toma de posición

En días pasados y en su salón de actos tomaron posesión de sus respectivos cargos para los que fueron elegidos los oficiales del Consejo 2750, San José de Calasanz, de la Orden de los Caballeros de Colón, que habrán de actuar durante el año social 1940-1941.

Fueron los siguientes:

Gran Caballero: Señor Julio Jover Vidal.

Gran Caballero Delegado: Doctor Calixto García Iñiguez.

Canciller: Doctor Mario Yáñez Heredia.

Secretario de actas: Señor Ricardo Vera Yeste.

Secretario Financiero: Señor Alberto Guardiel Pederni.

Tesorero: Señor Celestino Alvarez López.

Conferencista: Señor Enrique García Martínez.

Abogado: Doctor Silvio Dechard de la Torriente.

Guardián: Señor Emilio Acevedo Betancourt.

Guardia interior: Señor Bernardo James Herrera.

Guardias exteriores: Señor Antonio E. Mayor Escandell, señor Manuel Pérez Rodríguez.

Síndicos: Señor Rafael de la Guardia; señor Manuel Cuervo Muñiz, señor Manuel Suárez García.

Capellán: Rev. P. Modesto Galofré.

Rafael Fernández Dalmás.

HOTEL COMMANDER

240 WEST CALLE 73 —EN BROADWAY—

Situado cerca de todos los teatros, principales tiendas y vías de comunicaciones.

1 A 6 HABITACIONES. todas exteriores, con baño. Con o sin servicio completo. Precios por días, semanas o meses. Tarifas mensuales muy atractivas.

VEHICULOS CIRCULADOS

Por transitar con exceso de velocidad, ayer fueron circulados por la policía, los vehículos siguientes:

Séptima Estación: 13559 ómnibus 213.

Oncena Estación: 68974, 40108 y ómnibus 57 y 1789.

EN SU DOMICILIO

Al caerse de la azotea de su domicilio, se ocasionó lesiones de carácter menos grave, Rosario Molina Figueroa, de 51 años de edad y vecina de Angeles 221.

BODA RECIENTE

BLANCA ROSA PEÑARANDA.—Llega a la crónica la noticia de una elegante ceremonia nupcial verificada recientemente en la iglesia del Sagrado Corazón de Wilmington, Delawere, Estados Unidos, en la que unieron para siempre sus destinos dos jóvenes que pertenecen a distinguidas familias cubanas: la señorita Blanca Rosa Peñaranda, muy gentil y bonita y el señor Carlos C. Villa y Giró, hijo del que fué Alcalde de la ciudad de Cárdenas, el inolvidable caballero Humberto Villa.

La ceremonia se llevó a cabo con el mayor lucimiento ante una nutrida concurrencia que llenaba la iglesia.

Fueron padrinos la señora Mercedes Peñaranda de Villa y el señor Humberto Villa y Giró, actuando de «Ushers» los señores Raúl Conangla y Harry Ayers.

La novia lucía un traje precioso de encaje y tul con velo de tul sostenido por una guirnalda de azahares llevando como complemento el bouquet nupcial, estilo «Colonial» de gardenias y lirios del valle.

Los nuevos esposos se encuentran en la Habana en viaje de bodas visitando a sus familias, proponiéndose regresar el domingo próximo rumbo a Wilmington, donde establecerán su residencia.

Felicidades.

DE LA S. I. B. A. — La Sociedad Infantil de Bellas Artes, dedica su quinta y penúltima sesión de la temporada de 1940 a la música cubana.

Se celebrará esta función en el Auditorium, en fecha que oportunamente señalaremos, con un programa pleno de alicientes que ha de gustar mucho a la niñez y juventud cubanas, a las que está dedicado.

La Orquesta de Conciertos de la SIBA, bajo la dirección del Maestro Roig, interpretará composiciones de Ignacio Cervantes, Hubert de Blanck, Roldán y del propio Gonzalo Roig.

Lolita Pérez Moreno será intérprete de lindas canciones. La Bayamesa, la original, la auténtica Bayamesa, será cantada por vez primera en público en nuestra capital.

Se prepara con verdadero cuidado una exhibición de bailes cubanos que están a cargo de un grupo de asociados y jóvenes admiradores de la SIBA.

Las localidades a dos por un peso cincuenta centavos, están a la venta, pudiendo solicitarse por el teléfono F-3547.

GRADUADA

Con las más altas calificaciones acaba de terminar su Bachillerato en el Instituto del Vedado la bellísima señorita Clara Romero y Estrada. Al publicar su retrato nos complacemos en enviarle un saludo y nuestra felicitación.

DEL MIRAMAR YACHT CLUB.—El domingo último se celebró en el Miramar Yacht Club, con el mayor lucimiento, un te bailable en honor de los socios de tan prestigiosa institución.

Fiesta espléndida, animadísima, que congregó en el hermoso skating ring del Miramar una nutrida representación del mundo habanero.

Reinó el baile desde las ocho hasta las doce, con la orquesta de los hermanos Le Batard y el septeto Caribe.

Relación de los parties:

Dr. Ricardo Machín y señora Paulina De Beche de Machín, señor Fatty García y señora Digna Armengol de García, señor Víctor Echevarría y señora Pilila Camacho de Echevarría.

Dr. Domingo Romeu Jaime y señora Jane Gardner de Romeu, doctor Héctor Escobar Serrano, ministro de la República del Salvador; señora Trina Lastre de Reyes Gavilán, señor Antonio Rousseau y Sanz y señora Gela A. de Rousseau.

Dr. Teodosio Valledor y señora Lily Díaz de Valledor, doctor Pedro A. Villoldo y señora Isabel María Quintana de Villoldo.

Un partie nutridísimo, integrado por los componentes del team de base ball del Club, que habían ganado en ese día el campeonato del Big Five, homenajeados por el Club:

Dr. Genaro Suárez, señor Tony Mesa y señora Lilia Duthil de Mesa, señor Octavio Jordán y señorita Silvia García Navas, señor César Medel y señorita Silvia Usátegui, señor Andrés Varona, señor Ernesto Martín y señora Eva Loyola de Martín, señor Carlos Fusté Jr., señor Paco Alonso, señorita Lourdes de los Reyes, Rollie Reyes Gavilán y Mireya Kaba, señor Francisco Fránquiz y señorita Nelly Valls, señor Manuel A. Fraga y señorita Sara Valls, señor Jorge Medio y señorita Yolanda Martín, señor José Santamaría y señorita Xiomara Martín, señor Panchitín Medina, señor Arturo Rousseau, doctor Manuel Sánchez Merino y señorita Olga de Moya, señor Francisco Martín y señora Tata Zayas de Martín.

Dr. Antonio Valdés Rodríguez y señora Cuca Unanue de Valdés Rodríguez, señor Alfonso Capetillo y señora Paulita Cano de Capetillo, señor Manuel García Gálvez y señora Mariana Garmba de García Gálvez, doctor Esteban Alfonso y señora María Eugenia de la Barrera de Alfonso, doctor Armando P. Moré y señora Beba de la Barrera de Moré.

Dr. Raúl E. Granda y señora Conchita Fraga de Granda.

Dr. Carlos de Lejarza y señora Marta Pell de Lejarza, señor Juanín Palacios y señorita Tery García Navarro.

Tte. Carlos Pascual y señora Esther Noriega de Pascual.

Arq. Francisco Gutiérrez Prada y señora Nena Figueroa de Gutiérrez Prada, señor Sebastián Schneer y señora Sara Booth de Schneer, señor Miguel Santos y señora Consuelo Fernández de Santos, señor Héctor Díaz y señora Olga Ascanio de Díaz.

Sr. Manuel Goicolea y señora Adelaida García Capote de Goicolea, señor Armando Ferrer y señora Beba García Capote de Ferrer, señora Carolina L. viuda de G. Capote.

Sr. Juan Palacio y señora Evangelina Cabañas de Palacio, señor Manuel López Cabañas y señora Estrella F. de López Cabañas.

Sr. Pablo Sust y señora Josefina Villalobos de Sust, señor Guillermo Veranes y señora Cuca Narváez de Veranes.

Dr. Manuel E. Romeu y señora Raquel Fernández de Romeu.

Sr. Aramís Alvarez Cabrera y señora Julia Rodríguez Llano de Alvarez.

Dr. Silvio S. Sanabria y señora Matilde Dopico de Sanabria.

Sr. Héctor F. Betancourt y señorita Nélida Jordán.

Sr. Rodolfo Pella, Jr., y señorita Marta G. del Real, señor Oscar Hernández, Jr., y señorita Lolita Martínez, señor Oscar Costo y señora Hilda de Castroverde, señor Armando de Castroverde y señorita Herminia Montiel.

Sra. de Siegel, señora viuda de Muñiz, señorita Mary Ellen Siegel y señor Orlando de Cárdenas, señorita Gloria Juncadella y señor Mario Sardias, señorita Silvia Muñiz y señor Horacio Navarrete, Jr.

Sr. Enrique Yániz y señora Celia Clará de Yániz, Celita Yániz y Raúl Paniagua.

Sra. Manuela Santamarina viuda de Naya, señora Amparo Martín de Mesa, señora Francisca Ravelo de Gómez, señora Emelina Marrero de Medina.

Un grupo de leones integrado por Mr. Jack H. Bishop, Asta Palmgreen, Marie Bethart, Floyd Mulkey, Milton Quirch, Dorie Dobson, Tinito Cruz Caturla.

Lydia Caturla de Cruz, Mrs. Palmgreen, Cecilia B. Galofré, doctor Warren O. Watson, Betty Brush, Floyd Frezee, Patricia Galofré, Ben Vincent, Sara Caturla, Carlos García Calderón.

Dr. Mario Hernández Cartaya y señora Luisa R. de Hernández Cartaya, señor Manuel F. Gordon y señorita Nena Hernández Cartaya.

Sra. de Antonio Galofre, señorita Pat Galofre y Ben Vincent, Marion Wook y Milton Thorpe, Emma Ascuy y Ted Rytell, Doris Dobson y Tinito Cruz.

Sr. José Enrique Alonso y señorita Julieta Riera, señor Diego Roqué y señorita Trinita Reyes Gavilán.

Sr. José Díaz Sera y señora; señora Josefina Díaz.

Fernando de Cárdenas y Mary Boulton, Fabio de Moya y Olga Vidal, Juan Mederos y María Ursula Duccasi y José Fernández Aguirre.

Sr. Rafael A. Comdon y señora Aurora Sastre de Condom, señor Eduardo Sastre y señora Elvira G. de Sastre, señor Augusto Condom y señora Eva Sastre de Condom.

Sr. Armando Iglesias y señorita Martha Romeu, señor Enrique Polledo Torres y señorita Lillian Santos.

Sra. María López de Sigler, señora María del P. Codina de Muñiz, señora Asunción Lage de Angulo, señor Luis Angulo Pintado.

Sr. Justo Rodríguez Santos, María Antonia Ichaso, María del Carmen Quirós, Alberto Riera.

Dr. Héctor Valle Pineda y señora Marcela Piñeyro de Valle, señor René Valle Pineda y señorita Odette Ducrot.

Sr. José M. Franco y señora Isolina Illas de Franco, señor Roberto Franco y señorita Mercy Alvarez.

Josefina Flórez Estrada y Pedro Figueras, Eida Porro y Manolo Crespo, Cristina Crespo y Salvador Figueras, Mimí Flórez Estrada y Abelardo Martínez, Consuelo Grau y Rodolfo San Martín.

Sr. Arturo Torres Viera y señora Rosita Pina de Torres Viera, señor Fernando Busto y señora Mercy Pina de Busto.

Dr. Antonio de la Carrera y señora Clara Betancourt de Carrera.

Dr. Mario E. Pereira y señora Mayuya Hidalgo de Pereira, Eugenita Pereira y Ricardo Aguiar, Nenesita Pereira y Jorge Alonso Meso

Sra. María Plasencia viuda de González, señor Gustavo E. Alfonso y señorita Angélica González Plasencia, señor Reinaldo Padial y señorita Beba González Plasencia, señor Luis Gottardi y señorita Teté González Plasencia.

Alicia Figueras, Ramiro Ramírez, Margarita Poblet, Enrique Rodríguez, Gloria López Guerrero, Jorge del Alamo, Lilian de la Carrera, Jorge Domínguez.

Dr. Jorge Alonso y señorita María Julia Pereira, doctor Ricardo Aguiar y señorita Eugenita Pereira.

Sra. Emelina Jiménez de del Pozo, señora Josefina T. viuda de García Gutiérrez, señora Angelita Ruiz Guzmán, Aída del Pozo, Rodolfo Schneer, Rafael Fernández Porro.

Sr. Roberto Lagomasino y señora Beba A. de Lagomasino, señor Pablo Oteiza y señora Gertrude Vilvut de Oteiza.

Srta. Margarita O'Shea y Jorge Escobar, señorita Emelina Medina y Ricardo Escobar, señorita Minina Palacio y Paco Escobar.

Sra. de Cepero, Silvia Cepero y Alfredo Forns, doctor Angel Alvarez Cerice y señora Georgina Camaraza y doctor Pedro Subirats, Yolanda de Moya y Antonio Godínez.

Sr. Orlando Pina y Silvia Gómez, señor Luisín Palacio y Gloria Naya, señor R. Curiel Boullón y Esther María Muzaurrieta

Sr Manuel Fraga y señora Angelita Cruz de Fraga.

Sr Alberto Sánchez y señora Carmen Espinosa de Sánchez.

Sra. viuda de Dosal, señorita Silvia Dosal y señor Ignacio Abella.

Sra. Josefina Fernández, señorita Finita Sáenz de Calahorra y señor Raúl Herrera.

Srta. Martha Fránquiz y Enrique Pascual, señorita Carmen O'Shea y René Loyola.

CONFERENCIA TRANSFERIDA.—La 5ta., conferencia del interesante ciclo «Los grandes movimientos políticos cubanos en la Colonia y en la República», organizado por la Sociedad Cubana de Estudios Históricos e Internacionales, y que estaba anunciada para hoy miércoles 24, correspondiendo al ilustre abogado, historiador y publicista doctor Emeterio S. Santovenia, ha sido transferida para el miércoles 31, por encontrarse el distinguido conferenciante embargado por sus múltiples ocupaciones profesionales y políticas, y por la enfermedad de un familiar cercano.

Para esa fecha próxima, pues, tendrá lugar la reanudación de este ciclo de conferencias que tanto interés ha despertado, transfiriéndose a su vez para el miércoles 7 de agosto la conferencia final, titulada «En la República: Ingerencia, reconquista y nacionalismo», la que estará a cargo de nuestro estimado compañero doctor Emilio Roig de Leuchsenring, Historiador de la Ciudad y Presidente de la Sociedad Cubana de Estudios Históricos e Internacionales.

Como todas las conferencias anteriores, ambas se celebrarán en el Salón de Recepciones del Palacio Municipal, a las 9 p. m.

Luis DE POSADA.

LA LLUVIA CAIDA EN LA REPUBLICA

Según informa el señor Pedro Pablo Torres, jefe del Centro de Telégrafos de esta ciudad, durante las últimas 24 horas llovió en Guane, San Juan y Martínez, San Luis, San Diego de los Baños, Guanajay, San Cristóbal, Candelaria, Ovas, Herradura, San Cayetano, Consolación del Norte, Viñales, Niágara, Bahía Honda, Orozco, Cabañas, Merceditas, Quiebra Hacha, Pilotos, Pinar del Río, Bejucal, Mazorra, San Felipe, Batabanó, Caimito, Bauta, Arroyo Arenas, Punta Brava, Herradura, Melena del Sur, general Peraza, San Antonio de las Vegas, carretera de Güines, Ceiba del Agua, Wajay, Vereda Nueva, Calabazar, Los Pinos, La Salud, Ggira de Melena, Alquízar, Güines, Vegas, Nueva Paz, Limonar, Cárdenas, Ithabo, Máximo Gómez, Carlos Rojas, San Miguel de los Baños, Jovellanos, Tunas de Zaza, Tuinicú, Zaza del Medio, Taguasco, Caibarién, Cabaiguán, Jorobada, Matagua, Manicaragua, Aguada, Covadonga, Guasimal, Santa Clara, Santa Marta, Manopla, Santa Cruz del Sur, Francisco, Jobabo, Elia, Ceballos, Ciego de Avila, Jatibonico, Palma Soriano y Cristo.

EL HECHIZO DE UNA BELLA SONRISA...

es patrimonio de sana juventud. Vd. puede hacerla suya empleando para su higiene dental una pasta de cualidades excepcionales, famosa en el mundo entero: DENTOL.

LIMPIA. DESINFECTA. PERFUMA. REFRESCA.

Los trabajos de Pasteur inspiraron a los creadores de DENTOL. Por esto DENTOL, destruye los gérmenes nocivos y blanquea los dientes, tonifica las encías y da a la sonrisa la expresión juvenil que Vd. tanto desea.

DENTOL

REPRESENTANTES EXCLUSIVOS APARTADO 2143 HABANA

La Milagrosa VIVERES FINOS

ESPECIALIDAD EN ALIMENTOS PARA NIÑOS

GALIANO-404 TELFS. M-6466 - A-7137

¡No llores, hijita!

MENTHOLATUM te aliviará en el acto Cicatriza y Sana

M.E.C.D. 2016

No hay peor sordo... que el que no quiere oír.

Tal vez ocupados en ganar dinero... o en derrocharlo... no atendemos a los avisos que nos da el organismo. ¿Nos molesta el desocupar la vejiga? ¡Ya pasará! ¿Sentimos ardor? ¡Será el calor! ¿Tenemos que levantarnos 3 o 4 veces durante la noche? ¡Es que bebimos demasiada agua!

¡Error! No nos neguemos a la evidencia: es que nuestras vías urinarias no funcionan bien. Aún no tiene importancia el mal pero ¿vamos a esperar a que se produzca un daño irreparable a nuestro organismo? Si ya padece Ud. tales trastornos desde hace tiempo, acuda al médico, pero recuerde que más vale prevenir que curar. Al igual que Ud. con la higiene del baño mantiene limpio el cuerpo, practique la higiene interna con las afamadas Tabletas de Helmitol. Disueltas en agua azucarada tienen un agradable sabor a limonada.

CONCURSO DE RUBIAS Y TRIGUEÑAS HABRA EN LA FIESTA DE DOS ENTIDADES

El próximo sábado, día 27, culminará en un rotundo éxito la verbena organizada por el Club y la Sociedad de Empleados de «La Tropical» y que se celebrará en Buenos Aires y Durege.

Están trabajando con gran entusiasmo los activos Comités de Damas del Club Los Marqueses, del Batista Club, de la Sociedad Constructiva de Reparto Juanelo y de la Sociedad de Empleados de «La Tropical». Actuarán cinco de los mejores conjuntos musicales: Jazz Band Happy Happy, Hermanos Contreras, Quinteto Tomé, Jóvenes del Cayo, y Típica de Ulacia.

Para los barrios se ha escogido un grupo de encantadoras señoritas que, vestidas a la usanza de la región a que pertenezcan darán realce a la fiesta, y referente a los shows diremos que en el barrio criollo actuarán Clavelito y un afamado trío; en el barrio andaluz: Valencia y el Incógnito de la Cadena Cruselias; y en el barrio mexicano, Elsa Valladares y Albertico Mousset con Zenaida Romeu. También asistirá el célebre Preguntón, y por si esto fuera poco, se celebrará un concurso de rubias y trigueñas con premio en metálico para la triunfadora, que será coronada y proclamada reina de la Verbena. Los caballeros pagarán solamente 50 centavos.

FARMACIA DROGUERIA DE "JOHNSON"
DE TURNO LOS LUNES
OBISPO Nº 30 TELEFONO-A-2129.

LA MAYOR 36 EDIFICIOS
SARRÁ
"DROGUERIA"
ABIERTA TODOS LOS DIAS
TODA LA NOCHE LOS MARTES
A8026 M1747
M9078 A6402

FARMACIAS DE TURNO HOY MIERCOLES

DESDE BAHIA A PASEO DE MARTI (PRADO)

Teléfonos.

Cuba, número 468 . . . . . M-8778
Inquisidor, número 351 . . A-6413
Luz y San Ignacio M-6677
Cuba 254, Esq. a O-Reilly A-7544
Villegas, número 101 . . . . M-4030
Paula, número 252 . . . . . M-2866

DE PASEO DE MARTI (PRADO) A PADRE VARELA (BELASCOAIN)

Carmen y Tenerife M-5121
Inquisidor, número 351 . . A-8293
Escobar número 154 . . . U-6813
Amistad y San José A-6363
Neptuno, número 159 . . . A-6566
Consulado y Trocadero . . M-5052
San Rafael, número 313 . . M-5538
Suárez y Apodaca M-5190
San José y Gervasio . . . U-3030
San Lázaro y Campanario M-4486

DE BELASCOAIN A INFANTA

Espada y Valle U-1314
San Rafael y San Francisco U-7077
Neptuno y Oquendo U-6924
Carlos III, No. 909 . . . . U-6808
Carlos III, número 656 . . U-6870
Castillo, número 102 . . . M-4655
P. Varela, número 1116 . . . M-4446
Zanja, número 577 . . . . U-1411

DE INFANTA AL VEDADO, HASTA EL RIO ALMENDARES

Calzada, entre A y B . . F-6271
Línea, entre 18 y 20 F-4040 . F-6240
9 e I F-6161
23 y G F-2803 F-6119
D, entre 19 y 21 . . . . F-6292

VIBORA

Jesús del Monte, No. 1457 I-7559
S. Francisco y Buenaventura X-2399

JESUS DEL MONTE Y SANTOS SUAREZ

Juan Delgado y Lacret . . . I-7355
Rodríguez y Dolores . . . I-7038
Santos Suárez y Dolores . I-7332

LUYANO

Santa Ana y Cueto X-1111
Juana Alonso e Infanzón . . X-2371
Herrera y Justicia X-1936
Concha, número 4, moderno X-2222
Luyanó, número 30 . . . . X-2313

CERRO

Calzada del Cerro, No. 2081 I-7486
Palatino, número 38 . . . . I-7419
Calzada del Cerro, No. 1458 M-4010

Este grupo deberá prestar servicio público todo el día y la noche de los domingos siguientes:

Febrero 11, Marzo 24, Mayo 5, Junio 16, Julio 28, Septiembre 8, Octubre 20, Diciembre 1.

Estos turnos han sido acordados en cumplimiento de lo dispuesto en el Artículo VI del Decreto-ley 2604, de 7 de Noviembre de 1934.

CARABAÑA El mejor purgante

SOCIEDADES ESPAÑOLAS

TODA LA COLONIA GALLEGA TIENE EL PROPOSITO DE ASISTIR MAÑANA A LA HERMOSA FIESTA DE SANTIAGO

La veterana y gloriosa «Sociedad de Beneficencia de Naturales de Galicia» brindará ese acto tradicional en nuestro máximo coliseo, secundada por Bellas Artes del gran Centro Gallego

Mañana, jueves, 25, festividad de Santiago Apóstol, que la Beneficencia de Naturales de Galicia viene celebrando desde el año 1871, a que se remonta su fundación y después del año 1880, con la cooperación entusiasta del Centro Gallego, que le dió aquel renombre nacional con los espléndidos festejos de la víspera, que congregaban en el Paseo Martí, Dragones y Campo de Marte a La Habana entera, tendrá lugar en el Teatro Nacional la conmemoración de esa efemérides patriótica desde hace tiempo instituída por los gallegos de Cuba com el «Día de Galicia», síntesis y compendio de las emociones saudosas de la tierra lejana.

La evolución constante de los pueblos y de los individuos que no perdona nada, ha reducido ésta en tiempos pretéritos ruidosa festividad de Santiago a la función religiosa en la capilla de «La Benéfica» y por la noche a la famosa del Teatro Nacional, manteniendo en estos reducidos límites las dos beneméritas sociedades la esencia de tan bella tradición.

Pero la función del Teatro Nacional ofrece este año la grata novedad de que el interesantísimo programa, tanto escénico como polifónico y literario, esté a cargo exclusivamente de los elementos artísticos que integran la Sección de Bellas Artes, sector del Centro Gallego nunca bastante comprendido ni apreciado en lo que vale y significa para la institución en el orden espiritual, «que no sólo de pan vive el hombre».

Es de aplaudir la determinación de la Comisión de arbitrar recursos de la Beneficencia Naturales de Galicia, por haber prescindido este año de elementos extraños que desnaturalizaban la índole de la función y habérsele encomendado a la Sección de Bellas Artes del Centro Gallego, capaz de mantener latente esa tradición que lleva la noche del 25 de julio al Nacional a la Colonia gallega en pleno. Además, es una gran oportunidad para que los elementos artísticos del Centro Gallego demuestren todo lo que valen.

Los sectores artísticos de la Sección de Bellas Artes, que toman parte en la función, son el Cuadro de Declamación, que dirige el primer actor Joaquín Riera, la Coral «Saudade», que dirige el maestro Ricardo Fortes, y la laureada rondalla, cuya dirección está a cargo del maestro Rodríguez Carballés.

EL PALACIO DE DEPENDIENTES ALBERGA EN ESTOS DIAS UNA CANTIDAD MUY SERIA DE SIMPATICOS LEONES. ALLI SE BRINDA ORIENTACION EN TODOS LOS ASPECTOS. DATOS

La Convención Internacional que el Club de Loeones celebra en La Habana tiene por sede el palacio de la Asociación de Dependientes del Comercio, y en él se ha instalado, con la admirable organización que la Convención alcanza, la oficina de inscripciones, donde se registran todos los Leones que toman parte en la misma; la oficina de información general, para atender a los Leones que no han obtenido alojamiento con anticipación; la oficina para guía de transporte y viajes a todas partes centro de la ciudad de La Habana y con dirección a toda la Isla; y distintas oficinas auxiliares, que se distribuyen la labor a que la Convención obliga. Hay, también, una brillante exposición de productos nacionales y extranjeros.

Hay, además, instalada en el palacio de la Asociación de Dependientes una oficina de la Administración de Correos, para uso de todos los Leones, tanto excursionistas como residentes, a fin de proporcionarles las mayores facilidades para cursar la correspondencia por vía aérea u ordinaria, teniendo también, al efecto, buzones en el propio edificio.

Ayer, día 23, en los salones del propio palacio de la Asociación de Dependientes, el Club de los Leones de Marianao ofreció a los Convencionales una fiesta especial, en honor de los mismos, que consistió en baile y «show», a fin de proporcionar un homenaje más a los leones extranjeros que visitan la capital de Cuba.

Con este motivo, el palacio del Paseo de Martí y América Arias se ve concurridísimo, habida cuenta de los miles de Leones convencionales que le visitan a los efectos dichos.

La Presidencia de la Asociación de Dependientes y la Junta Directiva han dado las mayores facilidades al Club de los Leones de La Habana y a la Convención Internacional, para que desenvuelvan el magno acontecimiento con esta colaboración que ha sido prestada por la Asociación, con la gentileza que le distingue.

EN SUS TREINTA MODERNOS EDIFICIOS DESTINADOS A CASA DE SALUD, BRINDA EL CENTRO ASTURIANO DE LA HABANA UN SERVICIO ADMIRABLE A TODOS LOS SOCIOS

La fama que como clínica hospitalaria de primera categoría tiene la Casa de Salud «Covadonga» no obedece a una mera campaña de propaganda, ni al deseo de exagerar la realidad.

Los merecimientos de la misma son exactos en todos sus órdenes, pues a ella se incorporan los procedimientos científicos modernos, y junto con los métodos investigatorios más capaces se presencia el mérito profesional de los médicos y enfermeros y los tratamientos efectivos que se ponen en práctica.

Poseyendo las más vastas y completas especialidades que necesita una moderna entidad sanatorial, la Casa de Salud «Covadonga» las ha distribuido en treinta modernos edificios con la magnífica ventaja de que no llegan a los enfermos los ruidos siempre molestos de la circulación citadina; la calma, la tranquilidad, estados necesarios para el enfermo, son casi absolutas en «Covadonga».

Conviene destacar, porque lo merecen, las especialidades de Enfermedades Nerviosas y Mentales, en la cual hay salas destinadas a hospitalizar los enfermos crónicos, así como otras para los enfermos en tránsito, y con un servicio de Terapéutica Ocupacional, moderno aporte de la ciencia al mejoramiento de tales dolencias, la de Enfermedades Infecciosas, debidamente aislado e higienizado; y la gran clínica de la mujer—con sala para la infancia—situada en un amplio y moderno pabellón con todas las comodidades para las enfermas y los visitantes.

La medicinación, las curas, las comidas, el trato y la atención, complementándolo, hacen de «Covadonga» una clínica ideal, verdadero orgullo de los socios del Centro Asturiano.

EL ARBOL DE LOS LEONES

Deseosos de dejar el mayor número posible de gratos recuerdos en esta capital, con motivo de su regia Convención, los «leones» han acordado sembrar un árbol en los pintorescos jardines «La Cotorra», situados en la Loma de la Cruz Guanabacoa, lugar en que lo han sembrado ya numerosas instituciones, particularmente del sector hispano.

De un momento a otro, pues se verán invadidos los predios de don Claudio Conde por estos simpáticos elementos que han puesto una nota de amplia e ingenua alegría en nuestro ambiente.

Actos para hoy

CENTRO ASTURIANO DE LA HABANA: Continuación de la junta ordinaria de Directiva a las nueve de la noche en el palacio social. Terminada ésta, comenzará la correspondiente a los meses de junio y julio.

HIJOS DEL VALLE DE ULLA Y SU COMARCA: Junta ordinaria a las nueve de la noche en el Centro Gallego. Cita el secretario, señor Manuel Montaña.

COMITE DE DEFENSA DE LA ASOCIACION CANARIA: Entrega de obsequios a la Reina social de Simpatía y sus Damas de Honor, a las nueve de la noche en Manzana de Gómez 550. A la vez cambiarán impresiones el Comité de Damas y la Comisión de Fiestas.

CENTRO DE VENDEDORES Y REPRESENTANTES DEL COMERCIO: Junta de la Sección de Cultura a las nueve de la noche en Prado 410, altos. Cita el secretario, señor Gabriel Ferrer.

CIRCULO SALENSE DE LA HABANA: Junta Directiva y general de asociados a las nueve de la noche en el Centro Asturiano, para la cual cita con gran interés el secretario, señor Braulio Menéndez.

HIJAS DE GALICIA: Junta de la Comisión Administrativa a las nueve de la noche en las oficinas sociales.

CENTRO DE DEPENDIENTE: Junta ordinaria de la Sección de Sanidad y Beneficencia a las nueve de la noche en su propio palacio de Prado y Trocadero.

Fiestas próximas

CLUB DEPORTIVO ASTURIAS: Verbena cumbre el sábado en sus terrenos de Estrella y Subirana, amenizada por Hermanos Martínez, Antonio María Romeu y Sonora Matancera.

BENEFICENCIA GALLEGA: Tradicional fiesta de Santiago el jueves a las nueve de la noche en el teatro «Nacional», con un programa altamente sugestivo.

ALMENDARES RIVERSIDE: Grandiosa verbena el sábado en sus terrenos y salones de Calzada y 20, Vedado, amenizada por Belisario López, Hermanos Castro y Gloria Matancera. Las damas, por invitación.

AGRUPACION ARTISTICA GALLEGA: Verbena social el sábado en Zulueta y Gloria, amenizada por la orquesta de Manolo Barba y el septeto Gloria de Cuba.

CENTRO CASTELLANO: Velada homenaje a los alumnos de su plantel el jueves a las nueve de la noche, en los salones sociales.

CLUB DEPORTIVO CANDADO Y SOCIEDAD DE EMPLEADOS DE LA TROPICAL: Brillante verbena el sábado en Buenos Aires esquina a Durege, amenizada por Happy Happy de Ulacia, Hermanos Contreras, Jóvenes del Cayo y Quinteto Tome.

NATURALES DEL CONCEJO DE NAVIA: Banquete y matinée bailable el domingo, desde la una p. m. en el salón «Ensueño» de la «Cervecería Tropical».

AGRUPACION CASTROPOL: Banquete de confraternidad el domingo a la una p. m., en los jardines de la cervecería «Hatuey», situados en San Francisco de Paula.

COLONIA LEONESA DE CUBA: Merienda social el domingo a las dos de la tarde en la finca «Villa Mina», situada en Calzada de Columbia y Avenida Truffin, reparto Buena Vista.

SAN LORENZO DE ARBO Y SU COMARCA: Banquete social el domingo a la una de la tarde, en el salón «Trimalta» de «La Polar».

HIJOS DEL AYUNTAMIENTO DE LA ESTRADA: Banquete social y matinée bailable el domingo a la una de la tarde en los jardines de la Cervecería Tropical, Salón Tropical.

PARTIDO JUDICIAL DE PADRON: Banquete de confraternidad social y matinée bailable el domingo a la una de la tarde en los jardines de la Cervecería Polar, Salón Polar.

LICEO DE MEDINA: Gran baile el domingo por la noche en sus amplios salones de 23 y D, Vedado, amenizado por la orquesta Hermanos Contreras y el quinteto Tomé.

CLUB DEPORTIVO CARMELO: Animado baile el domingo por la noche, en su espléndida terraza de Línea y 18, Vedado, amenizado por la orquesta de Cheo Belén Puig y el Quinteto Barcalés.

ENTREGA DE PREMIOS HOY EN EL COMITE CANARIO

Esta noche, a las nueve, se reunirán en el local del Comité de Defensa Social de la Asociación Canarie, Manzana de Gómez 550, en sesión extraordinaria, la Directiva, el Comité de Damas y la Comisión de Fiestas, para acordar el lugar en que ha de celebrarse la fiesta de coronación de la Reina de la Simpatía y sus Damas de Honor y la entrega de los diplomas correspondientes.

También se tratará acerca de la excursión a Varadero, señalada para el día diez de agosto, que se espera culmine en un éxito rotundo. A continuación se procederá a la entrega de premios a las gentiles triunfadoras en la verbena «Noche Canaria».

ITINERARIO EN VIGOR A PARTIR DEL 15 DE JUNIO

Salida de La Habana:		Llegada a La Habana:	
A Stgo. de Cuba	5.00 a.m.	De Stgo. de Cuba	6.00 a.m.
„ Holguín . . .	7.00 a.m.	„ „ „	8.45 a.m.
„ Camagüey . .	12.01 p.m.	„ „ „	12.40 p.m.
„ Stgo. de Cuba	3.00 p.m.	„ Camagüey .	5.00 p.m.
„ „ „	7.00 p.m.	„ Holguín . .	8.30 p.m.
„ „ „	11.00 p.m.	„ Stgo. de Cuba	10.00 p.m.

Omnibus LA CUBANA
DRAGONES 156 TELEFONO A-7166 LA HABANA
AGUILERA alta 4 TELEFONO 4545 SANTIAGO DE CUBA

EMPRESA DE OMNIBUS
"SANTIAGO-HABANA"
CARROS PULLMAN DE LUJO
Con salidas directas a Santa Clara, Camagüey y Santiago de Cuba a las siguientes horas:

NUEVO ITINERARIO
A.M.
4.00 Directo a Santiago de Cuba.
7.00 „ „ Camagüey.
9.30 „ „ Santa Clara.
11.00 „ „ Camagüey.
P.M.
1.30 Directo a Santa Clara.
2.45 „ „ Santiago de Cuba.
5.15 „ „ Santiago de Cuba.
7.40 „ „ Santiago de Cuba.
11.00 „ „ Santiago de Cuba.
12.00 „ „ Santiago de Cuba.

Informes generales: MONSERRATE Y MURALLA Hotel "Puerta Tierra", o por los Teléfs.: M-2266 y M-4391.
Oficina Central en Santa Clara: MARTHA ABREU Y J. B. ZAYAS.
Relevo de personal cada SEIS horas y reservación de asientos numerados con anticipación.

LAS MAS SELECTAS NOVEDADES EN LIBRERIA

CIRUGIA DEL TIROIDES, por el profesor J. Estella y Bermúdez de Castro. Edición ilustrada con 210 grabados intercalados en el texto. 1 tomo en 4o. de 348 páginas, tela	$ 9.00
DIABETES SACARINA, por el Dr. Wilhelm Falta. Patología, tratamiento, curso y pronóstico. 1 tomo en 4o. de 347 páginas, tela	$ 4.50
LAS ENFERMEDADES INTERNAS EN LA VEJEZ, por A. Müller-Deham. Enfermedades del aparato respiratorio, circulatorio, genitourinario, digestivo, del hígado y vías biliares, del aparato locomotor. Diagnóstico, estadística, terapéutica general en la vejez. 1 tomo en 4o. de 374 páginas, tela	$ 5.40
TRATADO DE TUBERCULOSIS PULMONAR, por E. Elzaguirre. Patogenia, diagnóstico, pronóstico y tratamiento médico-quirúrgico. Edición profusamente ilustrada con grabados en negro y láminas en colores. 1 tomo en 4o. mayor, de 813 páginas, tela	$12.00
LECCIONES DE PATOLOGIA MEDICA, por C. Jiménez Díaz. Tercera edición, ilustrada con 394 grabados intercalados en el texto. 1 tomo en 4o. de 1,085 páginas, con tapas especiales	$20.00
ENCICLOPEDIA JURIDICA ESPAÑOLA, APENDICE DE 1937. Recopilación de todo lo legislado en España durante el año de 1937. 1 tomo en 4o. mayor, de 393 páginas, tela	$ 5.00
MANUAL DE DERECHO CONSTITUCIONAL, por León Duguit. Teoría general del Estado. El Derecho y el Estado. Las libertades públicas. Organización política. Segunda edición. 1 tomo en 4o. de 571 páginas, tela	$ 5.00
DERECHO MERCANTIL, por Tullio Ascarelli, de la Universidad de Bolonia. Traducción de F. de J. Teba y notas de Derecho Mexicano por el Dr. J. Rodríguez. 1 tomo en 4o. de 827 páginas, rústica	$ [illegible].00
DICCIONARIO DE ECONOMIA POLITICA, por W. Heller, con un prólogo, adiciones complementarias y bibliografía por M. Sánchez Sarto. 1 tomo en 8o. de 361 páginas, tela	$ 3.60
HISTORIA ECONOMICA: ANTIGUEDAD Y EDAD MEDIA, por Lionello Cioli. La política económica de los Estados. 1 tomo de 203 páginas, cartoné	$ 2.00
MAPA GENERAL DE LAS ISLAS BRITANICAS. Magnífico mapa de Inglaterra, con una precisión de detalles asombrosa y en gran tamaño, 086x105 centímetros, insustituible para la comprensión perfecta de los partes de guerra que se refieran a esas islas	$ 0.80
BUZON DE PREGUNTAS, por Bertrand L. Conway, C. S. P. Las objeciones contra la Religión más corrientes en nuestros días. 1 tomo en 4o. de 473 páginas, rústica	$ 3.00
SAN IGNACIO DE LOYOLA, por el P. Felipe Solanes, S. J. Colección «Vidas Santificadas». 1 tomito en 8o., rústica	$ 0.40
SAN JUAN DE LA CRUZ, por F. Otilio del Niño Jesús. Colección «Vidas Santificadas». 1 tomito en 8o., rústica	$ 0.40
SAN JERONIMO, por J. Gros y Raguer, Pbro. Colección «Vidas Santificadas». 1 tomito en 8o., rústica	$ 0.40
JESUS, Ensayo de crítica sobre la vida, obra y significación de Jesús, por R. Dávila Silva. 1 tomo en 4o. de 455 páginas, rústica	$ 2.00
GOYA, Estudio biográfico y crítico del gran maestro de la pintura española, por Ramón Gómez de la Serna. Edición profusamente ilustrada con láminas fuera del texto, reproducción de obras del eximio Goya. 1 tomo en 4o. de 232 páginas, rústica	$ 1.40
VIDA Y DESVENTURAS DE CERVANTES, por Mariano Tomás. 1 tomo en 4o. de 185 páginas, rústica	$ 2.00
La misma obra encuadernada en tela	$ 3.00
CUMBRES BORRASCOSAS. Novela por Emily Bronté. Segunda edición, con un prólogo de Victoria Ocampo. 1 tomo en 4o. de 343 páginas, rústica	$ 1.50
NUEVOS HORIZONTES. Novela cuya trama se desenvuelve a través de la sangrienta guerra civil española, por María Mercedes Ortoll. 1 tomo en 8o. mayor, de 321 páginas, rústica	$ 1.60
LA HORMIGUITA VIAJERA. Precioso libro de cuentos para niños, de Constancio C. Vigil, con preciosas y finas ilustraciones de Ribas. 1 tomo a gran formato, cartoné	$ 2.00
EL TAPIZ MAGICO Y OTROS CUENTOS. Serie de cuentos presentados en forma de historietas ilustradas en colores. 1 tomo en 4o. mayor, cartoné	$ 0.75
LA CORONA DE ORO Y OTROS CUENTOS. Colección de historietas profusamente ilustradas en colores. Colección «Pajarito». 1 tomo, cartoné	$ 0.75
EL SILBATO PRODIGIOSO Y OTROS CUENTOS. Serie de cuentos profusamente ilustrados en colores. Colección «Pajarito». 1 tomo en cartoné	$ 0.75
LA ISLA DE LOS BRILLANTES Y OTROS CUENTOS. Historietas ilustradas en colores. Colección «Pajarito». 1 tomo en 4o. mayor, cartoné	$ 0.75
EL ANILLO DE RUBIES Y OTROS CUENTOS. Serie de historietas ilustradas en colores. Colección «Pajarito». 1 tomo en 4o. mayor, cartoné	$ 0.75

CULTURAL, S. A.
LA MODERNA POESIA Obispo, 525. Apartado, 605
LIBRERIA CERVANTES Galiano, 304. Apartado, 1115
HABANA

SOLEMNE FUNCION RELIGIOSA, CON MISA CANTADA Y SERMON, CELEBRARA MAÑANA EN SU CASA DE SALUD EL CENTRO GALLEGO. HOMENAJE A SANTIAGO APOSTOL

Como todos los años desde la adquisición por el Centro Gallego de la antigua Quinta del Rey llamada después «La Benéfica», se celebrará mañana, a las nueve y media, en la simpática capilla del sanatorio galaico, solemne función religiosa, con misa cantada y sermón, a cargo éste de un elocuente orador sagrado, en conmemoración de la festividad de Santiago Apóstol, Patrón de España y, especialmente de Galicia, que goza el inapreciable privilegio de guardar en su metropolitana Iglesia de Santiago de Compostela los restos del Hijo del Zebedeo.

Es, sin duda, la festividad de Santiago la más clásica de Galicia. No hay pueblo ni aldea, por insignificante que sea, que no esté bajo su advocación o sin estarlo, no celebre el 25 de Julio como una de sus más grandes fiestas populares. Y el Centro Gallego, fiel a las tradiciones de la «saudosa» tierra, revive año tras año con su función religiosa, imprescindible inicio de la consabida romería, gratos e imborrables recuerdos en la mente de los gallegos emigrados.

Como complemento de la solemnidad religiosa, la Sección de Sanidad, que preside el imponderable e insustituible Sr. Vicente Barro Torrente, obsequiará a los enfermos con una comida extraordinaria que les será servida a las tres de la tarde. Para ambos actos, la Sección invita a todos los socios del Centro Gallego y a sus respectivas familias.

EN EL PUEBLO DE ZULUETA TIENE BUENOS ELEMENTOS LA ASOCIACION CANARIA

Continuamos informando, gustosos, del recorrido efectuado por el Presidente de la Sección de Propaganda de la Asociación Canaria a traves de numerosas delegaciones de esa entidad en el interior de la República. La acogida entusiasta y calurosa que se le ha tributado en todas las Delegaciones visitadas, hace presagiar un rotundo éxito en las gestiones realizadas, que redundarán en positivo aumento de socios y asociadas dentro de muy contados meses.

Respaldan la gestión que esta realizando el señor Navarrete de Córdoba, la magnífica atención y los inmejorables servicios que se vienen prestando a los asociados que ingresan en el gran Sanatorio de la Asociación, enclavado en las saludables alturas de Arroyo Apolo.

El Presidente general de la Asociación, don Andrés Hernández, con el Comité Ejecutivo y la Sección de Sanidad que preside el señor José A. Cubas, se esmeran en su labor para mantener aquella soberbia Casa de Salud a la altura de los mejores sanatorios de América, creando además nuevos servicios para el tratamiento de especialidades para pensionistas y para los asociados. Por ello las Delegaciones han respondido con tanto entusiasmo a las gestiones del Presidente de Propaganda.

Veamos, para terminar, quienes integran la comisión de Propaganda de la Delegación de Zulueta: Presidente, Melquiades Gómez; primer vice, Antonio Gómez; segundo vice, Feliciano Gómez; secretario, Jose Gómez; vocales, Pedro Artiles, Agustín Negrín, Modesto Dorta, Rosendo Alonso, Manuel Lozano, Francisco Guerra, Gerencio Portal, Romelia Reyes de Gómez, Ana Luisa Beltrán, Antonio Cruz, Francisco Cruz, Benigno Gómez y Victoriano Negrín.

Mucho espera la Sección de Propaganda de las plausibles gestiones que esta comisión realizará en la zona de Zulueta.

LIBRESE DE ALMORRANAS

Las almorranas descuidadas pueden causar el envenenamiento de la sangre, días y noches de suplicio, y hasta hacer necesario una operación delicada. Man Zan, que todo paciente puede ensayar en su propia casa, da alivio inmediato. Esta preparación antiséptica y calmante, aplicada con una cánula especial, llega a la misma raiz de la enfermedad. No solamente ahuyente el mal, sino evita su vuelta. No olvide de pedir Man Zan que se puede obtener en todas las farmacias.

EL PARTIDO CENTRALISTA DICE QUE NO CARECERAN LOS ASTURIANOS DE HOMRRES PUROS EN SU INSTITUCION

Ante la indefinida ausencia de cordialidad que se observa en el Centro Asturiano de La Habana, dicho partido expone el origen y desenvolvimiento de un expediente. Más detalles

En el transcurso de la discordia política que hace tiempo confronta la masa social del Centro Asturiano de la Habana, muy pocas veces ha salido a la palestra el Partido Centralista. Hoy, deseoso de aclarar algunos aspectos importantes de este problema, se dirige a todos los miembros de la máxima institución astur en la siguiente forma:

««El Ejecutivo del Comité Central de los Socios del Centro Asturiano de La Habana, viene observando con profunda pena cómo el Presidente del Partido Progresista, con carácter oficial, y algunos de sus afiliados en particular, desarrollan por medio de la prensa diaria una campaña difamatoria de hombres y grupos; campaña que redunda en perjuicio del Centro Asturiano, al presentarlo como lugar propicio al desarrollo del pillaje, y en descrédito de nuestro Comité, al atribuirle calumniosa y maliciosamente actitudes que no ha adoptado y hechos que no ha realizado.

«De igual manera se procede verbalmente en comentarios públicos por hombres engañados o de irresponsabilidad moral, en una campaña organizada con fines políticos.

«La conducta de estos hombres, capaz de impacientar al propio Job, fué soportada calladamente por nosotros, a fin de no dar, con el escándalo que la polémica produciría, pobre y falsa idea del orden interior del gobierno del Centro. Pero como nuestro silencio no fué suficiente a evitar el escandalo, como el daño está hecho, henos aquí con la paciencia agotada y dispuestos a descorrer el velo que oculta la verdad; velo en que van grabados la mentira y los cargos injustos de cuyos efectos esperan sus grabadores gran cosecha de votos arrancada a las filas difamadas.

«Pasemos del campo de lo abstracto al terreno de los hechos ocurridos, refiriéndonos al caso, que no es único, del Expediente de las Medicinas, al cual, por el uso que de él se ha hecho, debía llamársele «Expediente de las Campañas Electorales». Veamos cómo se inicia y desarrolla.

«El diciembre de 1937, varios Vocales de la Junta Directiva del Centro, presentan un escrito pidiendo una investigación con respecto a todos los productos farmacéuticos y patentes introducidos en la Quinta de Covadonga durante el año en curso, por entender que en su introducción existían irregularidades. Se trataba, por tanto, de una denuncia.

«Si mal no recordamos, firmaban este escrito vocales pertenecientes a todos los partidos militantes, entre cuyas firmas figuraban las de algunos centralistas. El expediente no tenía más intención política que la que se ocultaba en la mente de quien lo ideó mente que bien pronto se tornó transparente y dejó ver bien su contenido.

«Animada del mejor propósito la mayoría de la Junta Directiva, y creyendo que no se perseguía otro fin que glosar actos administrativos, se dejó llevar mansamente por el camino secreto y estratégico que conducía al fin soñado y más tarde consumado.

«El primer paso sobre este camino fué nombrar en comisión para instruir el correspondiente expediente, a los vocales denunciates. ¡Sublime idea! No podía tomarse mejor medida para seleccionar materiales con que había de confeccionarse el arma política que se pretendía. Nombrado juez uno de los acusadores, inteligente inspirador de la trama, lo demás era fácil.

«En todo se seguían combinaciones de un cerebro, no mal organizado por cierto, que viendo la necesidad de un secretario para actuar en la comisión, y no encontrando en la misma nadie apto para ello, buscó en las nóminas del Centro y ¡oh suerte! apareció el hombre para el cargo, el mejor.

«Se iniciaron las actuaciones con tales acrobacias mentales, que los señores comisionados fueron dispersándose hasta dejar el tribunal reducido a un juez acusador (el de la idea), un ideal secretario y un vocal que continuó desempeñando el papel de alguacil. No queremos decir que este vocal no servía para otra cosa, pero había que cubrir los cargos indispensables.

»Ya vemos cómo no todos los acusadores llegaron a jueces, y cómo el juez fué acusador.

«El gobierno del Centro Asturiano en los últimos años, ha estado tan confundido con la política del Partido Progresista, que si bien no se pudo apreciar que el Partido trabajara por el Centro, sí se vió con claridad meridiana que el Ejecutivo del Centro empleó todas sus facultades y mañas en beneficio de su Partido y en perjuicio de los demás. En alguna época, presidía ambas entidades a la vez la misma persona, y en todas fué director intelectual de los dos Ejecutivos fundidos en uno, el señor juez iniciador del Expediente de las Medicinas. Hechas estas observaciones para mejor apreciación de los hechos ocurridos, volvamos al curso del expediente.

«Aunque la carta-denuncia se refería a todos los productos nuevos introducidos en la Quinta Covadonga durante el año 1937, el propósito velado era perseguir a los introducidos por un líder de un partido que no era progresista ni centralista y, como es natural, sobre estos productos se concentraron todas las pesquisas.

«Los actuantes fueron realizando una investigación hábil, rebuscando los datos que podían perjudicar a varios supuestos responsables y desechando los que podían favorecerlos. Presidía su actuación un propósito y a ese propósito se disciplinaba todo.

«El expediente fué retenido por el Presidente General señor Maximino García, sin dar cuenta del mismo a la Junta Directiva. No sabemos si esta retención tenía alguna relación con un pacto de gobierno que se concertó entre el partido minoritario a que pertenecía el vendedor de productos perseguidos y el partidos del gobierno.

«Es de justicia aclarar que el citado vendedor y líder, fué absuelto por todos los organismos que conocieron y fallaron la causa en cuestión. El principal interés estaba en el castigo de algunos empleados de la Casa de Salud; esto como medio, pues el fin ya lo estamos justificando.

«En vano se pedía la tramitación del expediente. Estimado como formidable arma política, fué enfundada, y sólo vió la luz en la próxima campaña electoral, en la que se hizo de ella muy buen uso. Esta afirmación no es original nuestra; el Presidente del Centro Asturiano, en el discurso pronunciado en memorable banquete, declaró que en el fondo de este expediente no había irregularidades de importancia, pues los productos se habían comprado a precio normal y todo lo comprado se había consumido o estaba en existencia y que en realidad, era un asunto que se había utilizado con fines políticos.

«Esto ocurría a fines del año 1938, época electoral. El expediente estaba que daba pena tocarlo, pero personas poco escrupulosas lo estrecharon sobre el pecho en hipócrita abrazo y lo declararon útil para una campaña electoral más. Esperando el momento oportuno, volvió a retenerse.

«Llega el año 1940, año de elecciones, y sale nuevamente a campaña el arma secreta. En enero ya se tramitaba este expediente en la Junta Directiva y en el mes de la fecha, Julio, después de su trámite final, aun se sigue utilizando políticamente y tomándolo como mundamento de ataque en la forma que señalamos en el primer párrafo de este escrito.

El tan repetido expediente, por los comentarios que de él se han hecho ha despertado tal interés, que una encendida pasión abrasa el cerebro de algunos políticos del Centro.

«El Comité Central, sereno como siempre, respetuoso con la opinión de todos y celoso de su gloriosa historia, quiere hacer constar de una manera categórica y solemne, que hasta esta fecha no ha realizado un solo acto en pro ni en contra de los trámites ni fallos de esta causa, ni ha señalado a ninguno de sus componentes la forma en que en la misma había de conducirse, observando una conducta de estricta neutralidad. Cuanto dejamos dicho, se refiere a la forma inadecuada de su trámite y al uso político que del mismo se ha hecho, absteniéndonos de opinar sobre la razón o sinrazón de cuanto el expediente contiene, ni sobre si son justas o no las resoluciones que del mismo se derivaron.

«Es prueba irrefutable de nuestra corrección e imparcialidad, el siguiente hecho:

«El día 15 de enero del corriente año, cuando la Junta Directiva del Centro tramitaba el expediente, se reunió nuestro Ejecutivo en Junta extraordinaria convocada al objeto, y con la vista fija en una aspiración de fraternidad y libre de toda pasión, tomó el acuerdo que fué publicado en todos los diarios capitalinos y, que copiado, literalmente, dice:

«Dejar en libertad de acción a todos los centralistas, miembros o no de la Junta Directiva del Centro, para que cada cual, en el caso oportuno, resuelva y actúe con arreglo a su conciencia, significándoles que es deseo del partido que se llegue a una solución de estricta justicia».

¿Puede adoptarse posición más correcta, justa y desapasionada? Al decir de nuestros gratuitos ofensores, los centralistas forman bloques para romper la armonía entre los asturianos, focos de pasión que perturban al gobierno y amparan inmoralidades. ¡Qué sarcasmo! Copiemos de la realidad.

Cuando los líderes asturianas se batían en campal batalla, quedó vacante la presidencia del Comité Central, por renuncia de su titular. (Esto de batalla no es invención nuestra. Lo oiréis del presidente progresista, cuando más adelante le cedamos la palabra).

«En los momentos de lucha, cuando los pueblos y las instituciones albergan impulsos bélicos, ponen su dirección y mando en hombres de espíritu combativo, hombres implacables que sientan ira hacia el adversario y ansias de destrucción.

«¿Bajo qué dirección y gobierno se puso el centralismo en momento semejante? Bajo la dirección de Don Domingo Méndez. El hombre más sereno, el más apacible, el más imparcial en política de cuantos han actuado en el Centro Asturiano. Y si no, leed las palabras que él pronunció el día 5 de abril último, al tomar posesión del cargo de Presidente del Comité Central y en momentos de lucha sin cuartel, palabras que fueron publicadas por todos los diarios de la capital el día 6 del propio mes:

«Centralistas: Os doy las gracias por haberme exaltado a la presidencia y os pido la cooperación de todos a mi obra, dejando al pasado lo que hubo. Hago augurios brillantes respecto al porvenir del Comité Central si me ayudáis todos en esta tarea, pues si triunfé en la presidencia del Centro Asturiano, ha sido por el concurso y cooperación recibidos, no sólo de los míos, sino también de los distintos partidos que han trabajado a ese fin, pues hombres de corazón los hay en todos los partidos y desde ellos se sirve a la institución.

¿Cabe mayor prueba de deseo de tranquilidad y justicia por parte del partido tildado de perturbador, que la elección para presidente del hombre que en el momento de mayor discordia y en su propio Comité político habla de esta manera?

«Así somos los centralistas. Veamos ahora cómo son los que nos califican de perturbadores y amparadores de injusticias.

«El mismo 6 de abril, al lado de las manifestaciones cordiales de nuestro presidente, aparecieron en la prensa otras del presidente progresista, citando a los socios del Centro Asturiano para la asamblea que estaba discutiendo el Expediente de las Medicinas. De esta citación extractamos el siguiente párrafo:

«Destacadas personalidades de los partidos Progresista e Independiente están dirigiendo la batalla, pero necesitan que concurráis a calorizar con vuestra presencia su actuación».

«¿Cabe mayor prueba de deseo de lucha y de pugna, que la que constituye este párrafo de quien preside el partido que se precia de pacifista? Convierten el salón de actos en campo de batalla y aun piden a los asociados que concurran a darles más calor.

«Centralistas. Colectivamente ya hemos recibido en pleno rostro la inmerecida bofetada. La otra mejilla está amenazada. Es preciso que nos defendamos con energía y vigor, para que públicamente se sepa que el centralismo no se ha envilecido; para que la masa social, que con su confianza puesta en nosotros vió cómo el Centro Asturiano crecía hasta agigantarse, confirme, que el Comité Central guarda y atesora sus virtudes innatas y que, mientras esta entidad exista, que existirá mientras el Centro Asturiano no desaparezca, los socios no carecerán de manos limpias y cuidadosas a quien confiar, con garantía el precio fruto de tan patrióticos sacrificios.»»

(Fdo.) El Comité Central del Socios del Centro Asturiano.»»

DAMAS DE LA COVADONGA

El simpático niño Ramón Corugedo, que se hallaba recluído en la gran clínica de esta gran colectividad, donde fué sometido a la operación de apendicitis, ha salido de alta, encontrándose de nuevo en su domicilio.

El ilustre director de ese establecimiento que prestigia la cirugía cubana, realizó la intervención mencionada.

DEFUNCIONES OCURRIDAS AYER EN LA HABANA

Mario Lam Lam, asiático, 42 años, Zapata 3.

Pilar Fluriach Marín, blanca, 70 años, Juan Delgado 234.

Pilar Pérez Rodríguez, blanca, 72 años, Cárdenas 63.

Berta Lacia, negra, 5 meses, Paseo y 33.

José L. López Hernández, blanco, 74 años, Diez de Octubre 130.

Armando Castellanos Villageliú, blanco, 54 años, calle 17 número 857.

Bernardino Masó Darío, blanco, 34 años, hospital Lebredo.

Julio Debrosses, blanco, 65 años, clínica Cardona.

Un desconocido, blanco, 70 años, segundo centro de socorro.

Francisco Ugarte, mestizo, 74 años, calle 19 número 453, Vedado.

José Figueredo García, blanco, 54 años, hospital Mercedes.

María García Cruz, blanca, 47 años, hospital Mercedes.

Petrona Caballero Estévez, blanca, 75 años, San Francisco 418.

Rodolfo Lorenzo, blanco, 5 meses, hospital Infantil.

Ricardo Collado Socarrás, mestizo, 39 años, Campanario 220.

Raúl Fernández Orlando, blanco, 28 años, calle J. y Once, Vedado.

Anastasio Rojas, mestizo, 87 años, instituto del Cáncer.

Onelio Olano García, negro, 23 años, hospital Calixto García.

Víctor Ramos García, blanco, 64 años, hospital Municipal.

DR. MANUEL VILLAVERDE Médico de la Clínica del Profesor Gregorio Marañón, de Madrid. Medicina General. Secreciones Internas. Consulta previo turno. TELEFONO F-3532.—CALLE 17, NUMERO 11, VEDADO.—De las Universidades de Madrid y de La Habana.

M.E.C.D. 2016

FRANCIA TRATA DE LIBRARSE DE ALGUNOS ELEMENTOS NOCIVOS

ESTA GUERRA DEJA POCOS ESTRAGOS COMPARADA CON LA PASADA, DICE UN CORRESPONSAL

Manifestó también que, en opinión de un joven oficial, la presente guerra habrá terminado dentro de un mes

A juzgar por las escenas que se desarrollaron ante nuestra vista durante el viaje desde Francia a Berlín, no habrá ya campos de batalla que puedan ser visitados por los turistas

BERLIN, julio 23. (AP) Las tropas alemanas, totalmente confiadas en que «Inglaterra habrá de ser en breve aplastada» están recibiendo una bienvenida de conquistadores al regresar a sus hogares, en viaje de descanso, después de la campaña en el frente occidental que culminó con la derrota de Francia.

Yo acabo de viajar con algunas de ellas en un tren militar desde París hasta Berlín, a través de Francia, Bélgica y Holanda.

Después de un viaje de dos días a través de campos desiertos, estas tropas fueron alegremente recibidas en la frontera por bandas de música, donde se les ofreció alimentos calientes. Las mujeres les arrojaban flores y millares de pañuelos eran agitados en los balcones. Sobre los edificios públicos la bandera de la swástica flotaba airosa al viento.

«La disciplina y la organización triunfaron» —dijo un joven oficial de caballería. Y agregó: «Dentro de un mes la guerra habrá terminado. Enviaremos dos mil aviones e Inglaterra será liquidada.»

A juzgar por las escenas que se desarrollaban a lo largo de nuestra ruta, no habrá campos de batalla para ser visitados por los turistas, tan veloz así el paso del ataque relámpago.

Campos y florestas enteros han quedado intactos, la mayor parte de las ciudades están en pie, y aun en aquellas en las que los aliados ofrecieron resistencia, solamente una parte de ellas fué aplastada.

Por todas partes se observan signos de una rápida reconstrucción y comparando esto con la enorme devastación de la guerra mundial, con sus operaciones de trinchera, esta guerra generalmente ha dejado pocos estragos.

De París salimos a las 6 a. m. del domingo.

La queda mantiene a las gentes en sus casas hasta después de romper el día, y me vi forzado a utilizar una bicicleta para llegar hasta el paradero. Rebotando sobre rails recién colocados, el tren demoró doce horas para llegar hasta Bruselas, un viaje que puede llevarse a cabo en cuatro horas, por carrtera.

No fué hasta que llegamos a Flandes que pude observar evidencia de la lucha. Cambrai estaba parcialmente nivelada y los campos vecinos estaban llenos de hoyos producidos por las bombas. Las entradas a las «cajas de píldoras» se veían abiertas, de par en par. Las aberturas por donde apuntaban los cañones han sido cubiertas con almabradas.

Dentro de Bélgica, las ciudades a lo largo de la frontera fueron las que más sufrieron. El lecho del Canal Alberto estaba seco aún, pero vi muchos trabajadores allí y a muchos refugiados que volvían a sus campos y pueblos.

La estación ferroviaria de Bruselas estaba colmada de público que esperaban a parientes y amigos que habían huído en busca de refugio, pero a la llegada de nuestro tren marcharon decepcionados. Solamente cuatro de marina, yugoeslavo, y este corresponsal.

Para lograr acomodo en un hotel, donde pasar la noche, me fué necesario hacerme de un permiso del Kommandantur de Bruselas. A las once de la noche se da el toque de queda y ya nadie puede salir a la calle, salvo caso excepcional de urgencia, hasta que raya el alba.

Nuestro tren partió de Bruselas el lunes, a la 1 p. m., dando tumbos a través de Lovaina, donde las fábricas se hallan en ruinas, y viró hacia el norte, a través de Holanda. Allí vi unos ricos campos donde se estaba efectuando la cosecha. Por los canales traficaban centenares de barcazas.

Un puente, recién construído, sobre el Maas, nos abrió paso hasta Roermon, a la frontera alemana y Dalheim.

Muchos niños, con bicornios de papel de periódicos y armados de sables de madera, nos daban la bienvenida. Enfermeras de la Cruz Roja distribuyeron alimentos calientes. Y se notaba en seguida la exhuberancia de los alrededores, en contraste con la penura observada en las regiones ocupadas.

Una vez sobre rieles alemanes, el tren pudo acelerar la marcha considerablemente y las tropas pudieron desentrenar esta mañana dentro del bullicio de Berlín, radiante de sol.

El ex-general francés de Gaulle se dirige por radio a los franceses exhortándoles a resistencia pasiva

La prensa francesa coincide en manifestar que el discurso pronunciado por Lord Halifax constituye una respuesta negativa a las proposiciones de paz hechas por el Führer

LONDRES, julio 23. (Havas).—El general de Gaulle, jefe del Comité de franceses libres constituído en esta capital, hizo esta noche uso de la palabra por la estación de la British Broadcasting Company para invitar a los franceses a la resistencia.

«Este mensaje —dijo de Gaulle— está destinado especialmente a las fuerzas francesas del Norte de Africa. Es su deber la ocultación a las llamadas «delegaciones del armisticio» de todas las armas de las cuales intenta apoderarse el enemigo, y que pudieran ser utilizadas contra las tropas francesas que intentaran proseguir la lucha.

«En fin, todos los franceses a los que se les obliga a trabajar para el enemigo en el territorio ocupado, bajo la amenaza de la espada de Hitler y el puñal de Mussolini, tienen el deber de presentar una resistencia pasiva, por todos los medios a su alcance.

«Los franceses no deben ayudar directa ni indirectamente a forjar las armas que pueden matar a otros hijos de Francia».

En su discurso de hoy el general de Gaulle anunció que en breve se reanudará la lucha contra Alemania e Italia por aire y tierra.

La prensa francesa dice que el discurso de Halifax es la contestación negativa a las proposiciones del Führer

CLERMONT FERRAND, Francia, julio 23. (Havas).—La prensa de esta tarde, comentando el discurso que pronunció ayer noche el secretario de Relaciones Exteriores de la Gran Bretaña, Vizconde Halifax, estima que constituye una respuesta negativa a las proposiciones de paz contenidas en el reciente discurso de Hitler.

En «Le Journal des Debats», Pierre Barnus dice:

«Desde hoy ya no parece posible que las hostilidades se detengan. Para ello fuera necesario que Alemania e Italia tomasen la iniciativa, propugnando directamente las bases para las negociaciones que se comenzarán en el caso de que la Gran Bretaña se prestara a ello».

«Como antes no lo hicieron es probable, para no decir seguro, que menos lo harán ahora.

«Todo anuncia, pues, una lucha enconada».

El periódico «Le Temps», expresa la misma opinión. En relación con la ofensiva alemana, que cree inminente, dice:

«Los medios de que dispone el Reich son potentes y se sabe por experiencia que el alto mando alemán no vacilará en recurrir a las tácticas más audaces; pero la tentativa de desembarcar tropas en el Reino Unido lleva en sí muchos y formidables riesgos, porque en el mar la verdadera potencia corresponde a la Gran Bretaña».

CLERMONT FERRAND, Francia, julio 23. (Havas).—El periódico «Le Temps», publica un artículo de su enviado en la frontera italiana, P. Gentizón, de gran interés por este periodista expresar generalmente los puntos de vista fascistas en los asuntos internacionales.

Dicho artículo, que titula «Roma y Washington», trata de la eventualidad que los Estados Unidos entren en el conflicto y dice:

«La intervención de los Estados Unidos en Europa podría ser invocada por las potencias del eje como un argumento en apoyo de su ingerencia eventual en los asuntos del continente americano.

«Este punto de vista —sigue diciendo Gentizón— fué abiertamente tratado por el periódico «Giornale d-Italia» y no significa otra cosa sino que el gobierno fascista se ha pronunciado a favor de una especie de Doctrina de Monroe europea».

Habrá instrucción militar general en los Estados Unidos

Inscribirán a 42.000,000 de hombres. El plan pasó ya en la C. de Asuntos Militares

WASHINGTON, julio 23. (Havas). La Comisión de Asuntos Militares del Senado aprobó hoy, con algunas modificaciones, el proyecto de ley de Burke y Wardsworth sobre la instrucción militar obligatoria, que dispone la inscripción de 42.000,000 de hombres, de los cuales 1.500.000 serán llamados a filas el primer año.

Las características principales del proyecto de ley son:

La inscripción de todos los varones de 18 a 64 años de edad.

El servicio militar en filas de 1.500,000 de ciudadanos entre los 21 y los 30 años durante el primer año de vigencia de la ley comenzando el primero de Octubre de 1940. Se calcula que comprendidos en esas edades hay unos 11.500,000 ciudadanos.

Período de entrenamiento de un año para los seleccionados.

Paga básica igual a la que perciben los soldados de las fuerzas armadas o sea 21 dólares mensuales.

Llamamientos posteriores a filas, por selección, entre los grupos de 21 a 45 años de edad.

El senador Sheppard, presidente de la Comisión, señaló que el proyecto estará listo para ser discutido por la Alta Cámara la semana próxima. Aunque no quiso indicar el número de votos que recibió el proyecto en el seno de la Comisión, aseguró que fueron pocos los senadores que votaron en contra.

Al explicar la medida a los periodistas, el general de brigada Shedd, jefe del Estado Mayor, anunció que las exenciones del servicio serán examinadas por juntas locales, análogas a las que se crearon cuando la guerra mundial.

Añadió que los llamados en último término serán los padres de familia y los empleados en actividades de la defensa nacional.

Anuncia Japón que tomará medidas del tipo "Blitzkrieg" análogas a las que está empleando el Fuehrer Hitler

Indicando una cooperación más estrecha con Alemania e Italia, el Primer Ministro nipón manifestó que el Japón piensa participar con esas naciones en el reparto del mundo

TOKIO, julio 23. AP.—El Premier japonés, príncipe Fumimaro Konoye, indicando una más estrecha cooperación con Alemania e Italia, dijo esta noche que el Japón debe desempeñar un papel importante en el establecimiento de «un nuevo orden» en el mundo.

En una radioemisora nacional expuso, al mismo tiempo, sus deseos de que el Japón mantuviese una posición independiente.

«Es necesario que el Japón actúe es una diplomacia pasiva. El Japón tiene que determinarse a cooperar en el establecimiento de un nuevo orden de cosas».

Agregó que era una urgente necesidad del Japón el hacer avances económicos en los mares del Sur, lo mismo que la más completa cooperación de China y del Manchuokuo.

Momentos antes, uno de sus ministros manifestó que «el Japón esperaba participar en la distribución del mundo, conjuntamente con Alemania e Italia».

Sus ministros dejaron también entrever una diplomacia japonesa de «sorpresa» basada en las medidas de «blitzkrieg» de Hitler y designada hacia un alineamiento con el eje Roma-Berlín, así como a independizarse de la órbita económica de los Estados Unidos e Inglaterra.

El propio Konove declaró que el Japón «estaba demasiado entregado a los países extranjeros en lo referente a su estructura económica».

Lo primero que el Gabinete debe acometer, dijo, es el reforzamiento del totalitarismo en el país, con todos los sacrificios que tal medida significa, y una diplomacia «reforzada» y basada en el militarismo japonés.

LLEGAN A LAS BARBADAS 17 SUPERVIVIENTES DE LOS BUQUES HUNDIDOS POR UN CORSARIO ALEMAN EN EL ATLANTICO

BRIDGETOWN, Islas Barbadas, julio 23. (AP).—Diecisiete supervivientes de vapores hundidos en el Atlántico Occidental por un corsario alemán, desembarcaron hoy en este puerto. El sábado habían llegado otros 41. Los marinos dicen que parte de las dotaciones quedaron prisioneras, a bordo del corsario.

HUNDIDO POR UNA MINA UN BUQUE AUXILIAR DE LA ARMADA BRITANICA

LONDRES, julio 23. (AP).—El almirantazgo anunció esta noche que el auxiliar inglés «Campina» ha sido hundido por una mina enemiga. Tres supervivientes llegaron a puerto, pero se teme que el comandante y diez marinos pereciesen.

La opinión alemana sobre los ataques nocturno ingleses

Creen que con ellos tratan los ingleses de reducir la eficiencia de sus obreros

BERLIN, julio 23. (AP.)—En fuentes autorizadas alemanas calificaron esta noche los repetidos raids aéreos británicos contra las regiones industriales del Norte y Oeste del Reich, de esfuerzos para perturbar el sueño y la vida de la población civil. Su objetivo principal es reducir la eficiencia de miles de obreros en las industrias de guerra, al obligarles a huir en plena noche a los refugios subterráneos, donde pasan varias horas insomnes.

Hasta ahora en los centros oficiales nazis apenas se ha reconocido que la Real Fuerza Aérea inglesa haya alcanzado objetivos militares en territorio de Alemania. Recientemente se informó que una bomba incendió un tanque de petróleo, cerca de Hanover, pero diciéndose que «parecía haber sido un accidente»

Las noticias de que cierto número de paisanos han muerto o resultado heridos en los raids enemigos, han provocado una profunda ira en la Gran Bretaña. Las autoridades dicen que se lleva la cuenta de las bajas, y que las represalias le significarán a Inglaterra una multiplicación muy elevada de ellas.

Las notas oficiales de la DNB., informan a diario de las desgracias causadas por las bombas inglesas en las ciudades atacadas durante la noche, mencionando Wismar, Bremen, Hamburgo, Pinneberg, Schwerin, Wilhelmshaven, Hanover y otras.

Atacaron los aviones alemanes los puertos ingleses, durante el martes

LONDRES, julio 23. (AP.)—Los aviones alemanes volaron hoy repetidamente sobre el canal de la Mancha, para bombardear los puertos ingleses. Todos los situados entre Escocia y el estuario del Támesis recibieron repetidamente la visita de la aviación enemiga, mientras los aparatos de caza ingleses no cesaban de hacer salidas hacia el mar, para interceptar las escuadrillas nazis que pretendían atacar los convoyes marítimos.

Un resumen del almirantazgo para la semana terminada el 14 de junio reconoce que la «acción enemiga» hundió nueve vapores ingleses, con un desplazamiento total de 23.963 toneladas; cuatro buques aliados, con 7.335 toneladas; y seis neutrales, con 20.734 toneladas.

El Ministerio del Aire informa también que los aviadores ingleses hundieron el lunes un buque antiaéreo alemán, en un raid sobre el puerto noruego de Bergen, además de bombardear los aródromos, fábricas, concentraciones de barcazas y docks.

VIERON UN SUBMARINO DESCONOCIDO A LA ALTURA DE PUNTA ARENAS (Chile)

PUNTA ARENAS, Chile, Julio 23. (AP).—El periódico «La Verdad» informa hoy que un submarino desconocido, de gran tamaño, al que acompañaba un buque tanque, ha sido avistado en el estrecho de Magallanes a la altura de Punta Arenas, en dirección al Atlántico.

KONOYE, EL HITLER DEL ORIENTE EN MARCHA

Arriba, derecha, el nuevo Premier del Japón, Príncipe Konoye, organizador del nuevo régimen totalitario de Tokio, y a la izquierda su foto cuando asistió a un baile de máscaras disfrazado como Hitler. Abajo, de izquierda a derecha, el ex Premier Yonai, derribado por el Ejército; el ministro de Relaciones Exteriores Matsuoka, caudillo expansionista, y el ministro de la Marina, Yoshida, otro de los partidarios de la acción fulminante para consolidar el Nuevo Orden del Asia.

Al cerrar al General Chian Kai-shek la carretera de Birmania, Inglaterra deja la oposición al Japón en Asia en las manos de Estados Unidos y el Soviet, los dos «No Beligerantes».

El régimen totalitario establecido en Tokio, amenaza con los dictadores de Alemania e Italia la seguridad de Rusia en Europa y la hegemonia democrática en las Américas.

WASHINGTON, julio 19. (EPS Especial para este diario).—En un baile de máscaras celebrado en Tokío hace algún tiempo, el príncipe Fumimaro Konoye, presidente del Consejo Privado del Emperador Hirohito del Japón, apareció en escena disfrazado como Hitler. Lucía el conocido bigote chaplinesco, el cabello «asomado al balcón de la frente», y la cruz gamada en la manga izquierda de una chaqueta de tropas de asalto. Todo el mundo celebró la gracia del príncipe en son de burla, y hasta hubo un periodista que se sintió en la necesidad de advertir que el pueblo japonés nunca aceptaría un régimen totalitario.

El 18 de julio de 1940 el Ejército japonés se negó a nombrar un sustituto para ocupar el Ministerio de la Guerra abandonado por el General Shunroku Hata, y precipitó con esta acción la caída del gabinete presidido por el Almirante Mitsumasa Yonai. El príncipe Konoye, que un mes antes había renunciado del Consejo Privado para dedicarse a organizar un partido fascista nacional en su residencia en la montaña de Karuizawa, volvió a Tokío llamado por el Emperador y asumió la responsabilidad de formar un nuevo gabinete.

El cuadrilátero fascista del Japón

Ya tenía Konoye la idea precisa del Cuadrilátero que ha de gobernar con mano de hierro los futuros destinos del Asia. El ministerio de Relaciones Extranjeras fué dado a Yosuke Matsuoka, ex-presidente del Ferrocarril de la Manchuria del Sur y uno de los magnates económicos de la conquista de China. El ministerio de la Guerra fué entregado al Teniente General Eiki Tojo, Inspector General de la Aviación Militar. El de Marina quedó en manos del Almirante Zengo Yhoshida, que sirvió bajo la jefatura de su colega naval Yonai.

Es este un gobierno militar totalitario. La selección fué hecha por un procedimiento nuevo. El Guarda del Sello Imperial, marqués Koichi Kido, por mandato de Hirohito, convocó a una reunión al presidente del Consejo Privado y a otros seis ex-jefes de gabinete. Este grupo escogió al nuevo Premier y se lo notificó al Estadista Mayor, príncipe Kimmochi Saionji, quien aprobó la selección por teléfono.

La jerarquía suprema del Ejército se ufana de su triunfo, alegando que el gabinete Yonai no estaba funcionando a compás de la política dinámica adoptada en China por las fuerzas invasoras. Cuatro años llevan las armas japonesas en esa sangrienta campaña y todavía no han podido dominar por completo al Generalísimo Chiang Kai-shek. Dicen los militares que la resistencia se debe a la pasividad observada por el gobierno de Tokío con respecto a la ayuda que Inglaterra les venía prestando a los nacionalistas.

Inglaterra hace una retirada diplomática

Este cambio político es el preludio de una serie de repercusiones diplomáticas y militares que pueden afectar el futuro curso de la guerra europea. Antes de que el nuevo ministro de Relaciones Extranjeras, Matsuoka, comience a actuar, ya el gobierno de Winston Churchill ha convenido en el cierre por tres meses de la carretera de Birmania por donde el Generalísimo Chiang Kai-shek estaba recibiendo los materiales bélicos necesarios para continuar peleando.

En los círculos militares del Japón se cree que el príncipe Fumimaro Konoye iniciará pronto la marcha hacia los mares del Sur. Matsuoka es un fervoroso partidario del sistema totalitario auspiciado por el Premier, y favorece la expansión del imperio hacia las posesiones europeas, donde los militaristas nipones creen está el porvenir del Japón. Estas posesiones son la Indochina Francesa, las Indias Holandesas, la Birmania británica y Siam.

La nueva complicación surgida en el Lejano Oriente con motivo de la aceptación por Inglaterra de las demandas japonesas consiste en que Estados Unidos no aprueba ningún cambio en el statu quo del Asia. El Secretario de Estado Hull ha declarado que el gobierno de Washington insistirá en el respeto de los tratados existentes, en la Puerta Abierta, en la integridad nacional de China y en la situación tal y como estaba en el Pacífico antes de la guerra chinojaponesa.

La actitud firme de Washington

El Secretario Hull ha declarado, además que este país se opone al cierre de la carretera de Birmania por considerar dicho paso una traba al comercio libre en el Asia. Para respaldar esta actitud, la Foreign Policy Association sugiere que Washington entre en un arreglo con el Soviet por medio del cual ambos países se «comprometerían» a mantener la independencia de China y el statu quo en el sudeste de Asia. Y el Contralmirante H. E. Yarnell, ex-comandante de la Flota Asiática, ha publicado un vibrante artículo en el que se opone a las gestiones de conciliación con Tokío, alegando que «Japón es hoy una de las naciones totalitarias que pelea por los mismos objetivos que Alemania e Italia: el dominio por la fuerza de grandes extensiones del mundo y muchos millones de ciudadanos extranjeros».

«La llamada Doctrina Monroe del Japón —dice Yarnell— es una falsedad para engañar al pueblo norteamericano. De acuerdo con nuestra Doctrina Monroe, el Japón y las demás naciones del mundo gozan de absoluta libertad para comerciar con México, la América Central y la América del Sur. Nosotros no tenemos la menor intención de ejercer control político alguno sobre ninguno de estos países».

La llegada al poder en Tokío del Príncipe Konoye indica que el Mikado quiere consumar «a la mayor brevedad posible» la expansión total en China que intentaron antes los anteriores gobiernos de Hiranuma, Abe y Yonai. Para realizar este ambicioso programa, los militares que dominan el actual gabinete creen en la colaboración estrecha con Alemania e Italia. El cultivo de las relaciones entre estos tres países preocupa hondamente a los Estados Unidos, porque el aumento de la presión italoalemana en Europa permitirá a Tokío aprovechar la crisis de Inglaterra para una maniobra de expansión hacia el Sur y de consolidación del Nuevo Orden en el Oriente.

¿Ocurrirá la guerra del Pacífico?

De consiguiente, los dos factores que detienen por ahora a los japoneses son Rusia y Estados Unidos. A los rusos no les agrada nada la guerra sorda que les están haciendo los militaristas en China y en las regiones contiguas a la Siberia, con la aprobación silenciosa de los dictadores de Alemania e Italia. Con Yosuke Matsuoka, el gran plutócrata de la Manchuria, en el Ministerio de Relaciones Exteriores del Japón, no puede esperar el Soviet ninguna variación de la política antirrusa enunciada por el anterior ministro Hachiro Arita ante la Dieta el 1ro. de febrero de este año. Si algún cambio hay será peor para Moscú a medida que se desarrolle la segunda etapa de la guerra europea, después de la cual, si Alemania triunfa, le corresponderá al turno del **blitzkrieg** Nazi al dictador Stalin.

Estados Unidos, según los observadores más autorizados, tendrá que hacer su decisión final muy pronto. Cada vez que Hitler realiza una de sus proezas militares en Europa, los japoneses hacen un movimiento en su «órbita continental». Después del ataque a Noruega, el Ministro de Estado Arita trasmitió unas declaraciones a La Haya advirtiendo al gobierno de Guillermina que el Japón vería con preocupación cualquier acontecimiento europeo que afectara el statu quo de las Indias Holandesas.

Desde el otoño de 1939 se venía formando en Tokio el ambiente para estas maniobras. El Instituto del Pacífico, auspiciado por prominentes personalidades del Japón, hablaba de las «oportunidades de oro» que tenía el imperio con motivo de las hostilidades europeas. El 12 de febrero de 1940 el gobierno repudió el tratado de arbitraje con Holanda. El 17 de abril, el Secretario Hull contestó a esta táctica con una admonición enérgica y recordó la existencia del Tratado de Cuatro Potencias de 1921 por medio del cual Japón, Estados Unidos, Inglaterra y Francia garantizaban la integridad de las Indias Holandesas. La Haya respondió diciendo que si el reino era arrastrado a la guerra, la protección de sus posiciones en el Pacífico no sería encomendada a otras potencias.

Cómo aprovecha Japón las victorias de Hitler

Luego vino la invasión de los Países Bajos y el colapso de Francia. En seguida, el gobierno de Tokio comenzó a pensar en la conveniencia de actuar. Pero la armada norteamericana, **consistente en 140 buques de** guerra, 500 aviones y 45,000 hombres, estaba en aguas de Hawaii y esto detuvo el golpe. Sin embargo, los japoneses empezaron a concentrar fuerzas en la isla Hainan, frente a la Indochina. El 20 de junio de este año Francia se comprometió con el Japón a no transportar más petróleo o materiales bélicos para China por el ferrocarril indochino.

Simultáneamente, las tropas japonesas fueron movilizadas hacia la frontera de Hongkong y la flota quedó estacionada en las inmediaciones de la Indochina. Coincidieron estas maniobras con la presentación formal de la demanda japonesa a Inglaterra de que cerrará la vía de Birmania el General Chiang Kai-shek. Es curioso que todas estas actividades navales y militares se llevaban a cabo un día después de publicarse la noticia de que la armada norteamericana había zarpado de Hawaii rumbo al Atlántico.

Gran exposición de artistas de las Américas, en N. York

El anunciado concierto de la orquesta de Sikorski fué suspendido por mal tiempo

NUEVA YORK, julio 23. (Havas).—A presencia de Carlos Martins, Embajador del Brasil; del doctor Pedro Martínez Fraga, Embajador de Cuba y del capitán Colón Eloy Alfaro, Embajador del Ecuador, se inauguró hoy la Exposición de artistas hispano-americanos en la cual participan México, Ecuador, Venezuela, Santo Domingo y Brasil.

El Comité organizador había invitado a todos los países americanos, pero no les fué posible el tomar parte a muchos de ellos debido a la escasez de tiempo.

México, Venezuela y Ecuador son hasta ahora los únicos países que enviaron obras de sus más conocidos artistas.

México presenta 82 pinturas, dibujos y esculturas de la época moderna, firmados por nombres como Orozco, Siqueiros, Diego Rivera y María Izquierdo.

Ecuador expone 72 pinturas, entre ellas una gran composición de Bernardo de Tejada.

Venezuela está representada con 53 obras modernas, entre las cuales se destacan las de Pedro Centeno, Manuel Cabra y Nicolás Vélez.

Las obras del Brasil no han llegado aún, pero serán expuestas en breve, así como las de Santo Domingo.

La exposición durará hasta octubre próximo.

Se suspendió el concierto de la orquesta de Stokowski por causa de la lluvia

WASHINGTON, julio 23. (Havas).—A causa de la lluvia fué suspendido el concierto inaugural de la Orquesta Sinfónica de la Juventud Norteamericana, que dirige el maestro Stokowski, agrupación que el 27 de este mes emprenderá una gira por América.

Actuará esa orquesta mañana en Filadelfia y el jueves y viernes en Nueva York, embarcando por la noche a bordo del «Uruguay», para dar conciertos en Río Janeiro el 7 y 8 de agosto. En San Paulo el 9, en Montevideo el 17, 18 y 19, en Buenos Aires del 13 al 30 de agosto, en Rosario el 25 y 26, en Ciudad Trujillo el 13 de septiembre, regresando a Nueva York el 17 de este último mes.

EL MINISTRO DE LETONIA CONFERENCIO CON WELLES

WASHINGTON, julio 23.—(Havas). El ministro plenipotenciario de Letonia, M. Nilmanis, visitó hoy al secretario interino de Estado, Benjamín Sumner Welles. A la salida de la conferencia dijo a los periodistas que su visita había tenido carácter puramente personal.

SE DEJA SIN EFECTO EN RUMANIA LA ORDEN QUE PROHIBIA NAVEGAR POR LAS AGUAS TERRITORIALES

BUCAREST, Rumania, julio 23. (Havas).—Las autoridades han dejado hoy sin efecto las disposiciones dictadas con anterioridad por el Gobierno, que prohibían la navegación por las aguas territoriales rumanas.

También han retirado las minas colocadas en los puertos de Constanza y Sulina en el Mar Negro.

DIMITIO HOY EL PRESIDENTE DE ESTONIA DR. KONSTANTIN PAETS

TALLINN, Estonia, julio 24. (miércoles).— El presidente Konstantin Paets, de Estonia, dimitió hoy. Inmediatamente el Parlamento nombró al doctor Johannes Vares para sustituirlo.

El Gabinete estoniano también renunció, pero el Parlamento le ratificó su confianza para que continúe en el Poder, mientras se forma otro, bajo la nueva Constitución.

Por medio de un decreto-ley que ha dictado Petain se dan facilidades para la revisión de la ciudadanía

La designación de Laval como sucesor eventual de Petain demuestra que Francia está decidida a mantener el orden, respetar el trabajo y fomentar el sentido de responsabilidad

VICHY, julio 23. (Havas). — En virtud del nuevo decreto firmado por el mariscal Petain, el gobierno tendrá derecho a revisar los expedientes de naturalización iniciados despues de la promulgación de la ley de 10 de agosto de 1927.

La mencionada legislación de 1927 permitió a un número considerable de extranjeros obtener la nacionalidad francesa, resultando las garantías fijadas por ella insuficientes, según ha podido comprobar el Gobierno.

El nuevo decreto de Petain no modifica la ley de 1927 ni niega la nacionalización a cuantos la adquirieron al amparo de la misma. En un número de casos, y especialmente en el de los naturalizados que sirvieron bajo las banderas de Francia durante la guerra de 1914 a 1918 y durante la de 1939 a 1940, es probable que se les conceda el derecho a seguir disfrutando de los beneficios de la nacionalidad francesa.

Y aun para privar a un naturalizado de la ciudadanía se necesitará un decreto dictado a instancias de una comisión especial.

Lo que hace el nuevo decreto es establecer un procedimiento expeditivo para la revisión, cosa que no se previó en la ley de 1927.

Permitirá eliminar rápidamente los elementos dañinos y hasta dudosos que se infiltraron en la comunidad francesa a favor de ciertas complacencias administrativas y políticas.

El Decreto de Petain designando a Laval su sucesor marca un cambio en la estructura del Gobierno francés

VICHY, julio 23. (Havas). — El mariscal Petain, dictó el primer día de su ejercicio del poder, una orden que demuestra la transformación radical introducida en la vida pública francesa por el voto de la Asamblea Nacional.

En ese día, como se recordará, el Jefe del Estado dotó a Francia de un gobierno homogéneo y fuerte, capaz de afrontar en un mañana próximo los problemas que plantearía la ocupación del territorio y la restauración económica del país.

Para asegurar la indispensable continuidad en el éxito de la obra emprendida, es por lo que el mariscal dictó dicho decreto, disponiendo que en el caso de verse impedido en el ejercicio de sus funciones como Jefe del Estado, recaerían todos sus derechos en el Vicepresidente del Consejo de Ministros Pierre Laval.

Pierre Laval, por tanto, ha sido designado por Petain para asumir eventualmente esta sucesión inminente, por cuanto a su iniciativa se debió el cambio de constitución y la adhesión del Parlamento.

La fuerte personalidad de Laval, su gobierno de autoridad, su experiencia de las responsabilidades del mando, su origen mismo, demuestran que Francia está decidida a mantener el orden, respetar el trabajo, y desarrollar el sentido de las responsabilidades en todos los grados de la jerarquía.

MASARYK HA SIDO NOMBRADO MINISTRO DE ESTADO DEL NUEVO GOBIERNO CHECO

LONDRES, julio 23 (AP).—El Presidente Benes del nuevo gobierno checo en el destierro, ha nombrado a M. Jan Masaryk, ministro de Checoeslovaquia en la Corte de St. James, para la cartera de Relaciones Exteriores.

Los miembros del nuevo gobierno explican que la acción tomada por ellos se debe a que los alemanes, en las últimas semanas, han destruído los últimos organismos representativos de Bohemia y Moravia, disolviendo el partido de solidaridad nacional, que era la última expresión de la voluntad política del pueblo checo.

En su primera entrevista con los representantes de la prensa M. Benes predijo que el colapso de Alemania es absolutamente inevitable».

PIDEN PROTECCION CONTRA LOS BANDIDOS

CIUDAD MEXICO, Julio 23 (AP — Las actividades de una partida de bandoleros que ha aterrorizado a los obreros de la industria del azúcar en Coatotolapán, Veracruz, matando a 23 de ellos, han sido causa de que los trabajadores se dirijan al departamento del Trabajo pidiendo protección.

Los obreros temen ir al campo a trabajar mientras las autoridades no arersten a los miembros de la banda.

Fuerzas del ejército han salido en persecución de los bandidos.

A los franceses que han salido de su Patria sin causa justificada les serán confiscados sus bienes

Todos los periódicos ingleses, sin excepción, censuran los presupuestos generales que fueron presentados por el Canciller de Exchequer, por ortodoxos y muy suaves

VICHY, Julio 23 (Havas).—Se ha sabido que el decreto aprobado por el consejo de ministros que priva de la ciudadanía a los franceses que se ausentaron de Francia entre el 10 de Mayo y el 30 de Junio sin causa justificada, autoriza también a la confiscación de los bienes de dichos franceses.

El ministro de Justicia, Albert dijo que el decreto afecta al general De Gaulle, jefe del Comité de franceses libres de Londres.

En cuanto a los franceses encuadrados en las fuerzas armadas que abandonaron el país serán considerados como desertores aplicándoseles las leyes vigentes.

El ministro dijo que no se tomará ninguna acción general sino que se irán aplicando las leyes a cada persona afectada.

La propiedad confiscada se publicará en la Gaceta Oficial y seis meses más tarde será liquidada.

La prensa inglesa no está conforme con los presupuestos de Sir Kingsley Woood

LONDRES, Julio 24. (Havas).—Todos los periódicos ingleses, sin excepción, censuran los presupuestos generales presentados por el Canciller del Excequer, manifestando que son demasiado ortodoxos y excesivamente suaves para hacer frente a la situación.

«The Times» declara que después de exponer el Canciller del Exchequer el principio de que serán necesarias grandes dosis de nuevos impuestos, ha fijado las primeras porciones muy pequeñas y moderadas por lo que respecta a la mayoría del pueblo.

«Es buen augurio para el futuro el hecho de que el auditorio —la Cámara de los Comunes—estuviese dispuesta a aplaudir algo mucho mas drástico».

El «Daily Telegraph» hace constar que nadie negará lo complicado del problema y la extrema dificultad que tiene ante sí el Canciller.

«Daily Mail» dice que la nación debe esperar mayores gravámenes.

«El país no se quejará —dice— mientras el dinero se gaste con ventaja y las cargas sean distribuídas equitativamente».

El «Daily Express» declara que «Kingsley Wood ha preparado unos presupuestos ortodoxos para pagar una guerra no ortodoxa».

Agrega que no se deben mantener ideas muy grises sobre el estado de la hacienda nacional.

«Hay abundancia de grasa junto al cuerpo de la cual puede hacerse uso en los dos o tres años próximos».

«News Chronicle» describe el presupuesto de «tímido y vacilante» y añade que casi la única característica importante es la de que todos los impuestos directos serán cobrados donde se produzcan.

«Daily Herald» compara el presupuesto con el que presento hace tres meses Sir John Simon, diciendo que lo mejora algo «pero, ligeramente nada más. Necesitamos que la mejoría sea muy grande».

Por el Gobierno de Petain se está investigando a quiénes atañe la responsabilidad de esta contienda

Daladier y un grupo de parlamentarios que huyeron de Francia a la caída del Gabinete de Paul Reynaud y el régimen de armisticio de Petain, llegaron a Marsella

VICHY, julio 23, (AP).—El Gobierno del mariscal Petain ha iniciado una investigación minuciosa de los franceses a quienes se hace responsables de la entrada de Francia en la guerra—y su consiguiente derrota.—Esta noche ordenó que el ex Premier Edward Daladier y otros fuesen confinados a Marsella.

Daladier y un grupo de parlamentarios que huyeron de Francia a la caída del Gobierno de Paul Reynaud y al producirse el «régimen de armisticio» de Petain, llegaron hoy a Marsella, procedentes de Marruecos

Una acción vigorosa contra aquellos que huyeron del país por razones que han sido clasificadas aquí como de «poco valor» ha sido pronosticada en los círculos gubernamentales, donde se ha dicho abiertamente que «habrá un castigo para aquellos que resulten responsables de haber ido a la guerra».

Aquellos que huyeron de Francia sin excusa válida perderán la ciudadanía y sus propiedades. Algunos serán acusados de ser desertores del ejército. El general Charles de Gaulle, cabecilla del Comité de Londres, y que se ha puesto al lado de los ingleses para continuar combatiendo contra Alemania, ha rehusado reconocer el gobierno del mariscal Petain.

Además de Daladier, bajo cuyo Gobierno Francia entró en la guerra, se espera también que se inicie acción contrar César Campinche, ex Ministro de Marina; Georges Mandell, ex Ministro de las Colonias; e Ivon Delbos ex Ministro de Educación y antes Ministro de Relaciones Extranjeras. Se sabe que otros 14 parlamentaristas, incluso Jammy Schmidt, de la Comisión de Presupuestos de la Cámara de Diputados, se encuentran todavía en Marruecos.

Estos juntos con Daladier abandonaron el país en junio 20, a bordo del vapor «Massigna», y se dirigieron a Casa Blanca, en tanto que el mariscal Petain hacía los arreglos para llegar a un armisticio

Se ha anunciado también, que la desmovilización de las clases entre los años de 35 y 41 comenzará en seguida.

M.E.C.D. 2016

LAS INSTALACIONES SANITARIAS EN EDIFICIOS SERAN DIRIGIDAS POR FACULTATIVOS AUTORIZADOS

Antes de comenzar las obras, y después de terminarlas, tendrán que comunicarlo, oficialmente, a la Jefatura local de Sanidad del término. Los plomeros podrán ejercer como hasta ahora

A propuesta del Secretario de Sanidad, el Jefe del Estado ha firmado un Decreto poniendo en vigor el Reglamento para la ejecución de la Ley de 21 de septiembre de 1939, relativa a la intervención del maestro plomero en las instalaciones sanitarias: Dicho Reglamento, dice así:

Artículo primero: Todas las obras de instalaciones sanitarias de una casa o edificio tendrán que ser ejecutadas precisamente bajo la dirección y responsabilidad de un facultativo autorizado, arquitecto, maestro de obras o técnico en instalaciones hidráulicas y sanitarias, según los casos, están obligados a dar aviso al Jefe Local de Sanidad, al dar comienzo a las obras de instalaciones sanitarias.

Artículo segundo: El Inspector de la Jefatura Local de Sanidad, encargado de la inspección al comienzo de las obras, empleará al efecto, tres planillas que llenará en el acto de la inspección, entregando una al propietario o director facultativo y otra a la Jefatura Local de Sanidad, conservando la tercera para su resguardo. En esta planilla se hará constar además, el plazo máximo en que se llevará a cabo la reinspección o reinspecciones.

Artículo tercero: Los facultativos autorizados, arquitectos, etc, según los casos, se ajustarán a lo prescripto en el Reglamento de Instalaciones Sanitarias y se inscribirán en el Registro que se llevará al efecto en la Jefatura Local de Sanidad.

Artículo cuarto: Los maestros plomeros instaladores, en posesión de la competente licencia sanitaria y los operarios instaladores, podrán continuar ejerciendo como tales en tanto no se les suspenda o revoque la licencia por alguna causa.

Artículo quinto: Toda solicitud de instalación sanitaria, total o parcial, de un edificio irá acompañada de su plano demostrativo y memoria descriptiva del drenage, expresando el tamaño y clase de los tubos, cifas, tubos ventiladores, número y clase de los servicios y anexos necesarios destacándose cuidadosamente las interferencias que la instalación pueda tener con los demás elementos de la estructura del edificio.

Protesta por la concurrencia de niños a los cines

El Jefe Local de Sanidad de La Habana ha recibido una denuncia suscrita por los señores J. Masvidal, Luis Gómez, Santiago Choca y otros, llamándole la atención sobre la concurrencia de niños de meses de nacido a los espectáculos públicos, estimando que es doloroso el espectáculo que ofrecen esas criaturitas, llevadas por sus padres y sometidas a todas las incomodidades y peligros de esos lugares, cerrados y oscuros.

Aunque nada se ha resuelto sobre la anterior denuncia, es casi seguro que por la Jefatura Local de Sanidad de La Habana se le llame la atención al alcalde municipal para que por los Inspectores de Espectáculos se haga cumplir el Reglamento vigente, ya que la asistencia de esos niños a los teatros y cines, constituye un peligro para su salud.

Mordidos por perros

Han sido mordidos por perros sospechosos de padecer de rabia, José Doval, de 10 años, de Campanario 418; Osvaldo Argüelles, de 5 años, de San Ignacio 554; Mario Rico, de 7 años, de Picota 166 y, Benigno Fernández, de 36 años, de Mercaderes 253. Total: tres menores y un adulto.

LA ALCALDESA DE SANTIAGO DE CHILE VISITARA HOY EL AYUNTAMIENTO DE LA HABANA

Hasta el día 27 pueden los contribuyentes acogerse a la amnistía municipal. Vence el 29 el plazo voluntario por industria y comercio. El pago de los bonistas del Acueducto

El Jefe del Departamento de Impuestos Municipales, recuerda nuevo a todos los contribuyentes que tienen atrasos por los conceptos de impuesto territorial, industria y comercio, patentes de alcoholes, artes y oficios o cualquier otro epígrafe, se les vence el próximo día 27 los diez días concedidos por el Decreto Presidencial amnistiando los recargos y las penalidades.

Vence el día 29 el plazo voluntario

Recuerdan asimismo los colectores de las taquillas de Tesorería Municipal, a los contribuyentes por industria y comercio, patentes de alcoholes, juegos permitidos, ocupación de la vía pública, y demás cobranza perteneciente al tercer trimestre del año 1940, que el próximo día 29 vence el plazo voluntario para hacer sus liquidaciones sin recargo alguno.

Transcurrido dicho plazo, la Administración Municipal aplicará la vía de apremio a los que no hayan pagado sus cuotas, embargándoseles bienes e interviniendo sus negocios hasta el cobro total de los adeudos.

Se paga con bonificación la cuota de fincas urbanas

De acuerdo con lo dispuesto por el Alcalde Municipal, podrá pagarse hasta el día primero de agosto próximo la cuota correspondiente al tercer trimestre de fincas urbanas, con el cinco por ciento de bonificación.

Se estima que la Administración Municipal podrá realizar por este concepto un ingreso que ascenderá a mas de $300,000,00, con los cuales liquidará los haberes del mes de Junio y Julio respectivamente y otros compromisos contraídos antes de finalizar el actual mes.

El Alcalde pagará a los bonistas del Acueducto los 80,000 pesos

En cumplimiento de lo pactado entre el Municipio y los Bonistas del Acueducto de Albear, se propone el Alcalde Municipal doctor Orosmán Viamontes, pagar los 80,000 pesos que le corresponde para lo que ha ordenado que las cuotas del segundo semestre por plumas de agua y metros contadores que se encuentra al cobro, se apliquen, una vez completada dicha suma, a dicho pago.

El día 26 espera el Alcalde pagar a la Policía

Teniendo en cuenta los ingresos por la contribución del tercer trimestre de fincas urbanas, puesta al cobro en el Municipio ya, el día 22 del mes en curso, que los deudores han venido respondiendo con toda celeridad al pago de esos tributos, el Alcalde espera poder pagar a la Policía Nacional los $100.000,00, el día 26 del corriente.

El Alcalde ofrece mañana una recepción a los Leones

El secretario de la Administración Municipal, doctor Hector J. Garcini, se ha hecho cargo de la organización del festival que el Alcalde se propone ofrecer a los miembros de la Convención de Leones, actualmente en nuestra Capital. Se les brindará una recepción en el Palacio Municipal el jueves a las seis de la tarde, la que debido a que a esa hora desfilarán las sin duda resultará de gran brillantez comparsas que se han preparado al efecto por las calles de los alrededores del Palacio Municipal.

La Alcaldesa de Santiago de Chile visitará hoy el Ayuntamiento de la Habana

Se ha señalado por el Alcalde Municipal, doctor Orosmán Viamontes el día de hoy para el recibimiento a la Alcaldesa de Santiago de Chile, que se halla de visita en nuestra capital.

Aumenta la recaudación por fincas urbanas

En la tarde de ayer se comunicó al Alcalde que la recaudación por el concepto del tercer trimestre de fincas urbanas, había aumentado notablemente, pues se cobró la cantidad de $32,508.23, por todos los conceptos al cobro en las taquillas colectoras, correspondiendo al impuesto territorial más de $25.000,00, en el segundo día de cobranza con descuento del cinco por ciento.

De duelo un funcionario municipal

Autorizados por el Alcalde, numerosos empleados y funcionarios de la administración concurrieron en la mañana de ayer al sepelio de la señora Pilar Fluriach de Tapia, madre amantísima del señor Eduardo Tapia, estimado guncionario de la Administración Municipal y del ex Administrador del Acueducto de Albear, doctor Guillermo Tapia y Fluriach.

Una comisión de leones visitan al Alcalde

El Alcalde Municipal doctor Orosman Viamontes, ha recibido la honrosa visita de una nutrida comisión de personalidades pertenecientes a Clubs de Leones, que celebrando la Convención Anual se encuentran en esta capital, quiénes le expresaron su entusiasmo por las bellezas de la ciudad y sus alrededores, así como su agradecimiento por la gentileza que se les atiende en cuantos lugares visitan.

Selecciona el Alcalde electo a sus auxiliares

En la mañana de ayer, el Alcalde Municipal, doctor Orosman Viamontes, recibió la visita del doctor Raúl G. Menocal, Alcalde electo, cambiando impresiones en relación a los auxiliares que habrán de cooperar con el nuevo Alcalde en su administración, exponiéndole el señor Viamontes que ya los estaba seleccionando.

Mas tarde se entrevistó con el ex Presidente del Ayuntamiento, señor Francisco Rivero San Román, valiosísimos siendo valiosísimos sus informes por sus conocimientos en la administración, quien le ha prometido la más eficaz ayuda.

El Secretario del Trabajo proyecta embarcar a E. U.

Se encuentra algo delicado de salud. Adquieren material para la Clínica de Maternidad

El Subsecretario del Trabajo, señor Francisco Gómez Marrero, firmó ayer numerosas resoluciones, entre las cuales se encuentran las siguientes:

Declarando sin lugar el recurso de alzada interpuesto por Felipe Valdés Badia, en expediente número 786, de 139, de la Oficina Provincial del Trabajo, de Matanzas; desestimando el recurso de alzada interpuesto por la Compañía Azucarera «Dulce Nombre», en expediente 211-H, de 1939, de la Oficina Provincial de Matanzas; desestimando el recurso de alzada interpuesto por María Llanes, en expediente número 2477, de 139, del Negociado de Inspección, de la Secretaría del Trabajo, y declarando sin lugar el recurso de alzada interpuesto por la entidad «Cuban Minning Company», en expediente 112, de 1938, de la Oficina Provincia del Trabajo, de Santiago de Cuba.

Embarca para Estados Unidos el Dr. Portuondo Domenech

En la Secretaría del Trabajo se supo en la tarde de ayer que el doctor Juan M. Portuondo Domenech, que disgruta de licencia electoral, no se encuentra totalmente restablecido de su dolencia, por lo cual no ocupará aún la cartera de Trabajo, sino que espera embarcar en breve hacia los Estados Unidos de América.

Modernos aparatos para la clínica de Maternidad

En la Delegación Provincial de Maternidad de la Habana es ha informado que, por la Junta Central de Maternidad, ha sido firmado un contrato con la conocida firma de esta capital Audrain y Medina, para adquirir aparatos de Rayos X, Electricidad Médica, Terapia Profunda y Esterilización, con destino a la Clínica Provincial de Maternidad Obrera de la Habana, dichos aparatos tienen un costo de $2.699.49

ULTIMOS DIAS DE

Julio: el mes de El Encanto

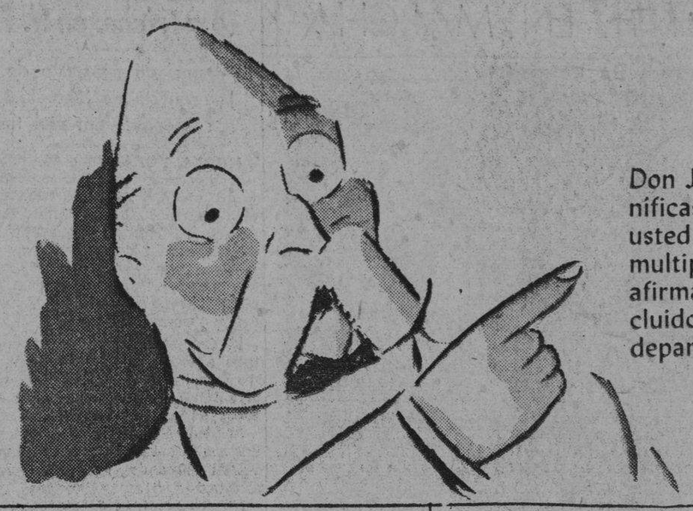

¡PROVECHOSISIMAS OFERTAS DE DESPEDIDA EN TODOS LOS DEPARTAMENTOS!

Don Julio se embarca el miércoles por la noche. Quedan, pues, muy pocos días de las Magníficas Ventas Anuales de JULIO EL MES DE EL ENCANTO. Muy pocos, pero muy buenos si usted sabe aprovecharlos, porque con ocasión de sus Ofertas de Despedida Don Julio ha multiplicado las oportunidades en todos los departamentos. A tal extremo, que podemos afirmar que todo lo que usted necesita para usted, para su familia y para el hogar está incluido en estas sensacionales ofertas que le brinda Don Julio. Apresúrese. Visite todos los departamentos.

El Encanto

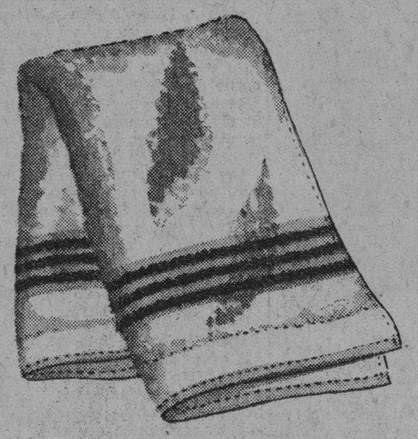

TOALLAS.

Es un buen negocio surtirse ahora de toallas para todo el año. Los precios de Don Julio se lo recomiendan.

Toallas de excelente felpa blanca con cenefas o listas rosa, azul, verde y oro **0.25**

Toallas de magnífica felpa blanca con cenefas o listas de tamaño grande en azul, verde, oro y rosa —— **0.36**

Toallas de felpa blanca de superior calidad con cenefas o listas y también en sobrios y elegantes colores enteros **0.44**

SEGUNDO PISO.

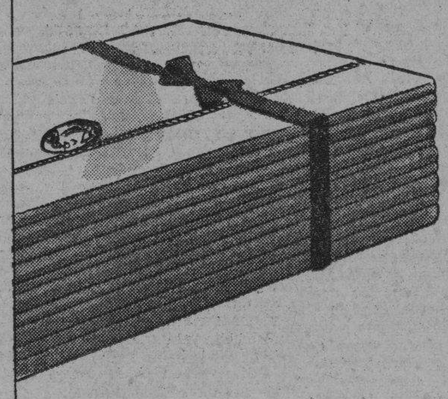

SABANAS.

Sábanas de guarandol blanco para cama camera	75c.
Fundas, también cameras	35c.
Cojines de la misma calidad	42c.
Sábanas de guarandol blanco de excelente calidad, cameras	95c.
Fundas también cameras	50c.
Cojines de la misma calidad	65c.
Sábanas de guarandol blanco de superior calidad, cameras	1.25
Fundas, también cameras	55c.
Cojines de la misma calidad	75c.

Juegos de sobrecamas de tafetán con cojín con ruches muy bonitos, para cama camera. Azul, verde, Rust y rojo. El juego **7.50**

Segundo Piso.

Uniforme de vichy a listas azules con cuello y puños blancos con festón. Otros de irlanda azul o poplín blanco **1.10**

Delantal blanco de madapolán con festón y calado. Otros negros —— **0.20**

Uniformes americanos de poplín azul rey, cuello y puños blancos, botones de nácar. También en blanco **1.95**

Delantales de piqué blanco con doble cintura y dobladillo haciendo juego con el cuello del uniforme **0.40**

Uniforme de madapolán blanco con festón o serpentina en el cuello y los puños. Botones de nácar **0.80**

Delantal negro de raso con festón y calados. También blancos —— **0.20**

Uniforme blanco de poplín, modelo americano, con serpentina en el cuello y los puños. Botones de nácar **1.65**

Delantal de raso con festón y calado. También de irlanda y loneta para la limpieza **0.55**

Uniforme de irlanda azul, también de vichy a listas y de poplín blanco. Cuello y puños de festón. Botones de nácar —— **1.24**

Delantal blanco de guarandol con festón y calado de piqué o de guinghman e irlandas en colores o raso negro —— **0.35**

Uniforme de vichy con fondo blanco y listas prusia o azul pastel con cuello y puños de organdí de fantasía **1.35**

Delantal de organdí de fantasía blanco. También de piqué, guarandol blanco o irlanda —— **0.40**

Si reside usted en Provincias puede aprovechar también las Ventas de Don JULIO haciéndonos sus pedidos por carta. ¡Escríbanos hoy mismo!

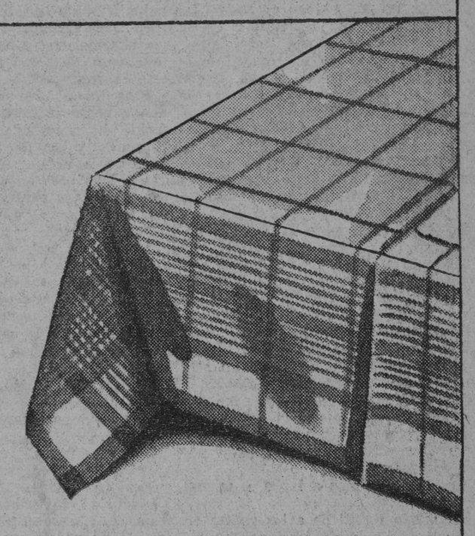

JUEGOS DE MANTEL.

Juegos de mantel de rayón a cuadros en azul, verde, oro y rojo sobre fondo crema. Tamaño. 50x50 con 6 servilletas —— **1.15**

Juegos de mantel de guingham magnífico a cuadros en verde, azul y rojo. 52x52, con 6 servilletas —— **1.25**

Juegos de mantel de alemanisco de excelente calidad a cuadros en verde, oro, azul y rojo. Tamaño. 52x52, con 6 servilletas —— **1.65**

SEGUNDO PISO.

Para el embellecimiento de su casa.

Marquisets estampados, de 38" de ancho —— **0.12**

Marquisets a motas en todos los anchos y colores —— **0.15**

Tafetanes lisos en todos los colores, de 40" de ancho —— **0.35**

Tafetán Sunfast tornasol en todos los colores, 36" de ancho —— **0.38**

Cretonas estampadas en diversos dibujos, 36" de ancho **0.16 y 0.24**

Cretonos satinadas con preciosas estampaciones, de 36" de ancho **0.32 y 0.46**

Damascos de fibra brochados en infinidad de dibujos, 50" de ancho **0.52 y 0.78**

Crashs de algodón en colores enteros y a listas, de 50" de ancho **0.76 y 0.98**

Cortinas de baño de seda y algodón **2.00**

SEGUNDO PISO.

M.E.C.D. 2016

SECCION Z

TELEFONOS:
Dirección M-2356
Jefe de Redacción M-1287
Sección de Sports A-4093

DIARIO DE LA MARINA

TELEFONOS:
Quejas A-8102
A. Clasificados . M-3302

SECCION Z

AÑO CVIII — ACOGIDO A LA FRANQUICIA POSTAL — LA HABANA, MIERCOLES, 24 DE JULIO DE 1940 — EL PERIODICO MAS ANTIGUO DE CUBA — PAGINA TRECE

FORD DICE: "LA QUINTA COLUMNA ES UN MODISMO RIDICULO"

HA QUEDADO IMPLANTADO EN ESPAÑA EL CODIGO MILITAR ANTERIOR A LA REPUBLICA

Las fuerzas aéreas de Cataluña han quedado bajo el mando del teniente coronel del ejército Alejandro Manso

El Ministro de Panamá en España se ha trasladado a El Escorial con el objeto de depositar una ofrenda floral en la tumba de José Antonio. Leyó luego unas cuartillas

BARCELONA, julio 23. (AP).—El teniente coronel Manuel de la Sierra Bustamante, que próximamante saldrá para Wáshington, donde desempeñará el cargo de agregado naval a la Embajada española, entregó el mando de las fuerzas aéreas de Cataluña al teniente coronel Alejandro Manso.

Restauran el Código militar en España

MADRID, julio 23. (AP).—La Gaceta Oficial publicó hoy un decreto-ley que restaura el Código de Justicia Militar que había en España antes de la República.

Ese Código restablece los Tribunales Militares de Honor que juzgarán la conducta de los oficiales.

El Ministro de Panamá deposita una corona en la tumba de José Antonio

SAN LORENZO DEL ESCORIAL, julio. (Especial).—El ministro de Panamá en España ha venido a esta localidad para depositar una corona en la tumba de José Antonio. Le acompañaban el secretario de la Casa Civil, señor Gamir, y en representación del jefe provincial del Movimiento, el camarada Manuel Solchaga. Fué recibido por el P. Millán y otras personalidades. Después de colocar la corona sobre la tumba, el ministro de Panamá leyó unas cuartillas en las que se refirió a los lazos que unen a su país con España y resaltó la figura de José Antonio y la victoria lograda por el Caudillo. Finalmente, el P. Millán rezó un responso en sufragio del alma del fundador de la Falange.

Otro artículo de Manuel Aznar

MADRID, julio 23. (AP).—En un artículo titulado «¡América Hispana, alerta!», publicado en el semanario «La Semana», denunció hoy el periodista Manuel Aznar la unidad continental que «predican los Estados Unidos», afirmando que se «trata de un instrumento que someterá a la América hispana a una tremenda servidumbre».

Aznar reafirmó el derecho que asiste a España de «hacer oír su enorme voz histórica en la América Latina» y declaró que «España vuelve a asumir funciones directivas en las orientaciones mundiales».

«España—agrega—cuidará de que la conciencia del hispanicismo fermente en las almas jóvenes. Vivimos ahora en tiempos revolucionarios, pero la revolución actual no entraña desórdenes, ni barricadas, ni luchas en las calles, sino una renovación de la sociedad civilizada.

«Las tierras hispánicas, dirigidas por España, deben asumir una gran responsabilidad revolucionaria en nombre de la idea cristiana y católica».

«Las Conferencias de América se nutren en fuerzas ya derrotadas»

«A todos nuestros amigos de la América—siguió diciendo Aznar—y a todas las juventudes hispanoamericanas, queremos prevenirlas contra esas solemnes Conferencias organizadas por la Unión Panamericana que están nutridas de fuerzas ya derrotadas en todo el planeta y que no son, en fin de cuentas, sino el materialismo de la esclavitud dorada bajo el mundo de oligarquía de Pittsburgh, Chicago, Filadelfia y Nueva York».

Añadió el periodista que «ni la historia ni la moral justifican la servidumbre en que las naciones hispanoamericanas pueden caer si no ratifican su política con respecto al Coloso del Norte».

«Me llenaría de júbilo el saber que estas palabras españolas llegaron a esas mmorías de nuevos americanos de 18 a 35 años, de quienes recibimos ya señales de redención seguras. De ellos es el porvenir. Su voz señalará los nuevos rumbos y definirá las pautas originales en la América Hispana».

La interferencia de EE. UU. juzgada por «Arriba»

MADRID, julio 23. (AP).—El periódico «Arriba» declara en su editorial de hoy que «las interferencias norteamericanas en la política y las orientaciones de los países hispanos de la América serán tan graves y desastrosas como las intromisiones de la Gran Bretaña en los asuntos europeos».

«España—dice—se hace eco de las ansiedades latinoamericanas y ve con profundo malestar cómo la política utilitaria y egoísta del dólar quiere expandirse nuevamente a expensas de los más sagrados intereses del hispanicismo en las Américas».

El venerado de la Nueva España

Por todas partes el nombre y el retrato de José Antonio, simboliza el sacrificio de los que murieron por salvar a su país del comunismo

(Especial para el DIARIO DE LA MARINA.)

Desde Alicante, donde había sido fusilado por los rojos, el cadáver de José Antonio, hijo del dictador Primo de Rivera, fué traído a hombros hace meses por equipos de doce hombres que se iban relevando por el camino. Fué una marcha fúnebre y victoriosa cuya grandeza no aceptaba la vulgaridad de los arcos triunfales y los gritos de las multitudes. Durante más de dos semanas, a través de España, día y noche, a la luz de las antorchas, atravesando pueblos iluminados por hogueras, el cortejo desfiló gravemente. En cada iglesia, un responso, y durante las cinco horas en que pasó por Madrid, la circulación fué interrumpida y reinó el silencio... un silencio total.

El nuevo régimen ha erigido al joven abogado, del que los rojos hicieron un mártir, en símbolo. En él se encuentran, todos los sacrificios de la revolución nacional. El retrato del jefe vivo, Franco, que ocupa el puesto de honor en todas las casas, se acompaña con el del iniciador, caído bajo las balas.

En todos los muros de España, al lado de la efigie del Caudillo, brilla la de José Antonio «Presente»: siempre presente!

En todas las iglesias, un recordatorio; en todos los pueblos una cruz con esta inscripción, casi siempre invariable: «Caídos por Dios y por la Patria, José Antonio... ¡Presentes!».

Yace ahora, en el Escorial, delante del coro, bajo la cúpula que un hijo de emperador, ¡y qué emperador!, concibió para coronar a la faz de los siglos las tumbas de tan gran raza.

Debajo de este coro está la rotonda revestida de mármol, con los sarcófagos de Carlos V, Felipe II, sucesores y esposas: «Resurrectio nostra», dice la inscripción de encima del altar. «Nuestra resurrección». ¿Se imagina uno a todas esas augustas personas levantándose y encotrando sobre su cabeza la sombra que una simple lápida de piedra, grabada con una cruz y el nombre de pila: «José Antonio», y comprendiendo lo que esto significa? Unos ramos de lilas y flores rojo y gualda: ¡qué sencillez sobre tanto fausto!

¿Será ese cuerpo de mártir la savia fecunda, el injerto sobre las viejas tradiciones para que florezcan en una España nueva?

Desde El Escorial, el símbolo resplandece sobre toda la Península: ¡qué gran emoción!

Le seguirá pronto un gran monumento a los muertos cuya primera piedra ha colocado el Generalísimo. Una cruz de ciento veinte metros; una cruz, pues el régimen rechaza la grandilocuencia de los arcos de triunfo. Prefiere la cruz simple, imagen pura del sacrificio.

Al pie de este gigantesco calvario se levantarán: un templo, un convento y un cuartel.

Asombrosa persistencia del gusto profundo que sugirió a Carlos V en su retiro a Yuste y a su hijo esta mansión del Escorial, panteón y monasterio...

España de hoy, España de siempre. El mismo ideal de espiritualidad, de desdén por lo material, aún dentro del aparato arquitectural del poder, aguijoneaba a los reyes de ayer y a los renovadores de hoy.

Una reunión en la calle de Carretas

Hace diez años que el héroe José Antonio se reunía en un convite amistoso en un café de la calle de Carretas, «Pombo»—café famoso de Madrid por las tertulias literarias de Cejador y de Gómez de la Serna— con algunos compañeros. Eran cuatro. EL, fusilado; Ramiro Ledesma Ramos y Onésimo Redondo, asesinados; Ernesto Jiménez Caballero, el Marinetti español, único superviviente. Aquella noche fundaron la Falange y decidieron el destino de la Nueva España...

Las sombras invaden la alta nave y fuera, como contraste, el sol caldea las losas de la explanada donde un partido de fútbol está en su momento culminante. La muchedumbre, sentada en las balustradas, grita, patalea y aplaude.

Aquí también, frente a las piedras venerables de la inmensa construcción regia, la España joven hace gala de sus fuerzas físicas para una vida nueva...

Andrés de Bief.

El Escorial, 1940.

EL CARDENAL GOMA DA LAS GRACIAS Y ENVIA SU BENDICION A CUANTOS HAN HECHO DONATIVOS PARA LAS IGLESIAS DE ESPAÑA QUE FUERON DEVASTADAS

Sor Concepción Crespo, la infatigable directora del colegio «La Inmaculada» de esta ciudad, a cargo de las Hijas de la Caridad, ha recibido del cardenal Primado de España y arzobispo de Toledo, monseñor Gomá, la carta que a continuación reproducimos, agradeciendo el envío de varias cajas con ornamentos y efectos para el culto de las iglesias devastadas, que le fueron remitidas desde La Habana.

Como es sabido, la Asociación de Antiguas Alumnas de «La Inmaculada» realizó una colecta con ese fin con el bello lema «Construyamos con amor lo que el odio destruyó» y los efectos donados fueron exhibidos, después de un hermoso y sencillo acto, en los salones de la Embajada de España, patrocinadora entusiasta de la cuestación.

He aquí la carta del cardenal Gomá:

«Sello de la Archidiócesis.

El cardenal, arzobispo de Toledo, Madrid, junio 9 de 1940.

Reverenda sor Concepción Crespo, directora del colegio «La Inmaculada».

Habana.

Muy estimada en el Señor:

Me es grato acusar recibo de su carta de fecha 16 de mayo, en la que se sirve darme cuenta de que por el vapor «Marqués de Comillas» han enviado cinco cajas de ornamentos y vasos sagrados, procedentes de la Cruzada organizada por las Antiguas Alumnas de ese colegio.

Tengo el gusto de notificarle que las cajas han llegado en buenas condiciones a Bilbao y que se han logrado en favor de las mismas, franquicias de Aduana. Dentro de pocos días estarán en Toledo y se distribuirán de acuerdo con las necesidades y voluntad de los donantes.

Agradezco vivamente tan delicada caridad, y bendigo paternalmente a ustedes, a sus alumnas y a todas las personas que han cooperado en Cuba a una obra tan loable y de tanta necesidad, en favor de nuestras iglesias devastadas. Que el Señor se lo premie.

Quedo de V. R. atento y affmo. en Jesús,

I. Cardenal Gomá.

LA CRUZ GAMADA EN EL FRENTE DE HENDAYA

(Crónica del enviado especial de la agencia «EFE», en Francia)

Irún, junio 27 de 1940.

Ahora mismo, siete y media de la tarde, acabamos de trasponer la frontera francesa en el puente de Hendaya. Ya ondea la bandera de guerra de Alemania. No ha habido que arriar la francesa, porque no estaba izada. Junto a la caseta del control policíaco hay dos soldados alemanes que montan la guardia. La barra que cierra el paso sigue siendo accionada por las manos de un gendarme francés, el mismo que hemos visto tantas veces desde el comienzo de la guerra de España, y que, hoy, al vernos pasar, ha dicho, pálido y casi lloroso: —«Bon jour, messieurs». En la Comandancia de Irún, el jefe de la columna que ocupa la zona Biarritz-Guethary-Bidart-San Juan de Luz-Urrugue-Behovie y Hendaya, cumplimentaba al Comandante Ochotorena, jefe de nuestra frontera guipuzcoana. El alemán es también comandante. Habla el idioma castellano correctamente. Lo aprendió en Bolivia, donde ha permanecido varios años. Fué combatiente en la guerra del Chaco, al servicio del Ejército boliviano.

Horas antes, al filo del mediodía, se presentaron en Irún, con misión de saludo, quince o veinte combatientes alemanes pertenecientes a una Compañía de Propaganda del Ejército. Son los primeros que han hecho el recorrido completo desde París a la frontera española. Los primeros que han llegado al límite del puente internacional de Hendaya.

A media tarde, las columnas motorizadas han hecho su aparición entre Bayona y Biarritz. La que tomó el camino de San Juan de Luz estaba formada, aproximadamente, por los efectivos de dos batallones. Todos los soldados iban en motocicletas, seguidos por largas filas de camiones. La proximidad del escape de cada moto respecto del conductor y ametrallador de la siguiente tizna y ennegrece a éstos la cara. Con ello adquieren un aspecto de jóvenes «diablos negros» y se acrecienta la impresión de brío y de combatividad que da la rigurosa formación alemana. En general, los soldados que hoy hemos visto no pasan de los veinte años de edad. Ni uno solo pertenece a quintas o clases más avanzadas. El equipo, la exactitud de la marcha, el estado del material y la fisonomía de los combatientes confirman lo que ya sabíamos; la calidad excepcional del Ejército de Alemania. Una observación que no deja de tener interés; todos los motoristas y los ametralladores estaban recién afeitados.

Se adivina que acogerán con extraordinaria alegría el descanso y el sueño de esta noche; llevan días y semanas recorriendo sin cesar el territorio francés y devorando centenares de kilómetros. Por mucha que sea su radiante juventud, es natural que el cansancio físico les deje alguna huella en el rostro y en el ademán.

Una compañía ha quedado guardando la zona de Hendaya-Ciudad; la otra se ha instalado en Hendaya-Plage. Otro de los batallones ocupa San Juan de Luz. En Biarritz se han presentado a última hora nuevas fuerzas: otro batallón. El puesto de Mando y la Plana Mayor de la gran unidad que ha avanzado hacia los Bajos Pirineos ha elegido la villa de Biarritz como lugar de residencia.

El desfile y la ocupación se han efectuado en medio de una muda pero intensa curiosidad de la población. La gente abría calle para que pasara la columna y miraba con estupor. Muchos pañuelos recogían lágrimas. Frecuentemente advertíamos miradas durísimas. Se trataba, en general, de combatientes y mutilados de la guerra de 1914.

Biarritz y San Juan de Luz no han interrumpido ni un solo instante su vida de todos los días. Las mismas señoras viejas con los perritos de lujo, iguales desfiles de muchachas con brevísimos trajes de baño, parecidos corrillos de conversadores y de conversadoras... Yo no sé si en el fondo era indiferencia o estupor. Quizá estupor. Muchas gentes —la inmensa mayoría— apenas se han dado cuenta de lo que les sucede. Poco a poco irán saliendo de esta especie de morfinización en que las ha dejado la inmensa sensación de la guerra perdida.

Los soldados de la columna tienen, sin duda, consignas rigurosas de conducirse con perfecta corrección. Referiré algunos casos a los que he asistido personalmente. Son estos:

A última hora de la mañana, los soldados de la Compañía de Propaganda se han acercado a un policía francés de tránsito.

—¿Tiene usted la bondad de indicarnos un sitio donde podamos almorzar? —ha preguntado uno de los soldados en buen francés.

—¿Son ustedes polacos? —ha respondido el policía.

—No: somos alemanes.

—¡Ah!

—Creo, sin embargo, que usted tendrá la amabilidad de señalarnos un restaurant.

El policía ha accedido del mejor grado.

Junto a una villa de lujo se encontraba esta tarde parte de la columna ocupante cuando pasó junto a ella el automóvil en que iba el propietario de la finca. Quedaba un paso muy estrecho para el coche. De uno de los camiones descendió el conductor y preguntó:

—¿Quiere usted entrar en esta casa?

—Sí; vivo aquí; es mi residencia habitual, pero esperaré a que ustedes adelanten. No tengo prisa.

El conductor interrumpió: —¡No faltaba más! Ahora mismo retiraré un poco el camión para que pase usted en seguida.

Delante del Hotel Plaza de Biarritz se detuvo un coche de turismo, del que descendieron tres oficiales alemanes de uniforme. Desconocedores, como es natural, de las reglas del tránsito en la localidad, dejaron el auto en lugar prohibido por las ordenanzas. Se acercó un gendarme:

—No está permitido dejar el coche aquí, señores. Les ruego que tengan la bondad de colocarlo junto a la acera de enfrente.

Uno de los oficiales tomó el volante y, sin decir una sola palabra, cumplió la voluntad del gendarme.

En un hotel de San Juan de Luz se ha producido este diálogo:

Un oficial alemán: —¿Tienen ustedes habitaciones?

La directora del hotel: —Sí; pero necesito que me traiga usted un volante de alojamiento.

El oficial: —Mire, señora; esta habitación la pagaría yo, personalmente.

La directora: —En ese caso, puedo dársela.

Y así contaría más anécdotas que revelan el tono de la instalación alemana en la costa vasco-francesa durante el día de hoy.

Todo ello no aminora —aunque tampoco exacerba— el inmenso duelo de las almas francesas. Las tristeza es infinita. La dignidad de las gentes, perfecta.

—¡Qué quiere usted! ¡Hemos perdido!—dicen casi todos.

Y piensan, unánimemente, que en el sacrificio y en el trabajo encontrarán la libertad, la felicidad y la salvación del país. Francia, de un extremo a otro, se dispone a trabajar como no había trabajado desde hace muchos años.

Manuel AZNAR.

Las Horas Hondas de España

En recuerdo, un homenaje... Otro recuerdo, en pago cariñoso... La respuesta necesaria.

Se ha conmemorado en Washington un gran Día español: el de Cervantes. Debióse la iniciativa al embajador de España, que dijo en un magnífico discurso las glorias de D. Quijote —y prometió varios premios para la juventud que estudia en Washington nuestra literatura nacional...

Tarde llega hasta España esta noticia, pero se la acoge bien. Prueba la visión clara de las cosas que tiene ese embajador, indica sucintamente la posición actual de nuestro espíritu, y puede decirse de ella, tras haberla esperado largo tiempo:

—Es una respuesta, al fin...!

—A mí me ha conmovido inmensamente —contaba Yanguas Mesía a su regreso de Washington, cuando fué allá, ya hace tiempo, en misión diplomática sutil— a mí me ha conmovido inmensamente esa maravillosa «Hispanic Society» fundada por mister Huntington...

Se había percatado Yanguas, sobre todo en Nueva York, de la importancia profunda de las actividades españolas que alientan en la vida americana. Setenta mil españoles residen en la espléndida ciudad: publican varios periódicos, sostienen varias revistas, cuentan con varios centros importantes... Y cuando nuestro político quiso ver la entidad de más empuje levantada en Norte América al espíritu español, encontró la «Hispanic Society», fundada y mantenida por un yanqui. En ella, la riqueza es asombrosa, la organización, magnífica, la eficacia colosal... Una Sociedad en grande, en la que tienen manifestaciones de extraordinario relieve, toda nuestra vida histórica, toda nuestra vida artística, todos nuestros esfuerzos culturales y todos nuestros constructores... Y el fundador, un yanqui: mister Huntington, que hizo de España su novia con verdadera adoración romántica...

Hizo de España su novia, y frente a la leyenda americana de una España paralítica, puso él la realidad como una luz. En el gran torbellino sonoroso de la vida de su pueblo, tan estallante de impulsos y de positivismos instintivos, levantó este ideal vindicador como un imperativo ineludible, categórico en su vida, necesario en sus ansias justicieras: y fué para nosotros D. Quijote.

Para entendernos a fondo, buscó en los autores clásicos nuestra psicología de otro tiempo, y recorrió en España los caminos de evocación histórica más fuerte. La ruta del hidalgo de la Mancha, gran desfacedor de entuertos, ya ha sido señalada varias veces por investigadores eruditos: la ruta del Mio Cid Campeador, gran señor y gran guerrero, ya fué también señalada en peregrinaciones estudiosas... La empresa de recorrer, por mandato exclusivo del amor, las rutas del guerrero y del hidalgo, la cometió Milton Huntington, el multimillonario americano que siente a D. Quijote como símbolo y al Cid como realidad. Y también este yanqui es erudito, y desentraña hábilmente de las oscuridades más remotas todas las vibraciones de color. Y también este yanqui es arqueólogo, y entra con paso seguro por los grandes misterios del pasado, en busca de las lumbres que contienen. Sus peregrinaciones por España probaron, además, que era poeta. El Poema del Cid, él lo tradujo, y él añadió el comentario que le explica a su pueblo su carácter; los manuscritos mozárabes del Monasterio de Silos, él los examinó acuciosamente, e hizo reproducir sus miniaturas en espléndida labor: el catálogo famoso de la gran Biblioteca colombina, él lo publicó en facsímil... No dió quizás un paso por España en que no fijara huella, con generosidad o con estudio. Y se saturó de España, y del ambiente de España, y del paisaje de España, como si fuera un niño pequeñuelo que hubiera reposado en su regazo, abierto todo su espíritu a sus sugericiones cariciosas...

Milton Huntington, poeta, de todo nuestro pasado sacó gran cantidad de poesía: de todo su contacto con nosotros, y con nuestro idealismo, y con nuestra tradición, sacó la convicción de que era España buena tierra de reservas, con potencialidades económicas que habrán de florecer abiertamente en un próximo futuro, y con riquezas morales que ya la singularizan en potencialidad de espíritu... Toda la leyenda negra era una calumniosa villanía..! Y el arqueólogo poeta, señor de copiosísimos millones, volvió a su patria de origen, haciéndose un deber de este afán suyo de reivindicar a España, y una misión de su empeño de darla a conocer en su país.

Esta ha sido la simiente...

Y hoy se conmemora en Washington un gran día español, el de Cervantes —alta solemnidad en la Embajada, asistencia del Cuerpo Diplomático, presencia de Sumner Welles...

Y nuestro Embajador promete así:

—La España de hoy dará premios...

Al cabo, la respuesta necesaria de hidalguía y gratitud...

C. CABAL.

Quedó inaugurado el nuevo puente que une a Gijón con Ribadesella, el cual tiene 197 metros de extensión

Auxilio Social prepara una expedición de niños acogidos a sus instituciones y en precario estado de salud para que pasen una temporada en una excelente playa gaditana

MADRID, julio. (HS.)—Toda la prensa española publica unas declaraciones de Henry Ford en las que afirma que «está convencido de que la guerra europa no durará mucho tiempo porque los Estados Unidos no entrarán en ella».

Refiriéndose al programa de rearme de su país añadió: «En realidad, esa «Quinta columna» de que tanto se habla ahora en un ridículo modismo, no está formada sino por los financieros que hacen propaganda de las guerras. Se ejercen fuertes presiones para arrastrarnos al conflicto actual, y el programa de armamento lleva en sí grandes gérmenes de peligro; pero tengo la seguridad de que América conservará su paz».

Restos de mártires en El Escorial

MADRID, julio 23. (HS.)—Con toda solemnidad se ha celebrado el traslado a El Escorial de los restos de los mártires caídos durante la Cruzada. Los féretros que fueron depositados en la iglesia parroquial, venían cubiertos con banderas nacionales. El pueblo en masa se sumó al acto, cubriendo los balcones de las casas de colgaduras negras con el «presente» a los Caídos. En la presidencia del duelo con los familiares de los caídos figuraban las autoridades. Fuerzas de Falange dieron guardia toda la noche en la capilla ardiente. En el cementerio hizo la invocación el jefe comarcal de F. E. T., y de las J.O.N.S. después de cantarse el Cara al Sol brazo en alto. el general Alvarez Arenas dió los gritos de ritual. Seguidamente y entre conmovedoras escenas de dolor de los familiares y amigos de los mártires se procedió a la inhumación de los restos. Finalmente se rezó un responso en sufragio de las almas de los caídos.

Inaugurado el nuevo puente de Rivadesella

OVIEDO, julio 22. (HS.)—En el día de ayer ha sido inaugurado el nuevo puente de Ribadesella. El citado puente aparecía engalanado con las banderas nacionales y del Movimiento. En la explanada formaban una sección de Infantería con la banda del regimiento número 32; una sección de Ingenieros; dos compañías del batallón de Trabajadores Especialistas número 148; la Sección Femenina de Falange Española Tradicionalista y de las J. O. N. S., con sus gallardetes; un grupo de camaradas de la Hermandad de la Ciudad y el Campo; y una falange de las Organizaciones Juveniles con sus banderas.

En la tribuna ocupaban asientos el teniente coronel Martín Alonso en representación del gobernador militar, el ingeniero jefe de obras públicas que representaba al gobernador civil; el jefe y el secretario provincial del Movimiento, jerarquías y autoridades.

El nuevo y soberbio puente que restablece las comunicaciones entre Ribadesella y Gijón, tiene 197 metros de extensión, con catorce tramos de trece metros cada uno, 150 metros de escollera y 45 metros de acceso, embellecido con preciosos jardines en los que han sido confeccionados con arenas y piedras del río los emblemas de Falange y dedicatorias al Caudillo.

Una vez terminada la ceremonia inaugural, las fuerzas que asistieron al acto desfilaron ante las autoridades.

Aumento de jornales

CARTAGENA, julio 23. (HS.)—Los obreros de la industria de la fabricación de mosaicos y piedra artificial, han comenzado a percibir sus jornales con un aumento del veinte por cient.o Asimismo los obreros de la Unión de explosivos perciben ya un aumento en sus jornales de un diez a un quince por ciento.

Temporada para niños enfermos

MADRID, julio 23. (HS.)—Auxilio Social atento siempre a procurar el mayor bienestar a los niños acogidos a sus instituciones, prepara una expedición de niños de precario estado de salud, de los internados en los hogares infantiles. Dicha expedición partirá en breve con dirección a un hogar marítimo instalado en Chipiano—Cadiz—junto a una excelente playa, con finalidad de reponerse totalmente, en regimen de reposo, aire libre y mar, de sus afecciones crónicas, asistidos y cuidados por personal técnico escogido.

BAULES Y MALETAS
EL MEJOR SURTIDO
Casa MORERA
MAXIMO GOMEZ, Núm. 676, entre Carmen y Figuras.
TELEFONO A5-1302.

La producción nacional española y la reconstrucción del país cuentan con el apoyo efectivo del Estado

La reforma de la Comisión reguladora de la producción tiende a llegar, sin solución de continuidad, de los Comités reguladores a los organismos sindicales de tipo natural

MADRID, julio. Especial.—El Nuevo Estado Español, respondiendo a los principios informadores de su constitución política y a las necesidades del territorio que iba conquistando en la guerra de liberación, estableció unas Comisiones Reguladoras de la Producción, si bien las consideraba como transitorias, pues no era su propósito establecer una definitiva ingerencia administrativa. No obstante, los principios del Fuero del Trabajo y los del programa nacionalsindicalista del Estado aconsejan la organización sindical de los productores. Y en efecto, por medio de una Ley se reforma la composición de la Comisión Reguladora de la Producción y se ordena la representación sindical en dicho organismo, alcanzándose con esto una etapa desde la que se organizarán definitivamente el funcionamiento de los sindicatos productores por sí mismos. El fin de la citada disposición es, por lo tanto, llegar sin solución de continuidad de las comisiones reguladoras de tipo administrativo a los organismos sindicales, de tipo natural. La parte dispositiva de la ley establece que las Comisiones Reguladoras de la Producción, así como todos aquellos Subcomités, ramas o servicios de los Ministerios de Agricultura y de Industria y Comercio se integrarán con las siguientes personas: un presidente nombrado por el Gobierno; un secretario también nombrado por el Gobierno, previo informe del mando nacional de F. E. T.; los asesores técnicos nombrados por el ministro; un vocal en representación de los consumidores, y los vocales nombrados por el mando nacional de F. E. T., a propuesta de la Delegación Nacional de Sindicatos. Las Comisiones Reguladoras y los demás organismos citados por la presente Ley resignarán automáticamente sus funciones con los Sindicatos Nacionales del Movimiento una vez que haya sido reconocida la existencia y personalidad de aquéllas por acuerdo del Consejo de Ministros.

Restricción en el consumo de gasolina y sus mezclas.

Como ya se informó oportunamente se ha dictado un decreto de la Presidencia del Gobierno estableciendo normas para la restricción del consumo de gasolina motivada por las especiales circunstancias creadas por el actual conflicto internacional. Su finalidad es limitar el consumo al mínimun indispensable de las necesidades nacionales y con una fiscalización constante que asegure el cumplimiento de lo mandado.

Se ha dictado también una ley creando un impuesto de restricción sobre el consumo de gasolina y sus mezclas, con carácter transitorio, viniendo a ser aquélla complemento obligado del decreto anteriormente dicho. El objeto del recargo es producir efectos en la restricción del consumo y producir las consecuencias económicas necesarias para el erario nacional. Se establece el impuesto de 1.75 pesetas por litro en beneficio del Estado, estando obligados al pago los consumidores que determina el citado decreto de restricciones. Se encarga a la Compañía Arrendataria del Monoplio la recaudación del impuesto y su liquidación al Tesoro.

Rótulos en español

No por espíritu de xenofobia, sino por exigencias de respeto a lo español y como nueva muestra de independencia nacional en todos los órdenes, se dicta por el Ministerio de la Gobernación orden disponiendo la prohibición de rótulos, muestras, anuncios, etc., en los que se empleen vocablos extranjeros. En el término de un mes deberán desaparecer las palabras incursas en la prohibición citada y se encarga a los gobernadores y alcaldes la vigilancia y cumplimiento de lo establecido.

Reconstrucción nacional

Reconociendo la rapidez y celo extraordinarios puestos por el Ayuntamiento de Bilbao en la reconstrucción de los puentes destruídos por los rojos en su huída, el ministerio de la Gobernación viene en auxilio de la Corporación municipal indicada subvencionándola con el 50 por 100 de los gastos de reconstrucción de los puentes denominados General Sanjurjo, Coronel Ortiz de Zárate, San Antón, San Cristóbal, La Victoria, General Franco y General Mola, por un total de 2.300.000 pesetas. Se subvencionan también los gastos de reconstrucción de la presa de Ordunte y servicios de aguas de la población por un valor de cerca de 2.000.000 de pesetas.

Más pueblos adoptados por el Caudillo.

El Generalísimo Franco, como Jefe del Estado y en nombre de la nación, ha adoptado a los efectos de su reconstrucción los siguientes pueblos y localidades: Santa María de la Alameda (Madrid), Perelló (Tarragona), Palamós (Génova), La Granjuela (Córdoba), Moncefart (Castellón), Caudiel (Castellón), Begís (Castellón), Peguarinos (Avila), los barrios marítimos de la ciudad de Valencia y las barriadas de la heroica capital de Oviedo.

Fortalece y Deleita
Queso Crema
NELA
MANTEQUILLA
Pura como los rayos del sol

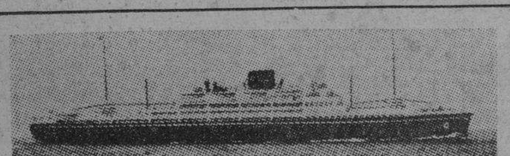

HABANA-NEW YORK
COMPAÑIA SUD AMERICANA DE VAPORES
Servicio quincenal de pasajeros y carga
Próxima salida
Vapor "IMPERIAL"
Agosto 6
Magníficas acomodaciones en primera y clase turista
PRECIOS SUMAMENTE ECONOMICOS
A. BONA & C.
Agentes Generales
EMPEDRADO, Nº 154 TELEFONO M-8087

La espléndida cosecha que ahora se recoge es el fruto de la magna obra reconstructiva hecha por el gobierno

Fué necesario, además ir dotando a los campesinos de la necesaria maquinaria, adquirida muchas veces a precios elevadísimos a consecuencia del conflicto internacional

MADRID, Especial. (P. C.)— La larga duración de la guerra española y la estabilización de algunos frentes a través de largos meses dió lugar a una situación verdaderamente desastrosa para muchas tierras de cultivo de la zona central de España. Todo este tiempo de inactividad agrícola en el que fué territorio rojo permitió que la temible acción de la langosta encontrase medio propicio y dado el abandono del campo pudiera avivar y propagarse este voraz insecto que amenazaba destruir las cosechas de los campos sembrados una vez que fueron liberados por las tropas del general Franco. Por eso después de lograda la victoria militar era preciso conseguir la victoria sobre el enemigo del campo español que tan eficazmente había podido desarrollarse. Muy cerca de 130,000 hectáreas de terreno habían sido infectadas por la langosta y gracias a los desvelos y trabajos llevados a cabo por los servicios agronómicos en estrecha colaboración con la población civil y las organizaciones de Falange Española. Tradicionalista y de las J. O N. S. ha sido posible combatir victoriosamente esta plaga y hacer que la cosecha española que este año promete ser abundante pueda ya considerarse como librada de aquel inmenso peligro.

El trabajo realizado ha tenido que ser titánico. En primer lugar la intensidad de la invasión superaba con mucho las conocidas hasta ahora. Ha habido lugares en donde se han encontrado 2.000 canutos de huevos de langosta por metro cuadrado y considerando que el promedio de los huevos contenidos por cada canuto son unos 30 resulta que en cada metro cuadrado había unos 60.000 insectos y en cada hectárea 600.000.

Durante los meses de invierno se procedió a roturar los campos infectados cosa que exigió un extraordinario esfuerzo porque se carecía incluso de los aperos más elementales. Se dispuso la recogida de arados y los Ministerios del Ejército y del Aire colaboraron activamente cediendo numerosos tractores y camiones y pudieron ponerse así en marcha 117 equipos antilangosteros en los que formaban los campesinos y afiliados a Falange Española.

En la primavera se ha emprendido la campaña complementaria cuya importancia es decisiva para el éxito definitivo ya que la primavera es el período más apropiado para atacar el insecto antes de su desarrollo definitivo llegado el cual ya es imposible de combatir. El plazo en que se ha de realizar esta segunda etapa es limitadísimo lo cual ha hecho que unido a la carencia de medios con que se tropezaba, el mérito y el esfuerzo hayan sido superiores a toda ponderación. Los elementos de lucha más eficaces en el período primaveral son la gasolina, los cebos envenenados y las trochas de zinc. A pesar de la escasez de gasolina motivada por el presente conflicto internacional la campaña se ha desarrollado victoriosamente empleando en ella medio millón de litros. Sólo se contaba con 205 regaderas especiales para esta finalidad y ha sido necesario construir 1,700. Para el tratamiento por cebos envenenados ha sido preciso preparar 160,000 kilos de veneno y 2,056 toneladas de salvados y hojas.

Las trochas con su sistema de pozos que constituyen un medio combativo de gran eficacia han exigido preparar 260,000 metros de ellas con la circunstancia de que hubo necesidad de vencer la terrible dificultad que suponía el haber desaparecido los 200,000 soportes de la trocha. Este servicio que requiere una gran movilidad ha encontrado una valiosísima cooperación en los Ministerios del Ejército y del Aire que han suministrado diversos vehículos.

Gracias a esta eficaz actuación se está recogiendo espléndida cosecha con la que se encontrará el alivio a la penuria actual forzosamente producida por el abandono y la destrucción llevada a cabo por los rojos.

Por otra parte, el campo que los rojos tuvieron en su poder había quedado sin ganado de labor y aun los aperos habían sido destruídos o se encontraban casi inservibles pero gracias al servicio de Recuperación Agrícola organizado por la España de Franco ha sido posible en ocasiones adquiriendo la maquinaria a precios elevadísimos, ir dotando a los campesinos españoles de los medios necesarios para su trabajo a fin de que la ubérrima tierra española pueda rendir lo preciso para atender las necesidades del país.

No sólo esto. Para estimular a los labradores surgen iniciativas entre las cuales merece especial mención el concurso de arada que durante la guerra comenzó a celebrarse anualmente en Valladolid para premiar a los labradores que mejor aren sus tierras, concurso que se celebra el día 15 de mayo, fiesta de San Isidro, patrón del campo español y en el que se reparten premios por valor de 10.000 pesetas.

CAMBIOS A QUE SE EFECTUA EN ESPAÑA LA COMPRA Y VENTA DE MONEDAS DE ACUERDO CON LAS ORDENES DICTADAS POR EL GOBIERNO

MADRID, Julio 23. (HS.)—Cambios de compra y venta de monedas en España publicados de acuerdo con las disposiciones oficiales:

	Divisas procedentes de importaciones. Compra	Divisas libres de importación voluntaria y definitiva. Venta	Compra
Francos, clearing. . . .	22.95		26.40
Francos, extraclearing .	20.50	23.55	23.60
Libras, clearing. . . .	40.50		46.50
Libras, extraclearing. .	38.10	41.50	43.80
Dólares	10.95	11.22	12.50
Liras..	55.25	56.55	———
Francos suizos	245.40	251.55	281.70
Reichmark	4.24	4.34	———
Escudos	40.00	41.00	46.00
Pesos moneda legal . .	2.49	2.55	2.85
Coronas suecas.	2.60	2.66	2.85

M.E.C.D. 2016

VENCIERON LOS DEL CINCINNATI AL BROOKLYN EN EL DOBLE

JUAN DECAL ESTA SEGURO DE DETENER LA RACHA DE VICTORIAS DEL TEAM DEL FORTUNA

Por PEDRO GALIANA

Un team que captura diez éxitos consecutivos en una jornada de baseball en la que los enemigos de consideración salen al paso a cada instante, tiene que poseer algo más que una buena intención, pero, esto no es cosa que preocupe mucho en estos momentos al veterano lanzador derecho Juanito Decall, del club Teléfonos.

Decall ha sido comisionado ya por el manager Narciso Picazo para detener la racha de triunfos de los fortunistas, enviándolo al box en el encuentro que tienen anunciado ambas novenas para el domingo, y Decall, que tiene clase y que se ha visto frente a baterías mucho más peligrosas que la que posee el Fortuna actualmente, asegura que la trouppe de Reinaldo Cordeiro, el manager de 1940, se encontrará con la horma de su zapato cuando salga al terreno del Cubaneleco el próximo domingo.

«El Cubaneleco no ha sido nunca un buen terreno para mí. Allí perdí frente al Regla, 5 por 3, para cortar la racha de triunfos que tenía en esos momentos el Teléfonos, y el domingo recibí una fuerte sacudida cuando Osuna, de la Universidad, me pegó ese home run que aseguró prácticamente el juego a los Caribes; pero, esta vez espero romper ese viejo ñequismo que me persigue en esos grounds, y estoy seguro de que derrotaré al Fortuna para situar nuevamente al Teléfonos en la lucha por el pennant».

Muy pocas veces nos hacemos eco de las declaraciones de un pitcher amateur, porque, tratándose de un aficionado al deporte, es lógico que el entusiasmo le guíe siempre a pensar que su chance de triunfo frente a los rivales es grande; ahora bien, en el caso de Juanito Decall hemos hecho una excepción por que la verdad es que al hablarnos el efectivo hurler lucía más convencido que el mismo Picazo, que el Teléfonos es el club encargado de poner un alto a la hermosa cadena de éxitos consecutivos de los Blanqui-negros, que ha servido para demostrar lo mucho que vale Reinaldo Cordeiro como manager.

Decall nos habló con verdadera firmeza y cuando nos aseguró que romperá el viejo jinx que le persigue en los terrenos del Cubaneleco derrotando decisivamente al Fortuna, parecía convencido de que el asunto es en estos momentos sólo cuestión de tiempo.

Por este motivo, y conociendo la clase de pelota que Cordeiro está haciendo jugar a sus players, esperamos un match espectacular el domingo por la tarde en los terrenos eléctricos, donde aparece anunciado el mejor programa de la semana. El Teléfonos jugará con el Fortuna en el turno inicial y el ADC se verá después con la Universidad, que ha reaccionado espectacularmente.

Si usted no desea darse el paseo hasta los campos reglanos, he aquí la lista de matches que puede encontrar en la ciudad:

En La Tropical... Naval y Cárdenas a primera hora, mientras Pilar y Regla se enfrentan después... Vedado Tennis vs. Artemisa en el primer turno del Vedado, con Loma y Artesanos a segunda hora... Y, a continuación, el Yara en Hershey, el Cubaneleco en Matanzas y el Atlético en Cienfuegos.

Hawaii, inscripto para competir en la Serie Mundial Amateur

SPORTS DIARIO DE LA MARINA SPORTS
PAGINA CATORCE — LA HABANA, MIERCOLES, 24 DE JULIO DE 1940 — AÑO CVIII

PEDRO GALIANA

Desde el Bull Pen

—La compra de los New York Yankees.
—Armitas quiere seguir con el Santa Clara.
—No se sabe dónde está el teniente Von Cramm.

NO BUSQUE ESTO EN LOS BOX-SCORES:

Si Jim Farley no se apura y consigue pronto los cuatro millones de pesos que le exigen para la compra de los Yankis, el ex alcalde de New York, Jimmy Walker, se hará cargo de la operación... Los expertos dicen que cuando Jimmy Cagney desempeña el role de boxeador en una cinta, luce más natural en el ring que algunos verdaderos pugilistas... Jimmy aparece como campeón welter en su última producción, «City of Conquest»... Las estadísticas baseboleras demuestran que los Dodgers de Brooklyn han probado 27 outfielders en los últimos cinco años.

Acepten este tip de uno que siempre ha creído ciegamente que los New York Yankis se levantarán a tiempo para ganar el quinto pennant consecutivo en la Liga Americana este año: Si el club no logra situarse a menos de cinco juegos antes de que finalice el mes de Julio, habrá que ir pensando en otro ganador en la joven Liga... La Liga Profesional de Baseball se reunió ayer para tomar acuerdos sobre la temporada... El Habana, Almendares y Cienfuegos indicaron su intención de participar en la competencia; pero, aún se ignora cuál será el cuarto club... Armitas quiere volver con el Santa Clara y se tiene entendido que el coronel Benítez tiene intención de inscribir a Matanzas... El viernes se decidirá oficialmente este detalle... Joseíto Rodríguez, tras de anunciar el retorno de Talúa Dandridge y Alejandro Carrasquel al club Cienfuegos, dice que Comellas le ha recomendado un ex catcher del Cincinnati que está jugando mucho en la Liga donde actúa el criollo... Joseíto le dará chance a los dos jugadores cubanos que más se distingan en la próxima Serie Mundial de baseball amateur.

Fermín Guerra, catcher del Almendares, es el cuarto bate del club Springfield, sosteniendo un promedio de .375... El comandante Argüelles, del Club Naval, espera desquitarse en Varadero de sus derrotas de la Bahía y Cienfuegos... Johnny Vander Meer ha ganado ya cinco matches en el club Indianápolis, de la Asociación Americana; pero, se niega a retornar a las Mayores hasta estar seguro de su control... Johnny dice que si vuelve antes de tiempo al Big Show, pudiera perder su chance para siempre... Trabajando a la defensiva, nosotros preferimos a Al López, del Pittsburgh, sobre Harry Danning, de los Gigantes, pero, no puede negarse que el orgullo de Terry es superior al bate... El Alcalde LaGuardia tiene en sus proyectos de 1940-41, la construcción de seis piscinas más en la ciudad de New York... ¡Qué bueno sería que Raúl Menocal tuviese la idea de construir tres en La Habana durante su paso por el municipio habanero!!!...

*

Freddie Lindstrom, que en otros tiempos jugó brillantemente la tercera base de los Cubs de Chicago, actúa ahora como profesor de baseball en los parques públicos de Chicago, bajo el control de la Cámara del Comercio de la ciudad... No hay noticias firmes del Barón Gottfried Von Cramm, que está considerado el mejor tennista del mundo en estos momentos... La última vez que se le vió en acción fué en el campeonato de Roma, donde obtuvo impresionantes triunfos... Seguidamente lo llamaron de su patria, Alemania, y nadie más ha sabido de él... Lefty Grove es diez meses más viejo que Ted Lyons, pero, el as del Chicago White Sox comenzó primero en las Mayores.

Alrededor del 4 de Julio del año pasado, los New York Yankis celebraron un doble header frente a los Medias Rojas de Boston ante 85,533 espectadores y esto impuso un record en el baseball... Georgie Selkirk es más consistente al bate que Tommy Henrich, pero, actualmente se encuentra en un slump... La verdad es que los Yankis no están bateando nada este año... Por eso han perdido tantos matches por diferencia de una carrera... Jack Dempsey no está arruinado, pero, últimamente ha tenido que pagar distintas hipotecas y por eso ha subido varias veces al ring para recuperar el dinero invertido... Gallant Fox, que actualmente se encuentra descansando en Kentucky, ganó 328,165 pesos para sus propietarios en sus días activos... Un verdadero record... Si usted visita todas las mañanas el Palacio de los Deportes, verá ensayando en la cancha de Jai Alai a más de cinco chicos de 12 a 14 años... Esos son los Pistones, Guillermos e Ituartes del mañana!... Aunque había prometido su retirada definitiva de la pista, Glenn Cunningham salió a competir hace días en Fresno, California, y ganó como quiso.

CURIOSIDADES: Desde hace más de seis semanas, los Yankis ganan todos los desafíos que efectúan los viernes y pierden el sábado por la tarde... El Cincinnati, por su parte, no sabe lo que es perder un doble header dominical desde hace muchísimo tiempo... Al Brancato, el nuevo torpedero de los Atléticos, tiene las mismas condiciones de Jack Boley, que fue una estrella de la posición por 1928, 29 y 30... Connie Mack teme haber sido demasiado severo con los Yankis, pero, no ve cómo el team pueda ganar este año, superando al Detroit y al Cleveland... Si los Yankis no ganan este año, la lista de los jugadores que pasarán a otros clubs comprenderá a Dalhgren, Crosetti, Henrich, Vernon Gómez, Hildebrand e Irving Hadley... Estos players parecen haber visto sus mejores días o no tienen realmente la clase que se necesita para jugar todos los días con el New York.

Es posible que a partir de este año se juegue un match anual de basketball entre los equipos del Ejército y la Marina en el floor del Madison Square Garden.

*

Babe Ruth insiste en afirmar que si se hiciese un concurso de popularidad entre los partidarios del New York Americano para buscar el player más útil del club, Flash Gordon y Billy Dickey recibirían mayor número de votos que Joe DiMaggio.

Joe E. Brown (Bocaza), está entusiasmando a Bing Crosby y a Georgie Raft para comprar entre los tres el club Hollywood, de la Liga del Pacífico... Pero, Crosby está más interesado en sus cuadras hípicas por el momento... Los miembros del Comité Olímpico Finlandés conmemoraron el otro día la que debió haber sido fecha inaugural de las Olimpíadas de 1940, con una misa en memoria de los atletas finlandeses fallecidos en la última guerra contra Rusia... Aunque parezca mentira, ayer nos llegó a La Habana una carta de París, firmada por Tomás Servando Gutiérrez, hablándonos de los triunfos invernales del club Habana... ¿Se referirá a los iniciales de la temporada?... Lo más ridículo que puede hacer Dempsey es pensar seriamente en un bout con Toni Galento... Echaría por tierra todo el respeto y la admiración que le tiene el público de los Estados Unidos... Ahora que Bonura ha retornado a la Liga Nacional, será interesante ver cómo piensa de los pitchers del circuito... ¿Recuerdan lo que dijo últimamente, cuando volvió a Washington?

VALLEJO SERA RIVAL DEL GRAN MAESTRO EN EL MEJOR PARTIDO DE LA FUNCION DE ESTA NOCHE EN EL F. HABANA - MADRID

Un encuentro de extraordinario interés. Constante con Enrique y Torres con Epifanio. Malluca menor y Salazar frente a Aguinaga y Cubota. Interesante el programa

Epifanio contra Vallejo esta noche. Partido de extraordinaria expectación, batalla recia entre dos grandes pelotaris, lucha de titanes en la fresca y popular Bombonera del Habana-Madrid.

Se ha combinado el choque del Maestro con Enrique llevando éste ventaja en los cuadros alegres, ya que el delantero azul será Constante mientras Epifanio contará con el apoyo de Torres.

En la forma que está jugando Vallejo no es cosa fácil proporcionarle un margen cualquiera, porque el zaguero almendarista de este partido que estamos comentando, que es muy pelotari, se aprovechará del más mínimo parpadeo de sus contrarios para anotarse la victoria.

Pero el Maestro sigue en grande. Y su compañero, que se crece siempre que lo colocan en partidos como éste utilizará su toque fuerte para atacar con vigor y energía y ganar muchos tantos por medio de su ofensiva recia.

Hay que contar con el compañero de Vallejo. Constante es un atleta hábil y astuto, además de ser un delantero seguro que desbarata mucho del ataque de sus rivales. Constante será un buen auxiliar de «Tapón» y ambos cuentan con muchas posibilidades de salir por la puerta grande en este match.

El menor de los Malluca y Salazar se enfrentarán con Aguinaga y Cubota en el último. Un partido de atracción e interés, por su equilibrio de fuerzas y porque participarán en el mismo atletas de verdadero calibre.

A primera hora Girón y Solá, Severino y Abando ofrecerán una bonita exhibición de pelota vasca.

Programa de la función de esta noche que comenzará a las 8 y 30.

PRIMER PARTIDO A 25 TANTOS: Girón y Solá, blancos, contra Severino y Abando, azules. A sacar los primeros del 14 y los segundos del 14 y medio.

PRIMERA QUINIELA A 6 TANTOS: Girón, Severino, Solá, Abando, Constante y Vallejo.

SEGUNDO PARTIDO A 30 TANTOS: Torres y Epifanio, blancos, contra Constante y Vallejo, azules. A sacar los primeros del 14 y medio y los segundos del 14.

SEGUNDA QUINIELA A 6 TANTOS: Torres, Epifanio, Malluquiza menor, Cubota, Aguinaga y Salazar.

TERCER PARTIDO A 30 TANTOS: Malluquiza menor y Salazar, blancos, contra Aguinaga y Cubota, azules. A sacar ambos del cuadro 14 y medio.

MAÑANA JUEVES HABRA UN BUEN PROGRAMA DE BOXEO DE LOS AMATEURS

Mañana jueves se ofrecerá un buen programa de boxeo amateur en el ring de la Arena Cerveza Cristal, en opción al Campeonato de los «Guantes de Oro», justa de la cual muy pronto comenzarán a celebrarse los finales de los distintos pesos, ya que hay el deseo de terminar el torneo lo más antes posible, para no dilatarlo como en años anteriores.

Para el programa de mañana están listos los siguientes boxeadores juniors:

Armando L. Vales y Sergio Tapia.
Horacio Lot y Otto Muñoz.
Francisco Acevedo y L. Cárdenas.
Jorge Santana y Lázaro Mazorra.
Abilio Capote y R. Valladares.
Jorge Grandall y Angel Herse.
Sergio Prieto y Rufino Jiménez.

Y para pelear en matches a cinco rounds, Bobby Pancho contra Melquiades Díaz, dos pesos ligeros que ofrecerán una magnífica pelea, ya que se encuentran ambos en magníficas condiciones.

Y también la de los middleweights Juan Blanco y Gonzalo Piñeiro.

5 y caballeros 10.

DOBLE VICTORIA DEL CINCINNATI vs. EL BROOKLYN

Una concurrencia record para Ebbetts Field vió cómo los Reds vencían dos veces ayer

BROOKLYN, Julio 23. (AP).—Una concurrencia record para «Ebbertts Field»—40,583 fanáticos—vieron hoy como los inspirados Reds de Cincinnati propinaban una doble derrota a los Dodgers de Brooklyn con scores de 4 x 3 y 9 x 2.

En el primer acto se hicieron necesarios 11 innings para decidir. Coscarart y Frey se fueron a las manos en el octavo acto siendo expulsados ambos del game, Gene Thompson, que salió en defensa de su compañero, propinó varios golpes a la segunda base de los Dodgers y abandonó el juego, siendo sustituído por Joe Beggs que se anexó la victoria lanzando con efectividad los últimos cuatro actos.

En el segundo encuentro los Reds vapulearon con 17 hits—cuatro de ellos del pequeño catcher Billy Hershberger—a cuatro lanzadores del Brooklyn. Mientras tanto el novel Lloyd Moore contenía en siete aislados indiscutibles a sus rivales, siendo uno de ellos un homer de Cookie Lavagetto. Bill Werber también jonroneó.

En la concurrencia de 40,583, la mayor reunida en el Starium, figuraban 4,980 muchachos que entraron gratuitamente. El parque solo tiene asientos para 34,000 personas pero 35,603 pagaron sus entradas para acomodarse en las cercas, columnas y postes de la mejor manera. La brillante actuación de los Reds dejó a tantos fanáticos con las ganas de dedicar sus acostumbrados «boo».

PRIMER JUEGO

		C.	H.	E.
Cinci	100 010 010 01	4	8	0
Brooklyn	002 010 000 00	3	10	4

Thompson, Beggs (8), y Lombardi, Hershberger (11); Wyatt y Phelps.

SEGUNDO JUEGO

CINCINNATI

	V.	C.	H.	O.	A.	E.
Werber, 3b.	5	2	2	1	1	0
Joost, 2b.	6	0	0	3	3	0
Goodman, rf.	4	3	2	0	0	0
F. Mc Cormick, 1b.	5	1	3	4	0	0
Hershberger, c.	5	1	3	5	1	0
Arnovich, lf.	5	1	3	5	0	0
M. Mc Cormick cf.	5	0	1	6	0	0
Myers ss.	5	1	2	3	2	0
Moore, p.	4	0	1	0	0	0
Totales	44	9	17	27	7	0

BROOKLYN

	V.	C.	H.	O.	A.	E.
Reese, ss.	5	0	1	1	4	0
Lavagetto, 3b.	4	1	2	0	1	1
Medwick, lf.	4	0	0	3	0	0
Phelps, c.	4	1	3	8	0	0
Camili, 1b.	4	0	1	12	1	0
Walker, cf.	4	0	0	1	0	0
Wasdell, rf.	3	0	0	0	0	0
Durocher, 2b.	2	0	0	2	2	1
Franks, zzz	0	0	0	0	0	0
Davis, p.	0	0	0	0	2	0
Pressnell p.	0	0	0	0	1	0
Vosmik, z.	1	0	0	0	0	0
Casey, p.	0	0	0	0	0	0
Gallagher, zz.	1	0	0	0	0	0
Kimball, p.	0	0	0	0	0	0
Reiser, zzzz	1	0	0	0	0	0
Totales	33	2	7	27	12	2

(z) Bateó por Pressnell en el 5o.
(zz) Bateó por Casey en el 7o.
(zzz) Bateó por Durocher en el 9o.
(zzzz) Bateó por Kimball en el 9o.

ANOTACION POR ENTRADAS:

Cincinnati	002 040 030—9
Brooklyn	000 001 010—2

SUMARIO:

Empujadores: Hershberger 2, Werber 2, F. Mc Cormick 2, Arnovich, Myers, Camilli, Goodman, Lavagetto.
Two base hits: F. Mc Cormick, Hershberger, Myers, Camilli, Phelps.
Three base rits: Phelps, Goodman.
Home runs: Werber, Lavagetto.
Sacrifice: Moore.
Double plays. Camilli, (sin asistencia); Myers, Joast y F. Mc Cormick.
Quedados en bases: Cincinnati 11; Brooklyn 9.
Bases por bolas: Davis 1, Casey 1, Moore 5.
Struck outs: Davis 3, Moore 5, Kimball 3.
Hits: a Davis 9 en 4 2-3 innings; a Pressnell 2 en 1-3; a Casey 0 en 2; a Kimball 6 en 2.
Ganó Moore
Perdió Davis.
Umpires: Klem, Ballanfant y Campbell.

COMENZARA EL DIA 10 DE OCTUBRE LA JUSTA DE PELOTA PROFESIONAL

Desde muy temprano está actuando ya la Liga Cubana de Base Ball que preside Paco Valmaña, con vista al campeonato de 1940-41, cuya inauguración está señalada, desde el campeonato anterior, para el diez de octubre próximo Al mediodía de ayer celebró una nueva reunión y se tomaron distintos acuerdos.

Asistieron los miembros de la Liga, Valmaña y Miller, presidente y secretario, respectivamente; Alfredo Suárez, por el club Habana; Rodríguez Gali y Joseíto Rodríguez, por el Cienfuegos; Emilio de Armas, por el Santa Clara; los asesores de base ball profesional de la DGND, capitán Ismael Bravo, y nuestro compañero Pedro Martínez Bauzá, actuando diligentemente, como siempre, Alfredo Menéndez, auxiliar de secretaría.

Adolfo Luque no pudo concurrir por encontrarse padeciendo de un fuerte ataque gripal. Se hicieron votos por su total restablecimiento.

Aprobada el acta de la sesión anterior, se tomaron los acuerdos siguientes:

Enviar un mensaje de condolencia al jugador Manuel Castellanos, del Club Vedado Tennis Club, por el fallecimiento de su señor padre, señor Armando Castellanos.

En lo sucesivo las sesiones se celebrarán por la tarde, comenzando a las tres en punto.

Hasta el presente han comunicado su intención de participar en el campeonato próximo, los clubs Habana, Almendares y Cienfuegos. Emilio de Armas, del Santa Clara, tiene pendiente algunos asuntos y no podrá decir la última palabra hasta el viernes próximo. Si en esa fecha nada ha determinado el inquieto villaclareño, entonces la Liga estará en libertad de acción para decidir sobre el cuarto club.

Se dió lectura a varias cartas. Una dirigida al señor Director General de Deportes, coronel Jaime Mariné, pidiendo el uso del gran Stadium Cerveza Tropical, a partir del 10 de Octubre. Cartas de la señora Florinda Diego, viuda de Linares, inolvidable magnate basebolero, informando que el señor Miguel Angel González representará los intereses del club Habana y el señor Adolfo Luque los del Almendares. Carta de Mike González informando a la Liga que el señor Alfredo Suárez tendrá su representación mientras dure su ausencia en los Estados Unidos.

Y cerca de la una de la tarde se dió por terminada la reunión, que tuvo lugar en la asesoría de base ball profesional de la DGND, como una cortesía del organismo que preside el coronel Mariné.

FUERON VENCIDOS LOS PHILLIES POR EL SAN LUIS, 7x3

Un ataque de cuatro hits en el quinto, ligado a un error dió el margen victorioso

FILADELFIA, Julio 23. (AP).—El San Luis combinó un ataque de cuatro hits contra Cy Blanton con un error de Atwood para anotar cuatro veces en el quinto acto y anexarse una victoria de 7 x 3 sobre los Phillies.

Cuatro lanzadores del Filadelfia resultaron castigados con 14 safeties por los Cardenales.

Score:

SAN LOUIS

	V.	C.	H.	O.	A.	E.
Brown, 3b.	5	1	3	2	1	0
Hopp, cf.	5	1	2	5	0	0
Slaughter, rf.	4	0	0	1	0	0
Mize, 1b.	4	2	1	8	1	1
Koy, lf	5	1	3	3	0	0
Orengo, 2b.	5	1	2	4	3	1
Owen c.	4	0	1	2	1	0
Marion, ss.	4	1	1	1	3	0
Mc Gee, p.	2	0	1	6	1	0
Hutchinson, p.	1	0	0	1	0	0
Totales	39	7	14	27	10	2

PHILADELPHIA

	V.	C.	H.	O.	A.	E.
Mahan, 1b.	4	1	1	8	1	0
Schulte, 2b.	3	0	2	2	3	0
Mueller, 3b.	5	0	2	1	2	0
Rizzo, lf.	3	0	1	3	1	0
Marty, cf.	4	1	1	4	0	0
Mazerra, rf.	4	0	2	2	0	0
Bragan, ss.	4	0	0	4	3	1
Atwood, c.	2	0	0	1	0	1
Beck, p.	1	0	0	0	0	0
Klein x.	1	0	0	0	0	0
S. Johnson, p.	0	0	0	0	0	0
Blanton, p.	1	1	0	0	2	0
Warren, c.	3	0	0	2	1	0
Totales	35	3	9	27	13	2

(x) Bateó por Beck en el 8o.

ANOTACION POR ENTRADAS:

St. Louis	101 140 000—7
Philadelphia	002 001 000—3

SUMARIO:

Empujadores: Mueller 2, Mazerra, Hopp, Slaughter, Orengo, Owen 2, Marion.
Two base hits: Brown, Mc Gee, Marty.
Three base hit: Mazerra.
Sacrifices: Mc Gee, Schulte.
Double plays: Muelles, Mahan y Mueller; Owen y Brown.
Quedados en bases: St. Louis 8; Philadelphia 9.
Bases por bolas: Mc Gee 3, Blanton 1, Beck 1.
Struck outs: Blanton 1, Mc Gee 1, Beck 1, S. Johnson 1.
Hits: a Blanton 10 en 5 innings; a Beck 4 en 3 innings; a S. Johnson 0 en 1 inning; a Mc Gee 6 en 5 1-3 innings; a Hutchinson 3 en 3 2-3 innings.
Wild pitch: Mc Gee.
Ganó: Mc Gee.
Perdió: Blanton.
Umpires: Magerkurth, Stewart y Barr.

MIKE TRESH DIO LA VICTORIA AL CHICAGO, 8 POR 7

Los White Sox lograron vencer en el noveno a los recios hitters del Boston Red Sox

CHICAGO, Julio 23. (AP).—Un single de Mike Tresh hizo anotar a Julio Solters hoy, cuando solo había un out en el noveno inning, y esto fué suficiente para que el Chicago White Sox derrotara al Boston Red Sox con anotación de 8 a 7, en la inauguración de su serie.

BOSTON

	V.	C.	H.	O.	A.	E.
Di Maggio, rf	5	0	1	3	0	0
Cramer, cf.	5	0	2	4	0	0
Cronin, ss.	5	1	1	2	1	0
Foxx, 1b.	0	1	0	1	1	0
Owen, 1b.	3	0	0	3	0	0
Williams, lf.	4	2	1	2	1	1
Doerr, 2b.	4	1	1	3	2	0
Tabor, 3b.	4	1	2	1	2	0
Desautels, c.	3	1	3	2	0	0
Peacock c	1	0	0	3	0	0
Hash, p.	2	0	0	1	1	0
Mustaikis, p.	1	0	1	0	0	0
Heving, p.	0	0	0	0	0	0
Finney, x.	1	0	0	0	0	0
Wilson, p.	0	0	0	0	0	0
Totales	38	7	12	25	8	1

(x) Bateó por Heving en el 9o.

CHICAGO

	V.	C.	H.	O.	A.	E.
Webb, 2b.	5	0	1	2	5	0
Kreevich, cf.	4	2	2	6	0	0
Kuhel, 1b.	5	2	2	9	0	0
Solters. lf	4	3	3	5	0	2
Wright rf.	5	0	2	2	0	0
Apling, ss	3	0	0	0	3	0
Tresh, c	5	0	1	2	0	0
Kennedy, 3b.	4	1	2	1	2	0
Lee, p.	2	0	1	0	0	0
Silvestri, z.	1	0	0	0	0	0
Appleton, p.	1	0	1	0	0	0
Totales	39	8	15	27	10	2

(z) Bateó por Lee en el 7o.

ANOTACIÓN POR ENTRADAS:

Boston	013 001 200—7
Chicago	000 102 401—8

SUMARIO:

Empujadores: Williams, Tabor 3, Mustaikis 2, Kreevich, Solters 5, Wrigh, Tresh.
Two base hits: Cramer 2, Desautels, Solters, Kennedy.
Home runs: Tabor, Solters.
Base robada: Webb.
Sacrifice: Hash.
Double plays: Appling, Webb y Kuhel (2).
Quedados en bases: Boston 11; Chicago 10.
Bases por bolas: Heving 2, Wilson 2, Lee 5, Appleton 1.
Struck out: Mustaikis 1, Heving 1, Lee 2.
Hits a Hash 8 en 5 1-3 innings; a Mustaikis 4 en 1 1-3; a Heviñ 2 en 1 1-3; a Wilson 1 en 1-3; a Lee 12 en 7; a Appleton 0 en 2.

JAI ALAI AMATEUR

Programa oficial para el miércoles día 23 a las 3 p. m. en el Palacio de los Deportes.

PRIMER PARTIDO A 25 TANTOS: Alfonso y R. Blanco, blancos, contra Vallejo y Pérez, azules. A sacar ambos del cuadro 10.

SEGUNDO PARTIDO A 25 TANTOS: Gilberto y Barrena mayor, blancos, contra Valle y Hernández, azules. A sacar ambos del cuadro 10.

TERCER PARTIDO A 25 TANTOS: Villavicencio y Lenda, blancos, contra Busnadiego y Cuevas, azules. A sacar ambos del cuadro 10.

CUARTO PARTIDO A 25 TANTOS: Aguiar y Vidal-Pozo, blancos, contra García y Froilán, azules. A sacar ambos del cuadro 10.

PROTECTOR BEISBOLERO

Terry Moore, del equipo de base-ball del San Luis, estrenando el protector que ahora usan los bateadores de las Grandes Ligas en los Estados Unidos para evitar golpes.—(Foto Acme-Editors Press).

JOSE LUIS GARCIA, DEL CLUB REGLA, ES CANDIDATO POPULAR Y DE FUERZA PARA INTEGRAR EL EQUIPO CUBANO

El notable outfielder del Regla está envuelto en una interesantísima temporada y todo parece indicar que ha de triunfar decisivamente de ser escogido para completar el team cubano. Están bateando muy fuerte

En el campeonato nacional de base ball amateur hay un jugador de gran calibre en otros tiempos, que después de haber experimentado un par de pobres campañas, ha reaccionado brillantemente para registrar uno de los más interesantes comebacks que se recuerdan entre los aficionados.

Nos referimos a José Luis García, right fielder del club Regla, que está jugando el mejor base ball de su carrera, después de haber sufrido un slump en el Cubaneleco.

José Luis fué, jugando del club Yara, el mejor left fielder del amateurismo. Más tarde pasó al Cubaneleco y decayó perdiéndose entre los players mediocres de la Liga. Este año, jugando para su verdadero amor—el club Regla—está actuando en mejores condiciones que cuando vistió el uniforme del Yara, y patrullando el right field resulta una de las figuras más destacadas del campeonato nacional de amateurs

Numerosos fanáticos, observando atentamente su actuación y haciéndole verdadera justicia, lo están señalando en sus selecciones, asegurando que debe formar parte del outfield en el club que ha de representar a Cuba en la Serie Mundial de base ball amateur, en la cual seis naciones están ya perfectamente inscriptas.

El batting de José Luis ha aumentado más de 100 puntos este año, su fielding resulta precioso y su velocidad en las bases es tan grande que los catchers enemigos le temen.

Recientemente conversamos con Reinaldo Cordeiro, notable manager criollo, y pudimos recoger de sus labios la siguiente afirmación:

—«José Luis le está pegando a la pelota más fuerte que ningún otro player amateur y en esta observación no me olvido del Chino Hidalgo. En el match que jugamos con el Regla, logramos sacarlos varias veces; pero siempre le pegó a nuestros pitchers como un verdadero mulo y produjo batazos que parecían realmente propios de un atleta profesional. José Luis está en un gran año y yo creo que será una de las estrellas del circuito.

Los fanáticos están de acuerdo con el habilidoso Reinaldo, y así es que incluyen el nombre de José Luis en todas sus selecciones, como puede apreciarse perfectamente en estas que publicamos hoy:

Mr. Dan.
DIARIO DE LA MARINA.

Señor, creo mi deber como buen cubano que soy manifestarle la Selección que para mi debe ir a la Serie Mundial de Base Ball Amateurs de 1940.

Catchers: A. Fleitas, del Hershey, y Plá Sánchez, del Teléfonos.
Primera base: B. Cuervo, del club Regla.
Segunda base: M. Fajo, del club Naval.
Short Stop: Chino Hidalgo, del Fortuna.
Tercera base: L. Suárez, del club Fortuna.
Right field: José Luis García, Regla.
Center field: Maciques, Atlético.
Left field: Antonio Ruiz, Hershey.
Pitchers: Pedro Jiménez, Conrado Marrero y el Niño Corbo.
Suplentes del cuadro: Parradas, Estévez y González.
Suplentes del field. Justo Aspiazu, López y Cremata.
Manager: Adolfo Luque.
Coaches: Narciso Picazo y Reinaldo Cordeiro.

Me consta que debe ser Adolfo Luque el manager porque compite mejor que cualquier otro y sabe llevarse bien con los players.

Queda de Ud. afmo. y S. S., Octavio Campos García.

Calle Buenaventura número 516 entre Concepción y Dolores, Reparto Lawton, Arroyo Apolo.

Sr. Pedro Galiana.

Me dirijo a usted por este medio con el solo objeto de ver si usted puede darle cabida a esta humilde selección del team de la Serie Mundial en sus tan leídas planas deportivas que con gusto se lo agradeceré.

He aquí mi selección:

Catchers: Andrés Fleitas, (Hershey y Gutiérrez, (7mo. Reg.); Primera base: Virgilio Arteaga (Naval); Segunda base: Fajo (Naval); Tercera base: Orta (Marina); ss: Hidalgo (Fortuna); lf: J. L. García, (Regla); cf: Rodríguez (Fortuna) rf: Echevarría (Hershey); Pitchers: Marrero, Natilla, Oliverio Ruiz Parra y Echevarría del club Naval; Suplentes: Suárez, Fortuna Tercera base; Ruiz, outfield; Cuervo, primera base. Muy atentamente de usted, Armando Bravo, Habana.

Artemisa, julio 20 de 1940. Señor Pedro Galiana. Sección Sports. DIARIO DE LA MARINA. Habana. Distinguido señor: Enterado por la prensa diaria que ustedes están formando una selección de players amateurs que a juicio de los fanáticos deben competir en la Segunda Serie Mundial Amateur de Cuba. Adjunto tengo el gusto de enviarle la siguiente selección:

Catchers: J. Hernández y Anselmo Fleitas; Outfielders: Cremata, lf; Segundo Rodríguez, cf; y A. Ruiz y José Luis García; Infielders: J. A. González, primera base; Mario Fajo segunda base; A. Gómez tercera base; A. Ordeñana ss y Castillo; Pitchers: Conrado Marrero, Pedro Jiménez, Bernal y Mario Costa; Manager: Reinaldo Cordeiro y Asistentes: Narciso Picazo y León Rojas.

Gracias anticipadas por la atención que preste a esta selección me reitero de usted muy atentamente.—Francisco Navarrete.

S-C: Yara número 56, Artemisa.

Artemisa, julio 20 de 1940. Señor Pedro Galiana. Periódico DIARIO DE LA MARINA, Habana. Estimado Cronista: Como fanático y también como asiduo lector de su muy leída Crónica Deportiva «Amateurs Aces», que usted con tanto acierto representa, es que me permito enviarle una selección de players amateurs que a mi juicio son los mejores, para competir en la segunda Serie Mundial Amateurs.

Mi selección es:

Catchers: Pedro Gutiérrez y Anselmo Fleitas; Infielders: Bernardo Cuervo primera base; Mario Fajo segunda base; Luis Suárez, tercera base; M. Hidalgo short stop; Ernesto Estévez y Jorge Santa Cruz; Outfielders: José Luis García rf; Segundo Rodríguez cf; Antonio Ruiz lf y C. Maciques; Pitchers: Conrado Marrero, Pedro Jiménez, Bernal. Mario Costa y Elicier Alvarez; Manager Reinaldo Cordeiro; Auxiliares: Narciso Picazo y Alfonso Rolríguez.

Mil gracias por la atención que preste a estas líneas y quedo de usted muy atentamente, Rigoberto Castro.

S-C: Baire esquina Céspedes, Artemisa.

AJEDREZ

Con gran entusiasmo fué inaugurado el II Torneo Nacional Juvenil de Ajedrez, en el que participan nueve jóvenes que aspiran a conquistar el título de Campeón y una de las medallas que se ofrecen, donadas por el Presidente de la Federación Cubana de Ajedrez, doctor Miguel Angel Urrutia Lleó.

Enrique Gavilondo, uno de los favoritos, ya tienen ganadas sus tres primeras partidas. Eladio Machado, su rival más peligroso, ha ganado dos partidas suspendidas. José Rapaport, el gigante que todos persiguen, tiene también dos partidas ganadas. Existe tal rivalidad entre estos tres líderes del torneo, que cada día aumenta el número de los partidarios de cada uno de ellos. Angel Alvarez, Juan Bobes, Rolando Bolet y Roberto Gavilondo, se cuidan para pensar en los desenlaces de la justa.

Esta interesante competencia de la Federación Cubana de Ajedrez, que dirige el incansable luchador, Don Pepito García, es un nuevo triunfante de los ajedrecistas que luchan con entusiasmo por hacer grande en nuestro país el noble deporte de Keres, Koltanowswi y Alemán.

RAFFENSBERGER SE PORTO BIEN FRENTE AL BOSTON Y GANO

El joven zurdo de los Cubs no permitió libertades a los Bees y venció, 6 por 1

BOSTON, Julio 23. (AP).—El Chicago Cubs venció al Boston hoy con scores de 6 x 1 en el primer juego de su serie.

Ken Raffensberger, joven zurdo, mantuvo a los Bees en 8 hits, mientras sus compañeros expulsaban del box a Joe Sullivan en el primer inning con un rally de tres carreras

Score:

CHICAGO

	V.	C.	H.	O.	A.	E.
Hack, 3b.	5	0	3	1	4	0
Herman, 2b.	4	1	2	4	1	0
Galan, lf.	4	1	0	5	0	0
Nicholson, rf.	4	1	0	3	0	0
Leiber, cf.	4	1	2	5	0	0
Bonura, 1b.	3	0	1	5	0	0
Todd, c.	4	1	2	4	0	0
Mattick, ss.	4	0	0	0	1	0
Raffensberger, p.	4	1	1	0	3	0
Totales	36	6	11	27	9	0

BOSTON

	V.	C.	H.	O.	A.	E.
Hassett, 1b	4	0	0	9	1	0
Cooney, cf.	3	1	1	2	0	0
S'sti, 3b.	4	0	1	0	4	1
Ross, lf.	4	0	2	1	0	0
Miller, ss.	4	0	1	2	4	0
Glossop, 2b.	4	0	1	5	4	1
Moore, rf.	4	0	2	2	0	0
Masi, c.	4	0	0	6	1	0
Sullivan, p.	0	0	0	0	0	0
Javery, p.	3	0	0	0	2	0
Wietelmann, z.	1	0	0	0	0	0
Totales	35	1	8	27	16	2

(z) Bateó por Javery en el 9o.

ANOTACION POR ENTRADAS:

Chicago	310 000 020—6
Boston	100 000 000—1

SUMARIO:

Empujadores: Leiber 2, Todd, Galan, Miller.
Two base hits: Ross, Leiber.
Bases robadas: Hack.
Double plays: Miller, Glossop y Hassett, Hassett, Miller y Hasset; Glossop y Hasset.
Quedados en bases: Chicago 7; Boston 8.
Bases por bolas: Raffensberger, 1, Sullivan 2, Javery 2.
Struck outs: Raffensberger 3, Javery 4.
Hits: a Sullivan 6 en 1 inning; a Javery 5 en 8.
Wild pitches: Javery.
Perdió Sullivan.
Umpires: Dunn, Jordán y Sears.

LA VERDAD, TODA LA VERDAD

Sobre el caso del boxeador sureño que no peleó, Buddy Rose

Por «PETER»

Alguien que está empeñado en criticar todo cuanto viene haciendo la DGND, ha asegurado que la importación del boxer sureño Buddy Rose, no era más que un «paquete» que se traía para darle cartel a los boxeadores locales. Y como la Asesoría de Boxeo, al frente del compañero Jess Losada, se ha visto en la imperiosa necesidad de suspender la pelea del citado boxeador, se pudiera interpretar que efectivamente el hombre no peleó, porque se pusieron a la picota pública sus bondades. Y no hay nada más dejos de la verdad.

¿Por qué vino Buddy Rose a Cuba? Herman Canal, Delegado de la Dirección General Nacional de Deportes, escribió una carta a Jess Losada, en la que le decía lo siguiente: «Tan pronto recibí tu carta me puse al habla con varios middle-weights, pero el único que está dispuesto a ir a La Habana es Buddy Rose, joven de 24 años, de Montgomery, West, Va., que se encuentra invicto en el Sur en diez peleas. Rose ha sido el único boxeador que ha vencido a Tommy Gómez, púgil tampeño, considerado como uno de los mejores prospectos de la división media. Rose quiere una garantía de cien dólares, con el privilegio del veinte por ciento de la entrada, dos pasajes de ida y vuelta a la Habana y gastos de allá. Yo creo que puede darle buena pelea a Tunero, pues es de los que se faja de campana a campana. Ha derrotado, entre otros, a Tommy Gómez, Texas Joe Dundee, Woody Jones, Yeon Foucart, Frankie Hughes, Bob Monin, Silent Robinson, Kid Sikes, Bill Holstein Al Bearce. Pesa 159 libras».

Con esta recomendación, la DGND envió los dos pasajes a Rose y a Callahan, su manager.

Luego resultó que estando Buddy Rose, haciendo una sesión de entrenamiento con Calzadilla, uno de los profesionales nuevos, recibió aquel un golpe que lo puso fuera de balance, pero sin llegar a tumbarlo siquiera. Se ha dicho que fué noqueado cosa inexacta, y testigo de ello es el señor Juan Oliva, que actuaba como second del sureño.

Jess Losada, que se encontraba viendo el trabajo del boxer importado, sacó en consecuencia que era débil para oponerlo ante Kid Tunero, y decidió entonces matchearlo contra el boxer español, José Caballero, que es sin discusión alguna un púgil de menos clase que Evelio Mustelier. Un encuentro mucho más parejo.

La víspera de la pelea, como es costumbre, uno de los médicos del Servicio de la DGND, el doctor José Antonio de la Llama, reconoció a todos los boxeadores que estaban señalados para aparecer en el programa y al examinar al citado Buddy Rose no le puso el k. o. y más tarde se supo el motivo, según podrá apreciar el lector, en la comunicación siguiente, que publicamos como una demostración de la garantía que tiene el aficionado, en los espectáculos que auspicia la DGND, que sin reparar en los gastos que ha originado la traída de este púgil, lo ha reembarcado para el lugar de donde vino.

Por respeto a nuestros lectores, no publicamos el informe oficial del Dr. la Llama. Pero baste con saber que el motivo por el que no le ha permitido pelear, es debido a que padece un mal, en que se recomienda tomar agua de coco.

Nosotros felicitamos sinceramente a la DGND y a su Asesor Técnico, señor Jess Losada, por la honradez demostrada en este caso. Así como se garantizan los espectáculos que auspicia la DGND y es así como se da el más rotundo mentís a cuantas mentiras se vienen propalando por los enemigos de esa organización deportiva que tanto bueno viene haciendo por los deportes en general n Cuba.

HASTA AHORA SON 6 LOS TEAMS DE LA GRAN COMPETENCIA

Estados Unidos, Canadá, Hawaii, Nicaragua, Puerto Rico y Cuba son contendientes ya oficiales

Hawaii está en la Serie Mundial de Baseball Amateur de 1940. En la tarde de ayer se recibió en las oficinas de la Unión Atlética de Amateurs, y el Secretario de este organismo dió rápido traslado a la Dirección General Nacional de Deportes, la inscripción oficial de las Islas Hawaii, que, según las estadísticas deportivas cultivan intensamente la pelota al extremo de que recientemente celebraron una serie de importancia con un gran equipo japonés, derrotándolo decisivamente.

Con la inscripción de Hawaii llegó una carta de Mr. Leslie Mann, Secretario-Tesorero de la Federación Internacional, y en ella se decía:

«Hawaii se hará representar por el equipo de los «Wonders» de la Hawaiian Baseball Association, que fué el ganador del torneo eliminatorio que se efectuó por allá para encontrar al conjunto que había de hacer el viaje».

«Yo no he visto jugar a los atletas de Hawaii —nos dice Mann— pero, dos ex players de las Grandes Ligas están trabajando de instructores de baseball en las islas, y me han garantizado que los nativos han aprendido admirablemente el juego, desenvolviéndose con tanta habilidad como los atletas de los Estados Unidos».

«Yo siempre creo que para derrotar al team cubano hay que presentar en la Serie Mundial un gran conjunto. Los cubanos le han cogido admirablemente el golpe al baseball y la verdad es que lo cultivan con tanta habilidad como los profesionales americanos. Ahora bien, si Hawaii resulta tan eficiente como me han asegurado, puedo afirmar que los criollos encontrarán dificultades para repetir en la Serie de este año, no teniendo nada de particular que se registre una sorpresa de enorme interés».

La inscripción de Hawaii, que eleva oficialmente a seis el número de países contendientes en la próxima serie mundial: (Nicaragua, Canadá, Estados Unidos, Puerto Rico, Hawaii y Cuba) llegó firmada por Mr. Louis A. Baldwin y Mr. Ernest Darkorga, que son los altos oficiales de la Asociación Basebolera de las Islas.

El team estará en la Habana alrededor del 11 de Septiembre, haciendo la travesía por la vía de Panamá.

Puerto Rico y Canadá han pedido ayer a la Asesoría de Baseball de la Dirección General Nacional de Deportes, los siguientes datos de interés:

1.—Cuál es la fecha exacta que los equipos tienen que estar en la Habana para iniciar el entrenamiento preliminar a la Serie.

2.—Dónde han de alojarse los atletas que formarán la embajada de cada país.

3.—Número exacto de atletas que pueden traer como elegibles para tomar parte en los encuentros.

4.—Duración de la Serie, de acuerdo con las inscripciones recibidas hasta el presente.

CHASE CONTUVO A LOS TIGRES PARA VENCER, 6 POR 3

Unicamente en el noveno le permitió dos hits en un inning a los líderes

DETROIT, Julio 23. (AU).—Los líderes de la Liga, Detroit Tigres, perdieron su encuentro de hoy con score de 6 x 3 frente a los Senadores de Washington, que estuvieron respaldados por el pitching de siete hits del zurdo Kendall Chase.

A pesar de que Dick Bartell y Rudy York jonronearon frente a Chase, el gran lanzador mantuvo bien diseminados los hits del Detroit. Unicamente en el noveno inning cuando anotaron su última carrera, pudieron los Tigres batear dos hits en un acto.

Un ataque de diez hits del Washington, incluyendo cuatro dobles y un triple de Cecil Travis, enviaron a Johnny Gorsica a la ducha.

WASHINGTON

	V.	C.	H.	O.	A.	E.
Case, cf.	5	2	2	8	0	0
Lewis, rf.	5	0	2	3	0	0
Walker, lf.	5	1	3	1	0	0
Travis, 3b.	5	1	2	0	3	2
West, 1b.	3	1	1	8	0	0
Myer, 2b.	4	1	2	2	1	0
Pofahl, ss.	4	0	1	1	2	0
Ferrell, c.	3	0	1	4	0	0
Chase, p.	4	0	0	0	2	0
Totales	38	6	14	27	8	2

DETROIT

	V.	C.	H.	O.	A.	E.
Bartell, ss.	5	1	1	2	3	0
Mc Cosky, cf.	4	0	1	4	0	0
Gehringer, 2b.	4	0	1	1	2	0
Greenberg, lf.	4	0	0	1	0	0
York, 1b.	3	2	1	9	3	0
Higgins, 3b	2	0	0	4	2	0
Fox, rf.	4	0	1	2	0	0
Tebbetts, c.	4	0	0	4	2	0
Gorsica, p.	2	0	1	0	3	0
Seats, p.	0	0	0	0	0	0
Kress z.	1	0	0	0	0	0
Trout, p.	0	0	0	0	2	0
Campbell, zz.	1	0	1	0	0	0
Totales	34	3	7	27	17	0

(z) Bateó por Seats en el 7o.
(zz) Bateó por Trout en el 9o.

ANOTACION POR ENTRADAS:

Washington	010 112 001—6
Detroit	100 000 101—3

SUMARIO:

Empujadores: Bartell, York, Fox, Myer, Travis, Walker, Pofahl, Ferrell, Lewis.
Three base hits: Travis.
Home runs: Bartell, York.
Base robada: Walker.
Sacrifice: Higgins.
Double plays: Travis, Myer y West.
Quedados en bases: Washington 9, Detroit 7.
Bases por bolas: Chase 2, Gorsica 1, Trout 3.
Struck out: Chase 2, Gorsica 3.
Hits: a Gorsica 10 en 6 innings; a Seats 0 en 1; a Trout 4 en 2.
Perdió Gorsica.
Umpires: Moriarty, Hubbard y Rue.

COMENZARA EN SEPBRE. 21 LA SERIE SEMIPROFESIONAL

SAN JUAN, Puerto Rico, Julio 23. (AP).—Juan Maldonado, Comisionado de Deportes de Puerto Rico, anunció hoy que la Serie Mundial de Base Ball Semiprofesional; entre los Estados Unidos y Puerto Rico, se jugaría en 1940 en esta ciudad comenzándose en Septiembre 21.

Dijo que los campeones de los Estados Unidos, ganadores del sexto campeonato anual semiprofesional que deberá jugarse en Whichita, Kansas, de Agosto 16 al 18, partiría de New York en Septiembre 12.

M.E.C.D. 2016

VENCIO A LOS PIRATAS EL NEW YORK EN EL JUEGO NOCTURNO

SE CELEBRARAN MAÑANA LAS COMPETENCIAS SENIORS DE NATACION DE LA UNION ATLETICA

Todo está listo para la Unión Atlética de Amateurs se anote un nuevo éxito en la temporada de natación. Según un anuncio hecho de la Comisionado del deporte, Halley Franca, los más destacados ases se han inscripto para competir en los eventos seniors y esto significa que la Unión cerrará su temporada presentando a los fans otro espectáculo de interés como los magistrados en las justas de juveniles y juniors.

Universidad, Habana Yacht Club, Vedado Tenis, Jaimanitas y Casino Español aparecen envueltas en las competencias seniors de la UAA, y con ello se garantiza una serie de eventos que gustarán. En los 100 metros de frente, por ejemplo, tendremos a Paco Escobar nadando por la Universidad, para rechazar el fuerte reto que le lanzarán Mariano Pratts, del Vedado y Toñarely.

El entry de los eventos de espalda y pecho permite esperar un final reñido y el diving garantiza una exhibición brillante en la que Castillito ofrecerá las mejores tiradas de su repertorio.

Los atletas inscriptos para competir son:

100 METROS DE FRENTE: Paco Escobar Paul Lancella, Jesús Leyte Vidal, de la Universidad; Norberto Otero, del Jaimanitas y Mariano Pratts, Orfilio Capote y Fernando Toñarely, del Vedado.

200 METROS DE PECHO: José Macía y J. Silverio, del Yacht Club; José Galdo, Fernando Toñarely y Raúl García Ordoñez, del VTC.

1,500 metros; Leyte Vidal de la Universidad; Pichardo del Jaimanitas; Rafael Tejada, José L. Echevarría y Pedro Godoy, del Vedado.

100 METROS DE ESPALDA: Manolo Ramírez, y J. Dovo, de la Universidad; Guillermo Valdés Fauly, del Yacht Club y Miguel Angel Moenck Jr., Pedro Hernán Godoy y Raúl García Ordoñez, del Vedado.

400 METROS LIBRES: Isidro Cordovés y Leyte Vidal, de la Universidad; Hector Recio y Raúl Pichardo, del Jaimanitas; Reinaldo Rodríguez, del Casino; Rafael Tejada, Mariano Pratts y José L. Echeveite, del Vedado.

DIVING (3 metros) Enrique Gorrín y López Oña, del Yacht Club; Guillermo Mota, Casino Español; Pablo Lancella, Universidad, Enrique Arellano, del Jaimanitas; y Castillo July Davalos y Mario Suárez, del Vedado.

RELEVO: Jaimanitas y Vedado Tennis se han inscripto.

AMATEURS ACES Por DAN

—Separados dos umpires.
—Arteaga es elegible.
—Hawaii se inscribió.

Se ha dispuesto por el Presidente de la Liga Nacional la separación definitiva de su cuerpo de umpires de los oficiales, Pepín Pérez y Panchito Martínez, que actuaban en home y bases, respectivamente, cuando ocurrió el domingo la cámara húngara que dió lugar a la lesión recibida por el infielder Armando Llano, del VTC... Aunque la noticia fué dada a la publicidad sin otro comentario, se tiene entendido que el Presidente Camejo estimó que los dos árbitros han tenido muchas dificultades en lo que va del campeonato amateur... El game Vedado-Pilar, incidentalmente, fué declarado forfeited a favor de los bailadores: por tanto, su score final es de nueve por cero y no valen los records de hitting, pitching y fielding registrados en el mismo... La Liga se reunirá mañana jueves por la tarde, a las seis, para discutir la forma en que ha de combinarse el schedule de la segunda vuelta del campeonato... Esta segunda vuelta comenzará el primer domingo de agosto, ya que para el domingo está señalado el último programa de la eliminatoria.

000000000

En círculos extraoficiales se dijo ayer que el Vedado Tennis pensaba retirarse como un resultado al incidente del domingo en La Tropical... Pero, ninguna fuente autorizada de Calzada y 12 ha confirmado la noticia... Lo que pueda haber se sabrá definitivamente mañana en la reunión de la Liga... En la segunda vuelta de la jornada de base ball tendremos al Hershey, Fortuna Naval, ADC, Cienfuegos, Teléfonos, Artesanos, Regla y Matanzas en la primera división... (Tal como nosotros pronosticamos en sobre cerrado que se encuentra depositado en la Unión Atlética de Amateurs)... En la segunda actuarán el Deportivo de Cárdenas, Atlético, Universidad, Artemisa, Yara, Vedado, Cubaneleco, Pilar y Loma Tennis Club... Quiere decir esto, en otras palabras que cuatro clubs de la primera división tienen sus terrenos en el interior de la República, mientras cinco radican en la Habana... En la segunda división hay solamente dos teams del interior... Cárdenas y Artemisa.

000000000

Desde las oficinas del club Naval anuncian, tras de realizar una investigación en los libros de la U. A. de A. que su inicialista Virgilio Arteaga es elegible para participar en la Serie Mundial de Base Ball Amateur, por no haber sido descalificado en ningún momento... Esto robustece extraordinariamente las posibilidades del team cubano, que necesita fuertes hitters para retener el campeonato del mundo... Arteaga es un gran inicialista y un estupendo bateador; si realmente clasifica para jugar aportará un punch brillante al conjunto criollo... (Todo esto, si es designado, desde luego!)... La designación del team criollo se hará alrededor del día 20 de agosto, por un tribunal que se designará al efecto... Ayer se inscribió el equipo de Hawai en la Serie... Esto eleva a siete el número de contendientes: Nicaragua, Estados Unidos, Canadá, Hawai, Puerto Rico y Cuba... El señor Raúl Arango, Presidente de la Comisión de base ball de Panamá, actualmente en La Habana con motivo de la Conferencia de los Cancilleres, ha dado esperanzas de que Panamá se inscriba seguro y esto provocará un entry formidable en la que está resultando la competencia amateur más interesante del año.

000000000

Armado Castellanos, posiblemente uno de los más notables players que ha dado el base ball amateur en Cuba, padre de Mamel, hurler de los Marqueses y de Mario, cronista social de nuestro colega El Mundo, falleció hace dos días, recibiendo en la tarde de ayer cristiana sepultura... Los fanáticos de ahora en el base ball amateur, muchos cronistas salidos del horno desde 1927 al presente y algunas figuras del sector no sabrán, tal vez, quién fué Armando Castellanos . Pero, todo el que lleva años ligados al deporte de los aficionados sabrá que el veterano pitcher fué una de las personalidades más destacadas del base ball amateur en su época... Armando Castellanos era un player all-around como lo es hoy día el Loco Ruiz, y muchas veces inició un game como catcher para cerrar en el box... Sus lanzamientos fueron siempre certeros y el amateurismo le recordará como uno de los pocos hombres que teniendo tantas condiciones como Dolf Luque, se mantuvo fiel al amateurismo y nunca aceptó el chance de jugar base ball profesional... Armando Castellanos fué una gloria para el VTC y sus hazañas tienen que ser recordadas agradablemente por Zaldo, Porfirio Franca, Willy Villalba, Lavandeira, Ignacio Zayas y todos esos viejos de los tiempos pasados, que fueron sus admiradores y compañeros de team... Paz a sus restos!!!

000000000

Las próximas regatas de importancia son las de Varadero y todo parece indicar que siete tripulaciones aparecerán en la justa, con el crew del Habana Yacht Club como favorito... El Naval tiene un formidable bote para Varadero; pero, aceptándose por todos que un coach americano como Leader representa un 75 por ciento de ventaja en cualquier regata, hay que sacar al Yacht Club como favorito del evento... La justa de Varadero será en agosto cuatro...

000000000

Los Caribes de la Universidad, que cuentan todavía con los servicios de Manolo Caíñas, Pérez Stable, Otto Lavernia, Bravito, Smith, Manolito Ramírez, Germán Alvarez y Lilo Torres para el campeonato junior de basket piensan entrenarse este año en el floor del Stadium, que estará listo para las prácticas en septiembre... Livio Morales sigue al frente de los atletas universitarios y se propone reanudar sus triunfos de 1938-39, ganando el Junior... El Vedado dependerá para el junior de Ignacio Castañeda, Mamel Castellanos, July y Armando Dávalos, Mikito Bustillo, Roberto Smith, Luchi Aldecoa, y Portelita... Juan Camacho, que fué un brillante tirador en el equipo juvenil de los azules el año pasado, jugará de la Universidad... Ya no pertenece oficialmente al VTC... Si el Cubaneleco consigue, como trata, los servicios de Raúl Canosa, podrá ser factor de triunfo en la competencia... Hasta ahora no hay nada cierto en la noticia publicada que Eddy Gutiérrez y Fico López pasarán al equipo de la Universidad... Si se sabe, que Sanjurjo será un atleta más del Alma Máter para el Senior... Las acciones del Mocho Rodríguez aumentaron ayer de valor considerablemente, y es casi seguro que sea designado Comisionado de basket ball en próxima reunión del Comité Ejecutivo.

FUE UN TRIUNFO LA FIESTA A LOS LEONES EN EL FRONTON

El programa resultó interesantísimo y movido, entusiasmando a los miembros de la gran institución. Hubo lleno

Para los «leones» cubanos, ha sido un motivo de satisfacción infinita la celebración del festival vasco que se escenificó en el Viejo Frontón. Ameno, interesante en todas sus partes, el programa resultó un perfecto «cocktail» de atracciones batidas en la cancha. Bailes y cantos vascos que deleitaron y entusiasmaron a la concurrencia, desfiles y vistosas evoluciones de los pequeños soldados de la Beneficencia y un partido brillantísimo en el cual midieron una vez más su rivalidad Guillermo y Ugartechea, se unieron para prestar a la jornada toda la brillantez que el trabajo esforzado de sus organizadores hacía desear.

Jamás se había llenado el Viejo Frontón como anoche. Puede decirse sin temor a equivoción que la jungla entera se había trasladado al vestuto edificio de Concordia y Lucena en un anhelo único de gozar y admirar la habilidad, destreza y ritmo de una raza legendaria. Todas las localidades, desde el palco elegante hasta la grada ruda, estaban ocupadas por miembros de la poderosa organización que es huésped de la Habana y su entusiasmo desbordante contribuyó también a darle mayor colorido a la velada, otorgándole un aspecto de feria que hizo más alegre la noche.

El programa, iniciado a las nueve y media, quedó abierto con una sinfonía por el Orfeón Vasco de la Habana, en el cual figuran pelotaris populares como Guillermo, Argárate y Malluquiza menor. El «Guerni kako Arbola», himno del jai alai, «Illunabarra», «Boga-Boga» y otros números aplaudidos, fueron cantados y bailados por los integrantes del Orfeón. Después salieron a la cancha los niños de la Casa de Beneficencia y Maternidad de la Habana, haciendo un bello desfile y ejecutando a continuación preciosas evoluciones que arrancaron estreundosas ovaciones, especialmente cuando formaron sobre la cancha la palabra «Lyon», partiendo todos desde diversos puntos a la señal de un pitazo de su director, y cuando hicieron descender entre aplausos, la gigantesca bandera cubana que pesa alrededor de trescientas libras, mientras la banda del plantel ejecutaba el Himno Nacional.

Terminados estos actos salieron a la cancha los contendientes del partido estelar y aunque hay que reconocer que sobre la cancha no pudo resultar el partido todo lo emotivo que hacía suponer mirado a través del papel impreso, no es menos cierto que los leones tuvieron oportunidad de admirar el juego de varios de los grandes maestros del mimbre.

Durante la primera quincena, los colores alternaron en la ventaja, marcándose igualadas en ocho, diez, once, doce, catorce y finalmente en quince; pero después se elevaron Argárate y Guillermo mientras Ituarte y Ugartechea se rezagaban sin poder ofrecer apenas resistencia. Al final, quedaron en 20 los vencidos, que no por ello dejaron de recibir aplausos cuando se dirigieron a los cuartos.

A la terminación del partido, varios miembros de los leones hicieron entrega a los pelotaris ganadores de dos bellas copas donadas por ellos a la pareja triunfadora, así como cuatro camisas—una para cada uno de los atletas—mientras en las tribunas se escuchaban los últimos «rugidos» de los leones.—N. de R. No hubo que lamentar desgracias personas. Todos se portaron muy bien.

ESTADOS DE LOS CLUBS

LIGA NACIONAL

	G.	P.	Ave.	Dif.
CINCINNATI	57	25	.695	—
Brooklyn	51	33	.607	7
New Yorw	45	36	.556	11½
Chicago	46	44	.511	15
San Luis	38	43	.469	18½
Pittsburgh	36	45	.444	20½
Boston	28	50	.359	27
Filadelfia	28	53	.346	28½
TOTALES	329	329		

LIGA AMERICANA

	G.	P.	Ave.	Dif.
DETROIT	52	34	.605	—
Cleveland	52	35	.598	½
Boston	47	39	.547	5
x New York	44	39	.530	6½
Chicago	41	41	.500	9
Washington	31	51	.378	15½
San Luis	36	52	.409	15½
Filadelfia	33	52	.388	18½
TOTALES	336	336		

(x) no está incluído el juego de anoche.

PUGILATO FEMENINO

En el parque de recreo de Palisades, al otro lado del río Hudson, de Nueva York, se celebró recientemente un Día de las Damas en el que hubo espectáculos notables; uno de ellos es esta lucha grecorromana entre dos muchachas, Florence Goodman y Alice Schinkel, que decidieron el conflicto arrancándose las greñas de la manera más truculenta. (Foto Acme-Editors Press).

NUMEROSOS ATLETAS PARTICIPARAN EN LA JUSTA DE JUNIORS

La Dirección General de los Deportes prepara buena season para juniors en la natación

Después del éxito que se anotó la D. G. N. D. con motivo de sus competencias mixtas para novicios, este organismo sigue ahora con mayor intensidad todavía su campaña en pró de la natación. Las victorias obtenidas por el Círculo Militar y Naval al convertirse en campeón nacional mixto de novicios, y las del Casino Español y Vedado Tennis Club, al triunfar respectivamente en los eventos femeninos y masculinos, ha hecho posible que se interesen otros clubs en estas pruebas y por ello que la jornada de los juniors prometa ser mucho más interesante todavía.

Bernardo Bernal el Instructor del Círculo Militar y Naval, que condujo a la victoria a sus nadadores en estas pruebas se encuentra la mar de entusiasmado y ha prometido llevar otro conjunto tan experimentado a la justa mixta de juniors que se ha de verificar durante los días 14 y 15 de agosto de 1940. También Oscar Martínez Conill y Alberto Raurell, instructores respectivamente del Vedado Tennis Club y Casino Español, participarán en las otras pruebas y tratarán de adjudicarse ellos los honores de la victoria.

Llegaron las medallas

Tenemos una grata noticia para los nadadores que participaron en las competencias mixtas de novicias celebradas la semana pasada en el Parque José Martí. Las medallas para dichas competencias llegaron ayer tarde y muy pronto serán entregadas a los atletas que triunfaron en dicha jornada.

Por una diferencia de cuatro días, la Asesoría de Natación de la Dirección General Nacional de Deportes se vió imposibilitada de entregar las medallas a los nadadores que resultaron vencedores, a la eliminación de cada evento; pero se puede anunciar desde ahora que en las competencias mixtas juniors, así como en las seniors se han de entregar las medallas a los vencedores a la terminación de cada justa individual y colectiva.

Posiblemente las medallas y trofeos conquistados durante las competencias de novicios, serán entregadas en las próximas justas mixtas, en la piscina del Parque José Martí.

Las Competencias Nacionales de Novicios

Definitivamente se han señalado ya las fechas de las competencias Inter-Zonas de la categoría de novicios, las cuales se han de celebrar el próximo mes de agosto.

Para la eliminación entre las provincias de Camagüey y Oriente, se ha señalado la fecha del domingo 11 de agosto; mientras que para las eliminaciones de las provincias de Santa Clara y Matanzas, que se han de celebrar en Cárdenas, se ha señalado el sábado 17 de Agosto, en la piscina de la Progresiva de Cárdenas.

Las competencias eliminatorias entre la Habana y Pinar del Río, están señaladas para el lunes 19 de agosto, y se espera que un entry numeroso concurra a estas pruebas para poder probar sus facultades.

Se espera que de todos los clubs capitalinos concurra un gran entry para que opten clasificarse para los finales que se han de efectuar el 25 de agosto en Santiago de Cuba.

HABANA MADRID

Resultado de la función de anoche:

PRIMER PARTIDO

Pascau y Solá, blancos, contra Torres y Buendía, azules.

	Tantos
Blancos	21
Azules	25

Ganador: Azules.

PRIMERA QUINIELA

Ganador: Pascau.

SEGUNDO PARTIDO

Constante y Gayarre, blancos, contra Onaindia y Uria, azules.

	Tantos
Blancos	30
Azules	16

Ganador: Blancos.

SEGUNDA QUINIELA

Ganador: Montes.

TERCER PARTIDO

Montes y Cubota, blancos, contra Iturrino y Salazar, azules.

	Tantos
Blancos	24
Azules	30

Ganador: Azules.

Para suerte de los catedráticos, el partido estelar de anoche en el Frontón Jai Alai fué variado totalmente. Y decimos que para suerte de ellos porque seguramente que el original no hubiese resultado lo fácil que sobre la realidad de la cancha resultó el que combinó Millán ante la imperiosa necesidad de variar la decoración.

El Gallego Azpeitia no pudo salir al asfalto y como resultado el Intendente tuvo que cambiar el partido, poniendo a Constante con Gayarre frente a Onaindia y Uria en la nueva fase. Hablar del partido es caer en una repetición de palabras y hechos. Sólo vimos a través de tres decenas rápidamente definidas, un avance impetuoso de Constante y el tenor hacia la meta, a la cual arribaron cuando sus enemigos estaban pasmados en el mosaico 16 sin deseos de continuar el ascenso dificultoso.

El partido resultó pobrísimo, ya que Uria jugó bastante mal y Onaindia lo imitó a la perfección rezagándose desde el primer instante; mientras los otros hacían alarde de seguridad y agresividad. Constante jugó un gran partido, justo es reconocerlo y también Gayarre rindió una labor notable; pero no es menos cierto que en ningún momento tuvieron que esforzarse porque los contrarios no le dieron motivo.

Pascau y Solá se quedaron en 21 mosaicos frente a Torres y Buendía en el primero de la noche, que también sufrió alteración. Para el pequeño Pascau fué la primera quiniela.

BOBBY BRITTON, HIJO DEL CAMPEON MUNDIAL DE LOS WELTERS, VIENE A BOXEAR CONTRA RAUL CARABANTES

En el mismo programa, peleará José Caballero, el atleta hispano que acaba de salir de las filas del amateurismo. Un gran cartel que está confeccionando el Asesor, Jess Losada

Los aficionados del buen boxeo, seguramente que recordarán con complacencia a Jack Britton, uno de los grandes boxeadores del pasado. Los cubanos lo vieron en acción frente a Jimmy Kelly, en una batalla que aún se recuerda con emoción. Pues aquel famoso boxeador tiene un hijo, Bobby, que parece va a ser en el ring lo que antes fué su padre. Y ya cualquier aficionado sabe que Jack Britton fué Campeón mundial de los welters.

Este Bobby Britton es un peleador nuevo, que tiene muchos triunfos, y también algunas derrotas. Pero el año pasado se anotó una victoria sobre Jenkins, el mismo que acaba de pelear contra Henry Armstrong, y en el Sur de los Estados Unidos, en La Florida, venció al Chino Alvarez y le ganó también a Yucatán, el mexicano que todos los aficionados conocen.

Y ese es el boxeador que la D. G. N. D. le trae al Campeón welter de la América del Sur, Raúl Carabantes. Porque aunque hay quien no lo crea, en la D. G. N. D. hay muchos aficionados al buen boxeo, y como se sabe que el suramericano es muy bueno, se le quiere ver contra otro boxer de cartel, ya que estas peleas grandes son las que levantan el espíritu de los aficionados, y este es el deseo de los que dirigen las cosas pugilísticas de la Asesoría de Boxeo y Luchas.

La D. G. N. D. traerá por la vía de los aires a Bobby Britton, a su padre, que fué una figura destacada en el boxeo de años anteriores, y al manager de Bobby. Además de traer a un contrario que dará que hacer a Carabantes, ofrecerá a los aficionados la oportunidad de ver a Jack Britton, de igual forma que en otra ocasión lo hizo con Jimmy Braddock.

La pelea de Bobby Britton y Raúl Carabantes ocupará el turno estelar del gran programa de profesionales que se ofrecerá el próximo sábado en el ring de la Arena Cerveza Cristal. Y en el mismo cartel, por fin, se presentará por vez primera el boxeador español, José Caballero, contra Ignacio Vázquez.

Es decir, que en un mismo programa la D. G. N. D. presentará boxeadores de cuatro países: Chile, España, Estados Unidos y Cuba. Un esfuerzo más que hace el organismo máximo de los deportes, en su afán de ofrecer a los aficionados la más alta emoción y la nota más atractiva a sus espectáculos deportivos.

En la fiesta de puños del próximo sábado, veremos al Campeón de los welters de Suramérica; al más destacado de los boxeadores amateurs de España, que últimamente triunfara también entre los profesionales; al hijo de un exCampeón Mundial, Bobby Britton, y a unos cuantos de los púgiles del patio que siempre ofrecen todo lo que pueden por agradar a la afición.

Además de esas dos peleas se ofrecerán tres más entre muchachos del patio, y en una de ellas probablemente hará su repriss Mario Baeza, el destacado atleta de Telégrafos, contra Roberto Ferrer.

El programa quedará listo mañana. Pero la presentación de Bobby Britton, constituye ya una gran atracción ya que su presentación será contra Raúl Carabantes, que demostró en su debut contra Ramón Molina, poseer un punch destructor.

Resultado de los juegos de ayer

LIGA NACIONAL

Cincinnati 4; Brooklyn 3 (11 inn.)
Cincinnati 9; Brooklyn 2.
Chicago 6; Boston 1.
San Luis 7; Filadelfia 3.
New York 9; Pittsburgh 1.

LIGA AMERICANA

Washington 6; Detroit 3.
Chicago 8; Boston 7.
Cleveland 1; Filadelfia 0.
(San Luis 6; New York 5 hasta el cuarto inning. No se recibió).

En la Liga Americana:

		C.	H.	E.
Filadelfia	000 000 000	0	6	0
Cleveland	000 010 00x	1	6	1

Baterías: Babich y Hayes. Milnar y Hemsley.

		C.	H.	E.
Ney York	301 1			
San Luis	330 0			

Baterías: Sundra, Hadley (2) y Rosar. Bildilli, Trotter (2) y Swift.
(Hasta el cuarto inning solamente se recibió).

Tópicos futbolísticos

—No se aceptan.
—Fiesta de la Reina.
—Informe oficial.

En estos días se reunirá la Junta Directiva del Club Deportivo Centro Galiego, para tratar sobre la doble renuncia que tienen presentada los señores Eugenio González y el Dr. José Abella, Presidente y Secretario de la sociedad.

Ni que decir tenemos que las renuncia no caminan. Hemos hablado con destacados asociados, y todos coinciden en lo mismo. Es decir, que ninguno de los dos, pueden renunciar, y mucho menos ahora que aún están frescos los laureles que ellos llegaron a conquistar con su buen gobierno y dirección.

Puede darse por seguro, pues, que ellos seguirán en la Junta de Gobierno, porque así se lo exigirá «el pueblo».

En el día de ayer fué elevado por el señor Pablo Ferré-Elías, Sub Director de la Academia Nacional de Arbitros, la memoria de dicho organismo a los Asesores de Balompié, de la D.G.N.D., Enrique Fernández Parajón y Ernesto Azua, en la que se le ha dado forma escrita a la intensa labor desarrollada por esa Academia durante los últimos meses, en un esfuerzo por proporcionar al fútbol local nuevos elementos de indiscutible capacidad que permita aumentar en la afición la confianza por los arbitrajes en un próximo futuro.

En este informe aparecen detalles de los fines perseguidos con la creación de esta Academia, así como de la organización que se le ha dado.

Igualmente se incluyen en la memoria las distintas Resoluciones firmadas por el Sr. Director General de Deportes, Tte. Coronel Jaime Mariné, por las cuales han sido nombrados el Sub-Director, los componentes del Tribunal examinador, así como aquellas por las que han quedado autorizados el Reglamento interior y la Convocatoria. Numerosas fotografías contribuyen a demostrar la efectividad de la tarea llevada a cabo por esta Academia adscripta a la Asesoría de Balompié del máximo organismo deportivo.

Como en esta Memoria aparecen todos los pormenores solicitados por los Asesores, éstos han de estudiar ahora dicho informe y probablemente dentro de dos días lo eleven con su correspondiente Memorandum al señor Director General de Deportes.

Por fin se ha fijado el día para coronar oficialmente a la ganadora del Certamen de Simpatía del Balompié de 1940. En el Teatro Prado, en horas de la mañana, con un ameno programa a base de películas y la presentación de las estrellas de la Corte Suprema del Arte, se llevará a efecto el más simpático acto artístico deportivo que disfrutará la grey balompédica, el domingo día 18 del entrante Agosto.

La idea de realizar conjuntamente el acto con la Comisión Pro-Requejo, que había comenzado a remover el ambiente en ese sentido, ha sido desechada por la interpretación maliciosa que personas sin escrúpulos le dieron al asunto. La Revista «Fútbol», luchando una vez más por su propia cuenta y a sus propias expensas, lo organiza y, una vez cubiertos los gastos del programa, destinará una cantidad al atleta enfermo. Esta donación particular será dada a conocer.

Ya están confeccionándose las entradas que sólo valdrán 20 cts. a todos, así como ultimando los detalles principales. Más de cien regalos sorpresas que divertirán sobremanera a la concurrencia, serán rifados por el número de las localidades. Regio será el adorno floral así como los bouquets de la Reina y Damas de Honor. No faltarán las bellas damitas de los Comités de Damas de los Clubs, representaciones de los mismos y sus correspondientes banderas ondeando en el local en honor de la Reina de 1940.

BUEN PROGRAMA EN LA FIESTA DE JAI-ALAI DEL VIERNES

Se trata del homenaje que se ha organizado en honor de Miguelito Triay en el Palacio

Un aliciente magnífico de la estupenda función que presentará el viernes próximo la DGND en homenaje a Miguelito Triay, el joven sportman que es asesor auxiliar de Jai Alai, lo constituye la despedida a la afición habanera de Areitio Chico, el popular calvito que fuera un «as» en la cancha del Habana-Madrid

Areitio, que sacó un juego estupendo en la Bombonera de Belascoain, ganándose el ascenso al asfalto de la calle de Concordia, ha sido contratado para jugar en Manila y no ha querido dejar la Habana sin decirles adiós a los fanáticos.

Acompañado de Mugica, el voluntarioso zaguero que también jugó en la cancha del viejo Frontón, Areitio tendrá que hacerle frente a la tremenda pareja que forman Muñagorri y el terrible pegador que es Ayesteran.

Los cuatro vascos ya se encuentran ensayando en el precioso asfalto del Palacio de los Deportes y de seguro han de producir una pugna peloteada e interesante.

Comesaña, que ha querido botar la pelota en la función de Miguelito, ha sacado al fresco a todas las estrellas del cuadro de la Academia y así tenemos en el programa cerrando la función un partidazo que ya tiene de cabeza a la afición: Aguiar y Riverón vs. Villavicencio y Sastre.

El juego tremendo que está desarrollando el monarca de los cuadros graves hace que cada día más y más Comesaña le apriete las clavijas y ya el viernes va a tener que echar el resto con tal de conseguir el triunfo.

Colineau y Morales, dos de los delanteros que más manejo de cesta tienen entre los alumnos del viejo Charraco, se batirán en el match inicial de la fiesta teniendo cubierta la zaga por Barrena Mayor y Hernández, dos hábiles e inteligentes zagueritos.

Busnadiego y Manolito García, la picardía personificada, en los cuadros alegres, ocuparán el segundo turno de la función con el diligente Solo y el hábil Froilán en la retaguardia.

JUGARAN EL JUEVES MARINA CONTRA EL CUARTO REGIMIENTO

Los matanceros se encuentran a medio juego de los líderes y confían en pasar al primero

(Por GABINO DELGADO Jr.)

Marina de Guerra Constitucional contra Cuarto Regimiento, medirán mañana jueves sus fuerzas beisboleras en el gran Stadium Cerveza Tropical, según acordó la Liga de Baseball Inter-Fuerzas Armadas en la tarde de ayer. Los dos equipos que sostienen una interesantísima lucha por el pennant de 1940 se encuentran en los actuales momentos separados por sólo medio juego y por ello el game de mañana, que se iniciará a las 2, resultará de suma importancia.

Después de un largo receso, motivado por los comicios llevados a cabo hace algunos días, se reanuda de nuevo la lucha en el circuito beisbolero militar y en condiciones tales que atrae la atención de todos los fanáticos del deporte nacional. Los dos más poderosos equipos del Campeonato, separados por la mínima diferencia, saldrán al field para sostener una lucha que por la situación de la justa, debe constituír todo un soberbio duelo beisbolero.

Miralles, un lanzador que ha venido luciendo de consistencia magnífica en la jornada, todo parece indicar que será la selección del alto mando matancero para ocupar la lomita de los ahijados del Coronel Benítez, que tienen en estos momentos un chance hermoso de instalarse en el primer lugar. En los últimos juegos, llevados a efecto en Matanzas y que no se dieron a la publicidad en la Habana por no ser facilitada la información de allá, los chicos de la Atenas de Cuba lucieron una forma admirable.

Durante estos días han practicado con singular esmero en el moderno Stadium Matanzas y esto indica que a la hora de salir al field del diamante tropicalino se encontrará en las mejores condiciones el equipo que comanda Figarola. Belito Alvarez, Colás, Reyna, Sagüita Hernández y todos esos pimentosos players que visten el uniforme del Cuarto Regimiento pondrán a contribución mañana todas sus excelentes facultades para obtener la victoria.

El team marino ha practicado también fuertemente bajo la supervisión de Armando Marsans. Del team de la Marina de Guerra nada hay que decir. Todos sabemos que los ahijados del Coronel González combinan un equipo poderoso, difícil de batir, que nunca está vencido aunque se encuentren en el noveno acto con dos outs. Pepe Abreu, Isasio Hernández, Cucho Hernández, Charolito Orta, Joe Olivares y demás muchachos que visten la franela de la Marina, son pilares poderosos de ese conjunto.

Juan Montero posiblemente se hará cargo del box, y en caso que Marsans no se decida por el rubio de la bola de fuego, todo parece indicar que Bernal se hará cargo de esa misión. En el segundo choque del double header de mañana saldrán al field los conjuntos de la Policía Marítima y el Séptimo Regimiento.

El team que dirige Luis Valdés es posible que envíe a la línea de fuego al Cayuco Martínez, aunque se rumora que el encargo de lanzar la Wilson para el plate lo recibirá Mario Lecubet. Por los Artilleros que comanda Silvio Romero es posible que lance Rodríguez, aunque nada extraño sería que el propio manager lo hiciera.

El precio de entrada para ese gran cartel, será de 20 centavos.

Liga Ncnal. Amateur

—Estado de los clubs.
—Según las divisiones.
—Juegos de la semana.

El estado de los clubs en el campeonato de la Liga Nacional de Baseball Amateur, después de los games efectuados el último domingo, es el siguiente:

PRIMERA DIVISION

	J.	G.	P.	E.	Ave.
HERSHEY	16	13	3	0	.813
Fortuna	16	12	4	0	.750
Naval	16	11	5	0	.683
ADC	16	11	5	0	.688
Teléfonos	16	10	6	0	.625
Cienfuegos	16	10	5	1	.687
Artesanos	16	9	6	1	.600
Matanzas	16	8	8	0	.500
Regla	16	8	8	0	.500

SEGUNDA DIVISION

	J.	G.	P.	E.	Ave.
Universidad	16	6	8	2	.429
Atlético	16	6	8	2	.429
Cárdenas	16	6	10	0	.375
Loma	16	6	10	0	.375
Pilar	16	5	9	2	.357
Cubaneleco	16	5	9	2	.357
Artemisa	16	5	11	0	.313
Yara	16	3	12	1	.200
Vedado	16	1	13	2	.071

PROXIMOS JUEGOS
(Programa final de la vuelta eliminatoria)
Domingo 28 de Julio

En el Cubaneleco:
2:15—Fortuna vs. Teléfonos.
4:30—ADC vs. Universidad.
En el Vedado Tennis:
2:15—Vedado vs. Artemisa.
4:30—Loma vs. Artesanos.
En La Tropical:
2:15—Naval vs. Cárdenas.
4:30—Pilar vs. Regla.

En Hershey se presentará el equipo del Yara; en Cienfuegos jugarán los Tigres del Atlético de Cuba y en Matanzas los eléctricos del Cubaneleco.

PUEDE SER SUSPENDIDO INDEFINIDAMENTE EL PLAYER ROY WEATHERLY

CLEVELAND, julio 23 (AP).—Roy (Stormy) Watherly puede pagar insultos a los umpires con una suspensión indefinida, según anunció el manager del Cleveland, Oscar Vitt.

El outfielder del Cleveland fué expulsado del terreno en el primer game de un double-header celebrado el domingo en Boston por las frases que le dirigió al umpire Bill Mc Gowan cuando éste le cantó un strike.

El presidente de la Liga Americana, William Harridge, le escribió a Vitt que esta vez no sería multado ni suspendido. Pero Vitt dijo:

«Harridge se enfurece mucho con Roy. El me dijo que si se repetía el caso del domingo, la Liga tomaría drásticas medidas, probablemente su suspensión indefinida».

Watherly fué suspendido tres días y multado con $25.00 al comienzo de la temporada por discutir con un umpire.

Ganó el campeonato provincial de platillos, el Dr. Miguel Hernández

FERNANDO LOPEZ GANO LA JUSTA DE RIFLE Y ASI TERMINO LA TEMPORADA DE TIRO EN EL C. C. DE CAMAGUEY

Muy discutida fué la justa de platillos, ganando Miguelito por un platillo a Junquera. El sábado vendrán a tirar a Cuba los de Jacksonville. Dos días de tiradas con buenos premios

Por «PETER»

El Club de Cazadores del Cerro de Camagüey celebró el pasado domingo los Campeonatos Provinciales de Rifle y Platillos, terminando así su schedule que se inició el día 12 de mayo.

Fernando López Vidal venció en la justa de Rifle, obteniendo el derecho de inscribir su nombre en el trofeo Trinidad y Hermanos, y adquiriendo, además, una medalla de oro, al acumular un score de 396 en un posible de 400, que lo capacitan, además, para venir a la Habana cuando lo desee, a rifársela con los «Fico» Grande Rossi, doctor Ismael Segura, señora Blanquita González y otros «leones» y «rotarios» de la galería de Rifle en el Club de Cazadores del Cerro.

Fernando López perdió un punto en su primer cartón, pero en los dos siguientes logró diez dianas en cada uno, y si no llega a ser por la caída que se di en el último cartón, su gran total hubiera sido una de las cifras que se registran en el Lucero, los días de grandes acontecimientos.

La medalla de plata la ganó Andrés Tejedor, que quedó a siete puntos de diferencia del primer lugar. Y la medalla de bronce, se la ganó Jorge del Monte, que quedó tres puntos por detrás del ganador del segundo lugar.

La Copa Trinidad y Hermano hay que ganarla dos años seguidos, o tres alternos. Pero ya la primera «pata» la tiene ganada Fernando López Vidal, y su nombre será el primero que aparecerá en el trofeo «nicotiano».

El Dr. Miguelito Hernández, Campeón Provincial de Skeet, ganó también el Campeonato Provincial de Platillos, con score de 94 100, dejándole el segundo lugar a José Junquera, por un sólo platillo, y el tercero lo ganó Vicente Picado, que fué el de mejor score del resto de un «entry» de ocho tiradores, todos los cuales ambicionaban la Copa Guarina. Es decir, ambicionaban poner su nombre en ella, porque este trofeo, igual al otro, hay que ganarlo dos años seguidos o tres alternos. Pero Miguelito dice que el que da primero, da dos veces, y ya está retando a los más diestros tiradores para que se lo quiten el próximo año.

Tirada de Rifle

En la tirada de rifle optaron por el Campeonato seis tiradores. Y la justa en realidad no fué reñida, porque desde la arrancada, Fernando López Vidal, superó en tres puntos al mejor, y esa ventaja la fué aumentando después. El segundo lugar sí fué reñido, ya que en los dos primeros cartones, solamente un punto pudo sacar Tejedor a Delmonte, pero el tercer cartón, en el Andrés perfiló la victoria, se llevó a su contrario en la golilla, ganándole «el placé» por tres puntos:

Tiradores.	Score por cartón.				
Fernando López	99	100	100	97	396
Andrés Tejedor	96	97	99	97	389
Jorge Delmonte	96	96	96	98	386
Armando Mola	92	97	97	94	380
Manuel Curto	94	95	94	93	376
D. García	76	77	85	78	316

El tercer lugar, como advertirá el lector, fué muy merecido para Delmonte, que tiró muy regularmente, y a última hora, que es cuando viene la «calambrina», fué cuando él subió su score.

La justa de Platillos

En la justa de los pequeños discos de arcilla, compitieron ocho tiradores. Este Campeonato, en realidad, fué más discutido que el anterior, pues en la primera tanda, el que logró el más alto score, fué Picado. Pero en la segunda tanda, o séase, a la mitad de la jornada, el Dr. Hernández hizo un score cerrado, y con 48 de 50 se puso a la cabeza de los tiradores. Pero en la tercera tanda, volvió a variar la escena, y entonces Junquera, con el único 24 de 25 de la tanda, elevó su gran total a 71 de 75, sacándole un platillo de diferencia a Hernández, pero «en la recta final», Miguelito Hernández ganó el Campeonato ganándole por dos platillos a Junquera, es decir 24 x 22, y el resultado fué el Campeón Provincial de Skeet ganó su segundo Campeonato del año, por un platillo.

Tiradores.	Platillos rotos.				
M. Hernández	23	25	22	24	94
J. Junquera	22	25	24	22	93
V. Picado	24	22	18	21	85
Angel Garri	20	20	19	20	79
A. Pineda	20	20	19	18	77
G. Rodríguez	18	19	19	19	75
E. Bisca	17	18	18	19	72
W. J. Everett	9	14	14	12	49

Felicitamos a los señores Fernando López y Dr. Miguel Hernández por sus triunfos.

El próximo sábado vendrán a tirar al Club de Cazadores del Cerro los representantes del «Jacksonville Gun Club». Habrá dos días competencias, y como en años anteriores, los directivos de la entidad que preside nuestro buen amigo Carlos Quintero, hará todo lo que a su alcance esté para proporcionarle «un good time» a los visitantes.

El sábado se tira el pichón, por la tarde, el premio que dona el Presidente del Club. Y el domingo, por la mañana, será la justa de Skeet, discutiéndose el premio de Elicín Argüelles, por la tarde, otra justa de pichón, con un premio de Panedito Capote para el ganador, y otro premio de Primitivo Suárez y Hno. para el tirador visitante que haya logrado el mejor score en las dos tiradas de pichón.

HUBBELL DEJO A LOS PIRATAS EN 5 HITS, ANOCHE

El veterano pitcher de los Gigantes se ha convertido en gran lanzador nocturno

NEW YORK, julio 23 (AP).—Carl Hubbell se ha convertido en estrella del pitching nocturno y en su segunda salida bajo las luces de Polo Grounds derrotó a los Piratas de Pittsburgh con score de 9 x 1. Al contener a los Bucs el veterano lanzador de los Gigantes sólo permitió cinco hits, dos a Van Robays, dos a Handley y el restante a Elliott.

Mientras tanto sus compañeros vapuleaban a Klinger, Butcher y Lanning, con un total de 17 hits, entre los que se incluyen un homer de Mel Ott y dobles del propio Hubbell y Jojo Moore. Ott empujó cinco de las nueve carreras de su team.

Score:

PITTSBURGH

	V.	C.	H.	O.	A.	E.
Handley 3b	4	0	2	3	1	1
Gustine 2b.	4	1	0	2	1	0
Elliott rf.	4	0	1	4	1	0
Vaughan ss	4	0	0	3	2	1
Fletcher 1b	3	0	0	5	0	0
Van Robays lf	3	0	2	1	0	0
Dimaggio cf.	3	0	0	1	0	1
López c	3	0	0	5	1	0
Klinger p.	2	0	0	0	0	0
Butcher p.	0	0	0	0	0	0
Young x	1	0	0	0	0	0
Lanning p.	0	0	0	0	0	0
Totales	31	1	5	24	6	3

x—Bateó por Butcher en el 8vo.

NEW YORK

	V.	C.	H.	O.	A.	E.
Moore lf	5	1	1	2	0	0
Whitehead 2b	5	2	5	4	4	0
DeMaree cf	5	2	2	1	0	0
Young 1b	3	1	2	12	0	0
Danning c	5	1	2	2	0	0
Ott rf	4	1	3	1	0	0
Cuccinello 3b	5	0	1	1	3	0
Stewart ss	4	0	0	4	5	1
Hubbell p	4	1	1	0	3	0
Totales	41	9	17	27	15	1

Anotación por entradas

Pittsburgh	100 000 000	1
New York	102 120 30x	9

Sumario

Empujadores: Danning, Ott 5, Whitehead, Demaree 2.
Two base hits: Moore, Hubbell.
Home run: Oott.
Double plays: Cuccinello, Whitehead y Young.
Quedados en bases: New York 10, Pittsburgh 4.
Bases por bolas: Klinger 1, Hubbell 1, Lanning 1.
Struck out: Klinger 4, Butcher 1, Hubbell 1.
Hits a Klinger 11 en 4 1|3 innings; a Butcher 3 en 2 2|3; a Lanning 3 en 1.
Perdió: Klinger.
Umpires: Goetz, Pinelli y Reardon.

M.E.C.D. 2016

CRONICA CATOLICA

ACTOS CATOLICOS QUE SE ANUNCIAN PARA MAÑANA EN LAS DIVERSAS IGLESIAS

Quince Jueves a Jesús Sacramentado

Se celebran solemnes cultos de los Quince Jueves en los siguientes templos: En la Iglesia de San Francisco, a las 5 p. m.

En la Iglesia de la Merced, a las 6.30 de la tarde.

En la de los Padres Claretianos (Cerro y Tulipán), a las 5.30 p. m.

Estos ejercicios se ajustan al siguiente programa: exposición de S. D. M. Majestad, estación, Santo Rosario, breve ejercicio, cánticos, sermón, bendición y reserva, terminándose con el Himno Eucarístico de Sagastizábal.

En la Merced, antes de la reserva, procesión por las naves del templo.

En la Capilla de María Reparadora

La Asociación Eucarística Popular, celebra en la Capilla de María Reparadora de Reina y Gervasio, la adoración reparadora a Jesús Sacramentado, de 7.30 de la tarde a 10 de la noche.

Se ruega la asistencia a los asociados y se invita a los fieles.

El Jubileo Circular

En la Iglesia parroquial de San Agustín, sita en el Reparto La Sierra, Calle 13 entre 12 y 14, el Jubileo Circular.

La Misa del Sacramento, a las 8 a. m. A continuación, la exposición del Santísimo Sacramento.

A las 5 p. m. Rosario, visita a Jesús Sacramentado, cánticos, sermón, bendición y reserva.

En la Iglesia de Monserrate

A las 6 p. m. exposición de S. D. Majestad, estación, Rosario, Hora Santa, cánticos, bendición y reserva.

En la Iglesia de Reina

A las 7.3|4 a. m. ejercicio de la novena a San Ignacio de Loyola. A las 8 a. m. Misa armonizada.

Jueves Perpetuos Eucarísticos

En las Iglesias de María Auxiliadora, San Nicolás de Bari y Padres Redentoristas los Jueves Perpetuos Eucarísticos:

Por la mañana, la Misa y Comunión por los Coros, de las respectivas Archicofradías de Jueves Perpetuos Eucarísticos.

Por la tarde, la Hora Santa, bendición y reserva.

Hora Santa

En los demás templos la Hora Santa de los Jueves Eucarísticos.

Exposición Divina de Jesús Sacramentado

El Santísimo Sacramento estará de manifiesto durante el día, en las Reparadoras, Servicio Doméstico, Madres Eucarísticas, Esclavas del Corazón de Jesús y en la Iglesia de San Agustín.

Solemnes Honras Fúnebres por Monseñor Santiago G. Amigo

El jueves 25 del actual, festividad de Santiago Apóstol el Mayor, celebraba sus días, el inolvidable, Monseñor Santiago G. Amigo, «el popular P. Amigo», Protonotario apostólico, M. I. Canónigo maestroescuela de la S. M. Y. C. de la Habana, Profesor del Seminario, orador sagrado de renombre nacional, escritor notabilísimo, Capellán del Convento de Ursulinas y Ministro del Altísimo de ardiente y abnegada caridad.

Como cariñoso recuerdo a su memoria, la señorita doctora Hortensia Martínez Amores, Profesora de nuestra Universidad Nacional, ofrecerá a las 8 de la mañana, solemnes honras fúnebres en la Capilla Central del Cementerio de Colón, mañana jueves 25.

El solemne Responso, que sigue a la Misa, será cantado ante el Panteón del M. I. Cabildo Catedral, donde reposan sus restos mortales en espera del día de la resurrección de la carne.

Se advierte, a cuantos deseen ofrecer la Comunión por su eterno descanso, que ésta será distribuída en la misa.

La doctora Hortensia Martínez Amores, invita al M. I. Cabildo Catedral, Clero regular y secular, Seminario Conciliar, antiguas y actuales alumnas del Colegio de Ursulinas a Terciarios franciscanos y fieles, a tan piadoso acto.

Cultos en honor de Santa Marta en la Iglesia Parroquial de Ntra. Sra. de Monserrate.— Habana.

Los días 26, 27 y 28 del presente mes de Julio a las seis de la tarde, rezo del Sto. Rosario, ejercicio del tríduo y Cánticos por el Coro del Colegio de San Vicente de Paúl.

Día 29 de Julio (festividad de Santa Marta) a las 9 a. m. Misa solemne de Ministros y Sermón a cargo del P. Lobato, el Corp del Colegio de San Vicente de Paúl dirigido por el maestro Guisasola, al final de la Misa procesión de la Imagen pr el interior del templo.

VEASE MAS INFORMACION CATOLICA EN LA PAGINA 20

HOMENAJE DE LOS EX-ALUMNOS DE LOS CURSOS DE 1918, 19 Y 20 AL NUEVO RECTOR DE BELEN

El acto hubo de resultar un bello exponente del respeto y del cariño que ha sabido inspirar a sus discípulos el virtuoso sacerdote, primer cubano que rige dicho plantel

Investido del alto cargo de Rector del Colegio de Belén, el Rvdo. P. Daniel Baldor. S. J., primer cubano que rige dicho plantel, un grupo de sus compañeros de curso de los años de 1918-19 y 20, le ofrecieron un cálido homenaje de afecto que a la vez servirá para rememorar en franca y alegre camaradería los años pasados con algunos de los antiguos profesores cuando el colegio estaba en la calle de Compostela.

El homenaje consistió en la celebración de una misa en la capilla del Colegio, que ofreció el Rvdo. P. Baldor, en memoria de los profesores y ex alumnos de dichos cursos. Terminada, los antiguos alumnos acompañados del Rector Rvdo. P. Baldor que también celebraba en este día su onomástico—recorrieron el plantel hasta la hora del almuerzo, servido en la planta baja del edificio. Reinó durante el almuerzo una franca y sana alegría deprovista de toda etiqueta y no obstante el Padre Bonifacio poner en fila a los exalumnos como antaño, ninguno fué castigado por romperla.

Hicieron uso de la palabra después, el señor Francisco Mesa Morales, que recordó los tiempos pasados en las aulas del Colegio, y el señor José Ramón Pérez, en nombre de la comisión organizadora, pronunciando un bello discurso en que rogó a Dios por la unión espiritual de los allí presentes.

Terminó el acto con una charla amena del Rvdo. P. Baldor, llena de elogios para los organizadores y abogando por la formación de la Asociación de Antiguos Alumnos, para lo que invitó a todos los presentes a trabajar hasta lograr que sea puesta en practica la excelente idea. Instó además a los exalumnos a reunirse otra vez el cuarto domingo del próximo mes de septiembre para dar cuenta de las gestiones hechas en ese sentido, pues él espera con la cooperación de todos su realización para el bien de la patria y la institución que dirige. El Rvdo. P. Rector Daniel Baldor S. J., terminó emocionado sus hermosas palabras.

Los ex alumnos que asistieron son los que siguen:

Rvdo. P. Daniel Baldor, S. J. Rvdo. P. Enrique Pérez S. J. Rvdo P. Bonifacio Alonso S. J. Rvdo. P. Ricardo Chisholm S. J., doctor Carlos F. Barroso, Fausto Fernández Lobo, Marcelino V. Pérez, Francisco Mesa Morales, Esteban Márquez Acosta, Hipólito García Feito, Alfredo Vizcaya Núñez, doctor José F. Urrutia, José M. Ravena, doctor Ricardo J. Moran, Raúl Alfonso, de «Luz»; Juan de Dios García Kohly, Juan F. Morán del DIARIO DE LA MARINA; Gonzalo Menéndez, de «El País»; Esteban Rodríguez, de «El Mundo»; Rafael Burgos, doctor Jesús Ferrer Rovira, Manuel García Comesaña, doctor José de Alvaré Caíñas, Eloy Fernández, José I. García Ríos, doctor Emilio Marill, Pedro E. Hoyos, doctor Alfredo Sánchez Arango, doctor Raoul García Lazo, Juan Avalos, doctor Félix Granados, doctor Armando García Comesaña, Miguel Zarrasqueta Bull, doctor Gonzalo Estrada de la Riva, doctor Ricardo Moré, doctor Antonio García de la Torre, doctor René García de la Vega, José María Pérez Fernández, H. O. Santamaría, Eugenio Sardiñas, Luis Rodríguez Ballcorba, doctor José M. Novoa, José M. Valdés Infante, Máximo Salazar, Armando Rodríguez, doctor José G. Tremols, Máximo Gómez Calás, doctor Marcelo de Caturla, doctor Luis F. Ajamil, Ramón Fernández Sisto, Harry E. Swan Jr. Ignacio J. Dowling, Fernando Sánchez Gastesio, doctor Jesús M. Rosal, doctor José M. Hurtado, doctor Héctor Madariaga, doctor F. J. Menéndez, doctor Félix R. Guardiola, doctor José M. Valdés Infante, doctor Bernardo Caramés, Antonio Iglesias, Abel T. Tolón, Ignacio Soto, doctor Modestín Morales, doctor José R. Gutiérrez, Eduardo J. Prieto, Manuel Larrea y Piña, Rafael Martínez Prieto, Antonio Jiménez Armengol, Rafael López, doctor Ignacio Ponce de León, Alfonso López Oloreza, Manuel A. Rodríguez, Manuel Alvarez Cuéllar, Carlos Rocha, director de «Cine Gráfico»; José M. Fuente, Salvador Guedes, doctor Lucas Rodríguez y doctor José F. Ferrer.

CARDENENSES

LA BODA DEL SABADO

Boda de juventud.
De juventud y amor.

Entrelazados quedaron dos corazones para siempre al unir sus destinos la interesante, bella y excelente señorita Juana María Bueno Solar y el correcto y caballeroso joven señor Virgilio F. Pérez Suárez, pertenecientes ambos a apreciadas familias cardenenses.

Bodas de mis simpatías.
De todas mis simpatías.

Se celebró primero en plena mañana del sábado el acto notarial ante el distinguido notario doctor Gustavo Pérez Maribona, firmando como testigos, por la novia: los señores Manuel Villaverde, doctor Luis Aguiar, Félix B. Sendreri y Domingo Lago y por el novio: los señores David Villafaña, Oscar Sendreri, doctor Carlos Sendreri y Juan Antonio Bueno.

Fué el acto en familia.
En el hogar de la novia.

Por la noche, a las nueve, nuestro templo principal vistió sus mejores galas para la ceremonia religiosa que fué solemne y brillante.

Muy bonita la novia.
Elegante y airosa.

Juana María Solar, merecedora a todas las dichas por sus virtudes excelsas, daba la sensación de una virgen con el traje de desposada, un modelo chic, de gusto irreprochable, de fino crepé romany, confeccionado con un gusto especialísimo por las inteligentes señoritas Piñón.

El velo de tul ilusión.
Que le caía con gracia.

Tanto el ramo de boda como el de tornaboda que llevó Juana María, fueron regalos del señor Domingo Lago y señora, completando la presentación de la angelical fiancée las «flowers girls», que abrían el paso de ella hacia el altar, vestidas de azul y que lo eran las monísimas niñas Luisita Sandreri y Martica Villaverde.

Se oyó la marcha nupcial.
En el instante de la boda.

Fué el querido cura párroco, Reverendo Padre Lucio Yaldevere, el que ofició en la ceremonia que apadrinaron la respetable señora Rosa Solar viuda de Bueno, madre de la novia, y el doctor Luis Felipe Pascual, figurando como testigos, por ella, los señores José Pérez Suárez, doctor Luis Pascual, sargento Pablo Sosa y Julio Morales, y por él, los señores ingeniero José H. Man Ferrer, doctor Pedro J. Sierra Gutiérrez, Jorge Pascual y Alejandro Rodríguez.

Sonreían los novios.
Al verse ya casados.

Halagados y congratulados por los que llenaban el templo en esa boda de la noche del sábado, Juana María y Virgilio acababan de santificar sus almas para iniciar una senda que ha de tener por base sólida los mandatos de Dios, Supremo Hacedor del Universo.

Del templo fueron a su casa.
Para brindar por el acto.

Juana María y su elegido, rodeados de sus seres más queridos, así como de sus selectas amistades, festejaron el acontecimiento y ya la novia en traje de viaje, los nuevos esposos emprendieron viaje rumbo a la capital de la República.

Viaje de luna de miel.
Primera tapa a iniciar.

Allí, en la risueña Habana, disfrutan de unos días y después retornarán a esta ciudad para fijar aquí su hogar.

Hogar de bendiciones.
Con las bendiciones del cielo.
Ojalá que siempre Juana María y Virgilio tengan una vida color de rosa.
Hogar de bendiciones.
Con las bendiciones del cielo.
Ojalá que siempre Juana María y Virgilio tengan una vida color de rosa.
Ellos lo merecen.
Y Dios ha de premiarlos.

Santa Cristina.

El santo de hoy.
Santa Cristina.

Entre las que recuerda el cronista se halla María Cristina Hernández de Echenique, María Cristina Caballero de Corzo, Cristina Morera, Cristina Domenech, Cristina Barredo.

A todas mi saludo.
Por anticipado.

El Album Azul de Varadero.

En prensa.
Cárdenas Social.

El Album Azul de Varadero, el maravilloso cuaderno anual de la revista chic cardenense con motivo de las Regatas Nacionales, ya se prepara por el elogiado artista

Separe su cuaderno.
Se agotará.

En la víspera de las regatas.

Habrá baile en el Liceo.
El sábado 3 de agosto.

Lo ofrecerá la Casa Cubana en honor de los visitantes, habiéndose contratado magnífica orquesta para amenizarlo.

Noche de bullicio aquí.
Esa de las regatas.

El baile del sábado.

En el Náutico.
Allá en Varadero.

Gran baile, el primero oficial de la temporada del Club de la Playa, que preside el ingeniero Raúl Castro y que promete ser fiesta brillante.

Toca Jacobo Soler.
La orquesta del Club.

Esta fiesta, según me participa el sociable director del Náutico, mi querido amigo el doctor Carlos B. Jones, se dedica a la bella señorita Hortensita del Valle, «Miss Varadero» y «Miss Cárdenas 1940».

Será noche elegante.
Al margen del Varadero azul.

Noches de Anacaona.

En Varadero.
Noches de fiesta.

A diario ofrece sus mejores programas de baile la aplaudida orquesta femenina «Anacaona» en el Casino de Verano.

Centro social.
De gran animación.

El Casino de Verano.

Con música diaria.
Noche tras noche.

La orquesta de muchachas «Anacaona» toca en el flamante Casino de Varadero, congregándose allí incontables temporadistas y visitantes.

Un centro social.
De gran alegría.

«Varadero Home»

En nueva mansión.
«Varadero Home».

Ha ampliado sus posesiones la bella casa de apartamentos de la señora Angelito Rodríguez de Parquet, que brinda ahora más confort a los visitantes.

Está aquello coquetón.
Hecho una maravilla.

Francisco González Bacallao.

ORDENA SANIDAD COMIENCEN LOS TRABAJOS PARA EL SANEAMIENTO Y PETROLIZACION DE LA HABANA

Se está estudiando la epidemia de grippe tóxica, que se está registrando en toda la capital. Comunicación a Obras Públicas sobre limpiezas de las calles. Varios acuerdos

Ayer se registró en las oficinas de la Jefatura Local de Sanidad de la Habana la primera inscripción de defunción por grippe epidémica, de carácter tóxico, según la opinión de connotados médicos.

La epidemia de grippe en esta capital va tomando proporciones alarmantes, dicen los altos funcionarios de la Secretaría de Sanidad. Cientos de personas conocidas guardan cama y otras tantas acuden a sus oficinas y trabajos habituales, padeciendo la misma afección. En las propias oficinas de la Secretaría de Sanidad se advierte la ausencia de muchos empleados, figurando entre ellos, en primer término el propio doctor de Moya, Secretario del ramo, que guarda cama desde hace dos días.

El número considerable de atacados de grippe y, sobre todo, la forma en que se produce ésta, con síntomas tóxicos, viene siendo tomado en consideración por los jefes sanitarios que, aunque médicos y reconociendo propicia la época del año para el incremento de tal dolencia, no dejan de comprender que ya constituye una epidemia.

Con tal motivo, y adelantándose a la fecha en que iba a reiniciarse en la Habana el saneamiento y petrolización de todos sus barrios, el doctor de Moya, ha ordenado que comiencen dichos trabajos con los materiales de que se disponga, intensificando cuanto sea posible, antes que otra cosa, la petrolización.

Además la propia Secretaría ha dirigido o dirigirá de hoy a mañana, una comunicación al Secretario de Obras Públicas para que por el personal de limpieza de calles de la ciudad se preste el mayor concurso a los trabajos que se vienen, llevando a cabo, es decir, que no se dejen amontonadas, junto a las aceras, en los barrios de la capital, como viene aconteciendo, las basuras de las casas. Respecto a este particular los Inspectores de Sanidad han podido comprobar que horas antes de pasar el camión de recogida de basuras, unos obreros del Departamento, para abreviar su trabajo, en grandes latones, van arrojando el contenido de los envases y, como demore un poco el camión, lo arrojan todo en la primera esquina o mediania de cuadra, quedándose allí varios días, pues los obreros del vehículo no se detienen para recogerla. Este estado de cosas origina malos olores, criaderos de moscas que constituyen plagas y, por último, una gran cantidad de roedores que viven en las alcantarillas que las abandonan para alimentarse, introduciéndose más tarde, en los jardines de las casas.

Grave deficiencia en un acueducto

El ingeniero Gustavo E. Becquer, ingeniero de la dirección de Sanidad, ha rendido un amplio informe referente al estado en que se halla el acueducto de Madruga. Dicho técnico ha podido comprobar que el aparato de cloro para la desinfección de las aguas se encuentra en tan malas condiciones que de nada sirve, pues la válvula que entrega el cloro en el pozo, está defectuosa y, obstruido el tubo largo de cobre que conduce el desinfectante, por lo que no es posible garantizar la pureza de dichas aguas para el consumo humano.

Acuerdos de la Junta de Sanidad

Durante la sesión extraordinaria celebrada ayer por la Junta Nacional de Sanidad, fueron aprobados los informes siguientes: Consulta de Inspección General de Abasto de Leche sobre nuevos standards para la clasificación bacteriológica de la leche; solicitud de autorización para la venta de carne de cerdo en carretillas refrigeradas y, consulta de la Inspección General de Abasto de Leche, sobre transbordo de leche que conducen los transportes de vaquería a otros auxiliares. (La segunda de dichas consultas, fué desaprobada).

Acto seguido pasaron a Ponencias un escrito del señor Luis D. Lapuente consultando sobre transporte de carnes por carretera y, un escrito del Juez Correccional de la Sección Cuarta, sobre una multa mal ingresada en el capítulo de Fondo de Epidemias.

El primero de Agosto inaugurará nuestro país el servicio postal aéreo transpacífico vía los E. U.

En dicho día será inaugurado también el servicio aéreo trasatlántico con Asia y Oceanía. La unidad de peso por carta será de media onza o fracción para ambos continentes

Nos informaron ayer en la Secretaría de Comunicaciones que, como consecuencia de la propuesta hecha por el Bureau Postal Aéreo Nacional e Internacional, el Secretario del ramo, señor Francisco Gómez Rodríguez, se ha servido disponer, a tenor de lo preceptuado en el decreto presidencial número 1827, de fecha 11 del presente mes, que se establezca el despacho de correspondencia aérea entre la República de Cuba y Europa, vía New York, «Servicio Aéreo ransatlántico», creando a la vez el Servicio Aéreo para el lejano Oriente (Asia y Oceanía), vía San Francisco de California, «Servicio Aéreo Trans-Pacífico», efectuándose estos importantes servicios por mediación de la Adimnstración Postal de los Estados Unidos de Norteamérica, fijándose como fecha de su inauguración el día primero de agosto próximo.

La unidad de peso por carta será de media onza o fracción de la misma para ambos Continentes, pudiendo utilizarse para su franqueo los sellos de correos corrientes, con la siguiente tarifa:

A Europa, 45 centavos; a Hawaii, 33 centavos; a Guam, 56 centavos; a Filipinas, 68 centavos.

A Macao, Hong Kong, Malaya, Indias Este (Netherlands), Siam, Burma, Australia, India, Borneo, Brunei, China, Indochina francesa, Japón, Nueva Guinea, Nueva Zelandia, Papua (Br. New Guinea), Sarawak, Straits Settlements, 91 centavos.

Itinerario del servicio aéreo transatlántico.

Los Clippers del Servicio Eransatlántico de la Pan American Airways System, están ya anunciados para operar tres veces semanales, saliendo del aeropuerto de New York (U. S. A.), a la 1.30 p. m., los martes, jueves y sábados, llegando a Lisboa (Portgual) a las 6 p. m. los miércoles, viernes y domingos. En el viaje de regreso saldrán de Lisboa (Portugal), los lunes, jueves y sábados, a las 8.30 a. m. y llegarán a New York (U. S. A.), a las 8 a. m. los martes, viernes y sábados.

Para que la correspondencia aérea destinada a Europa pueda alcanzar el itinerario de los Clippers anteriormente descrito, deberá ser depositada en los buzones para el Servicio Aéreo Internacional, instalados dentro del radio de la capital y en Oficina Central de la Administración de Correos de la Habana, el día anterior a la salida de los Clippers de New York (U. S. A.), o sea los lunes, miércoles y viernes, debiendo llevar estampado en su cubierta o sobre en lugar visible: «Vía Aérea Transatlántica en Europa».

Itinerario del Servicio Aéreo Transpacífico

Servicio desde San Francisco de California (U. S. A.), hasta Hong Kong, con las siguientes escalas:

Honolulu (Hawaii), Isla Midway, Isla Wake, Isla Guam, Manila (Islas Filipinas), Macao y Hon Kong, saliendo todos los martes de cada semana de San Francisco de California (U. S. A.), a las 4 p. m., y llegando a Hong Kong los martes de la siguiente semana a las 3.20 de la tarde. En el viaje de regreso, y haciendo contacto en los mismos lugares de escalas, sale de Hong Kong a las 8.30 a. m., todos los miércoles de cada semana, llegando a San Francisco de California (U. S. A.), todos los martes a las 10.30 a. m.

Todos los despachos de correspondencia aérea que sean destinados para su encaminamiento al lejano Oriente (Asia y Oceanía), deberán llevar estampados en su cubierta o sobre en lugar visible «Vía Aérea Trans-Pacífico».

Para que la correspondencia impuesta en Cuba pueda alcanzar la combinación en San Francisco de California (U. S. A.), todos los martes, deberá ser depositada en los buzones para el Servicio Aéreo Internacional, instalados dentro del radio de la capital y en la Oficina Central de la Administración de Correos de la Habana los domingos, a fin de que salga por el avión de la Pan American Airways, Inc., que sale diariamente a las 4 p. m. del Muelle del Arsenal, teniéndose en cuenta que la última recogida en la ya mencionada Administración de Correos de la Habana, se verifica a las 3 p. m., hora de verano, y en el buzón «Ultima Hora», en el Muelle del Arsenal, a las 3.30 p. m.

Servicio aéreo nacional desde el interior de la República

La correspondencia procedente del interior de la República, para su encaminamiento tanto a Europa como a Asia y Oceanía, se remitirá por las Oficinas de Escalas del Servicio Aéreo Nacional a la de Cambio Postal Aéreo Internacional de la Habana, teniéndose en cuenta que llegue con el tiempo suficiente para que pueda salir por el avión de la Ruta número 4, Internacional entre Habana y Miami, que sale del Muelle del Arsenal diariamente a las 4 de la tarde.

La correspondencia que proceda del interior, se le adicionarán cinco centavos por cada media onza o fracción de media onza, para cubrir el transporte aéreo nacional hasta la Habana, cuando así se desee.

Cuando sólo tenga el franqueo aéreo internacional, será remitida por el correo ordinario.

Toda correspondencia aérea destinada más allá de Europa, llevará tres centavos en sellos adicionales para que la misma pueda seguir su curso por el correo ordinario.

Cualquier duda, a este respecto, podrá ser evacuada mediante las consultas pertinentes, por mediación del Bureau Postal Aéreo Nacional e Internacional de la Secretaría de Comunicaciones por su teléfono M-8895.

Inaugurada la Oficina Postal de los Leones.

Ayer quedó inaugurada una Oficina de Correos en los bajos del Centro de Dependientes de esta ciudad para uso de la Convención Internacional de los Leones que nos visitan.

Esta Oficina postal, bajo la constante inspección del señor Alberto García López, inspector de la Dirección de Inspección y Vigilancia de la Secretaría de Comunicaciones, y del competente y activo funcionario señor Salvador Martínez Ibor, como jefe, tiene los siguientes escogidos empleados: Enrique A. Varona, Raúl Coll, Candita Martínez, María C. Reinaldo, Rosalina Díaz y Linda Bari.

Ayer, su primer día de funcionamiento, recaudó por la venta de sellos solamente, trescientos pesos, esperándose que durante el día de hoy y el de mañana recaude una suma mucho mayor, ya que constantemente es visitada por una enorme cantidad de filatélicos y convencionalistas.

LA CRUZADA POR EL CRUCIFIJO A LA CABECERA DE LAS CAMAS EN LOS HOSPITALES Y QUINTAS

La católica y fervorosa señora Caridad Pereira de Gómez, Presidenta de la Congregación de «La Dolorosa», de Santiago de Cuba, se nizo eco en la prensa de aquella ciudad y por las estaciones de radio de la misma, de la Cruzada por la colocación del Crucifijo a la cabecera de los enfermos de los hospitales y quintas, que venimos realizando desde este periódico y, con el objeto de activarla e intensificarla en aquella región, llamó, en insistentes y bien escritos artículos, a todos los católicos orientales con objeto de que se sumaran a esta Cruzada.

Su voz ha sido oída. Las adhesiones que recibe, cada día, la mencionada señora, distinguida católica de Oriente, son a cual más fervorosas y más demostrativas del decidido empeño de los orientales de cristianizar los establecimientos benéficos de su región en los que si bien es verdad que hay ciencia, es la ciencia sin Dios que no llega a admitir el cristiano, que no admitirá nunca, puesto que al fin, cuando más dura, si es que realmente puede existir una ciencia sin Dios, es hasta el momento en que la mano de ese Dios toma para sí el alma del enfermo y le somete a algo para lo cual no le han preparado las fórmulas del médico: su juicio.

Dicen los enfermos de Oriente, dice todo Oriente, que quiere el Crucifijo a la cabecera de las camas de sus establecimientos benéficos. ¡Viva Oriente!

Clara MOREDA LUIS.

TIGUABOS.—Sra. Caridad Pereira de Gómez. Presidenta de «La Dolorosa», Vista Alegre. Santiago de Cuba.—Muy honorable señora: Tengo el honor de dirigirme a usted desde estos lares como fervieate católico para expresarle, primero mi felicitación por la sagrada idea de usted y de la señorita Clara Moreda Luis de que en todas las casas de salud, clínicas y sanatorios, se instale en la cabecera de cada cama un Crucifijo que sea el consuelo de los enfermos. Y segundo, para adherirme a tan cristiana iniciativa, que no sólo ha de repercutir en toda la provincia de Oriente, sino que habrá de trascender a toda la República, ya que siendo nuestro país fervorosamente católico, le prestará calor a **«La Cruzada del Crucifijo en las Casas de Salud»**, hasta que sea una realidad. Yo, por mi parte, como uno de los fieles católicos orientales, respondo al llamamiento y prometo realizar la propaganda que tuere necesaria, como la realizo desde y en todo lugar donde me encuentre, por intensificar más la fe cristiana y el auge del catecismo; pero con verdadera fe y real sentimiento cristiano, no con interés monetario alguno. Como miembro de la Asociacion de Caballeros Católicos de Cuba, a que pertenezco en la Unión No. 65, que radica hasta el presente en la parroquia de Ntra. Sra. del Carmen, en la ciudad de la Habana, me dirijo en estos días a ella solicitando tomen en consideración tan cristiana idea, que hará aumentar más la fe católica entre los semejantes de la tierra, y especialmente los de Cuba. Por hoy mande usted y su distinguida familia a su afmo. y s. s. **Juan Rizo**, Director de la Escuela «Luz, Maceo y Martí», del Realengo 18. Corresponsal del periódico «La Libertad». N. de la R.—La Unión 65 de Caballeros Católicos de Cuba, a la cual se ha dirigido el señor Rizo solicitando su adhesión a esta campaña, se ha adherido ya a la misma por medio de expresivas cartas de su Presidente y de su Secretario.

SANTIAGO DE CUBA.—Sra. Caridad Pereira de Gómez. Ciudad. Distinguida señora: Los abajo firmantes, socios todos de la **Colonia Española** de esta ciudad, nos adherimos firmemente a la idea de colocar el santo Crucifijo en todas las camas donde yace el hombre que sufre. De usted con toda consideración sus ss. ss., **Alfredo López; Fernando Granda; N. Canto; A. Canto;** (una firma ilegible) **Ceferino Fernández; Coralina García H. M.; Enrique Samuell; Librada Herraz; Adela Messeguer; Manuela Infante; Francisco López; Estéfana Herraz; Angel Trinchet y José Alamo.**

SANTIAGO DE CUBA.—Sra Caridad Pereira de Gómez. Vista Alegre.—Tenemos el gusto de adherirnos a la idea de colocar el santo Crucifijo a la cabecera de las camas de las clínicas, sanatorios y hospitales, para consuelo de los que padecen. **Margarita Fernández Rubio de Giraudy;** de la **Clínica «Los Angeles». Isabel Giraudy Millán; Victoria Giraudy de Martínez; Josefina Martínez Giraudy de Fernández; Caridad Bertot Vda. de López; Clatilde L. del Castillo Bertot; Caridad Guerra Rodríguez; M. Girón González; Caridad Rodríguez Sánchez; María Magda Masforroll Galiana; Elisa Planas Ramírez; Blanca Barceló; Nena Bover; Clara G. Menéndez Vivó; Dulce María O-Callaghan Santos.** De la **Colonia Española de Santiago de Cuba: Carmen Girón Guerial; Mercedes Vidal París; Serafina Portuondo.** De la **Clínica «Los Angeles»: Gloria Giraudy M.; Gertrudis Fernández; Lourdes Fernández; Caridad S. del Castillo Bertor; Libia Hernández Puente; Concepción Portuondo; Elena Barceló de Morcate; Mercedes Quintana; Dolores Serret; Nora Leyte Vidal.**

Un Caballero de Colón de Norwalk trae a Cuba un mensaje especial del Supremo Caballero de la Orden

El portador del documento es el Sr. Ramón de Valle, nacido en Cuba. En su honor y en el de su esposa se ofrecerá un party en la Casa Colombina. Proyectado paseo a Varadero

Una carta por la vía aérea, recibida en el Consejo San Agustín número 1390 de la Orden de Caballeros de Colón, de La Habana, y suscrita por el secretario financiero del Union Council número 46, de Norwalk, Connecticut, Mr. James Grecco, anunció hace días a los miembros habaneros de la Orden, la visita del Gran Caballero del norteño Consejo, como portador de un mensaje especial de salutación del Caballero Supremo de la Orden, Mr. Francis P. Matthews.

La noticia ha sido recibida con verdadero placer por cuantos oficiales y miembros del Consejo la han ido conociendo, pero al mismo tiempo despertó la curiosidad de que el nombre del distinguido visitante, nada menos que Gran Caballero de un Consejo del Este norteamericano, fuera el de Ramón Valle; curiosidad en aumento cuando se supo después, que el señor Valle es cubano. Que los cubanos van lejos lo prueban bien los Valle, éste, Gran Caballero de un Consejo de norteamericanos puros; aquel otro, Alex del Valle, coronel de los ejércitos etiópicos que defendieron su patio contra los italianos.

El viernes pasado, por la tarde, el Grand Knight Valle hizo una visita a la Casa Colombina, siendo recibido por el Gran Caballero, señor Oscar G. Bello, y otros oficiales y miembros del Consejo San Agustín. Es un antiguo amigo de distintos Knights de La Habana, tales como Harry E. Swan, José Antonio Pérez Valdés, doctor Oscar A. Lay y otros. Todos tuvieron verdadero gusto de estrechar su mano y expresar su admiración al paisano por la alta posición alcanzada en el colombinismo.

El señor Valle comunicó a sus hermanos de La Habana, la gran satisfacción del Caballero Supremo de la Orden de Caballeros de Colón, Francis P. Matthews, por las actividades del Consejo San Agustín en particular y de todos los demás Consejos de Cuba en general, para los que trae el más fraternal saludo de felicitación del jefe supremo de la Orden.

Uno de estos últimos días del mes, el señor Abello ofrecerá un party en la Casa Colombina, por la noche, en honor del señor Valle y señora, al que se sumarán en buen número, muchos matrimonios de la sociedad colombina. El señor Valle, muy amable caballero, ha aceptado esta demostración de fraternidad, que consistirá en una sencilla reunión íntima.

El Gran Caballero del Consejo San Agustín número 1390 de la Orden de Caballeros de Colón, señor Oscar G. Abello, ofrecerá un party en honor del Gran Caballero del Catholic Union Council número 46 de la Orden, señor Ramón Valle, y a la señora de Valle, actualmente en La Habana, una de las últimas noches de este mes, en la Casa Colombina.

Los matrimonios que deseen participar podrán informarse por el teléfono del Consejo: M-3288.

Para el próximo mes de agosto prepara un paseo a Varadero el Consejo San Agustín número 1390 de la Orden de Caballeros de Colón, según ha manifestado el director general de Programas del Consejo, señor Antonio Alegría, quien ha prometido dar la fecha y otros detalles próximamente. Este paseo ha de constituir seguramente un verdadero éxito, siendo acogido con gran entusiasmo por las familias de la sociedad colombina.

Próximos actos colombinos

Viernes 26:

Reunión del Círculo de Escuderos de Colón, a las 9 de la noche, en la Casa Colombina. Programa espiritual y Junta de Gobierno.

Citan el presidente de la Comisión de Actividades Espirituales, señor José Ramón de la Vega, y el notario del Círculo, señor Jorge Pineda. Asistencia de tooos los consejeros.

Domingo 28:

Programa social físico de los Escuderos, en el parque infantil «José Martí», de 9 a 11 de la mañana. Los Escuderos deberán llevar como invitados, a sus amigos católicos, de 14 a 18 años de edad.

Todos los que posean algún equipo deportivo, como bicicletas, patines, útiles de baseball, trusa, etc., etc., deberán presentarse con los equipos, así como con su cámara fotográfica, quien la tenga.

El lugar de reunión será el del Consejo San Agustín, a las 8 y media. Los que estén a las ocho podrán oír misa en Monserrate.

EN LA ANTIGUA IGLESIA DEL CARMELO SE HAN CELEBRADO CULTOS MUY SOLEMNES A SU PATRONA

En la antigua y primitiva Iglesia del Carmelo, sita en la Calle 16 entre 13 y 15 (Vedado), se han celebrado solemnísimos cultos y una grandiosa procesión en honor de la Patrona, Titular y Primera Vecina del barrio del Carmelo.

Es Capellán de esta Iglesia el R. P. Reginaldo Sánchez, de la Orden de Santo Domingo de Guzmán, el cual viene silenciosamente realizando una estupenda labor, tanto en el orden espiritual, como en el material.

En el espiritual, sostiene el culto, diario y dominical, catecismos, celebra solemnísimas fiestas, especialmente en Semana Santa y Nuestra Señora del Carmen, la Patrona del barrio. El Oficia, dirige, confiesa, predica, es catequista de pequeños y mayores, etc.

En la parte material se ha propuesto levantar las dos naves, que de esta iglesia quedaron en proyecto, y según lo pensó lo está llevando a cabo. Primeramente anduvo por archivos, buscando datos para vindicar la propiedad de los terrenos, y tras pacientísima búsqueda la justificó. Entonces en poder del plano primitivo del templo, dió comienzo, casi solamente él sólo a preparar el material, y las capillas fueron levantándose airosas, y ahora serán unidas por grande y esbelta cúpula, cuyo cimborrio o cuerpo cilíndrico, que sirve de base a la cúpula o bóveda semiesfica ha sido ya colocada. En cuanto a su vez sea elevada la cúpula, se habilitará para el culto las naves laterales, procediéndose a adaptarse la antigua en la cual hoy se celebra el culto.

Ya en esta labor lleva más de diez años, pues como expresamos dado su escasez de recursos él es el arquitecto, el maestro de obras y el obrero que las ejecuta.

Deben los fieles ayudarle con sus recursos, a la terminación de su magna obra, que será una obra de arte cristiano, que será admiración de propios y extraños.

El Padre Reginaldo es hombre de pocas palabras, pero de grandes hechos. De una voluntad indoble.

Endeble de cuerpo, pero, fortísimo de espíritu.

Pero volvamos a los solemnísimos cultos tributados a Ntra. Sra. del Carmen.

Dieron comienzo el día 7 con el solemne novenario y concluyeron el día 16 del actual mes de Julio festividad de la Virgen del Carmen con magnífica procesión pública.

El novenario se ajustó al siguiente programa: Todos los días, a las 8 de la mañana, misa armonizada de Comunión general. A continuación el ejercicio de la novena.

Por la tarde, a las 5 y cuarto, exposición de S. D. Majestad, estación cantada, por el Coro de la iglesia, acompañado por el organista del mismo, Santo Rosario con Letanías cantadas, ejercicio de la novena, reserva y Salve cantada, terminándose con el canto del precioso Himno «La Patrona del Carmelo».

En todos estos solemnísimos cultos del Novenario, ofició el Capellán, R. P. Reginaldo Sánchez, O. P.

Los cultos del Novenario estuvieron muy concurridos.

El día 16, festividad de la Virgen del Carmen, a las 8 de la mañana, tuvo lugar una grandiosa misa de Comunión general, armonizada por un Coro de distinguidas señoritas del populoso barrio del Carmelo.

A las 9 se celebró la Misa solemnísima, en la cual pronunció un bellísimo Panegírico, el Padre Reginaldo Sánchez, O. P., el incansable Capellán, estando la parte musical, bajo la dirección del reputado Profesor, señor Marcos Uribiart, organista del Cementerio de Colón.

El Coro de señoritas, interpretó de manera magistral, la Misa «Te-Deum Laudamus» de Perossi, «mostrate esse matrem» de Aldega y el Himno», la Patrona del Carmelo».

El extraordinario concurso de fieles, fué obsequiado con devotísimos recordatorios.

Por la tarde, a las 5 una inmensa multitud se congregó en el templo y su parque, la cual asistió con suma devoción, a la exposición del Santísimo Sacramento, Rosario y Letanías cantadas. Acto de Consagración a la Patrona, bendición y reserva.

Acto seguido se formó la procesión pública de la Patrona, la cual recorrió las calles 16, 13, Paseo, 13 y por 16 al templo en el orden siguiente:

1.—Los acólitos con la cruz y ciriales.

2.—El paso de Sta. Casilda, virgen, hija del Rey Moro de Toledo.

3.—El paso de Santa Teresa de Jesús, conducido por una comisión de Terciarios Carmelitas.

4.—La Banda de Música de la Beneficencia.

5.—El paso del Niño Jesús, conducido por el Asilo «Huérfanos de la Patria».

6.—Un gran Coro de Niños vestidos de ángeles, regando flores y cantando las glorias de la Patrona del Carmelo.

7.—El paso de la Patrona del Carmelo, con la primitiva imagen auténtica d ela fundación del Reparto y Templo de «El Carmelo».

Se calcula una asistencia de más de 20,000 personas.

Las casas del trayecto aparecían engalanadas con bellas imágenes del Corazón de Jesús y de la Virgen del Carmen, la bandera patria y profusión de plantas y flores.

Al pasar la auténtica y primitiva imagen del Carmelo, los vecinos le arrojaban numerosos ramos de flores.

Fué la procesión un magnífico homenaje a la Reina del Carmelo.

Su entrada en el templo constituyó una gran apoteosis entre los vítores y aplausos de la multitud, el senoro repicar de las campanas y las vibrantes notas marciales del Himno Nacional.

Ya dentro del templo se cantó la Salve popular por aquel inmenso concurso de espectadores. Se clausuraron las fiestas con el Himno, «la Patrona del Carmelo».

El DIARIO DE LA MARINA, se complace en felicitar al Padre Reginaldo Sánchez, O. P., para quien pide a los fieles, le ayuden con sus limosnas a finalizar las obras de ampliación del templo del barrio del Carmelo, que será un monumento del arte nacional.

Réditos de censos a favor de los municipios estan comprendidos en una Transitoria de la Constitución

El director de la Cartera Dactilar del Chofer, señor Alfredo Estévez Maymir, informó a los periodistas que el Departamento Judicial activa rápidamente los informes solicitados por distintos jueces correccionales de la República, sobre infracciones del Decreto Ley 510, esperando que al finalizar el mes en curso estén completamente terminados dichos informes. Asegura que en lo sucesivo no sufrirán demora alguna.

Por otra parte, informó el señor Maymir, que los inspectores de ese Departamento desarrollan una eficiente labor de fiscalización en los distintos paraderos de rutas de ómnibus, con el objeto de comprobar si los choferes de esa empresa cumplen el Decreto 510 que creó la Cartera Dactilar, pues esta Dirección tiene conocimento de que hay algunos con carteras atrasadas sin haber efectuado la correspondiente renovación.

El doctor Arturo Menéndez, letrado consultor de la Secretaría de Gobernación eleva informe al secretario del Ramo, evacuando consulta formulada por el alcalde municipal de Nuevitas, en relación con los réditos de censo existentes en favor del Municipio, en el sentido de que dichos réditos están comprendidos en la Cuarta Transitoria de la Constitución recientemente promulgada, referentes a la Moratoria Hipotecaria.

M.E.C.D. 2016

PARA LA MUJER Y EL HOGAR

H A B A N E R A S

A cargo de María Radelat de Fontanills

NOTAS DE PARIS

Los dictados de la moda nos imponen el pompadour, un peinado imperativo para usar con los nuevos sombreros para el otoño. Sombreros grandes y pequeños vienen y todos acentúan el peinado con pompadour que predominará. Muchos sombreros tienen un añadido debajo del ala, evitando de esta manera que el pompadour se convierta en cerquillo. Esta idea de lucir el peinado por delante hace imprescindible la línea larga por detrás que se ve en la mayoría de los nuevos modelos. La línea se logra por medio de una gorra tejida y ceñida a la cabeza, generalmente es de estambre y que mantiene el ala firme en la cabeza. La línea alargada por detrás y los drapeados van unidos con los tejidos **suples**, tales como el terciopelo, **jersey, satín** y **lana**, que se prestan perfectamente a la manipulación. Los fieltros y castores también son livianos y suples. Los drapeados no se limitan este año a los turbantes, sino se ven en sombreros de otros tipos. El ala y la copa igualmente se drapean y lucen líneas suaves.

Los sombreros grandes no son sólo para comidas—una moda que recuerda la época y las modas de la bella Lillian Russell—sino también para calle, con trajes sastre y abrigos de pieles. Uno de los sombreros más lindos para comidas era de terciopelo negro.

Los indios, que creían que las orejas grandes eran señal de realeza, y por consiguiente, usaban adornos que hacían lucir las orejas más grandes, son los responsables por la manera caprichosa en que se lucirán los aretes como adornos de sombrero pegados a las orejas.

Ellos usaban aretes en la parte alta de la oreja, y así muchos sombreros tienen pequeñas tapitas sobre las orejas a las cuales se prenden los aretes. En algunos modelos sólo se luce un arete del lado de la gorrita que cubre el pelo por detrás.

Rivalizando con el pompadour vienen los sombreros «Eye line». Son fáciles de llevar y favorecen mucho por la suavidad de sus líneas.

Todos los colores son suaves, oscuros y serios. El carmelita, en toda la gama desde el gris carmelita hasta color de tierra. Sutiles combinaciones tales como el azul con gris-lava o el gris con carmelita se ven con frecuencia. Aún los colores fuertes han perdido su viveza porque el rojo es cobrizo y el azul es mate.

PLAN DE VIVIENDA

Hoy daremos como ejemplo, el plan para una casa pequeña de cinco habitaciones, que en los Estados Unidos es la casa término medio. Planearemos una vivienda agradable, con muebles de un diseño definitivo, colores interesantes, y sobre todo práctica. El costo para surtir esta casa con todo buen gusto no ha de ser una gran cosa, porque nuestro plan es el de hacerlo gradualmente, y ver que cada centavo invertido valga por diez; esto no se logra comprando los muebles al azar, sino teniendo siempre en mente el plan definitivo a que hemos aludido ya.

El estilo elegido será el del período colonial inglés del siglo XVIII, que hoy día está muy en boga y que no corre nunca el riesgo de pasarse de moda.

Haremos una lista de las piezas esenciales para la sala; un sofá que sea bien cómodo, un escritorio con estante para libros, dos mesas para colocar a cada lado del sofá, una mesa de café, una mesa de biblioteca de lados plegables, dos sillas de brazos que hagan juego con el sofá, otra silla que puede ser distinta, dos o cuatro asientos, dos estantes para libros, un espejo, dos cuadros, cuatro lámparas, alfombra y cortinas.

Con esta lista iniciamos nuestras compras. Ponemos como ejemplo que decidamos hacer las paredes de un color durazno pálido. La alfombra vendría muy bien entonces en un tono gris. Para el sofá escogeremos un color albaricoque opaco, el cual armoniza muy bien tanto con el color de las paredes como con el de la alfombra. A cada lado de la mesa colocaremos dos mesas bajas con sendas lámparas encima; éstas tienen base de porcelana floreada y pantallas de un tono igual a la de las paredes. Una mesa de café con bandeja de vidrio complementa el conjunto. Las sillas de brazos son de listas grises de dos tonos separados por angostas líneas doradas. Las sillas de cuero deben tener asientos de cuero de un color que no haga un contraste muy definitivo. Los demás muebles de la sala y otros adornos se escogerán siguiendo la misma pauta, de acuerdo con el plan original.

Para el comedor escogeremos una mesa grande, seis u ocho taburetes, un buffet, un estante para la porcelana y una mesa para servir. Estos son los muebles indispensables. Si los demás muebles de la casa son de caoba, los del comedor pueden ser de cedro o de alguna otra madera clara, que al mismo tiempo que ofrecen cierta variación, no disuenan con el resto. Escogiendo un color azul plomizo para las paredes, compraremos una alfombra de un sólo tono azul un poco más pronunciado; los asientos pueden ser de un tono durazno opaco, y los colgantes de las cortinas del mismo color. Y las cortinas serán de un color azul pálido. El mantel y las servilletas pueden ser de damasco blanco que, con el servicio de mesa de cristal azul hará un conjunto en extremo elegante y sencillo.

Para la alcoba principal, escogimos también tono durazno para las paredes, pero esta vez usamos alfombra marrón obscuro, cortinas de tela floreada con fondo blanco, sobrecama de bordado en camas de caoba de porte bajo, una silla tapizada en satín, y los demás muebles convencionales.

Otro cuarto lo amueblamos en blanco con tapiz ovalado, cortinas de organdí y una sobrecama bordada en azul, papel de pared floreado para hacer resaltar los marcos de las puertas y ventanas.

Así, poco a poco se puede ir amueblando una casa pequeña con buen gusto a través de varios años, siempre siguiendo un plan fijo. Los muebles viejos pueden ir reemplazándose por nuevos a medida que le vaya siendo posible, uno por uno, pero para hacerlo, trácese primero un derrotero del cual no deberá apartarse, y verá al cabo su paciencia bien recompensada.

CRUCIGRAMA

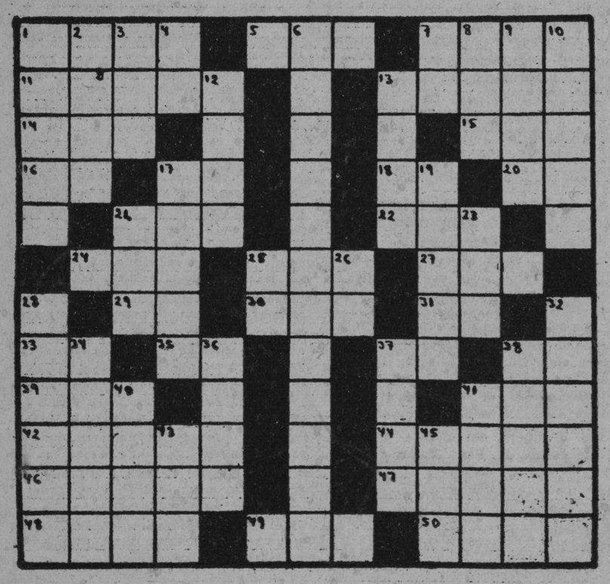

Horizontales

1.—Ciudad de Argelia.
5.—Primer rey cristiano de Hungría.
7.—Lago de Italia.
11.—Perfume.
13.—Nombre femenino.
14.—Especie de chacó pequeño.
15.—Vocal (pl.)
16.—Es (en inglés).
17.—Río de Suiza.
18.—Infusión.
20.—Número romano.
21.—Planta purgante.
22.—Pronombre demostrativo.
24.—Personaje bíblico.
25.—Número.
27.—Ansar.
29.—Símbolo del sodio.
30.—Adverbio de modo.
31.—Río de Italia.
33.—Especie de flecha que usaban los antiguos turcos.
35.—Sociedad Anónima.
37.—Voz que se usa repetida para arrullar a los niños.
38.—Nota musical.
39.—Adverbio de cantidad.
41.—Novela de la Avellaneda.
42.—Nombre femenino.
44.—Nombre, femenino.
46.—Documento, testimonio (pl.)
47.—Hermano mayor de Moisés.
48.—Cocinan.
49.—Extensión de agua salada.
50.—Pieza principal de la casa.

Verticales

1.—Metal.
2.—Palo de la baraja.
3.—Pronombre.
4.—Antes meridiano.
6.—Exploración bronquial.
7.—Interjección.
8.—Metal.
9.—Substancia que producen las abejas.
10.—Terreno fértil en el desierto.
12.—Nombre masculino.
13.—Especie de acebo de la América Meridional.
17.—Individuos de cierta raza indígena de Filipinas.
19.—Creador del género llamado fábula.
21.—Baile.
23.—Repetición del sonido.
25.—Dona.
26.—Afirmación.
28.—Alimento.
32.—Terreno llano, pradera.
34.—Rostros.
36.—Adores.
37.—Piedra muy dura.
38.—Caja transparente dentro de la cual se pone luz.
40.—Hongo de forma de sombrero.
41.—Nombre femenino.
43.—Impar.
45.—Artículo (pl.)

A. L. G.

Solución al Crucigrama anterior

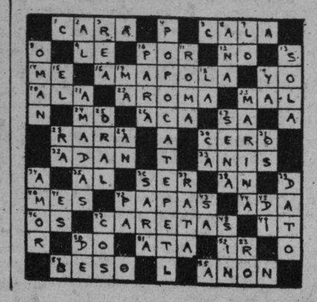

LA MODA ACTUAL

Tres modelos de los últimos sombreros salidos al mercado para la próxima temporada. El del centro es de forma levantada con un velo oriental, el de la derecha es un bonete de terciopelo negro adornado con plumitas de piedras y un velo y el otro modelo de alas anchas también ha tenido grandes éxitos.

OPINIONES FILOSOFICAS

¿Cómo no va a ser un arte raro y difícil el de la palabra, si lo es ya el del silencio?

Con la coqueta nos atormentan los celos; con la que no lo es, nos martiriza el hastío. Tal es la eterna ley, y lo único que el hombre puede hacer es elegir entre dos torturas.

Goethe no es el genio, es el sentido común elevado a la potencia uno más uno.

Llega un momento en que un bello cuerpo comienza a perder algo de su belleza cada día, en tanto que el espíritu realmente bello, se embellece sin cesar.

Enrique M. Calzada.

REGLAS SOCIALES

Si no hay autoridad suficiente para reconciliar a dos amigos que estén distanciados y se encuentren en nuestra casa, lo mejor es tratar de que se instalen cada uno en distintos salones.

Cuando hay uno solo y éste trata de hablar mal del ausente, el dueño de la casa no lo debe consentir, demostrando con esto la lealtad considerada.

Hay ciertas molestias que es preciso evitar cuando es posible. Algunas madres cometen la imprudencia de llevar a sus pequeños hijos a las visitas, sin pensar el trastorno que ocasiona en los muebles y en las personas, que no pueden hablar con libertad. Aunque sean niños bien educados no se puede exigir que permanezcan sentados y quietos más de cinco minutos.

No debe marcharse una visita al momento de llegar la otra, porque se creerá que no quiere tratarla. Lo más indicado es permanecer unos minutos para despedirse y así se le da a la señora de la casa un descanso o intervalo de la llegada de la otra.

Al retirarnos de una casa donde hay varias visitas, se escogerá un momento de calma en la conversación, apresurándonos para despedirnos de la señora de la casa haciendo un saludo general a los demás, con una inclinación de cabeza.

CONSULTORIO

Desencantada:

He leido su carta y me apena ver que una joven como usted se sienta tan pequeña cuando la vida le debe dar otras fuerzas. No creo que esos motivos que me dice sean suficientes para creerse tan desgraciada. Vea en esta página los distintos métodos de cultura física para que haga el ejercicio que más le convenga, aunque a mi juicio lo mejor sería ver un buen profesor de cultura que pueda mejorarle su figura..

Una curiosa:

Sí señora, yo aconsejo desde estas líneas, lo que creo mejor para el uso de mis lectoras a quienes agradezco sus atenciones. Acaban de llegar a la **Casa Potín** de O-Reilly 363, las deliciosas confituras de **Maillard** que llegan frescas todos los meses. Yo creo que una caja de esos bombones o pastillas sería lo mejor para hacerle y presente a su amiga en el día de su santo.

Aburrida:

No puedo comprender como me dice que está aburrida a los veinte años. Aunque el motivo fuese un amor mal correspondido, mala posición económica o un defecto físico, no son motivos para sentirse desgraciada cuando hay tanto motivo en las artes, las letras y las distracciones corrientes de una capital para poderse entretener sin recurrir ni al novio, ni al dinero ni a otra cosa.

María Josefa:

Si a su esposo no le gusta salir mucho lo mejor es, si usted no quiere mortificarlo, que tampoco usted salga. A ningún hombre ha de gustarle quedarse en su casa cuando su mujer está en la calle. Busque entretenimientos en las labores, las lecturas o también oyendo buena música por el radio, y así hará de su hogar un paraiso.

DE VIAJE

Ya tiene **Madame Rosell**, la conocida **modista experta** en pieles legítimas, preparado su viaje para los primeros días de agosto, embarcando como todos los años en esta época para los Estados Unidos de donde nos traerá los más bellos ejemplares en pieles enteras, capas y boleros, así como los encargos que les hacen sus distinguidas clientas que confían en el buen gusto de ella, para que les haga cuanto de última novedad sale al mercado. Pida informes por el teléfono A-6651.

LABORES

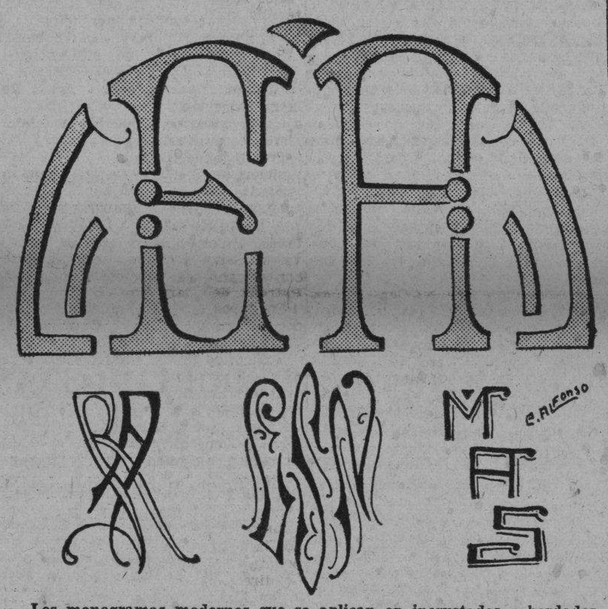

Los monogramas modernos que se aplican en incrustados o bordados le ofrecen a los diversos trabajos manuales preciosos detalles que los realizan.

CURIOSIDADES

...Un pan tostado completamente por efecto de un rayo no es cosa que puede verse todos los días. En una casa del Canadá ocurrió tal cosa durante una gran tempestad en que cayendo la centella próxima a una mesa donde había varios panes, quedaron éstos como si se sacaran del horno después de mucho tiempo de cocidos.

...Todos los insectos pertenecientes al grupo de los helmintos pueden atravesar nuestros estómago sin perjuicio para su vida a causa de una secreción de sus tegumentos que neutraliza el efecto del jugo gástrico.

...El pelo del hombre crece entre los 21 y los 24 años de edad más rápidamente que en el resto de la vida.

...Es creencia entre los habitantes de Devonshire que si una serpiente pica a una vaca, en la leche se verá la imagen del reptil.

ENTRETENIMIENTOS

DICE LOLITA . . .

—La muchacha simple no comprende por qué el novio de Cusita enciende un cigarrillo en cuanto la chica se le pone tierna.

LA LUNA

Esta noche, la luna, redonda y brillante, está de una manera casi matemática, encima del pozo, de modo que se refleja precisamente en el centro de la oblea negra del agua. Aprovechando su claridad el jardinero prefiere regar las plantas a esta hora. Y ese espectáculo no lo perdemos nunca nosotros, porque el jardín y el huerto son hermosísimos en estas claras noches de Enero, y la frescura del agua da a las flores una belleza limpia y alegre que nos llena de paz el alma. Mi hijo fué el primero en descubrir la luna en el pozo. Y sobre el brocal cubierto de musgos y culantrillos nos inclinamos los dos, con ganas de estirar las manos hasta el oro fugaz de esa imposible moneda de luz. Pero al ruido áspero de los zuecos del jardinero nos retiramos un poco.

—Juan va a regar...

El viejo desata la cuerda, alza pausadamente el balde y lo arroja, luego, al agua. Inconscientemente, en un impulso simultáneo, nos inclinamos de nuevo sobre el brocal. El balde sube ya, rebosando, brillante, fresquísimo, con una multitud de ondulaciones doradas entre el agua oscura, estriada de blanco. En el pozo, la luna ha desaparecido y sólo queda de ella una multitud de hilos de luz. El jardinero ha deshilachado la luna. Y tranquilo, como un tosco dios inconsciente, se va por el caminito musgoso con su balde lleno de luna y de agua, mientras en el fondo del pozo, de una negrura temblorosa, vuelve a cuajar, lentamente, la moneda blanca.

Juana de IBARBOUROU.

ARISTIPO Y SU DINERO

Una vez Aristipo se embarcó llevando consigo una gran suma de dinero. Luego descubrió que los tripulantes del buque eran piratas, por lo cual tomó el dinero, contólo y lo dejó caer al agua como por accidente...

—¡Oh!, acabo de perder mi dinero—dijo.

—¿Por qué habéis hecho eso?—le preguntó más tarde un amigo.

—Porque seguramente es mejor que se pierda el dinero por Aristipo, que Aristipo se pierda por el dinero.

CUIDADOS DE LA BOCA

Las mujeres cada día adquieren mayor comprensión sobre la higiene de la boca. Guiadas por los doctores especialistas en dietas y los dentistas están aprendiendo a cuidar de los dientes de una manera científica, protegiendo así su utilidad y belleza, y protegiendo también los dientes de los pequeños contra caries y malas formaciones de las encías. La ciencia dental ha avanzado lo suficiente para impedir el desarrollo de enfermedades de las encías, tales como piorrea, etc. Muchas mujeres han alcanzado posiciones mejores en la vida al ponerse una dentadura postiza perfecta, a la medida, pues ésta les ha devuelto los contornos faciales que habían quedado desfigurados por la pérdida de los dientes, sea por accidente o infección. En algunos casos, siendo la dentadura postiza más perfecta en tamaño y color que la natural ha añadido más belleza a la mujer.

No pregunte nunca Por qué he de ir al dentista si no me duele la muela? Una visita cada seis meses puede evitarle infecciones que se extienden por el cuerpo y causan enfermedades calamitosas, como detractores de la belleza. Una infección en la espina dorsal, y otras tan dolorosas como detractoras de la belleza. Una infección local puede también desfigurar el cutis, y una vez que se ha atacado la enfermedad el cutis recuperará su belleza natural.

Es muy importante para una futura madre buscar el consejo de su dentista. La dentistería moderna coopera con la obstetricia y juntas protegen a la futura madre contra dietas defectuosas que minan la salud de los dientes. También es necesario que el niño que se espera reciba una herencia de huesos fuertes y sanos. No hace mucho tiempo las mujeres en estado de alumbramiento sufrían complicaciones de pérdidas de los dientes, pero en esta época de tanto adelanto no hay razón alguna para que ninguna madre sacrifique sus dientes porque va a tener un muchacho.

Los dientes deben recibir un cuidado diario. Cepillarlos por lo menos dos veces al día, limpiarlos entre las ranuras con un hilo de seda dental, y lavarse la boca con antiséptico. Por lo menos dos veces al año deben limpiarse y examinarse los dientes con un dentista. Una cuenta del dentista aunque sea una molestia, sin duda alguna es una inversión sensata para la conservación de la salud y la belleza. Todos deseamos conservar nuestros dientes todo lo más posible.

CUIDADOS DEL JARDIN

Supongamos que es forzar la propia naturaleza de las cosas pretender que la mujer de ciudad ame o sienta inclinación por el campo, supongámoslo, y al hacerlo suavicemos un poco el contraste de estas dos vidas y trasladémosla a un plano menos riguroso, cual sería, por ejemplo, el de los jardines, que también se cultivan, y con tanto esmero, en todos los pueblos del mundo, por más densa que sea su población.

El amor al jardín, al cultuvo de las plantas y las flores, es privilegio que no sienten todos los mortales. Algunos pasan indiferentes, ajenos por completo a la belleza del reino vegetal; otros lo ignoran, y los más, no lo quieren, porque no saben desentrañar el maravilloso contenido que hace de las plantas seres con vida y con alma.

Los que comprenden el alma de las plantas y asisten con particular interés a su crecimiento y desarrollo, esos están en posesión de un secreto más de la vida, uno de los más sublimes, por cierto.

La mujer, en modo especial, debe dedicar parte de sus energías, morales y físicas, de su tiempo y de su interés personal, al cultivo de las flores, ya que éstas tienen mucho del alma femenina; son sutiles, fragantes y bellas y parece como si la Naturaleza se hubiera complacido en hacer de ellas el símbolo más acabado de la mujer.

En el cuidado del jardín, en la siembra, nacimiento y desarrollo de las plantas, la niña o señora que se dedique a esta tarea, tiene un símil perfecto de la propia vida, de la vida de la especie y de la humanidad en general. Aquélla que ha sido madre hallará una relación directa entre el misterio sublime de las dos vidas: el de la planta y el del ser humano; y la que aún no lo ha sido, aprenderá en ese breviario de intenso contenido la propia función reservada por Dios a su amor y a sus fuerzas físicas y morales.

MENU DEL DIA

Almuerzo

Toronja con Kirsch.
Huevos Cluny.
Espinacas a la Crema.
Pollo frito a la Criolla.
Arroz con leche.

Comida

Puré de tomates.
Arroz con quimbombó.
Pollo asado.
Ensalada de vegetales.
Islas flotantes.

RECETAS DE COCINA

Pollo a la Chanfaina

Después, de limpio el pollo y puesto en la nevera el día antes se pica en pedazos sazonándolos con sal y pimienta. Se pasa por una sartén con manteca de puerco y un sofrito de cebolla, tomates y pimientos bien picaditos. También se le echa berenjenas tiernas y setas picadas en pedazos con una hoja de laurel.

Luego que el sofrito esté dorado, se le agrega un vaso de Jerez seco tapándolo bien y dejándolo a fuego lento hasta que el pollo se ablande y la salsa se espese.

CONSEJOS DE BELLEZA

Los bellos ojos de JUDITH BARRETT han tenido mucho que ver con el éxito de su carrera cinematográfica.

Aunque usted no se dé cuenta, puede ser que la causa de que durante o al final de cada día se sienta cansada y sumamente fatigada, sea en parte o en total debido a que tiene la vista cansada. Ninguna mujer puede lucir atractiva con un rostro que lleva muestras de cansancio.

Las instituciones creadas para la prevención de la ceguera llaman la atención acerca de que deben tomarse las medidas necesarias para eliminar el cansancio de la vista, ya que tal estado de cansancio puede causar estragos no solamente en la belleza sino también en la salud, pudiendo traer como consecuencia una ceguera parcial.

Los síntomas de la vista cansada son varios: (1) Malestar al fijar la vista en objetos demasiado cercanos. (2) Malestar al mirar con fijeza hacia un objeto, ya sea cuando se está haciendo cualquier trabajo o leyendo por largo rato. (3) Reducción de la visión, síntoma que se presenta después de haber usado mucho la vista. (4) Confusión de las líneas impresas. (5) Dolor general en los ojos. (6) Sopor o somnolencia mientras lee por espacio de una o dos horas, habiendo dormido bien la noche anterior. (7) Picazón en el borde de los párpados. (8) Una sensación de quemazón alrededor de los ojos y algunas veces mucha irritación alrededor del borde de los párpados.

Además de estos síntomas, hay los mareos, trastornos estomacales, náuseas, contracciones nerviosas de los músculos del rostro y un estado general de nerviosidad.

Cualquiera de estos síntomas típicos del cansancio de la vista puede presentarse lo mismo en los niños que en los adultos. Aunque es más difícil poner a los niños lentes correctores, al niño que padece de cansancio en la vista se le debe llevar inmediatamente a un buen doctor.

Para evitar tal padecimiento es necesario darse cuenta de los síntomas cuando se presentan y buscar el consejo de un buen médico, para que dichos síntomas sean definidos claramente y pueda usar unos lentes que alivien el esfuerzo de los músculos interiores de los ojos. Cuando se ha hecho esto desaparecerán las fatigas, el estado de nerviosidad, el cansancio, etc.

COMPRENSION

Regresarás cansado de vagar por la vida,
inconstante y voluble, sin horizonte fijo;
y yo habré de esperarte cual si esperase al hijo
que silencioso torna tras la primer partida.

Dibujarán mis labios una sonrisa tal,
como si sólo hubieras hecho una travesura;
¡y al niño de mis sueños con inmensa ternura
daré el beso más puro de perdón maternal!

Matilde Alvarez-Frank.

SOBRE EL MATRIMINIOO

Porque es interesante, porque refleja la desorientación que es común a muchos matrimonios jóvenes en la actualidad y porque se presta a reflexiones de interés general transcribo aquí la carta de un señor que firma «Un amigo».

«Soy abogado», dice la carta. «El otro día me visitó en mi oficina un espléndido joven a quien conozco desde la niñez y que está casado con una hermosa y culta mujer. Cuando concluímos de tramitar nuestro negocio le pregunté mitad en serio, mitad en broma, cuál era la razón de que él y su esposa no tuviesen hijos, agregando que nada me produciría más satisfacción que verles rodeados de la progenie destinada a continuar con el nombre y la tradición familiar. Me respondió muy gravemente que tanto a él como a su esposa le agradaban los niños y que habían pensado muchas veces en la posibilidad de tenerlos, pero que la forma en que la mayor parte de los hijos tratan a los padres hoy día les hacía dudar y sentir que quizá no valía la pena sacrificarse por la satisfacción de tener quien les sucediera, una vez muertos. La respuesta de mi joven amigo me obligó a reflexionar profundamente y el resultado de estas reflexiones lo reflejo en las siguientes preguntas: ¿Es la por mal nombre llamada «libertad» que la juventud moderna exige como derecho inalienable un mal no solamente para esa misma juventud, sino también un mal en el sentido de que niega existencia a la futura juventud? ¿No existe una relación estrecha entre estas demandas de libertad y la sorprendente declinación actual de la natalidad? ¿Y no es una de las razones para esa declinación el temor de los matrimonios de nuestro tiempo a tener hijos, porque creen que les será acordado a ellos el mismo trato que acordaron a sus propios padres?»

Doroty DIX

NO ARRIESGUE SU SALUD

Si su vista necesita atención, será una grandísima tontería el no cuidar de ella, aunque para esto tenga que sacrificar la compra de un nuevo vestido o un sombrero. La mujer que insiste en forzar la vista, sufre de fatigas y de los nervios; al no querer usar lentes, comete un grave error que más tarde le pesará grandemente.

Estando en Hollywood, nos decía un periodista, noté que la bella artista de la pantalla Brenda Joyce llevaba lentes durante una entrevista que le hacían varios periodistas. Sentí gran admiración por ella, ya que comprendí que se daba cuenta de que su belleza facial podría malograrse si insistía en forzar la vista. Ella ha seleccionado un estilo muy favorecedor a su tipo y todos los que trabajan con ella y la conocen no creen que su belleza pierde con los lentes.

SERVICIO DE PATRONES

CONJUNTO CON BOLERO

Aquí tenemos un modelo muy atractivo, ideal para las jovencitas. Con varias blusas y este traje tendrá en su guardarropía una gran variedad para ataviarse durante las horas del día y lucir diferente. Se compone de falda corte princesa con tirantes, blusa y bolero.

La blusa se abotona a lo largo, al frente, y está adornada con vuelos fruncidos, que sobresalen bajo el bolero. Los materiales apropiados para la confección del vestido, o sea falda y bolero son crepé liso, y seda estampada. Para la blusa, debe elegirse organdí, cocotonía o hilo.

Para la talla 13 (31), para el traje completo, se necesitarán 3 yardas y 2|3 de una tela 39 pulgadas de ancho, sin dobladillo. Una yarda y 2|3 de una tela de 35 pulgadas de ancho será necesario para la blusa, y yarda y 1|2 para el vuelo fruncido. Para el adorno 1 yarda y 1|4 de cinta.

Señora María RADELAT de FONTANILLS.
DIARIO DE LA MARINA, Prado y Teniente Rey.
Incluyo 20 centavos de dólar para que se sirva enviarme el
Patrón No. . . . . .
Talla . . . . . .
Nombre . . . . . .
Calle y número . . . . . .
Ciudad y país . . . . . .

M.E.C.D. 2016

CRONICA SOCIAL

EN SU SANTO

Isolina Bravet de Bertematy

Adorna mi crónica social de hoy el retrato de esta gentilísima dama que es un emporio de amor por el exquisito temperamento de mujer que atesora y las virtudes morales que la embellecen.

Esposa de un hombre del pueblo que con inteligencia, perseverante asiduidad al trabajo y sociabilidad practicada como clubmen en los círculos elegantes, el señor Angel Bertematy y García, hacendista en los negocios administrativos municipales y que ha logrado con diplomacia política ejemplar, destacar su nombre con aprecio público, conquista ella las simpatías y el cariño, por la sencillez de sus maneras y las galanterías con que hechiza a los que la tratan.

Fuimos a saludarla por ser su santo el día de Nuestra Señora del Carmen.

La hallamos como la presenta el grabado, bella en su delicado perfil y refinada en su contorno señorial.

No tenía fiesta.

Pero en aquel palacete de la calle 8 en lo más alto del aristocrático Vedado, se hace impreciso diferenciar si la hay de veras.

Todo allí es encantador, todo allí fascina.

La construcción se presenta, prescindiendo de los bajos en la planta alta toda maravilla.

En la terraza se eterniza la vista en la contemplación de lo inmediato, la sala es un estuche que parece enjoyar a los visitantes, el hall confortable y deleitante, los pasillos al corredor una exposición de arte: la alfarería se luce en modalidades, relieves en bronces, en mármol, en porcelana, en biscuit; la escultura mantiene su época, y su fama, la pintura clásica resplandece en lienzos costosos y en el comedor una riqueza en gusto de presentación. Y en los aposentos dotados de cuantos es cómodo, bonito y embelesante, las cortinas vaporosas y finísimas, las alhajas relucientes sobre mobiliario que pregonan el gusto, el talento y estilo que inspira a la feliz señora Isolina del Carmen Bravet de Bertematy.

En todo ése recinto de amor embriagan los perfumes, pero de las flores más bellas, mas aromosas, más sutiles en su fragancia y policromía.

Es el único trabajo, graciosa preocupación de la que allí entre un marco de dichas, aviva la ilusión, inspira la alegría y candorosa como un bibelot de ensueños, entusiasma a todos.

Elvirita la hija mimada que muchas veces se hace ayudar con su hermano Angelito estudioso y aplicado como ella.

Y en tanto hablo con el caballero que ha sido elegido Concejal, la distinguida señora me brinda sidra y cake, traído expresamente por ella, para obsequiarme.

En un salón departían alegremente la señora de Bertematy, Redactora del periódico «¡Alerta!» y su hijo el abogado, con María Teresa Fernández de Porte, Guillermina G. de Ballester, Amelia B. de Cervantes, Paula Araujo, Pastora Rodríguez, Clotilde Iribarre, Bebita Porter Fernández, Dulce María Fernández, Mercedes Pérez y Eloisa Bertematy.

Todas en charlas amenas Julito Pérez, Jonás Cervantes, Antolín Canales y Pedrito Rodríguez.

Al salir me dice la fina señora, salude a su mamá y le anuncia mi visita; aparte que un día lo invitaré a comer con nosotros.

Muy agradecido por el honor que se me quiere dispensar y por lo que ya he recibido.

EN TORCEDORES

El 31 habrá una función homenaje a la señora Catalina Caballero. Trabajan los niños de las Charlas Infantiles que dirige la señorita Haydée Arteaga Rojas. La entrada 10 centavos.

CARMITA GAINZA

La viuda de Caballero.

A su casa de la calle Industria, fuimos a saludar a esta respetable hija de la legendaria Trinidad, que trajo a la Habana, hijos como el doctor Antonio Caballero, Juez de Bauta, Domingo joyero de Belascoaín y Ramón alto empleado de la Sección de Amillaramiento del Municipio habanero.

Había acabado de ausentarse el teniente coronel Querejeta.

También las señoras Carmen Montero de R. Caballero y su hija Coralia, tan encomiada siempre por su belleza y que ahora felicito por haber aprobado el primer año en la Escuela Normal y la doctora Angelina Edreira de A. Caballero, Profesora de la Escuela Normal de la Habana, de la que publicaré un extracto de la ilustrada y copiosa conferencia que en el Club Atenas hizo sobre la «Contribución de la mujer a nuestras guerras por la Independencia».

Y tomé los nombres de Marieta Lormarde, Matildita y Juanita Gainza, Mercedes, Georgina y María Engracia Caballero y Arteaga, Luz María Gainza, Angelita Arteaga, Yolanda Pérez. Damas María Arteaga de Caballero, Herminia Lemus de Rebit y la entusiasta orientadora María Gorriz Contitu viuda de Miró.

Y entre los caballeros los hijos de Carmita Gaiza, Omedes Lemus y Juan Caballero entre otros.

Además el doctor Elio Arrechea, pedagogo que también es el abogado de la Asociación N. de Cronistas Sociales; el deferente amigo y compañero, no participaba de la reunión por hallarse al cuidado de su joven esposa señora Claribel Caballero, que se ha fracturado una pierna. Accidente que todos lamentamos y que privó a la estimada familia la celebración de esta fiesta y del baile en casa de Carmita Montero de Caballero.

TRASFERIDA

La conferencia que se anunciaba para hoy miércoles 24, tendrá lugar el miércoles 31 en los salones del Palacio Municipal.

La dará el doctor Emeterio Santovenia, abogado, historiador y publicista sobre el Independentismo.

Y la patrocina la Sociedad Cubana de Estudios Históricos e Internacionales.

HOMENAJE A AQUILINO

El jueves 25, los esposos Sra. Estela Coffigny y Prisciliano Almeyda, ofrecerán una comida al genial saxofonista Aquilino Quesada, que embarca para Méjico.

He sido amablemente invitado.

En Atenas

El viernes 26 a las diez de la noche ofrecerá un festival de despedida en el Club Atenas, el músico y artista famoso, Sr. Aquilino Quesada.

El acto es público. las invitaciones se dan en el Club de 5 a 7.

Alberto Coffigny ORTIZ

POR DESACATO, EL TRIBUNAL DE URGENCIA CONDENO A MULTA A UN COMERCIANTE DE LA HABANA

Pretendía tener autorización del Secretario de Comercio para establecer una bodega en determinado lugar, cosa que resultó ser falsa. Mantienen la pena pedida para P. Brito

Un caso de desacato al Secretario de Comercio, se vió ayer ante la Sección Tercera de la Sala de Vacaciones de la Audiencia, en funciones de Tribunal de Urgencia; fué el seguido al comerciante de esta capital Juan Teste Pérez, quien pretendía tener autorización del doctor Oscar Bonachea, actual Ministro de dicho Ramo, para establecer una bodega en determinado lugar, en contra de lo demostrado en el acto del juicio oral, o sea que nunca le fué dada dicha autorización. El tribunal impuso al acusado sólo treinta y una cuotas de a cincuenta centavos cada una o sea $15,50, habiendo interesado el fiscal la sanción de 180 cuotas de a un peso cada una. Fué defendido Testé por el doctor Víctor Hugo Fernández.

Sigue hoy el juicio por la rotura del cable submarino

La Sección Segunda de la Sala de Vacaciones de la Audiencia seguirá hoy el juicio del caso contra Juan Pérez, Herrera, señalado por el fiscal como autor de los delitos de hurto y daño, por la rotura en plena bahía habanera, del cable submarino que comunica a Cuba con los Estados Unidos. Comenzará el acto de hoy con el informe de los peritos que dictaminarán sobre el daño causado. El fiscal solicita para Pérez Herrera tres años de prisión, y lo defiende el doctor Fabián García de la Vega, que combate la tesis del aludido Ministerio.

Treinta años pidió el fiscal para un homicida

Conoció ayer la Sección Tercera de la Sala de Vacaciones de la Audiencia del proceso contra Pablo Brito, conocido por Billete, que dió muerte con un cuchillo de punta a su amiga Mercedes Hernández, molesto porque ella en ausencia de él había abandonado la habitación en que vivían yéndose para el cine. Como el fiscal interesaba la sanción de treinta años de reclusión, conoció del asunto tribunal de cinco magistrados, habiendo calificado el citado Ministerio el delito cometido como uno de homicidio con agravante de uso de arma prohibida, embriaguez no habitual y preordenada y motivo fútil, y en tal sentido informó, una vez terminadas las pruebas. Después del informe del repetido representante del Ministerio Público, que lo fué el doctor Fernando Freyre de Andrade, pronunció el suyo el doctor Natalio Chediak, defensor de oficio, quien sostuvo que se trataba de un homicidio simple, sin circunstancias que agravaran la responsabilidad criminal. El acto quedó concluso para sentencia.

Por delito de robo con agravante de abuso de confianza

Interesa el fiscal que Marta Argilagos Miranda (a) «Moya», sea recluída en el Reformatorio Juvenil hasta su mayoría de edad, y que sea sancionado Rogelio Pérez Herrera (a) «Ojos Bellos», con tres años de prisión, la primera como autora inmediata de un delito de robo y como encubridor el segundo, concurriendo en cuanto a la procesada la agravante de haber obrado con abuso de confianza.

Según el fiscal, el día 17 de marzo pasado en que Marta comenzó a prestar servicios como sirvienta en el domicilio de María Lombera, en Villegas 437, al quedar sola en la casa, mediante una llave sustraída a la Lombera, abrió un escaparate y se apoderó de un maletín que violentó, sustrayendo las joyas que contenía por un valor de $213.80, así como prendas de vestir. Varias de las joyas fueron recuperadas en poder del también procesado Pérez Herrera (a) «Ojos Bellos», quien mantenía relaciones íntimas con la procesada, y recibió lo sustraído con pleno conocimiento de su ilícita procedencia, a fin de ayudarla a eludir la investigación judicial.

También por delito de robo, interesa el representante de la sociedad 6 años de privación de libertad para cada uno de los procesados Enrique Infante Gutiérrez (a) «Rutina» o «Suavecito» y Enrique Torres Quesada (a) «Amalia Batista». Concurre la circunstancia agravante de mayor peligrosidad, por haber sido condenados en otras causas por igual delito.

Relata el fiscal que el 4 de junio último los procesados escalaron un muro de la sociedad «Casino Deportivo», saltando por la ventana que da a la habitación de Antonio Rodríguez Penin, empleado de dicho Casino, aprovechando que se encontraba ausente en esos momentos, para penetrar en la misma, sustrayendo distintas ropas de vestir, zapatos y varios objetos, con un valor de $16.60.

Finalmente, solicita el fiscal 6 años y 8 meses de prisión y multa de 450 cuotas de un peso cada una para Mario Fernández Campos (a) «Chanera», «El Moro» y «El Gallego» que usa otros nombres y apodos, por delito de tráfico de drogas tóxicas o estupefacientes, pues fué detenido el 22 de marzo pasado en la esquina de San Pablo y Falgueras, en el Cerro, cuando acababa de vender a un desconocido varios cigarros de mariguana. En su poder le fueron ocupados diez cigarros de dicha hierba, que guardaba para la venta.

UN PROFESIONAL FUE DESPOJADO DE ROPAS Y PRENDAS POR VALOR DE CIEN PESOS

El doctor Silvestre del Valle Alemán, médico y vecino de Príncipe número 180, altos, entre Espada y San Francisco, denunció en la Sexta estación, que de su domicilio le hurtaron un saco de vestir en el que guardaba documentos, prendas y dinero por valor de cien pesos, suponiendo que los ladrones penetraron en su casa, violentando la puerta de entrada con un fleje. La Policía ha comenzado a practicar investigaciones para proceder al arresto del autor del hecho, del cual se le dió cuenta al juez de Instrucción de la Cuarta sección.

Un interesante problema procesal le ha sido planteado al Juez de Primera Instancia de Almendares

En una reclamación de doscientos mil pesos sobre hipotecas que gravan al antiguo Convento de las Ursulinas. Conocido matrimonio norteamericano se divorcia. Recurso de amparo

En los autos del juicio declarativo de mayor cuantía promovido por el procurador José Pinto Valdés a nombre del doctor Ernesto Sarrá y Hernández contra el señor Tomás Benítez y León, a fin de que se declare que el demandante tiene derecho a exigir del señor Benítez que le abone la suma de doscientos mil pesos como importe de dos hipotecas que gravan la finca calle de Egido número 9, antiguo Convento de las Ursulinas, en los términos que fijan los decretos leyes 412 y 594 de 1934, se ha planteado por la representación del demandado Benítez un interesante problema procesal.

Interesa Benítez del Juzgado que, de acuerdo con el artículo 491 de la Ley de Enjuiciamiento Civil, se haga por el Juzgado la declaración de que la clase de juicio escogida por el demandante no es la que autoriza la Ley de Enjuiciamiento Civil, es decir que no se trata de un juicio declarativo de mayor cuantía, sino que tratándose de una controversia sobre aplicación de los decretos leyes de moratoria, debe tramitarse y ventilarse el asunto por medio de un incidente.

El juez de Primera Instancia de Almendares, doctor Sánchez Galarraga, señaló día para la comparecencia que determina el precepto citado de la Ley de Enjuiciamiento Civil, pero el proveído del juez ha sido recurrido por la representación de Benítez por entender que debía hacer suspendido el término que ya corre para contestar a la demanda, aun cuando al respecto la ley nada dice.

La comparecencia acordada fué suspendida hasta tanto se resuelva el recurso de reposición planteado. del que se ha dado traslado al demandante.

Desahucio

El juez de Primera Instancia de Almendares, doctor Jorge Sánchez Galarraga, en los autos del juicio de desahucio seguido por el doctor Carlos Antonio Llanes, a nombre de la señora Sara Perdomo contra Julio Redondas, dictó sentencia ayer declarando con lugar la demanda y, en consecuencia, ordena el desalojo del establecimiento situado en Oficios 27, dentro de un término de 15 días.

Fallan un expediente de pobreza

De acuerdo con lo interesado por la señora Margarita Champman Barreras, el juez de Primera Instancia del Sur, doctor Zunzunegui, secrtaría de Gárate, dictó sentencia declarando que la promovente tiene derecho, dado su estado de pobreza, a promover la testamentaría necesaria de su abuela Agustina de los Dolores Ledón y Valdés y otros parientes de apellidos Ledón y Lendrián.

Un recurso de amparo

Por medio de un auto, el juez de Primera Instancia del Este, doctor Ceferino Sainz de la Mora, secretaría del doctor Macías Betancourt, procedió a admitir el recurso de amparo que establece José Barreto Arredondo, en el juicio de mayor cuantía seguido por Eduardo Alfredo Sumison Figueras contra Leonides Barreto y López, sus herederos, sucesores o causahabientes.

Conocido matrimonio se divorcia

El juez de Primera Instancia de Almendares, doctor Jorge Sánchez Galarraga, con la asistencia del secretario Miguel A. Sainz Silveira, dictó sentencia ayer, aplicando las leyes cubanas en el juicio de divorcio seguido por Browning Day Randolph contra Norma Day Smith, declarando disuelto el vínculo matrimonial que unía a dichos cónyuges.

Trátase de dos conocidas personalidades del mundo social de New York que hicieron un viaje especial a la Habana con el único propósito de divorciarse. Ambos esposos llegaron a esta ciudad hace dos meses, hospedándose en uno de nuestros mejores hoteles.

Divorcio

Con lugar declaró el juez de Primera Instancia del Centro el juicio de divorcio establecido por María M. Martínez Curbelo contra Pedro P. Escalona Ruiz, dando por disuelto el vínculo matrimonial.

Llaman a los procuradores

La comisión que integra el Colegio de Procuradores de la Habana, por un acuerdo de junta general, que tiene a su cargo la codificación de las leyes del procedimiento y contra el funcionamiento de las consultorías, se ha acercado a nosotros a fin de que hagamos saber a los procuradores que están en el deber de concurrir a las juntas que disponga dicha Comisión, que preside el procurador señor Eduardo Gadea, quien nos informa que la no concurrencia dará lugar a que se aplique el código de ética profesional.

Exhortos

De Madrid (España), en declaratoria de herederos de Agustín Van Baunberghen Bardaji, al Oeste.

De Cárdenas, en divorcio, por Roberto Comellas contra Regina Suárez, al Oeste.

De Güines, en pensión de Eustaquio Núñez, al Sur.

Apelaciones

Leandro Sierra contra Ramón Rodríguez, al Centro.

Concepción Lópe contra Martín Guashch Malart, al de Almendares.

Venancio Zabaleta contra L. Soto y Compañía, al Este.

Demencias

Isidro Sosa, al de Almendares.

Rafael Armenteros, al Oeste.

Declaratoria de herederos

Benjamín Silva Picallo, al de Almendares.

Consignación hipotecaria

José René Morales Valcárcel contra María Ruiz y Olivares, sobre consignación hipotecaria de la casa P. Zayas número 52, al de Almendares.

Menor cuantía por pesos

Francisco Espino y Agüero contra Robert A. Levingthon, al Centro.

Divorcio por recíproco disenso

Millán Toyos Alvarez y Felisa Pérez, al Centro.

Mayor cuantía sobre divorcio

Guillermo Padilla Porra contra Violet Ferguson, al Centro.

Teodora González contra Luis A. Arévalo Oliveri, al Este.

Rosa Porto Corujo contra Juan Figueras Peña, al Sur.

Regina Barbadillo Barrios contra Tiburcio Ruiz Rodríguez, al Norte.

No han detenido al que mató a un policía en Oriente

Sufre una mujer graves quemaduras en un descuido. Fondos para una carretera

CALABAZAR DE SAGUA, Julio 23 —En la finca «Chubasco», de este Término, se quemó con luz brillante, la joven señora Generosa Pérez Romero. Conducida a la casa de socorro, se le apreciaron quemaduras de carácter grave diseminadas por el cuerpo. Declaró la paciente al vigilante Carvajal, que inició las diligencias de rigor, que el hecho fué casual, pero las autoridades investigan.—Mena, corresponsal.

En busca del matador

SANTIAGO DE CUBA, Julio 23. Se efectuó hoy el sepelio del vigilante de la Policía Nacional José Llamas Pérez, que fué asesinado ayer por Agustín Barorey, peligroso delincuente que también dió muerte al joven Arquimedes Guerra, en esta capital. Hasta ahora han sido infructuosas las pesquisas para dar con el acusado, el cual parece está escondido en algún lugar de ésta.

—Mañana comenzarán las tradicionales fiestas de Carnaval. Con tal motivo reina mucho entusiasmo, preparándose bailes en todas las sociedades así como en los jardines de la cervecería Hatuey, donde se celebrará la tradicional coronación.

—Marcha con éxito la cuestación pública para recaudar fondos con qué arreglar el camino de la villa de Jiguaní hasta el cementerio de esa localidad.

—Hoy llegará a Holguín el profesor universitario doctor de la Torre, quien investigará los hundimientos de tierra que ocurren en ese Término.—García, corresponsal.

ARRESTADO EL DUEÑO DE UNA FARMACIA CLANDESTINA

COLON, julio 23. DIARIO, Habana.—El soldado del Ejército Constitucional, Francisco Noda, procedió al arresto de José Miguel Vázquez, que tiene una farmacia clandestina, en el pueblo de Guareiras, y se dedica al curanderismo a espaldas de las autoridades de esta zona, siéndole ocupada gran cantidad de productos farmacéuticos, los que se encuentran a disposición del Juzgado. El pueblo de Colón elogia la actitud del Ejército que vela por los intereses de la República y de la salud pública.

Corresponsal.

De una residencia roban prendas por valor de $1,500

El hecho ocurrió en la calle 13 número 307, en el Vedado y las víctimas no sospechan de nadie

A los varios robos de joyas, efectivo, ropas y documentos que se han venido sucediendo en lugares céntricos de la capital, hay que sumar el cometido ayer en la barriada del Vedado, calle 13 número 307, domicilio de Arsenio Martínez Zayas. Este denunció en las oficinas de guardia de la Policía Secreta, ayer, que salió de su casa con su familia, a las cuatro de la tarde, y al volver, cerca de las cinco, pudo apreciar que todo había sido registrado, siendo despojado de numerosas joyas, que detalló, tasadas en más de $1,500.00, sin que pueda decir cómo penetraron los autores ni quiénes son pues no sospecha de persona determinada.

El comandante Menéndez, Jefe de la Secreta, dispuso que el subinspector jefe del Buró de Robos del Cuerpo, con detectives a sus órdenes, comenzara la inmediata investigación del hecho y la captura de los culpables.

Una firma comercial defraudada

Amado Rodríguez Fernández, de Misión 43, fué detenido por detectives del Buró de Robos de la Secreta, ayer, ya que estafó a la firma comercial de efectos para caballeros, de Canoura y Dorado, establecida en Aguila 312, de la que adquirió ilícitamente un lote de ropas interiores y, sin abonar su importe, lo pignoró en la casa de préstamos de Industria y Animas. Las ropas fueron ocupadas por miembros del Buró de Robos y Rodríguez fué recluído en el Vivac a disposición del Juez.

EN UN CURIOSO CASO DE HURTO DE PRENDAS, LA AUDIENCIA DICTA FALLO ABSOLVIENDO AL ACUSADO

Este había hallado cerca del Country Club prendas y dinero por $250.00, y fué absuelto por la doctrina sentada por la Sala de Vacaciones en la aplicación de la Ley de Amnistía

En una causa criminal del Juzgado de Instrucción de Marianao fué acusado de hurto Eusebio Acosta Roque, el cual halló cerca del Country Club prendas y dinero por valor de $250.00, y en vez de consignarlas en la Alcaldía Municipal, las llevó para su domicilio, donde fueron ocupadas.

Instruído el proceso correspondiente, se hizo cargo de la defensa de Acosta el consagrado criminalista doctor Carlos R. Menció, quien planteó el problema de que el hecho no era delictivo y de que, en todo caso, estaba amnistiado.

Y la Sección Segunda de la Sala de Vacaciones de la Audiencia, integrada por los doctores Enrique J. Guiral, presidente, y Ricardo Ros y Juan Manuel Navarrete de Paula, magistrados, visto el asunto en juicio oral y público, resolvió el asunto bajo la ponencia del doctor Navarrete, aceptando la tesis del doctor Menció, y declarando en un único Considerando, que los hechos declarados probados no constituyen delito ni contravención, porque ejecutados con anterioridad al siete de Octubre de 1938, para que el hecho justiciable pudiera ser incriminable era preciso que el procesado supiera quién era el dueño de las prendas, ropas de vestir y demás objetos que encontró abandonados, de lo que especificó que era necesario que concurriera para que existiera el delito en especie a que se refiere el número segundo del artículo quinientos treinticinco del Código Penal derogado y como el vigente Código de Defensa Social es el que crea la nueva especie de delitos a que se contrae el Ministerio Fiscal en sus conclusiones o séase el previsto en el número tercero del artículo quinientos veintinueve del citado Código de Defensa Social, en el que se expresa «los que encuentran una cosa pérdida y sabiendo quien es su dueño se la apropian o no la consignan siéndoles desconocido el dueño,» lo que equivale a decir que bajo la vigencia del Código de Defensa Social el hecho será delictivo; pero como ha de aplicarse el Código que regía en la fecha en que se cometió el hecho procesal, no lo es, ya que sólo existe la infracción del artículo seiscientos quince del Código Civil, que claro está, no tiene sanción penal. Pero si así no se estimara, el hecho procesal, a mayor abundamiento, estaría amnistiado a tenor de lo dispuesto en el inciso treintidós del artículo primero en relación con la primera disposición final de la Ley de Amnistía de veintiuno de diciembre de mil novecientos treintiocho; pero de todas suertes siempre está amnistiado el hecho, porque aplicada en esta causa la amnistía, según se declara al final del primer resultando de esta sentencia, por la aplicación del inciso décimo-tercero del artículo segundo de la citada Ley, siempre sería Eusebio Acosta y Roque un co-reo de aquéllos a que se aplicó la amnistía de que se ha hecho mérito, de conformidad con el artículo quinto de la citada Ley; porque co-reos no han de ser simplemente los responsables de un delito, sino los que ligados en un proceso por conexidad sustantiva o por conexidad procesal tienen el derecho a que termine éste por una misma sentencia de la causa.

Por lesiones culposas, robo y estafa

El Ministerio Fiscal en escrito de conclusiones solicitó 9 meses de arresto para Luis Martínez Echevarría como autor de un delito culposo de lesiones graves, debiendo indemnizar al perjudicado con la suma de 50 pesos. Según el expresado escrito, en la tarde del 10 de abril pasado se encontraban el procesado y Luis Acosta Cantino haciendo prácticas de tiro con un revólver de este último, en la finca «Primavera» de San Nicolás de Güines, y cuando Martínez se disponía a disparar sin tomar las precauciones debidas, al hacer fuego alcanzó a Acosta, produciéndole lesiones de las que sanó en cincuenta días.

También interesa el Fiscal:

Ocho años, 10 meses y 20 días de prisión para Manuel Vega Boyan, o Juan Pazos, (a) «Bijirita», y 7 años, 1 mes y 10 días para Reinerio Viera Amaro y Ortelio Díaz Comas o Gómez, (a) «Manguera», por delito de robo en establecimiento comercial. Concurren varias agravantes. Puestos de acuerdo los procesados, en la noche del 14 de mayo pasado penetraron en la oficina de Rovira y Cía., S. en C., en Oficios 19, sustrayendo una máquina de escribir y un saco de yute, que escondieron debajo de la escalera, para pasar al siguiente día a recogerla; pero al ser sorprendidos, fué detenido al momento el Manuel Vega, y más tarde los otros dos procesados.

Por el delito de estafa, dos años de prisión y multa de 200 cuotas de un peso cada una, para Pedro Rodríguez Avalo, Joaquín Vázquez Alvarado entregó al procesado la cantidad de $204 que debía devolverle dentro de los 3 meses, garantizando tal obligación con un automóvil de su propiedad, que quedaría en su poder, pero que no podía enajenar ni gravar, todo lo cual se hizo constar en un documento privado. Al ser demandado Rodríguez, por incumplimiento del contrato, y dictada sentencia por el Juzgado, al tratar de ocupar el automóvil, manifestó el procesado que ya no lo tenía, por haber quedado destruído meses atrás al chocar en la carretera, cerca de Manzanillo, lo que no era cierto, ya que vendió el automóvil a Valentín Serrano, de Santiago de Cuba, quien ignoraba el gravamen que sobre el mismo pesaba y en cuyo poder fué ocupado. Con tal maquinación, por no tener Rodríguez otros bienes sobre que trabar embargo, ha resultado Vázquez perjudicado en el importe de su crédito.

ARRESTO DE UN RECLAMADO

Con motivo de encontrarse reclamado por las autoridades judiciales, fué detenido por la policía, Eulalio L. Bruzón y Hernández, vecino de 10 de Octubre 1121.

Realizaron un robo en un departamento del edificio Larrea

Sustrajeron un radio y ropas cuyo propietario apreció en $78.00. Es buscado el autor

El teniente Mora, al mando de la Séptima estación, se personó en el apartamento 45, del edificio «Larrea», situado en Máximo Gómez 969, con noticias de que en el mismo se había cometido un robo.

Elizardo Padrón Hernández, del comercio y vecino del mismo, informó a la Policía, que durante su ausencia, le habían robado un radio y ropas por valor de setenta y ocho pesos, sin que por el momento tuviera sospecha de persona alguna.

Se trata por la Policía de localizar a los autores del hecho para proceder a su detención.

CICLISTA ARROLLADO

Félix Rodríguez Barajas, empleado de la farmacia Ruiz, situada en Línea 1006, y vecino de 21, entre 12 y 14, sufrió gravísimas lesiones diseminadas por el cuerpo, al ser arrollado cuando montado en una bicicleta transitaba por la calle de Baños, por el auto chapa 18,142, del pasado ejercicio, propiedad de Sergio Carbó Morera, que conducía el chofer Luis Ramírez Castañeda, vecino de Nueva, entre Tercera y A., ampliación de Almendares, quien fué detenido por la Policía, estimándose el hecho casual.

HURTO DE DINERO Y PRENDAS

Pedro Castro Castellanos, vecino de Primelles 469, denunció a la Policía que de su domicilio le hurtaron dinero y ropas por valor de 120 pesos, sin que tuviera sospechas de persona alguna. La Policía comprobó que los ladrones penetraron en la expresada casa utilizando un llavín falso.

LA POLICIA ENVIO A MAZORRA 7 DEMENTES PELIGROSAS QUE SE DEDICABAN A PEDIR LIMOSNAS

Insultaban y agredían a cuantas personas se negaban a sus peticiones de dinero. Se encontraban alojadas en el Hogar del Mendigo a donde fueron conducidas por las autoridades

El comandante Juan Serra Cardona, que con tanto acierto dirige «El Hogar del Mendigo», a donde diariamente son enviados, todos aquellos menesterosos que imploran la caridad pública, remitió ayer al director del hospital de Dementes de Mazorra, a siete mujeres, con motivo de haber dado muestras de tener perturbadas sus facultades mentales.

Las siete presuntas dementes, fueron recogidas por las calles más céntricas de la capital, cuando imploraban de los transeúntes la caridad pública, pudiendo comprobarse, por los agentes encargados de este servicio, que cuando no eran satisfechas en sus peticiones, insultaban y agredían a la persona a que se dirigían, formando con ello fuertes escándalos.

Una vez en «El Hogar del Mendigo» y de comprobarse por los médicos del mismo, el estado mental de las citadas mujeres, fueron nuevamente reconocidas por los facultativos del primer y segundo centro de socorro, donde los de guardia ratificaron la enajenación mental de las mismas.

Nómbranse las citadas enfermas: Francisca Flores Morales, de 72 años; Pura Romasanta, natural de España, de 37 años; Clara Rendón, de Matanzas, de 46 años; Juana Pedroso, de Pinar del Río y de 60 años de edad; Ramona Sánchez Ruiz, de La Habana, de 50 años y Josefina Rafael, natural de Siria, de 47 años, todas sin domicilo conocido.

LESIONADO EN UN CHOQUE DE DOS CAMIONES

En la esquina de San Rafael y San Francisco, chocaron los camiones 72,228, que conducía Oscar Plácido Alcalde Quintero, vecino de Atarés 5 y el 69,858, que guiaba Jesús Cancelo Freire, con domicilo en Ayestarán 20.

A consecuencia de la violencia del accidente, recibió lesiones de carácter grave, Luis Alonso Rabassa, de La Habana, de 21 años de edad, dependiente y vecino de San Rafael 660, que viajaba en el camión conducido por Alcalde.

Ambos choferes se acusaron mutuamente de un delito de imprudencia, siendo puestos a disposición del juez de Instrucción de la sección Cuarta.

UN CHOFER SE DIO A LA FUGA DESPUES DE ARROLLAR A UN HOMBRE

En el Segundo centro de socorro fué asistido de diversas lesiones diseminadas por el cuerpo, Julio Entenza, mayor de edad y vecino de Esperanza 109.

Declaró a la Policía que en ocasión de transitar próximo a su domicilio, fué arrollado por el auto número 3003, cuyo chofer se dió a la fuga, siendo circulado por la Policía.

ESPOSO ACUSADO

Marcelino Pimienta Linares, lo acusó su esposa María Gutierrez Alfonso, de 27 años y vecina de Zanja 561, de haberla amenazado nuevamente con matarla, sólo porque ella tiene en su poder una hija de ambos, de corta edad.

ANCIANA LESIONADA

Julia Alvarez Rueguera, de 60 años de edad y vecina de la calle 8 sin número, en Güines, fué asistida en el segundo centro de socorro de lesiones de carácter menos grave. Declaró a la policía que éstas se las ocasionó al caerse de un ómnibus cuando éste transitaba por el pueblo de San Nicolás.

DENUNCIA DE DESAPARICION

Fidel Robledo Pluma, vecino de Príncipe 69, participó a la policía la desaparición de su hijo Fidel Robledo Abela, de 18 años de edad. Teme le pueda haber ocurrido alguna desgracia.

GRAVE ACUSACION

El Capitán Herrera, al mando de la Cuarta Estación, dió cuenta de que un comerciante establecido en Salud 110, aprovechando el estado mental del asiático Williams Pons, por una ínfima cantidad de dinero, le compró objetos que a su juicio tienen un valor de más de cien pesos.

HURTO DE ROPAS

Cristóbal Gordillo Alonso, vecino de Compostela 822, denunció a la policía que Emilio Fernández, a quien dió albergue en su domicilio durante su ausencia le hurtó ropas que aprecia en la suma de ocho pesos.

PIDE SU RECLUSION

Asela Boullón Curbelo, de 20 años y vecina de Misión 411, solicitó de la policía la reclusión en un reformatorio de la joven Delia Rosa Rodríguez y Rodríguez, de 15 años de edad, a quien sus familiares tienen al abrigo con motivo de desobedecerlos constantemente.

AMENAZA CON MATARLA

Julia López Núñez, de 28 años de edad y vecina de Lucena 222, acusó a su marido Alfonso Aranguren, de amenazarla con darle muerte a puñaladas, por negarse ella a hacerle entrega del dinero que gana con su trabajo.

Conoce el Consejo de Defensa Social la fuga del sancionado Humberto D. Arteaga de la prisión de Santa Clara

Pedirán al Tribunal Superior Electoral queden exentos de la obligación de votar los vigilantes de cárceles y presidios. Son precisos requisitos para solicitar la libertad condicional

Bajo la presidencia del doctor Guillermo Portela, celebró ayer su acostumbrada sesión semanal el Consejo Superior de Defensa Social, con la siguiente orden del día: moción del doctor Francisco Ponte Domínguez, para que exija a toda las personas nombradas para cualquier cargo en ese organismo, que acrediten haber ejercitado el sufragio en las elecciones generales del 14 de julio, para lo cual tendrán que presentar una certificación de la Junta Municipal Electoral, correspondiente al término municipal donde residan; otra moción del propio doctor Ponte Domínguez, estableciendo, al amparo del artículo 97 del Reglamento para la Aplicación de la Ley de Ejecución de Sanciones, la iniciación del oportuno expediente preliminar de libertad condicional para los reclusos, con derecho a recibir este beneficio con tres meses de antelación a la fecha de tener extinguida la cuarta parte de la condena impuesta por los tribunales de justicia; interesar del Tribunal Superior Electoral que se declaren exentos de la Ley de Ejercitar el sufragio a ampleados, vigilantes y funcionarios de los establecimientos penales inscriptos en los registros electorales fuera del municipio donde prestaban sus servicios el día 14 de julio, con motivo de la escasa vigilancia que pudiera haber en dichas cárceles y en evitación de algún desorden público; conocer del informe rendido por el Fiscal de la Audiencia de Santa Clara, en relación con la fuga del sancionado Humberto Darias Arteaga; y por último, conocer de un escrito del Secretario de Justicia relacionado con el nuevo local en que serán instaladas las oficinas del Consejo.

Felicitan a Batista

Un nutrido grupo de empleados y obreros del Departamento de Servidumbre de la Secretaría de Gobernación, han dirigido una atenta carta al coronel Fulgencio Batista Zaldívar, Presidente electo de la República, felicitándolo por su exaltación a la primera magistratura de la nación.

HURTO DE DINERO

Participó a la policía Manuel Delgado Lezcano, vecino de Monte 560, que de su domidilio le hurtaron un cheque por valor de cien pesos y ochenta pesos en efectivo. Por el momento no sospecha de persona alguna.

MENORES DESAPARECIDOS

Elvira Iznaga Aguilera, vecina de Puerta Cerrada 6, denunció a la policía la desaparición de sus menores hijos Julio y Elvira Zúñiga Iznaga, temiendo les pueda haber ocurrido alguna desgracia.

DETENIDOS EN RIÑA

Por asuntos de familia sostuvieron una riña ocasionándose lesiones de carácter leve, Zamila Julián Lemis, de 14 años de edad, vecina de Pasaje 2da. número 4 y su vecina Caridad Matamoros Reyes, de 26 años de edad, siendo ambas detenidas por la policía.

NOTAS SOBRE EL MERCADO DE GRANOS DE CHICAGO

CHICAGO, Ill., julio 23. — Las liquidaciones de contratos de trigo de julio por parte de sus tenedores, hicieron declinar los precios en uno y cuarto centavos por bushel al más bajo nivel a que se haya vendido cualquier futuro en cerca de once meses. Los avisos en el sentido de que la continuación del calor y la sequía a lo largo del cinturón de trigos y de maíz, pudiera causar serios deterioros a las cosechas a menos que el alivio necesario en forma de humedad se presente dentro de pocos días, dió origen a un movimiento de compras que elevó la cotización de diciembre 1 siete octavos centavos en relación con la clausura del sábado.

MERCADO DE LONDRES

LONDRES, julio 23. — El mercado de valores abrió con tono sostenido dentro de un escaso volumen de operaciones. La plata se cotizó hoy a 22.7-16 peniques por onza, con alza de 1-4 de penique.

MERCADO DE LIVERPOOL

LIVERPOOL, julio 23. — El mercado de algodón debió de abrir de un punto de alza a un punto de baja; a la 1 p. m. estaba de 2 a 13 puntos mejor; Middlings 772.

Libertaron a tres sospechosos de cometer un robo

Los creían relacionados con un robo cometido en el Mercado de Colón. Hurto de un libro

Selik Mizradowitz, propietario de la quincallería situada en Mercado del Polvorín número 136, dió cuenta en la Tercera estación, que de su establecimiento le habían sustraído pantalones, camisetas y otras ropas, por valor de 80 pesos, sospechando que el autor lo fuera un sujeto conocido por Orestes, que se dedica a pelar pollos, próximo a su casilla.

El vigilante 2882, procedió a la detención de Orestes Ibáñez Despaigne, de 21 años de edad, vecino de Mercado de Colón 12; Santiago Robinson Mora, de Crespo y San Lázaro; y de Mario Pina Jiménez, domiciliado en Mercado de Colón número 38, por estimarse estén complicados en el hecho.

Los detenidos negaron los cargos, siendo puestos en libertad, por disposición del doctor Alvarez de la Vega, juez de Instrucción de la sección Segunda.

BEODO LESIONADO

En el Primer centro de socorro fué asistido de graves contusiones por el cuerpo, Antonio Rodríguez Lloppy, de 34 años, vecino de Bernaza número 210, quien además presentaba síntomas de haber ingerido bebidas alcohólicas.

Declaró Rodríguez, que encontrándose en Lamparilla y Monserrate fué agredido por un individuo de la raza blanca, sin que entre ambos ocurriera incidente alguno.

SE LLEVO EL LIBRO DEL UNO Y MEDIO POR CIENTO

El asiático Rafael León, propietario de la fonda situada en Cienfuegos número 14, dió cuenta a la Policía, de que un individuo blanco se presentó en su comercio, manifestándole que era inspector del Uno y Medio por Ciento, exigiéndole le mostrara los libros oficiales, llevándose el del Uno y Medio por ciento, asegurándole que volvería al día siguiente por lo que se considera perjudicado.

ANCIANA LESIONADA

Trina Opiso Morales, de 82 años de edad, vecina de Rayo número 307, fué asistida de la fractura del codo izquierdo, que le causó frente a su domicilio, un menor que estaba subido a una ventana y al bajar de la misma, la lanzó al pavimento.

PROCESADOS

El juez de Instrucción de la Segunda, dictó auto de procesamiento contra Nicolás López, excluyéndolo de fianza, en rebeldía, por homicidio de Cristina Ramos y a Ricardo Saco Miró, por estafa, se le señaló fianza de 500 pesos.

ARROLLADO

En el Segundo centro de socorro fué asistido de graves contusiones diseminadas por el cuerpo, Marino Seli Seli, de 50 años de edad, vecino de Monte y Suárez, las que le fueron causadas frente al parque de La Fraternidad, por el automóvil chapa oficial número 53, que conducía Luis Mendive Cobo, vecino de Chacón 4.

ESPOSOS ARROLLADOS

Los esposos Rogelio Zaldívar Marín y Herminia Aveila y Dome, vecinos de Aramburo 356, sufrieron diversas lesiones diseminadas por el cuerpo, de carácter menos grave, al ser arrollados frente al parque de Maceo por el auto 13,233, que conducía Domingo Casero Guillén, vecino de Amargura 203, estimándose el hecho casual.

APARECIO UN DESAPARECIDO

Otilio Vega, compareció ayer ante la Policía de la Sexta estación, informando que en su domicilio se había presentado su hijo Leandro Vega Díaz, de cuya desaparición había dado cuenta, informándole que durante los seis días que estuvo ausente de su casa, había estado buscando trabajo, sin que lo lograra.

Atacado y herido el agente de la W. Line, Sr. Tarasca

Un obrero lo derribó al suelo y varios otros lo agredieron sañudamente

Momentos después de las siete de la mañana de ayer se registró una alteración de orden en el muelle de la Ward Line, durante la cual fué agredido el agente general en La Habana de la New York and Cuba Mail SS. Company, señor Ulderico A. Tarasca, que resultó con lesiones de carácter leve, de las que fué asistido en una clínica radicada en la barriada del Vedado, a donde fué conducido por el vigilante Antonio Barthelemy, de la Policía Marítima.

De lo actuado por la Policía Marítima y según expuso en el acta correspondiente el señor Tarasca, aparece que en horas de la noche del miércoles de la semana anterior se presentaron en su domicilio dos obreros de los muelles de la Ward Line, cuyas generales desconoce, informándole que tenían noticias de que el sábado por la mañana iba a ser atacado cuando llegara a los muelles, pero a la hora habitual se presentó en ese lugar, tanto el propio sábado como en los días sucesivos, sin que nada anormal notara, pero ayer, a las siete de la mañana, cuando llegó al muelle de referencias, al pasar cerca de un obrero nombrado Urbano Lazo, éste lo asió por las piernas, lanzándolo al suelo, ocasión que aprovecharon varios compañeros suyos para agredirlo con los pies, manos, palos y ganchos para estibar, pero logró reponerse, y, al quitarse el saco para defenderse, sus agresores huyeron en distintas direcciones.

El vigilante número 41 de la Policía Marítima, Victoriano Ríos, que se hallaba de servicio en el mencionado muelle, logró detener a uno de los atacantes nombrado Evaristo Amador Moreno, vecino de Virtudes 814, y cuando conducía al detenido rumbo a la estación de Policía, procedió al arresto, próximo a la puerta de salida del susodicho muelle, de los obreros Máximo Llanes, vecino de Paseo 512, en el Vedado, y Pedro Camejo Lazcano, vecino de Merced 168, a los que acusa de arengar a los obreros para que agredieran otra vez al señor Tarasca.

El vigilante Ríos y el guardajurado del muelle de la Ward Line, René Mavilio, revólver en mano, impidieron que los que se encontraban alterando el orden en la puerta del muelle pasaran al interior del mismo.

Los detenidos niegan su participación en los hechos señalados, aun cuando el señor Ulderico Tarasca reconoció al detenido Evaristo Amador como uno de los agresores.

Con el acta levantada por el sargento Bravo, auxiliado del cabo Tarajano, el capitán de la Policía Marítima dió cuenta del caso al presidente de la sala Quinta de lo Criminal de la Audiencia de La Habana, siendo remitidos al vivac a su disposición los detenidos.

El capitán jefe de la Policía Marítima señor Oscar Hernández, ha tomado las medidas pertinentes para que éstos hechos no se repitan.

M.E.C.D. 2016

LA REFINERIA REVERE REBAJO SU COTIZACION A 4.35 CENTAVOS

POR CONSTITUIR UN MONOPOLIO DENIEGAN OTRA PATENTE DE INTRODUCCION INDUSTRIAL

BOLSA DE NUEVA YORK

COTIZACIONES AL CIERRE DE AYER

—A	
Amer. Crys	9¼
Am. Radiator	5⅞
Adams Expr.	5½
Air Reducc.	40⅛
Alaska Jun.	4⅜
Allied Chem.	148
Allis Chal.	29
Amer. Can	95¼
Am. Car Fou	23⅛
Am. F. Pow.	1¼
Amer. Ice	—
Amer. Inter.	—
Amer Loco	2⅛
Am. P. Light	3⅝
Amer. Smel.	35¼
Amer. Sugar	—
A. C. Alcohol	—
Amer. T. y T.	159⅛
Am Tobac. A	75
Am. Tobac. B	77
Am. W. Works	8¾
Am. Woolen	8⅞
Anaconda C	19
Atchison	15⅜
Atlan. Coast	—
Atlan. Ref.	20⅞
Ass. D. Goods	—
Auburn Auto	—
Aviatn. Cor.	4¾
Amer. Metal	14
Armour y Co.	4½
—B	
Baldwin Lo.	14¼
Balt. y Ohio	3⅞
Bendix Avi.	27½
Boeing Airp.	13⅝
Beth. Steel	75¾
Borden Co.	19¼
Briggs	17⅝
Brook Man	23
Butte Copp.	—
Byers A. M.	—
—C	
Can. Pacific.	2⅞
Curt. W. «A»	24¼
Curt. W. com.	6⅞
Case T. Mach	—
Columb Gas	5½
C. de Pasco	24½
Ches. y Ohio	38⅛
Chi. R. Islan	—
Chrysler	64
Coca Cola	104
Col. Carbon	—
Comm. y Sout.	1¼
Cons. Gas	27⅞
Cons. Oil	6¼
Cont. Can	39
Cot. Oil	18½
Corn Prod.	50¼
Cont. Motors	2⅜
Cub. Amer. S.	—
C. Am. Sug. p	—
Cmml. Solv.	9
Chesapeake	—
Cruc. Steel	—
Cons. R. Cuba	—
Canada Dry	14¼
—D	
Del. Hudson	11⅜
Del. y Lack	3½
D. Aircraft	69
Drug Inc.	4
Dupont	156⅞
—E	
East. Kodak	119½
El. Auto Lit	31½
El. Pow Lig	5½
Elec. Bond	5¾
Erie (R.R.)	—
—F	
Fox Film C.	6⅛
Frep. Texas	28½
Foster Wh.	—
Firestone	14⅞
—G	
Gen. Asphalt	—
Gen. Elec.	31¾
Gen. Foods	41⅝
Gen. Motors	43½
Guantánamo	—
Gillet Saf.	4⅛
Gimbel Bros	5⅛
old Dust—	—
Goodrich R.	12
Goodyear	14½
Gen. Bronze	—
Graham Paige	⅝
Gramby	5⅛
Great North	22⅜
—H	
Homestake	39¾
Houston Oil	4
Hudson Mot.	—
—I	
Illi. Cent.	20¼
Interb. R. T.	2⅝
Int. Cement	32¼
Int Nickel	22¼
Inter. Tel.	2½
I. Tel. F. S.	—
Illin Glas	52¼
—J	
Johns Mansv	55½
—K	
Kroger Groc	29½
Kennecot	25⅛
—L	
Lambert Co	—
Lgg Myers	98
Loews Inc.	24¼
Loft Inc.	22⅜
Lorillard	—
Louisv. Nas	56½
Ludlum Stl	20½
Lehman Cor.	19⅛
Liquid Carb.	13⅝
—M	
Macy (H.R.)	23⅜
Manatí Sug.	—
Montgomeri	40⅛
Miss. Pac.	—
Miss. Pac p.	—
Morris (Phi)	79
Murray Corp.	5⅜
—N	
N. Y. Central	11⅝
Nash-Kelvi	4⅛
Natl. Bisc.	19⅛
Natl. Dist.	20½
Natl. Dairy	14¼
Natl. P. Li	7½
Natl. Steel	58
North Amer.	18⅞
N. A. Aviatn.	15⅝
Nort. Pacif.	6
—O	
Ohio Oil	6⅛
Otis Elev.	12½
Otis Steel	7⅝
—P	
Packard Mot	3½
Paramount	4⅞
Pennsylvann	19⅜
Pat. Mines	—
P. Petroleum	31⅞
Pullman Co.	19⅛
Pure Oil	7⅜
Puerto Rico	18¼
—R	
Radio Corp.	4⅞
Rep. I. Steel	16⅝
Reynolds	36¾
—S	
Schen. Dis.	9
Safeway St.	43
Sears Roeb.	73
Shell Uni.	—
Simomns Co.	—
Soc-Vacun	8½
St. Paul p.	¼
So. Pacific	8⅜
South Ry.	10⅝
Stan Brands	6
Stand Gas	1½
Stan. N. J.	33⅞
Stan Oil C.	18¼
Stewart War	6
Studebaker	6⅜
—T	
Texas Co.	38¾
Texas Gulf.	—
Tinken Roll	42¾
—U	
Union Carb.	69⅜
U. Pacific	82
United Cor.	2
Uni. Cor. pfd.	33½
Unit. Fruit	64¾
U. S. Rubber	18⅜
U. Aircraft	33⅞
U. S. Steel	50⅝
U. S. Ind. Alc	18¼
—V	
Vanadium	29¾
—W	
Warner Bros	—
W. Brothers	—
West. Union	17
West. Elec.	94¾
White Motor	9¼
Woolworth	32⅞
—Y	
Yellow-Tr.	11¾
Youngs. Sheet	31½

CIERRE DE LOS VALORES EN LA BOLSA DE N. Y.

En general, el mercado sigue necesitando fuertes incentivos con que revivir el interés

NUEVA YORK, julio 23. — Ningún cambio se vió con el día de hoy en la actitud que recientemente ha venido prevaleciendo en el mercado de valores. Los precios una vez más se mantuvieron dentro de un estrecho frente, y con evidente desanimación en el volumen de transacciones. Es obvio que se presta cada vez mayor atención a las noticias que se reciben de Europa, pero hasta ahora el mercado no ha obtenido de allí influencia particular alguna que signifique un incentivo destacado. Parece existir un estado de opinión creciente en cuanto a la inminencia de importantes acontecimientos en Europa; pero en ausencia de indicios claros sobre lo que habrá de ocurrir, nuestro mercado sigue «haciendo tiempo». Las noticias mercantiles domésticas no tuvieron virtual influencia sobre el mercado, exceptuando casos individuales en los que lo notable de las utilidades logradas u otros acontecimientos han originado fluctuaciones temporales. En general, el mercado sigue necesitando de fuertes incentivos con que revivir el interés en el mismo.—JFK —Thomson and McKinnon.

—Waldo Young trasmitió desde Nueva York al mediodía de ayer, la siguiente impresión:

«El mercado no parece afectarse ya con las amenazas. Hasta ahora, todo va bien. Es evidente que espera el golpe más fuerte, más bien en cuanto a la confianza que al miedo. Política del mercado: Sin cambio.— No pronosticamos cómo se desenvolverá el ataque de Alemania contra Inglaterra, cuándo ni dónde, ni hasta qué punto será severo el golpe o el efecto psicológico. Continuamos creyendo que las liquidaciones engendradas por el temor, si es que surgen, serán bien absorbidas. Pero mantengámonos en disposición de ver la nueva fase de liquidaciones hasta el fin. Si las noticias en cualquier momento indicaran que Inglaterra es capaz de resistir lo peor, hay que esperar que la mejor alza del mercado será disfrutada por los grupos de aviación y aceros.

TIPO DE LA PLATA AL CIERRE DE AYER

Al cierre del mercado local ayer la plata nacional se cotizaba de 9 31/32 a 10 de descuento en operaciones de canje por el billete americano.

CAMBIOS

Tipos de venta al cierre de ayer en Bancos de esta capital:

Nueva York, vista	1-10P.
Nueva York, cable	1-10P.
Londres, cable	3.83
Londres, vista	3.21½
París, cable	Nominal
París, vista	Nominal
Italia, cable	5.09
Italia, vista	5.08
Toronto, cable	11%D.
Toronto, vista	11 1|16%D.
Amsterdam, cable	Nominal
Amsterdam, vista	Nominal
Madrid, cable	Nominal
Madrid, vista	Nominal
Hong Kong, cable	24.05
Hong Kong, vista	24.00
Bélgica, cable	Nominal
Bélgica, vista	Nominal
Suiza, cable	22.76
Cuiza, vista	22.75
Alemania, cable	Nominal
Alemania, vista	Nominal
Buenos Aires, cable	21.95
Buenos Aires, vista	21.90
Japón, cable	23.46
Japón, vista	23.45

Bonos de Cuba

Cierre ayer en New York:

Speyer, 5%	98½	—
Speyer, 4½%	95	99
Morgan, 5%	100	—
Morgan, 5½%	102⅝	103½
Cuba. 4½%, 1977	54⅛	54⅝
O. Públicas	74½	75¼
Cuba Railroad, 5%	27	28¾
Cuba Roailroad, 7½%	31	31⅞
Cuba Northen, 5½%	23½	26
Manatí Sug. 6½%	31	34
Warren Bros	30⅛	31

COMERCIO RECHAZO LA SOLICITUD PRESENTADA POR UNA FIRMA PARA DESCASCARAR Y PULIR CHICHAROS

En su resolución, dice el Secretario de Comercio que «el procedimiento de descascarar, pelar y pulir chícharos no constituye labor de fabricación, por lo cual se deniega»

Una vez más, el Secretario de Comercio, doctor Oscar Bonachea, después de estudiar detenidamente el asunto, niega por Resolución una nueva patente de introducción industrial. Esta vez se trata de la solicitud promovida por el Sr. Francisco Bonet y Peláez, quien interesaba título de patente de introducción industrial para descascarar, partir, pulir y pelar chícharos enteros, comprendidos en la partida 258-A del vigente Arancel de Aduanas, formulada por instancia de 10 de julio corriente, presentada al Registro General de la Secretaría de Comercio al siguiente día y que fué anotada al número 50 de orden.

En la Resolución del Dr. Oscar Bonachea, se dice: que la Segunda Disposición aplicable al caso, al referirse a los requisitos que el solicitante de la patente debe cumplir, precisa entre otros, que el peticionario se obligará, salvo fuerza mayor, a construir dentro del plazo de 18 meses de otorgada la patente, una o más fábricas, o abrir y ampliar las existentes, con capacidad para producir el artículo de que se trata, en los términos que dicho precepto alude; requisito éste que, aunque lo ofrezca el solicitante en dicho caso, no podrá cumplirlo, en atención a que el negocio que proyecta, por tratarse simplemente de descascarar, partir, pulir y pelar chícharos, no representa la construcción, apertura o ampliación de fábrica alguna capaz de producir dicho artículo, siendo notorio que el procedimiento de descascarar, pulir y pelar chícharos no constituye labor de fabricación, ni es objeto de fábrica alguna, ni puede decirse que en esos términos se produce el referido artículo, por lo cual resulta evidente que a la solicitud falta uno de sus requisitos esenciales e imprescindibles y que, en su consecuencia, procede su denegatoria.

En otro de los «por cuanto» de la Resolución referida se alega «que aún interpretando los términos de la citada Transitoria con un criterio más amplio, nunca podría entenderse que la operación de descascarar, pulir y pelar chícharos constituye un acto de manufacturar, elaborar o preparar, apropiando ese artículo para el consumo o exportación, en atención a que manufacturar es fabricar; elaborar es preparar un producto por medio de un trabajo adecuado y preparar es hacer las operaciones necesarias para obtener el producto; ninguna de cuyas funciones son constitutivas de la operación mencionada; y que, de concederse la patente solicitada, ello entrañaría un monopolio de ese artículo, con franca violación de la letra y del espíritu del Artículo 276 de la Constitución de 1940; aparte de que la operación proyectada no puede considerarse una industria, siguiendo las orientaciones de la Sentencia número 2, de 12 de marzo de 1906 de nuestro Tribunal Supremo de Justicia».

Al notificarse la Resolución denegatoria se le hace saber al peticionario su derecho a establecer alzada ante el Presidente de la República, si no estuviere conforme en lo resuelto.

LOS ULTIMOS CABLEGRAMAS FINANCIEROS

Los negocios de los fabricantes de materiales de construcción mantienen niveles altos

Un despacho de Dow, Jones and Company, recibido ayer de Nueva York, dice que reflejando la fuerte situación de precios en los mercados de efectivo y futuro del maíz, la Corn Produts Refining Co. y la Penick and Ford, han dispuesto un aumento del diez por ciento en la mayoría de sus productos.

NUEVA YORK, julio 23. — Los negocios de los principales fabricantes de materiales de construcción, están manteniéndose a niveles en relación directa con el alza que se registra en las nuevas construcciones, y los indicios señalan que el volumen del mes de Julio será el mayor de este año y el mejor para dicho mes en los últimos años recientes.

CHICAGO, Ill., julio 23. — Hoy es el último día de operaciones en bolsa para el trigo, maíz, avena y centeno en la Bolsa de Chicago, para contratos del mes de julio de 1940.

WASHINGTON, julio 23. — La Comisión de Cambios y Bolsas en una opinión rendida provisionalmente rechazó el proyectado plan de reorganización de la Federal Water Service Corporation.

NUEVA YORK, julio 23. — Bethelem Steel ha negociado la venta de 20 millones de pesos en obligaciones de series de tres a diez años con un tipo de interés que varía de uno y cuarto a 2.60 por ciento, según declaró el Presidente de la Empresa.

GANANCIAS Y PERDIDAS DE LAS EMPRESAS AMERICANAS REPORTADAS DESDE N. YORK

NUEVA YORK, julio 23. (Por Dow Jones). — Douglas Aircraft y subsidiarias: en el semestre que terminó el 31 de mayo, tuvo una utilidad neta de tres millones 389 mil pesos, después de los gastos experimentales y reservas de 907 mil pesos para el estimado de pérdidas en dos contratos, equivalente a $6.65 por acción con 600.000 acciones contra un millón 397 mil pesos. En el trimestre de mayo tuvo una utilidad de $2.64 neto por acción contra un peso diez centavos en el mismo trimestre de 1939. Los pedidos sin servir hasta el 31 de mayo ascendieron a 140 millones 708 mil pesos de los cuales $91.201.000 fueron por concepto de aviones militares para el extranjero y 24 millones 30 mil pesos para modelos comerciales.

En primero de julio, los pedidos sin servir es estimaban en cerca de 140 millones de pesos indicando que desde el cierre del trimestre de mayo los nuevos pedidos recibidos casi han sido en relación con las entregas efectuadas. Shell Union y subsidiarias: en el trimestre terminado el 30 de junio tuvo una utilidad neta de 28 centavos por acción contra 8 centavos. Crown Zellerbach y subsidiarias: en el trimestre de abril tuvo una utilidad neta de 7 5 centavos por acción contra contra 38 c. Yale and Towne Mfg. Company: en el trimestre de junio tuvo una utilidad neta de 43 c. por acción contra 1 c. por acción en igual trimestre del año 1939. Louisville Gas and Electric (Del) y subsidiarias: en los 12 meses que terminaron en 31 de mayo, tuvo una entrada neta de un millón 684 mil pesos contra un millón 251 mil pesos. Imperial Tobacco Company of Great Britain and Ireland: declaró un dividendo provisional de siete y medio por ciento (libre de impuestos), sobre sus comunes, igual que el año anterior.— Texas and Pacific Coal and Oil Co. y subsidiarias: en el trimestre terminado en 30 de junio, tuvo una utilidad de 113 mil pesos contra 209 mil en igual período del año anterior. Niágara Hudson Power Corporation: substanciales mejorías en las utilidades de esta empresa serán reportadas para el segundo trimestre de este año en relación con igual período del año 1939.— Thew Shovel Co.: declaró el pago de un dividendo de 50 centavos sobre sus comunes. Margay Oil Corporation: en el trimestre terminado en 30 de junio tuvo una utilidad de 33 cenetavos por acción, contra 58 centavos. Brewster Aero Corporation: las ventas de empresa durante el primer semestre de este año se elevaron a $4,804.000 de 235 mil pesos en igual período de 1939. Servel Inc.: declaró el pago de un dividendo de 25 centavos. Great Lakes Dredge and Dock: declaró el pago de un dividendo de 25 centavos. Southern California Edison Co. en el trimestre de junio tuvo una entrada neta de 2,814.000 contra $3.039,0000.

TABACO

En nuestras informaciones de cada mes, acerca de las exportaciones de tabaco en rama y manufacturado, hemos destacado que el único aumento ha sido de los tercios, pacas y barriles, o sea del tabaco en rama sin despalillar, en forma de recortes y despalillado.

El aumento registrado durante el primer semestre del año en curso, cuyas cifras dimos hace algunos días, se debió principalmente a los embarques hechos con destino a España y los Estados Unidos.

Las exportaciones a esa gran república vecina de Norte América, durante el semestre que nos ocupa, tuvieron un aumento de 1.848.231 libras, en comparación con igual período de tiempo del año pasado.

El mayor aumento se registró en las tripas despalilladas siguiéndole las tripas sin despalillar y luego los recortes. La capa tuvo una baja de 2.807 libras.

Esas mayores exportaciones de tripas, en sus diferentes formas, han de obedecer al aumento que ha tenido el consumo de torcido—de las vitolas más caras—en los Estados Unidos desde el primero de enero. De persistir ese factor, seguirán pasando a manos de los exportadores al Norte las tripas de Remedios y Vuelta Abajo.

Hemos de conocer en estos días varias operaciones a base de esas tripas. Tenemos la impresión de que han de verificarse registros en esta plaza y en los centros productores de ambas regiones.

Los tabacos que han de pasar de manos, son de las cosechas anteriores a la que ha comenzado a llegar a la plaza.

Ayer no se recibieron tercios ni pacas.

APRECIACIONES DEL MERCADO DE AZUCAR

JULIO 23 DE 1940

	Ant.	Hoy
Costo y Flete		
Pronto embarque a EE. UU.	1.79	1.78
Flete	0.19	0.19
Libre a Bordo — Pago Inmediato		
EE. UU. cuota libre	1.61	1.62
EE. UU. cuota retenida 1941	1.55	1.56½
Cuota Mundial libre	0.90	0.90
Cuota Mundial Especiales y Reserva	0.95	0.95
Cuota local	0.85	0.85
Todas las cuotas	1.32½	1.33

(Azúcar crudo para consumo ($3.35 plata) el saco en la Habana.

(Estas apreciaciones son de Luis Mendoza y Compañía.)

MERCADO DE ALGODON

Cierre ayer en New York:

Julio	—
Octubre	9.30
Diciembre	9.18
Enero	9.08
Marzo	8.97
Mayo	8.78

BOLSA DE LA HABANA

COTIZACIONES AL CIERRE DE AYER

COTIZACION OFICIAL

Bonos y Obligaciones República de Cuba

	Comp.	Vend.
Speyer 1904-1944	104	120
Deuda Int. 1905	87	100
1909-1949	101½	118¾
Morgan 1914-1949	107	121
Morgan 1923-1953	111¼	119¼
O. Públicas 1930-1945	81¼	100
1937-1977	61⅜	62
Obgs. oro con 9 cupones	41	—
Obgs. oro con 7 cupones	37⅜	39½
Obgs. oro con 4 cupones	35⅛	36½
Azúcar 1930-1940	108	120
Centro Asturiano	20	—
Banco Terr. S. B	5	—
Cervecera	21	—
Cerv. Obgs. no Hip.	12	16
Gas	100	—
Hav. Elec. Cons.	25	60
Havana Electric, Debentures Obgs. no Hip.	½	2
Edif. La Metropo. S. A.	20	—
Mercados de Abasto y Consumo 1a. Hip.	—	—
Nueva F. de Hielo	110	—
Papelera S. B	30	—
Teléfonos	90	—
Unidos	5	—
Obgs. no Hip. Cía. Inversiones Fom. S. A.	—	—

Acciones

	Comp.	Vend.
Banco Terr.	—	—
Banco Terr. Bnfs.	—	—
Cervecera	18	30
F. C. Cons. de Cuba P.	1¾	—
Cuba R. R.	2	—
Fibras y Jarcia	22	—
H. E. Utilities Co. P. 6%	34	36
H. E. Utilities Co. P. 6%	4	8
H. E. Railway Co P	½	2
H. E. Railway Co. C.	⅛	1
Jarcia P	35	70
Jarcia C	4	8
Naviera P	22	—
Naviera C.	1½	4
Nueva F. de Hielo	100	—
N. F. de Hielo Bnfs.	30	36
Pesca P	—	—
Pesca C	—	—
Teléfono P	51	60
Teléfono, C	5	12
Unidos	⅞	2
Unión Oil	2	3
1ra. Papelera Cubana	10	—
Cédulas Primera Papelera Cubana	3	—
Pan-American Tungsten Corp.	—	150

COTIZACION A TERMINO

Bonos y Obligaciones República de Cuba

	Comp.	Vend.
Speyer 5%	104	120
Deuda Int.	86½	100
Speyer 4½%	103	120
Morgan 5%	108	120
Morgan 5½%	110	120
O. Públicas 1945	81¾	100
4½, 1977	61½	61⅝
Obgs. oro con 9 cupones	43½	—
Obgs. oro con 7 cupones	37¾	38½
Obgs. oro con 4 cupones	35	36½
Azúcar	105	—
Centro Asturiano	25	—
Cerv. Int.	25	—
Cerv. Int. Obgs. no Hip.	14	20
Gas y Electricidad	100	—
Hav. Elec. Railway Co.	25	—
Havana Electric Railway Co. Obgs. no Hip.	½	—
Nueva F. de Hielo	100	—
Papelera Cubana, S. B	30	—
Cuban Telepone Co.	90	—
Unidos	5	—
Cía. Inv. Fom. S. A.	—	—

Acciones

	Comp.	Vend.
Cerv. Int.	16	40
F C. Cons. Prfs	1⅝	—
Cuba Railroad P	2	—
H. E. Utilities Prfs.	34	35½
H. E. Utilities Pretes	4	7
Hav. Elec. Ry. Co. P	½	—
Jarcia Prfs	45	70
Jarcia Cms.	4	8
Naviera Prfs.	24	30
Naviera Cms.	1½	4
Nueva F. de Hielo	110	—
N. F. de Hielo Bnfs.	30	—
Teléfonos Prfs.	52	60
Teléfonos Cms.	5	9
Ferrocarriles Unidos	⅞	1½
Unión Oil Co.	2	4

COTIZACION LIBRE

Bonos y Obligaciones

	Comp.	Vend.
Int. Tel. 5% 1955	30	—
Cuba R. R. 5% 1952	27	—
Cuba R. R. 6%	26	—
Cuba R. R. 7½% 1936	30	—
Nort. de Cuba 5½% 1942	23	—
Manatí Sug. 5½ 1942	20	—
Vertientes Sug. 7% 1942	8	—
C. Gallego 6% 1975	25	—
V. Tennis 3% 1949	1	—
Pro R. Musical 7%	20	—
C. Español 6%	25	—
Warren Brothers 6%	30	—

Acciones

	Comp.	Vend.
Int. Tel. and Tel.	2	—
Cía. Cub. Elec P $6.00	26	—
Cuban Ame. Sug.P	25	—
Cuba Ame. Sug Cms.	4	—
Cuba Co. Cms.	⅛	—
Aux. Marít. (Suscrip)	7	15
Seg. La om. (Suscrip)	40	—
Seg. El Comercio	100	—
Central Violeta	3	—
Guantánamo P	10	—
Guantánamo Cms.	2	—
Cía. Litográfica Prfs.	10	—
Litográfica Cms.	—	—

FRUTOS Y VEGETALES EXPORTADOS

Durante los días 13, 14 y 15 se exportaron para los Estados Unidos, 6,000 huacales de piña

El Sr. Rogelio Garayta, Inspector Encargado del Servicio de Exportación en el Puerto de la Habana, da cuenta de los siguientes embarques de frutos y vegetales exportados para distintos puertos de los Estados Unidos los días 13, 14 y 15 del corriente mes de Julio:

Muelle de la Ward Line. Por el vapor «Monterrey» con destino a New York fueron exportados 4,972 huacales de piñas; 1,761 huacales y 172 flats de aguacates; 5 sacos de malangas; 6 sacos y 20 barriles de calabazas; 30 cestos de mamoncillos.

Muelle del Arsenal. Por el vapor «Florida» y con destino a Miami fueron exportados 160 huacales de piñas; 252 cajas de aguacates y 207 huacales de fruta-bomba.

Muelle de Hacendados. Por el Seatrain «New York» fueron exportados 5.867 huacales de aguacates.

Muelle de la Flota Blanca. Por el vapor «Sixaola» y con destino a Panamá fueron exportados 80 cajas de aguacates.

TITULOS EXPEDIDOS

El Subsecretario de Agricultura Dr. Gustavo E. Perea da firmado los siguientes títulos de marcar ganado expedidos por el Negociado del Registro Pecuario y Marcas de Ganado: En la Provincia de Pinar del Río a Leopoldo Sánchez y Sánchez. En la Provincia de Matanzas, a Cruz Lorenzo Pérez. En la Provincia de Santa Clara a Guillermo Hernández, Urbano Colina, Vicente Alvarez, Justo Cruz, Luis Aguiar, Miguel Sotolongo, Juan Marrero, Benito Rodríguez, María Quintana. En la Provincia de Camagüey a Santiago Linares, Rafael María Hernández, Isabel Carmenates, Víctor Recio y Romero, José Negrín, Rafael Pimentel Sedeño, y en la Provincia de Oriente a Ricardo Gómez, Daniel López López y Pedro Osorio.

SOLICITUDES DE MARCAS DE GANADO

Han solicitado marcas como ganaderos menores los señores Rafael Calero Batista, José Fernández Villasé, Ramón López López y Tomás Morffi.

VALORES

Los elementos inversionistas volvieron ayer a actuar en el mercado local de valores. Algunos lotes de bonos de renta fija adquirieron durante el día, especialmente de la Deuda Interior, Morgan, Speyer y Estabilización del Azúcar. Pero, como en los días anteriores, actuaron más activos y en mayor volumen, a base del bono nuevo 1977, del cuatro y medio, que llegaron a pagar de contado hasta sesenta y uno y cinco octavos. Después de haberse operado a ese precio, se vendieron $1 000 al mismo, o a igual precio para entregar el papel el día último Ello ocurrió al celebrarse la cotización a término en la Bolsa de la Habana, a las tres y media. Por qué se ofreció papel a ese precio entonces, era interrogación que se hicieron algunos de los observadores del mercado que antes habían conocido operaciones concertadas de contado a igual nivel.

Acerca del volumen de los negocios hechos a base de dicho bono nuevo de la Deuda Exterior 1977, hubo cálculos diversos, pues mientras unos observadores estimaron $25,000, otros observadores estimaban más de $40,000.

Las Obligaciones Oro del Tesoro declinaron, estuvieron más flojas que el lunes, y dentro de los precios cotizados en la Bolsa local se hicieron algunas operaciones. La debilidad experimentada por dichas Obligaciones, la atribuían los corredores al nuevo receso hasta el cinco de agosto acordado por la Cámara de Representantes. Los profesionales que se interesan por mantener ese papel a un nivel alto, no lograron ayer evitar que las Obligaciones declinasen en relación con los precios que tenían el día anterior.

A base de las acciones hubo muy poco negocios durante el día. Desde luego que las emisisiones de las empresas y compañías que pagan dividendos, fueron las favorecidas por la demanda.

MERCADO DE MANTECA

Cierre ayer en Chicago:

Julio	5.50
Septiembre	5.65
Octubre	5.75
Granel	4.72

GANADO

LOS PRECIOS EN PIE

Precios que pagan compradores, entregado el ganado en esta capital, según información en los Mataderos:

	Ctvs. Libra
Vacuno, de 3½ a	3½
Lanar, de 3 a	3½

Precios del porcino:

De 100 lbs a 125 lbs de 4 a 5 cts.
De 125 lbs a 150 lbs de 5 a 5½ cts.
De 150 lbs a 175 lbs de 3¼ a 5½ cts
De 175 lbs a 200 lbs de 5½ a 6 cts.

LOS PRECIOS DE LA CARNE

En los mataderos de esta capital rigen los siguientes precios:

	Ctvs. Kilo
Vacuno, de 12 a	14
Cerda, de 25 a	30
Lanar, de 20 a	25

MATADERO DE LUYANO

Se sacrificaron ayer en el Matadero de Luyanó:

	Cabezas
Vacuno	50
Cerda	48
Lanar	—

MATADERO INDUSTRIAL

Se sacrificaron ayer en el Matadero Industrial:

Vacuno	171
Cerda	139
Lanar	33

CARROS ENTRADOS

No hubo.

MERCADO DE GRANOS

Cierre ayer en Chicago:

Avena:	
Julio	28⅝
Septiembre	28⅛
Diciembre	29
Centeno:	
Julio	44½
Septiembre	43½
Diciembre	45⅞
Maíz:	
Julio	63⅞
Septiembre	60¾
Diciembre	56¼
Trigo:	
Julio	71⅞
Septiembre	73¼
Diciembre	74¾
Winnepeg:	
Julio	71⅜
Octubre	73⅝
Diciembre	74⅝

MERCADO DE METALES

Cierre ayer en New York:

Zinc	6.64
Manganeso	—
Estaño	51.00
Nickel	35.00
Plomo	5.00
Coobre	10.10

EN EL MERCADO DE CRUDOS DE NEW YORK SE VENDIERON 1,000 TNS. DE FILIPINAS A 2.69 CTVS.

Esa cantidad es para arribar el tres del próximo mes de agosto. Los futuros del contrato mundial obtuvieron nueva alza en la Bolsa del Azúcar. El contrato americano, sostenido

Los primeros despachos recibidos ayer de New York por los hilos directos privados, informaban que en el mercado de azúcar crudo hubo limitadas ofertas de Cuba y Filipinas, para arribar en los comienzos de agosto, a la base de 2.70 derechos pagados.

También reportaron esos despachos, que había vendedores de Cuba, para embarque en el mencionado próximo mes, al precio de 1.93 costo y flete.

Ante las ofertas dichas, sólo había interesados como compradores, a la base de 2.65 derechos pagados, algunas firmas refinadoras.

Nada decían los despachos que estamos sintetizando, acerca de la actitud de los operadores; pero poco después del mediodía se reportó que Connell había vendido a Golodetz, 1,000 toneladas de Filipinas, para llegar el tres de agosto, a 2.69.

No se reportó ninguna otra operación hasta las seis de la tarde.

MERCADO DE FUTUROS.—Según los últimos datos recibidos de la Bolsa del Azúcar de New York, durante la sesión de ayer se vendieron del contrato americano, las cantidades siguientes: 50 toneladas en julio, 4,250 en septiembre, 3,300 en enero y 200 en marzo. Y del contrato mundial se vendieron: 4,100 toneladas en septiembre, 1,600 en diciembre, 450 en marzo y 300 en mayo.

Sobre la actuación de ambos contratos informaron a última hora desde New York los señores Dow, Jones and Company lo siguiente:

«Nuevas operaciones de cuberturas de ventas en descubierto, acreditadas tanto a firmas del ramo como a intereses especuladores, hicieron reaccionar al alza los futuros del contrato mundial, que en algunos casos se elevó a los tres puntos antes de que las liquidaciones contuvieran el movimiento, y el cierre fluctuó de sin variación a un punto de alza. Las operaciones fueron modestas en volumen y las ventas se elevaron a 129 lotes. El contrato americano estuvo sostenido y cerró de dos puntos de alza a dos puntos de baja. La posición «spot» de Julio mostró el único avance, empero, y los precios se debilitaron poco antes del cierre, después de mantener un tono quieto dentro de un margen de sin variación a un punto de alza durante la mayor parte del día. El apoyo de Cuba resultó un factor favorable. Los traspasos explican casi las dos terceras partes del volumen de las ventas. Se operó en 156 lotes».

La mencionada Bolsa del Azúcar de New York fijó el lunes en 1.77 la cotización «spot» para los crudos del contrato americano, que representa dos puntos de alza; y en 1.00 fijó la de los crudos del contrato mundial: igual.

MERCADO DEL REFINO.—La refinería Revere, de Boston, rebajó ayer el precio de su refino a 4.35 centavos la libra. En relación con esa rebaja, informaron Dow, Jones and Company, desde New York, lo siguiente:

«Ello ha dado motivo a especulaciones en círculos del ramo aquí, sobre si los refinadores locales harán frente a la competencia y rebajarán su nivel a la misma base de 4.35, en lugar de cotizar un precio efectivo que signifique lo mismo con bonificaciones de 15 puntos de su precio básico de 4.50 cts. como lo están haciendo actualmente con efecto hasta el 31 de julio actual».

PROMEDIO DE COLONOS.—La Asociación de Colonos de Cuba ha estimado el precio promedio del azúcar, para el día veintidós del actual, en 1.266888, y hasta esa fecha de la quincena en 1.255812.

PRECIO PROMEDIO OFICIAL PARA LOS AZUCARES DE LIBRE EXPORTACION

Precios oficiales en almacén, moneda americana, para la primera quincena de julio de 1940, de los azúcares de libre exportación, en los diferentes puertos de la República, para la aplicación del Decreto número 1538 de 1939, creando el Fondo de Estabilización de la Moneda, y que se publican en cumplimiento del Decreto número 1637 de 1939.

	EE. UU. Libre exportación	Otros países libre
Mariel	1.453340	0.851673
Habana	1.467202	0.865535
Matanzas	1.453340	0.851673
Cárdenas	1.453340	0.851673
Sagua	1.453340	0.851673
Caibarién	1.439479	0.837812
Cienfuegos	1.446003	0.844336
Casilda	1.411448	0.809781
Tunas de Zaza	1.436993	0.835326
Puerto Tarafa	1.467475	0.865808
Pastelillo	1.467475	0.865808
Manatí	1.467202	0.865535
Puerto Padre	1.467202	0.865535
Banes	1.467202	0.865535
Antilla	1.469975	0.868308
Manzanillo	1.436993	0.835326
Stgo. de Cuba	1.460836	0.859169
Guantánamo	1.445310	0.853643

MERCADO DE SEDA

Cierre ayer en New York:

Agosto	250
Septiembre	250
Septiembre	249
Noviembre	245

Solicitudes Patentes de Introducción Industrial

Relación de Patentes de introducción industrial presentadas en la Secretaría de Comercio con fecha 16 del mes actual.

Patente de introducción industrial para manufacturar elaborar, apropiando para el consumo o exportación «sacos y tela de yute o arpillera», solicitada por Carlos Manuel de la Cruz y Ugarte y Emeterio Zorrilla y Reboul, establecidos en esta ciudad. Partida del Arancel 130 A. B.

Patente de introducción industrial para la manufactura de automóviles cuyo valor en fábrica no exceda de 750 pesos M.O., solicitada por Julio Forcade y Pedro, domiciliado en 8 entre 15 y 17, Vedado, Habana. Partida del Arancel 227 B.

Patente de introducción industrial para películas de cinematógrafo impresionadas o preparadas con o sin sonido para ser exhibidas, solicitada por Julio Forcade y Pedro, domiciliado en 8 entre 15 y 17, Vedado, Habana. Partida del Arancel 318 B, clase 14.

Patente de introducción industrial para la manufactura de Velocípedos y Bicicletas, solicitada por Raúl Núñez y Valdés, domiciliado en Correa No. 73, Habana. Partida del Arancel 227 P.

Patente de introducción industrial para la manufactura de Tejidos de lana pura o mezclada, solicitada por Ernesto Padrón Díaz, domiciliado en Monte No. 505, Habana. Partida del Arancel 147 A.

Patente de introducción industrial para la manufactura de Brochas y pinceles, solicitada por Miguel J. León y Rivas, domiciliado en Santa Rosa No. 10, Ciénaga. Partida del Arancel 143 B.

Patente de introducción industrial para producir manufacturar, elaborar apropiando para el consumo y la exportación Zapatos pegados, de piel y suela de goma y Zapatos pegados de piel y cuero, solicitada por Francisco Vicente Torres, domiciliado en Calzada de Luyanó No. 110, Habana. Partidas del Arancel 197, 198 y 199.

Patente de introducción industrial para producir, manufacturar, elaborar, apropiando para el consumo y la exportación Calzado de Lona con suela de goma, solicitada por Francisco Vicente Torres, domiciliado en Calzada de Luyanó No. 110, Habana. Partida del Arancel 307 D, 307 E, 307 F.

Patente de introducción industrial para manufacturar y elaborar Polvo de Hornear conocido por Levadura en polvo o Baking Powder solicitada por Joseph M. Elías, a/n. de Compañía de Levadura Fleischsmann, S.A., domiciliada en esta ciudad. Partida del Arancel 98 A y 98 B.

COTIZACIONES DEL AZUCAR EN LA BOLSA DE N. YORK

NUEVA YORK, julio 23. (Por hilo directo de Luis Mendoza y Compañía):

CONTRATO NO. 3

Meses	Abre	Máx.	Mín.	Cierre
Jul.	1.75	1.75	1.75	1.75
Sept.	1.78	1.78	1.77	1.76
Nov.	—	—	—	1.81
Ene.	1.85	1.86	1.85	1.84
Mar.	1.88	1.88	1.88	1.88
May.	1.93	—	—	1.92
Jul.	1.96	—	—	1.95

CONTRATO NO. 4

Meses	Abre	Máx.	Mín.	Cierre
Sept.	96½	99	96½	96½
Dic.	102	103½	102	101
Ene.	—	—	—	103
Mar.	105	106	105	104½
May.	107½	108	107½	107
Sept.	107	—	—	111½
Jul.	104	—	—	109½

MERCADO DE PIELES

Cierre ayer en New York:

Septiembre	8.65
Diciembre	8.86
Marzo	9.05
Julio	9.25

MERCADO DE CAFE

Cierre ayer en New York:

Julio	3.90
Septiembre	3.97
Diciembre	4.07
Marzo	4.12

MERCADO DE GOMA

Cierre ayer en New York:

Julio	22.00
Septiembre	19.47
Diciembre	18.70
Marzo	18.50

ACCIONES DE LOS BANCOS

Guaranty Trust	276
New York Trust Co.	99
Chase National Bank	30⅝
National City Bank	25⅛
Public National Bank	29¼
Manufacturers Trust	33¾
Irving Trust	11⅜
Corn Exchange Bank	48½
Chemical Trust	44¼
Bankers Trust	50
First Nat. of N. Y.	1.645
Bank of Manhattan	16⅜
Continental Bank	12¾
Central Hannover	91½
First Nat. Boston	42
First Boston Corp.	15¾
Royal B. of Canada	95

PROMEDIOS DEL CIERRE DE LA BOLSA DE NUEVA YORK

Por DOW JONES Co.

JULIO 23 DE 1940

	Abre	Máx.	Mín.	Cierre		
30 industriales	122.06	122.53	121.49	122.23	alza	.17
20 ferroviarias	26.36	26.49	26.28	26.44	alz	.23
15 Serv. Públ.	22.15	22.18	22.06	22.08	baja	.17
40 Bonos			—	88.20	baja	.09

N. GELATS y Cía.

Habana. BANQUEROS Aguiar 456

Vendemos cheques de Viajeros pagaderos en todas partes del mundo y Cartas de Crédito Circulares en las mejores condiciones.

"SECCION DE CAJA DE AHORROS"

M.E.C.D. 2016

ANUNCIOS CLASIFICADOS DE ULTIMA HORA

UN AVION NAVAL EN ESTUDIOS ESPECIALES

Por el Estado Mayor General de la Marina de Guerra Constitucional se ha destinado en Comisión de Servicios en la Compañía Cubana de Aviación, al teniente de Aviación Gustavo Novo Saboridco del Cuerpo de Aviaión Naval, durante un período de cuatro meses, a fin de que amplíe sus conocimientos en materia de aviación, entrenándose en el vuelo y pilotaje de aviones bimotores y trimotores de transporte, quedando revelado de todos los servicios de su Unidad, mientras dure la anterior comisión.

JUNTA TECNICA DE ABORDAJES Y NAUFRAGIOS

De conformidad con lo que dispone las leyes vigentes para este Cuerpo, ha sido nombrada una Comisión compuesta del capitán de Corbeta José Aguila Ruiz, el teniente de Navío Pablo Ocampo Suárez y el alférez de Fragata Erasmo Rifa Llia, al objeto de que conjuntamente con los capitanes o pilotos de la Marina Mercante, que nombre la misma, formen la Junta Técnica de Abordajes y Naufragios, para conocer y emitir dictamen sobre el expediente de Naufragio de la lancha denominada «Joven Adolfina».

Exención denegada

Por Decreto Presidencial, refrendado por el secretario de Gobernación, ha sido suspendido el acuerdo número 3 del Ayuntamiento de Guanabacoa que otorgaba exención tributaria durante 5 años a la entidad denominada «Concorda Textil». Esta exención ha sido denegada por existir otra industria similar en la villa de Pepe Antonio.

Se reunirá la Comisión Revisora

Esta tarde celebrará reunión la Comisión Revisora Cinematográfica de Cuba, actuando de presidente el señor Orestes del Castillo. Varias películas serán sometidas a su consideración.

PROFESIONALES

3 DOCTORES EN MEDICINA

DR. ALBERTO VENERO
Vías urinarias, venéreo y sífilis. Tratamiento de la impotencia y de las enfermedades de señoras, diatermia, electricidad médica etc. Cuota semanal. Consultas 10 a 12 m. y 4 a 6 p. m. San Miguel 301. A-9380.

COMPRAS

9 CASAS

COMPRO CASA MODERNA, PAGO hasta $2.000: en buenas condiciones Informes en Calzada Luyanó No. 318 Daniel S. Acosta.

17 MUEBLES Y PRENDAS

COMPRO MUEBLES ANTIGUOS Y modernos. San Miguel 954 teléfono U-1589. Julio Cabrera.

COMPRO
Ropas: U-1510 Muebles y prendas
Máquinas coser, juegos cuarto, comedor, sala, archivo, vajillas porcelana o plata, artículos arte, neveras, radios, máquinas escribir. Pago bien. Dinero en mano, seriedad U-1510.

VENTAS

48 CASAS

GANGA. ALTURAS LA MESETA — Frente Calzada Columbia Nro 15 y Avenida Truffin. moderna, lujosa, terminada fabricar, terreno 13.50 por 47, dos jardines, gran traspatio, 4 habitciones, garage (baño $600.00). Ha costado $10.000. Precio: $8.500. Resiste dos plantas más. Dueño: M-7774

SANTOS SUAREZ. — VENDO UNA esquina con comercio y una casa, rentando $30.00 mensuales, techos monolíticos, precio $3.600. Informa: Belasquida, I-7306.

SE VENDE EN $1.800 LA CASA ACA- bada de fabricar mampostería de portal, sala, 2 cuartos y comedor, en la Calle 11 No. 159 entre C y D. Lawton Batista.

MAS INFORMACION CATOLICA

SE HAN CELEBRADO CULTOS MUY SOLEMNES AL CRISTO DE LIMPIAS EN LA IGLESIA DEL ESPIRITU SANTO

Allá por los años de 1917, 18 y 19 del presente siglo, adquirió fama mundial el pequeño santuario de la mínima ciudad de Limpias, perteneciente a la Provincia de Santander en España, porque se afirmó por unos, que el Santo Cristo, que se venera en el expresado santuario, movía los ojos, entreabría los labios, inclinaba la cabeza, etc., mientras que otras personas. lo negaban, aunque todos, afirmaban. que la escultura, es artística, de una realidad que admira y subyuga.

El artista supo plasmar la expresión dolorosísima de Jesús en la Cruz, fabricando una verdadera imagen del Hombre-Dios, muriendo en la Cruz.

Entre los que afirmaban, figuraba el nunca bien llorado, Monseñor Manuel Ruiz y Rodríguez, quien en 1919, siendo Obispo de Pinar del Río. en un brillante escrito, afirma los hechos.

Otros eclesiásticos y seglares muy preeminentes, lo niegan, con razones no menos contundentes que los que lo afirman. La Iglesia, hasta ahora nada definió sobre los hechos, dejando a las disputas de los hombres, los hechos acaecidos, o no, los cuales se fueron apaciguando en el terreno de la discusión pública, pero se extendió su culto de manera prodigiosa.

El primero que en Cuba estableció el culto público al Santo Cristo de Limpias, ha sido Monseñor Juan José Lobato en su Parroquia de San Nicolás de Bari, fundando una Asociación, que le rinde culto todos los Primeros Viernes, y todos los de Cuaresma, para lo cual pasó a Limpias, allá por el año de 1920. Allí encargó una imagen de las mismas proporciones, y copia exacta de la que se venera en Limpias, la cual colocó en una capilla a la entrada del templo parroquial, del que es digno Párroco hace unos 32 años.

Hará unos tres años, la señora Encarnación Camut, dió comienzo en su casa de la calle Cárdenas, a dar culto privado a Cristo Señor, en su imagen del Cristo de Limpias. Los fieles acudieron en numeroso concurso, a presenciar y tomar parte en los cultos de Viernes, que esta dama le tributaba; así como al culto público en un templo en conmemoración del triunfo de la Santa Cruz, que se conmemora el 16 de Julio, pero que esta católica dama lo trasladaba para el siguiente domingo.

La competente autoridad eclesiástica, observaba el desarrollo de ese culto privado, y cuando lo creyó más conveniente y oportuno, intervino para dirigirlo a la mayor gloria de Dios y bien espiritual de las almas, disponiendo que la fiesta anual el presente año, se celebrara en la Iglesia del Espíritu Santo. Así mismo, concedió que sea fundada la Cofradía del Santo Cristo de Limpias en la referida iglesia, la cual celebrará sus cultos mensuales, todos los cuartos domingos del año, a partir del cuarto domingo del mes de Septiembre próximo.

Así mismo designó el Vicario Capitular, Monseñor, Manuel Arteaga, Director de la nueva Cofradía del Santo Cristo de Limpias, al Párroco del Espíritu Santo Pbro. Rafael Fraga.

La señora Encarnación Canut, acogió con suma alegría la aprobación de su obra, empezando a laborar con todo su entusiasmo en la fundación de la Cofradía del Santo Cristo de Limpias en la expresada iglesia.

Cumpliendo así mismo con lo dispuesto por la Vicaria Capitular, celebró la fiesta anual en la Iglesia del Espíritu Santo, los días 20 y 21, en la siguiente forma: El día 20, a las 8 de la noche, se procedió a la bendición de la bandera y estandarte del Cristo de Limpias, regalo de la señora Canut y de las pequeñas cruces, distintivo de los devotos del Santo Cristo de Limpias y en lo sucesivo, de los cofrades. A continuación de esta ceremonia, se rezó el Santo Rosario. A continuación se cantó el Crucifixis de Faure.

El Pbro. Dr. Alfredo Llaguno, pronunció grandioso sermón, refiriendo la historia general del Santo Cristo de Limpias, en cuanto a sus prodigios y al desarrollo de su culto, citando con encomio a Monseñor Ruiz. Así mismo refirió su estancia en el Santuario de Limpias en 1926, a su paso de Cuba para Roma a terminar su estudios eclesiásticos, manifestando que aunque no había sido digno de las manifestaciones visibles del Santo Cristo de Limpias, las había sentido, en lo íntimo de su alma, pues la sola vista de tan preciada imagen conmueve todo nuestro ser en sentimientos de adoración hacia el Divino Redentor de los hombres, que tan exactamente, le reproduce su adorable imagen de Limpias.

Después de referir la historia de la propagación de su culto, anuncia que desde este día se establece la Cofradía del Santo Cristo de Limpias en esta iglesia, la cual celebrará sus cultos mensuales los cuartos domingos de mes, a partir del de Septiembre próximo. Así mismo, que con la entronización de la imagen del Santo Cristo de Limpias, se había colocado un gran órgano eléctrico por la señora Canut, la cual iniciaba la suscripción con una respetable cantidad, para que sea alquirido entre los devotos del Santo Cristo de Limpias al templo, quedando así abierta la pública suscripción.

Concluyó con emocionante súplica por la Paz Mundial y la prosperidad moral y material para Cuba.

Después del sermón, se impartió la bendición eucarística, se cantó solemnemente la Salve en honor de la Virgen del Carmen y el Himno al Santo Cristo de Limpias.

Ofició el Pbro. Angel Gastelu, Párroco de San Nicolás de Güines.

La parte musical, la interpretó de manera brillantísima, el Coro de la señora Carmelina Díaz, reforzado por los Padres Rentería y Larrea.

Terminados los grandiosos cultos, la señora Encarnación Canut, dió las gracias a la enorme multitud, manifestando que a todos daba un abrazo. A continuación, dió diversos ¡vivas!, que el concurso contestó con gran entusiasmo y aplaudió por largo espacio de tiempo.

El domingo 21, a las 9 de la mañana, se celebró solemnísima misa, en la cual predicó de manera grandilocuente, el R. P. Dr. Alfredo Llaguno, a una inmensa multitud.

El Coro de la señora Carmelina Díaz y los Padres Benito Rentería y Francisco José Larrea, interpretaron de manera magistral, la misa a tres voces de Ravanello, «O Jesu Mi» de Faure y el Himno del Santo Cristo de Limpias.

La señora Canut al igual del día anterior, expresó su gratitud al enorme consum de fieles, los cuales lucían sobre su pecho la Cruz redentora.

Al cielo elevamos nuestras preces, a fin de que la nueva Cofradía del Santo Cristo de Limpias, sea a mayor gloria de Dios y eterna salvación de las almas, las cuales deben tener siempre presente, lo que nos advirtió, el divino Crucificado, Cristo Jesús: «No todos los que me dicen: ¡«Señor! ¡Señor! entrarán en el reino de los cielos, sino los que cumplan la voluntad de mi Padre celestial», y esta voluntad, es: «Serva Mandata»... Cumplir con los Mandamientos de su ley santa.

DESDE CAMAGUEY

NOVENARIO DE LA CATEDRAL

Desde el día 29 de este mes hasta el siete del mes próximo de agosto, durarán los cultos del solemne novenario en honor de San Cayetano.

Entre los actos que con tal motivo se celebrarán, serán repartidas meriendas a los enfermos de las salas de tuberculosos y veteranos del Hospital General, gesto que dice muy alto de los sentimientos humanitarios de las distinguidas damas que sufragan los gastos de esas meriendas, que todos esos días, desde el 29 de este mes al 7 del entrante, serán repartidas a los pobres enfermos.

Auspician esas meriendas las distinguidas damas Celina Ponce de León de Arteaga, Piedad Mendiola de Legido, Caridad Mata de Pardo, señoritas Salas Céspedes, Esther de la Torre, Pérez Auriol, Amelia de Zayas, Manuela Guerrero de Acosta, Juana Díaz de Guerra, Ramona Santana de Adan, Alicia Martinez de Rodríguez, Catalina Recio Betancourt, y la Asociación de San Cayetano.

Una prueba más de los sentimientos religiosas y humanitarios de esta sociedad camagüeyana.

Ernesto R. Hernández

VEDA QUE SE EGTINGUE

La veda dispuesta desde el día 7 de mayo del corriente año para la especie de pez denominada Pargo Criollo, terminará el próximo día 29 de este mes, quedando suspendida la prohibición de su pesca, venta y transporte.

VENTAS

48 CASAS

VERDADERA GANGA. — FRENTE Colegio Belén, calle 6 moderna casa, una planta 4 habitaciones, garage etc. Renta: $50.00. Exenta contribución 8 años, abundante agua, punto alto, saludable, excelente vecindario, calles asfaltadas, $6.000. Marrero, Aguiar 117 M-7774

OPORTUNIDAD

Preciosa y amplia casa cerca de la Calzada Jesús del Monte. Es de techos monolíticos y tiene patio y traspatio. Renta: $25. Precio: $2.800 Teléfono M-1072.

VEDADO

Jardín, portal, sala, hall, 3 cuartos, baño intercalado, comedor, pantry, cocina, cuarto criados y baño, patio, garage $6.500. También vendo regio chalet nuevo, exento contribucion cerca de calle 21 con 4 cuartos, 2 baños de lujo, garage etc. $10.000 M-1072

LA SIERRA: $5,600

Jardín, portal, sala, hall, 3 cuartos, baño intercalado, comedor, pantry, cocina, patio, garage. También otra con traspatio: $6.500. Y 2 plantas independientes, exentas contribución. $6.400 M-1072.

VENDO CALLE STO. SUAREZ

119 casa 8x30, 8 habitaciones, en $3.000. Antigua, pegado San Indalecio. Informes Dragones 52, Su dueño Telf. M-5268, García.

DOS PLANTAS, ZONA GALIANO

Monolítica; 330 metros; preparada para 5 plantas; 10 lujosos apartamentos y establecimiento planta baja; $200 renta mensual. Urge venta; admito parte pesetas. Suárez, Belascoaín y Figuras, café. De 1 a 6.

49 SOLARES

VEDADO C JUNTO ESQUINA 5A., solar completo sombra, dos pasos Parque Villalón, Auditorium y Balnearios $15 m. Dueño 18 Nro 111 entre 11 y 13.

VENDO UN SOLAR EN LO MEJOR de Santos Suárez medida 8x34 varas muy llano y cercado, con agua y alcantarillado dentro. Precio: $1,400. Informan Flores 324 casi esquina a Enamorados J. Teseiro.

SOLARES MEDIDA 7.50X26.53, $547, de 9.50x26.53 $693. Calle Ocho entre Avenidas Ocho y Nueve. Ruta 28 por el frente calle asfaltada. Ampliación Almendares. D. T. Silva. FO-2149

SOLARES. MEDIDA 7X26.53 $510, DE 8.50 por 26.53, $620. Calle Ocho entre Avenidas Ocho y Nueve. Ruta 28 por el frente calle asfaltada. Ampliación Almendares D .T. Silva, FO-2149

ESQUINA MEDIDA 15.46X26.53 $1,310 calle Ocho y Avenida Nueve. Ruta 28 por el frente calle asfaltada, Ampliación Almendars. D. T. Silva Telf. FO-2149

EN SANTOS SUAREZ. VENDO SO- lar de 10x24, $700. Otro esquina de fraile en Avenida General Lee, una cuadra de tranvías y ómnibus 17x23 en $2,000. Informa Belasquida I-7306

UNICAS GANGAS QUE QUEDAN. — Calzada Columbia y Avenida Truffin, esquina, mide 22x23.85, $4.50 vara. Centro frente Calzada, único, 15 por 47.85, $4.50 vara. Parcela 13 por 19.80, $1,150.00 Marrero M-7774

SOLAR A MITAD DE SU VALOR; luz, agua, aceras y teléfono en la Avenida principal del pintoresco reparto de Los Pinos. Mide 13x46 varas. Informan F-4554

SE VENDE LA MANZANA SITUA- da en la calle Infanta limitada por las calles Universidad, Estévez y Cruz del Padre con las dos casas en ella construidas y que tienen los números 1452 y 1458. Precio: Trescientos mil pesos. Se oyen proposiciones. No intermediarios. Inf. Aguiar 361 edificio Trust Company departamento 214 de 9.30 a 12 m.

PARCELA EN MIRAMAR

Se vende una parcela de 23.58 varas de frente por 29.48 varas de fondo, igual a 695.30 varas cuadradas, parte del solar número 1 de la manzana 53, en 14, entre 1ra. y 3ra. Todos los linderos están fabricados. Este solar no tiene desnivel alguno, y la roca para cimentar está a flor de tierra, condición que hace muy económica la fabricación. A$5.50 vara. Informa su dueño. A. Alvarez Metropolitana 829. Telf. A-7830.

REPARTO LA CARIDAD

Alto, seco, frente Iglesia »El Cotorro» y carretera Sta. María del Rosario. Parcelas a plazos sin interés, 90 cts. vara cubana, 20 pesos entrada y $5. Calles asfaltadas, aceras, luz, agua. El reparto está dentro pueblo «El Cotorro». Inf. 9 a 6.

REPARTO LOTERIA

Alturas Cotorro, alto, seco, bellísimos paisajes. Parcelas 500 vs. a plazos sin interés, 60 cts. v. cubana, 10 pesos entrada y $5.00. Calles, luz, agua Quedan 21 solares. Visite Reparto «Lotería» comprenderá por qué en 6 meses se han vendido 900 solares. Informan 9 a 6.

50 FINCAS RUSTICAS

GRAN FINCA EN GANGA 2 CABA- llerías y cordeles con frente carretera Caimito Guayabal, buena tierra de fondo, casa vivienda, instalación regadío, árboles frutales, palmas, guaguas. $6.000 hipoteca moratoriada y $5.000 contado M-1072.

51 ESTABLECIMIENTOS

BARRA LO MEJOR DE ESTA CA- pital dentro del alto comercio. Urge venta por enfermedad; doy facilidad de pago $3.000. Contrato $30 alquiler. Cuenya. San José y Galiano, café.

BODEGA SOLA ESQUINA CON REfrigeración, cantinera, surtida $7 alquiler, $2.000, $30 diarios venta en manos dependientes. Véame para convencerse. Cuenya, San José y Galiano, café.

VENDO BODEGAS, CAFES, LECHE- rías, cafés cantina, barras, hoteles, casas de huéspedes. hospedajes, casas inquilinato, hintorerías; arriendo café, lechería, necesito socios para cafés cantina y bodegas. Tengo los mejores establecimientos. No compre sin antes verme, no importa el dinero que tenga, vista hace fe. Informan San José y Galiano, café. Torres.

BODEGA CANTINERA SOLA EN ESQUINA

Extensa barriada, ventajoso contrato, alquiler $20, venta diaria $50, $2.500, fácil pago. Café lechería barrio San Lázaro, buena clientela $550. Solar esquina lo mejor de Santos Suárez acera brisa. 20x20 a $4.50 vara. Carballo, Café Independencia, Reina y Belascoaín.

SE VENDE UNA FRUTERIA FINA con ventas de helados y refrescos en el mejor punto de la calle Neptuno. Informes Neptuno 567 mismo.

150 BODEGAS DESDE $300 a $800 LOCALES CON ARMATOSTES. HELADOS CON FUENTE SODA

Para abril: bodega bar. Todos estos negocios con muy poco contado y grandes facilidades de pago, bien situadas, sin deudas, contribuciones pagadas, y alquileres módicos. Informes gratis: Suárez, Belascoaín y Figuras. café. De 1 a 6.

53 AUTOMOVILES - ACCESORIOS

PISI-CORRE MODERNO PARTICU- lar se vende o se negocia con otro más antiguo. Telf. M-1249.

SE VENDE BARATO BUICK ROAD- master 1937 de cuatro puertas en excelentes condiciones. Informes teléfono M-7290

COUPE DODGE BROTHERS, 1937. Asiento trasero, económico, poco caminado, pintura fábrica, equipado radio, chapa nueva; verla Garage Concha 1009 esquina Luyanó X-1937

VENTAS

53 AUTOMOVILES - ACCESORIOS

STUDEBAKER CHAMPION 1940 DE lujo, nuevo completamente, gomas blancas, baúl, vestidura de cuero, aproveche esta oportunidad, se da barato. Sr. Santé 25 No. 7 costado Edificio Carreño.

TENGO VARIOS CHEVROLET 1938 cuatro puertas, gomas blancas, casi nuevo, vestidura de cuero en varios colores, venga y ofrezca Sr. Santé 25 No. 7 costado Edificio Carreño.

VENDO COMO GANGA STUDEBA- ker 1937 cuatro puertas, vestidura de cuero, baúl, radio, gomas nuevas y en perfectas condiciones mecánicas Sr. Santé. 25 No. 7 costado Edificio Carreño.

PONTIAC 1935 CUATRO PUERTAS bueno de todo. Familia embarca domingo. Precio $325. Metropolitan Auto Company. Sr. Cárdenas.

FORD DE 60 CABALLOS, DE LOS económicos, de cuatro puertas, flamante de todo. Es una ganga, se dan facilidades. Informes Ricardo. Telfs. A-9887. A-7378 de 9 a 12 y de 2 a 6.

VENDO FORD PARTICULAR CUA- tro puertas del 34, buen estado, gomas nuevas. Telf. I-6915 y M-1249.

FAMILIA POR URGENTE EMBAR- que vende sus automóviles Buick 1937, están nuevos completamente. No intermediarios. Línea No. 761 esquina a Dos. Vedado.

VENDO PLYMOUTH 38, 4 PUERTAS de lujo y gomas nuevas. Ford 34, 4 puertas, 23 entre 12 y 14. garage. Pregunte por Cecilio.

54 MAQUINARIAS

VENDO UNA MAQUINA SINGER DE ovillo central en perfectas condiciones. Véala Angeles 109, bajos entre Sitios y Maloja.

MAQUINARIA

LIQUIDAMOS arados de dos discos cultivo profundo completamente nuevos, a $25.00.

ARADO modernísimo cuatro discos para tractor $400.

MOLINOS para moler mazorca con paja para el ganado, al costo.

MOLINOS de Café «Steiner» completamente nuevos.

MAQUINARIA para panadería completamente nueva al costo y con facilidades.

CONCRETERA Goehring de 10 pies con motor «Le-Roi» nueva a menos del costo.

Visítenos y haremos negocio con Ud.

INDUSTRIAL MACHINERY COMPANY

San Ignacio 20. Habana

GRUA CARTERPILLAR P. H. MO- delo 600, se vende en buenas condiciones de funcionamiento y con pluma de 40 o 45 pies, lista para trabajar. Informes: Metropolitana 820. Telf. A-7830.

56 MUEBLES Y PRENDAS

POR EMBARCAR VENDO UN JUE- go de cuarto de 3 cuerpos puede verse en Hotel Alcázar, departamento 320 de 9 a.m. a 6 p.m.

JUEGO CUARTO ARTE MODERNO en $18, 5 piezas, bastidor nuevo, el tres cuerpos nuevo, $32; radio de elegante mueble $10.00; comedor menos de 40 pesos, Sitios 74, San Nicolás y Rayo.

61 DE ANIMALES

SE VENDE UN BOSTON TERRIER importado de 18 meses legítimo precio: $35.00. Informes Telf. FO-3329

POR NO PODERLAS TENER SE venden baratas 2 vacas con sus crías y una ternera. Informes Once 564 esq. a San Francisco, Lawton.

62 OBJETOS VARIOS

DEFIANCE máquina de hacer BOTONES

MAQUINA $8.00

La máquina que hace más rápido y perfectos los botones forrados. Garantizamos que se pueden lavar sin que manchen la tela.

Tenemos un gran surtido en hormillas y troqueles de todos tamaños y formas.

BAZAR INGLES

Edificio de

LA ISLA DE CUBA

Monte y Factoría.

Dinero-Hipotecas

64 OFERTAS

DOY DINERO HIPOTECA, PARTI- das desde diez a treinta mil pesos, al ocho por ciento anual, compro créditos moratoriados, mayores de diez mil pesos. Informes Telf. A-9173.

ENSEÑANZAS

75 PROFESORAS-PROFESORES

PROFESORA DE INSTRUCCION, clases a domicilio y en su casa. Prepara para exámenes, Instituto, Normales etc. Ortografía y aritmética práctica para personas mayores, Telf. A-4328 Trocadero 205. 2o. piso.

ALQUILERES

82 APARTAMENTOS

VILLEGAS NRO. 55 EDIFICIO DE apartamentos, cada uno, con sala, dormitorio, baño, cocina $26.00 y $21 Informes en la misma.

DOS BUENOS APARTAMENTOS con todas las comodidades uno de ellos con vista a la calle, Casa recién construida y de absoluta moralidad. San Rafael 313, altos, entre Galiano y San Nicolás.

EDF. BELLAMAR

Sol No. 20 esq. Oficios. Alquilamos amplios y frescos apartamentos, con todo el confort necesario; edificio de reciente construcción, propios para matrimonios. Véalos. Informes: González M-9659.

DE INTERES GENERAL

Hasta las

10 de la Noche

(Todos los días excepto los domingos)

se reciben anuncios clasificados para la edición del DIARIO DE LA MARINA del día siguiente.

LA SECCION DE ANUNCIOS CLASIFICADOS DEL "DIARIO DE LA MARINA", ES UN GRAN VEHICULO DE PUBLICIDAD PARA LAS DIVERSAS ACTIVIDADES HUMANAS.

Para más informes, llame al

M-3902

DIARIO DE LA MARINA
Departamento de Anuncios Clasificados
A su servicio desde las 8 a. m. hasta las 10 p. m.

ALQUILERES

82 APARTAMENTOS

SE ALQUILA PRECIOSO APARTA- mento San Lázaro 409 bajos, sala, comedor, 4 cuartos baño, recibidor. Precio: $50. Informan en la misma.

SE ALQUILAN APARTAMENTOS acabados construir, listos para fines mes, tres o cuatro cuartos, dos baños, sala, comedor, portal etc. desde $35.00 hasta $55.00, calle 8 entre Tercera y Quinta. Vedado. Informes A-6540 y FO-2486.

83 DEPARTAMENTOS

LAGUNAS 364. ALQUILO DEPAR- tamento bajo a la calle independiente con dos habitaciones, saleta chica, cocina y baño, moralidad. referencias. Informes Encargado.

84 HABITACIONES

EN CASA DE UN MATRIMONIO SE alquilan dos habitaciones, juntas con su baño muy frescas y en segundo piso. Unico inquilino. Casa nueva y muy tranquila, no hay niños, Hay limpieza y teléfono agua caliente a todas horas. Más informes: U-4289

CASA PARTICULAR MODERNA AL- quilo amplia, fresca habitación lavabo agua corriente con o sin muebles. Comida si desea. Aguacate 61, 2o piso (No molesten en el primero)

VEDADO. ALQUILO HABITACION con comidas. baño anexo y agua caliente. Telf. F-7453 calle J Nro. 161

NEPTUNO 357, 2o PISO ENTRE GA- liano y San Nicolás, familia alquila habitación anexa al baño siempre agua, toda asistencia a caballero o señora de absoluta moralidad.

SE ALQUILA UNA HABITACION 2 balcones a la calle en calle de Industria 115, altos, derecha con su lavabo de agua corriente. Informan en la misma.

AVISO

Gran residencia para familias Consulado 254 altos, Animas, Virtudes, habitaciones baratas para personas de orden; agua caliente, teléfono, esmerada limpieza. Véala se encantará.

EN CASA PARTICULAR DE ABSO- luta moralidad se alquila una hermosa habitación con agua fría y caliente. Campanario 160, entre Animas y Virtudes.

FAMILIA RESPETABLE ALQUILA dos habitaciones, hombres o personas mayores. Asistencia si desea. Telf. M-1895. Luz No. 165 2do. piso.

EN MONTE 412 ENTRE AGUILA Y Angeles, se alquilan habitaciones muy cómodas y frescas. Con o sin comida. Telf. A5-6042.

VEDADO. EN RESIDENCIA PARTI- cular alquilo a persona distinguido una o dos hermosas habitaciones, baño privado, único inquilino. 13 No. 1053 casi esquina a 12, después de la una.

CUBA 82. PRIMER PISO. Frente An- fiteatro y Morro se alquila en lujosa residencia familiar dos habitaciones juntas o separadas, baño intercalado, todo confort, excelente comida.

SE ALQUILA ESPLENDIDA HABI- tación anexa al baño, agua caliente, luz toda la noche, teléfono, muy tranquilo a personas morales. Puede comer si lo desea. Animas 164 1er. piso.

SE ALQUILAN DOS ESPLENDIDAS habitaciones, anexas al baño, agua caliente, comida excepcionalmente buenas, amplia terraza, al Malecón $55 y $45, por dos personas con todo servicio M-3681.

HERMOSA HABITACION VISTA AL mar, baño anexo en residencia tranquila. Para persona (referencias) que trabaje fuera, hay otra chiquita con baño $10. K No. 103, altos.

SE ALQUILA UNA HABITACION con todo servicio, hay agua caliente y fría, es casa de moralidad. Para hombre solo. O-Reilly 506. altos.

85 NAVES-LOCALES

$50.00. INFANTA NRO. 512 ENTRE Valle y San José, local propio para establecimiento, con dos habitaciones y servicios. La llave en el primer piso. Informan Bufete de Arellano. M-3936

SE ALQUILA UN LOCAL

para establecimiento una cuadra del Parque Central en O-Reilly 505-507. Edificio acabado de fabricar. Informes en el mismo y por el teléfono A-6754.

87 HABANA

INDUSTRIA 116, 2o PISO ENTRE Trocadero y Colón construcción moderna, compuesta de sala, tres habitaciones, comedor al fondo, baño intercalado, cocina y servicio de criados, en $35.00 la llave en la misma. Informan M-8413 y F-4172

ESTRELLA ENTRE XIFRE Y PLA- sencia altos del Centro Escolar Jos; Ma. Zayas, sala, comedor 4 cuartos baño completo, cocina cuarto y servicio de criados, llave el encargado Informes A-7842

JOVELLAR 54, ENTRE ARAMBURU y Hospital espléndidos altos, sala, saleta, tres cuartos, baño completo, comedor, cocina, cuarto, servicios de criados, agua abundante. Informan: la misma apartamento 4

SE ALQUILA EN OMOA 223 MO- derno un primer piso con sala, recibidor, 3 habitaciones, baño intercalado cocina, informan en la casita del pasaje letra D y al Telf. A-9754

$32.00 COMODOS VENTILADOS MU- cha agua altos con sala, cuatro habitaciones, baño moderno, comedor, cocina terraza etc. Llave tintorería. Informes: U-1148 Infanta esquina a Zequeira.

ALQUILO SEGUNDO PISITO COLON 206 casi esquina Consulado, muy ventilado, propio persona sola. $16.00. Verse de cuatro a siete. Dueño F-2075.

ALQUILERES

87 HABANA

ALQUILO HERMOSO PISO RECIEN- temente fabricado, agua abundante, sala, recibidor, 3 cuartos, baño, comedor, cocina, cuarto y servicio criados. Llaves la misma. Hospital 209, entre Jovellar y Vapor. Informan Pedroso 102 M-8799 renta: $37.00

SE ALQUILA MALOJA 119 EN- tre Rayo y San Nicolás, apartamento acabado de fabricar de dos habitaciones, baño en colores, cocina: llaves al lado. Informan al F-6784

SAN RAFAEL 1005 ENTRE SAN Francisco y Espada, primer piso. Sala, comedor, tres habitaciones, baño intercalado, servicio de criados, agua abundante y muy fresca. Informes: U-1164

AMISTAD 105, SEGUNDO PISO, SA- la, comedor, 2 habitaciones, baño intercalado y cocina. Informes: «La Regente», Neptuno y Amistad, Telf. M-9232

ALQUILO ALTOS Y BAJOS DE LA- gunas 369 Informes F-2314 Alquilo la hermosa casa Diez de Octubre 854, propia para familia numerosa o Clínica, dos plantas. Informes F-2314

$60.00 SAN LAZARO 1206 ALTOS, sala, saleta, gabinete, cuatro cuartos, baño. comedor, cuarto y servicio cocina, etc. Informan Bufete de Arellano M-3936

ALQUILO SAN MIGUEL 1118 UNA cuadra Universidad. altos, última novedad. sala, comedor. tres cuartos, baño intercalado, cuarto servicio criado. Dueño Peña Pobre 53, Pérez, A5-3912 U-7036.

SAN MIGUEL 715, PRIMER PISO alto entre Marqués González y Oquendo. Sala, comedor, tres habitaciones, baño, cocina, cuarto y servicio criados. $34.00. Obispo 257, M-6917.

MALECON 117 ESQUINA CRESPO, primer piso altos. Sala, comedor, cuatro habitaciones, baño, cocina, cuarto y servicio criados. $50.00. Obispo 257 M-6917. Verse todas horas.

ALQUILO EN $25 OBRAPIA ESQ. Aguacate, un primer piso compuesto; Sala, comedor, 2 cuartos, baño y cocina .Informes F-4808. Llaves en bajos.

JOVELLAR 55. ALQUILO 2o. PISO, sala, 3 habitaciones, hall, comedor al fondo, baño intercalado, servicios para criados. Alquiler $33.00. Informes: FO-1688 de 2 a 6.

CUARTELES 107, LUGAR CENTRI- co, alquilo fresco, bonito piso alto. sala, comedor. dos habitaciones, baño intercalado. cocina. Llave en la misma. Informan O-Reilly 251 quinto piso

¿SE MUDA USTED? POR UNA MO- dica cuota nos encargamos de buscarle la casa que desee y le informamos a donde está situada la que busca. Servicios Ultra. Monserrate 211, altos M-6708.

88 VEDADO

SE ALQUILA CASA MODERNA DE una planta, jardín, portal, hall, cuatro cuartos, baño repostería, cocina, cuarto servicio criados y patio. No tiene garage. 2 Nro 211 entre 9 y 11

PRECIOSOS ALTOS $36, CALZADA 215 entre J y K sala, comedor. tres cuartos, baño, cocina gas, cuarto y servicio criados. Modernos acabados pintar. Llaves misma F-2129

MODERNOS ALTOS; $30. CALZADA 219 esquina a J. Sala, comedor, dos cuartos, hall, baño, cocina gas, servicio criados. Muy fresca, llave misma. Informan F-2129

VEDADO. ALQUILO CASA CALLE H 205 entre 9 y 11, bajos, portal, sala, comedor, tres habitaciones. baño moderno, cocina y servicio criados. Patio. Informan: I-3041

VEDADO: EN 22 Y 23, SE ALQUILA la elegante casa, compuesta de sala, 2 habitaciones, baño intercalado, hall, comedor, pantry, cocina, habitación y baño criados. Informan de 2 a 6.

CALLE 4 NRO. 557 ENTRE 23 Y 25, Altos, Vedado. Portal, sala, comedor, 3 habitaciones, baño moderno intercalado, cocina, cuarto y servicio para criados. Informan en 2 Nro. 206 entre 9 y 11

$45.00 CALLE 20 NRO. 211, BAJOS, entre 15 y 17, sala, tres cuartos, closets, baño, comedor, pantry, cocina. cuarto y servicio de criados. Informan Bufete de Arellano M-3936

VEDADO: QUINTA 604 ENTRE 4 Y 6 primer alto. Terraza, sala, cuatro habitaciones, baño, comedor, cocina cuarto y servicio criados. $38.00. Obispo 257 M-6917. Verse todas horas.

VEDADO, ALQUILO ALTOS $70.00 cinco dormitorios grandes, dos baños lujosos, garage, cuarto y servicio criados. etc. Calle «F» acera de la brisa, dos cuadras de la cale 23. Informes Telf. F-5342.

«J» 409, 3 CUADRAS UNIVERSIDAD planta única, jardín, portal, sala, 3 habitaciones, galería, comedor y demás servicios, patio al fondo. Informan calle 19 No. 208 entre J y K.

SE ALQUILA EN $50 19 ENTRE J e I Vedado, bajos compuesto de sala 3 cuartos, comedor, baño y servicio de criados. La llave en los altos. Informan en las mismas y en el Telf. FO-1548.

SE ALQUILA HERMOSA RESIDEN- cia 19, 157, entre L y K. Jardín, portal, sala, saleta, comedor, cinco grandes cuartos, 3 baños de lujo, 2 patios, 2 cuartos altos, cuarto criados con servicio. garages, cuarto chofer. Precio 100 pesos. Telf. F-7630.

21 ENTRE G y F

Bajos y altos nuevos, decorados, porch, sala, comedor, 3 y 4 habitaciones, baños de primera, cuarto y servicio de criados, pantry, garage. Muy frescos. Informes: bodega esquina y Telf. M-2037.

90 MARIANAO-REPARTOS

SE ALQUILA 6 ENTRE 5 Y 7, LA Sierra, chalet con cuatro habitaciones, baño, agua abundante y garage, Telf. FO-1423

7a ENTRE 11 y 12 AMPLIACION DE Almendares se alquila casa nueva acera sombra sala, comedor, 3 cuartos, baño, closets, cocina, cuarto de criados, garage $55.00. Informan al lado.

DOS HERMOSOS CHALETS. UNO reparto La Sierra, cinco habitaciones. Otro Ampliación Almendares 4 habitaciones y demás comodidades. Informan FO-4247 Sr. Pla.

ALQUILERES

90 MARIANAO-REPARTOS

REPARTO KOLHY. AVE. NEW York esquina Bruselas. Se vende chalet dos plantas, moderno. garage, verse a todas horas. Informan: The Trust Co. of Cuba. Obispo 257. M-6917

91 J. DEL MONTE - VIBORA

VIBORA. ALQUILO SAN FRANCIS- co 212 entre Lawton y S. Anastasio, sala, antesala, 3 cuartos, doble servicio, cocina, patio. Llaves al lado. Informes: X-2512

LOMA DE CHAPLE. ALQUILO RE- cién pintada, San Carlos 23, hermosa casa, jardín, portal, sala, recibidor 5 cuartos. baños intercalados, hall, salón biblioteca, closets, comedor fondo F-7890.

SAN MARIANO 58 ENTRE PARRA- ga y Felipe Poey, altos. Terraza, sala, hall, siete habitaciones, baño completo, comedor, cocina, cuarto y servicio criados. Verse todas horas.

92 SANTOS SUAREZ - MENDOZA

MAGNIFICA RESIDENCIA. GOICU- ría entre Carmen y Patrocinio. Jardín, portal, sala, cinco habitaciones, regio baño, cuarto de criados con baño hall, comedor, cocina, pantry, garage, terraza, traspatio con árboles mucha agua, mucras vías de comunicación. Informes: U-1148 Puede verse a todas horas.

AVENIDA SERRANO 558 ENTRE S. Bernardino y Santa Irene nueva, fresca y cómoda residencia familia de gusto. Portal sala, saleta, amplio hall cuatro habitaciones magnífico closet, baño en colores gran comedor cocina y cuarto y servicios de criados. 2 garages con cuarto y servicio, mucha agua. Informan Durege 326 esquina a San Bernardino, F-5984

SE ALQUILA ZAPOTES 211, ENTRE Flores y Serrano sala, comedor, 4 habitaciones baño familia y criados. portal, garage, nueva llaves en la misma de 2 a 7 40 pesos Telf. F-4483

GERTRUDIS OESTE 7 ENTRE 10 Octubre y Agustina. Portal, sala, recibidor, tres habitaciones, comedor, baño, cocina, servicio criados, cuarto azotea. $30.00. Obispo 257, M-6917. Verse todas horas.

AVENIDA SERRANO 558, ENTRE San Bernardino y Santa Irene. Nuevas, fresca, y cómodo residencia familia de gusto. Portal, sala, saleta, amplio hall, cuatro habitaciones, magnífico closet, baño en colores, gran comedor, cocina, cuarto y servicio criados, dos garages con cuarto y servicio. mucha agua. Informan: Durege 326 esquina a San Bernardino. F-5984.

93 LUYANO

LAWTON. SE ALQUILA BONITA casa en la calle Novena No. 468 compuesta de sala, cuatro habitaciones, hall, baño intercalado, comedor, hermosa cocina y gran patio. Informes, Milagros 372 entre Porvenir y Octava. Telf. X-3432.

LAWTON. SE ALQUILA LA CASA de Gertrudis 170 entre Tercera y Cuarta compuesta de sala, dos habitaciones, baño intercalado, comedor y cocina. tiene agua abundante. Informes Milagros 372, entre Porvenir y Octava. Telf. X-3432.

98 ALQUILERES VARIOS

SE ALQUILA UNA TINTORERIA, trabajando por no poderla atender, en Reyes 55 y 59 Telf. A-9992

PLAYA SANTA FE, No. 231. ALQUI- lo casa mampostería, con portal, sala, comedor, 3 habitaciones, baño en colores, cocina, 2 cuartos y baño para criados y garage. Informes: F-4013.

ALQUILO CASA EN PLAYA «MAR- bella». Mes de agosto $60.00. Jardín grande, sala, comedor, dos cuartos, baño, cocina, portal y garage. Llave Augusto Fernández, Playa «Cuba». Informes Sr. Castro A-1161.

SE SOLICITAN

99 SOLICITUD DE ALQUILERES

MATRIMONIO ESPAÑOL DESEA AL- quilar una habitación en una azotea en casa particular. Informes por carta calle Dragones 216 entre Aguila y Galiano 2o piso Francisco Cid.

SOLTERO, EXTRANJERO DECEN- te y con moralidad desea una habitación cerca del Prado. fresca y limpia, hasta 12-14 pesos, puede dar referencias, escriba a Soltero, Clasificados DIARIO DE LA MARINA.

103 CRIADAS-CRIADOS

SE SOLICITA CRIADA PARA LA limpieza de casa chica y cocinar para tres personas mayores. Santos Suárez. Informes por el Telf. I-6356

SE SOLICITA UNA CRIADA DE manos que tenga referencias y sepa cumplir con su obligación sueldo $15. Calle 11 entre Ramón Mendoza y 6. Alturas de Miramar.

SE SOLICITA UNA MUCHACHA PA- limpiar y manejar una niña, que sea saludable y tenga referencias. Sueldo 15 pesos. Calle 4 No. 106 entre Calzada y 5a. Vedado.

104 COCINERAS-COCINEROS

SE SOLICITA COCINERA REPOS- tera española que sepa desempeñar su oficio y sea muy limpia. Informan Prado 112 altos de 9 a 12.

COCINERA BLANCA, PARA MATRI- monio solo, tiene que ayudar en la limpieza. Con referencias y que sepa cumplir con su obligación. Sueldo 15 pesos. Calle 21 No. 904 (altos) entre 6 y 8 Vedado. De 9 a 12 de la mañana.

105 MANEJADORAS

MANEJADORA BLANCA JOVEN DE buena presencia y que sepa cumplir con su obligación. Sueldo 15 pesos. Con referencias. Calle 21 No. 904 (altos) entre 6 y 8 Vedado. De 9 a 12 de la mañana.

114 AGENTES-VENDEDORES

NECESITAMOS

15 mujeres de buena presencia para emplearlas ganando más de $100.00, necesario conocer cuatro reglos perfectamente. Usted puede ganar más que un hombre, si quiere trabajar; nosotros le ayudaremos. Preséntese en Lamparilla 259, de 3 a 4 de la tarde. Unicamente miércoles y jueves.

SOLICITO EN TODA LA REPUBLI- ca excepto Habana, Agentes para la venta al comercio de Caramelos, Bombones, Batidos, Desayunos, etc. Escriba S. González, San Ignacio 214, Habana.

116 SOCIOS

SOLICITO SOCIO CON $2.000

Para Café restaurant, lunch, en lo mejor de Prado. Informes Dragones 52, García.

SE OFRECEN

118 CRIADAS-CRIADOS

SE OFRECE UNA CRIADA ESPAÑO- la para cuartos o comedor, sabe su obligación y tiene buenas referencias prefiere el Vedado Telf F-4531

SE DESEA COLOCAR UNA ESPAÑO- la lo mismo de cuartos que de comedor en casa de moralidad y buen trato, sabe trabajar y cumplir con su deber llame al telefono M-4736

A5-1582 —SE OFRECE UN JOVEN del campo para criado, fregar máquinas, repartir cantinas o pinche de cocina, con buenas referencias de casas conocidas. Preguntar por Berto. Telf. A5-1582

SE COLOCA UNA BUENA CRIADA de comedor o cuartos, tiene buenas referencias. Telf. F-2652.

SE OFRECEN

118 CRIADAS-CRIADOS

SE DESEA COLOCAR UN BUEN criado español joven de buena presencia para casa particular sabe servir a la rusa y de toda clase que le pidan. Tiene muchos años de práctica, tiene muy buenas referencias de casas conocidas. Telf. U-2667.

SE OFRECE EXCELENTE CRIADA de mano o cuartos con buenas referencias, consciente de su deber. Sale a playas y fincas según trato. Informes Sr. Rodríguez. F-3019.

SE DESEA COLOCAR CRIADA DE mano con referencias, sale a donde quiera. Igual maneja porque le gustan los niños. No tiene mayores pretensiones. Informes el S. Castillo F-3141 y F-6043.

CRIADO ESPAÑOL JOVEN, DESEA colocarse en casa particular, práctico en todo servicio, sirve bien a la rusa, hace cocteles, respetuoso y cumplidor, buenas referencias. Teléfono: M-3339.

SE COLOCA UN CRIADO DE MANOS o para portero. Español, tiene referencias. Telf. A-0572.

DESEA COLOCARSE SEÑORA ESPA- ñola de mediana edad para criada de manos, sabe cumplir con su obligación tiene recomendaciones y no le importa ir a los repartos. A-9427.

SE COLOCA UN PRIMER CRIADO acostumbrado al servicio fino de las mejores casas de la Habana, buen sueldo. Telf. FO-1748.

SE DESEA COLOCAR UNA BUENA criada de mano o cocina y limpia si es corta familia. F-2659.

SE OFRECE ESPAÑOLA PARA cuartos, buenas referencias. No menos de $20, Llamar F-4806. Buen aspecto.

SE OFRECE CRIADO CUBANO MES- tizo joven con buenas referencias, como criado de mano, de comedor, sirve a la rusa y está acostumbrado al servicio fino, tiene buen carácter y sabe cumplir con sus obligaciones. Oscar. Bodega, M-5175.

DESEA COLOCARSE UNA SEÑORA de mediana edad para limpieza por horas. No menos de 7 a 8 pesos. Informan San Nicolás 162.

DESEA COLOCARSE UNA JOVEN de 28 años para la limpieza. No menos de $12 a $15 no se coloca. San Nicolás 162.

119 COCINERAS-COCINEROS

DESEA COLOCARSE UNA SEÑORA de mediana edad para cocinar. Informan por el Telf. M-6579 habitación 9

COCINERO Y REPOSTERO JOVEN español especializado en el servicio doméstico y con 8 años de recomendaciones, desea colocarse. Informan Telfs. FO-3312 y FO-1359.

SE OFRECE MUCHACHA DE COLOR para cocinera o criada de mano, duerme en la colocación. Sra. Rodríguez I-3552

SE OFRECE UN CHINO COCINERO y repostero, desea colocarse en casa particular, sabe cumplir con su obligación, cocina bien a la criolla y española y americana. Informan en San José Nro. 462, altos, habitación Nro. 2 entre Campanario y Manrique preguntar por Manuel Hengtong.

SE OFRECE ESPAÑOLA MEDIANA edad para cocinar y limpiar, tiene buenas referencias. Telf. X-3656

DESEA COLOCARSE UNA BUENA cocinera, del campo, tiene referencias. También aceptaría para manejadora o criada de mano. Sabe trabajar. Duerme o no en la colocación. A-6671

DESEA COLOCARSE ESPAÑOLA PA ra cocinar o para cocinar y limpiar a matrimonio solo acostumbrada al trabajo casas buenas Telf. I-3600

SE DESEA COLOCAR COCINERA fina con referencias. Igual cocina sólo que ayuda según trato, conoce de todo el ramo doméstico. Tiene buena presencia y es limpia. Informes Sr. Castillo F-3141 y F-6043.

SE DESEA COLOCAR UNA COCI- nera parda con magníficas referencias para cocinar sólo o cocinar y limpiar según trato. Duerme fuera o dentro. Informes S. Rodríguez. Telf. F-3019.

BUEN COCINERO BLANCO, SE ofrece para casa particular o comercio, es limpio y de buen carácter, tiene buenas referencias. Sin muchas pretensiones. M-3339.

DESEA COLOCARSE UNA BUENA cocinera, ayuda a la limpieza si es preciso. Tiene referencia de casas conocidas. También aceptaría para criada de manos o manejadora, sabe trabajar, es fuerte y saludable. Llame al M-3339.

SE DESEA COLOCAR UNA BUENA cocinera con referencias. Sale fuera. Duerme o no. F-2659.

SE OFRECE BUENA COCINERA JO- ven cubana, seria y cumplidora con referencias de familias conocidas, sueldo no menos de 20 pesos, duerme fuera. Informes Telf. FO-1150.

SE DESEA COLOCAR UNA JOVEN española para cocinar y limpiar o para cocinar solamente. Tiene buenas referencias y sabe cumplir con su obligación. Calle I No. 115. Telf. F-7150.

SE DESEA COLOCAR UNA BUENA cocinera española. entiende de repostería. Informan Telf. U-2941. Después de las 9 a. m.

ESPAÑOLA MEDIANA EDAD OFRE- cese de cocinera con buena sazón, criolla o española, sabe repostería, duerme fuera, buen sueldo. Tiene referencias. F-6445.

SE DESEA COLOCAR PARA COCI- nero, un joven de color, es repostero. Va a cualquier parte y tiene muy buenas referencias. Llame FO-9118, pregunte por José.

120 MANEJADORAS

SE OFRECE UNA JOVEN BLANCA para manejadora o criada de cuartos, tiene referencias, teléfono U-6108 preguntar por Carmen.

125 CHOFERES

DESEA COLOCARSE UN CHAUF- feur español con buenas referencias Telf. I-7232

SE DESEA COLOCAR UN BUEN chofer español, experto en toda clase de máquinas y mecánica sin pretensiones y con esmeradas referencias de buenas casas. Telf.: I-4867

SE DESEA COLOCAR CHAUFFEUR en casa particular, tiene buenas referencias. Informan F-4848

DESEA COLOCARSE UN CHOFFER experto en toda clase máquina y mecánica con buenas referencias y sin pretensiones. Telf. F-6260 Jesús.

SE DESEA COLOCAR UN MAGNIFI- co chofer con referencias, fino y cumplidor. Lleva manejando 18 años conoce la Habana, sus repartos. Informes Sr. Castillo F-3141.

SE OFRECE UN CHOFER CON 20 años de práctica, blanco, tiene buena referencia. Informa el Telf. U-1494 Preguntar por José.

126 JARDINEROS

DESEA COLOCARSE JARDINERO español en casa particular, es formal y cumplidor. Informan en el Teléfono M-4209.

129 OFICINISTAS

SEÑORITA TAQUIGRAFA MECANO- grafa español con grandes conocimientos de inglés y experiencia de oficina desea obtener trabajo en oficina seria. Buenas referencias Telf. M-6587

131 OFERTAS VARIAS

SE DESEA COLOCAR UNA SEÑO- ra para cuidar enfermos práctica en enfermos nerviosos, no le importa ir al campo. Llamar al Telf. I-5098, por Francisca.

MATRIMONIO BLANCO JOVEN SIN hijos se desea colocar. El es cocinero y ella criada, doce pesos cada uno. Informan bodega. F-6265.

SE OFRECE UN JOVEN PARA TRA- bajar en bodega o café. Tiene referencias o para cualquier otro trabajo. Informes al Telf. I-5466. Preguntar por Pedro.

M.E.C.D. 2016

DESDE CABEZAS

UN SALUDO DISTINGUIDO

Con el cual envío en estas columnas mi distiguida felicitación al Dr. Jorge J. Mata, nuestro atento suscriptor y electo Representante por el partido Liberal en los pasados comicios del día catorce.

Con el mismo afecto saludo al cumplido joven Roberto Romeu García, Alcalde Municipal de este pueblo, por el partido Demócrata Republicano. Mucho prometen el Dr. Mata y el joven Romeu, para los que desde ahora tengo sinceramente un caluroso aplauso.

ONOMASTICO

Recientemente estuvieron de días, personas queridas que gozan de verdadero aprecio general, me refiero a la bondadosa Rda. Madre Superiora del 'Asilo San Vicente de Paul' Sor Petra Vega. Va para la venerable monjita mi sincero cariño. Así mismo saludo con verdadero aprecio al Sr. Pedro Bermúdez, distinguido subcriptor de este querido rotativo y a su hijo nuestro buen compañero de la F. J. C. C. Pedrito Bermúdez y al amiguito López segundo hijo de mis buenos amigos Dr. Armando López y Blanca Bravo de López.

También saludo a la Sra. Carmela Díaz de Hernández amiga estimada para quien tengo los mejores cumplidos; a la Sra. Carmita Valdivia de Aldama que reside en la Capital de la República y a la Srta. Carmelina Sigler, amiguita del vecino pueblo de Unión de Reyes.

Que mi saludo alcance al señor Enrique del Valle mi apreciable padrino.

SALUDOS DE FELICITACION

Se los envío cumplidamente a las Srtas. Teresa y Fausta Monsón por sus exámenes, la primera de Bachillerato en el Instituto de la Víbora, donde alcanzó notas de sobresaliente, y la segunda que acaba de graduarse de técnica agrícola en Rancho Boyeros.

También felicita cariñosamente a la simpática amiguita Sarita Mata Merladet, por sus notas de sobresaliente en el tercer año de piano y al joven Pedrito Bermúdez, que brillantemente terminó el Bachillerato.

DE PASEO

El joven matrimonio Fernando Mata y María Luisa Sorondo de Mata, que con su hermana y primita María Teresa Mata y Elsa de Cárdenas pasan entre nosotros y en la residencia de sus hermanos doctor Jorge J. Mata y Sarah Merladet de Mata, agradables días. Para ellos este distinguido saludo.

PETICION DE MANO

En días pasados y en el central 'Santo Domingo', fué pedida la mano de mi querida primita Juanita López de los Reyes, para el joven Rubén Piloto, hijo de un acreditado comerciante del vecino pueblo de Unión de Reyes. Ante la madre de la feliz prometida Sra. Julia de los Reyes Vda. de López hizo la petición el joven Piloto. Para ellos mi cariñosa felicitación.

TRASLADO DE RESIDENCIA

Para el central 'Santo Domingo' han cambiado su residencia desde Unión de Reyes mis apreciables primos Yeyo González y Haydee López de González, con su hijo Carlito. Allí se ofrecen con mucho gusto a sus buenas amistades.

MI ULTIMA NOTA

Con la cual doy un sentido pésame a la Vda., hijos y demás familiares del Sr. Vázquez que acaba de fallecer en la Capital de la República.

Reciban todos nuestra condolencia sincera.

Ramona López Richa
Cronista Social

DE GUIRA DE MELENA

MI SILENCIO

Vuelvo de nuevo a ocuparme de las labores de la crónica del DIARIO DE LA MARINA en esta localidad, tras prolongado silencio, una vez restablecida de la molesta dolencia que me aquejó y me obligó a recluirme en el magnífico sanatorio de las Católicas Cubanas. Sean mi primeras líneas de agradecimiento para el cuerpo facultativo, para las hermanitas de la Caridad, y en fin, para cuantos me dispensaron tantas y tan exquisitas atenciones en mi enfermedad.

A la disposición de mis amables lectores, estoy enteramente.

HOGAR FELIZ

El del joven matrimonio Carmita Lanio y Abelardita Sosa, que acaban de recibir el primer fruto de sus amores, un lindo niño. Mi felicitación a los distinguidos amigos y larga vida para el nené.

NUESTRA PLAYA

En la presente temporada de verano se está haciendo muy popular la linda playa de Cajío, después de las magníficas obras de mejoramiento que allí se han hecho. No tenemos que decir que se trata de un lugar delicioso, poblado de lindos chalets para temporadistas, que acuden en busca del bello panorama desde todas partes de la provincia, por ser un lugar accesible gracias a las buenas comunicaciones.

HONOR MERECIDO

En las oposiciones celebradas recientemente en nuestra Universidad Nacional, para cubrir la Cátedra de Zoología, resultó en primer lugar, la bella y joven Srta. Isolina Pérez Farfante.

La felicitamos por tan merecido honor haciendo extensivos nuestros parabienes a sus amantísimos padres los estimados amigos señor Gervasio Pérez y Sra. Isabel Farfante.

SIMPATICO ENLACE

El día 20 se efectuó el matrimonio de la distinguida Srta. Generosa Alonso Fernández, con el correcto joven Leopoldo Zaldívar, en la ciudad de la Habana. Al felicitar los gentiles jóvenes esposos, formulo mis mejores votos por su ventura.

AGRADECIDA

A la invitación que en días pasados recibí para el magnífico acto cultural ofrecido por el Profesor Eddy Nitia, en nuestra sociedad, con propósito de levantar nuestro ambiente cultural. Se desarrolló un programa escogido, tomando parte la Srta. Nélida Canal, Sra. Ana Rosa Bello y Srta. Iluminada Pérez; todas brillaron a gran altura.

Edilberta MORO
Cronista

M-3902

Para cualquier asunto relacionado con el Dpto. de ANUNCIOS CLASIFICADOS puede usted utilizar el Telf. M-3902, de 8 a. m. hasta las 10 p. m.

M-3902

PROFESIONALES

1 ABOGADOS Y NOTARIOS

LEON BRUNET Y RAMIREZ
ABOGADO
Divorcios en ocho días. Pensiones y Jubilaciones en quince días. Tramitación rápida. Asuntos Civiles, Criminales, Administrativos de lo Contencioso-administrativo y trabajos notariales. Consultas a domicilio. Lealtad 159, altos, entre Animas y Virtudes. Telf. A-4287. Ruta 57.

DOCTOR NILO PICAZO COSSIO, Abogado. Accidentes trabajo, desahucios, divorcios, hipotecas, herencias, reclamaciones mercantiles, administración de bienes. Se suplen gastos. San Lázaro 966, bajos. U-4406 Consultas diarias: 3 a 6 p.m.

2 PROCURADORES

ME HAGO CARGO DEMANDAS, DIvorcios rápidos, matrimonio notarial, cartas de ciudadanía, declaratoria herederos, pasaportes, pensiones, etc. Véame, anticipo gastos. Bufete: Alberto Cuervo. Edificio Metropolitana 342. M-2808. O-Reilly y Aguacate.

HERENCIAS DE CUBANOS Y DE extranjeros. Adjudicaciones de bienes. Divorcios, matrimonios, asuntos hipotecarios. Prontitud y discreción. Bufete Lamar. Manzana de Gómez, 251. Teléfono M-7499.

3 DOCTORES EN MEDICINA

DR. ALFREDO COMAS
Cirugía abdominal y ginecología. Especialista Instituto del Cáncer. Afecciones señoras, flujos, impotencia, esterilidad y frigidez sexual. Tumores útero y pechos. Aplicaciones Radium. Horas: 2 a 4 p.m. M-7728. San Nicolás 260. M-7728.

CONSULTESE POR CORREO GRAtis, no se desespere, aunque su enfermedad la crea incurable, escriba claro sus síntomas, edad, sexo. Especialistas afecciones nerviosas, Impotencia. Dr. Fernández, Aguiar Nro. 408

DR. A. BARBA INCLAN
ESPECIALISTA HUESOS, ARTICUlaciones, músculos, cirujano ortopédico del Hospital de la Policía Nacional y ayudante del profesor A. Inclán. Consultas diarias de 2 a 3. Miércoles, consultas gratis para pobres. San Lázaro No. 170. Honorarios módicos. Electricidad médica y masajes.

DR. A. LABRADOR
Especialidad enfermedades estómago e intestinos. Flujos crónicos. Venéreos y sífilis. Corazón, Riñones y Pulmones, inyecciones intravenosas. Hacemos toda clase análisis. Consultas gratis 8 a 11. Pagos 1 a 3. Envíe $2 si quiere consultarse por correspondencia. Angeles 7, entre Reina y Estrella A-0801.

DR. ANTONIO PITA
ENFERMEDADES NERVIOSAS Y ENDOCRINAS
Tratamiento novísimo de los Desquilibros vago-simpáticos y glandulares, neurastenia. Psicastenia, fobias, neurosis, impotencia, frigidez, etc. Contando con bien montado Instituto Fisioterapia. Consultas $5.00, de 1 a 3 p. m. Telf. A-9292. No da consultas por correo. San Lázaro 67. Habana.

DR. FRANCISCO J. DE VELASCO
Corazón, pulmones, estómago e intestinos
DR. RUBEN DE VELASCO
Corazón, pulmones, enfermedades de los niños. Consulta de 1 a 3, días laborables. Horas especiales previo aviso. Salud 208, moderno. Teléfono: M-6068.

VIAS URINARIAS
Curación rápida y garantizada de las enfermedades venéreas. Gonorrea en todas sus formas, no importa que sea crónica. Impotencia, debilidad sexual, piel y sífilis. Flujos rebeldes. Precios módicos. Se hacen análisis de laboratorio. Presentando este anuncio, el reconocimiento será gratis. Tratamiento de 7 a m. a 8 p.m. Festivos de 7 a 12. Zanja 54, frente a La Vajilla.

DR. MARINO RAMOS
Especialista del Hospital Mercedes y Cruz Roja. Vacunaciones, planes de alimentación. Retrasados mentales. Tratamiento moderno de las Enfermedades Agudas y Crónicas. En Reina 212 de 4 a 7 p. m. M-2107.

DR. MESA RAMOS
Especialista en enfermedades de la piel y sífilis Y
Tratamiento personal por los más modernos procedimientos. Consultas diarias, martes, jueves y sábados de 5 a 7 p .m. Lunes, miércoles y viernes de 6 a 7 p. m. Perseverancia 115, bajos. Telf. A5-0402.

VIAS URINARIAS
Cúrese la gonorrea en pocos días, sin dolor, garantizamos cura radical aunque sea de 20 años. Desconfíe de manos inexpertas, curamos todas las enfermedades de las vías urinarias, visítenos y quedará eternamente agradecido, consultas de 7 a.m. a 10 p.m. consultas y curas reservadas, **M-3606, 10 de Octubre 179,** bajos, frente Quinta de Dependientes Habana **Impotencia, debilidad sexual, piel y sífilis, y toda clase de análisis,** Presentando este anuncio obtendrá consulta y reconocimiento gratis.

DR. LUIS BERMUDEZ
Enfermedades de la piel. Vías urinarias y nerviosas. Tratamiento de la Impotencia y Estirilidad por métodos propios tanto en el hombre como en la mujer. Metabolismo basal. Luz Alpina, diatermia, y demás electroterapias, a domicilio. Contando con un completo servicio de Profilaxis Venérea, esto es, de desinfección para evitar contraer enfermedades venéreas que se presta a cualquir hora del día o de la noche, lo mismo domingo que demás días festivos. Consultas particulares a cualquier hora y día. Mutualizables de 10 a 12 y de 2 a 4. Pobres: de 8 a 10 a. m. Escobar No. 518, entre Zanja y Salud Telf. U-1288. Visitas a domicilio.

DR. ROSAL
Sistema nervioso, Corazón, Medicina interna. Consulta diaria de 4 a 6. San Miguel 507. bajos entre Gervasio y Escobar Telf U-2342

4 OCULISTAS

DR. MANUEL ANTON
OCULISTA
Ex Jefe de Clínica del Real Hospital Oftálmico de Londres. Exclusivamente enfermedades de los ojos. Consultas diarias de 4 a 6 p. m. y por convenio previo. Calle 17 No. 260 esquina a I. Vedado. Telf. F-2148.

5 DENTISTAS

DR. HERNANDEZ CALZADILLA cura dientes flojos, piorrea, extracciones sin dolor. Gas. Puentes removibles sin verse ningún oro. Planchas sin paladar. Arreglo rápidamente planchas, puentes, radiografías. Concordia 12, bajos, esquina Aguila, teléfono A-7537.

PROFESIONALES

8 CLINICAS

POLICLINICA INTERNACIONAL
Doctor David Cabarrocas. San Miguel 462. U-2737 y F-4045. Consultas gratis. Rayos X, análisis, luz alpina, inyecciones, $1.00; inyecciones y luz $0.50 con clínica 10 pesos y una visita gratis.

COMPRAS

9 CASAS

DESEO COMPRAR CASA DE FAbricación antigua de una planta no menos de 4 habitaciones o permuto por otra dando la diferencia en efectivo; prefiero desde Zanja, Galiano Belascoain. Informan San José 622 Tintorería.

COMPRO CASA MAMPOSTERIA EN la Víbora, Luyanó, Cerro, J. del Monte, Santos Suárez, de $1,500 a $2,000. Sala, 3 habitaciones, comedor y traspatio. Tratar González. Colón No. 421, Cerro. Telf. I-6409. Trato directo.

SE COMPRA UNA CASA
La sociedad «Naturales de Ortigueira» admite proposiciones que tenga por lo menos 10 x 25, lugar céntrico. Diríjase a San Nicolás 622, altos, de 8 a 10 noche.

DESEO COMPRAR CASITA AUNQUE sea de madera, con terreno y arboleda, frente carretera, cerca de la Habana. Pago hasta $1,200, mitad al contado, resto plazos mensuales o hipoteca. Director. U-2611, Habana.

10 SOLARES

COMPRO DE CONTADO SOLAR DE esquina en el Reparto Miramar, Nicanor del Campo o La Sierra tratos directos; pago comisión. Informes: Chacón, 203, bajos. M-8182.

11 FINCAS RUSTICAS

FINCA RUSTICA. SE COMPRA O SE toma en arrendamiento finca de varias caballerías, tiene que ser de tierras altas, con agua abundante sin piedra y sin arboleda, propia para frutos menores, no corretaje. Informa: Ramón Mederos, Flores y Matadero. Telf. M-2543. Habana.

14 AUTOMOVILES ACCESORIOS.

COMPRO FORD DEL 31 SI ESTA EN condiciones. Victoria o Sedan; precio de contado. I-6110

DESEO COMPRAR FORD DEL 36 ó 37, 60 caballos. Ofertas en Santa Emilia No. 512, Santos Suárez, preguntar por López, después de las 5 p. m.

17 MUEBLES Y PRENDAS

U-5154. COMPRO MUEBLES MOdernos, radios, máquinas de coser y escribir. Aceptamos muebles en parte pago. No venda sin llamar a Díaz y Chao. Neptuno 709 y 710. U-5154.

COMPRAMOS: M-3534
VENDEMOS, EMPEÑAMOS
Joyas antiguas y modernas, objetos de plata, arte, muebles antiguos. Reserva absoluta en todas las operaciones. Haga una visita a «Los Tres Hermanos», Consulado 160 y 162. Teléfono M-3534

U-2530 COMPRO MUEBLES, OBjetos arte, vajillas porcelana, plata, bronce, marfil, abanicos antiguos, cuadros de firma, pianos, máquinas escribir, coser, muebles oficina, baúles, maletas, casas completas, reserva, operaciones rápidas. U-2530.

M-2252. COMPRO MUEBLES, MAquinas coser, escribir, refrigeradores, radios, oro, plata, brillantes, porcelanas y cristalería fina, maletas. Antigüedades. El Corazón de Jesús. Salud 167 F-2252.

U-5453. COMPRO PIANOS, OBjetos arte, adornos, muebles oficina, vajillas, prendas rotas, lámparas, cuadros, instrumentos musicales, cirugía y todo lo que usted quiera vender. Voy al campo, trabajo domingos. U-5453

COMPRO PORCELANA OBJETOS ANtiguos, cuadros baúles, maletas máquinas de coser, máquinas de escribir toda clase objetos rotos. A-4800

M-7084, COMPRO MUEBLES, CUAdros antiguos y modernos máquinas coser; escribir, lámparas cristal, pianos, libros, porcelanas, baúles, alfombras, plata, archivos, burós. Compro libros. M-7084

M-2687 COMPRO ROPA
Usada de caballeros Si usted tiene alguna ropa, zapatos u otros objetos para vestir, recuérdelo: Martínez le paga bien. Villegas 266 esquina a Lamparilla Telf. M-2687

A-7795 COMPRO MUEBLES MOdernos todas clases, máquinas coser Pagamos más Vendemos, cambiamos y alquilamos No venda sin antes hacer una llamada, A-7795. «La Honradez», Máximo Gómez 357 moderno

COMPRAMOS JOYAS
Antiguas y modernas con brillantes, zafiros y esmeraldas finas, oro, platino, plata y enchapes, hasta en pedazos. Objetos de plata, bandejas, juegos de café, cubiertería y otros artículos. Rosarios de oro y plata con cuentas de perlas, coral, amatistas, etc. Pagamos bien. Vamos a domicilio.
CARBALLAL Y HERMANOS
San Rafael No. 618, entre Belascoain y Gervasio. U-5744

A-6827: COMPRAMOS
Empeñamos joyas, ropas, muebles modernos, máquinas, coser, escribir y objetos de arte.
MUEBLES A PLAZOS, A-6827
Precios de situación aceptamos sus muebles parte pago, no compre sin antes visitarnos.
X-1691: RADIOS Y REGISTRADOras. A-6827. Compramos y vendemos con facilidad, antes vender o comprar visite «La Competidora», Gloria 520 esquina a Indio A-6827.

ORO
En joyas viejas y nuevas, o rotas. Compramos en todas cantidades. Pagamos muy bien.
Carballal Hermanos. San Rafael No. 618. Teléfono U-5744

M-9136
Compro muebles, máquinas de coser, escribir, archivos metálicos, toda clase de oficinas, tarjeteros, cajas de hierro contadoras, molinos, muebles, barberías, sillones dentistas, instrumentos cirugía, equipajes, pianos, establecimientos completos, sillones de inválidos. Pago bien.

COMPRO JOYAS
Oro, modernas y antiguas, aunque estén rotas, monedas oro cualquier nacionalidad y toda clase objetos plata. La Casa Hierro. M-1220. Compostela y Merced.

18 UTILES DE OFICINAS

A-7743. COMPRO MUEBLES DE oficina, máquinas de escribir, sumar, etc. Pago más que nadie y en el acto. Compostela Nro. 360, entre Obrapia y Lamparilla A-7743.

COMPRAS

19 LIBROS E IMPRESOS

LIBRERIA MONSERRATE. COMpramos bibliotecas, restos de ediciones, libros en general. No venda sus libros sin que le demos precios. Pagamos bien. Telf. A5-1012. Monserrate 483.

21 INSTRUMENTOS DE MUSICA

COMPRO PIANOS DE TODAS LAS marcas. Llame al teléfono M-3040. Dragones 53 bajos, frente al teatro Martí.

Arrendamientos

A-1 FINCAS RUSTICAS-URBANAS

A LOS PROPIETARIOS
Apoderados de casas, arriendo casa para inquilinato, haciéndome cargo de toda clase de reparaciones. Tengo garantía y referencias. Teléfono A-4978. Vega.

REPARACIONES

42 MUEBLES Y PRENDAS

TALLER DE TAPICERIA Y PINTUra García Espinosa. San Rafael entre Aramburu y Soledad. Telf. U-1424. Precios módicos. Recuerde que tener sus muebles en estado flamante es sinónimo de prosperidad.

REPARACIONES DE MUEBLES
Casa «Coro» barnizamos toda clase de muebles y tapicería. Especialidad en colores y combinaciones de maderas y chapas. Limpieza de muebles a domicilio. Estrella 65, entre Aguila y Angeles. Teléfono M-2127.

REPARAMOS SUS MUEBLES POR poco dinero, dejándolos como nuevos Casa Pardo. U-5761. Los modernizamos, barnizamos a muñeca y esmaltamos Duco. Pintamos mimbres a vapor y neveras, tapicería en general. Azogamos espejos. Trabajos garantizados. San Rafael 610 entre Gervasio y Belascoaín.

VENTAS

48 CASAS

BENJAMIN GARCIA
CORREDOR
DRAGONES 52. M-5268
VENTAS DE CASAS
Vendo gran Edificio 16 casas $20.000. Vendo esquina 2 plantas $2.500. Vendo casa Santos Suárez $3.500. Nueva 4 cuartos, baño. Vendo chalet Vedado lujoso en $60,000 Vendo propiedad 240 metros monolítica. Renta $45 en $4.000. Tiene establecimiento 4 fincas de recreo baratas. Véame Dragones 52, Telf. M-5268, García.
FINCAS
Vendo finca 2 caballerías y 2 bateyes. Carretera Central, tiene varias casitas, Guanajay, renta $650 anuales en $10.000, tierra primera, arboleda, regadío. Tengo varias de recreo y cambio por casa. Dragones 52, García, M-5268.
ESTABLECIMIENTOS
Compro, vendo y cambio bodegas, cafés, hoteles, huéspedes, pasajes, boticas, propiedades. Véame y hará negocio. Informes: Dragones 52, Telf. M-5268.

VENDO DOS CASAS VIBORA
A $2.500 cada una y vendo 2 fincas de 2 caballerías, también casas, por fincas y establecimientos de todas clases. Cambios. Informes Dragones 52, García, Telf. M-5268.

CHALET ALTURAS ALMENDARES $18.000
Costó $40.000 de esquina en la mejor parte del Reparto, dos plantas a todo lujo, es una oportunidad. Sr. Duque, M-7242.

NEPTUNO 357 2do. PISO ENTRE Galiano y San Nicolás, familia alquila habitación anexa al baño, siempre agua, toda asistencia a caballero o señora de absoluta moralidad.

APROVECHE GANGA
Chalet de esquina con lujo confort, estilo Colonial, construído por Manuel Rodríguez, exento contribución, portal, sala, comedor, 5 habitaciones, garage. Calle 8 y 15, Almendares. Teléfono X-1260.

VENDO CASA SIN ESTRENAR, COmoda, elegante, tres habitaciones, baño intercalado lujoso y garage. Todo de primera Avenida 4 entre 11 y 12 Ampliación Almendares. $5.600 Teléfono I-4068.

SE ALQUILA O SE VENDE CHALET Renacimiento español en Sta. Amalia, portal, jardín, sala, comedor, 2|4, baño intercalado, cocina. Telf. I-7553.

GANGA: VENDO CASA PORTAL; sala, cuarto, servicios, pozo 500 metros, árboles frutales, 550.00 entrada, 400,00 resto 10.00 mensuales. Villaverde 8 entre Cisneros y Bernabé Varona. La Esperanza. Dueño Acierto 627 esq. Luyanó, de 11 a. m. a 1 p. m.

VENDO 2 CASAS GRANDES DE BAjos y altos. Una calle Compostela, otra Suárez casi esquina Monte, Informa su dueño: Industria 3, altos. Teléfono A5-2571.

VENDO VIBORA LUZ CABALLERO 260 casi esquina Sta. Catalina linda casa, jardines, 4 cuartos, dos baños, garage demás comodidades, lo mejor Mendoza, dueño Julián Alfonso Telf. I-5798.

RENTA $70
Casi el 1% mensual. En la Víbora a una cuadra de la Calzada. Esquina con 2 casas, una con garage. Y un departamento alto. Antes de volver al extranjero la daría en $7.200. Consideraría oferta razonable. Sólo el terreno con 657 varas vale como $2.000 FO-7494. A-0602.

VIBORA, VENDO
Muy rebajada una casa moderna de dos plantas independientes, a una cuadra de la Calzada. Renta: $72 y se da en $8.000 y reconocer $1,200 moratoriados. Su dueño F-3401

SE VENDE MALECON 451, ESQUIna Campanario, acera brisa, casa de tres pisos y sótano. Informan: Telf. FO-2168.

SE VENDEN
DIRECTAMENTE POR SU DUEÑO una finca de regreo con toda clase de comodidades propia pada clase de comodidades propia para personas de gusto, en la carretera de Punta Brava al Guatao.

UNA CASA EN LA HABANA, CAlle Villegas No. 357, frente al parque del Cristo.

UN CASA EN LA CALLE PAULA No. 221, casi esquina a Compostela. Estas dos casas de alto y bajo, con establecimiento en los bajos y vivienda en los altos.

DOS SOLARES EN EL REPARTO La Sierra, frente al Parque, a la brisa, con 1,122 varas.

VARIOS SOLARES con 9,000 VARAS en el Reparto Larrazábal (Columbia). Manzanas 15 y 16.

TRES SOLARES EN EL REPARTO Querejeta, casi frente al Asilo María Jaén (Columbia), lindando con el ojo de agua que se está experimentando allí, a $1.25 la vara, solares de unas 1,000 varas cada uno. Informan: Telf. M-8179.

VENTAS

48 CASAS

VENDO CASITA MODERNA SOLAR esquina en «La Bien Aparecida», Juanelo $270 contado $300 a pagar $5 mensuales sin interés; no haga perder tiempo, casa para pobre. Ulacia 21 9 a 10

VENDO CASA CHICA PARA RENTA o poca familia en la Habana una cuadra Infanta y Arena Cristal sala, dos cuartos azotea servicios corrientes, no quiero curiosos $1,700. Ulacia 21. Juanelo, 9 a 10

PRADO. VENDO RESIDENCIA, ACEra de la sombra, de dos plantas y parte de fabricación en la azotea, con 500 metros de superficie. Oportunidad inversión sólida. Informan: Teléfono M-8153.

SAN MIGUEL DE LOS BAÑOS
Se vende casa de mampostería vecina iglesia, construída hace un año, con toda clase de comodidades. Costó $18,000.00 Se vende precio muy reducido. Detalles e informes: Sr. Castillo. M-2305.

LOMA DEL MAZO
Vendo sin estrenar chalets 4 y 5 habitaciones, construcción primera, calles pavimentadas, cerca vías comunicación y Colegios Maristas, Instituto Víbora, Salesianos, tiene además: jardín, garage, closets todas habitaciones, dos baños lujosos cuartos y servicios criados, comedor decorado, etc. Se dan facilidades. Carmen 256 y 258 entre Juan Bruno Zayas y Luz Caballero. Directamente dueño. A-8382.

¡VEALAS! ACABADAS DE FAbricar, 2 casas, Avenida 8, entre 7 y 9, Buenavista, la de la esquina, $4.200; la de al lado, $3.700; todo de primera; ésta es su oportunidad. Trato directo. Sr. Miguel. FO-3765 o FO-3406.

CASAS EN GANGA
HABANA 4 CASAS $6.500
Vendemos 4 casas, Gloria próximo Mercado rentan $80. $6.500 contado y reconocer $5.000, moratoriados 3%. Informes Quintana e Hijo, Chacón 203, M-8182.
EDIFICIO MODERNO
Vendemos San Miguel edificio moderno de 14 casas, ocupan 360 metros terreno, renta $260, precio oportunidad, pudiendo reconocer hipoteca moratoriada. Quintana e Hijo, Chacón 203, M-8182.
VEDADO 1 PLANTA $11.000
Vendemos casa 1 planta pegado 23, Sala, 4|4, garage, etc. otra Paseo acera sombra, 4|4, garage etc, puede reconocer $6.500 moratoriados. Informes Quintana e Hijo. Cahcón 203, M-8182.
LA SIERRA $8.500
Vendemos casa moderna, 3|4, garage, patio fondo y demás comodidades, otra 4|4, 2 baños, y garage $10.500. Otra tipo chalet en lo mejor de la Sierra $13.500. Informes Quintana e Hijo, Chacón 203, M-8182.
MIRAMAR UNA PLANTA
Vendemos casa moderna 1 planta, 4|4, hall central, 2 baños, 2 garages, ocupa 1,251 varas, precio $20.000, otro chalet esquina 4|4, 2 baños $16,000, otro 4|4, 2 baños $13.500. Informes Quintana e Hijo, Chacón 203, M-8182.
AMP. ALMENDARES CASA ESQ EN $4.500
Vendemos casa esquina, compuesta jardín, portal, sala, comedor, 3|4, baño intercalado, cocina, 1|4 y servicio criados, garage, otra calle 12, con 6|4 y 4 baños familia, su terreno mide 24x47. Precio $14.000, puede reconocer $8.000. Quintana e Hijo, Chacón 203. M-8182.
ALTURAS DE BELEN RESIDENCIA DE ESQ.
Vendemos elegante residencia de esquina, estilo colonial, situada a 2 cuadras colegio Belén, jardín alrededor, sala, 5 habitaciones gran tamaño, 2 baños colores, patio central sevillano, cocina y pantry, 1|4, y servicio criados, garage. Informes Quintana e Hijo, Chacón 203, M-8182

MAGNIFICA INVERSION
Si le interesa hacer una buena inversión no deje de considerar poniéndose en relación con su dueño Avelino San Miguel, Belascoaín 808 sin pena ni compromiso, la adquisición del edificio Pozos Dulces 1, esquina a Carlos III, compuesto de 5 apartamentos, cada uno con sala, comedor, 2 habitaciones, baño intercalado de lujo, cocina moderna y servicios. Construcción primera y la presentación excelente, respaldada por la firma del arquitecto Max Borges. Véala y decídase.

BANCO MENDOZA
COMPRA Y VENTA DE
CASAS Y SOLARES
ADMINISTRACION
DE BIENES
HIPOTECAS
OBISPO 305
TELEFONO M-6921

FERNANDEZ Y VIDAL
(JOSE B. FERNANDEZ)
Y
(JOSE LUIS VIDAL)
Miembros del Colegio de Corredores
Tenemos numerosas órdenes de Compras
Y ventas de casas, solares, terrenos para industrias y dinero para hipotecas.
HONRADEZ EN LOS NEGOCIOS ACTIVIDAD Y MUCHA RESERVA
PARA INFORMES NUESTROS EN TODOS LOS BANCOS Y SUCURSALES DE ESTA CIUDAD
OFICINA, AGUIAR 556 BAJOS, DEPTOS. 11 y 12 TELEFONOS: M-1506, A-9112 y M-7430

OPORTUNIDAD. VENDO CASA AVEnida de las Misiones, tres pisos. Informa: Oliva. Hotel Hanábana. Teléfono A-9041.

POR MOTIVOS FAMILIARES VENdo mi magnífica propiedad sin estrenar exenta contribuciones costo, venta directamente $8.260.00. Véala: 8 entre 3a. y 5a. La Sierra. Ruta 30 puerta. FO-2866.

SIERRA ALMENDARES
Vendo dos casas a $5,000.00, dos a $7.800, dos chalets esquina $13.000, tengo varias más, están alquiladas véala, hacemos negocio libres corretaje y escritura firmando con Dr. Carames detalles Abel Rodríguez. Contratista. F0-2212.

EN MIAMI VENDO MI CASA SItuada céntricamente cerca de colegios y tranvías. Produce magnífico interés. Propietario e informes: A-8918.

VENDO SOLA Y JOHNSON, SANTOS Suárez, casa sin estrenar, portal, sala, 2|4, baño color, comedor y hall. cocina y patiecito, le fabricamos a $25. Informan en la misma. Vilá y Falcón. A-8384.

NEGOCIO DEL DIA. SE VENDE EN $1.200, casa interior, con sala, dos cuartos, comedor, cocina, servicios y un gran patio, en la calle Quiroga entre San Luis y Delicias. Renta $15.00. Informan en Aguila No. 662. Sastrería. Teléfono M-3319. No me entiendo con intermediarios.

VENTAS

48 CASAS

SE VENDE LA CASA DE DOS PLANtas situada en la calle Hospital 711 casi esquina a Carlos III. La llave en los altos. Informan bufete Dr. Cobo, Cuba 565. Telf. A-9490.

49 SOLARES

SOLAR: SE VENDE. MIL VARAS en La Sierra, lindando Miramar, propio residencia o apartamentos. Céntrico cerca tranvías, guaguas parques, iglesia, cine, gran colegio, rodeado residencias metro y medio sobre nivel calle. Dos cuadras Quinta Avenida. Teléfono A-8008. De 8 a 12 m.

Alturas de Almendares
A POCOS PASOS DE LA AVENIDA DE LA PAZ vendo magnífico solar a la acera de la sombra, lindando con valiosas residencias. Medida muy solicitada: 16.33 x 44 varas. Unico precio $5 vara. Es barato.
PEQUEÑA PARCELA
A pocos pasos de la gran Calle Doce en Ampl. Almendares, ómnibus casi a la puerta, el parque en la esquina, vendo una parcela que mide 12 x 22 varas a $3.00 la vara. Es ganga.
ALMENDARES
CALLE G, al lado de la esquina de 16, acera de la sombra, un solarcito de 10 por 21 varas en $575. Unico por su medida y precio. Fabricándose enfrente y al lado.
QUINTA AVENIDA
(CONTINUACION DE MIRAMAR)
Acera de la sombra, vendo un solar lindando con hermoso chalet. Mide 23 varas de frente por 59 de fondo. Precio $3.75 vara. Es una ganga; véalo y se convencerá.
RAMON RODRIGUEZ
Obispo 305. Teléfono M-6543.

EN AYESTARAN
Con mucho frente a esta espléndida Avenida y con muy poco fondo, vendo lotes de terreno propios para pequeños establecimientos, a precios reducidos. Vea planos en Habana 264. M-2474.

VIBORA
PARCELA POR $750. Mide 10 por 25 varas, situada entre LIBERTAD y JOHNSON, frente a calle bien pavimentada, ómnibus por la esquina; agua, alcantarillado y próximo a numerosas casas en fabricación.
AVENIDA ACOSTA, acera de la sombra, ómnibus por el frente, calle adoquinada, vendo a $2.50 vara un solar de 12 varas de frente.
AVENIDA MAYIA RODRIGUEZ cerca de SANTA CATALINA, punto alto, los dos únicos solares por fabricar, a $3.50 la vara.
ESTRADA PALMA, calle asfaltada, cerca de la Escuela Vocacional, vendo una esquina propia para fabricar cuatro casitas. Todo fabricado alrededor. Al precio de $3.25 la vara es una ganga.
ARMANDO BADILLO
Obispo 305. Teléfono M-6922.

REPARTO KOHLY VEDADO Y MArianao, vendo solares grandes y chicos esquinas y centros, gran altura, vistas preciosas sobre el río, precios módicos. FO-1513 FO-2503 y M-9941

VEDADO Y MIRAMAR
VEDADO—Calle 6, acera de la sombra, próxima a la calle 17, con 2 casitas que producen alguna renta, un solar completo a $18 metro.
Calle 11 entre Baños y F, acera de la sombra, pequeña parcela de 13.50 metros por 21.
Tranvías y guaguas a unos pasos.
MIRAMAR—Calle 10, a la sombra, casi esquina a la Ave. 3a., un solar completo a $4 vara.
Otro en la Avenida 3a. también acera de sombra. a $4 vara.
Pequeñas Parcelas entre Avenidas Primera y Tercera:
Esquinita 15 x 29 a $5.75 vara
Centros 23 x 29 a $6.00 vara
16 x 29 a $5.50 vara
GONZALO FORCADE
Teléfono M-6921. Obispo 305

ALTURAS DE ALMENDARES $5.50
Vendemos parcela de 15x39 a $5.50 vara, situado en Alturas de Almendares, próximo a la Calzada de Columbia y a la Ave. de Ramón Mendoza, otro en la misma Calzada pegado al Puente 24 de frente por 41 de fondo, muy barato. Quintana e Hijo, Chacón 203, M-8182.
REPARTO MIRAMAR A $5.50
Vendemos parcela de 17x30 a $5.50 vara, situada entre 1a. y 3a.; otro solar completo, calle 22 próximo a la 5a. Ave. 24x53 acera de la brisa, a $4.65. Quintana e Hijo, Chacón 203 M-8182.
ALTURAS DE ALMENDARES A $10.00
Vendemos solar de 18x40, situado Ave. de Bélgica, próximo a la Calzada y a las oficinas del Coronel Batista, rodeado de lujosas residencias, y distinguidos moradores. Quintana e Hijo, Chacón 203, M-8182.

VENDO HERMOSO SOLAR EN LA más alto de la Víbora, calle O-Farrill entre Goicuría y Juan Delgado, mide 12,38x58.96 a $2.20. A. Guerra A-6210.

GANGA: COUNTRY CLUB PARK. Marianao. Se vende el solar 402, el mejor situado en la orilla del Lago. Mide 2,366 metros cuadrados. Precio: $1.80 la vara. Está entre dos solares con casas fabricadas. Informes: Teléfonos M-2580 y FO-7709.

SE VENDE UN TERRENO EN EL Country Club. Se da sumamente barato, puede escribir al apartado 982 si desea detalles. Su dueño: Lealtad 68, primer piso.

VENTAS

49 SOLARES

SOLAR. SE VENDEN MIL VARAS en La Sierra lindando Miramar, propio residencia o apartamentos Céntrico, cerca tranvías, guaguas, parques, iglesia, cine, gran colegio, rodeado residencias, metro y medio sobre nivel calle. Dos cuadras Quinta Avenida. Telf. A-8008 De 8 a 12 meridiano.

PLAYA MARBELLA
Si desea hacer su residencia en Playa, hágalo en el nuevo Reparto residencial de MARBELLA.
Su inversión hoy le representa el bienestar de mañana. La PLAYA MARBELLA será el mejor reparto cubano. MARBELLA tiene tan buena arena como Varadero. Sus calles son de 16 y 20 metros de ancho y tendrán aceras, césped y arbolado, solares de 735 hasta 1.260 metros.
Compre ahora su solar. Pida prospectos e informes de MARBELLA a Cipriano Fernández, Reina 163 Telfs A-4801 y F-3825 Habana o Augusto Fernández en la Playa Cuba o en MARBELLA.

VENDO A PLAZOS COMODOS PARcelas o lotes o pequeña finca desde 10 cts. a 20 cts. vara; facilidades y medida que usted quiera; lugar ideal, saludable y fresco, carretera de Managua entre Mantilla y la Chorrera, kilómetro once y medio, finca San Juan o la Vega, tiene luz y agua, se informa en la misma de 2 a 6. X-2738. Inerarity.

VENDO LA ESQUINA DE 18 Y 17, Vedado, 36x36 metros libre de gravamen urge venta; su dueño Telf.: F-7343 Gómez.

TRASPASO POR LO MISMO QUE he dado un terreno en el «Reparto Lotería», de 546.26 varas. Informan: Anaya Telf. A5-1571 1-2 y 7.30-9.

VENDO SOLAR 6x22.50 METROS 2 habitaciones, baño intercalado calentador, comedor, cocina, lavadero, cuartico desahogo, fabricación moderna, unos pasos ruta 28. Asombráse $1,350. FO-3518

VENDO PROXIMO CIUDAD MILItar 13x41 metros jardín, portal, sala, comedor,cocina, baño completo, calentador, cuatro habitaciones sombra, frutales en producción, entrada máquina, ¡asómbrese! $3.000.00 Telf. FO-3518

LUYANO SE VENDE ESQUINA MIde 188 metros 35 decímetros cuadrados. Informan Merced 270 bajos.

ARROYO ESQUINA LINDERO
Pequeñas parcelas a precios rebajados. Trato director con propietario. Telf. F-2742 o apoderado, señor Castillo, M-2305.

GANGA
Vendo parcela terreno 31 x 47 varas, Vista Alegre entre Bruno Zayas y Luz Caballero lugar alto y firme, fabricado alrededor, media cuadra Colegio Maristas y una cuadra vías comunicación Fracciono parcela 10 varas frente. Directamente dueño; A-8382.

SE VENDEN EN EL BELLO REPARTO ALMENDARES
Parcela de medidas muy solicitadas. Las mejores vías de comunicación. Terreno llanito y muy firme. 10 x 24 varas en $720, 11 x 22 en $750. 11 x 32 en $1,050. No intermediarios FO-3786. Señor Alvarez.

SOLARES
A precios rebajados
En el Reparto San Miguel, Jesús del Monte, el más alto, fresco y saludable de la Habana. Calles, aceras, arbolado, alcantarillado, agua abundante, boticas y bodegas, ómnibus cada tres minutos. Solares de esquina y de centro en magnífica situación. Desde $625.00. Al contado y a plazos cómodos.
ALBERTO R. ARELLANO
Empedrado 256. Telf. A5-1412
Habana.

50 FINCAS RUSTICAS

VENDO ACCION DE FINCA DE 41/2 caballerías con siembras, vacas y establo y trasiego, diez minutos de la Víbora, informan Diez de Octubre 1,366 Esquina Ofarrill.

SE VENDE LA ACCION FINCA 1|2 caballería, muy barata, situada a 15 minutos de la Habana. Agua abundante con bomba y motor, corrales para cochinos, gallinero grande y 2 casas de madera. Informan: F-7224.

51 ESTABLECIMIENTOS

NO DE CARRERAS TRATANDO DE vender su casa de huéspedes o de inquilinato. A nadie le interesa saber sus asuntos o problemas. Nosotros le vendemos sus casas con toda garantía y siempre tenemos compradores para los negocios honrados y decentes. Para más informes pase por Prado 561. Primer piso de 2 p. m. a 4 p. m.

ESTAMOS EN LA MEJOR OPORTUnidad de brindarle la mejor casa de huéspedes, que tiene la Habana, las tengo desde quinientos pesos hasta cinco mil. No tratamos con curiosos, si no con personas que quieran un negocio para vivir decente de acuerdo con su capital. Informes: Prado 561. Primer piso, de 2 a 4 p. m. exclusivamente.

NO BUSQUE SU NEGOCIO, YO LO tengo; si conoce usted de «Bar», tengo el mejor de la Habana, Paga poco alquiler. Si no tiene tres mil pesos, no se presente. Informes: Prado 561, primer piso.

GRAN OPORTUNIDAD
Si necesita una casa de refresco con todos los aparatos modernos, yo la tengo y se la doy regalada. Necesito hacer negocio por marcharme al Interior. Informes de 8 a 10 a. m. Prado 561. Primer piso.

SE VENDE POR MENOS DE LA MItad de su valor taller carpintería compuesto de un sinfín con sus hojas, tres motores eléctricos con 300 pies cable, chuchos y cajas, taruguera, piedra esmeril, barrenadora, trasmisión, pedestales, cajas de bolas, poleas, correas, lijadora, sierra meseta hierro, trompo, contramarchas, bancos etc. todo desmontado por necesitarse local. Clavel 464 esquina a Infanta. Pregunte por Aurelio.

VENDO BARRITA LICORES CALLE comercial con poco contado; Cafesito Lechería todo moderno $600; Vidriera tabacos en Monserrate $550; Restaurant fino, $500. Teniente Rey y Vilegas, café. Alfredo González

VENDO MAGNIFICA PANADERIA en la mitad de su precio por no poderla atender. Véala y hará negocio. Informes: Antón Recio 78, letra H

SE VENDEN TRES VIDRIERAS DE cigarros y tabacos y boletos de beneficencia por embarcarme. Teléf. A-4034.

FARMACIA. SE VENDE UNA EN lugar cercano a la Habana. Buen negocio. Pocos gastos. Llame al FO-7644 donde informarán.

SE VENDE UN ESTABLECIMIENTO de fuente de soda con todos sus anexos bien instalados. Dragones 416, esquina Campanario.

MAMNIFICA OPORTUNIDAD FUENte soda y anexos. Reina 211, entre San Nicolás-Manrique, acera tránsito. No paga alquiler. Vendo por embarcar.

52 BOVEDAS Y PANTEONES

SI LE INTERESA ADQUIRIR UNA capilla de mármol con sus 2 bóvedas y sus osarios y su altar de mármol en lugar preferente o un panteón de 3 bóvedas con su monumento bien situado, llame al teléfono U-2459.

VENTAS

53 AUTOMOVILES - ACCESORIOS

VENDEDORES: CUÑA CHEVROlet 1934 inmejorable. Véala en Lucena y San Rafael pregunte Miguel.

AUTOS DE USO
MUY BARATOS
1938. Buick sedan chico, 1938. Ford de lujo, 1937, Studebaker sedán chico, 1937, Chevrolet coupé, 1936, Graham sedán chico, 1935, Chevrolet 4 puertas, 1932 Ford dos puertas y muchos más.
FACILIDADES DE PAGO
CUBAN AMERICAN AUTO Co.
Marina Nro. 67 esquina Vapor (Frente al Torreón)

VENDO UN AUTO-CASA EN $600, Ford V-8, en seis ruedas para Feria o playa, con radio, cocina, nevera doble cama, etc. Véalo Puentes Samá No. 12, Marianao.

SE VENDE FORD 37; 4 PUERTAS, 60 H.P., está en buen estado de mecánica, pintura y gomas. Carlos III No. 608. Garage Manatí.

SE VENDE UN CAMION DODGE con costanera, marcado. Se da barato. Informes en Salud y San Nicolás Alfredo.

PLYMOUTH 1936, 7 PASAJEROS, muy bien cuidado, con corneta de aire, muy económico, 5 gomas nuevas antirresbalables, blancas, acabado de pintar. Motores S. A. 27 y Espada. Teléfono U-3306.

BUICK 1936, 7 PASAJEROS, MAGNIficas condiciones. Se da muy barato Motores S. A. 27 y Espada. Tlf U-3306

CHEVROLET 1937. SEDAN CON baúl, 4 puertas, gomas nuevas, pintura flamante. Se da barato. Motores S. A. 27 y Espada. Telf. U-3306.

SEDAN PLYMOUTH, CON BAUL 1937, 4 puertas, gomas nuevas, radio pintura flamante, muy barato. Motores S. A. 27 y Espada Telf. U-3306.

CHEVROLET 1935, 2 PUERTAS, $150.00. Motores S. A. 27 y Espada. Telf. U-3306.

FORD 1938, 4 PUERTAS, SEDAN mecánicamente perfecto. Se dan facilidades, 650 pesos. Motores S. A. 27 y Espada. Telf. U-3306.

STUDEBAKER 1937, 4 GOMAS NUEvas, casi nuevo, 625 pesos. Motores S. A. 27 y Espada. Telf. U-3306.

FORD 1935, 4 PUERTAS, MAGNIFIcas condiciones, $350. Motores S. A. 27 y Espada Telf. U-3306.

CHASIS CHEVROLET, 1938, MECAnicamente perfecto. 450 pesos. Motores S. A. 27 y Espada Telf. U-3306.

CHASIS FORD, 1937, GOMAS NUEvas, 350 pesos. Motores S. A. 27 y Espada. Telf. U-3306.

CHASIS CHEVROLET 1937, 250 PEsos. Motores S. A. 27 y Espada. Telf. U-3306.

FORD DEL 31, 4 PUERTAS, EXCElente estado, se vende barato, en 27 No. 601 esq. D. Telf. F-7915 Gardyn.

SE VENDE UN CHEVROLET 35, radio, gomas paquete, se dan facilidades si se desean. Informan: Palatino No. 219, altos.

GANGA $280 VENDO PONTIAC DOS puertas vestidura cuero, motor pintura, gomas muy buen estado. Marchena, M-8251

DINERO EN COMPRA Y PRESTAmos sobre automóviles. Arjona, San Lázaro 308 esquina Galiano Telf. M-6568

AUSTIN MECANICAMENTE PERfecto gomas nuevas Telf. U-2632, Marqués González 368 esquina Zanja

CHRYSLER SEDAN 4 PUERTAS, 1940 nuevo. Se vende por embarcar su dueño. Operación urgente. Metropolitana 242 Telf. A-4346

SE VENDE LINCOLN ZEPHYR DEL 37 completamente equipado, muy barato, por tener que embarcarse su dueño. Garage Doval, Morro 108, entre Colón y Refugio.

POR DEJAR MI NEGOCIO VENDO muy barato un camioncito propio para comercio, hace 60 klm. por galón. Marca Austin. Informan Monte No. 1013 entre Castillo y Fernandina.

GANGA! PONTIAC 36-37 DE LUJO, gomas blancas nuevas, cuatro puertas, excelentes condiciones mecánicas Ultimo precio $510 efectivo. Vea Pardo. Consulado 9, bajos.

MAGNIFICO CHEVROLET MASTER 6 cerrado, (1934), 6 ruedas, buenas gomas, superior pintura excelentes condiciones mecánicas, pues familia vende por no necesitarlo $365; Enseña Acevedo, Garage Palatino 57.

VENDO OMNIBUS TRABAJANDO ruta 9 también camión Chevrolet de diez ruedas completamente equipado de todo, trabajando en expreso. También el mejor solar situado reparto Batista a veinte varas del tranvía. Calle G. Informan Vega, Reforma 417, entre Municipio y Rodríguez, Luyanó.

AUTOS DE USO
MUY BARATOS
1938 Buick sedán chico, 1938 Ford de lujo, 1937 Studebaker sedán chico, 1937 Chevrolet coupe, 1936 Graham sedán chico, 1935 Chevrolet 4 puertas, 1932 Ford dos puertas y muchos más.
FACILIDADES DE PAGO
CUBAN AMERICAN AUTO Co.
Marina No. 67 esquina Vapor (Frente al Torreón)

54 MAQUINARIAS

VENDO PLANTA DE HIELO YORK Arti Fry y Bosbi de 1, 2, 4, 10, 20 y 40 toneladas de refrigeración y serpenties y condensadores y demás piezas, platilios, llaves, bombas Triplex pp. 500 pm. Bombas Duplex 1, 2, 4, 6 y 12 pulgadas, máquina de vapor 20 H. P. cepillo cuatro caras Fay, Cortina Salmuera. Manila 314, Cerro. H. García.

VENDO PAILAS DE COBRE Y PAsadores de guayaba y reparadores bombos de confituras, molinos para azúcar, sal y maíz de 6 mazas Nordi y Guinches correa y vapor planta de éter, pausterizador Barrell, tanques de salmuera con sus serpentines y creches. 5,10, 50 y 500: H. P. Manila 314 Cerro I-6346 Hilario García.

VENDO ALTERNADOR ALIS CHARmer 70 kilowats 1200 revoluciones y motores eléctricos de 5, 7, 25, 40, 50 y 150 H. P. Compresor de aire 50, 150 y 300 pies cúbicos por minuto, turbinas y bombas de pistón, 1, 2, 3, 4, 5 y 6 pulgadas, ladrillo refractario inglés, camión White volteo, correas poleas y difirenciales. Manila 314 Hilario García I-6346

IMPRESOR: SE VENDE UNA MAquina de imprimir Chandler y Price No. 4 con su polea y motor; una Challenger Gordon No. 2; una Guillotina Avance de 28 pulgadas y una Perforadora de mano de 10 pulgadas. Informan de una a tres: Meilán. Calle 14 No. 502 esq. Concepción, Lawton.

SE VENDE UN WINCHE CON SU motor Le Roy y varios winches más. Santa Rosa 211. M-3493.

SE VENDE MOTOR DIESEL CON arranque en frío de 10 a 12 H. P. Informan en Figuras 182, esquina a Tenerife.

BOMBA NIAGARA DE «DISCO» 300 galones hora acoplada a motor 1/6 Century con automático y válvula de Pie. Cincuenta pesos contado. Egido 585. Telf. M-5244.

SUSCRIBASE Y ANUNCIESE EN EL «DIARIO DE LA MARINA»

M.E.C.D. 2016

VENTAS

54 MAQUINARIAS

CALDERA BABCOCK and WILCOX 75 caballos, se vende. Puede verse funcionando. Informes: Equipos Para Oficinas e Industrias. S. J. de Dios 153. Teléfono A-0323.

56 MUEBLES Y PRENDAS

PARTICULAR VENDE $29 JUEGO cuarto 3 cuerpos, nuevecito, otro $35; uno fino comedor renacimiento, $52; recibidor piezas grandes, $45; todo vale doble. San Lázaro 562, bajos, Escobar-Lealtad.

CINE CON 20 ROLLOS MOTOR CLUtche, torre blindada, protección películas, vendo o cambio por máquina escribir. Véalo en Monserrate 471, frente Cruz Roja.

PACKARD 36 $400, $650, HAGO NEgocio por casita o solar doy $500 a $1.000 contado lugar tránsito, 2 cuñas Ford 31, $180 una. Manrique 911 Garage Braña M-4366

«ALFA» ALMACEN DE MUEBLES, juegos de cuarto, sala, y comedor. Facilidades de pago. Cuba 659 entre Luz y Acosta Telf. A5-4282 Habana.

FAMILIA PARTICULAR VENDE lujoso juego comedor Renacimiento cueros repujados completo $85, sala finísimo $35; lámpara madera baratísima. Concordia 467 Belascoain y Gervasio.

VENDO JUEGO CUARTO MODERno $25; otro 3 cuerpos, $40; otro mejor. $75.00; comedor living room, sala, baratísimo.radio, lámparas. Calzada de Jesús del Monte 29, altos a una cuadra Esquina Tejas.

FAMILIA VENDE LUJOSO CUARTO último estilo chifforrober 3 cuerpos butacón tiradores carey $125; comedor renacimiento cueros repujados 85 pesos. Living room, $65. Lámpara madera 9 pesos. Salud 262 Escobar y Lealtad.

VENDO POR NO NECESITARLO UN juego de cuarto caoba 9 piezas Informes: I-6110

MUEBLES EN GANGA

Juegos cuarto $25. Idem tres cuerpos, $40. Sala, $10. Comedor, $26. Mesas correderas, $4. Aparadores $6. Seis sillas y dos sillones, $10. Neveras $10. Máquinas coser y escribir. Cambiamos y compramos toda clase de muebles, pagando más que nadie.
«LA PRINCESA», San Rafael 575, entre Escobar y Gervasio. U-5926.

SE VENDE JUEGO DE CUARTO 3/c uno de sala chico, un librero, un aparador y un refrigerador en buenas condiciones. Poey, 214, esquina Milagros.

POR REDUCIRME VENDO TODOS los muebles modernos y Frigidaire moderno. Industria No. 54, segundo piso. Apartamento 6. Verlos 9 a 5.

FAMILIA PARTICULAR VENDE UN juego de sala, living-room americano $75 y un juego de comedor chico $35, están en perfecto estado. Calle B No. 55 altos entre 3a. y 5a. Vedado. Cuervo.

VENDO URGENTEMENTE LOTE bicicletas casi nuevas. Oportunidad emprender negocio alquiler en playas. También vendo sueltas. El Corazón de Jesús. Salud 167 entre Manrique y Campanario. M-2252.

LIQUIDO SILLONES PORTAL, TAburetes, muebles propios finca, playa, club suntuosos procedentes remates fabrica. El Corazón de Jesús, Salud 167 entre Manrique y Campanario. Facilidades pago. M-2252.

SE VENDE POR MOTIVO DE VIAje a precio módico, cochecito para niños, fabricado inglés, camita blanca para niños con su colchón, ambas cosas en muy buen estado. Radio Philips 1939. Calle 17 y G. Edificio de Apartamentos No. 34 Vedado. Se puede ver 5-7.

SE VENDE UN REFRIGERADOR Leonard, casi nuevo de porcelana de cinco pies. Informan al Telf. F-6573

REFRIGERADOR WESTINGHOUSE cinco pies completamente nuevo, vendo baratísimo. Pajarito 22 altos esquina Desagüe.

JUEGO PARA TERRAZA O PLAYA en perfecto estado, $30, máquina Singer ovillo central $25 mesita máquina escribir $4.00. Prado 115, bajos, entre Refugio y Genios.

MUEBLES A PLAZOS

Construidos con las mejores maderas, estilos modernos y elegantes. Facilidades de pago, admitimos muebles en cambio. Visítenos, convénzase. Diaz y Chao. Neptuno 709 y 710, entre Belascoain y Lucena U-5154

SE VENDE JUEGO SALA ARTE moderno nuevo. Verlo Libertad 204 esquina C. Veiga. Reparto Mendoza.

SE VENDE A PARTICULAR JUEGO completo cuarto de laca estilo chino, incrustaciones nácar y marfil. Para verlo de 2 a 4. Calle 17 No. 201, Vedado.

VENDEMOS VARIOS ESCAPARATES para vestidos. maniquíes, mesas, sillas níckel cromo y varios enseres. Casa modas San Miguel 302.

LIQUIDACION FORZOSA

EN «LA CASA INGLESA« POR balance. Aproveche las enormes gangas que le ofrecemos por exceso de mercancías. Lo mismo en juegos de cuarto, comedor, sala, recibidor, living-room y toda clase de piezas sueltas, neveras, estantes de cocina, frigidaire, lámparas, cuadros, relojes, chaise longue, mesitas de adornos, pianos, paravanes, candelabros, máquinas escribir y coser. Surtido completo muebles de oficina, objetos arte, baúles, maletas y maletines. Compramos y cambiamos.
«LA CASA INGLESA»
Salud 51 Esq. a Rayo, M-7179.

MUEBLES A PLAZOS

Sin fondo ni fiador; finos y modernos, último modelo. Venga a verlos. ¡No pague lujo!
«EL FENIX»
U-1360, Neptuno esquina a Soledad.

VENTAS

56 MUEBLES Y PRENDAS

CAMAS FAWLER

Y sillas de inválidos, en alquiler. Utiles para profesionales de todas clases y muebles de oficina, fabricamos y compramos. Casa Fernández, Neptuno 617. Telf. Telf. U-3322.

MUEBLES A PLAZOS

VEA NUESTRO GRAN SURTIDO DE MUEBLES DE TODAS CLASES PRECIOS DE SITUACION «LA PERLA»
Animas 404, casi esquina Galiano

MUEBLES EN GANGA

Juegos de cuarto. Arte moderno. $4.00 mensuales, comedor caoba último estilo: $3.00 mensuales; sala y recibidor modernísimo: $3.00 mensuales; juego de cuarto tres cuerpos, caoba, últimas creaciones, $5.00 mensuales. —Precios muy baratos **«LA EMINENCIA» Neptuno 668 entre Gervasio y Belascoain U-2427**

LA PREDILECTA

Objetos arte. Aproveche gangas. Toda nuestra mercancía rebajada, cómodas, lámparas, jarrones, columnas, bandejas, apliqués, relojes estilo, figuras bronce, marfil, porcelana, todo lo que necesita para adornar su casa o hacer un regalo de gusto, por mucho menos de la mitad de su valor. San Rafael 803 y 805.

SALUD 53

Por 15 días Juegos cuarto $25, sala $12, comedor $40, recibidor 20, sillas $1.50, sillones, camas, coquetas, neveras, lámparas, muebles de oficina.
Burós, libreros, archivos metálicos contadoras, cajas de hierro, cajas archivos contra incendios, máquinas de escribir, sumar, refrigeradores, Kardex, sillas de Viena nuevas en cantidad, véalas equipajes nuevos y de uso, vidrieras de mostradores, mostradores, cantinas, tostaderos de café, armatostes.
Recuerde para comprar sus muebles, ésta su casa.

MUEBLES A PLAZOS

Sin fondo ni fiador. De los más modernos, construídos con las mejores maderas del país. Vea nuestra exposición en Compostela 802, esquina a Merced. Telf. M-1220. También los alquilamos.

PULSERAS Y DIJES

Liquidamos miles de pulseras de oro y dijes de oro y platino con brillantes, alhajas antiguas y modernas en profusión; cuadros, crucifijos, rosarios de oro, porcelanas antiguas y modernas. Juegos completos de café, té y cubiertos, bandejas, candelabros, jarras y palanganas, todo de plata maciza.
CARBALLAL Y HERMANOS
San Rafael No. 618, entre Belascoain y Gervasio. U-5744

¡OPORTUNIDAD! JUEGOS CUARTO tres cuerpos bien hechos a $80.00. Comedores a $45.00. Living room y sofácama muy baratos. Venga hoy, necesitamos dinero. San Rafael 859, entre Soledad y Aramburu.

57 UTILES DE OFICINAS

MAQUINAS ESCRIBIR

Mimiógrafos—Adresógrafos.
Máquinas de oficina de todos tipos. Alquiler y venta. Muebles de oficina. Archivos, escritorios, gavetas, marcos, placas, tintas Stencils, gelatina, circulares, grabación de placas. Precios económicos. Garantía absoluta. **Bolsa de Muebles de Oficina, O-Reilly Nro. 409, frente al edificio «La Metropolitana», Teléfono A-7743 y A-7744.**

MAQUINAS ESCRIBIR

ARCHIVOS
TODOS
TAMAÑO
Cajas caudales, tarjeteros, relojes marcadores, máquinaa calcular «Monroe» y «Merchant», mimeógrafos, adresógrafos, máquinas sumar, registradoras «National», pupitres, baúles, y maletas. Reparaciones todas clases máquinas oficina.
Más de 30 años servicios. «La Nacional», Villegas 359 entre Teniente Rey y Amargura. Teléfono A-9915

MIMIOGRAFOS

Y ADRESOGRAFOS
Plaquitas, Marcos, Gavetas, Papel Stencils. Tinta, Máquinas sumar y calcular. Reparaciones a precios verdadera ganga. Más de 30 años de servicios. «La Nacional». Villegas 359.

SE VENDE UNA MAQUINA DE EScribir «Underwood», modelo 6-11, y una mesa de caoba, véala en Corrales No. 204, altos.

MAQUINAS ESCRIBIR, LIQUIDAmos gran lote portable y mesas, archivos, armarios acero, tarjetas, kardex, cajas hierro y toda clase de muebles oficina madera. O-Reilly 360 Compostela y Habana M-8638

ARCHIVOS ACERO, ARMARIOS, tarjeteros, kardex, máquinas escribir, sumar, calcular, cajas hierro, burós bibliotecas Antes comprar muebles oficina visite esta casa. Compostela 205. Progreso y O-Reilly, M-8081

VENTAS

57 UTILES DE OFICINAS

TARJETEROS VISIBLES KARDEX y Postindex. Vendemos varios, están como nuevos. Para verlos en Compostela Nro. 360 entre Obrapía y Lamparilla. Telf A-7743.

BUROS, SILLAS GIRATORIAS, MAquinas de escribir, Cajas caudales, archivos, tarjeteros, relojes, todo lo que pueda necesitar para oficina. Compro, vendo y cambio. Casa Cano, Habana 556, entre Teniente Rey y Amargura A-8607.

59 RADIOS

POR EMBARCAR VENDO PEQUEÑO radio mesa True-Tone 5 tubos color nogal. Lineas ultramodernas, 1940. Precio: $20. Concordia 656 bajos.

RADIOS PARA FINCAS Y CIUDAdes nuevos y de uso. Distintas marcas. Grandes facilidades. Al contado nadie compite. Agencia Zenith. Reparaciones. Efectos eléctricos, Casa Márquez, Monte y Rastro. M-8819.

60 INSTRUMENTOS DE MUSICA

«EL BRILLANTE» VENDE PIANOS de uso de acreditadas marcas Pleyel, Richard, Boisselot, Chassaigne Freres, Tonk, Winkelmann, Cable, Kelso, etc. Precios módicos facilidades pago también se compran y cambian Aguila No. 513.

LA PREDILECTA

Pianos. Un año a prueba sin costarle nada. Verticales y cola, europeos y americanos, completamente sanos, con su correspondiente garantía propio profesionales, estudios superiores y principiantes. Además oferta especial con precios reducidos en pianos esterilizados en buenas condiciones. Alquilamos por $2.00. San Rafael 803.

AFINADORES

AFINE SU PIANO: $3.00 CON TOda garantía y absoluta seguridad. Manuel Domínguez, afinador mecánico y barnizador de pianos, graduado escuela «Danguard», New York, Taller reparaciones. Dragones Prado y Zulueta, M-3040

61 DE ANIMALES

SE VENDE UNA YEGUITA MUY mansa, de paso fino, propio para niño. Puede verse de 9 a.m. a 12 m. Avenida Central entre Londres y Nueva York, Reparto Kohly.

PEKINESA COLOR CARMELINTA claro, de 8 meses de edad, propia para cría inmediata se vende en San Nicolás 68, altos casi esquina a Lagunas.

VENDO A PRECIO DE SITUACION mulos, carros y arreos de todas clases, caballos, mulos de monta y Pony 4 potros sementales 7 y media cuartas bonito color 40 mulos criollos, domados de monta y carros cerrados para lecheros y un burro semental, criollo, una cesta de mimbre con sus arreos, montura y una Pony Domingo Jarro, Marina y Atarés Jesús del Monte Telf X-1876

VENDO UNA VACA RECENTINA de 6 días de parida en $80. Garantizando 10 litros de leche. 10 de Octubre 1003 I-3898 e I-4602.

PALOMAS. — TENGO INGLESAS, blancas, plateadas, negras y blancas y negras a $2.50 par. Capuchinas, La'Hore, Rusian, Turpets y Polacas a $5.00 par. Chinas Au y Africanas Au, Blancas, Negras, Gris, y Blancas y Negras a $2.00 par. Stras Negras y Azules a $2.50 par. Garantizo la fecundidad. Puedo enviarlas con su cría por 50 cts. más. Envíenme giro postal con su pedido. Humberto Alvarez. Apartado 632, Habana.

62 OBJETOS VARIOS

VENDO VIDRIERA MOSTRADOR VIdrios pegados dos puertas correderas tamaño regular en $15 Informan Muralla 105 entre San Ignacio e Inquisidor carretilla de café. No está a la vista

VENDO 2 SILLONES DE LIMPIAbotas con su banco, 2 espejos para salón, una vidriera de pared, propio para salón de limpia-botas, puede verse 11 Nro. 67 reparto Batista.

POR NO NECESITARSE 30 CAJAS de cedro machihembrado, iguales, tres pies capacidad, reforzadas, tapas tornillos, propias guardar libros, otros objetos. I-5424.

VENDO 60 VIGAS ACANA 6X6 Y 8por 8 de 14 a 21 pies a 60.00 m. mil losas mármol 1a grandes a 0.15 una escalera de mármol en $60.00 y los andamios, carretillas, ets. Obrapia Nro. 165

SE CEDE UNA COCINA EN UN buen lugar para negocio de cantina a cambio de comida. Zanja 363 bajos, después de la 1 p.m.

VENDO GRAN CANTIDAD TEJAS criollas, tablas, tablones, tijeras de 20 mt., luz con trasbordadores. Véalos en las naves de Ensenada, entrada por almacenes carbón «Pelleya». Informes: FO-4970.

SELLOS DE TODO EL MUNDO COMpra, vende y cambia. Librería Venecia. Obispo 502, esquina Villegas. Teléfono A5-4322. Vende 15,000 diferentes a 1 cts.

RELOJERO, VENDO UNA MESA, vidriera y varias herramientas de relojería. Informan: Obrapía 554, café, de 11 a 1 y 5 a 7.

CHIVO GRANDISIMO, MAESTRO, coche 6 niños, arreos nuevos. Otros objetos, libros, velocipedo, sidecar, cuadros oleo. Baratos a particular. S. Mariano 63, Este, de 12 a 4.

LUJOSO YATECITO, 28 PIES DE eslora, 8 de manga y 41/2 de calado. Esmerada construcción y atención. 3 literas, juego completo de velas, motor de 15 hp., acumulador nuevo, nevera, fregadero, fondeado en la Habana. Facilidades de pago. Construído en 1939 costó más de cuatro mil pesos. Informes X0-1687 o Samuel, Varadero, «La Campana», Regla.

REINA 162, «EL CAÑON», HAY UNA caja de banco, dos relojes y combinación. Tengo lechería completa con mesas vitrolite, molino de café. Muchas vidrieras de uso. Frigidaire 7 pies, máquina coser y muchas banquetas. No compre sin verme.

VIDRIERAS TODOS TAMAÑOS, BAtidoras eléctricas. Extractores jugo. Mesas vitrolite, Sillas Café, Contadoras, Cantinas, Vitrolite, Pastelería. Enseres comercio, Compro, cambio y vendo. Casa Cano, Habana 556, entre Teniente Rey y Amargura A-8607.

VENTAS

62 OBJETOS VARIOS

PERFUMISTA. VENDO ESENCIAles y colorantes traídos de Francia año 1937, liquido todo o parte, regalo fórmulas probadas, precio por factura. Informan: X-3523. Cano, Habana 556.

LIQUIDAMOS 2,500 DISCOS DESDE $0.05 ópera, chico, senc. $0.15, grande $0.20, etc. Caruso, Tetrazzini, Titta Rufo, etc. Librería «La Biblioteca» Belascoain 566 esquina a Pocito.

Dinero-Hipotecas

63 SOLICITUDES

Dinero para Hipoteca

Tengo varias cantidades. Informan Cipriano Fernández, Reina 163 A-4801

DOY DINERO EN HIPOTECAS AL 7 por ciento operación en 24 horas también sobre bóvedas, panteones, alquileres de casas, condominio, usufructo, nuda propiedad, etc. Alberto Cuervo. Edificio Metropolitana 342. Telf. M-2808. O-Reilly y Aguacate.

DINERO PARA HIPOTECA

Tengo varias cantidades. Informan Cipriano Fernández, Reina 163 A-4801

DINERO

Sobre joyas en todas cantidades «LA PERLA»
Animas Nro. 404, casi esquina a Galiano. Teléfono A-8222

HIPOTECAS

Rápidamente facilitamos la cantidad que usted necesita directo de nuestros numerosos clientes al mejor tipo de mercado, para la Habana, Marianao, Víbora y sus repartos. También compramos.
MARTINEZ Y PRIETO
O-Reilly 309 A-6951 e I-3456

DINERO

Facilito grandes y pequeñas cantidades en primera hipoteca desde el 8 por 100 en adelante para la Habana y sus barrios. Compro y vendo. casas, solares y créditos hipotecarios. Compro y vendo Bonos y Acciones.
JULIO C. GRANDA
BOLSA DE LA HABANA
Obrapía entre Cuba y Aguiar
Teléfono :M-5921 y FO-1668

CAJAS RESERVADAS

Las tenemos en nuestras bóvedas construídas con todos los adelantos modernos y las alquilamos para guardar valores de los interesados. En esta oficina daremos todos los detalles que se deseen.
N. GELATS Y COMPAÑIA
105 Aguiar 107 Esq. Amargura

64 OFERTAS

¡¡¡DINERO!!! EVITE QUE SUS amistades conozcan sus problemas económicos. Obtenga dinero reservadamente con la garantía de su automóvil, quedará en su poder. Galiano 117 altos. A-4511. «CREDITOS RENOMAR».

¿NECESITA DINERO URGENTEmente? Llame A-7811 de 3 a 6 p. m., solamente. Garantizando, muebles, automóviles, panteones, etc. También en hipoteca hasta $1,000. Mucha reserva. No pague comisión.

DINERO PARA HIPOTECAS TENGO en todas cantidades, módico interés traiga títulos y garantía. Fariñas, Empedrado 302 Telf. A-6625.

DOY DINERO SOBRE BOVEDAS Y panteones desde 50 pesos en adelante operación al día absoluta reserva, interés módico. Teléfono: FO-3565 Sr. Parellada.

PARA LAS DAMAS

70 INTERES PARA LAS DAMAS

COMPRE SU SOMBRERO EN «CASA Celestina», de uno viejo un modelo. Tiño, reformo, plancho, engomo, 30 cts. San Rafael 355 (1 cuadra Ten Cent). Farola puerta.

FUERA CANAS. OBTENDRA HERmoso color negro, castaño y rubio, usando tintura «La Favorita». Teñido cabello, $2.00. Estuche $1.00. De venta todas formacias. Depósito Virtudes 206 «Casa Pilar». M-9392

CORTE Y COSTURA

A5-4482. Autora y Directora. Sra. Matilde Alemany, San José 257, entre Aguiar y Galiano. Toda mujer debe saber cortar y coser y será admirada y deseada vistiendo trajes impecablemente cortados por el gran Sistema Alemany. Desde las primeras clases podrá confeccionar sus trajes. Pruebe y compare con tres primeras clases gratis. Titulamos, vendemos métodos y clases a domicilio. Además en toda la isla hay sucursales. Elia, Lawton, Dolores 526 entre 10 y 11. Caridad, Vapor 161, Emilia, Neptuno 870, Magdalena, Flores 266 S. Suárez, Chelo, 10 de Octubre, cuadra del Ten cents.

VELLOS

Extirpación definitiva de los vellos de la cara, muslos, piernas, etc. Tratamiento garantizado, 7 años de éxitos en Cuba. Sra. Alexander. Tercera 405, entre 2 y 4, Vedado.

QUITA SIN MARCA Y SIN DOLOR vellos superfluos, granos viejos y nuevos toda falta, manchas, arrugas espinillas del cutis y masajes. Maquillajes individuales. Clínica de Belleza Ilse Varady, especialista profesora de cosméticos. San Rafael 158. Edificio La Granada entre Industria y Amistad de 10 a 1 y de 4 a 7. Consultas gratis. Teléfono A-7783.

ENSEÑANZAS

75 PROFESORAS-PROFESORES

FISICA, QUIMICA. ARITMETICA, Algebra Geometria y Trigonometría Clases particulares y a domicilio. Julio C. Pita. Alumno del 4o año de Ciencias Físico-Químicas. F-7069. Exámen de Ingreso para las Escuelas de Ingenieros, Optometristas.

ENSEÑANZAS

75 PROFESORAS-PROFESORES

COMPETENTE PROFESOR DA CLAses de Taquigrafía Español-Inglés, e Inglés. Mecanografía, preparación para ingreso de Bachillerato. Teléfono F1-8512.

INGLES, TAQUIGRAFIA (INGLESA y española), Teneduría, Cálculo Mercantil, Aritmética, Algebra, Ortografía y Mecanografía, $5.00 mensuales a domicilio. $4.00 en su casa. Estrella 166, altos, profesor Heitzman. Telf. A5-1822. Clases individuales.

INGLES
HAVANA BUSINESS ACADEMY

El mayor centro de enseñanza en inglés con más de 60 clases diarias a cargo de 12 profesores americanos. Sistema rápido, seguro e interesante al alcance de todos. Línea 357-359 Sucursal, Neptuno y Amistad. A-6033.

SRITA. INGLESA GRADUADA DA clases privadas y colectivas durante las vacaciones. Informan después de las 6 p. m., por el Telf F-3404.

PROFESOR AMERICANO DE INglés. Abogado americano, graduado en la Universidad de Yale, da clases Informes: (6.15 a 7.15 p. m. diariamente). Apartamento 32, San Rafael, 773. Telf. A-8168.

MATEMATICAS. SUPERIORES Y Financieros. Algebra Superior. Analítica. Trigonometría, Contabilidad Física. Química. Ingreso a las Escuelas de Comercio. Clases especiales de todas las Matemáticas. Clases a domicilio. San Francisco 257, altos. Teléfono U-1202.

CLASES MATEMATICAS. ARITMEtica. Algebra. Geometría. Trigonometría. Ingreso Instituto. Escuelas, Universidad, Ingenieros, Optometría, Comercio, Cadetes, Naval, Pedagogía. Ingreso Escuela Aviación para exámenes Agosto próximo. Clases domicilio. Basarrate 66, altos. Teléfono U-1202.

INGLES: APROVECHE MAGNIFICA oportunidad para preparar su curso. Señorita cubana que ha cursado estudios en Norte América prepara por Jorrín, Verdecia. La classe en Anglais, etc. Telf. U-7713.

PROFESOR ESPAÑOL GRADUADO Madrid ofrece preparación rápida para bachillerato, Normales, cultura general y francés. Informes de 12 a 2 p. m. Santamarina. Telf. A-7535.

HABLE CORRECTAMENTE INGLES señorita inglesa da lecciones privadas, especialidad corrección de acento. Miss Carilon O-Reilly 534 Teléfono A-6809

PIANO, SOLFEO, GUITARRA, VIOlín, mandolina, armonía, declamación, bailes $3.00. Profesorado expertísimo. Sistema rápido, fácil. Piezas al mes. Exámenes. Vamos domicilio Informes: Lunes y jueves. San Rafael 473.

76 COLEGIOS

«SAN ELOY»

Colegio y Academia. Fundado en 1907. Primera y Segunda Enseñanza, Preparatoria, Bachillerato, Comercio Idiomas, Cultura Física. Cursos Preparatorios especiales. Admitimos pupilos y medios pupilos y externos. Quinta Menocal, Samá 31, Marianao. FO-7462. Pida prospectos.

ESTUDIE POR CORREO

La Academia «Rabiña», en Neptuno 414, esq. a Manrique, (altos). M-7849. tiene organizado clases por Correspondencia desde hace años habiendo prestado gran beneficio a aquéllos que tienen deseo de prosperar. Estudie las asignaturas siguientes: Taquigrafía, Mecanografía, Teneduría, Cálculos Mercantiles, Gramática, Ortografía, Procurador, Química Industrial, Inglés, Francés, etc. Informes: **Academia «Rabiña», Neptuno 414, esquina a Manrique. Teléfono M-7849.**

77 ACADEMIAS

HAVANA BUSINESS
ACADEMY

Estando acreditado por la «American Association of Commercial Colleges», hace innecesario estudiar comercio en los Estados Unidos. Doce profesores americanos y cursos procedentes de los mejores Business Schools nos permiten encontrar empleos bien retribuídos para todos nuestros graduados. Línea 357-359. F-3043 y A-6033. Sucursal en Neptuno y Amistad.

OBSEQUIO DE LA
ACADEMIA DE COMERCIO
LUIS B. CORRALES

Establecida 1889. Enviando $0.15 sellos recibirán mi Aritmética Mercantil y $0.25 más mi «Ortografía en el Bolsillo» acabada de publicar. Enseñamos Teneduría Libros, Taquigrafía e Inglés. La Mecanografía $1.00 mensual. Nuestros títulos los más solicitados. Lealtad 567 entre Salud y Dragones. A5-1632.

ACADEMIA DE IDIOMAS ROBERTS, Malecón 153. Teléf. M-2124 ¿Desea usted aprender inglés? Compre el método Robert Se recomienda por sí sólo Distinción, eficiencia, garantía. Cuarta edición, $2.00.

ACADEMIA RABIÑA

BACHILLERATO
Neptuno 414(altos) esquina a Manrique. Telf. M-7849. Ingreso a Ciencias Comerciales de la Universidad. Bachillerato
Clases individuales: Francés, Inglés y Teneduría. Taquigrafía. Correspondencia y Aritmética Comercial. También Clases por Correspondencia. Ingreso en Escuelas de Ingenieros, Arquitectos y Comercio. Servicio de Omnibus y de internos. Pida prospectos. Expedimos títulos y proveemos de empleo a nuestros graduados.

CURSILLO DE VERANO

INGRESO Y REPASO DE TODAS LAS ASIGNATURAS DEL BACHILLERATO. CIENCIAS COMERCIALES, OPTOMETRIA, COMERCIO, NORMALES, TECNICAS INDUSTRIALES Y PEDAGOGIA
Se repasan los programas de todos los Institutos y Universidad. Taquigrafía, Mecanografía, Teneduría, Inglés, Ortografía. También de primera enseñanza en edificio aparte. Cuotas **módicas. Clases diurnas y nocturnas. ACADEMIA «BRAVO». Neptuno y Lucena. Teléfono U-2627.**

INTERES GENERAL

¿QUE? SI SUFRE USTED DE REUmatismo le garantizo que lo curo. Llámeme ahora mismo al Telf. A5-0851.

INTERES GENERAL

CAPAS DE AGUA —LIQUIDAMOS todas clases y tipos. De la fábrica al consumidor. A-8538, y pasará el vendedor. «El Aguila». Fábrica de capas de agua. Aguila 110.

LA BOLSA FOTOGRAFICA. COMpramos y vendemos cámaras y lentes de uso, cámaras y proyectores de 8 y 16 milímetros. Aceptamos cámaras de uso como parte de pago. Industria 156. M-2772.

SEMILLAS DE FRIJOLES NEGROS MEJICANOS

Asegure su cosecha en cantidad y calidad. Solicite inmediatamente la cantidad que necesite. No menos de un quintal. Están ya en La Habana. Informes: Pedro Rodríguez Coll, Central Rosario, Aguacate, provincia Habana.

ALQUILERES

79 HOTELES

HOTEL COLONIAL

San Miguel 254 esquina a Galiano. Habitaciones y apartamentos, baño privado y muebles modernos. Magnífico comedor con carta. Elevador día y noche. Precios especiales para huéspedes por mensualidades. Telf. A-6958

HOTEL «VANDERBILT»

Neptuno 1223. En lo mejor de la Loma de la Universidad; lujosas, amplias y confortables habitaciones, baño privado, agua abundante, fría y caliente. Atención esmerada. Neptuno 1,223. Conviene para los que tengan que vivir cerca del Hospital Calixto García y Universidad Nacional.

HOTEL CANADA

Villegas y Tejadillo frente al Palacio Presidencial, 2 cuadras de Prado 3 del Parque Central habitaciones con todo el servicio, elevador, matrimonio desde $38 mes.

HOTEL MIRAMAR. NO PASE CAlor ni se desespere. Ofrecemos habitaciones con baño privado a precios económicos. Buena comida. Precios especiales a familias numerosas. Prado 2 esquina Malecón. Teléfono A5-3692.

HOTEL «LA ISLA»

Monte 213 por Factoría, frente a la Fraternidad. Habitaciones con balcón y baño privado. Por meses desde $15 en adelante. Absoluta moralidad. Agua siempre. .Teléfono A-9210.

VISIT SISTO'S

For a vacation as you want it, comfort —convenience— informal atmosphere —good food— sports, etc., all at a reasonable rate VISIT SISTO-S. Porters Corners, Saratoga Country, N. Y. May 29th to Sept. 15th. Tel Greenfield Center 484M3.

Hotel CAMPOAMOR

Compostela 608, entre Sol y Luz. A-7350
Ofrecemos espléndidas habitaciones con baño privado completo. (Siempre agua). Amuebladas. Comida de primera. Visítenos.

HOTEL IMPERIO

Amistad No. 309. Entre San Rafael y San José. Lo más céntrico de la Habana, próximo al Capitolio, teatros y principales tiendas. Teléfono M-8458. Grandes y frescas habitaciones, excelente comida, precios económicos.

HOTEL CORTEZ

MIAMI
Situado en el centro de la Ciudad, frente a la Oficina de Correos, a media cuadra del Consulado cubano, 115 habitaciones con baño. Precio de verano: $1.50 habitación sencilla y $2.00 doble, por día. Precios especiales por semana.
N. E. Ist. Avenue and 3rd. Street. MIAMI-FLORIDA

HOTEL ANDINO

S. Lázaro 1218, esquina a M. U-2553. Unico en su clase. Moderno, céntrico amplio, fresco, saludable, frente Universidad. Conviene para los que necesitan vivir cerca hospitales Calixto García o Mercedes. Habitaciones con baño privado, balcón, hermosa vista, con 3 excelentes comidas, $54, matrimonio 1 persona desde $28. Clientela escogida. Pensión completa para huéspedes del interior. Precios sin competencia. Esmerado servicio en mesas separadas.

HOTEL «PALACIO CUETO»

Muralla e Inquisidor Telf. M-2674 situado dentro de la zona comercial y próximo a todas las Secretarías del Estado. Espléndidas habitaciones y departamentos con balcón, muy cómodos y ventilados. Elevador, agua fría y caliente. Lujosamente amueblados Sala de recibo. Teléfono en los departamentos. Edificio moderno. (No comidas)

MIAMI BEACH, FLORIDA

Ocho dólares semanales, treinta dólares mensuales, apartamentos modernos y amueblados completamente. Cerca de la playa y recreos. Se habla español Neptune Apartaments Lincoln Road etc. Meridian Ave.

HOTEL REGIS

Prado No. 163 esquina Colón. El nuevo dueño de esta casa tiene el gusto de ofrecer a sus clientes habitaciones con servicios privados, servicio elevador y agua fría y caliente, día y noche, comidas criolla y española, servicio esmerado y precios económicos. Visítenos y se convencerá. Telf. M-3683.

HOTEL WASHINGTON

Virtudes 6 entre Paseo del Prado y Zulueta, en lo más céntrico de la ciudad, buenas y frescas habitaciones, excelente comida, precios económicos, especialmente para familias estables. Telf. M-3613.

ALQUILERES

79 HOTELES

HOTEL BIARRITZ
RESIDENCIAL

El más confortable, céntrico y lujoso. Amplias y frescas habitaciones, baño privado completo y closets. Nunca falta agua fría y caliente. Elevador día y noche. Exquisitas comidas, elegante roof garden; cuarto piso. Estricta moralidad. Prado 519 frente Capitolio.

TROTCHA

Calzada y 2. El lugar más céntrico del Vedado. Grandes jardines, cómodas habitaciones. Desde $30 mensuales una persona, 2 personas $60. Precios especiales para familias.

HOTEL "IDEAL ROOM"

PRADO 509 POR PASAJE
Hay habitaciones disponibles balcón, baño, agua caliente y fría. frente al Capitolio. Nunca falta el agua. fría y caliente precios con comida $25 y $45. Tome informes de esta gran casa. visítela aunque sea por curiosidad, por adentro, la mejor. Se exigen referencias de moralidad y pagos. Prado 509 (por pasaje) 93-B.

THE SAVOY

F Y QUINCE—VEDADO
Teléfono F-6616
Situado en un lugar alto del Vedado, con fácil y frecuente comunicación con la ciudad y repartos. Rodeado de jardines, con 600 metros de hermosos portales. Las habitaciones tienen ventilación directa teléfono, baño privado, con agua fría y caliente. Precios moderados. incluyendo tres excelentes comidas. El servicio en mesas separadas para cada familia.

80 CASAS DE HUESPEDES

HUESPEDES HABITACIONES DESde $12 con o sin muebles apartamentos desde $20. comida si la desean. Prado 359 altos del bar Partagás.

CASA DE HUESPEDES, GALIANO 455 altos de Almacenes Metropol, habitación espléndida con lavabo agua caliente abundante, comida variada, solo moral absoluta. M-7380.

EL MEJOR PUNTO PRADO 352, CAsa huéspedes. Espléndidas habitaciones con lavabos, una con baño anexo. No falta el agua, también en la azotea, muy frescas, precios reducidos, referencias.

GALIANO 404, ALTOS CAFE «LA Isla». Alquilo apartamento tres posesiones, baño y terraza, vista calle, toda asistencia. Otro dos piezas, baño, vista calle; habitación baño. Estricta moralidad.

MANSION ELSA

Lujosa residencia para familias con todo el confort, acabada de fabricar. Mucho fresco, lujosos baños, agua fría y caliente a todas horas. Exquisita comida. Apartamentos de una, dos y tres habitaciones. Precios moderados. Calzada 359 entre G y H Vedado a 2 cuadras de las playas y al lado parque Infantil. Damos precios especiales a matrimonios y personas solas. Telf. F-4786. Habana.

CAMPOMIR. EMPEDRADO 517 PEgado Monserrate. Habitaciones con o sin muebles y comidas. Personas orden. Fresquísimas y espaciosas. M-3274. Precios económicos.

CASA HUESPEDES TURIS, MANRIque 611 entre Reina y Salud. Teléfono A-6388, alquilo hermosas habitaciones vista calle e interiores, matrimonios $36.00, individuales $21.00. No falta agua, buena comida.

CASA DE HUESPEDES «LA MAtancera». Habitaciones con baño vista a la calle, agua fría y caliente nunca falta. Absoluta moralidad. Comida inmejorable a la española y criolla; muy abundante y variada. Reina 219, esquina a Manrique. A-0238.

CASA HUESPEDES ALQUILA AMplias, ventiladas habitaciones, lavabo agua caliente, teléfono. Toda asistencia. Matrimonios desde $35, hombres solos 18. Admitimos abonados al comedor. Aguila No. 257. Concordia-Virtudes.

81 CASAS DE COMIDAS

NO COMA DE CANTINA— CASA particular ofrece a precio económico comida casera bien condimentada y sana. San Lázaro 760 entre San Mariano y Vista Alegre. Víbora, Telf.: X-1946

82 APARTAMENTOS

EDIFICIO DIAMOND

L 355 (Vedado) entre 21 y 23, vía de comunicaciones se alquila un fresco apartamento con elevador y garage. Telf.: F-5227

EIDIFICIO ARBOS, OQUENDO 308 entre San Rafael y San Miguel, alquilo apartamentos frescos e independientes. Informan en la misma.

ANGELES No. 7, 2do. PISO IZQUIERda, entre Reina y Estrella, matrimonio honorable alquila amplio apartamento con balcón a la calle en $20, con luz, a matrimonio sin niños. Se exigen referencias.

APARTAMENTOS MODERNOS AMplios muy frescos, una y dos habitaciones, sala, comedor, cocina, magnífico baño, elevador. Instalados 6 tanques para más de 40,000 litros de agua. Neptuno 634 entre Escobar y Gervasio.

MODERNO EDIFICIO DE APARTAmentos en G y 27 Vedado. Se alquilan varios apartamentos lo más fresco y cómodo que se puede encontrar en la Habana, refrigerador incluído, en el mismo informa Sr. Figueredo.

OQUENDO No. 358 ENTRE SAN Rafael y San José. Apartamentos con luz y agua abundante, de sala, habitación, baño y cocina. $13.00 y $14.00.

ALQUILERES

82 APARTAMENTOS

EDIFICIO CARRERA JUSTIZ, MANrique, Malecón y San Lázaro, apartamento de 3 habitaciones, sala, saleta, comedor, baño intercalado, cuarto y servicios de criados. Elevador siempre. Informan M-3476

SE ALQUILAN APARTAMENTOS acabados construir, listos para fines mes, tres o cuatro cuartos dos baños, sala, comedor, portal etc. desde $25.00 hasta $55.00 calle 8 entre Tercera y Quinta Vedado, Informes A-6540 y FO-2486

SE ALQUILA SAN JOSE Nro 366, esquina San Nicolás. Apartamento moderno a dos cuadras Galiano. Sala, dos cuartos, baño en colores, cocina. Llave en el café. Informes: F-6784.

CLARISIMOS E INDEPENDIENTES apartamentos recién construidos. 2 amplias posesiones, lujoso baño intercalado, regia cocina, calentador, desahogos, hall, lavadero, agua siempre, tranquilidad absoluta. Plasencia 62, cerca Emergencias.

«E» ESQUINA A 29

Dos excelentes y amplios apartamentos en edificio moderno, tres habitaciones, sala, comedor, cuarto y servicio criados, garage, agua abundante. Véalos todas horas. Otros informes: señor Castillo. M-2305, de 2 a 6 p. m.

LUJOSO APARTAMENTO, PISOS de granito, terraza, sala, comedor y biblioteca, tres habitaciones, baño de color, servicio completo de criados y garage. Puede verlo a todas horas en calle 23 No. 1,411, entre 20 y 22, Vedado. Informes en los altos.

ALQUILO APARTAMENTO CON DOS piezas, grandes comodidades, lavabo agua corriente, esquina brisa, con o sin comida en Neptuno 552, esquina a Lealtad. Entrada por la librería.

25 Y BAÑOS, VEDADO. SE ALQUILA un apartamento compuesto de portal, sala, comedor, 3 cuartos, baño, cocina y servicio de criados. Informa el conserje.

OQUENDO No. 358 ENTRE SAN Rafael y San José. Apartamentos con luz y agua abundante, de sala, habiación, baño y cocina, $13.00 y $14.00.

VEDADO CALLE 15 No. 1,068, ENtre 12 y 14 se alquilan apartamentos chicos con comodidades grandes, frescos y agua abundante. Informan apartamento 5. Bajos. Precio $17.00.

SE ALQUILAN NUEVOS Y BONITOS apartamentos chicos con vista a la calle en San Rafael No. 807. Informan en la misma.

EDIFICIO «ARCOS». SE ALQUILAN tres apartamentos grandes al frente. Informa el Conserje del mismo. «F» entre 19 y 21, Vedado.

EDIFICIO «TRIANGULO», 23 ESquina 20, Vedado, nuevos, fresquísimos apartamentos, dos y tres habitaciones, cuarto baño completo, sala-comedor, cocina gas con refrigerador. Telf. F-3546.

MODERNOS APARTAMENTOS DE LUJO

con nevera eléctrica, radio y todo confort. Servicio completo de hotel.
RESTAURANT. GARAGE
Telf. F-6671 8 y 19, Vedado

MALECON 11 Y 15, ALTOS

Pegado a Prado, apartamentos y habitaciones con o sin muebles. Precio desde $10.00 hasta $25.00. Fresquísimo, claro, saludable. Orden y seriedad.

APARTAMENTO MODERNO, CON elevador a todas horas. Edificio ocho pisos, muy fresco. No mosquitos. Agua abundante, garage, 6 y 11, Vedado.

¡GRAN CASA PARA FAMILIAS! Monte No. 9. Al lado de la Cía. Cubana de Electricidad. Habitaciones balcón, lavabo. Apartamento para familia de buen gusto compuesto de sala, dos grandes dormitorios, cocina, baño, agua caliente.

83 DEPARTAMENTOS

PEÑA POBRE 64, ENTRE AGUIAR Y Habana se alquila departamento interior de dos habitaciones con lavabo en los altos y habitación amplia, con lavabo en los bajos. Casa muy seria. Se piden referencias.

ALQUILO LINDISIMO DEPARTAmento y una amplia y lujosa habitación. Hay 3 baños sala y teléfono. San Miguel 507 1er piso.

SALETA, DOS HABITACIONES, COcina y servicios por $17, sin luz. Unico inquilino. Propio para matrimonio o corta familia. No perros ni radio. Perseverancia 114 bajos.

ALQUILO REGIO DEPARTAMENTO independiente de dos amplias y ventiladas posesiones, baño y cocina gas. $20.00. Otro completo de una habitación $15.00. Estricta moralidad. Informan: Estrella 452 a Gervasio.

84 HABITACIONES

SE ALQUILA UNA ESPLENDIDA habitación a hombre solo o mujer sola en casa particular y su baño de lujo; se exige moralidad. Gervasio 257, (bajos) entre Neptuno y Concordia.

RESIDENCIA FAMILIAS HONORAbles alquila dos bonitas habitaciones baño privado. Teléfono, buenas comunicaciones, cerca cines, media cuadra Prado. No servimos comidas. Consulado 22 primer piso.

ALQUILO HABITACION AMUEBLAda a hombres solos, anexas al baño, agua abundante, casa tranquila, precio módico. Obrapia 411, segundo piso, entre Compostela y Aguacate, no molesten primer piso.

VEDADO. F 558, BAJOS, 23 Y 25, espléndida casa fresca, preciosa galería, alquilo habitación para matrimonio o persona sola. $12; otra $15; muebles y comida si desean, agua caliente, teléfono.

SE ALQUILAN UNA O DOS HABItaciones, preferencia hombre solo, o matrimonio en Someruelos 62 altos derecha entre Corrales y Apodaca

---

FOLLETIN 112

LO QUE EL VIENTO SE LLEVA

Por MARGARET MITCHELL

(Derechos de propiedad literaria en Estados Unidos: McMillan Company, de quien los adquirió el DIARIO DE LA MARINA)

PRIMERA PARTE

gría hogareña. Nunca que miraba por su ventana los verdes pastos, los rojos campos y la enmarañada foresta de los pantanos, dejaba de llenarse de un profundo sentimiento de lo bello. Su amor por esta tierra de colinas de suave pendiente, de este hermoso suelo de rojizo sangriento, de polvo de ladrillo bermellón que tan milagrosamente se cubría de verdes arbustos tachonados de blanco, su amor por todo esto, era una parte de Scarlett que no cambiaría aunque todo lo demás cambiase. No había en el mundo tierra como esta.

Cuando miraba Tara podía comprender en parte, por qué eran las guerras. Rhett estaba en un error cuando decía que los hombres hacían la guerra por dinero. No, luchaban por los arados, por los pastos copiosos, por los lentos ríos amarillos y por las casas blancas rodeadas de magnolias. Estas eran las únicas cosas dignas de luchar por ellas. La roja tierra que era de ellos y que sería de sus hijos, la roja tierra que produciría algodón para sus hijos y para los hijos de sus hijos.

Las trajinadas chacras de Tara era todo lo que quedaba, ahora que se habían ido mamá y Ashley, ahora que Gerald estaba en decadencia senil, por las impresiones, y que el dinero y los negros y la seguridad y la posición se habían desvanecido en una noche. Recordaba como cosa de otro mundo, una conversación con su padre sobre la tierra y pensaba cómo podía haber sido tan joven, tan ignorante, de no comprender lo que él había querido decir cuando afirmaba que la tierra era lo único en el mundo por lo que se podía pelear.

«Porque es la única cosa del mundo que dura... Y para cualquiera que tenga una gota de sangre irlandesa en sus venas, la tierra en la que vive es como su madre... Es lo único digno del trabajo, de la lucha, de morir por ella».

Sí, Tara era digna de luchar por ella, y aceptaba sencillamente y sin objecciones la lucha. Nadie iba a quitarle Tara. Nadie podría ponerla a ella y a su gente, bajo el amparo de la caridad de los parientes. Retendría Tara, aunque tuviera que quebrantarle las espaldas a cada persona de las que vivían allí.

CAPITULO XXVI

Scarlett había estado en Tara dos semanas después de su regreso de Atlanta, cuando empezó a ulcerarse la mayor de las ampollas que se le habían formado en los pies, y se le hinchó hasta que se le hizo imposible ponerse los zapatos o dar unos pasos que no fueran sobre los talones. La invadía la desesperación cuando se miraba la irritada llaga en el dedo mayor. Supongamos que se gangrenase como las heridas de los soldados y que muriese lejos de un doctor. La vida estaba amarga, pero no tenía deseos de abandonarla. ¿Y quién cuidaría a Tara si ella muriese?

Cuando había venuido por primera vez al hogar, tuvo la esperanza de que el antiguo espíritu de Gerald habría de revivir y de que tomaría el comando. Pero en estas dos semanas, su esperanza se había desvanecido. Ahora sabía que, quisiera o no, toda la plantación y su gente reposaban en sus dóciles y expertas manos, porque Gerald, todavía se sentaba tranquilo como soñando. Tan tremendamente ausente de Tara, tan benévolo. Cuando le pedía su opinión la miraba y le daba su única respuesta: «haz lo que te parezca mejor, hija». O peor todavía: «consúltalo con tu mamá, gatita».

Y ya no iba a cambiar, Scarlett comprendía ahora la verdad, y la aceptaba sin emoción... Hasta su muerte, Gerald seguiría esperando a Ellen, siempre co nel oído atento, por si la escuchaba. Se encontraba en algún país de indefinida frontera donde el tiempo no mudaba y donde Ellen estaba siempre en el cuarto vecino.

Muerta ésta, le habían quitado el manantial mayor de su existencia. Con Ellen se le habían ido su confianza, su impavidez y su infatigable vitalidad. Ellen era el auditorio ante el cual se había representado el vigoroso drama de la existencia de Gerald O-Hara. Ahora que el telón había caído para siempre, las candilejas se opacaban y el auditorio de súbito se desvanecía ,mientras el atónito actor quedaba en el escenario vacío, esperando la voz del apuntador.

Aquella mañana la casa estaba tranquila, porque todo el mundo, exceptuando Scarlett, y Wade y a las tres niñas enfermas, estaban espantando y en busca de la marrana. Hasta Gerald se había animado un poco y se había ido a través de los surcados campos, con una mano en el brazo de Pork y un rollo de soga en la otra.

Suellen y Careen se habían quedado dormidas después de llorar, como les ocurría dos veces al día, al pensar Ellen con lágrimas de amargura y debilidad, que fluían por sus hundidas mejillas. Melania, a quien habían levantado entre almoharas, por primera vez aquel día, yacía, cubierta con una sábana remendada, entre los dos bebés. La caída cabeza del uno reclinada sobre su brazo. La negra cabeza del hijo de Dilsey reclinada suavemente en la del otro. Wade, sentado al pie de la cama, escuchaba un cuento de hadas.

La quietud en Tara, se le hacía insoportable a Scarlett, porque le rememoraba acentuadamente la mortal calma del campo desolado por el que había ido aquel largo día a su hogar de Atlanta. La vaca y el ternero no habían gritado durante horas, no había aves que piasen alrededor y no se oía siquiera el ruido de los moscardones que durante generaciones se había oído entre las hojas de la magnolia. Había acercado una silla baja junto a la ventana abierta de su dormitorio, mirando a la senda delantera, al par, y hacia los verdes pastos de más allá del camino; tenía las faldas más arriba de las rodillas y el mentón descansando sobre los brazos en el quicio de la ventana. Tenía junto a sí un cubo de agua de fuente y de vez en cuando hundía el pie ampollado en él, contrayendo la cara al sentir el ardor.

Estremecida, hundía el mentón en el brazo. Qué tal suerte, cuando más necesitaba sus fuerzas, este dedo había pasado una semana para capturar los chanchitos, uno por uno y ahora después de dos semanas, la marrana todavía estaba libre. Scarlett sabía que si estuviera allí con ellos, en el pantano, se alzaría las faldas hasta las rodillas, tomaría la soga y lacearía la chancha en menos tiempo que el que tu tardas en decir Jack Robinson.

Pero suponiendo que capturasen a la cerda... ¿Si la sorprendieran? ¿Y entonces qué? Después, que se la comieran con sus chanchitos. La vida seguiría y seguiría en los apetitos. Vendría el invierno y no habría alimentos, ni siquiera los escasos restos de las verduras de los huertos vecinos. Debían tener guisantes secos y sorbo y harina, arroz, y... y... ¡Oh, tantas cosas! Necesitaban maíz y semilla de algodón para el sembrío de la próxima primavera, y nuevos vestidos también. ¿De dónde iba a venir todo eso, y cómo lo iba a pagar?

Le había hecho, en privado, un registro a los bolsillos de Gerald y su caja de sencillo. Y todo lo que pudo encontrar fué rimeros de bonos de la Confederación. Era lo apenas necesario para una comida regular para todos, pensaba con ironía, ahora que el dinero de la Confederación valía casi menos que nada. Pero si tuviera dinero y pudiera encontrar alimentos, no tendrían con qué llevarlas a Tara. ¿Por qué Dios había permitido que el caballo viejo se muriera? Aunque hubiera sido ese triste animal robado por Rhett, ya hubiera podido salvar la separación entre elas y el mundo. ¡Oh, las finas y ágiles mulas que antes se veía atravesar entre los campos de pasto, más allá del camino y los hermosos caballos de tiro, su pequeña yegua, los ponies de las niñas y el macizo garañón de Gerald, que correteaban por el picadero!... ¡Oh, si hubiera siquiera uno de ellos, aunque fuera la más terca mula!

Pero, no importaba... Cuando su pie sanase, caminaría a Jonesboro. Sería la marcha más larga de su vida, pero la haría; aunque los yanquis hubieran quemado la ciudad completamente, por cierto que habría que encontrar a alguien en las proximidades que le diría donde conseguir alimento. La cara consternada de Wade surgía ante sus ojos. Repetía su rechazo por los ñames; quería un poco de arroz, de caldo y caramelos.

De súbito, desapareció la brillante luz del sol del patio, porque sus ojos se nublaron y los árboles aparecieron borrosos a través de las lágrimas. Scarlett hundió la cabeza entre los brazos, luchando por no llorar. Era inútil llorar ahora. Sólo era conveniente llorar cuando había cerca un hombre de quien usted necesitaba conseguir algún favor. Mientras estuvo allí replegada, esforzando los ojos para retener las lágrimas, se sorprendió al escuchar ruido de cascos al trote. Pero no levantó la cabeza. Se había imaginado aquel sonido con mucha frecuencia durante la noche y los días de estas dos últimas semanas. Como se había imaginado también oir el crujir de las faldas de Ellen. Su corazón le marti-

M.E.C.D. 2016

ALQUILERES

84 HABITACIONES

ALQUILO MODERNA HABITACION anexa magnífico baño agua siempre, barata, a señor solo o personas decentes, casa respetable tranquila. Aguila Nro. 213 primer piso casi esquina a Virtudes.

VEDADO. FAMILIA RESPETABLE alquila hermosa habitación baño privado balcón a la calle, excelente comida. Referencias Calle 25 Nro. 309 esquina a L

SE ALQUILA UNA HABITACION anexa al baño muy fresca, en la misma una propia para hombres solos, hay teléfono Galiano Nro. 108, 2o piso esquina a Lagunas.

SAN LAZARO 819, BAJOS, FRENTE Parque Colón. Alquilo hermosa habitación fresca, agua toda la noche, teléfono; a personas moral; únicos inquilinos.

GALIANO 451 POR SAN JOSE ALTOS de la Ferretería, se alquila fresca habitación balcón calle, lavabo agua corriente y toda asistencia. Otra en la azotea muy fresca.

ANGELES No. 7, 2do. PISO IZQUIERDA, entre Reina y Estrella, matrimonio honorable alquila amplia y ventilada habitación anexa al baño para matrimonio sin niños. Se exigen referencias.

NUEVOS DUEÑOS, NUEVA ADMINISTRACION; habitaciones espléndidas, balcón la calle, muebles, limpieza, teléfono, moralidad, orden. Industria 173, altos, esquina Animas; también O-Reilly 258 entre Cuba y Aguiar.

AMISTAD 454, ESQUINA A DRAGONES, alquilo una hermosa habitación con baño privado propia para matrimonio de gusto; es muy fresca.

HABITACIONES CON ENTRADA INDEPENDIENTE propias hombres solos o matrimonio, lugar céntrico. Monte y Rastro altos de la mueblería.

EN SAN JOSE 205 2do. PISO ENTRE Aguila y Amistad, se alquila una habitación con vista calle en la misma se vende un butacón.

SE ALQUILA UNA HABITACION en $7.00 a persona sola. Escobar 63, bajos, entre San Lázaro y Lagunas.

SE ALQUILA UNA HERMOSA HABITACION con vista a San Rafael y toda asistencia en San Miguel 205, entre Aguila y Galiano altos de «La Emperatriz».

SE ALQUILAN TRES HABITACIONES juntas, propias para oficinas, con baño y teléfono, no hay otros inquilinos. Revillagigedo Nro. 7 esquina a Monte, bajos M-7577

EN AMISTAD 311 ALTOS ENTRE San Rafael y San José se alquila una espléndida habitación hay teléfono y agua caliente y demás servicios si desea.

AGUACATE 478. SE ALQUILA UNA habitación a hombres solos, fresca, independiente, en casa de moralidad y orden. Informes en los altos.

SE ALQUILAN DOS HABITACIONES amplias. Calle H entre 13 y 15 número 304. Vedado.

PRADO 565 FRENTE CAPITOLIO alquilan una habitación con lavamanos dentro, agua fría y caliente a todas horas, muy fresca. Informan Telef. A-8456.

SE ALQUILA UNA AMPLIA Y VENTILADA habitación en la gran residencia de la calle 7 número 305 con comida espléndida y todos sus servicios.

CASA FAMILIA HONORABLE, ALQUILA espléndida habitación anexa al baño con o sin muebles a hombre solo o matrimonio sin niños. Animas entre Consulado e Industria. Informan de 1 a 7 p. m. M-9461.

PRADO 303, ALTOS, EN EL PRIMER piso de esta casa se alquilan dos frescas y hermosas habitaciones a hombres solos. Se piden referencias. Informan en la misma y por los Teléfonos M-2580 y FO-7709.

EN CASA PARTICULAR SE ALQUILA la habitación a matrimonio sin niños u hombres, con comida, módico precio, no falta el agua. San Rafael No. 457, bajos, entre Campanario y Lealtad.

ESPLENDIDAS HABITACIONES, con y sin baño privado, vista calle, alquílanse toda asistencia, matrimonio o personas solas. Buena comida. Trato familiar. Precios económicos. Calzada No. 5 entre 15 y N. Entrada del Vedado. F-6481.

MONTES 424 ESQ. AGUILA VENTILADISIMAS habitaciones agua fría caliente, limpieza, luz, teléfono, $13.00; con comidas, matrimonio, $35.00; individuales $18; servimos cantinas domicilio, teléfonos: A-6806, A5-1131.

MATRIMONIO HONORABLE ALQUILA en su residencia Vedado, media cuadra Universidad, linda habitación con toda asistencia, baño privado, a matrimonio o caballero. Informan: Telf. U-1349. Se camban referencias.

¿DESEAN HABITACIONES LINDAS, grandes, todas con agua corriente y al alcance de todos precios? Vean estas dos casas hay telf. O-Reilly 519 media cuadra Prado, y Habana 464. entre Obrapía y Lamparilla.

REGIO CHALET A FAMILIA HONORABLE mejor Vedado, alquilo espléndida habitación matrimonio, todo confort, baño privado. Otro lujoso baño anexo. E 456, entre 19 y 21.

85 NAVES-LOCALES

ALQUILO EL AMPLIO LOCAL DONDE estaban los Almacenes y oficina «La Sortija», Cárdenas esquina a Corrales. Tiene salidas a ambas calles. Informan de 9 a 12 en Cienfuegos 72, bajos.

SE CEDE O TRASPASA UN MAGNIFICO local en el mejor punto de Monserrate muy cerca de Obispo, modernas vidrieras de calle con espejos de aumento, excelente instalación interior de anaqueles mostradores etc. completamente listo para emprender un negocio como de Peletería sombrerería o artículos de hombre. Para informes Monserrate 413 Sr. Alvarez.

GRAN OPORTUNIDAD

Se alquila regio salón para oficinas y exposición, situado en el mejor punto comercial de la ciudad. O-Reilly esquina a Aguacate, bajos del Hotel «Roma»; para informes en el mismo local 8 a 12 y 2 a 6. Sr. Granda.

ALQUILO LOCAL PICOTA No. 277, esquina Fundición a 2 cuadras muelles. Local esquina $20.00 y Picota No. 276, primer piso, departamento, sala, 1 habitación, cocina, baño, $28. Informes: Leyte-Vidal. M-2222.

ALQUILAMOS ALMACEN INQUISIDOR 407, construcción sólida y moderna, 800 metros, gran puntal, entresuelos, condiciones favorables. Informa Vinatera. Telf. U-1794.

MALOJA 172, ENTRE SAN NICOLAS y Manrique, alquilo propia para establecimiento o industria. En la misma vendo caja de caudales. Verla de 8 a 5 p. m. Informan: Teléfono F-2090.

SE ALQUILA UN HERMOSO LOCAL para comercio o depósito de mercancías muy barato. Aguiar 609, entre Muralla y Sol.

SE CEDE UN LOCAL CON ENSERES para bodega y refrigeración. Informan Yáñez. Paseo de Martí y Dragones. Café.

EDIFICIO TRIANGULO 23 ESQUINA 20, local ideal para víveres finos, barra y refrescos en la parte más progresista del Vedado, sin competencia. Muchas facilidades. F-3546.

PARA COMERCIO ALQUILO LOCAL amplio en Obispo 354. Al lado del Ten Cents. Se admiten proposiciones. Informes: San Lázaro 67, altos. Teléfono A-7910.

87 HABANA

MONTORO 7, MEDIA CUADRA DE Carlos III, se alquilan altos modernos, con sala, comedor, dos cuartos, bonito baño intercalado, muy fresco, confortable y agua abundante

SAN JOSE 863 ENTRE OQUENDO Y Soledad: Sala, dos habitaciones, baño y cocina, $20.00. Informes: Teléfono U-5858.

ALQUILERES

87 HABANA

SE ALQUILAN LOS BAJOS DE LAGUNAS 382 con sala, saleta 3 habitaciones, comedor, baño intercalado y servicio para criados. Informan en la misma 8 a 11 y 3 a 6

MAZON 20, REGIA PLANTA ALTA. Cuatro habitaciones, sala, comedor, cocina, dos baños, cuarto y servicio de criados. Garage. Llave en la misma. Informan M-7703 y A-8520

$28.00 LINDO 1er. PISO BRISA

Alquilo Jovellar 103 esquina Hospital, sala, comedor, dos cuartos, cuarto baño intercalado moderno, cocina gas, servicios criados. Llaves: bodega. Informes: Hotel Pasaje del Busto.

A PROFESIONAL ALQUILO REGIO salón. Vea algo lujoso claro y fresco. Sala y gabinete 3 puertas al balcón San Miguel 507 1er. piso casi esquina a Escobar.

ALQUILO BAJOS AGUACATE 12, entre Chacón y Tejadillo frescos, amplios, modernos, hay agua, disponible Agosto lo puede verla hoy. indispensable fiador que aceptemos. Maximino Martínez de Rial.

SE ALQUILAN LOS ALTOS Y BAJOS de Aramburo 368 entre San José y San Rafael sala, saleta, tres habitaciones, comedor y servicios. Informan en la misma de 9 a 12 y de 3 a 6

CARLOS III FRENTE A G. POZOS Dulces 2; edificio nuevo a la brisa. Disponemos de dos pisos de tres habitaciones y uno de cuatro, todos con terraza. Verse de 10 en adelante. U-1428.

LUGAREÑO No. 10, PRIMER PISO, frente Clínica Fortún Souza, una cuadra Ayestarán y Carlos III: Terraza, sala, tres amplias habitaciones, lujoso baño intercalado, comedor, cocina, etc., cuarto servicio criados. U-1428.

SE ALQUILAN ALTOS PLASENCIA 265 esquina Benjumeda una cuadra de Infanta, sala, dos habitaciones grandes baño intercalado, comedor al fondo patio informn U-1177

MONSERRATE Y PROGRESO, SE alquila departamento: Sala, comedor, dos cuartos, baño completo, servicio criados. Hay elevador. Informes en la misma.

MORRO 12, CONFORTABLES Y bien situados apartamentos, tres habitaciones, con sus closets, baño moderno, servicio de criados y cuarto. Informes en la misma.

SE ALQUILA EN CUBA 56, FRENTE al Anfiteatro. Espléndido departamento muy fresco. Informes en la misma.

CONSULADO 30, ESQUINA A GENIOS. Altos modernos, recibidor, sala, comedor, hall, dos cuartos, closets, baño intercalado, servicio criados. Entrada para proveedores. Informes la misma.

MARINA 7, FRENTE PARQUE MACEO, modernos altos: Recibidor, sala, comedor, tres dormitoris, baño intercalado, servicio criados. Informes: de 2 a 5 p. m.

ESPLENDIDO PISO ALTO CON VISTA al Morro: Sala, recibidor, comedor, hall, dos cuartos con sus closets, baño intercalado completo, cuarto y servicio de criados. Elevador día y noche. Consulado 9 casi esquina a Prado. Informes: Encargado.

ALQUILO LOCAL PROPIO PARA oficina o comercio. San Ignacio esquina a O-Reilly, bajos Galbán, Lobo Co. Espléndida situación comercial. Informes: Obispo 202, altos.

SE ALQUILA CASA RAYO 355, ALTOS, entre Maloja y Sitios: Sala, comedor, 4 cuartos, cocina y baños. Informan en el 361.

BERNAZA 241, CASI ESQUINA A Muralla, en catorce pesos, alquilo casita interior con sala, dos habitaciones y servicio, Informa la encargada.

ALQUILO DOS LINDAS CASAS CONDESA 5, altos y Manrique 905, bajos compuestas de sala, dos habitaciones, buen baño, comedor, cocina, servicio criada. Informan las mismas y F-5450. Precio, altos 32; bajos 30.

ALQUILO FRANCO 12, ALTOS, ENTRE Carlos III y Estrella: Sala, saleta, comedor, cuatro habitaciones, baño intercalado. Informan: M-1420.

ALQUILO VIRTUDES No. 659 PRIMER piso entre Gervasio y Belascoaín: Balcón, sala, 3 habitaciones, baño, comedor, cocina, pasillo, $40. Informes: Leyte-Vidal. M-2222.

SE ALQUILA CASA, SALA, SALETA, 2 habitaciones, cocina, patio, servicios sanitarios. Universidad 127 pegada a Infanta. $21. Llave 129.

ALQUILO CASA UNA PLANTA, Franco 262, casi esq. Desagüe: Sala, recibidor, comedor, tres cuartos, baño, cocina, 25 pesos. Llaves misma. Desagüe 155 casi esquina Oquendo.

ALQUILO CRESPO 55 CASI ESQUINA San Lázaro. Sala, saleta, cuatro habitaciones, dos baños, comedor y cocina. Para familia o consulta de médico. Llaves en la misma. Informan F-4238.

LOMA DE LA UNIVERSIDAD: MAZON 4; 2do. piso muy fresco: sala, recibidor, comedor, tres cuartos, baño cocina y servicio. Precio $34.00. Informes« F-7206.

ESPADA, 163, ALTOS, ENTRE JOVELLAR y Vapor: Sala, dos habitaciones, baño completo, comedor y cocina. Informes: Teléfono U-5858.

VAPOR No. 119 ENTRE ESPADA Y Hospital: Sala, comedor, 2 habitaciones, baño completo y cocina. Informes. Teléfono U-5858.

$32.00 MODERNO PRIMER PISO

Brisa, alquilo Hospital 252 esquina Jovellar, sala, comedor, 3|4, cuarto baño intercalado, cocina gas, servicios criados. Agua siempre. Llaves bodega. Informes Hotel Pasaje, del Busto.

SAN LAZARO 960 ENTRE HOSPITAL y Aramburu: Casa moderna de sala, comedor, 2 habitaciones, baño completo y cocina. Informes Teléfono U-5858.

SAN LAZARO 1002, ESQUINA A Hospital: Sala, comedor, 2 habitaciones, baño completo y cocina. Informes: Teléfono U-5858.

MAZON 205 ENTRE VALLE Y ZAPATA: Sala, comedor, 3 habitaciones, baño completo, cocina y servicio de criados. Informes Teléfono U-5858.

INDUSTRIA 116, 2do. PISO ENTRE Trocadero y Colón, construcción moderna, compuesta de sala, tres habitaciones, comedor al fondo, baño intercalado, cocina y servicio de criados en $25.00. La llave en la misma. Informan: M-8413 y F-4172.

REFUGIOS 209, 1er. PISO ENTRE Industria y Consulado, compuesta de sala, comedor, tres habitaciones, baño completo, cocina, etc., en $35.00. La llave en la misma. Informan: M-8413 y F-4172.

ALQUILO PRIMER PISO SAN LAZARO 356: Sala, comedor, dos habitaciones, baño completo, cocina y cuarto de criados. Llave de 2 a 4. Informan Monte 712. M-3216.

SE ALQUILA UNA CASA EN SAN Nicolás 953, moderna; 3 meses de fabricada. Informes: Rubalcaba 14, de 2 a 4, altos. Tiene sala, dos cuartos, comedor al fondo, baño intercalado.

EN $25.00 SE ALQUILAN LOS FRESCOS y ventiladísimos bajos, casa calle Agustín Alvarez No. 7 moderno, entre Marqués González y Oquendo, a dos cuadras Secretaría Justicia y Calzada Belascoaín, compuesta de sala, saleta, tres habitaciones, baño, patio, etc. Informes Metropolitana 828 Llaves en el No. 21 Telf. A-7830.

CASITAS MODERNAS A $20 y $13

Alquilo a 10 minutos Parque Central sala, comedor y 3 cuartos las de $13.00 sala y un cuarto calle Justicia esquina Arango una cuadra Calzada de Concha. Informan bodega.

SE ALQUILA TROCADERO 108, SEGUNDO piso entre Prado y Consulado, en lo más fresco y céntrico de la Habana una habitación entrada al baño independiente, agua en abundancia, casa de absoluta moralidad para matrimonio sin niños o para hombres solos; no hay letrero en la puerta.

CONCORDIA 352, BAJOS, ESQUINA a Lealtad, sala, saleta, 4 habitaciones, baño intercalado, comedor, 1 cuarto de criados con baño y cocina. Informes en la misma. F-5060

ALQUILERES

87 HABANA

BARCELONA NO. 68 SE ALQUILAN los bajos modernos, decorados, con sala, comedor y tres habitaciones. La llave en la misma de 9 a 1 y de 3 a 6. Informes: FO-2820.

MALECON 315, ENTRE SAN NICOLAS y Galiano; agua fría y caliente nunca falta. Sala, comedor, 3 cuartos, baño, cocina y servicio cuarto criados $40. Llaves: Malecón, por la tarde. Informes: M-2863 y F-6671.

VIRTUDES 619, EDIFICIO MODERNO entre Escobar y Gervasio. Se alquila piso principal muy amplio, claro y fresco. Informan en el mismo de 12 a 2 p. m.

ALQUILO RESIDENCIA MODERNA. Estrella 557, a una cuadra de Belascoaín y Carlos III, cuatro cuartos, con sus closets, baño intercalado, sala, saleta, comedor y cuarto criados con servicios, mucha agua, agua caliente y lavadero. Informan: bufete Tulio Díaz Rivera. M-7338.

ESPADA 163, ALTOS, ENTRE JOVELLAR y Vapor: Sala, dos habitaciones, baño completo, comedor y cocina. Informes: Telf. U-5858.

SAN RAFAEL 602 ESQUINA GERVASIO, se alquila el segundo piso con sala, comedor, tres cuartos, cuarto y servicio criados, la llave en la bodega.

ACCESORIA MANRIQUE ESQUINA a Virtudes número 362, por Virtudes, $18. Se exige fiador, se compone de 2 huecos, propia para pequeño comercio. Verse de 4 a 7. Dueño: F-2225.

CONSULADO 20, ENTRE PRADO Y Genio, acabados de pintar; sala, saleta, comedor, hall, 4 grandes habitaciones, baño con agua fría y caliente; cocina, despensa, servicios de criado. Llave en los bajos. FO-1280.

CARLOS III 603

Esquina a Marqués González. En lo más alto de la Habana, compuesta de zaguán, recibidor, sala, hall, cuatro cuartos grandes, baño intercalado, comedor al fondo con ventanas a un patio de arboleda, cocina de gas y carbón, dos cuartos de criados con baño, garage con cuarto y baño para chauffeur. Informan por Marqués González, en la letra «Y».

SE ALQUILA EN POZOS DULCES número 1 esquina a Carlos III, apartamento alto o bajo, acabado de fabricar, compuesto de dos habitaciones con baño intercalado, sala y comedor, cocina y servicios, propios para personas de gusto. Pueden verse después de las 2 p. m.

SAN RAFAEL 1009 ENTRE ESPADA y San Francisco. Segundo piso, sala, comedor, tres habitaciones, baño, cocina. Informan en los bajos y Monte 411. Telf. M-2364.

SE ALQUILAN

HERMOSO LOCAL ALTOS DEL CAFÉ «El Central en la esquina de Zulueta Prado y Virtudes propios para academia o sociedad. La llave en el café.

ANIMAS 1006 ENTRE SOLEDAD Y Aramburu acabado de fabricar, con 3 habitaciones, baño intercalado de color, comedor, pantry cocina y servició de criados. Precio $50.00

CAMPANARIO 612 y 614 CASI ESQUINA a Reina, apartamentos de dos habitaciones con baño y cocina $18.00.

LAGUNAS 319 ALTOS. SALA, COMEDOR dos habitaciones, cocina y baño y servicio de criados. $30.00.

10 DE OCTUBRE 66-68 APARTAMENTOS dos habitaciones, baño y cocina, completamente independiente $14.00

GERVASIO 63 CASI ESQUINA A SAN Lázaro, apartamento de dos habitaciones, sala, cocina y baño $16.00.

CALLE QUINTA No. 407 EN EL VEDADO. portal, sala, comedor, recibidor, pantr yy cocina en los bajos y en los altos cuatro habitaciones con grandes closets y dos baños, garage y tres cuartos de criados. La llave al lado.

PARA MAS INFORMES

THE NATIONAL CITY BANK OF NEW YORK. DEPTO. DE ADMINISTRACION DE BIENES TELEFONO A-9897.

SE ALQUILA UNA CASA EN LA Avenida de Las Misiones No. 13 compuesta de sala, tres cuartos, comedor, cocina y servicio. Informan en los altos.

SE ALQUILA ESCOBAR No. 958, ALTOS de sala, saleta, dos cuartos, comedor, baño intercalado, cuarto de criado y cocina. Informan en Escobar 960, altos.

$50, PLANTA ALTA AGUILA 613, entre Reina y Dragones, recientemente reconstruída con agua abundante, 4 cuartos, 2 baños, escalera a la azotea, acabada de pintar. Verse de 2 a 6. Informes: F-5900.

SE ALQUILA SALA, COMEDOR, DOS habitaciones, bañ ointercalado y patio. Precio: $25.00. San José 268, altos. Informan Telf. F0-1926 ó M-8556.

MODERNOS BAJOS $20 Y $13.00

Alquilo a 10 minutos Parque Central, sala, comedor, 3 cuartos etc. Las de $13.00 sala, y cuarto. Calle Justicia esquina Arango a una cuadra Calzada Concha. Informan bodega.

PRADO 303, ALTOS. ALQUILAN LOS altos (2do. piso) sala, saleta, 4 cuartos, baño intercalado, gran terraza y azotea con o sin muebles. Precio módico. Informan Teléfs. M-2580 y FO-7709.

ALTOS FRESCOS, AMPLIOS, SAN Lázaro 265 entre Galiano-Blanco. Sala, comedor, tres habitaciones. Genios 203, altos, entre Consulado-Industria. Sala habitación, buen baño, agua abundante. Verlas de 10 a 3.

NEPTUNO 617 ENTRE GERVASIO Y Escobar: dos pisos nuevos, cinco habitaciones; completo confort, fresca, magníficos para profesional. Véanse 9 a 11 a. m., 2 a 5 p. m.

SE ALQUILA LUJOSO PISO ALTO en Empedrado 415. Sala, comedor, dos habitaciones, baño y cocina. Ascensor. Informes: Encargado.

88 VEDADO

CUATRO 210, ESQUINA A 11, ALTOS Recibidor, sala, comedor tres cuartos con closets, baño en colores y servicio criados. Garage si desea. Informes la misma.

A, 107. ENTRE CALZADA Y QUINTA. Moderno, piso alto interior, recibidor, sala, comedor, dos cuartos con sus closets. En la misma piso bajo: tres cuartos, tres closets en los mismos, baño moderno, sala y comedor. Informes en la misma.

SE ALQUILA LA FRESCA Y HERMOSA casa calle 19 entre J y K, Vedado con 6 habitaciones, 3 baños garage doble etc. La llave en la misma. Informes FO-2327

CALLE 6 NRO. 458, ALTOS CON PORTAL, sala, comedor, cuatro habitaciones, baño de color intercalado, cocina y cuarto y servicio de criados. Informan en la misma de 1 a 5 p.m.

FRESQUISIMOS ALTOS SALA, SALETA 6 cuartos, comedor, terraza, servicio criados, 2 entre 17 y 19 No. 410 Telfs. FO-4056 y FO-1140

ALTOS FRESQUISIMOS CALZADA 902, esquina Seis., sala, recibidor, galería cerrada, terraza, seis cuartos tres baños intercalados, hall, comedor, tres cuartos criados, servicios garage dos máquinas.

$40.00 ALQUILO ALTOS ACABADOS fabricar 2 517, entre 21 y 23 sala, recibidor, 3 cuartos, baño intercalado, comedor cocina, servicio criados, terraza. llave bajos. Telf. U-1214

CARLOS III FRENTE A G. POZOS Dulces 2, edificio nuevo a la brisa, con todo confort. Disponemos de dos pisos de tres habitaciones y uno de cuatro, todos con terraza. Verse de 10 en adelante. U-1428.

CALZADA 55, ENTRE «M» Y «N», se alquila primer piso alto, compuesto de sala, saleta, 4 cuartos, baño intercalado, comedor al fondo, cuarto y servicio de criados, $45.00. Informan: J. Balcells y Cía. San Ignacio 315. Teléfono M-8196. Llave: Andrés en el Garage al lado.

VEDADO ALTOS CON SALA, COMEDOR, hall, 5 cuartos, servicio de criados, cocina gas y carbón, abundante agua $45.00. Informan en la bodega F y 19.

ALQUILERES

88 VEDADO

CALLE 23, S/N., BAJOS ENTRE 16 y 18, acera impar, construcción nueva, compuesta de sala, hall, tres habitaciones, comedor al fondo, baño intercalado, cuarto y servicio de criados, cocina y garage, en $55.00. La llave en la misma. Informan: M-8413 y F-4172.

ALQUILASE CHALET DOS PLANTAS. Entrada Vedado «I» 405 frente al Parque Monteagudo. Bajos: jardín, portal, salón, saleta, recibidor, comedor, pantry, cocina, despensa, baño, cuarto criados, baño criados, garage, cuarto criados y chofer. Altos: sala de confianza, cinco habitaciones, baño, dos terrazas. Agua abundante. Informes pintor.

CALLE TRECE NUMERO 154, ENTRE K y L, Vedado, frente Parque. Planta baja sin altos, jardín, portal, sala, comedor, 4 cuartos, 2 baños, cuarto criados con baño. Llaves: «L» 106. Informes. M-2863, F-2124.

ALQUILO ALTOS CALLE «H» 306, entre 13 y 15, Vedado, con 4 cuartos y cuarto criados, baño intercalado, baño criados, terraza y lavadero. Llaves en la misma, de 7 a 11 y de 1 a 5.

VEDADO. CALLE 25 No. 855, ENTRE A y B, recién fabricado lujoso primer piso. Sala, terraza, comedor, tres cuartos, baño de color, cocina, cuarto y baño de criado. Informes, segundo, izquierda.

VEDADO. ALQUILO AMUEBLADO chalet esquina Baños, 419. Cuatro dormitorios, dos baños color, frigidaire, dos cuartos criados, dos garages. Informan: Cerro 1,409. Teléfono M-6430.

VEDADO 13 Y 8, SE ALQUILA LINDO, cómodo y fresco chalet de esquina, tiene garage y agua abundante. Informan U-5089.

ALQUILO VEDADO 23 NO. 1410 ENTRE 20 y 22, moderna casa decorada, recibidor, sala, tres habitaciones etc., cancha de Squash. Informan en la misma.

A LA BRISA, 21 ENTRE 14 Y 16 VEDADO, alquila piso compuesto de sala, comedor, 3|4, baño color, closets; cuarto criados con servicios y hermosa terraza. Informan la misma.

EDIFICIO RIVERSIDE, LO MAS fresco. Pisitos independientes, sala, dos, tres cuartos, baño intercalado, comedor al fondo, garage; $15 $18 y $25. 17 y 26 No. 1.405, Vedado.

ELEGANTES ALTOS CALLE 27 No 905 entre 4 y 6, Vedado, 4 cuartos, baño intercalado, sun-porch, sala, pantry, 2 cuartos criados, garage, etc. Puede verse pintándose. Informes M-7245.

CASAS MODERNAS Y ELEGANTES acabadas de fabricar con sala, comedor, dos cuartos, baño intercalado, dos closets, servicio de criados y todo confort. Calle Ocho entre 27 y Zapata, edificio de dos plantas de nueva construcción, acera de sombra.

ALQUILO ALTOS 23 No. 1009; RECIBIDOR, sala, dos terrazas, frente 5 cuartos, 2 baños intercalados, comedor, pantry, cocina, cuarto servicios criados, lavadero. Garage.

SE ALQUILA 10-13 1,001, ALTOS, Vedado, una casa, sala, saleta, comedor, cuatro cuartos, cocina, baño. Telf. X-1688. La llave en la bodega.

SE ALQUILA EN 8-19 458, ALTOS, y 466, altos, Vedado, una casa sala, comedor, dos cuartos, cocina y baño. Telf. X-1688. La llave 460, bajos.

SE ALQUILA EN LO MAS ALTO del Vedado, calle 6 número 609, entre 25 y 27, un hermoso piso alto de construcción moderna y de buen gusto, con seis habitaciones y demás comodidades. Informes y llave en los bajos.

ALQUILO M NUMERO 57 ENTRE once y Calzada, apartamentos modernos, frescos, baratos, tres y cuatro habitaciones, sala, comedor, baño intercalado, cuarto y servicio de criados.

VEDADO: AVENIDA DE WILSON número 803, bajos, entre 2 y 4. Portal, sala, recibidor, cuatro habitaciones, dos baños intercalados, comedor, pantry, cocina, do, cuartos criados, baño, dos patios y garage para una máquina $65.00. Teléfonos F-7259 y M-2222.

VEDADO: CALLE 19 No. 453, ENTRE Baños y F., bajos, con sala, comedor, tres cuartos, baño intercalado, baño y cuarto de criados, la llave al lado altos de la esquina.

29 ENTRE «B» Y «C»

Se alquilan frescos altos, compuestos de sala, comedor, cuatro cuartos, baño intercalado, cocina, cuarto y servicio de criados. Hay agua abundante. Informan: M-1454.

CALLE 27 No. 957, ENTRE 6 Y 8. Vedado, hermosa casa con jardín, portal, sala, saleta, recibidor, comedor, 5 habitaciones, tres baños, cocina, pantry, cuarto y servicios de criados, garage con servicios, patio con frutales, lavadero. Llaves e informes en la misma.

EN LA ENTRADA DEL VEDADO alquilo casa moderna amueblada 2 dormitorios, loza, radio, refrigerador, ropa, gas, carbón. Telf. F-2156.

ALQUILO RESIDENCIA «I» No. 256, Vedado, 6 cuartos, 2 baños, sala, saleta, recibidor, hall, comedor al fondo, cocina, pantry, cuarto y servicio de criados, garage. Hermoso jardín. Informan: F-2717.

> Casa moderna, jardín, portal, sala, 2 habitaciones. Calle 10 entre 17 y 19. Vedado.
>
> **F-6671**

ALQUILA CALLE 4 No. 605, ENTRE 25 y 27, altos. Portal, sala, saleta, galería, 4 cuartos, baño intercalado, cuarto de criado y demás servicios, garage y servicio, $50.00. Llave e informes. 23 No. 959. F-2188.

90 MARIANAO-REPARTOS

MIRAMAR. SE ALQUILA ACABADA de fabricar 28 entre 3a y 5a Ave. con 4 habitaciones, 2 baños, garage, jardín y todas las comodidades necesarias. La llave al frente. Informes: F-2798 Véala a cualquier hora.

MODERNO CHALET $45.00

Alquilo a una cuadra Belén jardín, portal sala, hall, comedor, 3 cuartos, cuarto criados lujoso baño intercalado y garage calle del Paradero Orfila entre A y B una cuadra Calzada Columbia llaves pintor, dueño F-2760

SE ALQUILA MODERNA CASA EN el Reparto Miramar con fáciles comunicaciones, compuesta de sala comedor, cuatro cuartos y dos baños, garage y cuarto de criados con sus servicios y dos amplias terrazas y lavadero. En la calle 26 entre 5a Avenidad y 7a. Avenida frente al parque. Alfredo Maruri FO-4930 y A-9389

REPARTO LA SIERRA ALQUILO bonita casa acabada de fabricar portal, sala, saleta, comedor de lujo cocina moderna tres habitaciones, baño en colores servicio de criados, garage precio: $55.00. Calle 10 entre A y la Telf. F-2568

SE ALQUILAN EN LA CALZADA de Columbia y calle 3 frente al Colegio Belén dos chalets de 2 plantas construcción moderna uno con 3 amplios cuartos dormitorios y el otro con dos habitaciones, sala, saleta, comedor, cocina garage, cuartos y servicio de criados jardín al frente y al fondo. Muy fresco por la posición que ocupan; puede verlos de 8 a 5 de la tarde. Más informes en el teléfono FO-4070

EN LO MEJOR DE LA SIERRA CALLE 9 entre 6 y 8 con fondo a la calle 7 acabadas de fabricar se alquilan casas de altos y bajos independientes con sala, cuatro habitaciones, dos cuartos de baño completos intercalados, comedor, pantry cocina habitación con baño para el servicio y garage. Las llaves en las mismas. Informes: calle 28 y 2, Telf. FO-1542 horas de oficina. M-9696 Sr. Reguero.

MAGNIFICA RESIDENCIA CALLE 2 esquina a 3a. Avenida, Reparto Miramar, rodeada amplio jardín, acera sombra, portal, terraza, vestíbulo, gran living-room, comedor, sun-porch espacioso, departamento criados, garage 2 máquinas. Altos: saleta, 4 hermosísimos dormitorios, closets, 3 terrazas, 2 baños. Lujosamente amueblada. Informan F-7787.

ALQUILERES

90 MARIANAO-REPARTOS

SE ALQUILA CASA EN LA 3a. AMPLIACION de Almendares, calle G $39 entre 14 y 16, portal sala, cuarto baño completo, y cocina. comedor y garage. Informes en la misma.

CONCEPCION ENTRE GENERAL Lee y Maceo, Quemados de Marianao: dos casas iguales. $25.00 cada una. Portal, sala, 2 cuartos, baño moderno y cocina. Llaves, bungalow madera por General Lee. Informes: M-2863. F-6671.

AVENIDA SERRANO 558, ENTRE San Bernardino y Santa Irene. Nueva, fresca y cómoda residencia familia de gusto. Portal, sala, saleta, amplio hall, cuatro habitaciones, magnífico closet, baño en colores, gran comedor, cocina, cuarto y servicio criados, dos garages con cuarto y servicio, mucha agua. Informan: Durege 326 esquina a San Bernardino. F-5984.

MESETA DE COLUMBIA PROXIMA al Colegio de Belén calle 6 entre Calzada de Columbia y la línea del tranvía, alquilo moderna y fresca casa compuesta de jardín, portal, sala, hall, comedor al fondo, dos habitaciones, baño intercalado, cocina, patio y agua abundante. Alquiler $34.00. La llave enfrente. Informan Teléfono F-4640.

ALQUILO CASA MODERNA CON cuatro habitaciones, garage, etc. cerca todas las comunicaciones, entrada La Sierra. 13 entre 8 y 10. FO-2157

MIRAMAR AMUEBLADA SE ALQUILA moderna y fresca casa con frigidaire, radio, lavadora eléctrica. Calle 8 esquina 3a. Ave. Rep. Miramar

ALQUILO CHALET MODERNISTA calle 13 entre 8 y 9, Ampl. Almendares. 3 cuartos, 3 baños, cuarto servicio criados. Garage. F-7262.

MIRAMAR. SE ALQUILA RESIDENCIA DE LUJO

Sin estrenar con 5 habitaciones, 3 baño en colores, 2 auxiliares, 2 terrazas. Habitaciones, criado y chofer garage y parque privado. Esmerada decoración. 34 entre 3 y 5, Miramar. Puede verse a todas horas.

AVENIDA RAMON MENDOZA ESQUINA a 2, Alturas de Miramar. Modernos, ventilados altos. Terraza, sala, comedor, 4 cuartos, 2 baños, cocina, pantry, servicios de criados, garage. Informan en los bajos. FO-3690. Verla después de las 2 p. m.

ALTURAS ALMENDARES, AV. DEL río, Chalet moderno, living-room, comedor, pantry, etc. terrazas, jardín, garage, 4 cuartos, 2 baños color, closets; verlo 9 a 12, 3 a 5. F-7815.

REPARTO MIRAMAR, CALLE 14 y Avenida Primera. Se alquilan dos confortables apartamentos acabados de fabricar, con 3 cuartos de dormir, dos baños completos, living room, sala, cuarto con baño para servidumbre, terraza, garage, jardín, etc. Informan en el F-5470.

MIRAMAR. SE ALQUILA EN 16 Y Primera chalet de lujo sin estrenar de 3 habitaciones, portal cerrado con cristales y cortinas venecianas, pisos de terraza toda pintada en aceite. Informes en la misma en el Telf. F-3246.

91 J. DEL MONTE - VIBORA.

VIBORA. SE ALQUILAN FRESCOS y cómodos altos, Estrada Palma 102 a dos cuadras de la Calzada, con agua abundante, (tiene motor) Informan en los bajos.

SE ALQUILA EN LA LOMA DE Chaple, Víbora, la magnífica casa calle Luz Oeste No. 57. Informes en el No. 61.

SE ALQUILA

San Mariano 61 (Víbora). Preciosa casa con jardín, 7 cuartos, 2 baños, garage etc. recién pintada. La llave en la misma. Informes Telf. M-8767. Renta $75.00.

LOMA DEL MAZO MODERNA CASA de esquina altos se alquila Luz Caballero esquina a Patrocinio, sala, saleta, comedor, tres cuartos, baño y cuarto de criados y garage, precio: $50.00.la llave en los bajos.Informes F-2397

LOMA DEL MAZO, LUZ CABALLERO 509, entre Patrocinio y O-Farrill se alquila moderna casa con sala, comedor, tres habitaciones, servicio y cuarto de criados y garage. Precio: $40.00 la llave en la esquina de Patrocinio. Informes: F-2397

LOMA DE CHAPLE. SE ALQUILA, Heredia No. 21 entre Lacret y la loma, casa moderna, recién pintada, abundante agua siempre, jardín, sala, dos hermosos dormitorios, hall, closet, baño intercalado, agua fría, caliente, comedor, cocina, patio, pasillos laterales. No tiene papel, puede verse diariamente por la tarde, alquiler módico. Más informes teléfono U-7816.

DIEZ DE OCTUBRE 1,118, ALTOS. Terraza, sala, saleta, 4 cuartos, baño completo, comedor, cocina con calentador, cuarto y servicio de criados. Verla de 8 a 10 y de 2 a 6. Informa: F-2090.

92 SANTOS SUAREZ. MENDOZA

LUIS ESTEVEZ 457 ENTRE JUAN Delgado y D-Strampes, jardín, portal, sala, saleta, tres habitaciones, baño, patio, traspatio, abierta de 3 a 6. Informan: D-Strampes 207 casi esquina a Libertad.

SE ALQUILA CASA D-STRAMPES 260 entre Santa Catalina y Milagros moderna y de lujo $60.00, llaves en la misma informan Telf. I-6901

PROXIMA A DESOCUPARSE, SE alquila la casa Ave. de Serrano 394, de 4 cuartos, garage, etc., $45.00. Puede verse a todas horas.

98 ALQUILERES VARIOS

COJIMAR. — OPORTUNIDAD SE alquila casita o casa con o sin muebles, con o sin comida pegada al mar abundante agua, con baño de mar privado, parque anexo con toda clase de juegos para niños, por meses o por años. Precios módicos Real y Baños Villa Ruiz. M-9921

EN BARACOA: GANGA 150 Y 120 SE alquilan en Playa Habana, para la temporada casas con tres cuartos, dos baños cómodos, muy frescas. Informan Teléfono A-8854.

SE SOLICITAN

102 AGENCIAS COLOCACIONES

LA 1a DEL VEDADO: F-2125

Calle 6 614 entre 25 y 27 Servimos Habana, repartos, Vedado, criadas criados, manejadoras, pinches, camareros, chaufferes, personal país y extranjero para todo servicio doméstico y comercial. A-0411

«LA OTILIA». F-4806

Domestic Employment Agency, siempre cumpliendo mejor. Cocineros, cocineras reposteras, criadas, criados comedor, manejadoras, lavanderas, choferes, jóvenes mensajeros, pinches, limpiar o fregar autos. K 361 ent. 19 y 21.

«LA PREDILECTA» A-0411

Aguila esquina Suspiro para ambos sexos, hombres, mujeres, criadas cocineros, pinches, manejadoras, cocineros, chofferes, fregadores criados. Personal jamaiquino, español del país de color, blanco. Servimos Habana y Repartos de todos los sueldos A-0411

«LA AMERICANA» F-2524

23 407 entre J e I al lado del garage Ford. Servimos Habana y repartos, criadas, cocineras, criados fregadores, niñeras, lavanderas, cocineras, camareros, españoles, jamaiquinos y color, del país, blancos y de color de todos los sueldos. F-2524

«AGENCIA BEERS»

Año tras año seguimos facilitando sirvientes a las mejores familias cubanas y extranjeras, también empleados de Oficina de la más alta calidad. Hay una razón! Plaza de la Catedral 54. M-7730.

«LA COMERCIAL» M-1149

Aguila 759 entre Monte y Corrales servicio rápido criadas, criados, pinches, fregadores, manejadoras, cocineros, camareros, costureras, lavanderas, jamaiquinas, españolas y cubanas, blancas y de color. Para repartos y Habana, de todos los sueldos Telf. M-1149.

SE SOLICITAN

102 AGENCIAS COLOCACIONES

MARIANAO EMPLOYMENTS TELEFONO FO-1077, sucursal Vedado, F-6445. Ofrece sus servicios con el personal escogido de siempre. Referencias. Recibimos órdenes para el extranjero y playas. FO-1077 y F-6445

«LA HABANERA» U-1880

Tenemos personal de hombres y mujeres para servir a toda la Habana, Vedado Repartos, fincas etc. extranjeros, blancas, de color, españolas, etc etc. Choferes porteros cocineros o comercio personal por horas. Neptuno y Espada U-1880

«LA ORIENTAL», U-5388

Tenemos personal para Habana, Vedado, repartos, fincas, playas, el extranjero. Blancas, color, españolas, hombres y mujeres, personal por horas, porteros, choferes, con referencias. U-5388. San Rafael y Gervasio.

103 CRIADAS-CRIADOS

SE SOLICITA UNA CRIADA ESPAÑOLA para cuartos y costura, con buenas referencias F-5213

SOLICITO CRIADA SERIA QUE PASE 30 años para todo el trabajo de la casa; es matrimonio solo. Tiene que saber cocinar bien y tener referencias de la última casa que trabajó. Puede dormir fuera. Sueldo $14. Aguila 561. Departamento 4 (altos).

SE SOLICITA CRIADA BLANCA para la limpieza y ayudar poco a la cocina. Amargura 263. 1er. piso.

SOLICITO MUCHACHA BLANCA PARA ayudar quehaceres matrimonio. Puede dormir en la casa. Lugareño, 204, altos, letra C.

SE SOLICITA UNA CRIADA DE mano española, joven, trabajadorda en 18 entre E y F, reparto Almendares. Sueldo: 12 pesos. Obligatorio el uniforme. Se exigen referencias.

104 COCINERAS-COCINEROS

SOLICITO JOVEN ESPAÑOLA BUENA cocinera repostera con referencias, sepa servir mesa y duerma colocación. Sueldo: $25.00 y uniformes. Luz Nro. 3, altos (Loma de Chaple. Víbora. Telf. I-7197

EN 12 No. 358 ENTRE 15 y 17, VEDADO, se solicita una buena cocinera que traiga referencias y duerma en la colocación. Sueldo: $10.00.

SE SOLICITA UNA CRIADA ESPAÑOLA para cocinar y limpiar, dormir en la colocación; traer referencias; sueldo $15. Libertad 7 entre Párraga y Felipe Poey, Víbora.

SE SOLICITA BUENA COCINERA 15 pesos, matrimonio solo, referencias. Dormir colocación. 6 y 1a. La Sierra.

SOLICITO COCINERA CON REFERENCIA, dormir colocación; sueldo $10.00. Juan Bruno Zayas, 262. Teléfono I-6289.

SOLICITO UNA BUENA COCINERA formal y muy limpia, que ayude en algunos quehaceres. Corta familia. Uniformes. Se exigen referencias. Edificio «Rex»: J esq. a 11, Apartamento 4.

SE SOLICITA UNA COCINERA QUE ayude a los quehaceres de la casa, para una familia corta. Informan en Muralla 205. es un establecimiento.

SOLICITO COCINERO REPOSTERO chino con referencias para casa particular, que sepa servir mesa y duerma colocación. Sueldo $22.00. Salud 210. Teléfono M-9134.

SE SOLICITA BUENA COCINERA española para cocinar y limpiar para corta familia buenas referencias necesario dormir en la colocación. Calle 3a Nro. 405 bajos, entre 2 y 4, Vedado.

SE SOLICITA COCINERO O COCINERA que alquile el negocio de comidas de esta Casa de Huéspedes. Cocina va equipada. Traiga referencias. Chacón 165 altos, de 8 a 10 de la noche.

105 MANEJADORAS

SE SOLICITA BUENA MANEJADORA para dos niños, ha de ser muy limpia y competente. Traer referencias. Sueldo $15.00. En la misma se solicita muchacha para limpiar habitaciones por horas. Sueldo siete pesos. Edificio «Miami», cuarto piso, letra G. 11 entre 6 y 8. Vedado.

114 AGENTES-VENDEDORES

SE SOLICITAN MUCHACHAS QUE dominen las cuatro reglas para ser empleadas con buena retribución Nancy Dresses Importer Muralla 474 edificio Prieto apartamento 103-104. De 10 a 12.

SOLICITO AGENTES VENDEDORES en toda la República, incluyendo la ciudad de la Habana. M. Cano, apartado 235.

SE SOLICITAN AGENTES AMBOS sexos trabajar artículo nuevo de fácil venta. Diríjase a Oficina Du Pont Marqués González 313. Habana. Oportunidad para el interior.

116 SOCIOS

SOLICITO SOCIO PARA PRODUCTIVO negocio en marcha, con $150 o tomo al 1 por 100 dicha cantidad. con buena garantía. Sr. Rodríguez Fundación 24, Calabazar.

SOLICITO URGENTEMENTE SOCIO para industria pequeña pero muy productiva para que se haga cargo de la administración por no poder yo seguir atendiéndola. Produce más de mil pesos mensuales de utilidad. M-8127

117 SOLICITUDES VARIAS

HOMBRE SOLO DESEA COMER COMIDA criolla sin carne, con postres caseros, en casa particular, cerca de la Catedral. Prefiere comer tarde. Llamar M-3242 Habitación G

SE SOLICITAN PERSONAS QUE PADEZCAN afecciones de la piel tales como; eczemas húmedas o secas, herpes, barros, liquen plano o critematosos, epidermofitosis, grietas picazones y hongos de los pies, afecciones seborreicas de la cara, de la cabeza o de las orejas, sicosis de la barba o de cualquiera otra región, afecciones parasitarias de la piel, úlceras, sarna, picazones, tiña infantil de la cabeza, placas de pelada de la barba o la cabeza del adulto, y especialmente CASPA y CAIDA DEL CABELLO, para regalarles muestras de Acetolia Robaina. Debe venir el paciente personalmente, Ave. Menocal 808, esquina a Carlos Tercero. Habana.

SE SOLICITAN 2 SEÑORAS O SEÑORITAS de buena presencia. Buen sueldo. Presentarse a las 3 de la tarde en Manzana de Gómez No. 548.

SOLICITAMOS PERSONAS TENGAN libros usados compramos en todas cantidades. Llame ahora mismo A-7027 Vamos inmediatamente por lejos que sea; no tenga pena. A-7027.

NECESITO UNA JOVEN O UN JOVEN para oficina y dos hombres para la calle, $1.00 diario. También necesito sirviente para clínica; un fregador y un chauffeur. Compostela 362, agencia.

SE OFRECEN

118 CRIADAS-CRIADOS

CON EXCELENTES REFERENCIAS se desea colocar en casa particular un joven blanco. Telf U-6213

SE DESEA COLOCAR UNA JOVEN del campo para limpieza o cocinar, tiene referencias. Informes teléfono U-2986

SE DESEA COLOCAR UNA JOVEN blanca del país en casa de moralidad por horas. Tiene referencias. F-6131.

EXCELENTE CRIADO ESPAÑOL FINO de muy buena presencia referencias de las mejores casas del Vedado y cartas también sale a los repartos y al campo M-7730 Rodríguez

DESEO LIMPIEZA POR HORAS NO importa lugar apartamentos caballeros americanos de moralidad, soy joven, blanca, de buenas costumbres, sé trabajar, tengo referencias. Sueldo: $10 en adelante U-1880.

SE DESEA COLOCAR UNA JOVEN española para criada de manos de cuartos o comedor tiene referencias; sabe trabajar sirve a la rusa, va a los repartos Telf. F-3254

SE OFRECEN

118 CRIADAS-CRIADOS

SE DESEA COLOCAR UNA JOVEN española para trabajar por horas, o todo el día y dormir fuera para criada de cuartos o comedor es limpia y trabajadora tiene buenas referencias F-6228

SE DESEA COLOCAR DE CRIADO de manos un español o ayuda de cámara, tiene buenas referencias de las mejores casas de la Habana. Telf A-0515

DESEA COLOCARSE UNA JOVEN de color para criada de mano, es del campo tiene buenas referencias, desea casa formal, dormir en la colocación, sueldo diez pesos. Llamar al U-6098 Alicia.

JOVEN DE 20 AÑOS SERIO Y CUMPLIDOR con inmejorables referencias desea colocarse de portero o criado sabe serrvir a la rusa. Telf. F-6218

SE OFRECE CRIADA PARA CUARTOS o comedor acostumbrada a trabajar. Buenas referencias. De manejadora. Salgo repartos o playas. Aguila 759, esquina a Monte. A-0411 y M-1149

SE OFRECE CRIADA PARA CUARTOS o comedor con buenas referencias, acostumbrada a trabajar; fina y de buen carácter, o para manejadora, salgo repartos. Calle 6 Nro. 614, entre 25 y 27. F-2125.

SE OFRECE CRIADA PARA CUARTOS o comedor, práctica y de buen carácter, acostumbrada a trabajar. Tengo buenas referencias. También para manejadora. Informes: 23 407. entre J e I. Sr. Blanco F-2524

CRIADO JOVEN ESPAÑOL ACOSTUMBRADO al servicio de casa particular, desea colocarse. Conoce el servicio fino, con recomendaciones. Telfs. FO-3312 y FO-1359.

DESEA COLOCARSE ESPAÑOLA mediana edad, para cocinar y ayudar algo limpieza, con corta familia; duerme o no en la colocación; sabe trabajar, viajes pagos. M-1280.

SE DESEA COLOCAR UNA ESPAÑOLA de mediana edad para criada de mano, es honrada y trabajadora; para informes llame al Teléf. M-4407.

DESEA COLOCARSE UN BUEN criado de mano, práctico en todo esmerado servicio, sin pretensiones, o para segundo criado, camarero, ayudante cocina, jardinero; tiene referencias. Teléfono M-1959.

SE OFRECE CRIADO CUBANO MESTIZO joven con buenas referencias, como criado de mano de comedor, sirve a la rusa y está acostumbrado al servicio fino, tiene buen carácter y sabe cumplir con sus obligaciones. Oscar. Bodega. U-6684.

CRIADO ESPAÑOL JOVEN DESEA colocarse casa particular, práctico en todo servicio, sabe servir bien a la rusa, hacer cocteles; es repostero y cumplidor, tiene buenas referencias de las casas donde ha trabajado. Teléfono FO-3634.

PARA LAVAR DESEA COLOCARSE una joven o para lavar y limpiar. Informan U-5579.

SE OFRECE UNA JOVEN DEL PAIS para cuartos, sabe coser, conoce el servicio de comedor; o no le importa hacerlo todo, siendo corta familia; sueldo $15 en adelante. FO-1428.

DESEA COLOCARSE JOVEN ESPAÑOLA criada de cuartos, casa de moralidad, acostumbrada servicio fino, sabe lavar y planchar ropa fina mgníficas referencias, no menos de $20. F-7348.

EXCELENTE CRIADO DE MANO DE nacionalidad española desea colocarse con magníficas referencias de varios años en casas de familias distinguidas, buena presencia y carácter y bien práctico en el servicio fino de mesa y demás quehaceres. Teléfono M-3592.

SRA. ESPAÑOLA DESEA COLOCARSE de criada de cuartos o manos, siendo corta familia. Desea casa de moralidad. Tiene referencias. Telf. F-6445.

DESEA COLOCARSE UN JOVEN cubano campesino para criado de mano, casa particular o mozo de limpieza. No tiene pretensiones, sale a repartos. Infórmese al teléfono M-6890 preguntar por Elio. Llame después de las 9. Domicilio San Miguel 417 bajos.

EUROPEAN FINE YOUNG MAN speeks german litle english know to serve on russian style. Like domestic work as valet gardner or cook helper. Call M-1106.

INGLESA MEDIANA EDAD CON REFERENCIAS, consecuente en su trabajo y buen carácter, colócase de criada de manos o lavandera, duerme o no, va a playas o interior. FO-1077.

SE OFRECE CRIADA DE MANO, cuarto o comedor con referencias de tiempo, fina y educada, o para manejadora. Informan M-7375 .

SE OFRECE UNA JOVEN DE COLOR para criada de mano o de cuartos, lava y plancha ropa fina, tiene buenas referencias y sale a los repartos o finca, menos de $18 no se coloca. Calle 9 entre H e I, 307 Teléfono F-6086. Pregunte por Lucía.

DESEA COLOCARSE UNA JOVEN cubana para criada de manos o de cuartos, sabe cumplir con sus deberes, tiene buenas referencias, duerme en la colocación si se desea. Llame al Tlf. F-6014.

U16998: SE DESEA COLOCAR UNA española para criada de mano o manejadora.

CRIADO ESPAÑOL JOVEN DESEA colocarse, tiene buenas referencias. Teléfono M-3339.

SE DESEA COLOCAR UNA ESPAÑOLA de mediana edad para todo o para cualquier cosa; sabe cumplir con su deber. Teléfono U-2780.

JAPONES BUEN CRIADO DE MANO desea colocarse en casa particular con recomendación de la casa donde ha trabajado. Telf. A-9814.

SE DESEA COLOCAR UNA JOVEN del campo para criada de mano o sólo para la limpieza, sabe lavar y planchar ropa de seda, es formal y cumplidora, no tiene pretensiones. FO-1404.

CRIADA DE COLOR, DESEA COLOCARSE casa de moralidad, tiene buenas referencias, duerme en la colocación, también trabaja de manejadora, quiere ganar $15. Pregunte al F-3386.

119 COCINERAS-COCINEROS

SE DESEA COLOCAR UNA ESPAÑOLA para cocinar y limpiar a corta familia. Desea casa seria. No se coloca menos de $18.00 Telf F-6259

UN BUEN MAESTRO COCINERO, chino, joven, cocina criolla, española y americana, también repostería. Cumple con su obligación. Informa el café Cuchillo y San Nicolás. A-4578. Tiene referencias.

DESEA COLOCARSE UN MAESTRO cocinero repostero de color con buenas referencias y cocina al gusto del consumidor. Y no tiene inconveniente salir de la ciudad. San Nicolás Nro. 1170 Telf. A5-0211

COCINERA DE COLOR CON BUENA sazón limpia, saludable, duerme o no, desea casa particular de un solo trabajo. Sueldo que amerite, tiene referencias U-1880

SE DESEA COLOCAR UNA COCINERA inglesa repostera sabe cocinar a la criolla y americana, tiene referencias. A-4297.

DESEA COLOCARSE UNA MUCHACHA blanca del país para cocinar y lavar ropa fina o para cocinar y ayudar la limpieza pues sabe trabajar, lleva tiempo en el servicio y tiene buenas referencias Telf. FO-3140. Prefiere repartos.

UNA SEÑORA DE COLOR DESEO colocarse de cocinera, sabe su obligación, llame al Telf. FO-2785

DESEA COLOCARSE ESPAÑOLA COCINERA superior repostera sabe toda clase comidas finas, bien presentadas económica. Sólo cocina tiene referencias. U-6358

JOVEN CHINO MAESTRO COCINERO repostero cocina criolla y española, cocina muy práctico, desea colocarse casa particular, cumple con su obligación, aseado; tiene buenas referencias informan por el Telf. M-9164

SE OFRECE UNA COCINERA REPOSTERA sabe hacer plaza variar la comida, tiene referencias duerme fuera y va a los repartos San Miguel 524 preguntar por María apartamento Nro. 3

SE OFRECEN

119 COCINERAS-COCINEROS

DESEA COLOCARSE JOVEN ESPAÑOLA para cocinera o cocinar y limpiar siendo un solo matrimonio, tiene referencias. Informes F-3012

UNA MUCHACHA ESPAÑOLA CON buenas referencias desea colocarse con un matrimonio o corta familia para cocinar y limpiar; también se coloca de criada de manos. No sale a los repartos. Telf. A-4237

SE OFRECE UN BUEN COCINERO repostero, con buena sazón cocina en casa particular o comercio, tiene referencias, sale donde quiera, no tiene pretensiones. M-1149 y A-0411

SE OFRECE COCINERA PRACTICA en la cocina para cocinar solo o cocinar y ayudar algo repostería. Tengo referencias, salgo repartos y duermo en la colocación o fuera según trato. Informes: 23 407, entre J e I. Sr. Blanco. F-2524.

SE OFRECE COCINERA CON BUENA sazón para cocinar sólo o cocinar y limpiar o ayudar, práctica. Salgo repartos, duermo fuera o dentro según trato. Hago repostería. Informes: Aguila 759 esquina a Monte, A-0411 y M-1149

SE OFRECE COCINERA PRACTICA en la cocina para cocinar sólo o cocinar y ayudar; hago repostería; duermo fuera o dentro, según trato, tengo referencias. Informes 6 Nro 614 entre 25 y 27 F-2125

SE OFRECE SUPERIOR COCINERO español hombre solo, sabe toda clase de cocina, repostería, pastelería, helados y platos fríos, tiene referencia; sale al campo. Antonio. M-4797.

DESEA COLOCARSE UNA MUCHACHA de color, del campo, para cocinar a la criolla y ayudar a la limpieza; entiende de repostería. San Rafael 1060 entre San Francisco e Infanta.

DESEA COLOCARSE UNA COCINERA española sin pretensiones. Teléfono A-0143.

SE DESEA COLOCAR UNA COCINERA; sabe cumplir con su obligación; llamen de 9 a. m. Teléfono F-7232.

SE DESEA COLOCAR UNA COCINERA repostera inglesa. Buen sueldo; sabe cumplir con su deber. Villegas, 469.

SE DESEA COLOCAR PENINSULAR de cocinera, entiende de repostería, hace plaza, no saca comida; o para criada de manos, o trabajar por horas; tiene recomendación. Teléfono F-4580.

UN MAESTRO COCINERO ASIATICO sabe cocinar, muy práctico a la criolla, española y repostería, cumple con su obligación, tiene buenas referencias de casas particulares. Teléfono M-4766.

SE DESEA COLOCAR UNA MUCHACHA española para cocinar y limpiar a corta familia; duerme fuera; tiene buenas referencias; no va a los repartos. Teléfono U-6884.

DESEA COLOCARSE UNA COCINERA de color entiende de repostería; duerme fuera, sino es de $15 en adelante; tiene buena recomendación. Teléfono F-2724.

SE OFRECE COCINERA CON REFERENCIAS para cocinar solo o cocinar y limpiar, buena sazón, fina y educada. Salgo a finca o playa. Informan M-7375.

DESEA COLOCARSE UN BUEN COCINERO de color. Tiene buena referencia Telf. A-9145.

COCINERA REPOSTERA INGLESA, con muy buenas referencias, desea colocarse, duerme en la colocación, va repartos y sabe bien su oficio, quiere ganar $20. Informa F-3386.

SE DESEA COLOCAR UNA SEÑORA española para cocinar y limpiar para corta famlia, desea casa formal; sueldo 17 pesos. Informan X-2375.

COCINERA DE COLOR CUBANA, tiene buenas referencias, desea colocarse, no duerme en la colocación, quiere sueldo de $12. Informa F-4806.

120 MANEJADORAS

SE DESEA COLOCAR UNA JOVEN española para manejadora o cuarto o cuidar una señora, es formal, tiene buenas referencias. Llame de 8 a. m. a 6 p. m. FO-1404.

123 COSTURERAS-MODISTAS

SE OFRECE UNA JOVEN, ALTA costura. Telf. F-3316.

124 LAVANDERAS-LAVANDEROS

SE OFRECE JOVEN DE COLOR PARA lavar fuera ropa fina u otras; tiene referencias. Llame al F-5355.

SE COLOCA JOVEN ESPAÑOLA PARA lavandera, quiene ganar buen sueldo, tiene referencias. Telf. M-9278

125 CHOFERES

SE DESEA COLOCAR UN CHOFER con referencias largos años de práctica soltero, duerme en la colocación. Sin pretensiones Telf. F-6575

CHOFFER CON CAMIONCITO DE reparto desea colocarse a sueldo o comisión, también se coloca en casa particular, tiene buenas referencias. Teléfonos F-6256 y F-7232

SE OFRECE UN CHOFFER DE COLOR del campo para casa particular o de negocios con experiencia, es limpio y sabe cumplir su obligación y no tiene pretensiones; tiene referencias Telf. M-4328

OFRECE SUS SERVICIOS CHOFER joven mestizo en casa particular, prefiere repartos Sierra, Almendares o Miramar. Referencias. FO-1700

DESEA COLOCARSE UN BUEN chofer, experto en toda clase de máquinas y mecánica, sin pretensiones y con referencias de buenas casas. Teléfono M-1959.

DESEA COLOCARSE CHOFER EXPERTO en toda clase de máquinas, serio, cumplidor, cuidadoso, cubano y soltero, excelentes referencias de casa conocida. F-3873.

SE DESEA COLOCAR CHOFER JOVEN español con quince años de práctica y referencias. Telf. M-4457.

CHOFER MECANICO CATALAN con muchos años de práctica, desea colocarse, dentro o fuera de la capital, no tiene pretensiones, tiene referencias, se somete a prueba. Telf. A-9033.

SE DESEA COLOCAR UN JOVEN ESPAÑOL de chofer, tiene muchos años de práctica y buenas referencias, no tiene pretensiones. entiende mecánica. Informan FO-2712. Paco.

SE DESEA COLOCAR CHOFER ESPAÑOL en casa particular, con buenas referencias y práctica en el manejo y sin pretensiones. F-6256.

CHOFER CAMAGUEYANO, BLANCO 33 años, conoce tráfico Habana, Carretera Central, empléase después del 15 de agosto. Referencias casa donde trabaja actualmente. Joaquín Rodríguez. Hotel Savoy F No. 352.

AVISO IMPORTANTE

Si usted tiene automóvil y aprecia su vida, hágase de un chofer serio y competente, que le ofrece «Motor Club de Cuba» Sociedad de Beneficencia que radica en la Ave. Wilson y B, Vedado, Telf. F-5315.

126 JARDINEROS

SE OFRECE UN JARDINERO ESPAÑOL. Conoce floricultura y horticultura y arboricultura. Informes: 12 entre 21 y 23. Telf. F-2514. Casa Trías Sueldo: $125.00

129 OFICINISTAS

NECESITO EN SEGUIDA CONTADOR soltero, ciudadano americano para trabajo permanente importante en el interior. $250.00 mensuales y casa. «BEERS». Agente de Colocaciones. Plaza la Catedral, 54.

SE DESEA COLOCAR UNA JOVEN para trabajos generales de Oficina, no tiene pretensiones. Teléf. F-7276.

131 OFERTAS VARIAS

SEÑORA EDUCADA SE OFRECE como dama de compañía a señora o niños, referencias M-1629 de 9 a 12 a. m.

JOVEN CUBANO CON INSTRUCCION, práctica en el comercio, referencia y garantía, solicita trabajo en cualquier giro, sin pretensiones. Informa: A-0244. Juan Marino Pérez.

M.E.C.D. 2016

LA CRUZ ROJA AMERICANA HALLA OBSTACULOS EN EUROPA

EL ALMIRANTE DARLAN PIDE LA REORGANIZACION TOTAL DE LA MARINA MERCANTE FRANCESA

Entiende que Francia debe renunciar para siempre a los trasatlánticos de lujo semejantes al "Normandíe"

Desea que la Marina Mercante esté organizada como la de Guerra, teniendo sus hombres iguales ventajas y los mismos deberes. Perderán la ciudadanía los que huyeron

VICHY, Francia, julio 23, (Havas). — El Consejo de Ministros que se celebró esta tarde, bajo la presidencia del mariscal Petain, aprobó un decreto-ley en virtud del cual, todos los franceses que abandonaron el territorio nacional en los días comprendidos entre el 10 de mayo al 30 de junio del presente año, sin causa justificada, perderán la ciudadanía francesa.

El propio Consejo de Ministros dispuso el nombramiento de M. Lafont para secretario general del Ministerio de Producción Nacional y Mano de Obra Industrial.

Otro acuerdo aprobado fué el de destinar al Dr. Félix Codevelle, para que dirija el departamento de Higiene y Asistencia Social.

El Consejo se ocupó finalmente de diversas cuestiones relacionadas con la aplicación del armisticio germano-francés.

El almirante Darlan entiende que habrá de modernizarse la flota mercante francesa

CLERMONT FERRAND, julio 23, (Havas). — En una entrevista celebrada con el almirante Darlan, ministro de la Marina mercante, que publica «Le Petit Parisién», indica un programa para su reorganización.

Tendrá Francia, a la vez que aumentar y modernizar la flota mercante y habrá de exigirse una mayor disciplina a los dotaciones de los barcos.

«Se trata por tanto—dijo el almirante Darlan—de cambiar completamente el estado de cosas actualmente existente.

«Será necesario hallar la manera de que los barcos permanezcan en los puertos el menor tiempo posible, realizando las maniobras de carga y descarga.

«Me propongo, por otra parte, dotar a nuestros marinos mercantes de un estatuto análogo al de nuestra marina militar.

«Mientras el barco se encuentre amarrado, se pagará a las tripulaciones lo mismo que en servicio y a los marineros se les concederán vacaciones.

«Con el nuevo sistema se trata de que los barcos no estén ociosos sino en casos imprescindibles, lo que a la larga resultará provechoso a las empresas.

«También me propongo restablecer el espíritu de cuerpo que hace unos sesenta años existía en la antigua marina mercante francesa.

«Es preciso restablecer íntegramente y por todos los medios la autoridad del comandante o capitán del buque.

«Los marinos mercantes tienen derecho a gozar del mismo bienestar que los de guerra, y a que posean como éstos a bordo las condiciones de confort que correspondan con su situación en la vida civil».

El almirante Darlan manifestó a continuación, que el mejoramiento de la marina mercante deberá prepararse por el Estado y los armadores, de manera que los barcos no tengan que soportar cargas excesivas.

«Con la mayor urgencia—continuó—habrá que acrecer y modernizar nuestra flota mercante. Habremos de buscar un tipo de barco que ofrezca el mayor rendimiento con mayor velocidad que los actuales, por lo menos de quince a veinte nudos. Este tipo puede construírse empleando motores en vez de máquinas de vapor.

«También tendremos que renunciar, y para siempre, a esos trasatlánticos de lujo de la clase del «Normandie».

«Necesitamos llegar a la coordinación de los servicios marítimos con los aero-marítimos, y a cuyo efecto será menester que la aeronáutica pase a depender de la marina mercante y se abandone el principio del aire integral por el del mar integral».

NAVEGACION DE BARCOS ESPAÑOLES POR EL MEDITERRANEO

VALENCIA, julio 23. (SE).—Debido a haber desaparecido en gran parte el control inglés a lo largo de la costa del Mediterráneo español, los propietarios de barcos hispanos se proponen reanudar la navegación en ese mar, aunque sea en escala limitada.

Impresiones de la Conferencia

Los problemas básicos empezaron a abordarse ya

II

Con actividad que revela el propósito loabilísimo de concentrar lo más posible la atención de la Conferencia de Cancilleres en los problemas básicos que aspira a resolver, míster Hull y míster Berle parecen haber intervenido eficazmente ayer en las comisiones de Protección de la Paz y de Cooperación Económica. Como son estrictamente privadas las deliberaciones de las comisiones, los comentarios que se avancen ahora acerca del proyecto de mandato sobre las posesiones europeas de América, atribuído a Mr. Hull, o sobre el proyecto de «cartel» económico que se asigna a Mr. Berle, tienen que ser aventurados. Ambos problemas, de seguro, provocarán la más decisiva pugna de opiniones entre las delegaciones. Mas de ese encuentro —que rodeara el ambiente de cordialidad absoluta de la Conferencia— debe esperarse un útil y definitivo establecimiento de posiciones de las distintas delegaciones en dos cuestiones vitales para el continente.

Conocida es la oposición argentina a la solución generalmente mencionada del problema de los mandatos. Implicado en éste se halla la cuestión íntegra de la actitud a adoptar por el Nuevo Mundo ante el conflicto europeo —y sus posibles extensiones y corolarios—. Y ya en ese punto, sabido es que son varias las naciones que apoyan la opinión netamente antiintervencionista. La resistencia a todo otro criterio, probablemente, gane terreno a medida que se conozca la importancia del grupo que lo sostiene.

El proyecto de cartel económico —que ha sujetado a críticos comentarios la prensa norteamericana— tiene también entre las delegaciones oposición firmísima. Básase ella, como el problema entero, en factores económicos en gran parte fatales, por naturales; y absolutamente ineludibles, por cuanto afectan vitalmente la economía de los países respectivos. Un perfil que resalta a la observación inmediata, destacando la índole realista de la cuestión, es el hecho, sin duda sugerente por la misma casualidad del mismo, de que las seis naciones que forman la comisión de Cooperación Económica —México, Colombia, Perú, Nicaragua, Salvador, Cuba— colocan, como promedio, un poco más del sesenta por ciento de su exportación total en los Estados Unidos. Mientras que otro grupo de naciones del sur —Argentina, Uruguay, Bolivia, Paraguay, Chile, Venezuela— envían a la Unión poco más del diez por ciento de su exportación media. El primer grupo representa el 28.7 por ciento de la exportación total de la América Latina en el último decenio; el segundo grupo representa el 50 por ciento de ese total. ¿Puede dejar de apreciarse en cuán diferente forma afecta a unas y otras naciones el conflicto europeo y la relación económica entre el Nuevo Mundo y el Viejo Mundo?.

Mas la Conferencia de la Habana, por fortuna, ha empezado sus tareas y de seguro las desenlazará en la atmósfera de comprensión y mutua disposición a las concesiones, que tan sincera y elocuentemente expresara el canciller Hull en su discurso del lunes. Y un sutil conocimiento de las relaciones interamericanas, podría percibir que lo esencial a ganar de la actual reunión, por ser ella de fines espirituales tanto como prácticos, pudiera ser la confirmación —¿o el descubrimiento?— de que, entre naciones como entre individuos, la amistad, la identificación ideológica y aun la cooperación en fines de interés común, pueden continuarse aun cuando las relaciones puramente comerciales dejen de ser todo lo intensas y fructíferas que se deseara. La identificación continental, la cordialidad interamericana no están a discusión.

José M. Torres-Perona

LA GUERRA EN EL AIRE

Los comunicados oficiales de Londres y Berlín están de acuerdo al dar cuenta de las operaciones realizadas por sus respectivas escuadrillas de aviación. Desde la City se reporta que las Reales Fuerzas Aéreas han bombardeado el aeródromo de Bergen (Noruega), des de donde parten los aviones nazis que atacan la zona de Escocia, comprendida entre Edinbourgh y Aberdeen. En idéntico sentido han hecho su aparición las escuadrillas inglesas sobre la base alemana de Wilhems haven y las islas de la Frisia alemana. Dando las referencias que Londres silencia, Berlín informa que ha sido castigada la parte sur de Inglaterra en los puertos de Pembreke, Bristol, Portsmouth y las riberas del Támesis, entre Sheernes y Chatham. Dentro de los circulos trazados en el croquis aparecen los puntos de referencia de los comunicados mencionados.

"LO QUE OCURRE EN LOS CAMPOS DE BATALLA DE EUROPA, puede verlo gráficamente en los noticiarios de REX CINEMA, San Rafael y Amistad".

LA GUERRA HA AFECTADO MUCHO A LA PRODUCCION PETROLERA EN VENEZUELA

NUEVA YORK, Julio 23. (Havas) La guerra ha afectado seriamente a la industria petrolera de Venezuela, según se anunció hoy por el departamento de Comercio.

Como resultado de la pérdida del mercado francés, la producción diaria de petróleo que había llegado a ser de 600.000 barriles ha quedado reducida a 450.000 barriles.

El P. Sertillanges, dominico, aboga en Francia por un estatuto para el trabajo basado en las profesiones

Se anuncia en Vichy que en breve quedarán reanudadas las comunicaciones francesas con el extranjero. La correspondencia para América se enviará por Lisboa

VICHY, Francia, Julio 23. (Havas). —Se sabe que muy en breve se reanudarán las comunicaciones postales entre Francia y el extranjero. El ministro de Comunicaciones M. Pietri informó hoy que la correspondencia destinada a la América del Norte, Central y del Sur, Africa Occidental, Oriental y del Sur y Madagascar se enviaría vía Lisboa.

La correspondencia destinada a la Europa septentrional y Central, la Unión soviética, los Países balcánicos, Siria, Extremo Oriente y Lejano Oriente se despachará por Suiza.

Llegaron a Marsella dos barcos cargados de carneros

MARSELLA, Julio 22. (Havas).—Han entrado hoy en este puerto dos vapores procedentes del Africa Septentrional, con un cargamento de 17.000 carneros.

Se anuncia que las comunicaciones se han restablecido desde la semana pasada, aunque con ritmo menos rápido al de antes de la guerra, entre la Metrópolis y Africa del Norte.

Sertillanges aboga por un Estatuto del Trabajo basado en las Profesiones

CLERMONT FERRAND, Francia, Julio 23. (Havas).—En una entrevista concedida a un redactor del periódico «Le Fígaro», el R. P. Sertillanges, ilustre dominico miembro del Instituto, insistió sobre la urgencia de dotar a Francia de un Estatuto del Trabajo.

Entiende Sertillanges que desde luego existen leyes que condicionan el trabajo en general, pero que se necesitan otras complementarias para regular sus relaciones sobre todo con referencia a la familia. Así las nuevas leyes deben ser, a su juicio, de tipo corporativo.

«No se trata,—dijo—de resucitar las viejas corporaciones que aun prestando como prestaron, valiosos servicios, están muertas definitivamente. Pero sin retroacción, antes por el contrario avanzando, pueden organizarse los oficios por grupos de profesiones análogas, atribuyendo a cada uno su papel bajo el control del Estado.»

Sertillanges hizo notar que las corporaciones serán los organismos de colaboración encargados de resolver los problemas del trabajo.

Se trata con ello de evitar dos escollos: el liberalismo, por una parte, y el estatismo, por la otra. La fórmula que tiene que surgir ha de ser necesariamente intermedia, es decir: ni liberalismo ni estatista. Lo que puede resumirse de esta manera: Organización a base de la profesión bajo el control animador y regulador del Estado.

Reconocido por Inglaterra el Gobierno provisional Checoeslovaco

LONDRES, Julio 23. (S.E.)— El Primer Ministro, Mr. Winston Churchill, informó en la Cámara de los Comunes del reconocimiento del Comité Nacional Checoeslovaco como Gobierno provisional de la nación checoeslovaca. Explicó que recientemente se habían cambiado comunicaciones entre Lord Halifax y el doctor Eduard Benes sobre esta cuestión y como resultado de las mismas, el doctor Benes había informado a Lord Halifax, Ministro de Asuntos Exteriores de Gran Bretaña, de la formación de un Gobierno provisional integrado por elementos que deseaban se solicitase el reconocimiento por el Gobierno de Su Majestad.

Los términos de la carta de Lord Halifax, otorgando el reconocimiento, eran como sigue: «En vista del cambio de impresiones que ha tenido lugar entre nosotros, tengo el honor de informaros que en contestación a la petición del comité nacional checoeslovaco, el Gobierno de Su Majestad en el Reino Unido tiene gusto en reconocer y entrar en relaciones con el Gobierno provisional checoeslovaco establecido por el comité nacional de dicha nación para funcionar en este país.» La fecha del reconocimiento fué el 21 de Julio.

El Presidente Roosevelt manifestó que ha recibido informes sobre las dificultades que se le presentan

Sumner Welles dijo ayer a los periodistas que la América se resentirá de cualquier intervención europea en este Continente. El informe del incidente hispano-chileno

WASHINGTON, julio 23. (Havas). —El Secretario Interino de Estado, Mr. Sumner Welles, comentando la ruptura de relaciones entre España y Chile, dijo hoy lo siguiente a los periodistas:

«El Embajador de Chile, señor Cabero, vino a verme ayer, en cumplimiento de instrucciones de su gobierno, para comunicarme la declaración hecha al Gobierno de Chile por el de España y la respuesta de Santiago.

«Creo que el Gobierno constitucional y democrático que ha elegido Chile, con el cual mantiene este Gobierno las relaciones más estrechas y amistosas, tiene amplia capacidad para hacer todas las declaraciones públicas con relación a este incidente que crea necesarias.

«Sin embargo estimo debe agregar que todos los pueblos americanos se resentirán de cualquier tentativa por parte de un Gobierno extranjero para intervenir directa o indirectamente en los asuntos interiores de cualquiera de las repúblicas americanas».

El Presidente Roosevelt declaró tener informes de que la Cruz Roja Americana es obstaculizada en Europa

HYDE PARK, Nueva York, julio 23. (AP.)—Informes particulares recibidos por el Presidente Roosevelt dicen que quizá la mitad del ganado bovino y de cerda, y de las aves de corral de Dinamarca, son sacrificados ahora en beneficio de los alemanes, y que la «Quinta columna» de ese país está saboteando todos los esfuerzos de la Cruz Roja Americana para obtener fondos con que prestar auxilios a las víctimas de la guerra en Europa.

De ser cierto eso, dijo el Presidente en una conferencia de Prensa, el hecho es grave para el pueblo danés. La Cruz Roja ha recogido el rumor de que los artículos y materiales destinados a los que sufren en el continente europeo, están llegando a manos de los ejércitos alemán e italiano, aunque en opinión del jefe del Ejecutivo, ese rumor no tiene fundamento alguno.

El Embajador norteamericano en Francia, William Bullitt, asistió a la conferencia de Prensa. Al preguntar uno de los periodistas si el diplomático volverá o no a su puesto, el Presidente contestó que no había motivos para lo contrario, pues «Mr. Bullitt sólo está disfrutando de unas vacaciones».

En otro orden de cosas, Mr. Roosevelt calificó de rumores absurdos los de que había aconsejado a Inglaterra que rechazase la oferta de paz de Hitler.

Manifestó después que por los informes recibidos, la Conferencia de Cancilleres de la Habana se está desarrollando perfectamente.

Y terminó diciendo que la asignación de cuatro destroyers al cuerpo de infantería de Marina para conducir los llamados Batallones Aerodinámicos a cualquier lugar de América en que hagan falta, sólo constituye un experimento.

EL EJERCITO AMERICANO EMPLEARA LA TELEVISION COMO ELEMENTO DE LUCHA

WATERTOWN, Nueva York, Julio 23. (AP)—En las próximas maniobras del ejército de los Estados Unidos, en Agosto, en el Norte de Nueva York, se hará experimentos con la Televisión como elemento directo de las operaciones de guerra.

Los oficiales del ejército dicen que esperan poder observar los movimientos tácticos de las tropas mediante un equipo televisor portátil. Las posibilidades de ese adelanto científico han aconsejado el experimento.

LOS DIPLOMATICOS DE LOS PAISES BALTICOS ANEXADOS PROTESTAN CONTRA RUSIA

WASHINGTON, julio 23, (Exclusivo.-Los diplomáticos de los tres países bálticos que Rusia se acaba de anexar, han protestado contra la agresión y declarado que las llamadas «elecciones» celebradas por el Ejército rojo en sus países, fueron una «farsa ridícula».

El doctor Alfre O. Bilmanis, Ministro de Letonia, en un boletín publicado hoy, dijo que la agresión rusa era injustificada, y uno de los ejemplos más trágicos de la inmoralidad que actualmente se ha convertido en «orden internacional».

Después de detallar los sucesos recientes en Letonia, dijo que en un país de pequeños propietarios, donde solamente un tres por ciento de los habitantes trabajaba a sueldo en las industrias, los rojos no hubieran podido obtener votos favorables si no hubieran obligado a los votantes a ir a las urnas con la amenaza de que el no votar por el grupo stalinista sería considerado como «sabotaje castigable con la pena de muerte».

Comunicados oficiales de las naciones en guerra

PARTE INGLES

LONDRES, julio 23. (AP).—El Almirantazgo anuncia que nueve buques mercantes británicos por un total de 23,963 toneladas y cuatro buques aliados que desplazaban 7,335 toneladas, además de seis barcos neutrales que representaban un volumen de 20,734 toneladas, fueron hundidos por el enemigo en la semana que terminó el día 14 de julio.

EL CAIRO, Julio 23, (AP).— El comunicado del cuartel general gritánico dice hoy lo siguiente:

«En la frontera norte ,distrito de Kenya, las patrullas de los rifleros africanos rechazaron a un fuerte contingente enemigo en Ajao, a 40 millas al sudeste de Moyale, el 20 de Julio por la noche. En los demás frentes no ha ocurrido novedad.

PARTE ITALIANO

ROMA, Julio 23. (AP).—El Alto Mando italiano informa que en el norte de Africa bombardearon aviones fascistas con éxito diversos objetivos en la región fronteriza de Egipto, entre Marsa-Matruh y Sidi-Barrani.

Añade el parte que todos los aviones italianos regresaron a sus bases y que en el Africa Oriental volvió a ser bombardeada Wajir con éxito.

«La aviación enemiga—declara el comunicado —reanudó sus ataques contra Dirédana, en Abisinia. Un indígena fué muerto por los explosivos.»

PARTE ALEMAN

BERLIN, julio 23. (AP).—El Mando Supremo anuncia que un submarino alemán «hundió buques mercantes enemigos, que navegaban en un convoy muy protegido, estimándose que los vapores hundidos formaban un total de 18,000 toneladas».

«Nuestra aviación —agrega el parte— atacó anoche y esta madrugada diversos objetivos en Inglaterra y Escocia. En especial, fueron bombardeados los depósitos de petróleo del puerto de Pembroke, así como las zonas de Gratham, Sherrnes, Edinburgo y Aberdeen. Los puertos de la zona de Portsmouth y Bristol también fueron atacados.

«En el Canal de la Mancha y cerca de la costa oriental de Inglaterra, fueron averiados tres mercantes por bombas aéreas.

«La aviación enemiga siguió atacando anoche objetivos no-militares en el norte y oeste de Alemania. En una aldea, fué destruída parcialmente una iglesia. En otra población, sufrió también daños la iglesia.

«Un avión enemigo fué derribado por nuestras antiaéreas y uno de nuestros aparatos no regresó a su base.

«El día 21 fueron derribados dos aviones enemigos cuando atacaban la base de Wilhelmshaven. En ese ataque perdió el enemigo seis aparatos.»

Según la prensa de Inglaterra, la cuestión del petróleo es muy grave tanto para Alemania como para Italia

En Londres se atribuye la prohibición de retornar a Bélgica a los miembros del último Gabinete al temor de Alemania a que los jefes populares vuelvan a su país

LONDRES, Julio 23. (S.E.)— En un artículo en que se estudia detalladamente la situación continental europea, en lo que a existencia petrolera se refiere, el semanario «Servicio Petrolero», publica una estadística tendiente a demostrar que el problema del petróleo se agudiza para el Reich, especialmente a la luz de las recientes conquistas alemanas. Dando por entendido que el bloqueo británico, facilitado actualmente por la paralización de los buques-tanques alemanes e italianos., continúe efectivo se pueden hacer los siguientes cálculos sobre el abasto de petróleo:

Se calcula que en toneladas métricas por año Alemania produce junto con Austria, Polonia y Checoeslovakia en combustibles, gases líquidos y otros sustitutos (sin tener en cuenta las bajas producidas por las incursiones aéreas británicas) 500,000. Las exportaciones rumanas, dando por descontado que su total estará a disposición de Alemania suman 4,000.000 de toneladas. El exceso ruso exportable no excede de 500,000 toneladas. Italia con Albania produce 370,000 toneladas. Francia, Estonia, Bélgica y Holanda tienen una producción doméstica total de 390,000 toneladas, lo que hace una suma para el Reich de 10 millones 260,000 toneladas. Desde el punto de vista del Eje estos cálculos son particularmente optimistas. Algunos de estos países tenían acumulados stocks de combustible y aquellos que no han sido agotados o destruídos indudablemente que serán empleados con agrado por los nazis. Pero los stocks importantes son los acumulados por Alemania e Italia y los primeros ya bastante reducidos por las necesidades de su máquina bélica y por los bombardeos británicos. Las existencias italianas están intactas, pero a causa de la pequeña producción doméstica Italia ya está viviendo de sus reservas.

Eventualmente las existencias de petróleo en las naciones del Eje tienen que agotarse porque no las pueden reponer. Además en los países ocupados hay ciertas necesidades industriales que si no se atienden, ponen a las mismas en condición de no poder contribuir al esfuerzo bélico alemán, y es difícil entrever como ha de atenderse esta fase del problema.

La situación petrolera alemana es más difícil en cuanto a lubricantes donde resulta complicado imponer economías. En resumen, los enterados opinan que si los poderes del Eje no logran una victoria rápida el problema del petróleo será para ellos de suma gravedad, dado el enorme consumo que día por día tienen y la imposibilidad de reponerlo.

Impiden a los miembros del Gobierno de Pierlot el retorno a Bélgica.

LONDRES, Julio 23. (S.E.)— En esta capital se señala que la noticia de que los elementos belgas pertenecientes al Gobierno de Pierlot no podrán regresar de las zonas no-ocupadas de Francia a Bélgica, indica el temor que tienen las autoridades nazis de que los líderes populares en Bélgica vuelvan a su país.

Se indica que los autoridades nazis han invocado penas contra toda la comunidad a fin de tratar de impedir actos de sabotage. Así sucede que si en un distrito las líneas telefónicas o telegráficas son cortadas, y no se reportan en el acto, toda la comunidad se expone a recibir el castigo.

El «Manchester Guardian» en un editorial sobre la independencia de Bélgica dice: «La noticia dada por la radio de Bruselas de que las autoridades alemanas han prohibido el retorno de los miembros del Gobierno Pierlot Spaak, pone fin a las vacilaciones de las últimas semanas. Bélgica toma así su lugar entre las aliadas de Gran Bretaña juramentadas a la causa de la libertad y a quienes es nuestro deber y privilegio devolver la independencia. Esta idea vibrará en la mente de los belgas tanto en la patria como en el extranjero. Al través de las alternativas políticas que no han tenido paralelo en la historia de ningún otro pueblo, Bélgica, ha vivido resueltamente y ha prosperado, y una vez más los alemanes así lo comprenderán. Su espíritu independiente se expresa en su arquitectura, en su arte, en su vida regional y, sobre todas las cosas en la voluntad de vivir que según la frase de Renán caracteriza este pueblo trabajador y amante de la paz».

«Guardia doméstica»

LONDRES, Julio 23. (S.E.)— El Ministro de la Guerra informó en la Cámara de los Comunes que los voluntarios para la defensa local, a quienes se les otorgará el título de «Guardia Doméstica», por orden del Consejo, suman actualmente 1.300,000 hombres. Eden agregó que estaba satisfecho de que en equipo eficiencia y espíritu combativo constituían estas fuerzas un refuerzo formidable para la seguridad nacional.

LLEGAN MAS REFUGIADOS DE GIBRALTAR A TANGER

TANGER, julio 23. (SE).—Ha llegado a este puerto el vapor español «Gibel Dersa», con trescientos evacuados de Gibraltar. A muchos fugitivos les fué negado el derecho al desembarco por no tener en orden sus pasaportes, debiendo, los que se hallaban en ese caso, regresar a Gibraltar. Están llegando diariamente numerosos botes y lanchas a las costas de Marruecos, cargados con fugitivos de Gibraltar. Como la mayoría de estos fugitivos no posee permiso de entrada, son transportados a Tánger y detenidos por las autoridades.

Sólo por $3

Por sólo $3.00 puede Ud. adquirir este bello álbum con 3 discos dobles Sello Negro, que forman un conjunto de seis conocidas selecciones.

Si quiere Ud. oir en toda su pureza estos discos, adquiera una de las RCA Victrolas 1940, que se venden con grandes facilidades de pago en todas las agencias RCA Victor.

83087.- Bajo la luna. Son. Canto por Dolores y Lombardo.
Salvaje. Afro Cubano. Canto por Bruguera y Lombardo.

83086.- La Comparsa. Danza En el solo de piano: Armando Oréfiche.
Cocktail de congas. Conga. Exito de de la orquesta.

83085.- Colibrí. Rumba Lenta. Canto por Chiquito Oréfiche.
Petrol. Conga. Canto por Chiquito Oréfiche.

HUMARA Y LASTRA S. en C. MURALLA 405 407 M-1640 M-9095
Cía. CUBANA DE FONÓGRAFOS O'REILLY 523 TELÉFONO M-1208
UNIVERSAL MUSIC CO. SAN RAFAEL 104 TELÉFONO M-2952
LA CASA DE LA MÚSICA BELASCOAIN 262 TELÉFONO U-5458
CASA BARRIE O'REILLY 453 M-8598

M.E.C.D. 2016

EMENTO DIARIO EN
OTOGRABADO

DIARIO DE LA MARINA

ACTUALIDAD NACIONAL
E INTERNACIONAL

LA HABANA, Miércoles, 24 de Julio de 1940.

EL DESFILE DE LOS LEONES.— Brillante por todos conceptos resultó el efectuado ayer por la tarde, concurriendo al mismo enormes cantidades de ellos, que fueron saludados con atronadores «vivas», a su paso por las calles habaneras. La Presidencia quedó instalada en el Parque Central (en una foto), desfilando también entre otros, esta bella carroza con las reinas. (Foto, D. M.)

EL SALON DEL Centro Gallego presentaba este aspecto positivamente sugestivo durante la primera reunión de Leones celebrada ayer. (Foto, D. M.)

REUNION DE LOS LEONES EN EL C. GALLEGO

MONS. M. ARTEAGA, vicario capitular, haciendo la invocación al altísimo con que dió comienzo la Convención de los Leones. Personalidades destacadas de la Institución, el Secretario de Defensa y otras personalidades escucharon con fervor la oración de Mons. Arteaga. (Foto, D. M.)

EN LA PRIMERA REUNION de la Convención de Leones efectuada ayer en el Centro Gallego, fueron presentadas las banderas de las naciones representadas en la misma. Aquí destacamos, la de Cuba. (Foto, D. M.)

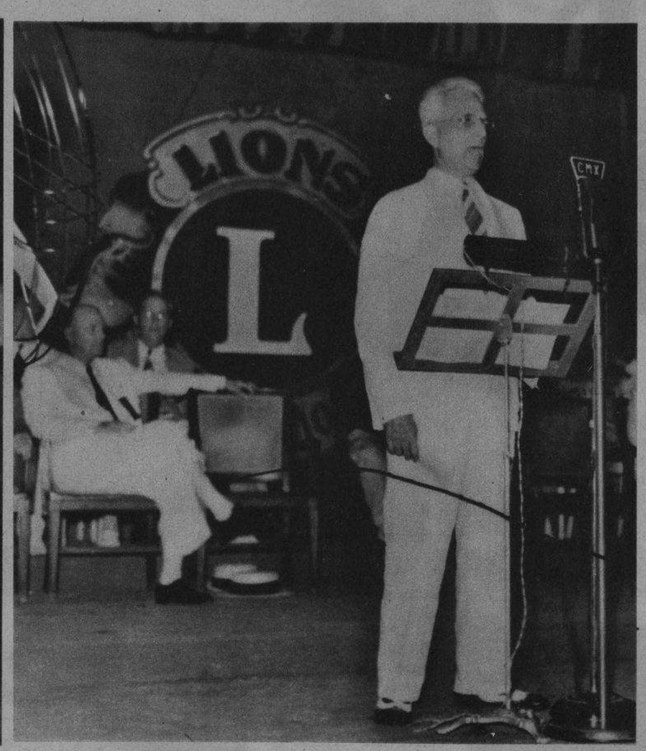

EL DR. DOMINGO RAMOS, de Defensa, hizo uso de la palabra, en nombre del Hon. Sr. Presidente de la República, en la apertura de la Convención de Leones, celebrada brillantemente en el Centro Gallego. (Foto, D. M.)

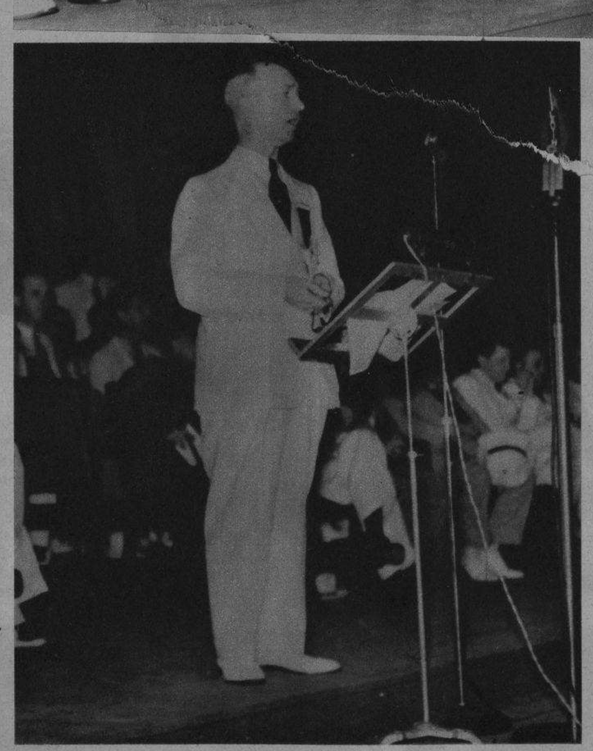

MR. ALEXANDER T. Wells, presidente entrante de los Leones, contestando el discurso de bienvenida del Presidente de la República, que fuera pronunciado por el Dr. Ramos, en su representación. (Foto, D. M.)

OTRA DE LAS BANDERAS, cuya presentación se efectuó en la reunión de los Leones de ayer, fué la de los EE. UU.— (Foto, D. M.)

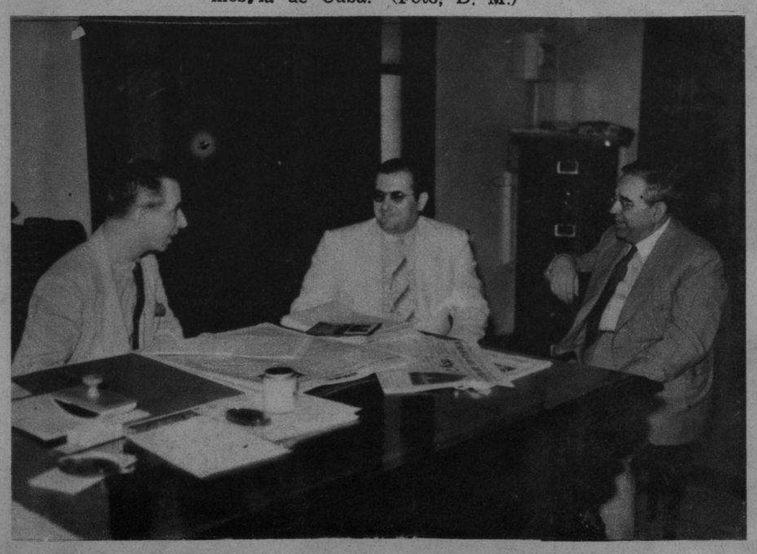

CON EL FIN de informar a su periódico —acerca de la Reunión de Cancilleres— «El Universal», de la Ciudad de México, llegó a la Habana hace días —y dispensó una cordial visita a nuestra redacción— el señor Natalio Burnstein, redactor del importante rotativo mexicano. Departen con el distinguido compañero nuestros estimados E. Torres Perona y José Sobrino. (Foto, D. M.)

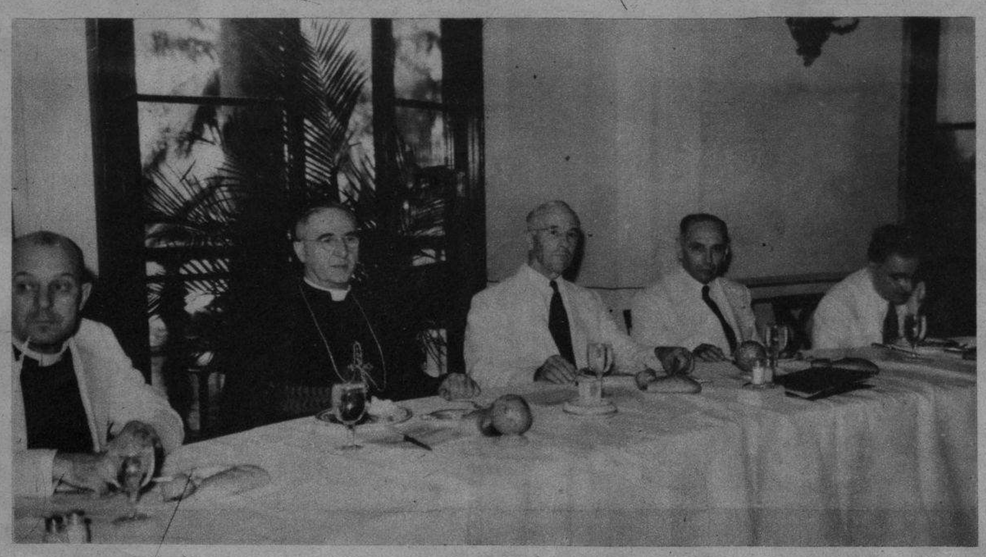

PARA AYUDAR A LAS víctimas de la guerra y con el fin de promover la paz mundial, celebróse una reunión importante, a la que concurrieron ilustres personalidades, entre ellas —destacadas en la foto— Mons. Caruana, Nuncio Apostólico en Cuba, el Presidente de la Golden Rule Foundation (Regla de Oro) Mr. Charles V. Vickrey, el Rvdo. Obispo Blanklinship y otros caballeros. (Foto, D. M.)

EL DR. LUIS Teófilo Núñez, propietario del diario «El Universal», de Caracas (Estados Unidos de Venezuela), que se halla en la Habana con motivo de la reunión de Cancilleres americanos (en el centro) dispensó ayer una visita a nuestra redacción, departiendo extensamente con nuestro Administrador Sr. Eliseo Guzmán (a la derecha) y nuestro compañero José María Capo. El Dr. Núñez permanecerá unos días en la Habana, regresando a los Estados Unidos, de donde llegó. (Foto, D. M.)

M.E.C.D. 2016

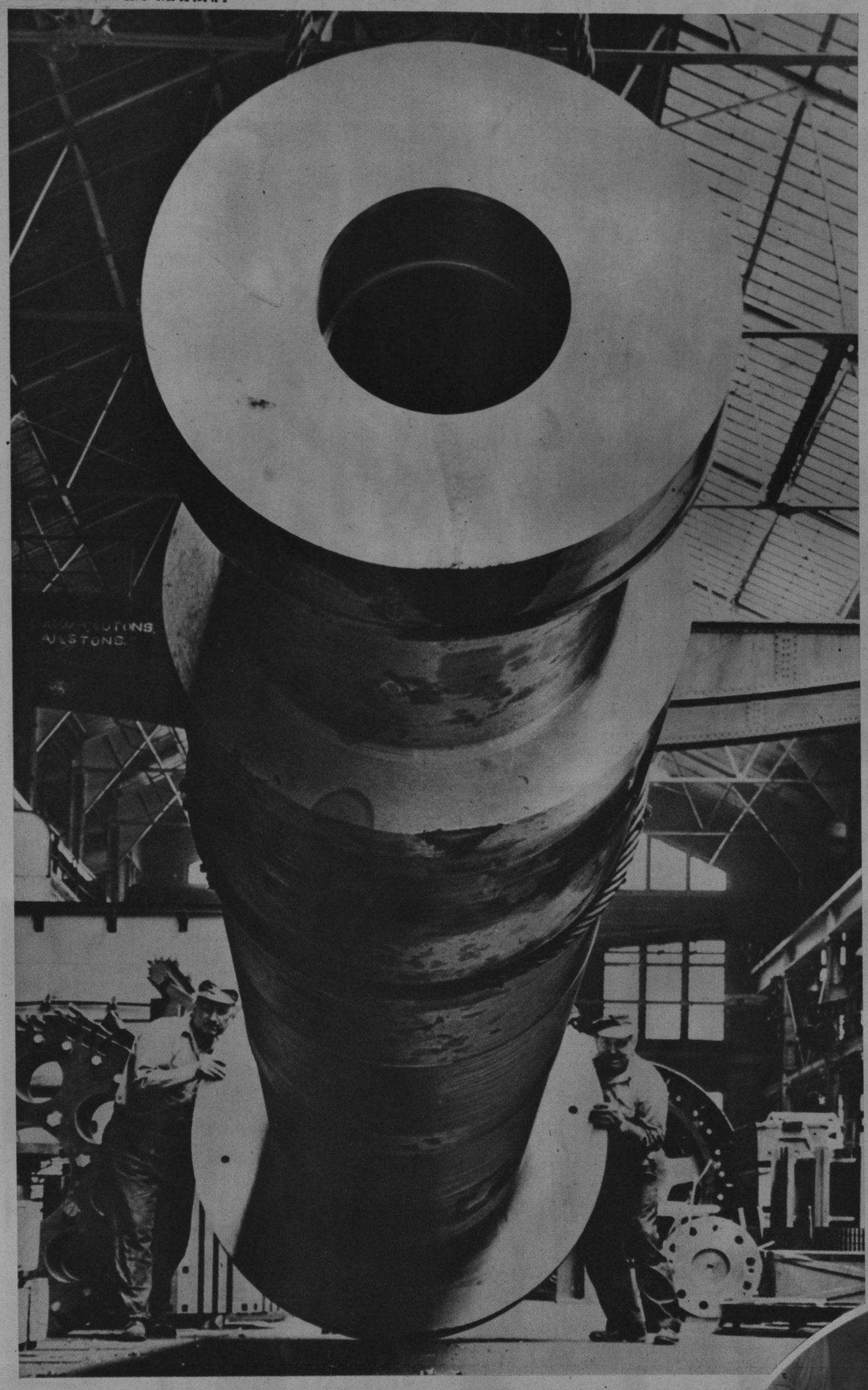

NO SE TRATA de un cañón de artillería, sino de un cilindro de 65 toneladas de peso, que será usado en el generador de 75.000 caballos de fuerza para la presa de Bonneville (Oregon), construído en Schenectady. (F W)

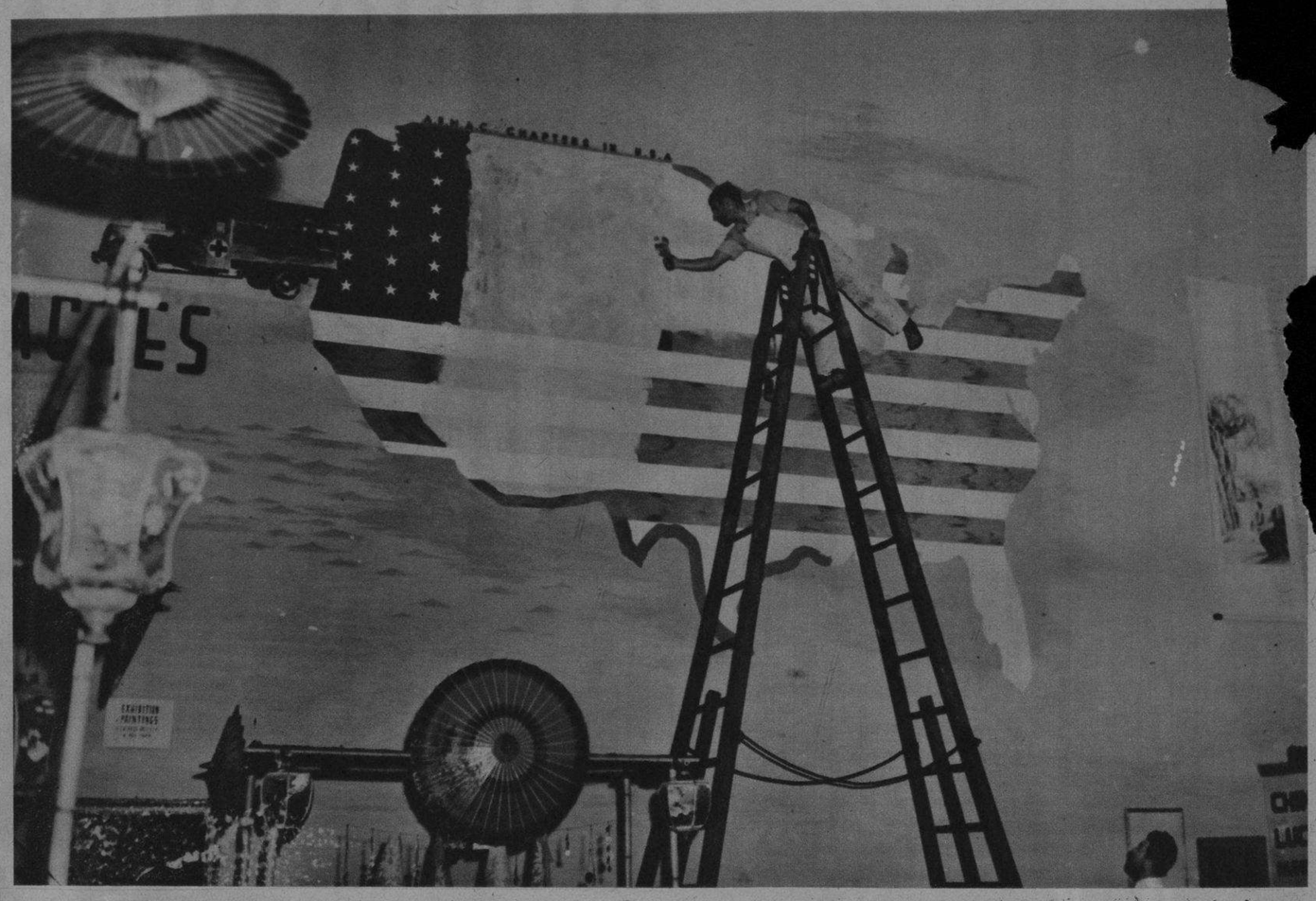

UNA PINTURA objeto de controversia.—El incidente sobre un mapa pintado sobre la bandera americana de la Oficina Médica de Ayuda a China, de New York (en la Feria Mundial), terminó recientemente gracias a la intervención de la brocha gorda de un pintor. En la bandera se habían dibujado algunas alusiones comunistas. (Foto Wide)

CERCA de la playa, pero sin bañarse. Es una clase de arte de la escuela de John D. Frazier. Los alumnos y su profesor visitan la playa de Provincetown (en Mass.), cerca de Cape Cod, pintando del natural y al fresco—dos ventajas de la naturaleza. (Foto Wide)

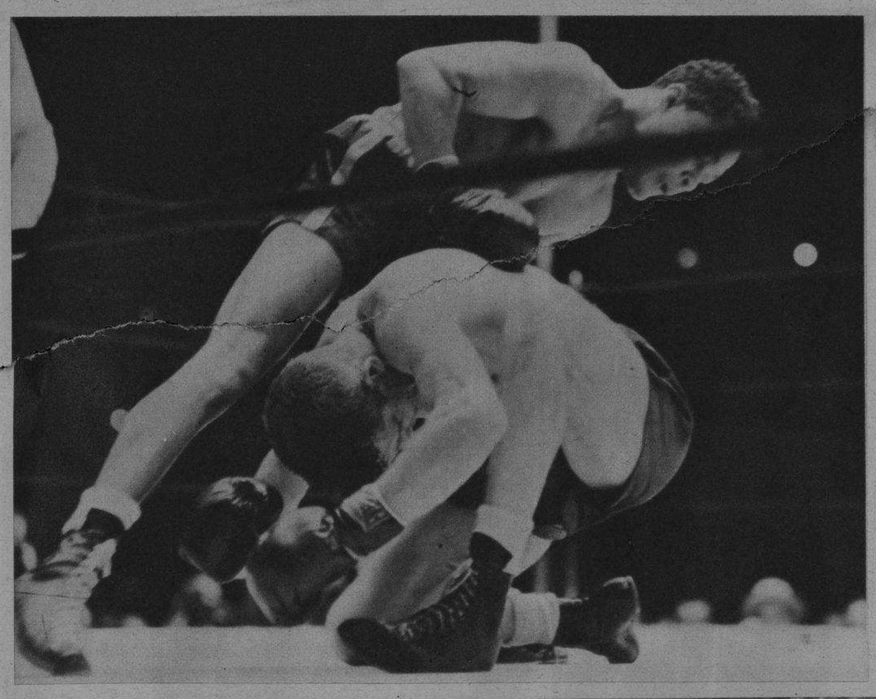

LEW JENKINGS, de Sweetwater (Texas), el rey del Lightweight, en el piso, componiendo esta escena dramática durante el encuentro—en el que no se disputaban el título—con Henry Armstrong, de Los Angeles. Se aporrearon en Polo Grounds, en una pelea a 12 asaltos. Armstrong fué galardonado con el triunfo. (Foto Wide)

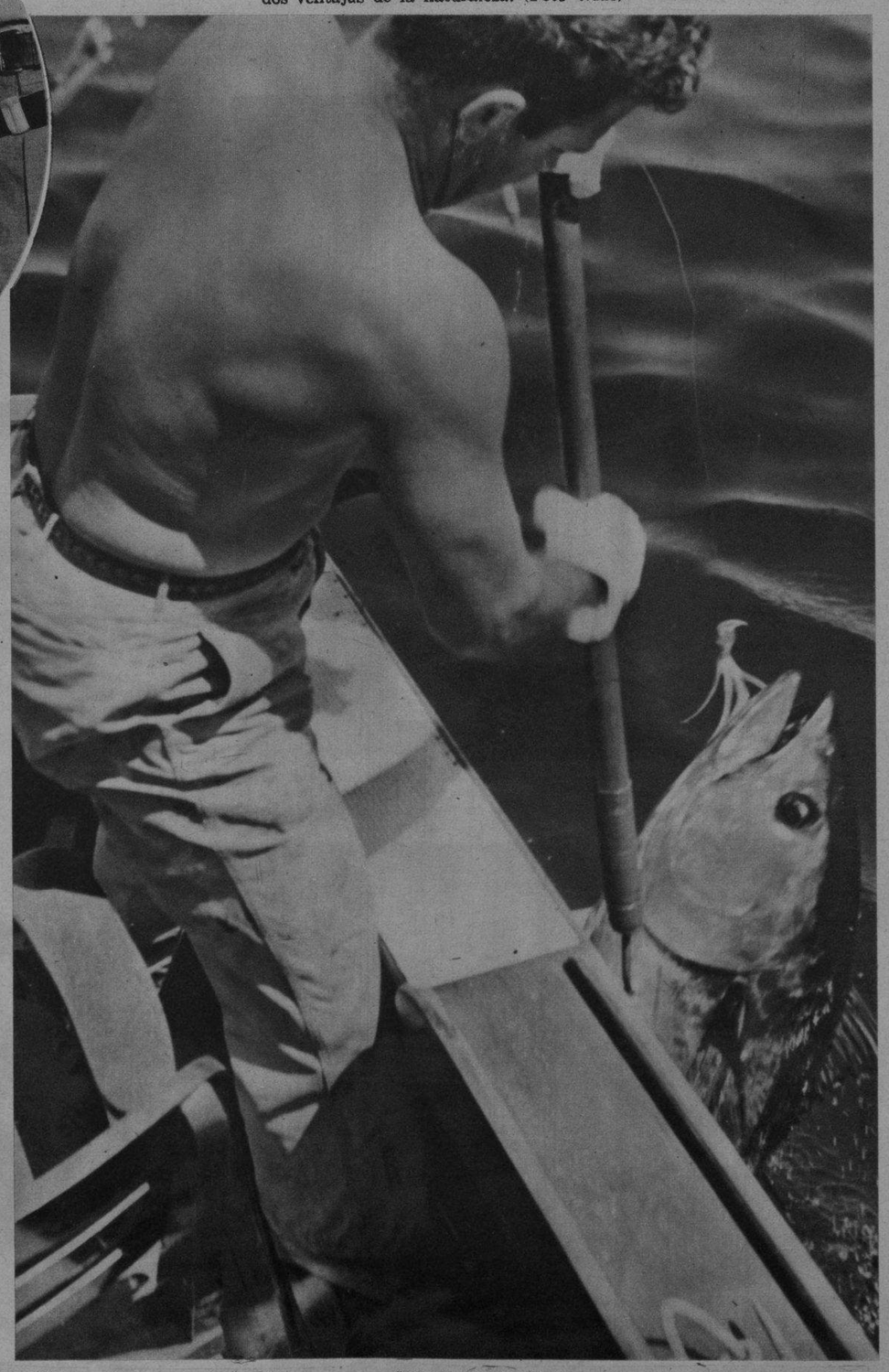

EDWARD Sunmik, vicepresidente de la Harry Winstons Co., importadora de diamantes, exhibe uno llegado del Brasil —llamado «diamante Vargas» —que atravesó los mares confiado al correo, sólo con sellos por valor de 70 centavos. Tiene la tontería de 726 kilates, bastante más que el hasta ahora mayor del mundo, el Diamante Jonker. Mide dos pulgadas y media de largo, por dos de ancho con una pulgada de espesor. (Foto Wide)

TOMMY LOUGHRAM, antiguo campeón de boxeo, aparece dirigiendo el entrenamiento de estos jovencitos, de los que espera hacer unos buenos nadadores. El retirado boxeador fué nombrado hace poco ayudante del director de Recreo de Filadelfia. (F. Wide)

NO ES ARTIFICIAL, aunque lo parece. Se trata de un atún que pesa 79 libras. El capitán Arnold Doughty ayudó a Miss Adela Martino a pescarlo, empleando 45 minutos en una ardorosa lucha para sacarlo del agua. Fué pescado en el Club del Atún de Atlantic City. (Foto Wide)

M.E.C.D. 2016

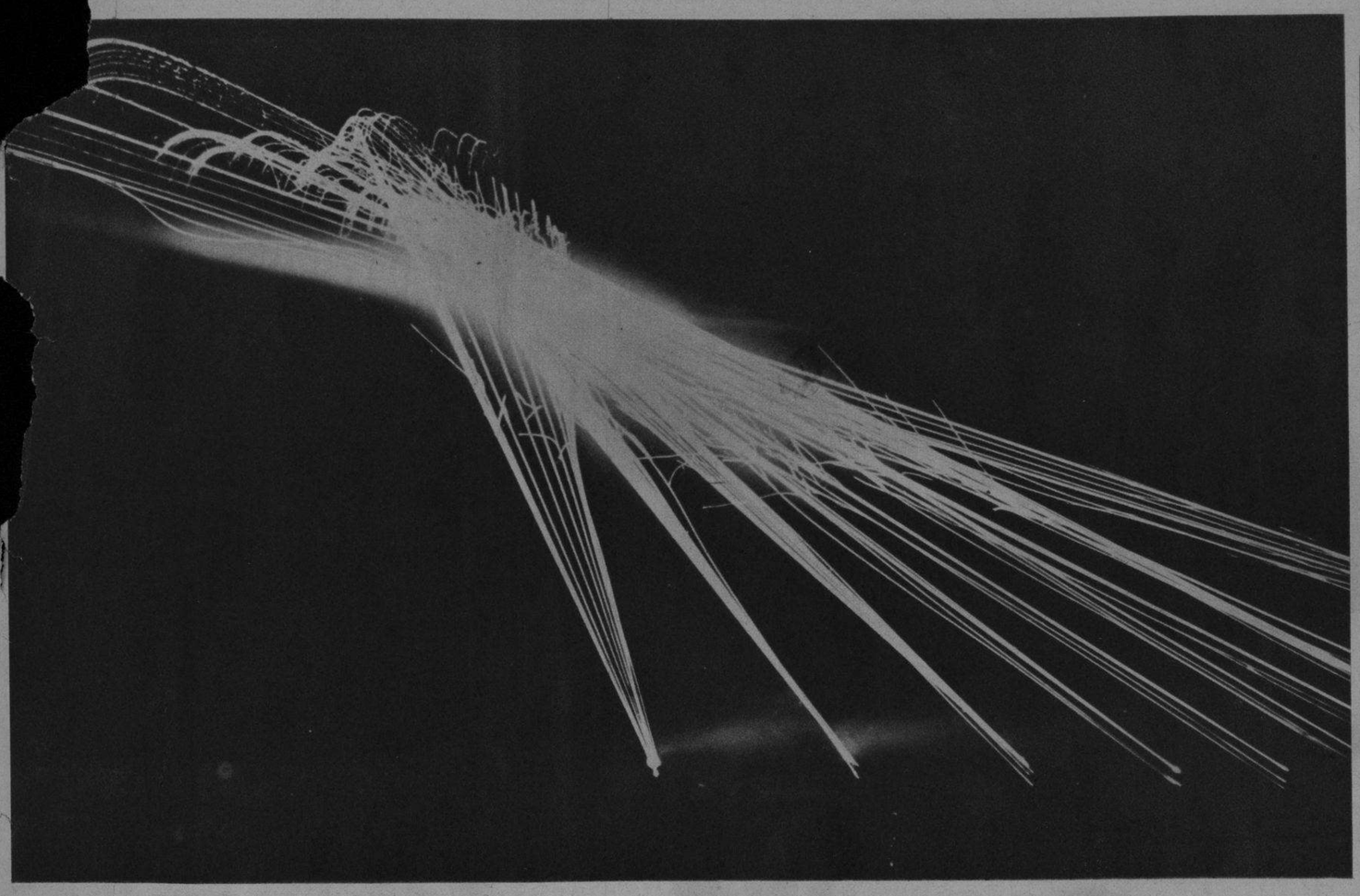

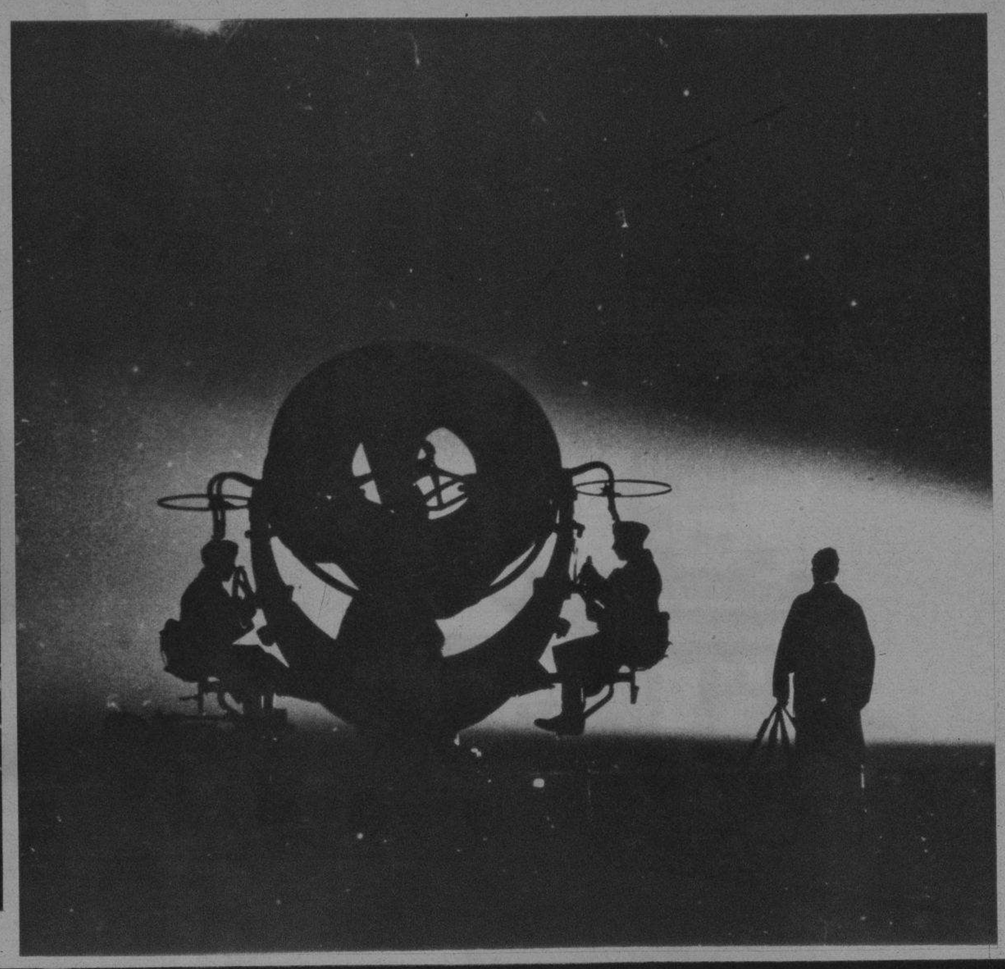

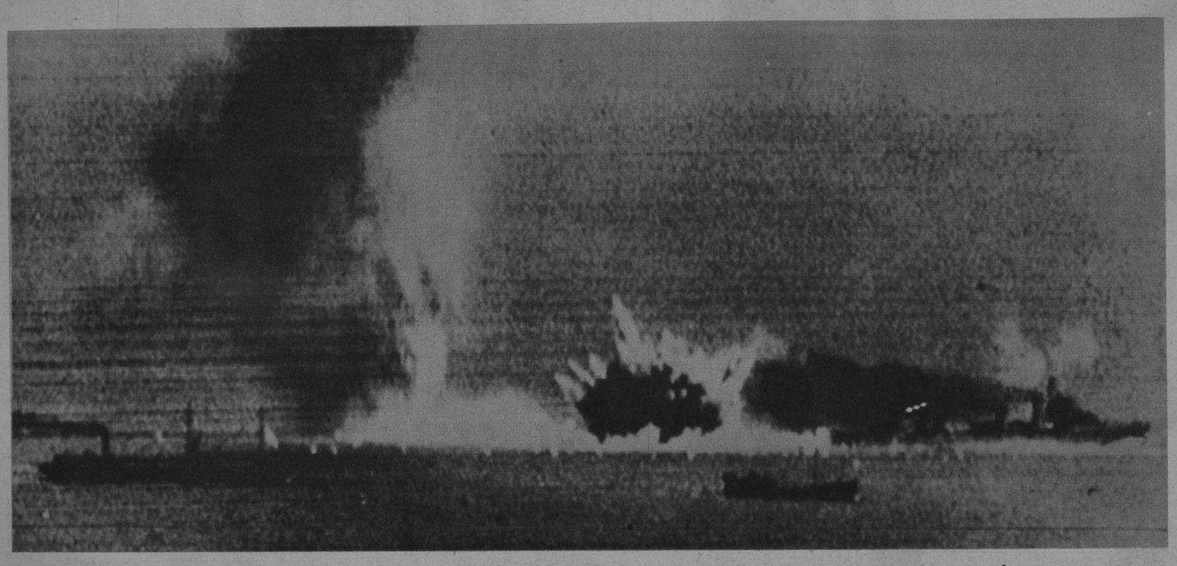

COLUMNAS de agua lanzadas al aire por las explosiones de las granadas de unos aviones alemanes contra un destroyer británico (derecha) y buques mercantes (izquierda) que iban en un convoy por el Canal de la Mancha. (Cablefoto Wide, remitida el día 19)

LOS ALEMANES tienen que defender el «cielo nacional».—En estas tres fotos se muestran las baterías antiaéreas instaladas en un lugar» de Alemania, frecuentemente bombardeado no hace mucho; los reflectores al entrar en juego para descubrir los aviones británicos que se acercan, y los hilos de luz proyectados por el fuego de las baterías. En las últimas semanas se han acrecentado las actividades aéreas de los ingleses sobre territorio germano.—(Fotos Wide).

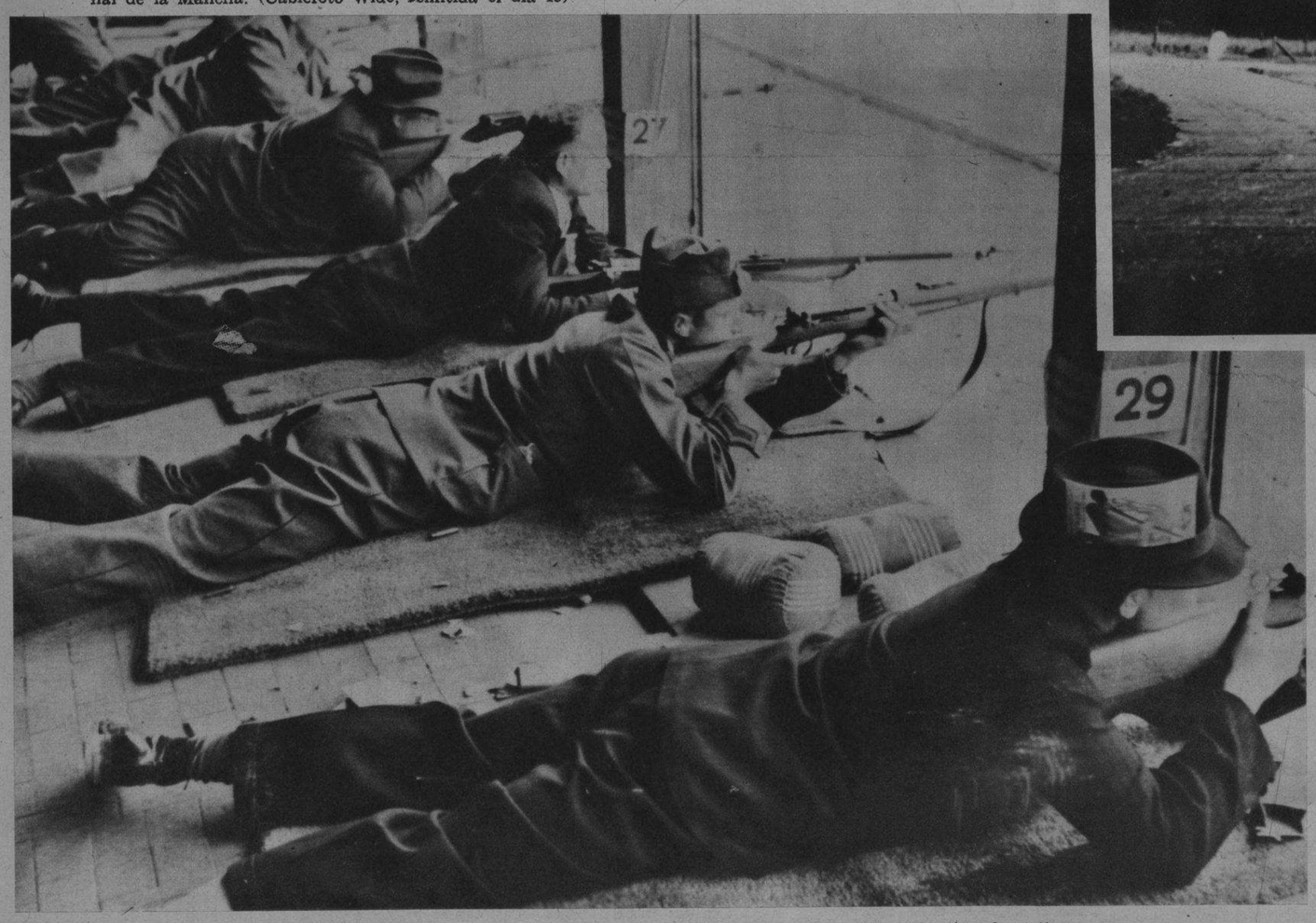

AUNQUE con carácter deportivo, los suizos no abandonan el entrenamiento militar, practicando el tiro diariamente, por si la situación de su patria vuelve a ser crítica—como ocurrió durante la campaña alemana en Francia. (Foto Wide)

LA GUERRA EUROPEA

REGRESAN a sus hogares.—El éxodo de la población civil francesa, pero de regreso a sus antiguos hogares—que abandonaron durante la invasión—ha proseguido en las últimas semanas. Este tren, detenido en una estación rural, va absorbiendo su dolorida carga humana, presto a partir. (Radiofoto Wide)

ESTUDIANTES de la Universidad británica de Oxford, se han asociado, mientras estudian, para practicar el tiro, haciéndose aptos para la guerra. (Foto Wide)

M.E.C.D. 2016

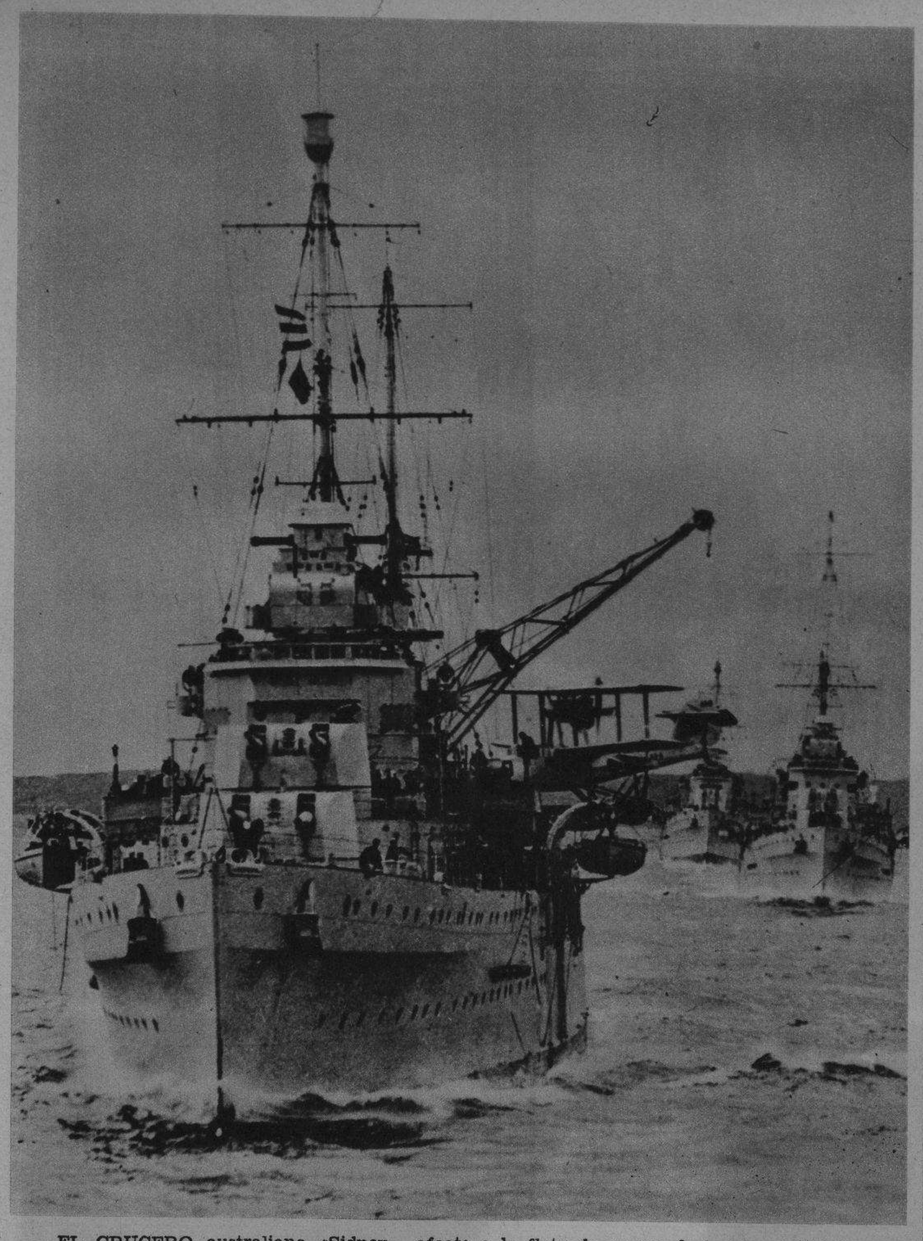

EL CRUCERO australiano «Sidney», afecto a la flota de guerra de la Gran Bretaña en el Mediterráneo, que en un encuentro con los buques de guerra italianos, hundió al crucero de esta nacionalidad «Bartolomeo Colloeni». (Fot. Wide).

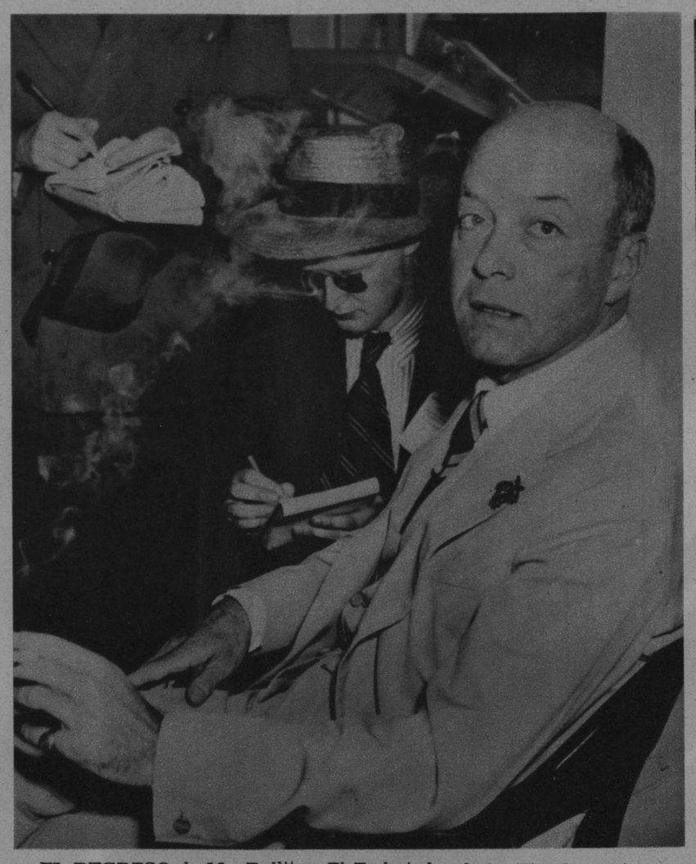

EL REGRESO de Mr. Bullit.— El Embajador de los Estados Unidos en Francia, regresó a su país —por New York— en uso de licencia. Mr. Bullit hizo unas declaraciones a la prensa (que registraron nuestras columnas oportunamente). (Foto, D. M.)

EL CANCILLER ADOLFO HITLER, dirigiéndose al Reitchtag alemán en una apelación a la paz dirigida a la Gran Bretaña. El Canciller subrayó el hecho de que, de no aceptarse su apelación, la Gran Bretaña sería destruída. El Vizconde de Halifax, Ministro del Exterior inglés ha contestado, ya rechazando la oferta (Radiofoto Wide, remitida el día 19)

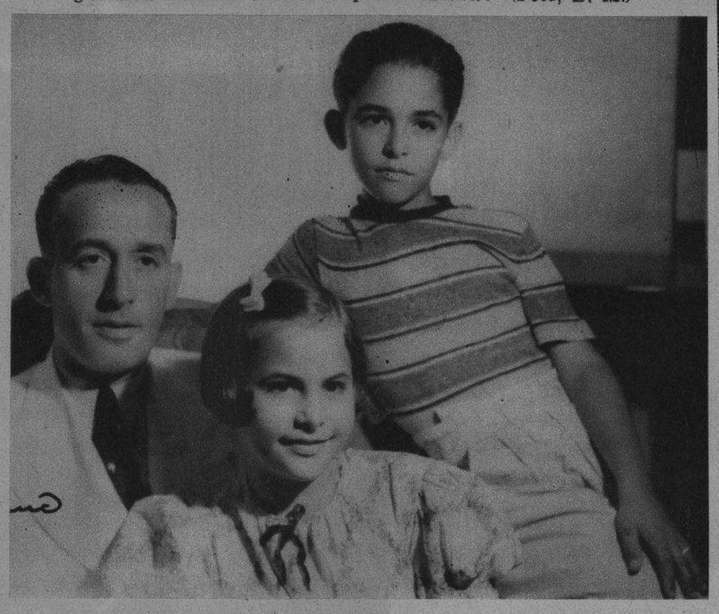

EL TENIENTE CORONEL JAIME Mariné y su hijito Jaimito que celebran su onomástico el día 25 de Julio. Con ellos, Evita Mariné, la simpática hija del Tte. Coronel. (Foto, D. M.)

DE FINAR DEL RIO.— Conmemorando el primer aniversario de su fundación, el grupo de María Auxiliadora, celebró una animada fiesta. Aquí aparece un grupo de niñas del colegio Sagrado Corazón de Jesús, que representaron de manera práctica cómo el niño debe orar. El coro fué dirigido por la Srta. Rosa Abay, miembro de la Federación. En la otra foto, la presidencia de honor: De Izquierda a derecha, Sres. Canfux, Lerro y Ortiz, miembros de los Caballeros Católicos; Dra. Margarita López, Rvdo. Padre Cayetano Martínez; Srta. M. Herminia Valdés, Amada González, Trina Pérez, Olimpia Ganganelli, Elisa Azcuy, Juanita Gages, Yelina Bullies, Rosaura Reyes. Abajo los militares que amenizaron el acto. (Foto, D. M.)

UN ASPECTO DE la graduación de alumnos de la Escuela Primaria Superior de Cárdenas, celebrada en aquella población recientemente.

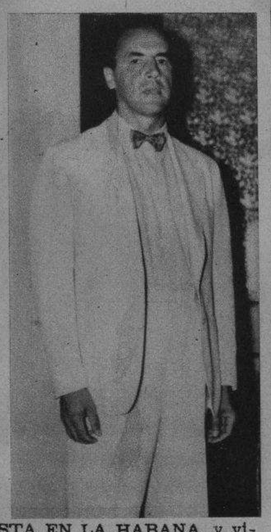

ESTA EN LA HABANA. y visitó el «Diario», el Sr. Alberto Zalamea, creador del departamento latinoamericano en la Columbia Broadcasting Co. y actual encargado de las transmisiones a la América Latina. El Sr. Zalamea transmite desde la estación WCBS de New York en español y ahora desde la Habana, informa a la América Latina el desarrollo de la Conferencia de Cancilleres

UN HERMOSO ACTO RESULTO el homenaje rendido al doctor Américo Herrera y Franchi Alfaro, Director de Higiene Escolar, en la Asociación de Repórters, con motivo de su exaltación a la Junta Nacional de Sanidad. Las dos fotos, recogen otros tantos aspectos de la concurrencia. (D. M.)

EL REVERENDO Jesse Pack de Knoxville. Tennessee, que se dejaba morder por serpientes para demostrar su fe, acaba de ser enviado a un Manicomio, a petición de su esposa, por haber atacado a varios vecinos que se burlaban de él. (Fot. Wide)

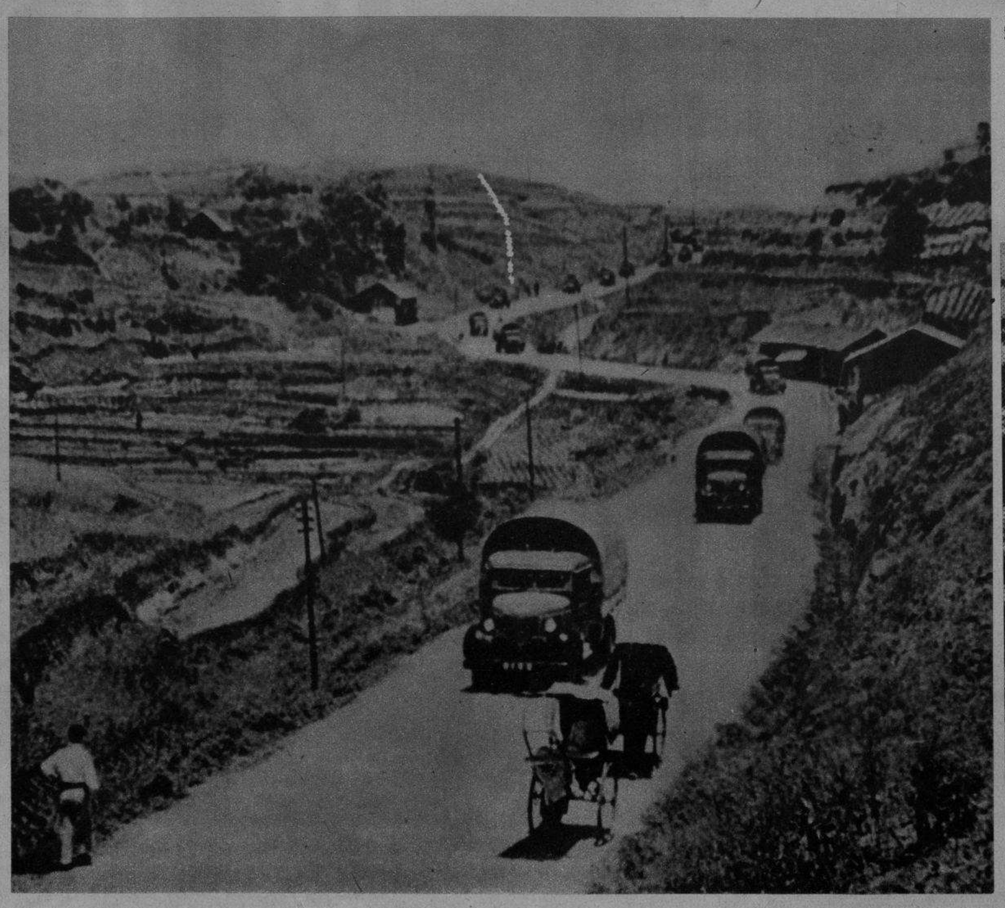

EN EL ESTE DE China.— La ruta que utilizan los chinos para comunicarse con la colonia británica de Birmania, se aprecia aquí —en territorio chino— llena de intenso movimiento. Esta ruta, considerada como vital para China, ha sido cerrada como consecuencia del convenio anglo-japonés, recientembente firmado. (Fot. Wide)

COLUMNAS DE TROPAS alemanas de regreso a la capital, fueron aclamadas por la población berlinesa, a su paso por las calles. El Ministro de Propaganda Joseph Goebbels dirigió una salutación a los soldados. (Radiofoto Wide, remitida el día 19).

M.E.C.D. 2016