1A SECCION 1

El DIARIO DE LA MARINA hace ciento ocho años que viene defendiendo los intereses generales y permanentes de la nación. Servicios cablegráficos de la A. P., Havas y otras agencias. Unico periódico en América que ofrece información diaria en Rotograbado.

DIARIO DE LA MARINA

OBSERVATORIO NACIONAL
Pronóstico para hoy, martes: Vientos flojos a frescos, del nordeste al sudeste, posiblemente alcanzado fuerza de brisote. Cielos despejados y parte nublados. Algunas turbonadas después del mediodía.

1A SECCION 1

AÑO CVIII.—NUMERO 144 ACOGIDO A LA FRANQUICIA POSTLA

LA HABANA, MARTES, 18 DE JUNIO DE 1940.—SANTOS CIRIACO Y LEONCIO Y SANTAS PAULA Y MARINA

DECANO DE LA PRENSA DE CUBA PRECIO: 5 CENTAVOS

HITLER Y MUSSOLINI DECIDIRAN HOY LA SUERTE DE LA NACION FRANCESA

Controla Inglaterra la escuadra de Francia; no cree que pueda ser entregada a los alemanes

ENCARNIZADOS COMBATES ENTRE GALOS Y NAZIS EN LA FRONTERA SUIZA Y EL SECTOR DEL LOIRA CENTRAL

Reserva absoluta sobre lo que exigirá Alemania como precio para la paz

En Berlín se cree que Petain se verá obligado a aceptar las condiciones que se le impongan. Extraordinario júbilo en la capital alemana al conocer la solicitud de armisticio

METZ FUE TOMADO POR ASALTO; MUCHAS TROPAS DE FRANCIA SE ENCUENTRAN CERCADAS EN ST. MIHIEL

BERLIN, junio 17. (AP.)—Adolfo Hitler, canciller de Alemania, y Benito Mussolini, Primer Ministro de Italia, se reunirán probablemente el martes en algún lugar del Oeste de Europa para decidir sobre la suerte de Francia y fijar las condiciones de paz a la postrada república, aplastada bajo el peso de la maquinaria militar del Reich. Se espera que los dos dictadores convengan términos que han de influir en el destino del pueblo francés, por lo menos en varias generaciones.

Mientras, la resistencia militar de Francia se desploma aceleradamente. En horas de la tarde, la fortaleza de Metz, capital de Lorena, fue tomada por los ejércitos alemanes según anunció poco después el alto mando. En todo el frente del Este, el territorio ha quedado abierto a los tremendos golpes que continúan asestando las inexhaustas fuerzas nazis. Apreciada en conjunto, la posición de la aliada de Inglaterra, parece muy sombría y militarmente apenas hay la menor esperanza de que pueda ser salvada de alguna manera.

La petición de armisticio por el Mariscal Petain es considerada en Berlín como una simple formalidad. Todo hace suponer que el nuevo Primer Ministro se verá obligado a aceptar cualesquiera decisiones que las dos naciones del eje resuelvan imponerle, entre ellas la de una absoluta impotencia mientras dure la guerra.

Hitler convocó la conferencia

La conferencia de Hitler y Mussolini fué convocada por el primero un poco después de haber recibido de Francia la demanda de armisticio. En algunos sectores se insinúa la posibilidad de que se celebre en Versalles. La súbita partida de un grupo de corresponsales hacia París, hace suponer esto último. Acompañando a Hitler, dondequiera que éste vaya, estarán su Ministro de Estado J. Von Ribbentrop y los jefes militares que prepararon y ejecutaron la rápida destrucción de la resistencia militar francesa.

Hay indicaciones de que la entrevista, que tendrá enorme importancia histórica, servirá para precisar todos los aspectos—político, militar y social—de la situación en que ha de quedar Francia en el futuro.

Los observadores recuerdan que Italia ha pedido la entrega de Túnez, Niza y Córcega y también que los altos jefes del ejército nazi exigieron la destrucción total del poderío militar francés.

El propósito inmediato de los jefes del Eje, dícese, es redactar la respuesta a la solicitud del mariscal Petain, para que se le informe de las condiciones en que se podrían suspender las hostilidades. Parece seguro que al especificar dichas condiciones, Alemania buscará que Francia sea eliminada, de una vez y para siempre, como factor de combate. El Reich quiere no tener enemigos en el continente, para poder dedicarse con todos sus recursos a la lucha final con Inglaterra.

Italia obtendrá mucho, dicen en Berlín

En Berlín se entiende que Italia tendrá voz, y muy alta, en la conferencia, y que Mussolini obtendrá un elevado dividendo de su tardía declaración de guerra a la república vecina. La última vez que el Fuehrer y el Duce se reunieron, fué en el Paso del Brennero, el 18 de marzo, un par de semanas antes de que Alemania iniciase la ocupación de Dinamarca y la invasión de Noruega.

La noticia de los acontecimientos de Francia causaron profunda impresión en el pueblo alemán. El primer boletín dado por el Cuartel General de Hitler sorprendió a los berlineses en las calles, en las primeras horas de la tarde. El tránsito quedó inmediatamente paralizado. Y tan pronto como el público quedó enterado de lo que se le informaba, las aclamaciones se elevaron de miles y miles de gargantas. Los desconocidos se abrazaban. Las mujeres se besaban, derramando lágrimas de alegría. Por doquier se cantaban los himnos nacionales favoritos, Deutschland uber Alles, Die Wacht am Rheim y el Horst Wessel.

El anuncio de la demanda de armisticio expresada por el Gobierno de Burdeos fué hecho después que el Alto Mando hizo saber que el ejército francés había sido cortado en dos por un fulminante avance de los alemanes hacia la frontera de Suiza, por cerca de Besanzón, para formar un gran «bolsón» alrededor de los restos de aquél.

Metz fué tomado por asalto

La ofensiva hasta el límite helvético siguió a la toma por asalto de algunos de los fuertes más sólidos de la Línea Maginot. Una de las fortalezas ocupadas así fué la de Metz, entregada por el Reich a Francia como consecuencia del Tratado de Versalles.

Las posibles condiciones que se dictarán a Francia y el efecto que la paz por separado con ésta tenga en la política del Eje hacia Inglaterra, son puntos en los que solamente caben las especulaciones.

El periódico del canciller Hitler, «Voelkischer Beobachter», dice que «el resto de las tropas franco-británicas en el continente será aniquilado. Y sabemos que después se liquidarán una serie de cuentas con el gran culpable: Inglaterra...»

Colapso político de Francia

La prensa nocturna berlinesa afirma que la solicitud de armisticio hecha por el mariscal Petain significa «el colapso político de Francia». Todos sus órganos coinciden en que el anciano mariscal no recuperará lo que perdió Reynaud.

Ni en los diarios ni en los círculos oficiales se hace la menor referencia a cuáles serán las exigencias que Hitler haga a la República Francesa, pero está en todas las mentes lo anunciado cuando comenzó la campaña en el Oeste, de que debía buscarse «la destrucción» completa del ejército francés. «No se puede imaginar ningún armisticio separado con Francia —declárase esta noche en Berlín— si no es sobre la base de una rendición completa. De lo contrario, seguiremos luchando».

Antes de que se informase sobre la demanda de Petain, se notificó al pueblo que un millón de tropas francesas estaban rodeadas en la región de St. Mihiel. Previamente habían sido tomados por las divisiones nazis en avance, Espinal, Toul, Verdún y otras ciudades fortificadas que evocan los recuerdos de la Guerra Mundial.

Hasta el momento las autoridades rehusan calcular en cifras las proporciones de la victoria del Reich sobre Francia. El número de prisioneros es incontable y el botín de guerra fabuloso. Se agrega que las unidades francesas empujadas hacia el Sur, están dispersándose,

Mariscal Petain

PETAIN NO COMUNICO A BERLIN LA CAPITULACION, SINO SOLAMENTE PIDIO LAS CONDICIONES PARA UN ARMISTICIO

LONDRES, junio 18. (Martes).—AP. Un despacho de Berlín a la Agencia Stefani, oficial italiana, dice a primera hora de la madrugada de hoy que la comunicación dirigida por el Mariscal Petain al Gobierno alemán, fué «solamente una demanda sobre las condiciones en que podría efectuarse el armisticio, no una capitulación».

El despacho fué retrasmitido desde Londres por la Agencia Reuter.

Extensa entrevista entre el Dr. Campa y el Embajador de E.U.

Visitó ayer al señor Secretario de Estado, doctor Miguel Angel Campa, S. E. George S. Messersmith, Embajador de los Estados Unidos, a quien acompañaba el Primer Secretario de la Embajada, Mr. Williard S. Beaulac, con quienes el Canciller celebró prolongada entrevista.

A la salida de los distinguidos diplomáticos los periodistas no pudieron obtener información alguna acerca de los asuntos tratados en la visita al Secretario de Estado, sobre los que se guarda la más absoluta reserva.

Precisamente esa reserva ha dado motivo a múltiples conjeturas y se estima que de no haberse tratado en dicha conferencia temas trascendentales, algo se sabría acerca de los mismos, por lo que se cree que se trata de mucho más que un mero cambio de impresiones.

Contribuye a esta hipótesis el hecho de haber sido llamado el Canciller en horas de la tarde a Palacio por el Presidente de la República, sin que se conozcan tampoco los temas tratados por ambos.

Después de la visita de los diplomáticos norteamericanos, el doctor Campa recibió al Excmo. señor José Luis Romero, Embajador de México, y a Su Señoría el Encargado de Negocios de España, señor Miguel Estrade, con quienes departió largo rato.

Roosevelt solicita $1,200.000,000 más para la Escuadra

Tal suma será dedicada a construir 84 unidades en los próximos cuatro años

WASHINGTON, Junio 17. (AP).—El Gobierno de Roosevelt dió hoy un nuevo y gigantesco paso en los planes de la defensa nacional, al pedir al Congreso que autorice la construcción de otros 84 buques de guerra en los próximos cuatro años, con una inversión estimada de mil doscientos millones de dólares. En todos los círculos se interpreta el proyecto como un esfuerzo para conseguir que la flota norteamericana alcance un punto de eficiencia tal, que pueda afrontar simultáneamente las amenazas extranjeras, en el Atlántico y en el Pacífico.

Al quedar terminados todos los buques, en 1944, los Estados Unidos dispondrán de una armada de 618 unidades, o sea un poder naval mucho mayor que el que haya tenido ninguna otra nación del mundo. Las escuadras de la nación estarán constituídas entonces por los siguientes navíos:

Veintiseis acorazados; 14 buques aeródromos; 70 cruceros; 338 destroyers y 170 submarinos. Actualmente hay 15 acorazados; cinco buques aeródromos; 35 cruceros; 219 destroyers y 95 submarinos.

La solicitud de Mr. Roosevelt de aumentar aun más los recursos navales de la nación, se realizó en la forma de la presentación por el representante Vinson y el senador Walsh, de los «bills» enviados por el Gobierno.

Las condiciones internacionales—declaró Mr. Vinson—hacen absolutamente imperativo que la Armada de los Estados Unidos sea aumentada con la mayor rapidez posible.

WASHINGTON, Junio 17. (AP).—La Cámara de Representantes aprobó hoy, por unanimidad, sin debate, el bill que autoriza el aumento del ejército regular de los Estados Unidos, de 280,000 a 400,000 hombres.

El proyecto fué enviado al Senado, donde se marca una tendencia a aumentar aún más los efectivos militares de la nación.

SE AFIRMA QUE LAS FLOTAS FRANCESA E ITALIANA HAN LIBRADO UNA BATALLA EN EL MEDITERRANEO

LONDRES, Junio 18. (Martes) (AP).—El corresponsal en Burdeos del «Daily Mail» informa esta madrugada que la flota francesa del Mediterráneo, al mando del almirante Darlan, ha sostenido un combate importante con la italiana. El corresponsal agrega que esta última sufrió grandes pérdidas, pero que no se ha podido precisar dónde ocurrió la batalla ni en qué circunstancias.

Churchill hablará hoy en la Cámara

Inglaterra estudia los graves problemas que se le pueden plantear ahora

LA PRENSA HACE JUSTICIA AL EJERCITO DE FRANCIA

LONDRES, junio 17. (AP).—En todos los círculos londinenses se observa esta noche que el Primer Ministro Churchill, en su breve discurso por radio (solamente duró dos minutos) no mencionó uno de los puntos vitales del armisticio que el Gobierno de Burdeos ha pedido a Alemania: el destino de la escuadra francesa.

Se entiende que si la poderosa flota de la vecina República queda libre de compromisos, es decir, que podrá continuar haciendo la guerra a los potencias del Eje, surgirá nuevamente la posibilidad de un retorno al concepto, ya abandonado, de la «guerra larga».

Sin embargo, se considera seguro que Alemania e Italia exigirán la entrega de la escuadra de Francia, como parte del precoi de la paz. Esto plantea la cuesuión de si esa armada, que está bajo el control del Almirantazgo británico, mediante el convenio interaliado que puso bajo el comando británico las fuerzas de mar, y del de Francia el de las de tierra, se rendiría aun en el caso de que Hitler y Mussolini hagan depender de su entrega la concesión del armisticio.

Lo que podrá ocurrir ahora

En estas horas oscuras, las especulaciones sobre lo que puede ocurrir como derivación de la paz franco-alemana separada, precisan las siguientes posibilidades:

Primera: El enemigo intentará rodear, bloquear y matar de hambre a las Islas Británicas. La flota inglesa, que es la más poderosa del mundo, tiene poderío suficiente para impedir la realización de ese plan.

Segunda: Alemania puede intentar también someter a Inglaterra por una serie de terribles bombardeos. Se cree en Londres que éste será el primer procedimiento que ensaye el nazismo. El remedio está en el [illegible] nimiento de un programa de construcción de aviones de combate, de gran velocidad, que pueda asegurar la supremacía aérea sobre las islas. La realización del programa depende, no obstante, de un abastecimiento ilimitado de materiales de guerra, comprendiendo el petróleo, desde los Estados Unidos y los Dominios imperiales.

Tercera: Invasión por los ejércitos alemanes. Esta es una contingencia esperada desde hace varias semanas. Pero además de la gran flota y de la Real Fuerza Aérea, las unidades del ejército de la defensa territorial están ansiosas por demostrar que un país que no ha podido ser invadido desde 1066 (siglo XI), puede dar buena cuenta, rápidamente, de los novísimos paracaidistas e invasores de los diferentes tipos.

No se oculta que mucho influirá la oportunidad, pues unas islas británicas agotadas por el asedio y semihambrientas, no podrían resistir una invasión tan eficazmente como ahora.

Una combinación de bloqueo y bombardeos aéreos podría también derrotar a los ingleses en su resistencia. Y además las líneas de abastecimiento deben mantenerse abiertas siempre.

Un vocero del Gobierno de Churchill declaró hoy que éste tenía conocimiento de la intención de Francia, de pedir un armisticio.

Confianza en el poderío británico

El periódico londinense «Daily News» expresa hoy plena confianza en que Alemania podrá ser derribada si el Imperio Británico pone en el empeño toda su energía y todo su esfuerzo. El mismo diario sugiere que todas las importanciones deben ser reducidas al mínimo, excepto las de víveres y elementos bélicos, y pide que se racione el consumo de petróleo.

Apenas se censura a Francia por su decisión.

El «London News» dice que «era trágicamente inevitable».

El «Evening Standard» expresa que «desde los días en que el enemigo se apoderó de los vitales puentes sobre el Mosa, una avalancha abrumadora de soldados y material blindado ha caído sobre el territorio de la República, que vió sus ejércitos rechazados y ametrallado su pueblo, sin exceptuar mujeres y niños, cuando huía hacia el sur, con implacable barbarie. En las semanas que ha durado la batalla, no ha habido respiro ni piedad para los franceses. Estos han resistido, todo lo que pudiera resistir el hombre en esas circunstancias...»

Esta noche se confirmó que el Primer Ministro Churchill hablará mañana ante el Parlamento. Se espera que reitere la decisión de Inglaterra de continuar la lucha hasta la victoria, sin tener en cuenta para nada el tiempo y el esfuerzo.

NAZI-FASCISTAS ARGENTINOS HAN SIDO DETENIDOS

Figura entre ellos un médico a quien recientemente le hizo explosión una máquina infernal

BUENOS AIRES, Junio 17. (Exclusivo).—Con el arresto de William Nelson Horrocks y un número de nazi-fascistas en la Argentina, el Gobierno cree haber resuelto la tragedia del vapor inglés «Gascony», hundido por la explosión de dos bombas de tiempo en el puerto de Buenas Aires la semana pasada.

La policía halló un gran número de explosivos que se supone sean semejantes a los que hundieron al «Gascony» en la casa de un nacionalista. Cinco oficiales reservistas del ejército argentino fueron arrestados en relación con el incidente.

Los cinco son graduados de la Universidad de Buenos Aires, quiénes después de algunos meses de adiestramiento recibieron comisiones como subtenientes en el ejército argentino.

El principal de los arrestados es Horrocks, quién en un banquete reciente exigió la entrega a la Argentina de las Islas Malvinas. Cuando Horrocks fué censurado por el Ministro de Guerra, los oficiales reservistas organizaron una manifestación en su honor. El Gobierno entonces ordenó la disolución de la Asociación de Oficiales Reservistas.

Otro de los arrestados es un joven médico que recientemente sufrió la pérdida de dos dedos en la explosión de una bomba que estaba confeccionando. Según la policía, los arrestados colocaron las dos bombas a bordo del «Gascony» mediante los servicios de un afiliado quien se introdujo a bordo, disfrazado de estibador. Este hombre era capataz de una banda de estibadores italianos y se había distinguido por sus actividades contra los trabajadores de muelles de tendencias antifascistas.

El diario «La Nación» comentando en un editorial la resolución presentada en la Cámara de Diputados, prohibiendo la enseñanza y diseminación de credos nazis, fascistas o comunistas en las escuelas y Universidades. Dice así: «Es muy extraño que la Cámara haya llegado al extremo de recomendar una medida de esta naturaleza; pero desgraciadamente, se ha probado que algunos profesores se dedican a enseñar a los alumnos teorías que desmoralizan a los estudiantes y los convierten en conspiradores».

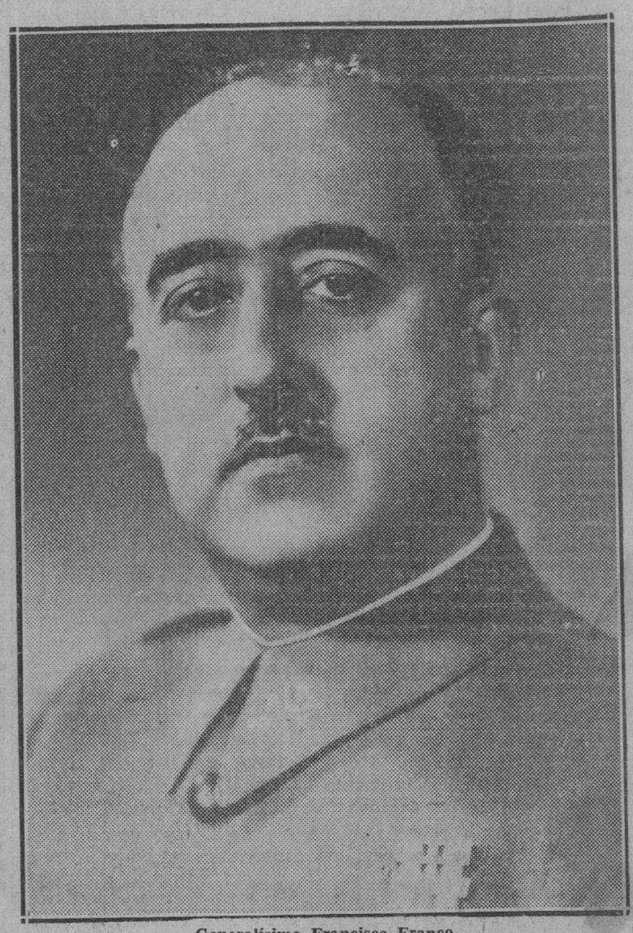

Generalísimo Francisco Franco

SOLICITO EL MARISCAL PETAIN LA ACTUACION PERSONAL DE FRANCO PARA EL ARMISTICIO

MADRID, junio 17. (HS.)—El Jefe del Gobierno francés, Mariscal Petain, ex representante de Francia en España, anunció que la República francesa había establecido contacto con Alemania a través de España, que actúa de intermediaria, para lograr un armisticio con las fuerzas nazis.

El Mariscal Petain, con el nombre aureolado de prestigio y de respeto del que está rodeado el heroico defensor de Verdún, ha querido que sea el Generalísimo Franco quien intervenga personalmente en el armisticio.

Petain es en estos momentos para Francia el símbolo y la representación de los sacrificios de un gran pueblo guiado equivocadamente.

MADRID, junio 17. (HS.)—Según las declaraciones formuladas por el Mariscal Petain, las negociaciones para la paz con Alemania fueron facilitadas en Burdeos por el Embajador de España en París, señor José Félix de Lequerica. La personalidad de Lequerica es bien conocida por todo los españoles. En París y con la colaboración en España del Mariscal Petain, logró para la Patria servicios incalculables.

CONFIRMA LA NOTICIA LA ASSOCIATED PRESS

MADRID, junio 17. (AP.)—El Generalísimo Franco ha sido invitado a actuar de intermediario en las negociaciones del armisticio entre franceses y alemanes y también ha designado delegados para que, en nombre de España, tomen parte en las discusiones de paz, según se dice en los centros bien informados.

DICEN EN ROMA QUE MUSSOLINI Y HITLER TRATARAN SOBRE UN ATAQUE CONTRA GRAN BRETAÑA

Circulan rumores de que el Soviet ha pedido a Rumanía envíe una Delegación a Moscú para la devolución de la Besarabia y que el Japón intenta apoderarse de la Indo-China Francesa

ROMA, Junio 17. (AP).—El Primer Ministro salió de Roma esta noche en un tren casi a oscuras, en dirección a Munich, la capital de Baviera, para conferenciar allí con el canciller Hitler acerca de las condiciones de paz que serán impuestas a Francia. Un secreto absoluto envolvió la partido del convoy. Nadie vió al Duce.

Antes de abandonar Roma, Mussolini celebró una larga conferencia con el mariscal Pietro Badoglio, jefe del Estado Mayor general de las fuerzas armadas italianas. Acompañó al Primer Ministro en su jornada a Munich su Ministro de Estado y yerno, conde Ciano, quien asistirá a las entrevistas con el Fuehrer alemán.

La noticia de que Francia demandaba un armisticio, causó una explosión de júbilo en toda Italia. Gran parte del pueblo la interpretó como una señal de que la guerra, declarada por la nación a Inglaterra y Francia hace una semana, se aproxima a su fin.

Ataque coordinado contra Inglaterra

En los círculos políticos se dice que uno de los planes que discutirán los dos dictadores en su conferencia muniquense, será el de un ataque coordinado contra Inglaterra, en el cual, mientras Alemania hostilizaría el territorio británico, desde Europa, Italia asestaría fuertes golpes sobre todas las bases y posesiones inglesas en el Mediterráneo.

Esta noche circulan rumores de que el Gobierno de Rusia ha pedido al de Rumania que envíe a Moscú una delegación para discutir la forma en que ha de ser devuelta a la URSS la Besarabia, provincia que se anexaron los rumanos al terminar la Guerra Mundial. También se dice, sin confirmación, que Hungría, prepara un ataque a la Transilvania, otra región rumana, húngara hasta 1918. E igualmente se afirma que el Japón intenta apoderarse de la Indo-China, si el imperio francés se rompe.

Créese también que Hitler y Mussolini tratan de inducir a España a que se apodere de Gibraltar

MADRID, Junio 17. (AP).—El generalísimo Franco, según se anunció esta noche, ha sido invitado a actuar de intermediario en las negociaciones del armisticio pedido por Francia a Alemania.

En los centros usualmente bien enterados se dice también que el Generalísimo ha sido invitado a que envíe delegados a las negociaciones de la paz que puedan resultar del armisticio entre Francia y las potencias del Eje.

Círculos allegados al Ministerio de Estado declaran que Alemania ha pedido a España que tome parte en las negociaciones de paz con Francia.

La participación de España en las negociaciones de paz, cuando se efectúen, ha revivido las conjeturas entre los observadores extranjeros sobre si Hitler y Mussolini intentan inducir a los españoles a apoderarse de Gibraltar ahora que Francia está a punto de abandonar la guerra.

En España ha habido muchas manifestaciones populares en las que se pedía la devolución de Gibraltar a España.

El periódico de la tarde «El Pueblo», dice: «Se han necesitado largas filas de tumbas... para que el Embajador español vuelva a ser importante en Europa» y refiriéndose a la apelación de Petain a la mediación, el mismo periódico dice que «la «no nos hará olvidar los destinos de nuestros hermanos irredentos de Africa, ni las humillaciones de dos siglos.»

El periódico «Madrid» dice que «la situación política europea cambia tan rápidamente que factores considerados hasta ahora como importantes son barridos por Alemania, y los pueblos que tienen agravios e injusticias que reclamar pronto tendrán la oportunidad de hacerlo en un mundo que será reajustado para muchas generaciones.»

«Informaciones» agrega un nombre más a las aspiraciones españolas: el de Andorra.

CORTAN LA COMUNICACION RADIO-TELEFONICA ENTRE FRANCIA Y LOS E. UNIDOS

NUEVA YORK, Junio 17. (AP).—Las comunicaciones radio-telefónicas entre Francia y Nueva York quedaron súbitamente cortadas hoy, anuncia la American Telephone and Telegraph Company.

Eastern Union informa a su vez que su contacto por cable con sus oficinas «en alguna parte de Francia», continúa en la forma de siempre.

SIGUEN declinando los contratos de azúcar americano y mundial.—(Vea página 19)

Renuentes los soldados de Francia a creer que Petain haya pedido el armisticio

300,000 soldados de los que guarnecían la Línea Maginot en la zona renana se replegaron sobre el Ródano. Se dirigen a Bellegarde, en donde puede crearse una línea de resistencia

«FRANCIA NO DEPONDRA LAS ARMAS PARA ACEPTAR UNA PAZ DESHONROSA», DICE EL MINISTRO DE ESTADO

LES VERRIERS, Frontera Franco-Suiza, junio 18. (Martes). (AP).—La batalla del Jura terminó a primera hora de esta mañana cuando una de las poderosas columnas motorizadas lanzadas por el mando alemán hacia el Sur, alcanzó la frontera suiza, cerrando la barrera que desde ahora aisla el territorio de Alsacia-Lorena del resto de Francia. Las tropas francesas que rehusaban creer que el mariscal Petain estuviese negociando la capitulación, ofrecieron rendirse, después de una terrible lucha con un enemigo superior en número y material.

La encarnizada refriega no fué inútil, sin embargo, pues gracias al sacrificio de unos cuantos miles de cazadores alpinos franceses, pudo replegarse un ejército de unos trescientos mil hombres (no doscientos mil, como se estimó anteriormente), que guarnecían las fortificaciones renanas de la Línea Maginot, y el cual pudo retroceder hacia el valle del Ródano, antes de que el ejército mecanizado alemán cerrase la trampa en que se transformó, desde el domingo, toda la zona en que está el sistema de fortificaciones.

La magnífica pelea de los cazadores alpinos, algunos de los cuales entraron en territorio suizo, corroboró la declaración del Ministro de Estado de Francia, Paul Daudoin, de que el ejército de la República nunca depondrá las armas, para aceptar una paz deshonrosa.

Luchan las tropas francesas junto a la frontera suiza

LES VERRIERS, Frontera Franco-Suiza, junio 17. (AP).—Millares de soldados franceses se negaron a creer la alocución que el mariscal Petain pronunció por radio, y continuaban hoy luchando fieramente con las columnas motorizadas alemanas, que por último forzaron a algunos de ellos a replegarse sobre la frontera de Suiza. Varios cazadores alpinos que entraron en territorio helvético, lo hicieron afirmando que la noticia de la capitulación «era propaganda del enemigo». La situación militar en el Este de Francia, donde las tropas de la República rehusan admitir que el héroe de Verdún haya dicho que «debemos suspender la lucha», queda definida por esta decisión de las tropas de proseguir heroicamente la batalla [illegible] el invasor, hasta la muerte, y el [illegible] suelto de los alemanes de alcanzar todos sus objetivos, cueste lo que cueste.

En Neuf Breisach los nazis cruzaron el Rin y estaban abriéndose paso a través de los Vosgos, a pesar de la resistencia de los contingentes de soldados franceses, reducidos, pero muy bien armados, para cubrir la retirada del grueso del ejército hacia el Sur, sobre Lyon.

En Basilea se comenta extrañadamente el hecho de que los fuertes de la Línea Maginot iniciasen un intenso bombardeo de las posiciones enemigas, por encima del Rin, aún después de haber hablado el mariscal Petain. El barrage de la artillería proseguía esta noche, contestando con gran vigor los fuertes de la Siegfried alemana.

Pudieron replegarse doscientos mil hombres

Gran parte de las unidades escogidas francesas que guarnecían las fortalezas de la Maginot, en la parte meridional de ésta, y las cuales se calcula en unos doscientos mil hombres, consiguieron salir de Alsacia-Lorena, en dirección a Lyon, antes de que las fuerzas mecanizadas nazis llegaran a la región de la frontera suiza, dejando cortada del resto del país toda la zona fortificada. Ese ejército está ahora en retirada, muy ordenadamente, sobre el valle del Ródano, donde hay fuertes muy poderosos, como el de Bellegarde, que pueden ser la próxima línea de resistencia.

Las columnas motorizadas invasoras que avanzan hacia el Sur, con mucha artillería ligera, fuerzas motociclistas y trenes de abastecimientos, chocaron esta tarde con la retaguardia de las tropas francesas y con los restos de otro ejército que tenía su base entre Dijón y Besancón.

La lucha más intensa parece estarse librando en la llanura detrás de Pontarlier, a unas 30 millas al Sudeste de Besancón. Los franceses defienden bravamente esa población, que no ha podido tomar el enemigo, a pesar de haberla rodeado con sus unidades motorizadas y sus baterías de campaña.

Al caer la tarde varios centenares de soldados de infantería, en repliegue sobre el límite de la República Helvética, atravesaron el valle próximo a ésta, y unos cuarenta la cruzaron. La mayoría estaban heridos. Todos eran cazadores alpinos. Sus uniformes aparecían destrozados y la fatiga los aniquilaba, materialmente. Algunos quedaron tendidos en el lugar del territorio suizo en que cayeron. Según sus informes, quedaron aislados de los regimientos a que pertenecían, al Este de Pontarlier, por grandes efectivos enemigos. Agregaron que se combatió con furia en toda la región, pero que la superioridad numérica de los nazis dispersó a los defensores, después de hacerles muchas bajas.

Era realmente lamentable el aspecto de los cazadores alpinos. Muchos de ellos no se habían afeitado desde hacía varias semanas. Con los ojos inyectados de sangre, vacilantes y agotados, entregaban sus rifles a los guardias suizos de la frontera, y se sentaban o echaban a tierra. Inmediatamente se les prestó auxilio médico, pues casi todos presentaban heridas, algunas de ellas no tratadas facultativamente. Otros en realidad, sólo estaban en un profundo estado de extenuación, a causa de la falta de alimentos y de haber estado durante tres días marchando a campo traviesa, librando continuas acciones de retaguardia con los invasores.

Todo indica que los regimientos de cazadores alpinos fueron lanzados hace varios días desde la frontera italiana donde estaban de guarnición, hacia el Norte, como parte del esfuerzo del generalísimo Weygand para contener a los nazis.

La Cruz Roja suiza se hizo cargo de la asistencia de todos los soldados franceses que llegan al territorio nacional.

Encarnizada lucha en el sector del Loira central

BURDEOS, Francia, junio 17, (AP). Los ejército de Francia luchaban esta noche a lo largo de un frente confuso, sin solución de continuidad, mientra el Gobierno del Mariscal Petain aguardaba la respuesta del Canciller Hitler a su demanda de armisticio.

El comunicado nocturno del Gran Estado Mayor francés, informa que la lucha es todavía muy violenta, y que la resistencia militar francesa continúa. Los ejércitos invasores mantienen su territorio presionando al Sur y al Este del río Loira. En el Ministerio de la Guerra se admite que toda la línea está desorganizada, y que el avance de las columnas blindadas nazis ha dividido a los contingentes franceses en cuatro grandes grupos.

La batalla más reñida es la que se libra esta noche en las cercanías de Orleans, a lo largo del Loira, a 75 millas al Sur de París. (El comunicado oficial alemán dice que sus tropas han tomado Orleans y cruzado el Loira). Noticias francesas precisan que se hace una resistencia desesperada a la penetración del enemigo en el Loira central, pero que hay dos profundas «puntas de lanza» de los invasores, ambas en la región de Dijón y Autun, al Este del Loira, a 150 y 175 millas al Sudeste de París, respectivamente.

Han reducido los artículos de la nueva Carta Magna

Los artículos de la Constitución de 1940, que entrará en vigor en el mes de septiembre próximo, están siendo reducidos en número.

La comisión de estilo va revisando por el artículo 230 del proyecto aprobado, que con las reducciones a que hacemos referencia ha pasado a ser el 190.

Otros artículos, según nos informa el doctor Alberto Boada, secretario de la Mayoría de la Convención Constituyente, han sido transferidos de una sección a otra.

Los pendolistas encargados de manuscribir la Constitución han venido trabajando a la par que la comisión de estilo, y se espera que dentro de diez o doce días se lleve a cabo la firma de la Constitución en el pueblo de Guáimaro.

La promulgación se hará después en un acto público, en el Capitolio Nacional, posiblemente en el Salón de los Pasos Perdidos o en la gran escalinata.

PROYECTA HITLER OCUPAR LAS ISLAS BRITANICAS EN 6 SEMANAS

WASHINGTON, Junio 17. (AP). En los círculos diplomáticos de Washington se dice esta noche que los planes del canciller Hitler incluyen la ocupación de las Islas Británicas seis semanas después de iniciada su invasión, aunque nadie puede decir aún cuándo el Fuehrer alemán tiene la intención de iniciar su Blitzkrieg contra Inglaterra.

Ofrece Inglaterra formar la Unión Franco-Británica

En Londres se espera que la Escuadra gala no quede bajo el control alemán

LONDRES, junio 17. (Havas).—La British Broadcasting Company anuncia que el Gobierno inglés ha ofrecido al de Francia la concertación de un pacto solemne y la unión de los dos países. La finalidad que se persigue es ayudar a Francia. El proyecto ha sido comunicado ayer al Gobierno francés por el Embajador de la Gran Bretaña en Burdeos, y se propone que los dos Gobiernos declaren que Francia y la Gran Bretaña dejan de ser dos naciones para convertirse en la Unión Franco-Británica. La constitución de la Unión proveerá la organización conjunta de la política financiera, nacional y económica de ambos países.

En todos los medios diplomáticos, navales y militares británicos se espera ardientemente que el Gobierno francés encuentre la manera por la cual pueda sustraerse la flota francesa del control alemán.

M.E.C.D. 2016

LA CARTERA DACTILAR, ANEXA A LA SECRETARIA DE JUSTICIA

NO PASARA AL GABINETE DE IDENTIFICACION COMO HABIAN PROYECTADO ORIGINALMENTE

Por falta de créditos para dietas están paralizadas las inspecciones del Registro de Extranjeros en las zonas cafetaleras de Santa Clara, Camagüey y Santiago de Cuba

Definitivamente, la Dirección de la Cartera Dactilar del Chofer, al pasar de la Secretaría de Gobernación a la de Justicia, de acuerdo con lo dispuesto en el Decreto Presidencial número 1469 de fecha 5 del corriente mes, no pasará a dicha Secretaría como un Departamento adscripto al Gabinete Nacional de Identificación, sino que la Cartera Dactilar irá a constituir un departamento anexo de la Secretaría de Justicia, funcionando con la organización y recursos con que actualmente cuenta.

Todas las disposiciones que rigen hasta ahora en la Cartera Dactilar en materia administrativa, continuarán en vigor hasta tanto no sean modificadas de acuerdo con los métodos de organización que habrán de adoptarse.

Sin efecto las comisiones de empleados

Como gran número de empleados que figuran en las nóminas de la Dirección de la Cartera Dactilar del Chofer, están prestando sus servicios en comisión en otros negociados de la Secretaría de Gobernación, se ha dispuesto que todos los empleados que se encuentran en esas condiciones pasen a reincorporarse inmediatamente cada uno al cargo para el que está nombrado.

Muchas excedencias en la reorganización

Al quedar reincorporados a la Cartera Dactilar todos los empleados que figuran en sus nóminas, se efectuará una selección del personal, atendiendo solamente a la capacidad administrativa de cada uno. Los más competentes en el desempeño de su labor quedarán prestando sus servicios y los que no llegaran a reunir suficiente capacidad, serán declarados excedentes. Igualmente se declararán excedentes a los que no acudieron a la orden de reincorporación con la debida prontitud.

El traslado de la Cartera Dactilar

El Secretario de Justicia, doctor Alonso Pujol visitó a mediodía de ayer la Secretaría de Gobernación, sosteniendo una extensa entrevista con el Director y Subdirector de la Cartera Dactilar, coronel E. Quiñones y Francisco de P. Muñoz.

El doctor Alonso Pujol está gestionando el arrendamiento de un local cercano al que está ocupando la Secretaría de Justicia para instalar en él las nuevas oficinas de la Cartera Dactilar.

El próximo día 25 se iniciarán los pagos a los empleados de la Cartera Dactilar correspondiente a sus haberes del mes de marzo último.

No habrá cambios en el Registro de Extranjeros

Nos informó el Subsecretario de Gobernación en relación con la noticia que ha circulado últimamente sobre cambio y restructuración de la Dirección del Registro Ncnal. de Extranjeros, que por ahora no hay ningún proyecto para trasladar esa Dirección a ningún otro departamento del Estado.

En cuanto a la Dirección de la Cartera Dactilar del Chofer, no cabe duda —nos agregó el Subsecretario— que el Secretario de Justicia debe estar en estos momentos haciendo los debidos estudios de reorganización administrativa para que fijada la fecha del traslado definitivo de la Secretaría de Gobernación a la de Justicia, ese departamento no sufra interrupciones administrativas de ninguna clase y los empleados puedan cobrar puntualmente sus sueldos futuros y pendientes.

Terrenos para una Iglesia

El Secretario de la Presidencia ha comunicado a Gobernación que el señor Presidente de la República ha revocado su resolución de fecha reciente por la que denegó unos terrenos propiedad del Municipio de Guamacaro, a la Iglesia Episcopal para que construyera un templo.

Paralizan labores de inspección

El Sub-Director del Registro Nacional de Extranjeros de la Secretaría de Gobernación ha informado a la Superioridad que con motivo de no haberse situado por la Secretaría de Hacienda las dietas correspondientes, los inspectores de ese departamento se han visto obligados a suspender sus labores de fiscalización en las zonas azucareras y cafetaleras de las provincias de Santa Clara, Camagüey y Oriente.

De no situarse urgentemente por la Secretaría de Hacienda los créditos pertinentes, el Erario Público dejará de recaudar $50,000 anuales entre los elementos que componen la población flotante antillana que trabaja en las plantaciones cañeras y cafetaleras de esas regiones.

Héroes genuinos!!

—Cruzados del bien contra los males corporales: ¡ésto son los médicos!

Helos ahí previniendo, neutralizando o venciendo en denodada lid a la enfermedad. ¿Cómo? —De la sapiente manera que pueden hacerlo: investigando, aconsejando, y, finalmente, prescribiendo en cada caso **EL REMEDIO MEJOR.** ... Y ya tiene usted explicado por qué en presencia de tenaces enfermedades del

ESTOMAGO, afecciones concomitantes al **hígado y VESICULA,** **úlcera gástrica o duodenal, COLITIS – Intestinos,**

legítimas celebridades del mundo médico mandan

BISMÁGEN

AVISO: Al comprar Bismágen, el famosísimo y legítimo Bismágen que médicos insignes prescriben y todo el mundo elogia, fíjese que la palabra Bismágen no está separada por NINGUNA RAYA ó GUION. No lo confunda con burdas imitaciones sin valor. ¡Cuidado! No acepte imitaciones... ¡ni regaladas'.

Dolor de estómago, Digestiones lentas o dolorosas, Hiperacidez, Empacho gástrico, Gases, Náuseas, Vómitos de líquido o de sangre, Eructos agrios, Ardentía, Dilatación, Mala respiración, Mal aliento, Espasmos, Cólicos, Fermentaciones intestinales, Diarrea o Estreñimiento, Dolor de vientre y espalda, Inapetencia, Desnutrición; ¿ presenta su mal alguno de estos síntomas ?

Bismágen es su remedio **mejor:** Ensaye con un frasco del **maravilloso patente Bismágen** y

bendecirá la hora en que decidió tomarlo.

BANES TRIBUTARA HOY UN GRAN RECIBIMIENTO AL CANDIDATO A LA PRESIDENCIA POR LA C. S. D.

Espérase allí la llegada del tren excursionista. Anoche le ofrecieron un banquete a Batista en Guantánamo. Por la tarde visitaron el Realengo 18. Ultimas etapas del viaje

(DESDE EL TREN DE LA VICTORIA)

En Manzanillo.

A la una de la tarde llegó el tren excursionista a la ciudad de Manzanillo, donde una manifestación de veinte mil personas recorrió las calles. Poco después se celebró un mitin en el Parque Masó.

En ese mitin hablaron Serafín Acaute, doctor Agustín Toro, José Ambrosio Casabuena, Salvador García Agüero, Fernando Sirgo, el señor Bandera, delegado de la Asociación Obrera; doctor Corside, a nombre de la Colonia Española; César Rodríguez, O. Valdés de la Paz, senador Carlos Saladrigas, representante Gustavo Gutiérrez y otros.

Hizo el resumen el coronel Batista.

A las ocho de la noche se ofreció un café de honor en la residencia de la señorita Sarah Pérez Reyes. En el salón de la Asociación de la Prensa se ofreció un ponche.

El coronel Batista recorrió en máquina abierta la población recibiendo le saludo de sus habitantes.

A las doce de la noche recibió en las oficinas del doctor Delio Núñez Mesa a numerosas comisiones.

A las cuatro de la mañana partió el tren hacia la ciudad de Guantánamo, teniendo necesidad de detenerse en San Luis, donde los campesinos esperaban al Jefe de la Coalición.

Hizo escala en San Luis, donde el coronel Batista fué delirantemente ovacionado por nutrido contingente de vecinos del término y trabajadores de la ciudad y el campo y por una caballería organizada por el señor Orlando Rivas. Al asomarse Batista a la plataforma fué obligado por la concurrencia a abandonar el tren y dirigirse al frente de gran manifestación al Parque Moncada donde se efectuó un mitin, en el que hicieron uso de la palabra la señora Rosa Trompeta, Agustín Sánchez y Salvador García Agüero, haciéndolo luego el coronel Batista.

En San Luis se incorporaron al tren excursionista el gobernador Lambarry y el ex alcalde de Guantánamo y candidato a representante doctor Baradat.

Para la reconstrucción del Centro Escolar de Bayamo.

Diez mil pesos serán expropiados con destino a la reconstrucción del centro escolar de Bayamo, como resultado de las gestiones realizadas por el coronel Batista, candidato presidencial de la Coalición, cerca del primer Magistrado de la nación.

La noticia fué conocida extraoficialmente esta mañana por los periodistas que cubren la información de propaganda del coronel Batista, alcanzando su confirmación oficial, poco después, con la respuesta del señor Presidente de la República, a la solicitud formulada por el coronel Batista.

Durante la estancia del coronel Batista en Bayamo pudo comprobarse que la reconstrucción del Centro Escolar de esa ciudad es una de las necesidades más apremiantes y por tanto una verdadera aspiración popular en la Ciudad Monumento.

El tren de la Victoria en Cuneiras.

Al paso del tren excursionista por La Caridad, La Maya, Jurisdicción y otros lugares en la ruta hacia Cuneira, los candidatos presidenciales coaliccionistas coronel Batista y doctor Cuervo Rubio, recibieron nuevas demstraciones de afecto por parte del campesinado.

Hablaron en estas oportunidades Cuervo Rubio, López Castro, García Agüero, Torra y otros.

Pese a la lluvia que ha estado cayendo a lo largo de algunas partes de la zona, todos los actos a que nos hemos referido anteriormente tuvieron gran lucimiento desarrollándose en un ambiente de verdadera alegría popular.

Al llegar a Cuneira una locomotora y un coche de primera han continuado la ascensión hasta la Lima, llevando al coronel Batista y otras figuras que los acompañan en su recorrido, mientras el resto del convoy queda en espera de que terminen los grandes actos organizados por los elementos del Realengo 18.

En Lima, según noticias, espera al Coronel Batista una concentración de obreros y campesinos para expresarle su adhesión en la lucha electoral y respaldo a su futura obra de gobierno.

En el Realengo 18

Desde el Realengo 18, barrio Tiguabos, en Guantánamo, trasmitimos las impresiones de que apenas llegamos al paradero de La Lima el coronel Batista, el doctor Cuervo Rubio y sus acompañantes se dirigieron a la entrada del Realengo, seguidos de centenares de vecinos.

En una tribuna compuesta con troncos rústicos se ofreció un mitin en el que hablaron el capitán Vinent, el ingeniero López Castro, el líder de los cafetaleros del Realengo Máximo López, el conocido líder de los realengüistas Lino Alvarez, Conchita Dacal, candidata a un concurso de belleza provincial; el periodista Alberto Arredondo, Salvador García Agüero, y, finalmente, el coronel Batista.

Banquete en Guantánamo anoche

A las once de la noche se inició un banquete en honor del coronel Batista y el doctor Cuervo Rubio en los espaciosos salones del colegio Rodríguez Silva, situado en Pedro A. Pérez, entre Emilio Giró y Estrada Palma.

Después del banquete los candidatos regresarán al tren que partirá a las cinco de la mañana para Banes.

José I. SOLIS,
Enviado Especial.

En Banes

Torres Martínez, corresponsal en Banes da cuenta del entusiasmo que reina en aquella localidad ante la inmediata visita del coronel Batista, hijo distinguido de esa ciudad oriental, calculando que ésta le tributará una gran demostración de simpatía.

Nueva, absolutamente nueva, ha de ser la política cubana. El país reclama conducta, vigor, procedimientos, que respondan a un estado de ciudadanía consciente y responsable. Y a crearlo, a orientarlo por mejores sendas, contribuirá con decidido calor y entusiasmo la mujer cubana.

Su fino instinto, su intuición certera, se verán reflejados en los próximos comicios. Y su voto honrado—que sabrá ejercitar—, decidirá muchas posiciones destacadas de la futura Administración pública.

Mujer cubana: hoy, como siempre, préstale a Cuba el concurso valiosísimo de tu patriotismo.

José Aixalá Roig.
CANDIDATO A CONCEJAL

No. 10 Partido Demócrata Republicano.

LLEGADA DE LAS BOLETAS A SANTIAGO DE CUBA

Nos comunica de Santiago de Cuba el corresponsal García Torres la llegada a aquella Junta Provincial Electoral de las boletas que serán usadas en las próximas elecciones generales.

Han ocupado ciento sesenta y seis cajas y fueron conducidas en tres camiones del Ejército custodiados por miembros de las Fuerzas.

FIESTA EN HONOR DE SAMUEL TEURBE TOLON DOLZ

En la residencia de la señora Pilar Marcos, en la calle de Fernandina 118 se reunieron en la noche anterior conocidos elementos políticos de dicha barriada con el fin de tomar acuerdos en relación con la candidatura del señor Samuel T. Tolón Dolz para Concejal por el Partido Demócrata Republicano con el número 7.

VERGARA DECLINA EL HOMENAJE

El doctor Alejandro Vergara, candidato a la Alcaldía de la Habana por el Partido Agrario, aunque agradece profundamente la deferencia de un grupo de sus amistades, declina el honor que éstos le quieren ofrecer con motivo de un banquete que se intentaba celebrar en estos días como homenaje a su persona, y ha recomendado que ese dinero que se iba a gastar, se emplee en alguna obra benéfica. Su determinación, aunque sentida, ha sido muy celebrada.

Actividades agrarias

Hoy martes por la noche, el comité ejecutivo del PAN en el barrio de Luyanó, tendrá una fiesta política en Concha y Luyanó, consumiendo turnos oratorios los doctores Pérez Aveillé, Resillez y Vergara.

—El Comité Ejecutivo del barrio del Cerro, ha organizado un mitin para el jueves 20, en Bellavista y Florencia, en aquella barriada.

Hablarán: Fausto Palacios, Ricardo Rodríguez, Mario Pedroso, Juan P. Aveille, Reinaldo Márquez y el doctor Alejandro Vergara, candidato a alcalde de esta capital.

DR. ALFREDO BOTET
Candidato a Representante
Número 9
Partido Demócrata Republicano
Provincia de La Habana

Oficina Central Política

Hoy, en la calle San Ignacio número 509, será inaugurada la oficina central política de los doctores Jesús Valdés Crespo, candidato a Representante por el Partido Revolucionario Cubano (Auténtico) y Carlos García Rivera, candidato a Concejal por el propio partido.

La mencionada oficina que estará a cargo de conocidos y probados valores auténticos, tendrá a su cargo todo lo concerniente a propiciar la elección de los referidos doctores Valdés Crespo y García Rivera. La expresada central política atenderá todo lo concerniente al denominado distrito número UNO.

PALACIO

El Presidente de la Cámara

Con el Jefe del Estado celebró ayer una breve entrevista el Presidente de la Cámara de Representantes, señor José A. Cardet.

El Secretario de Comunicaciones

Acompañado del señor Fernando Avilés, presidente del Instituto del Café, visitó al Primer Magistrado, el señor Francisco Gómez, Secretario de Comunicaciones e interino de Agricultura.

Los señores Gómez y Avilés trataron con el coronel Laredo Bru asuntos relacionados con el Instituto.

A preguntas de los repórters manifestó el señor Avilés ignorar cuanto se refiere al precio del café que se vende al detall.

El Secretario de Estado

Para tratar asuntos relativos al conflicto bélico europeo conferenció con el Presidente el Secretario de Estado ,doctor Miguel Angel Campa.

Refiriéndose a la anunciada Reunión de Cancilleres que tendrá efecto en la Habana, manifestó que todavía no ha sido fijada la fecha de la misma.

Visitas

Visitaron al Presidente los Secretarios de Obras Públicas doctor Riva y de Educación, doctor Ruiz Montaño, el senador Octavio Rivero, el senador Agustín Acosta, el Embajador de Cuba en México, doctor José M. Carbonell para asuntos relativos a su cargo, el Jefe de la Policía Nacional, coronel Bernardo García, los ex congresistas Rafael Octavio Pedraza y María Gómez Carbonell, el convencional Carlos Prío Socarrás y los señores Silvio Vidal y Manuel Bermejo.

Anselmo Alliegro

Acompañado del señor Alberto Hernández Díaz, visitó al Presidente de la República, el representante a la Cámara, doctor Anselmo Alliegro

Tuvo por objeto la entrevista tratar sobre la huelga que mantiene el vecindario de Baracoa contra la empresa de flúido eléctrico de la localidad, cuya tarifa es ,a juicio de los vecinos, demasiado alta.

Al doctor Alliegro, que viene laborando en la solución del conflicto, le manifestó e lseñor Presidente haber dispuesto que por la Secretaría de Comunicaciones se envíe a Baracoa un inspector del Departamento con el encargo de investigar el problema de la huelga y rendir un memorándum.

Dijo el doctor Alliegro que el señor Presidente tiene especial interés en resolver la cuestión conforme a las conveniencias y necesidades del pueblo.

El aludido congresista gestionó también la continuación de la carretera entre Baracoa y Yateras, para la cual el señor Presidente ha ordenado situar un crédito de diez mil pesos.

CAMPAÑA POLITICA DE RAUL MENOCAL

El Directorio Municipal de la CSD se reunió bajo la presidencia del doctor Menocal, tomando los siguientes acuerdos: dirigir una circular a los presidentes de barrios, candidatos y alcaldes de la CSD, recabando su mejor cooperación al recibimiento del coronel Batista, el miércoles 26 del actual; nombrar al doctor Raúl G. Menocal Director-Organizador de dicho recibimiento; nombrar una comisión, compuesta por el Directorio en pleno, para que a las 12 m. de hoy se entreviste con el doctor Viamontes, Alcalde de la Habana, y a las 4 de la tarde, con el doctor Valdés Astolfi, Gobernador de la provincia, para también recabar su concurso a los festejos del recibimiento al coronel Batista.

Al terminarse la sesión llegó el Directorio de Profesionales del Ayuntamiento de la Habana, para hacer entrega de folletos y de tarjetas para prestar servicios profesionales de toda índole a los afiliados de los partidos coalicionistas.

AVISO

EL SERVICIO REGULAR
a Key West y
PORT TAMPA
será
SUSPENDIDO

durante el período del 7 al 14 de Junio inclusive con el objeto de que el vapor de la P. & O.
"CUBA"
pueda participar en el servicio entre Miami y Habana en relación con la
CONVENCION DEL ROTARY INTERNACIONAL EN LA HABANA

SERVICIO ESPECIAL
a KEY WEST solamente.

Salidas de la Habana el
Lunes, Junio 10, a la 1:01 a.m.
y Jueves, Junio 13 „ 10:00 a.m.

EL SERVICIO REGULAR
a Port Tampa y Key West será reanudado el Martes, 18 de Junio.

NO QUEDA INTERRUMPIDO EL SERVICIO ENTRE MIAMI Y LA HABANA

Oficina de Pasajes
PENINSULAR & OCCIDENTAL STEAMSHIP CO.
Prado 301, esq. a Animas
Tel. M-7979 Habana

THE PENINSULAR & OCCIDENTAL STEAMSHIP COMPANY

ORDENANZAS SANITARIAS

Nueva edición con sus modificaciones, anotada por Manuel Cruz Alvarez, Jefe de la Oficina de la Dirección de Sanidad. Puede adquirirse únicamente en la Librería «NUEVA», Obispo, 518; Carlos Tercero, 556, altos, y en Núñez, 38, Reparto Columbia, Marianao.

SUAVIDAD Adicional

FRESCURA Adicional

SABOR Adicional

Copyright, 1940, R. J. Reynolds Tobacco Company, Winston-Salem, Carolina del Norte, E. U. A.

en cigarrillos que se consumen mas lentamente

CAMELS

En recientes pruebas de laboratorio, CAMELS se consumieron un 25% *más lentamente* que el promedio de las otras 15 marcas de mayor venta sometidas a prueba—más lentamente que *cualquiera* de ellas. Y esto significa, como promedio, fumadas *adicionales* que equivalen a

¡5 cigarrillos extra por cajetilla!

DISTRIBUIDORES: ROBERTS & COMPANY, HABANA

CONSUMIENDOSE CON RAPIDEZ—se crea un sabor caliente e insípido en el fumar...se destruye el sabor delicado, el aroma...

CONSUMIENDOSE CON LENTITUD—protege las cualidades naturales que significan suavidad, sabor delicioso, fragancia...un fumar más fresco...

PRECIO 20 POR 25c

M.E.C.D. 2016

LOS INGRESOS POR DERECHOS REALES MERMARAN EN $400,000

TRIBUNAL DISCIPLINARIO PARA CONOCER DE LOS SUCESOS OCURRIDOS EN EL ALMA MATER

SERAN JUZGADOS LOS ALUMNOS QUE APARECEN RESPONSABLES DEL TIROTEO EN EL RECTORADO

Designados los Profesores Portela, Hernández Figueroa, del Real y Sánchez Arango. Un Técnico de la Universidad estudiará los hundimientos que se producen en la costa Sur de Oriente

Ha sido designado ya el tribunal disciplinario de la facultad de Derecho Civil que habrá de juzgar en la Universidad de la Habana a los alumnos que participaron en el tiroteo ocurrido últimamente en el propio Rectorado del plantel.

Presidirá dicho tribunal el doctor Guillermo Portela, como decano de la facultad de Derecho, y lo integrarán además los doctores Aureliano Sánchez Arango y Gregorio del Real, elegidos mediante sorteo por el claustro de dicha escuela.

Actuará como secretario del tribunal el doctor José R. Hernández Figueroa, que es secretario de la facultad.

Estudiarán en el Alma Mater los hundimientos que se producen en la costa sur de Oriente

El doctor Ricardo de la Torre, profesor de la escuela de Ciencias de la Universidad, acaba de partir rumbo a Oriente con el propósito de estudiar ciertos hundimientos que se vienen produciendo en la costa sur de dicha provincia.

De dicho fenómeno raro informó a la Universidad de la Habana el Gobernador de Oriente, doctor Lambarri, por telegrama, pidiendo el urgente envío de un técnico.

Se cree que puedan dichos hundimientos deberse a la proximidad de la hoya de Barttlet, una de las mayores profundidades del mar.

Adjudicaron ayer los premios de la Sociedad Geográfica

Ayer tarde fueron entregados los premios establecidos por la Sociedad Geográfica de Cuba para los tres estudiantes universitarios que mejores trabajos presenten sobre las industrias de mar en Cuba.

Fueron los premiados los señores Francisco Iglesias, que alcanzó el primer premio, y Emma Múser y Emma Howell Rivero, que recibieron los otros dos.

El tribunal que adjudicó los premios fué integrado por los doctores Salvador Massip, que lo presidió, Gustavo Du Bouchet y Herminio Portell Vilá.

El claustro de Agronomía satisfecho por las medidas de orden

La facultad de Ingeniería Agronómica y Azucarera acordó dirigirse al Consejo Universitario para felicitarlo por las medidas que fueron adoptadas para el mantenimiento del orden en el plantel.

Consideran que sucesos como los que originaron dichas medidas no deben repetirse.

Citados los alumnos que vayan a concurrir a oposición a premios

Han sido citados para mañana, miércoles, a las diez de la mañana, todos los alumnos que aspiren a concurrir a oposiciones a premios en las asignaturas que se cursan en la escuela de Ciencias.

La reunión tendrá lugar en el local de la Asociación de Alumnos, en el edificio «Felipe Poey», y la ha convocado la presidenta de la asociación, Alicia Domínguez.

También deben asistir aquellos alumnos que se interesen por segundas convocatorias de exámenes en asignaturas que expliquen profesores de dicha facultad.

Piden examen de metodología

Distintos estudiantes se han dirigido al profesor de Metodología, primer curso, de la escuela de Educación, interesando que se conceda otro examen.

Alegan que muchos estudiantes no se han podido presentar a examen en dicha asignatura todavía.

PEQUEÑOS COMENTARIOS

...LO ASI...!

...l cable nos traslada un nuevo dis...so del coronel Lindbergh, polémico ...o suelen serlo las salidas ahora ...uentes de su mutismo habitual. ...l mundo se ha acostumbrado a no ...oírlo hablar sino cuando tiene algo ...decir, y aunque hoy venga a ro...rse con algunos o muchos criterios, se ...escucha con afecto y respeto. Es ...glorioso Lindbergh que conquistó ...prestigios para la aviación civil de los ...stados Unidos, que actualmente se ...uema las pestañas en los laborato...rios biológicos para bien de la huma...nidad y que se desvela por la felicidad ...de su pueblo.

...Nadie osa dudar de su patriotismo ...cuando como ahora contraría la opi...nión que predomina en su país y su ...gobierno, clamando por que Uncle ...Sam vuelva a su aislamiento clásico ...de cien años atrás.

...Nadie duda tampoco de su buena ...orientación cuando señala el pe...ligro de enfrentarse con «la más for...midable potencia militar que el mun...do ha conocido».

...discurre con el prestigio de un ...técnico especializado en un aspecto ...parcial del conflicto europeo, y lo ...hace con la holgura de un ciudadano ...dentro de una democracia per...fecta y efectiva.

...Lo dudoso es que el coronel Lind...bergh hablara como en este último dis...curso radiado a los cuatro vientos, o ...si pensara de tal modo, si él ...fuera un estadista investido con la ...presidencia de la república democrá...tica más formidable que el mundo ha ...conocido; un Presidente habilitado ...con la visión general del problema por ...sus técnicos especializados en sus ...diversos enfocamientos; un Presidente ...obligado por todos los compromisos y ...responsabilidades de la colosal presi...dencia.

...Sólo así, ubicado en la democrática ...libertad de expresión y las limitacio...nes de lo subjetivo, puede el coronel ...Lindbergh aducir el fracaso de la ayu...da americana a los aliados del año 14, ...según la opinión de los propios alia...dos que hoy están pidiendo clamoro...samente que se repita aquel auxilio. ...Sólo así puede abogar por bases mi...litares para los Estados Unidos en ...todo de América... «sin fijarnos a ...quién pertenece el territorio en que ...se encuentren las bases escogidas»... ...lo que de otro modo daría mucho ...que pensar a las demás cancillerías de ...las Américas.

...Sólo así puede olvidar que uno de ...los modos de fortalecer las defensas ...es contribuir a debilitar el ataque.

...Dentro del plano subjetivo que ocu...pa el coronel Lindbergh en este dis...curso, diríamos nosotros que la situa...ción de la América actual frente a ...una potencia guerrera dueña de Euro...pa y de todos sus formidables equi...pos novísimos de aire, mar y tierra, ...es equivalente a la de la América ...del siglo XV frente a sus conquista...dores europeos. Y que acaso esto sea ...lo que ve la Casa Blanca cuando se ...apresura en ayudar a las democracias ...de Europa hasta el límite de sus fa...cultades constitucionales, mientras ...éstas logren resistir.

...VEINTE SIGLOS DESPUES

...Inglaterra está estudiando un plan ...destinado para el envío de 100,000 de ...sus niños a los Estados Unidos por ...cuenta del pueblo de esa gran re...pública contenida en cientos de miles ...de ofertas que patrocinan la Cruz Ro...ja, la Liga Americana de Auxilio y el ...Fondo de Auxilio.

...En estos conmovedores éxodos in...fantiles recordamos la visión dolorosa ...de los niños españoles, primera ...emigración de menores entre las que ...seguramente provocara la ciega ...crueldad de la guerra mecanizada.

...Decir cien mil niños a evacuar de ...Inglaterra es sólo una expresión in...determinada, pues no se trata de una ...cifra, sino de una situación peligrosa ...que puede afectar a un mayor o me...nor número de inocentes criaturas. ...Cuántos serán y en qué lugares los ...más expuestos a ser víctimas de los ...explosivos y de todos los horrores que ...la «guerra nueva» impone a los no ...combatientes como a los soldados del ...mar, la tierra y el aire?

...Hay cierto alivio en pensar que ese ...enorme éxodo de niños británicos es ...reclamado para sí por el pueblo rico ...en recursos y filantropía de los Esta...dos Unidos. Pero no podemos disimu...lar que esta tragedia infantil a 2,000 ...años de Herodes y del sacrificio del ...Gólgota, es uno de los grandes dolo...res de una supercivilización mecani...zada y sin alma, más necesitada de ...redención cristiana que la coetánea de ...Jesús.

...MATERNIDAD

...La cárcel de mujeres en Guanaba...coa acaba de ser dotada de una sala ...de maternidad moderna y pequeña ...como conviene a un penal donde hay ...pocas reclusas y no deben necesitar...se más de una vez.

...Los fueros de la maternidad, reco...nocidos efectivamente por nuestras ...leyes sociales, no podían ser negados ...a la infeliz mujer privada de sus de...rechos civiles por su culpa o su des...gracia.

...Con esta sala terminada y con la ...próxima inauguración de tres celdas ...de aislamiento «con todo confort», se ...realiza una positiva mejora de pue...ricultura y de dignidad maternal que ...seguramente influirá en la superación ...espiritual de la mujer delincuente allí ...recluida.

...Enviamos nuestros plácemes al Con...sejo de Defensa Social, a la doctora ...Mercedes García Tudurí delegada del ...Consejo para recibir las obras, y al ...arquitecto Dionisio Blasco, que las ...realizó.

Merecieron elogios los cuadros de los sellos de correos

Clausurada la Exposición que estuvo abierta durante varios días en el Círculo de B. Artes

La Exposición Filatélica, que durante varios días estuvo abierta al público en los salones del Círculo de Bellas Artes, fué clausurada el pasado día catorce de los corrientes, después de haber sido discernidos los premios por el Jurado, que presidió el competente filatélico Mr. Eugene Klein. El gran número de cuadros con sellos de alto valor, merecieron los mejores elogios de los miles de visitantes de la interesante exposición.

El Jurado, después de un examen minucioso de los distintos cuadros con sellos, y previo acuerdo de considerar con la misma categoría los de Primero y Segundo Premio, ya que el Reglamento no los distingue, resolvió adjudicar por orden alfabético del apellido, los siete «Gran Premio» y los «Diplomas de Honor», en la siguiente forma:

Sección «A».—Gran Premio: Doctor Buenaventura Cruz Planas; Diplomas de Honor: Richard Milián, Alberto Pérez y Arturo Roca. Sección «B».—Gran Premio: José Simón; Diplomas de Honor: C. Dale, Alberto Pérez y Arturo Roca. Sección «C».—Gran Premio: Alberto Pérez; Diplomas de Honor: Edelberto Carrerá, Manuel García y Rafael Oriol. Sección «D».—Gran Premio: Tomás Terry; Diplomas de Honor: Luis Angulo. Rafael García y Arturo Roca. Sección «E».—Gran Premio: Edelberto Carrerá; Diploma de Honor: Arturo Roca. Sección «F».—Gran Premio: Arturo Roca; Diploma de Honor: Edelberto Carrerá. Sección «G».—Gran Premio: Arturo Roca; Diplomas de Honor: Gonzalo A. Blasco, Richard Milián y Ana Herminia Roca.

Además de los anteriores lauros, fueron adjudicados los siguientes objetos, donados por distintas casas comerciales: Al señor B. Cruz Planas, un album para sellos; José Simón, una copa de plata; Alberto Pérez, una copa de plata, Tomás Terry, una copa de plata; Edelberto Carrerá, una copa de plata; Arturo Roca, una cenicero de plata y una caja de corbatas de seda.

PARA ENTRAR EN NORTEAMERICA NECESITAN UNA IDENTIFICACION LOS NATIVOS DEL VECINO PAIS

El Consulado General de los Estados Unidos hace públicos los siguientes datos en relación con los documentos que serán necesarios para entrar en los Estados Unidos en y después de julio primero de 1940.

Ciudadanos americanos

No hay cambio alguno en el actual reglamento para la entrada de ciudadanos americanos en los Estados Unidos. No será necesario que presenten pasaporte americano, pero probablemente tendrán que presentar prueba de alguna clase de su ciudadanía. Esto podrá ser un certificado de nacimiento o naturalización, o certificado de registro en el Consulado de La Habana, si es que el ciudadano se ha registrado. Tales certificados se obtienen mediante el pago de $1.00. Estos no son pasaportes, pero sí prueba de que el portador está registrado como ciudadano americano en el Consulado General de La Habana.

Ciudadanos cubanos

Cubanos, no inmigrantes, tendrán que presentar pasaporte debidamente visado. Los únicos exceptuados de esta regla son los diplomáticos cubanos, funcionarios consulares y sus familiares y altos funcionarios del Gobierno.

El pasaporte deberá tener un periodo de validez de por lo menos 60 días sobre o en exceso de, el término de la visita. Y se tiene entendido que la Secretaría de Estado de Cuba requerirá la revalidez del pasaporte por esa secretaría **antes de cada visita** que hiciere el portador a los Estados Unidos durante el término de vida, o validez, del pasaporte.

La visa será imprimido por el Consulado Americano en un documento separado, que se conoce por «Form 257», el cual será recogido por las autoridades americanas en el puerto de desembarco. Estos modelos en blanco serán llenados, en triplicado, en las oficinas de las compañías de vapores y presentados para ser visados en el Consulado General Americano, segundo piso del Edificio Horter, Obispo 61. Deberán acompañarse por tres fotografías de pasaporte. Todos los individuos incluídos en el pasaporte también podrán ser incluídos en las fotografías de la visa, individualmente o en grupo.

Declaración de motivo de la visita

Las nuevas regulaciones establecen que los viajeros a los Estados Unidos deben dar un legítimo motivo o una razonable necesidad de hacer el viaje. Prueba documentaria a este fin debe presentarse en el Consulado General. Esta prueba podrá tomar la forma de una carta del jefe de la firma, si el viajero es hombre de negocios, agente o empleado. También, si la responsabilidad o solvencia económica del viajero se ha probado satisfactoriamente, podrá presentar una declaración firmada por el mismo sobre el motivo de su viaje.

Prueba de responsabilidad económica

Prueba de la posesión de medios adecuados para cumplir el motivo previamente declarado de la visita será también requisito. Esto podrá ser una carta de un banco, del jefe de un negocio solvente, o de conocidos ciudadanos cubanos o americanos residentes en Cuba.

Otros extranjeros

Ciudadanos de países europeos y de las Américas, excepto Cuba, tendrán que presentar pasaportes válidos, dados por las autoridades competentes del Gobierno de su país, y hecho válidos para viajar en los Estados Unidos.

Obtendrán visas en el documento «Form 257» en la misma manera, y con los mismos requisitos, para probar la legitimidad o necesidad de la visita y la responsabilidad económica.

Además estos extranjeros tendrán que presentar prueba irrefutable de que al salir de los Estados Unidos podrán desembarcar en el país de su nacionalidad o en algún otro país. Si piensan volver a Cuba deberán tener un permiso de desembarco firmado por el Director de Inmigración de Cuba.

El costo de los visas de pasaporte es regulado por acuerdos recíprocos con los distintos gobiernos y varía su importe. Si no existiere el acuerdo el costo será de $10.00.

Inicia sus labores en Pinar del Río el Teatro-Biblioteca

Terminados ya todos los preparativos y trabajos de organización, el Teatro Biblioteca del Pueblo, del Consejo Corporativo de Educación, Sanidad y Beneficencia, va a empezar dentro de unos días su actuación a través de las comarcas del interior. Antes, por disposición del Presidente del referido Consejo, teniente coronel doctor Sosa de Quesada, se dará a modo de ensayo general una exhibición en los terrenos del Consejo, dedicada a éste. Dicha representación tendrá lugar el próximo jueves, día 20, a las cinco de la tarde y a ella serán invitados, todos los organismos oficiales y culturales, así como las más destacadas figuras de nuestra intelectualidad y de nuestros sectores artísticos y teatrales.

En la representación del jueves, el Teatro y Biblioteca del Pueblo representará tres de las obras de su repertorio para públicos adultos: «Contra el Deber», escenificación de un magnífico cuento de Enrique Serpa, el ilustre escritor cubano; «Volvamos al campo», de José Jacinto Milanés, muestra del Teatro vernáculo que pudiéramos llamar clásico, y «Abajo la Paz», de Ernest Toller, como un ejemplar del repertorio extranjero contemporáneo que cultivará esta nueva e interesantísima institución del Consejo Corporativo de Educación, Sanidad y Beneficencia.

Las obras serán representadas por el grupo de artistas del Teatro del Pueblo, integrado por elementos tan valiosos como Emelina Martínez, Antonia Valdés, Rogelio Alfonso, José A. Escandé, Sergio Gordillo y Enrique Medina Champagne. Los decorados para todas ellas, han sido bella y acertadamente ejecutados por los reputados artistas Gerardo Tejedor y Romero Arciaga.

Al día siguiente de este «ensayo general», los elementos que integran el Teatro-Biblioteca del Pueblo, emprenderán su jira a la provincia de Pinar del Río, donde iniciarán sus actuaciones el próximo día 22.

He aquí, pues, ya en marcha, una nueva fundación del benemérito Consejo Corporativo, que con tanto acierto preside y rige el teniente coronel doctor Arístides Sosa de Quesada.

FRANCISCO VARONA MURIAS

Cúmplese hoy el 47 aniversario de la muerte, en combate abierto, ostentando el grado de comandante del Ejército Libertador, de Francisco Varona Murias, prestigiosa y simpática figura de la generación del 95, que tanto se distinguiera en las lides periodísticas y a quien dieran justa fama y nombradía los célebres encuentros que como experto duelista sostuviera con valientes contrincantes.

Como en años anteriores, reiteramos la siempreviva del recuerdo de aquel joven de la «Acera del Louvre» —apenas tenía treinta y tres años cuando cayera en el asalto del pueblo de la Salud— que tanto se hizo querer y admirar por sus contemporáneos.

AL APLICAR EL FONDO ESPECIAL DE OBRAS PUBLICAS UN ACUERDO DE LA ASAMBLEA CONSTITUYENTE

La reducción, al ponerse en vigor, redundará en perjuicio del personal, al que habrá que reajustar. El estimado de ingresos por Rentas sobrepasa en $2.466,544 lo calculado

El Director General del Fondo Especial de Obras Públicas, doctor Gerardo Barreras, ha elevado a la consideración del Secretario de Hacienda, ingeniero Eduardo I. Montoulieu, un proyecto de decreto presidencial regulando la aplicación de la moratoria hipotecaria, establecida por una transitoria de la Asamblea Constituyente, en lo que respecta a los créditos sujetos al pago del dos por ciento sobre hipotecas y censos.

En el referido decreto se establecen las normas que deben seguirse para la aplicación de las condonaciones por intereses vencidos y la fórmula a que deben atenerse las Administraciones fiscales, al verificar la rectificación de las liquidaciones, ajustándose a los tipos de intereses fijados.

Se espera que, una vez hecha la citada rectificación, mermarán los ingresos por ese concepto de unos $350,000.00 a $400,000.00 al año, lo que obliga al Fondo Especial de Obras Públicas a estudiar las medidas que deberán ponerse en vigor, a fin de adaptar ingresos y egresos en años sucesivos.

Como quiera que casi todos esos ingresos están destinados al pago de la emisión de Bonos de Obras Públicas, que vence en 1917, la reducción citada afectará notablemente al personal de esa dependencia, ya que en lo que respecta al pago de esas obligaciones no puede hacerse ninguna reducción en las amortizaciones e intereses.

Antes de que finalice el mes se dará a conocer dicho Decreto Presidencial.

Recaudación de Rentas e Impuestos

El total recaudado desde el 2 de enero al 31 de mayo del corriente año, por todos conceptos, en impuestos dependientes de la Dirección General de Rentas e Impuestos, asciende a $16,978,128.16; lo estimado desde el 2 de enero al 31 de mayo de este año era de $14,511,583.30. Superávit: $2,466,544.86.

CELEBRARA ELECCIONES HOY DURANTE SU SESION, EL CLUB DE LOS LEONES DE LA HABANA

Prosiguen los preparativos para la Convención Internacional Leonística de 1940, que tendrá por Sede nuestra capital. Los veteranos bomberos formarán en el desfile del 23 de Julio

Celebrará hoy en el hotel Sevilla-Biltmore su almuerzo semanal el Club de Leones de la Habana, y al mismo tiempo, dentro de la sesión plenaria, se llevarán a cabo las elecciones generales para el período 1040-41. De no haber quorum, y en concordancia con lo preceptuado en los Estatutos de la institución, se citará en segunda convocatoria para el día 25 próximo.

Además se tratarán tópicos relacionados con la Convención Internacional próxima.

Prosiguen los preparativos de los festejos

La Convención será clausurada con la «Fiesta de los Siglos», que tendrá efecto en la Avenida del Puerto, Anfiteatro, plazas y parques colindantes, incluyendo los de la Catedral y del Ayuntamiento, que cubren una superficie de 170,000 metros cuadrados de terreno.

Se levantarán kioscos especiales, de todas clases, «barrios» de distintas denominaciones. Tres espectáculos diferentes se efectuarán al mismo tiempo: una criolla, otra afrocubana y española la tercera.

Desfilarán los Bomberos Veteranos

La Asociación de Veteranos Bomberos de la Habana ha ofrecido tomar parte en el Desfile del día 23 de julio, a las seis de la tarde, asistiendo todos sus componentes con los vistosos uniformes de las antiguos Cuerpos de Bomberos de esta capital.

El Presidente de la Asociación, señor Raíces, prometió que los Bomberos concurrirán también a la «Fiesta de los Siglos» en la noche del 25.

Recepción a los convencionistas en el Ayuntamiento

El doctor Orosmán Viamontes, Alcalde de la Habana con objeto de coadyuvar al mejor éxito de la Convención de Leones, brindará a los asistentes a la misma una recepción en el Palacio de los Capitanes Generales.

Durante ese acto el Alcalde hará entrega al Presidente del leonismo internacional, Mr. Alexander T. Wells, de una llave de oro y un pergamino simbólicos de la hospitalidad capitalina, declarando Huéspedes de Honor de la Habana todos los convencionistas.

También el Alcalde presta su concurso en la preparación de la «Fiesta de los Siglos».

La Corporación Nacional y los Gobernadores

Ha acordado el Comité Ejecutivo de la Corporación Nacional del Turismo que uno de los actos del programa de festejos correrá por su cuenta. Lo más probable es que se decida ofrecer un té en honor de todos los Gobernadores de Distrito, al cual invitarán especialmente a las altas autoridades de la Nación, por tratarse de un organismo oficial, nexo entre el Estado y cuantos turistas nos visitan.

"Mientras el mundo se desgarra en cruenta lucha, la América ratifica la firmeza de sus anhelos de paz"

Así comenzó el discurso del Jefe del Estado, Dr. Laredo Brú, —leído por el Secretario de Justicia—en la trasmisión de **Saludo de Cuba a las Américas**, radiado a E. U. y al Canadá

Con brillantez extraordinaria se trasmitió el domingo de 2 a 2:30 de la tarde, el magno programa organizado por la Oficina Interamericana de Radio (OIR).

El siguiente mensaje del Honorable Coronel Federico Laredo Bru, Presidente de la República de Cuba, fué leído por el doctor Enrique Alonso Pujol, Secretario de Justicia, y dice como sigue:

«SALUDO DE CUBA A LAS AMERICAS»

Palabras del Honorable coronel Federico Laredo Bru, Presidente de la República de Cuba, el domingo 16 de junio, a las 2 p. m.

En momentos en que el mundo se desgarra en luchas fratricidas, la América ratifica su unidad y la firmeza de sus anhelos de paz. Bien es verdad que a la solidaridad de los Estados de América, con la cual soñaron Washington, Bolívar, Juárez y Martí, coadyuvan poderosos factores de raza y de idioma, que nos hacen sentirnos miembros de una misma familia. La voluntad decidida de pueblos y gobernantes en nuestro Continente, ha reforzado la interdependencia americana, material y espiritualmente y la América, serena y moderada, sin ambiciones ni odios, estrecha los lazos de amistad y de concordia y expone su progreso en las Ferias Internacionales como la de Nueva York, dando así un hermoso ejemplo que sirve de estímulo e inspiración al resto del mundo.

La América practica la libertad y descarta el imperialismo. Y se funda esta afirmación en siglo y medio de historia de América. En contraste con la actividad bélica de otros continentes, basta recordar el noble ejemplo de la actitud de los Estados Unidos de América del Norte hacia la República de Cuba por cuya independencia, jamás menoscabada, lucharon con valor y desinterés, mereciendo nuestra profunda gratitud.

La obra de América es constructiva. En el orden internacional respetamos la forma de gobierno de cada pueblo y en el orden interno la conducta de los Gobiernos americanos se funda en el respeto a la vida en un ideal de justicia y en el sagrado deber de mantener la salud, laborar por la educación y propender a la felicidad, moral y material, de todos los ciudadanos, guiados por una ética cristiana.

Cuba, la isla bañada de sol, envía un afectuoso saludo a sus hermanas las Repúblicas de América.

A continuación se tocó el Himno Nacional y el doctor Armando Mencía, Director de la Oficina Interamericana de Radio, dió la traducción al inglés de las hermosas frases del Presidente de la República.

La parte musical estuvo a cargo de Carmita Burguette, quien deleitó a un auditorio que se calcula de cuarenta millones—las tres importantes cadenas de la NBC, CBS en los Estados Unidos y la CBC en el Canadá,—cantando Siboney (Ernesto Lecuona) El churrero (Rodrigo Prats), y el Manicero, (Moises Simons,) acompañada por la orquesta de Prats, que tocó Arrollando, conga (Rodrigo Prats) La Orquesta acompañó al tenor Gilberto Soldevilla, quien cantó admirablemente El Amor de mi Bohío (Julio Brito).

A la gentileza del señor Francisco Gómez Rodríguez, Secretario de Agricultura, la cual ha sufragado los gastos de la audición, debemos el haber aprovechado esta oportunidad única que se ofreció a Cuba de hacer una excelente propaganda turística por medio de su bellísima música.

La audición gustó a tal extremo que terminado el concierto, la National Broadcasting Company solicitó que los cantantes ejecutaran un número más, así como la orquesta del maestro Prats.

El programa se originó en La Habana, desde los estudios de Radio Salas CMBZ y COBZ.

Actos en honor de los países de la América Española

Son organizados por la Sociedad Dominicis-Mariani en su local de G y 21. Comienzan el día 22

Una serie de actos culturales en homenaje de simpatía y afecto a todas las Repúblicas Americanas ha organizado la Sociedad Artística Dominicis-Mariani, comenzando por la Argentina.

Tendrá lugar esa primera fiesta de la serie en los salones del Women-s Club, sito en Avenida de los Presidentes y calle 21, el día 22 del mes en curso, a las 5 y media de la tarde.

El discurso de apertura estará a cargo del Excmo. Sr. Victor Lascano, Ministro Plenipotenciario de la República Argentina en Cuba. Tomarán parte en el programa el notable actor y recitador cubano señor Eduardo Casado y la conocida intérprete de ritmos argentinos «Dinorah» con su conjunto musical «Yarabí».

Para conocer sus necesidades, altos funcionarios de Educación visitarán las instituciones de esa Secretaría

Se dan por terminados los contratos de servicios de once profesores de planteles oficiales. Tomará hoy posesión la Directora de la Escuela Industrial de Mujeres, Dra. Gibbon

Para conocer directamente las necesidades de las instituciones que dependen de la Secretaría de Educación las visitarán los doctores Adalberto Ruiz Montaño, Manuel Febles y José Manuel Pérez Cabrera, Secretario, Subsecretario y Director de la Enseñanza del departamento.

Hoy se trasladarán al edificio donde se encuentra instalado el Museo Nacional, que con tanta solicitud atiende desde hace muchos años el maestro Rodríguez Morey, el conocido pintor cubano.

La Biblioteca y el Archivo nacionales también serán visitados por nuestras máximas autoridades educacionales, así como el Dispensario de Higiene Escolar.

El doctor Aníbal Herrera y Franchi Alfaro, director de Higiene Escolar, acompañará al Secretario de Educación en esta última visita.

Se dan por terminados distintos contratos

Con motivo de haber finalizado las clases en los planteles oficiales de enseñanza, el doctor Ruiz Montaño, ha dado por terminados los contratos de servicios que se habían realizado con distintos profesores.

Once de dichas rescisiones se dieron a conocer en el día de ayer.

Se adquirirá material gastable preferentemente

La Secretaría de Educación adquirirá preferentemente material gastable para el próximo curso escolar.

En particular se harán pedidos de papel, lápices, encerados, yesos, tinta y plumas.

Las proposiciones ya han sido formuladas por la Comisión de Subastas y las adjudicaciones se darán a conocer de un momento a otro.

Tomará hoy posesión como directora la doctora Fitz Gibbon

Hoy tomará posesión como directora de la Escuela Técnica Industrial de Mujeres «Fundación Rosalía Abreu», la doctora Fitz Gibbson.

Ayer tarde celebraron una reunión con los doctores Ruiz Montaño, Febles y Pérez Cabrera, Secretario, Subsecretario y Director de de la Enseñanza, respectivamente, los profesores del citado centro de enseñanza.

El propio doctor Pérez Cabrera le dará posesión de la dirección.

El Instituto de Artes Plásticas interesa créditos

El Instituto de Artes Plásticas en pleno visitó ayer tarde al Secretario de Educación.

Los maestros Abela y Ravenet, se interesaron por el crédito de 5,000 pesos concedido para el Salón Nacional de Pintura y Escultura y por otro crédito para abonar distintas deudas contraídas con motivo de las exposiciones de arte llevadas a cabo en la Universidad.

Los visitantes quedaron en elevarle un amplio memorándum sobre dichos asuntos.

Declina Cauce el homenaje que se le organiza

El doctor Vicente Cauce, Jefe de Despacho de la Secretaría de Educación, ha declinado por modestia el homenaje que se le organizaba.

Nos informó ayer que, con noticias de que un grupo de compañeros suyos de la Escuela Normal para Maestros de la Habana le preparaba un almuerzo con motivo de sus últimos ascensos, deseaba agradecer profundamente el homenaje y expresar que se veía ablogado a declinarlo, porque estimaba que no había méritos que lo justificasen y que todo era producto del afecto.

Hoy se entregarán los títulos de los Conservatorios

Hoy podrán recogerse en la Secretaría de Educación los títulos de los conservatorios de música que se encontraban pendientes de la firma del doctor Ruiz Montaño.

Ayer tarde fué terminada la tramitación de los mismos de acuerdo con el nuevo sistema que ha puesto en vigor el Secretario de Educación.

Fernando Alonso asistió a la fiesta del Palacio de los Deportes

El maestro Fernando Alonso, Inspector General de Educación Física, concurrió a la fiesta celebrada en el Palacio Nacional de los Deportes ostentando la representación del doctor Ruiz Montaño, Secretario de Educación.

Dicha fiesta tuvo lugar con motivo de la inauguración de la academia de Jai Alai.

Sobre este asunto hubo de rendir un informe el citado funcionario.

DR. BENJAMIN J. DE VEGA FLORES

Profundo sentimiento nos ha producido la noticia del fallecimiento del doctor Benjamín J. de Vega Flores, ocurrida en la tarde de ayer en su residencia de 5ta. y 14, en el Vedado, a consecuencia de una dolencia del corazón.

Gozaba el finado de grandes simpatías y estimación en nuestro foro, así como entre los hombres de negocios, por su hombría de bien y las bellas dotes que enaltecían su personalidad.

El entierro se verificará esta tarde, saliendo el cortejo fúnebre de la casa mortuoria, a las 4 y 30 p. m.

Enviamos el testimonio de nuestra más sincera condolencia, a su viuda, a sus hijos y demás deudos.

Descanse en paz.

Desmiente el Coronel Aguado al doctor Alejandro Llovet

Persona allegada al coronel retirado, señor Julio Aguado, estuvo a visitarnos en relación con una denuncia de que le hizo objeto el doctor Alejandro Llovet en el Juzgado de Instrucción de la Sección Cuarta, acusándolo de malversación de caudales embargados pertenecientes a una herencia de la que el señor Aguado era albacea testamentario.

Según nuestro visitante—persona que nos merece entero crédito—la acusación del doctor Llovet, cae por su base ante la incontrastable prueba documental que justifica la pulcritud de proceder del denunciado en el caso que nos ocupa, puesto que comprueba que, según auto del Juez Municipal del Oeste, de fecha 2 de marzo último, le fué definitivamente aceptada ese día la renuncia al cargo de albacea testamentario de la expresada herencia y mal podía, por consiguiente, haber dispuesto de cantidad alguna de la misma después del 13 del precitado mes, como afirma el denunciante en su escrito al Juzgado de Instrucción de la Cuarta.

La acrisolada honradez del coronel Julio Aguado y Andreu, evidenciada a través de un extenso historial al servicio de la patria, muy especialmente con ocasión de los altos cargos que desempeñó en el Ejército Nacional en los que se le confió la administración y el manejo de muchos millones, sin dar motivo a la menor murmuración, será sin duda reconocida en esta oportunidad, proponiéndose él, por su parte, y con el fin de alejar toda sombra de duda en aquellos que no le conozcan, establecer querella por falsa denuncia contra su acusador.

EN KEY WEST SE BRINDO UN CURSO ESPECIAL DE ESPAÑOL PARA ADULTOS

Un curso especial de español para adultos fué ofrecido en el Instituto San Carlos, de Key West.

La doctora Benildes Ramond, directora del plantel, lo brindó aparte de las actividades propias de la escuela, que funciona como un exponente de tradición cubanísima, subvencionada por el Estado cubano.

Se desarrolló el curso con gran entusiasmo, siguiendo el sistema de los centros especiales de inglés de Cuba, y se expidieron certificados acreditativos a todos los que asistieron al mismo.

Bajo el rótulo simpático de «Vamos a estudiar español», se dedicaron en la prensa de Key West cálidos elogios a la iniciativa, que contribuye a desarrollar la política del buen vecino y a hacer mayor la compenetración entre norteamericanos y cubanos al unirlos por un lazo más, el del idioma.

La directiva de la institución, de la que forman parte los doctores Julio de Poo, José Sánchez, Emilio Romero y Faustino Rendueles, y la señorita Remond están realizando grandes esfuerzos por que la institución adquiera el carácter que debe tener por su significación histórica.

LOS PINTORES Y ESCULTORES CUBANOS AL LADO DE FRANCIA

En estos tristes momentos en que lo más espiritual de nuestra civilización y los ideales más puros encarnados en el pueblo francés se encuentran amenazados, los pintores y escultores cubanos, sensibles a lo que semejante pérdida significaría para la causa de la cultura universal, condenamos enérgicamente todo acto que tienda a la destrucción de ciudades que por su importancia histórica, artística y cultural son patrimonio del mundo y hacemos profesión de fe en el triunfo de los postulados de justicia, libertad y fraternidad por los que tan heroicamente se baten los ejércitos franceses.

La Habana, 11 de Junio de 1940.

Ramón Loy, Teodoro Ramos Blanco, Enrique Caravia, Esteban Valderrama, José Oliva Michelena, María Ariza y Delance, Andrés Nogueira, Antonio Sánchez Araujo, Esteban Betancourt, Rafael Blanco, Juan José Sicre, Eugenio G. Olivera, Armando Maribona, Leopoldo Romañach, Armando Menocal, Eduardo Abela, Domingo Ravenet, Antonio Rodríguez Morey, Florencio Belabert, María Capdevila, Carlos Eras, Jorge Arche, Walfrido Aparicio, Antonio Bachs Casterán, Roberto Vázquez, J. Maig, Manuel Roig Lobo, María Luisa Valentino.

PILOT PLUMA FUENTE
PERFECTA Y GARANTIZADA
GRAN VENTA DE PROPAGANDA

"EL SOL NACIENTE"
Obispo esq. a Villegas

BATA DE CASA A $1.35

En esta bata de PETER PAN tenemos una gran variedad de colores y dibujos.
Tallas del 36 al 46.
"la época"
NEPTUNO Y SAN NICOLAS
Servimos pedidos al interior, enviando el importe de lo que desee. No tenemos sucursales.
Alonso, García y Cia.

M.E.C.D. 2016

DIARIO DE LA MARINA

(S. A.)
FUNDADO EN 1832.
(Dirigido hasta 1919 por Don Nicolás Rivero y Muñiz).
DIRECTOR: DR. JOSE I. RIVERO. ADMINISTRADOR: DON ELISEO GUZMAN.
Domicilio Social: PASEO DE MARTI, NUMERO 551.
Agente en N. York: Joshua B. Powers. Inc. 220 East, 42nd. St. New York City.

Editado por la Cía. DIARIO DE LA MARINA (S. A.), cuyo programa consiste «en la defensa de los intereses generales y permanentes de la Nación cubana, de los especiales de la Colonia Española establecida en la misma y de la unión y armonía entre los diversos elementos que conviven en el país». — Artículo 1º de los Estatutos.

TELEFONOS DEL DIARIO

Anuncios Clasificados	M-3902
Anuncios Comerciales	M-2085 M-2792
Circulación y Quejas	M-3392 A-8102
Contaduría	M-1069
Rotograbado	M-3775
Correos	A-0342
Almacenes	M-8562 A-0675
Redacción	M-1287
Cronista Social	A-7575
Cronista de Sports	A-4093
Talleres	A-4195
«¡Alerta!»	A-7722
Director	A-8427
Administrador	M-1738
Comité Permanente	M-9422
Auditoría	A-0235
Junta Directiva	M-7698

PRECIOS DE SUSCRIPCION

	Territorio Nacional	Extranjero «A» convenio	Extranjero «B» no convenio
Año	$ 13.50	$ 17.00	$ 20.00
Semestre	7.00	9.00	11.00
Trimestre	3.75	5.00	6.00
Mensual	1.30		
Dominical, Año		5.00	7.00

EDITORIALES

Más sobre lo mismo

Aunque no llegara a ponerse en vigor el Decreto 994 (que damos por seguro no habrá de convertirse la amenaza en agresión) ya ha producido el enorme daño de mantener a nuestras clases productoras en la zozobra en que se encuentran.

Industriales y comerciantes, desde luego, no se han dado por vencidos sobre todo porque han descubierto que tanto el señor Secretario de Hacienda como el Honorable Presidente de la República han sido erróneamente informados. No hace mucho hizo saber públicamente el Señor Director General de la Renta que se le habían acercado «elementos» industriales para exponerle felicitaciones con motivo del Decreto 994, y ello dió lugar a que se le desmintiera delante del propio señor Secretario y a que se le indicara que, todo lo contrario de cuanto se le había dicho es lo que las clases afectadas han repetido hasta la saciedad: que el Decreto 994 no añade garantías al Fisco y sí imposibilita al Comercio y a la Industria, les hará imposible la vida, y les obligará a convertirse en clandestinos para bienquitarse con los inspectores y evitar las infracciones ineludibles; pues esa pragmática se ha hecho con tales previsiones, que se dijera tiene por objeto que no pase un sólo contribuyente sin la posibilidad de convertirse en infractor y, por ende, sin la urgencia de comprar la benevolente «vista gorda» del funcionario investigador.

Que el señor Secretario de Hacienda, y consecuentemente el Honorable Presidente de la República, han sido mal informados, salta a la vista ante el hecho de que el Comercio y la Industria aún sigan haciendo gestiones para la revisión de esa ordenanza que tan profundos trastornos había de producir: y sabemos que se proponen entregar a dichas personalidades un Memorandum con las objeciones serias, de carácter científico fiscal, que el Decreto contiene, como gestión máxima de los contribuyentes, a quienes hay que elogiar y aplaudir su cuerda y cordial actitud de mesura y orden.

Pues cualquiera otra clase que hubiere recibido los desdenes, desatenciones y aún agresiones (como la de prohibirles su pacífica manifestación) que industriales y comerciantes han sufrido, habría reaccionado en un sentido más enérgico y aún violento, teniendo como tienen en su mano arbitrios para hacer sentir su enorme poder de clase digna de la atención oficial en la medida, cuando menos, que cualquiera otra pueda merecerla.

Es de aplaudir, por tanto, ese comedimiento general de los industriales y comerciantes, y esa confirmación que han dado con su paciente cordura de constituir una «clase de orden»: pero ello no ha de ser razón para que las Autoridades no escuchen con la debida atención los argumentos de quienes no discuten al Estado sus aportes económicos para el sostenimiento de las cargas nacionales, sino que discuten la dudosa eficacia de las medidas fiscales y tratan de evitar persecuciones y, sobre todo, zozobras.

No tiene otra justificación más que esa de que los industriales y comerciantes están convencidos: la persistencia en mantener ese Decreto 994 no tiene más justificaciones que esa errónea información que se le ha dado al señor Secretario de Hacienda y éste, sin duda, ha trasmitido al Honorable Presidente de la República llevado de su mejor buena fe. Pero la misma actitud respetuosa del Comercio y de la Industria, y su persistn sereno en la revisión de la pragmática, debe mover a los gobernantes en sentido de oír con detenimiento las razones de quienes no persiguen utilidades y sólo buscan que el Gobierno recaude lo que necesita por procedimientos científicos y sin persecuciones intranquilizadoras.

La maliciosa aun cuando injustificada especie que hemos recogido en el ambiente, acerca de ser el Decreto 994 una maniobra hábil de funcionarios urgidos por el corto espacio que ya le resta de vida a este Gobierno, debe ser motivo sobrado para que el señor Secretario de Hacienda y el Honorable Presidente de la República determinen oír con detenimiento a los quejosos; pues no habría de serles nada grato que, con la intención de producir un instrumento de buena administración para el Estado, produjeran un medio de lucro individual y su buena fe sirviera de medio de explotación.

No sabemos qué base tendrá esa malicia pero sí podemos decir que el Decreto 994 es tan ilógico, tan estéril y tan complicado en sus precauciones, que no se puede suponer que lo haya dictado la falta de capacidad o sugerido por la malicia, es funesto para el Fisco y para los fiscalizados.

Y eso han de ver con detención el Honorable Presidente de la República y el Señor Secretario de Hacienda para no servir con sus buenas intenciones a quienes no parezcan tenerlas tan buenas.

Hay que mantener la unidad moral de la nación

Lo que caracteriza el actual momento cubano es la coincidencia en el tiempo de importantes acontecimientos interiores y exteriores. Mientras en Europa la guerra asume proporciones cada día más trágicas y más amenazantes para el resto del mundo, en Cuba hemos asistido, bajo las más desfavorables condiciones, a la elaboración de una nueva Carta Fundamental y estamos a menos de un mes de unas elecciones generales. Esto complica, sin duda, de manera extraordinaria, el panorama nacional, ya que no es posible, en los tiempos actuales, establecer una perfecta línea divisoria entre los sucesos que tienen lugar dentro del territorio y los que acaecen de puertas afuera.

Ni unos ni otros pueden omitirse a la hora de plantear los problemas cubanos y hacer cálculos para su solución. No creemos tampoco que se interfieran, si en los rectores de la política nacional, cualquiera que sea el bando en que militen, hay el propósito de servir al país por vías prácticas, limpias y eficaces. De lo que se trata precisamente es de evitar que una excesiva pasión por la política interna nos nuble la vista y no nos deje contemplar con la debida claridad el desarrollo de ciertos sucesos que, aunque ocurren a muchas millas de nuestra isla, nos afectan de una manera vital.

Nos disponemos a estrenar una Constitución. Una Constitución de franco matiz izquierdista. Una Constitución que impone fuertes erogaciones al Tesoro, que grava considerablemente a la industria y al comercio y que nos obligará a realizar peligrosísimos experimentos, muchos de los cuales son responsables del grave trance por que pasan en estos momentos las democracias del Viejo Mundo. No somos remisos en cuanto signifique progreso genuino y mejoramiento práctico de las clases trabajadoras. Esto lo demostramos como estas cosas deben demostrarse: con el ejemplo. Pero no creemos que ese progreso y ese mejoramiento se produzcan imponiendo condiciones onerosas a la actividad comercial e industrial. Y menos cuando esas condiciones han sido llevadas a la Constitución, es decir, a un cuerpo de normas que, por su naturaleza, ha de ser duradero y no debe, por tanto, descender al detalle. Todos los observadores del panorama internacional admiten que el estado de menor defensa en que se encuentra Francia y que ha permitido a los ejércitos alemanes conquistar gran parte de su territorio en una campaña rapidísima, a pesar del heroísmo indiscutible de los «poilus», se debe fundamentalmente a la desmoralización y a la indisciplina que la política demagógica de los «frentes populares» produjo en todas las clases sociales. Mientras Alemania se equipaba para la guerra con matemática regularidad, Francia, desunida, quebrantada física y moralmente por las huelgas, los actos de sabotaje, los conflictos sociales y las luchas intestinas, no pudo ajustar su ritmo de producción bélica al del nazismo. Las consecuencias de esa anarquía interior, que Daladier primero y Reynaud después trataron de superar, las está ahora sufriendo en su carne y en su espíritu el noble y heroico pueblo francés, tan digno de mejor suerte.

Sirva esto de lección a las democracias de América. Y a la nuestra particularmente, que en estos últimos tiempos ha sentido también achaques de «frentepopulismo». La Constitución que está a punto de promulgarse es, en cierto aspecto, una consecuencia de esos achaques.

Pero la Constituyente es cosa ya pasada. Tenemos que fijar nuestra atención en el desenvolvimiento futuro del país. Estamos en plena campaña electoral. Los comicios del 14 de julio, por cuanto afectan al equipo total de gobierno, son de los que apasionan extraordinariamente a la opinión pública. El país está dividido en dos grandes facciones que se disputan la victoria. Hasta ahora las actividades políticas se han desarrollado en un plano pacífico, sin apelaciones a la violencia. Es preciso que todos pongamos de nuestra parte la mejor voluntad para que la lucha continúe en ese elevado plano cívico. Bien está que la nación se escinda ideológicamente, pero hay que impedir que esa escisión provoque fricciones de carácter material entre los adversarios políticos. Por encima de todo hay que mantener la unidad moral de la República. Sólo una fuerte cohesión interna, a despecho de las rivalidades y discrepancias que el hecho electoral naturalmente suscita, puede ponernos a resguardo de los peligros exteriores.

FICHAS DE MI ARCHIVO

La Segunda «Noche Triste»

Harto sabido es que el conquistador de México, al huir derrotado por el alzamiento de los aztecas, en cuanto pasó la laguna que rodeaba la capital, se detuvo bajo un almehuete, y allí derramó copiosas lágrimas. Pero ya no se sabe tanto que esa histórica «Noche Triste» tuvo una continuación, cuyo relato recogí en Popotla mismo, de labios de cierto erudito compatriota, vecino del lugar de ambos sucesos.

Ocurrió que Pepe «el Largo», picador de la cuadrilla de Mazantini, tuvo en la plaza mexicana una tarde fatal. Toda ella se la pasó dando manonazos, que le ocasionaban grandes tumbos y mayores broncas. Volvió al hotel, pues, dolorido en el cuerpo por los golpes y en el alma por las injurias. Y decidió tomar un coche, y alejarse del mundanal ruido, a solas con sus dolores físicos y espirituales.

Como no ordenase dirección determinada al cochero, éste tomó por el camino de Tacuba, que es el más llano, marchando hasta llegar al pueblo de Popotla, donde se detuvo por fin, precisamente junto al árbol de la hernancortesina leyenda. Estaba el paraje solitario, era noche cerrada y el parroquiano parecía desfallecido, reunión de circunstancias que hizo suponer al cochero la posibilidad de permitirse alguna impertinencia.

—Aquí fué donde lloró Hernán Cortés la «Noche Triste»—indicó, sin que se le hubiese pedido el dato.

Pepe «el Largo», no obstante, nada dijo. Seguramente ignoraba quién era Hernán Cortés. Además, ni gana de conversación tenía.

Pero continuó el cochero, subiendo el tono:

—¿No atiende a lo que le platico? Que aquí lloró Cortés la «Noche Triste». Estaría chulo llorando el muy cochino.

Alzó entonces el interpelado la cabeza, aunque sin pasar todavía de esta actitud expectante. El interpelador, arrostrado en la vertiente por que se deslizaba, prosiguió:

—Pues, sí; que la «Noche Triste» lloró aquí Cortés. ¿No sabe? Hernán Cortés, el más cochino de todos los cochinos españoles.

El propósito de insultar era ya patente, hasta para la embotada sensibilidad de un picador de toros. Pepe «el Largo» lo percibió, por fin. Y dispuesto a vengarlo, con toda la furia, además, por sus anteriores desdichas acumuladas, sentenció:

—Aquí lloraría ese Cortés la noche aquella; pero esta noche vas a llorar tú.

Del primer puñetazo lo arrancó del pescante, haciéndole ir a estrellarse contra la verja que rodea el vegetal monumento. Y saltó en seguida detrás, para continuar pateándole, hasta que acudieron los vecinos, alarmados por los gritos del agredido, a sacarlo de debajo de las suelas.

Luis DE OTEYZA.

EN EL HOGAR

Por Roseñada

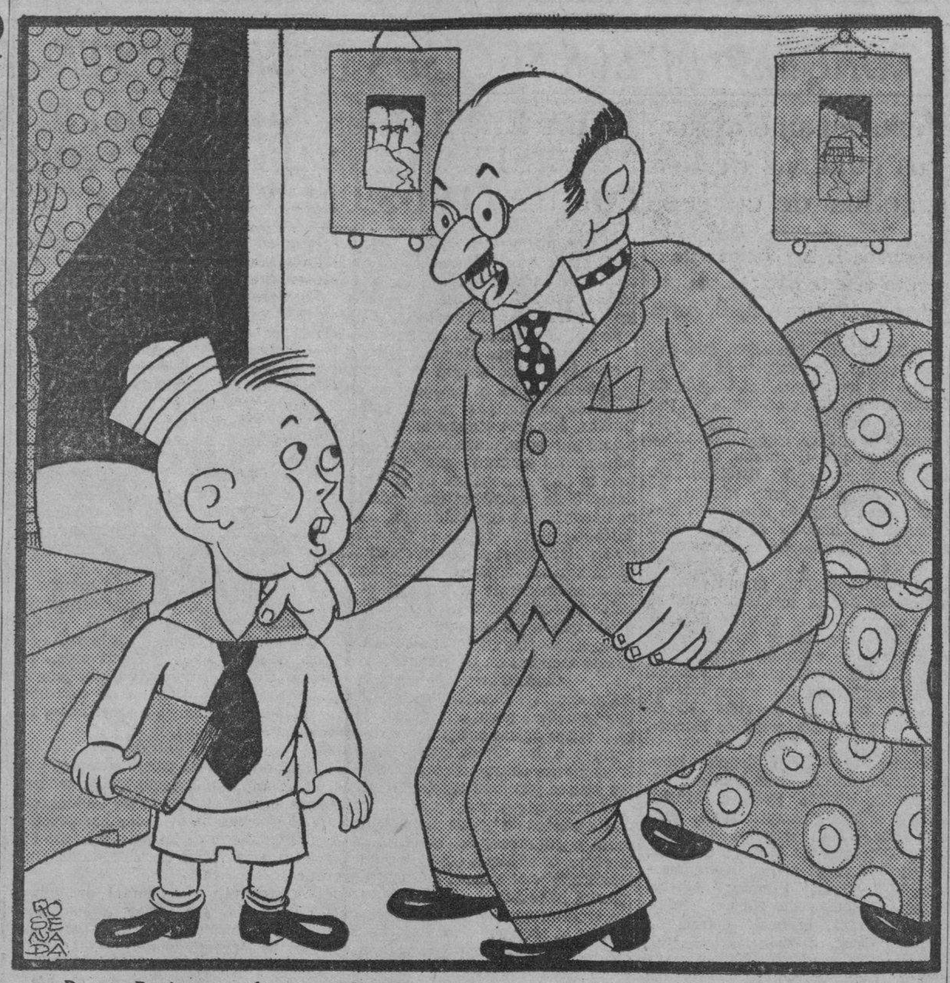

—Bueno, Pepito: por fin, ¿cuándo te van a examinar de Geografía?
—Dice el Maestro que en cuanto se sepa cómo va a quedar el mapa de Europa...

DESDE MANHATTAN

Ya no se habla de otra cosa. Lo mismo, en los figones de Cherry Street que en los palacios de Park Avenue. No se oye más que discusiones sobre la posible victoria de los Aliados o la amenazadora invasión de los Teutones. Frente a los puestos de periódicos el público comenta las noticias que los grandes diarios traen en sus primeras planas, casi siempre, hasta los más adversos para los Aliados, con un tímido tono de optimismo. Nada de guerra—gritan unos. Hay que entrar en seguida—claman otros. Y en este discutir se pasa el día, el ocupadísimo (paradójico?) neoyorquino cuando nada tiene que hacer.

Este «cronista», que no pretende ser excepción, deja de vez en cuando sus creyones y papeles, para entrevistar a sus amigos, que tienen algo interesante que decirle sobre esta guerra que llaman ya La Mundial Número 2. Antier he charlado con un alto oficial del Ejército Americano. Fué en un elegante restorán de «down-town», cerca de un muelle... Este soldado de Uncle Sam fué mi subordinado hace ya muchos años cuando ambos vestíamos el uniforme de cadete de la Academia Militar de New York (N. Y. M. A.), y hemos seguido nuestra amistad a través de todos esos años que ya no me atrevo a contar.

CARICATURAS Y COMENTARIOS

C-EST LA GUERRE

Por Massaguer.

Mi amigo me habló, como es natural, de la guerra europea. Hombre de acción, culto, comunicativo, me informó de muchas cosas que este pobre artista ignoraba o sólo sospechaba. Se mostró preocupado por el porvenir de América si algo no se hace inmediatamente. Me habló del peligro inminente de las «quintas columnas», y palpé su pesimismo al comentar las últimas batallas en el suelo francés. Me pintó, con toda sinceridad un triste cuadro de la actual situación de los ejércitos aliados, frente a los de Alemania. Es triste—me decía—llegar a esta convicción, pero nosotros tenemos toda la verdad en datos indiscutibles. Los ingleses, que hace años nos pagaron cierta deuda con fusiles (41 dólares cada uno) y que no hemos utilizado por no hallarlos eficientes, ahora nos ruegan que le devolvamos esas armas, pues urgentemente las necesitan. Hitler, activo y genial (a pesar de su sangre fría) prepara golpes de efecto. Los pasados ya dieron su resultado favorable a las armas del Reich. Posiblemente Mussolini y Franco, movilizando sus ejércitos en las fronteras de Francia consigan distraer varias divisiones galas que hoy entorpecen la marcha del «Bello Adolfo» hacia París.

Mi amigo también se inquieta sobre las futuras finanzas. ¿Qué haremos con nuestro oro, si Hitler triunfa? ¿No habrá un cambio de patrón, que obligue que el codiciado oro vuelva a servir sólo para románticos dijes y simbólicas medallas y sortijas?

La América Latina ocupará (si no lo ocupa ya) un lugar prominente en los grandes acontecimientos que se avecinan. Tu Cuba—agrega mi exacompañero—quizás amplíe sus posesiones... Yo me río. El, sonriendo, me asegura que «todo puede pasar»...

El almuerzo termina. El barco, distante unas cuadras, pita con impaciencia de colegial. Es un barco de la U. S. N. ¿Itinerario? Guantánamo, Kingston, Panamá, Nicaragua, San Francisco, Hawaai, Filipinas.

Te mandaré una postal de Manila—me dice el recio oficial—mientras levantamos nuestros «sudorosos» vasos de Scotch. Este amigo, como el inolvidable «Billy» Mitchell, dice muchas verdades. Ojalá no le pase lo mismo que a aquel bravo comandante que comprobó sus teorías, obteniendo sólo la indignación de los altos oficiales de la Marina, y su salida del ejército. Y después ha venido el Coronel Lindbergh «indignando» a los expertos de Washington y a los antinazistas de tertulia de café. Hace cuatro semanas almorcé con el Comandante Al Williams, en el Dutch Treat Club, donde fué llevado este «columnista-militar» por su editor Roy Howard, y también se lamentó de lo ciego que estábamos respecto de la supremacía del ataque aéreo.

En fin que, después de todo, hay que sumergirse en la grata sombra de un cine, para gozar del perfil de Irene Dunn o de los ojillos de la Blondell, pero evitando los «Newsreels» de la guerra que ponen espanto en el alma del más endurecido.

Ya Charles Edison, Secretario de Marina, acepta que el aire puede llegar a superar a la marina. ¡Acabáramos!

INVASION ITALIANA

De la que voy a hablar, no tiene nada que ver con Mussolini o con Ciano. Antiguamente era natural hallar en un elenco de ópera los nombres puramente italos de Pizzorni, Azzali, Sieu, Lambardi, Bracale, Martinelli, Caruso y cientos más. Pero ayer, leyendo la página de «pelota» del «Times», anoté, entre los clubs de las ligas mayores, cerca de quince patronímicos que olían a ravioli y a Chianti: Di Maggio, Bergamo, Berardino, Bildilli, Bonura, Crespi, Mazzera, Roggino, Rizzo, Lombardi, Silvestri, Dallessandro, Cavaretta, etcétera etc.

Verdad que el «divismo» abandona la ópera para entrar en el diamante. Hoy es más importante un batazo más allá del center-field, que una «lágrima furtiva», aunque por un milagro, volviérala a cantar el mismo Caruso.

CELEBRIDADES

En un modesto «booth» de la Convención de Periodistas, tuve, entre otras, dos visitas importantes: El Archiduque Otto y la Crawford. El joven príncipe fué todo amabilidad y paciencia. La estrella hollywoodense fué todo sequedad e impaciencia. Otto reía con risa de niño. Joan reía con risa de cine.

Puede que Miss Crawford no le satisfaciera la caricatura de mi colega Major, el húngaro, o estuviera ansiosa de llegar a tiempo a un cocktail party que le daba un «sugar-daddy» en el «21».

De todas maneras algo hablé con Joan, pensando en mis lectores de Cuba.

—Cuándo visita nuestra isla?—preguntéle.

—Cuando me dejen—contesta nerviosa. Y luego la dije que yo era viejo amigo de César Romero, el hijo de aquella pequeña María Mantilla, que Martí tanto amó. Los ojos de Miss Crawford se iluminaron y me contestó: Cesar is a great boy!

EN «VOGUE»

En dos recientes ediciones del elegantísimo magazine de mi viejo amigo Conde Nast aparecen sendos artículos de interés para Cuba. Uno lo firma la Condesa Clarita de Forceville, quien hace una sincera y divertida «revista» de la vida cubana. El otro es un elogio que Frank Crowninshield hace de la bella cubana Rita de Acosta (Mrs. Phillip Lydig), aquella maravillosa mujer que revolucionó a New York con su hermosura, chic y talento. Mucho le debe esta sociedad a la cubanita que nació en una modesta casa de Puentes Grandes. Zuloaga, quien la pintó, le debe su gran éxito en América.

Las colecciones de joyas, abanicos, zapatos y otras prendas se exhibieron aquí recientemente. Yo fuí presentado (por cierto, Crowninshield fué el introductor), cuando ya la enfermedad había dejado tristes huellas en aquella cara que inmortalirazon Helleu, Gibson, Zuloaga y Boldini. Sin embargo, soñaba aún con las palmas de su Cuba, las calles llenas de sol de su Habana. Como contraste añadiré que al ser presentado, años después, a su hermana la poetisa Mercedes y al mencionarle a Rita y a nuestra isla, dijo la divorciada del pintor Abram Pool: Sí, yo nací por allí, pero mi madre era de Madrid. La fracasada autora de «Santa Juana de Arco» no merecía haber nacido en la «tierra más hermosa», como dijo el hebreo-genovés, si es que creemos en el último libro de Madariaga.

GALLI CURCI

Dicen que vuelve a cantar. Vuelve a cantar—digo yo. Y lo aseguro porque Amelita, la chispeante Amelita me lo aseguró hace poco. Fué una noche en que comí con ella en casa del empresario Salter. Otro comensal era la todavía bella Ruth St. Denis con su maravillosa cabeza blanca. Terminamos la velada en el «Center» oyendo una «Carmen» que no estaba mala, pero que al lado de Amelita resultaba difícil oír. Miss St. Denis durmió en todos los actos. Se me asegura que ella no duerme, sino cierra los ojos para concentrar bejor... Amelita me habla con entusiasmo de España y lo gracioso que es su público de cazuela. Recuerda a Cuba, ¿cómo no?, a Goldarás, a Hermida, a Enrique Coll.

Ruth y Amelita están ambas muy interesadas en la religión yoga. Me hablan de la conformidad, del destino, del más allá. Ruth ha sido muy desgraciada. Hoy está pobre y alejada del bello Ted Shawn. Amelita es rica y feliz con su segundo esposo. ¿A cuál de las dos les hará más falta la fe? ¿A Ruth para soportar su desgracia o a Amelita para prolongar su dicha en la tierra?

ELMAN

Hace dos o tres semanas me topé con el viejecito al salir de un banco. El viejo músico, polonés como su hijo, el violinista Mischa, vivió feliz en esta formidable América, desde que abandonó su Vilna, entonces bajo la bota del Padrecito Nicolás. Titubeaba en dejar a su hijito seguir con su afición al violín. Nunca te darán oportunidad—decíale a Mischa—aunque seas otro Ole Bull o Paganini. Eres judío y como yo te conformarás con que te dejen respirar. Mischa insistió y luego el maestro Auer, loco con el niño-prodigio, lo trajo a América. Después aquí todo fué triunfo, halago, bienestar.

Y ahora el viejo Elman, orgulloso de su hijo, muere a avanzada edad y será enterrado en América, no en su nativa Polonia.

New-York, Junio 7, 1940.

Prosigue el crecimiento desorganizado de La Habana

Sería necesario recopilar las noticias de los Términos Municipales de la Habana, Marianao, Guanabacoa y Regla, publicadas en la prensa durante los últimos diez años, para conocer el número de edificios construídos o reconstruídos. Ignoramos si aparte de los «permisos para fabricación» y «concesión del habitable» que se dan en las notas de los periódicos hay otro modo de conocer esas cifras.

Y ver los nuevos edificios requiere muy largos paseos y a menudo nabría que andar a pie o a lomo de mulo por el mal estado del sitio destinado a calles y aceras. Pero lo peor no es esto, sino el trazado, el espacio y forma que definitivamente tendrán aquellas.

Hemos dicho en varias ocasiones que La Habana y sus «repartos» se han ido creando al buen tun tun. Cada «repartista» distribuyó su finca con las medidas de manzanas, calles y aceras que más le convino, y todo ello sin tener en cuenta el trazado de los barrios anteriores. Los nombres de las rúas no escaparon a esa caprichosidad. Y así, a los cien años de haber los españoles planeado Cárdenas, Cienfuegos y el Vedado, y después de que en el Country Club se demostró cómo pueden resolverse los problemas de los desniveles, dando solución de continuidad a las vías, la ya enredada madeja de la circulación se ha ido complicando más y más. Complaciendo la avaricia de los propietarios de terrenos, se han autorizado edificaciones en los puntos más salientes de curvas y de ángulos. El problema del parqueo o estacionamiento de vehículos se agrava en progresión ascendente. Allí donde el terreno es más bajo que la vía pública, facilitando la creación de sótanos, le echan relleno ¡y en otros países tienen que lograrlos a fuerza de taladrar las rocas con máquinas eléctricas o a pico y pala! A pesar de que existen disposiciones municipales para que las esquinas sean a chaflán, hasta la propia Secretaría de Obras Públicas construye contenes en ángulo recto y agudo...

Hace pocos días hablamos con un grupo de arquitectos. Les repetimos lo que hemos publicado y dicho en otras ocasiones: «Aparte de la labor de artistas-científicos creadores, ustedes tienen una misión social que cumplir y es la de velar por el ornato, la estética, el urbanismo citadino. La Historia se preguntará cómo los arquitectos de la era republicana, especialmente los actuales, posteriores a la visita y estudios de Forestier y a los congresos de arquitectos y municipales en que se han estudiado tantos temas importantes, no se han unido para detener los errores, contener las agresiones, impedir que nuevas construcciones vayan haciendo irrealizable o costosísimo el replaneo de la capital».

Individualmente, cada arquitecto es un técnico consciente y hábil y tiene valiosas opiniones sobre urbanismo y vialidad. Pero hasta ahora, pese a hallarse profesionalmente agrupados en Colegios Provinciales y en Colegio Nacional, los arquitectos no se han decidido a hacer valer sus derechos y a ejercitar sus deberes en el desarrollo de las poblaciones. Jamás hemos sabido de una denuncia o petición de esos Colegios a las autoridades a favor de un tema de interés impersonal: la supresión o parcial ocupación de un parque para construir un edificio oficial o privado; la edificación de una casa de esquina sin el chaflán; la tala de los árboles ornamentales; la evitación de que nada nuevo estoree la posibilidad de crear avenidas de enlace entre los distintos barrios. Solicitudes al Gobierno y manifiestos a la opinión pública en pro de asuntos cuyo patente beneficio colectivo demostrase generoso anhelo de superación, tendrían una fuerza incontrastable y las autoridades actuarían afirmativamente. En caso contrario esa actuación de los arquitectos les eximiría de toda responsabilidad ante la Historia.

Hace años que los arquitectos aspiran a dotar a Cuba con una adecuada legislación urbanística y el proyecto de ley tenemos entendido que es técnicamente admirable. Nuestros cuerpos colegisladores, urgidos por asuntos importantes y por otros de muchísima menor importancia que el progreso urbano que incluye mayor salubridad, facilidades para el tránsito, economía y confort en la vivienda, soluciones a los problemas de la habitación del obrero, etc., etc., no ha conocido ese proyecto de ley. Va pasando el tiempo y la desordenada y constante inversión de millones de pesos en construcciones nace cada día más costoso el rectificar los errores pretéritos y los presentes

Armando MARIBONA.

A TRAVES DE LA VIDA

EMPAESADA

Dos individuos se encuentran frente al Arco monumental que da entrada a la calle del Obispo, por más que «legalmente» sea ese extremo la salida, puesto que la calle principia por la Plaza de Armas.

Pero no vamos a descubrir este punto que olvidaron dejar aclarado los que construyeron la Carta Magna, y atengámonos a los dos transeúntes que dando muestras de la exquisita cortesía del país se ofrecieron mutuamente el paso.

—Después de usted—dijo el uno.

—«Apres vous»—insistió el otro.

Se cambiaron nuevos ofrecimientos, hasta que el policía que custodia el Arco, les conminó diciendo: —¡Tomen la derecha!

Marcharon juntos ambos individuos, acercados por la seguridad pública y, naturalmente, conversaron:

—¿Usted es rotario o león?—preguntó uno.

—Un término medio—respondió sonriendo el otro—, fiera «del patio», pero domesticada.

El primer individuo hizo una reverencia y agregó: lo decía porque aquí todos estamos clasificados. ¿Le agrada a usted la feria?

—En extremo. Mañana y tarde doy de arriba a abajo mi paseíto. Leo, para practicar el inglés, la historia de Cuba desde los tiempos de Isabel «of» Castilla y me instruyo, porque yo voy a ser maestro ¿sabe? El porvenir está en la Secretaría de Educación porque ningún otro Ministerio podrá estar mejor dotado. Es la Constituyente ¿comprende?

—Pues yo también me instruyo—respondió el otro, que no dijo a qué clase pertenecía—. Mire usted, al segundo día de ver tanta gente como pasaba pregunté a un panadero que está por allá arriba:

—¿Qué tal el negocio? ¿Vende mucho pan?

—Ahora empieza. Ayer fué un buen día. Vendí un pan de flauta.

—¡Hombre! ¿Y llama usted buen negocio vender un pan?

—Es que era viejo.

El individuo primero, rió discretamente, y dijo:

—Es una buena ocurrencia, aunque irónica, para el que siempre está reduciendo las onzas de una libra, ¿no usted qué cree? ¿Ha prosperado el comercio?

—Sin duda alguna. Aunque ésta no una manifestación de regocijo y no de interés; debo decirle que el tráfico (no me refiero al tránsito, sino a la compra-venta) es nuestro nervio principal. Cuando el Estado necesita dinero ¿qué hace?

—Acuña plata a razón de 27 centavos el peso.

—No, señor; lo saca del comercio que a su vez lo saca del pueblo y ambos quedan tranquilos y felices.

—Es verdad. ¿De modo que los comercios han marchado y el gasto de los leones-rotarios ha sido fructífero? De cualquier modo es un acto generoso y ello me confirma que sólo el egoísmo, la sordidez y la avaricia son los que nada tienen de laudable. Los que critican porque no se ha presentado la escena de una Exposición Universal, son los que nunca hubieran dado ni un céntimo para el embellecimiento de las calles.

—Tiene usted muchísima razón y puesto que estamos a la altura de la Secretaría de Hacienda, permítame que le deje, porque es bueno que le vean a uno por las antesalas de los Ministros.

Héctor DE SAAVEDRA

VIBRACIONES NORTEÑAS

FORD Y EL REARME

NEW YORK, junio 17.—«Los Estados Unidos pueden prepararse para cualquier emergencia bélica mucho antes de lo que pueda pensarse» —dijo anoche Edsel Ford en una entrevista que ofreció como parte del programa diario que trasmite la Ford Motor Co.

Preguntado si la preparación militar del Gobierno interfiriría con la fabricación regular de automóviles, contestó que «no veía la razón de incurrir en histerismo acerca de la preparación militar, ni acerca de que la producción de automóviles tuviera que ser disminuída, a menos que las materias primas escaseasen, cosa que al presente no parecía que pudiera suceder».

«En verdad—agregó—podemos prepararnos para la guerra en menos tiempo del que muchos piensan que puede hacerse».

Ford había dicho a los reporters en Washington la semana pasada que los aviones del tipo P-40 —que son los del último modelo de cazas— podían ser construídos «en masa», dependiendo en lo que con tal cosa se quisiera significar. Declinando calcular cuantos aviones las fábricas de Ford podrían producir, la impresión que dió fué la de que apoyaba el estimado que había ofrecido su señor padre, Henry Ford, de un millar de aeroplanos diarios, siempre que la producción no fuese interferida con el expedienteo administrativo, al que aquí se denomina, característicamente, como «red-tape».

Desde Nome, Alaska, llega la información de que los esquimales que residen en las islas de Diomede confirman los reportes acerca de que el Gobierno soviético está erigiendo una estación radiometeorológica en un nuevo villorrio de la isla del Gran Diomede, a cuatro millas del territorio norteamericano, y a sólo cincuenta al noroeste de Nome.

Dwight Milligrok y David Kanteli han manifestado que vieron diez pequeñas balleneras desembarcar en el Gran Diomede cantidades de madera y equipos radiotelegráficos a mediados de mayo y que esas embarcaciones continuaban efectuando viajes entre Rusia y la antes mencionada isla, todavía la pasada semana, cuando él salió del Pequeño Diomede, que se encuentra situado en la parte norteamericana de la frontera internacional.

Los esquimales no hicieron mención al informe de que los rusos estaban construyendo también un aeropuerto en el Gran Diomede. Aunque los informes recibidos anteriormente manifestaban que había unos 25 rusos en la isla, los esquimales indican que solamente han visto cinco o seis.

En el Gran Diomede viven actualmente unos cincuenta esquimales y un hombre blanco. En pasados tiempos sólo una o dos familias se atrevían a soportar los inviernos en esa pelada e inhóspita región.

La Foreign Policy Association informó ayer que Alemania, aunque obligada a extraer de sus reservas de materias primas, no se veía todavía debilitada comercialmente.

«La conquista de Dinamarca, Noruega, Holanda y el Luxemburgo ha traído un temporal auxilio a los alemanes» —dijo John C. de Wilde en un informe preparado para la Asociación, que es una organización investigadora de carácter particular.

«Aunque un fracaso del actual «blitzkrieg» disminuiría considerablemente la oportunidad de una victoria germana —agregó— esto no significaría una inmediata derrota, porque el Reich se encuentra preparado para una guerra larga».

El informe atribuye el triunfo militar alemán «en gran parte, a la manera efectiva con que la total economía del país ha sido enchufada a la maquinaria bélica».

Generalmente se cree que el Presidente Filmore fué quien hizo instalar, por primera vez, una bañera en la Casa Blanca, en el año de 1850. Lo cierto es que ya en agosto de 1833 el Presidente Monroe —padre de la doctrina americanista que lleva su nombre— había hecho instalar una.

Esta bañera desapareció de la Casa Blanca, misteriosamente, y se dijo que fué el Presidente Andrew Jackson quien la había echado de la mansión presidencial, argumentando que el bañarse demasiado tornaba a los hombres «demasiado blandos».

Andre de SAINT AVIT

MODO EFECTIVO

Mr. Philip D. Armour, el fundador de la casa comercial norteamericana que lleva su nombre y es conocida mundialmente, tenía un método muy efectivo para inspirar a sus empleados a ser industriosos. Con frecuencia iba de un lugar a otro de sus enormes oficinas con un billete de cien dólares metido en el bolsillo. El tratador que le parecía más activo en los momentos de su inesperado paseo, obtenía los cien dólares como regalo.

BREVES Y MUY BREVES

La historia triste de un bigote

He aquí la historia triste de un inglés que tenía un bigote como Hitler. Durante varios años se había negado a afeitárselo, asegurando que lo tenía así desde mucho antes de que el «fuehrer» alemán adoptara tal moda. Pero al declararle Inglaterra la guerra a Alemania el pasado septiembre, las burlas en la calle fueron tantas que nuestro hombre se vió obligado a capitular, decidiendo dejárselo crecer a todo lo que quiera.

En tres meses el bigote de marras floreció como las rosas en primavera. Pero tampoco con ello terminaron las agonías del buen ciudadano, que ha vuelto a ser blanco de las burlas y hasta la ira de la gente. Al otro día, unos muchachos, al verlo comenzaron a gritar: ¡Huye, que viene Stalin!

M.E.C.D. 2016

CARDENENSES

La fiesta del 23.

Un suceso social.

Las horas de la mañana.

Esa gran fiesta de final de curso que prepara el prestigioso colegio «Hernández Albretch», para las diez de la mañana del domingo 23 de junio y que tendrá lugar en la sala del Teatro Martí.

Ya se combina el programa.

Ya se realizan los ensayos.

Las ilustradas y valiosas señoritas Hernández Albretch, que tanto gusto poseen para todo, se anotarán un más un triunfo merecido, demostrando en esa función cómo en sus aulas se saben formar verdaderos caracteres útiles para la vida del mañana.

Organizan números preciosos.

Cuadros fantásticos.

Una mañana triunfal para el gran colegio «Hernández Albretch» será la del domingo 23 de junio con esa fiesta de arte y gusto.

La reseñará el cronista.

Como ha de merecerla.

Comida de Leones.

El miércoles 19.

En el Hotel «El Louvre».

Se reunirá allí en comida-sesión el Club de Leones de Cárdenas que preside el distinguido doctor Ramón [illegible] para tratar de la Convención Nacional que se celebrará el 21 y 22 de junio y de la Internacional el 23, 24 y 25 del mismo mes, teniendo por sede a la risueña y bulliciosa urbe [illegible]lina, que vestirá sus mejores galas para esos días.

Se cita a la sesión del miércoles.

Con el ruego de que no falten.

A las ocho de la noche esa comida de los Leones.

Tengo allí mi puesto.

Lo ocuparé con gusto.

El 23 de junio.

Apertura de temporada.

En el Casino de Varadero.

El domingo 23 de junio comienza a actuar en ese flamante centro social la orquesta habanera de muchachas «Anacaona», que ofrecerá su primera fiesta social del verano de 1940 en una matinée bailable ese día.

Tocará toda la tarde.

Desde la hora del almuerzo.

Boda próxima.

Para fines de julio.

Una boda que anunciar.

De ella serán contrayentes la linda señorita Angelina González Mier y el caballeroso amigo y experto enfermero graduado señor Antonio Caspio.

Felicito a esa pareja.

Con mi enhorabuena.

Carmen Marina Iglesia de Jenkins.

En su cumpleaños.

La joven dama.

Celebra su natalicio en la fecha del 18 de junio la gentil e interesante señora Carmen Marina Iglesias de Jenkins, la esposa del sociable y buen amigo «Pepe» Jenkins, entusiasta miembro del Hotary Club de Cárdenas.

Viven felices.

En lo mejor de su vida.

Recién casados, en plena luna de miel, la dama festejada pasará su cumpleaños rodeada de halagos, de flores, de obsequios y a la que hago llegar mi saludo más cordial y afectuoso.

Pase un día alegre.

Como lo desee.

Lucía Villa de Jong.

Celebra su natalicio.

Lucía Villa.

Tipito delicado de gracia y juventud, marca el almanaque la fecha de su advenimiento al mundo a la linda y dulce Lucía.

Una felicitación reciba.

Con mi cálido elogio.

En los quince.

En la edad rosa.

Los quince abriles.

A ella arriba en la fecha del 19 de junio la risueña y encantadora trigueñita Aidita Díaz González, joyita de los apreciados esposos Sra. Panchita González de Díaz y del señor Luis R. Díaz y reinecita del Miramar Boarding House en el Varadero Azul de los Poemas.

Día feliz para Aidita.

De marcada significación.

Llega a esa etapa de ilusiones y de ensueños, rodeada del cariño de sus padres y de todos los suyos que la colmarán de obsequios, de flores y de cariños.

Para Aidita más lirios.

Lozanos como ellos.

Concha Gonzalo viuda de Hernández

Dos años de su muerte.

El segundo aniversario.

Dos años hace ya de la caída de la que fué bondadosa dama cardenense señora Concha Gonzalo viuda de Hernández, mamá amantísima que fué de mi distinguido amigo el doctor Pedro Hernández Gonzalo, notable especialista de garganta, nariz y oídos.

Fecha de dolor para él.

De triste recuerdo.

En tal aniversario sea mi plegaria al cielo por el alma de la señora Concha Gonzalo viuda de Hernández, que la lloran los suyos y cuantos la conocieron.

En gloria esté.

En la gloria de Dios.

Cumpleaños.

De un correcto joven.

En la fecha de hoy.

Nodoaldito Sánchez Toledo, apreciado joven e hijo de los estimados esposos Nodoaldito Sánchez Ibáñez.

Saludo al amigo.

Tarde, pero con afecto.

Magali.

Nueva cristianita.

Una linda bebita.

Con ese nombre acaba de ingresar en la grey católica ese encanto de los felices esposos señora Blanca Espinosa de Pujadas y el señor Miguel Pujadas, apadrinando a la bebita sus tíos la señorita Margot Pujadas y el señor Ricardo Espinosa.

Mi saludo a Magali.

Con mis votos por su suerte.

Francisco González Bacallao.

LAS TERRIBLES CONSECUENCIAS DE ESTAR NERVIOSA
... estos hechos concluyentes

La inestabilidad de sus nervios la hará a usted parecer de más edad, irritada, desagradable, convirtiéndose su vida en una pesadilla de celos y disgusto consigo misma. Con frecuencia esas nerviosidades son debidas a desarreglos orgánicos, propios de la mujer. Tome el Compuesto Vegetal de Lydia E. Pinkham para que le ayude a calmar los nervios y disminuir las "irregularidades" funcionales. Desde hace más de 60 años el aliviador Compuesto Vegetal de Lydia E. Pinkham ha servido eficazmente a millares de abuelas, madres e hijas "cuando lo necesitaban". El Compuesto Vegetal de Lydia E. Pinkham no contiene en absoluto narcóticos ni substancias que formen hábito, pues está hecho de saludables raíces y hierbas, *cada una* de las cuales tiene su virtud. Es uno de los tónicos más eficaces para la mujer.

Importante — No hay substituto del Compuesto Vegetal de Lydia E. Pinkham. *No se deje engañar con imitaciones.* Obtenga el legítimo y original.

CRONICA HABANERA

GRADUADA

Viene hoy a nuestra página de honor el retrato de la señorita María Luisa Sánchez Maciá, una de las figuritas más bellas y encantadoras de la nueva promoción social.

La señorita Sánchez, hija de un matrimonio tan querido en nuestra sociedad como Bernabé Sánchez Culmell y Ana María Maciá, acaba de recibir su diploma de graduada.

Felicidades.

EL DR. BENJAMIN J. DE VEGA FLORES.— Con hondo sentimiento consignamos un duelo que afecta al cronista en grado sumo.

En horas de la mañana de ayer, y en su residencia de la Quinta Avenida en el Reparto Miramar, exhaló el último suspiro tras larga y cruel dolencia del corazón, el doctor Benjamín J. de Vega Flores, abogado distinguido de esta capital.

El Dr. Vega Flores, exponente magnífico de capacidad y cultura, dedicó largos años a una empresa que llegó a ser en su clase una de las más importantes de la República.

Cariñoso como padre, como esposo y como amigo, supo cultivar el afecto y la amistad con su trato cordial, con su simpatía y con su gran corazón, llegando a gozar de una popularidad por bien pocos igualada.

Quedan llorándolo, entre otros familiares, su viuda, la señora Luisa Delfín, sus hijos, los esposos Roberto Fernández Romeu y Bertha de Vega Flores y sus hermanos el ingeniero Ignacio de Vega y las señoras Amada Luisa de Vega de Abalos, Isabel de Vega viuda de Aenlle, Josefina de Vega viuda de Posada y Cándida Rosa de Vega viuda de Cruz, así como sus hermanos políticos el doctor Julio Delfín y Armando Delfín.

El sepelio será esta tarde a las cuatro y media.

Dios lo tenga en su seno.

CAPITULO DE VIAJEROS.— El pasado sábado regresaron a nuestra capital el conocido hacendado Higinio Fanjul y su distinguida esposa María Estrada.

También regresó el sábado su hijo, el simpático joven Harry Fanjul, que acaba de terminar su carrera en la Universidad Católica de Washington.

Por la vía aérea han llegado el sábado de los Estados Unidos, donde pasaron una corta temporada, el señor Salvador Castañeda y su esposa, la gentil y elegante dama Nena Pérez Piquero.

Se encuentran de nuevo entre nosotros tras una temporada gratísima en los Estados Unidos el señor Charles Govea y su interesante esposa Oliva Smythe.

En horas de la mañana del sábado último llegó a La Habana y ayer reanudó sus consultas el notable cirujano doctor Antonio Rodríguez Díaz, el que asistió a un Congreso en los Estados Unidos.

ALMUERZO CAMPESTRE. — El domingo pasado, en honor de un grupo selecto de sus amistades, brindó un almuerzo muy animado el simpático joven Cuco Malberti.

Ello fué en la finca «Santa Teresa», bella posesión campestre de sus padres, en el vecino pueblo de Managua.

El almuerzo—rico almuerzo criollo—fué servido en una gran mesa adornada al estilo típico con flores del patio y cubierta por un mantel de alegres colores.

He aquí la concurrencia:

Entre las señoritas se encontraban Madeline Menocal, Cuca Valiente, Elena Franca Teresita Rionda, Toky Montero, Amalia del Valle y Celita Hidalgo Gato.

Alicia, María Luisa y Beatriz Morales, Patricia y Josefina Delgado, Lourdes Alfonso, Isabel Luisa Malberti, y Lucrecia y Hortensia Agüero.

Entre los jóvenes: Enrique de Cárdenas, Alvaro Leción, doctor Guillermo Halley, José Manuel Alvarez, Juan J. Roqué, Dr. Enrique Ducassi, Paquito Fernández, doctor Juan Ramírez, Mario Franca Armando Morales, Frankie Valiente y los jóvenes de la casa Tony, Cuco y Luis Malberti.

EL DR. GUILLERMO PI MUÑOZ. El sábado último, por la vía aérea, arribó a nuestra capital procedente de Colombia, el joven y talentoso cirujano dentista doctor Guillermo Pi y Muñoz, que estuvo ejerciendo con gran éxito su carrera, durante tres años, en el mencionado país, y que vuelve a hacerse cargo de su selecta clientela.

Con estas líneas hacemos llegar hasta él nuestro saludo de bienvenida.

CUMPLEAÑOS

Celebra en esta fecha su cumpleaños, por lo que se verá colmada de halagos y congratulaciones, la lindísima señorita Chony Pérez Benitoa.

Nos complacemos en saludarla y desearle todo género de satisfacciones en su día.

DEL COUNTRY CLUB.—Muy favorecido por la sociedad habanera se vió el domingo el aristocrático Country Club de La Habana con motivo de su acostumbrado te bailable.

Numerosos parties invadían la terraza.

Daremos comienzo a la relación con una mesa que ofrecían los jóvenes esposos José Manuel Lara y Mercedes Hidalgo Gato en honor del Embajador de Cuba en México, doctor José Manuel Carbonell y de su distinguida esposa América Andricain.

Tomaron asiento a la mesa además, las señoras Marquesa de Alta Gracia, María Martín viuda de Pla, Rosita Rodríguez Feo de Gual y Julita Pla, los matrimonios Eugenio Rayneri y Rosita Cadaval, Salvador Castañeda y Nena Pérez Piquero y Ricardo Repilado y Ofelia Cabrera, y señor John Hernández.

Con el Representante a la Cámara doctor Miguel Xiqués y su bella esposa Graciella Loret de Mola, el joven matrimonio norteamericano Mr. y Mrs. Traves.

En otra mesa el señor Heriberto Lobo y señora Virginia Olavarría con dos damas, Lola Pina viuda de Larrea y Herminia Rodríguez viuda de Argüelles.

Con los simpáticos esposos Charles Todd y Adelaida Buchanam, dos parejitas, Alina Johnson y Pablo Rousseau, Enita Rayneri y Johnny Sabatés.

Dos parejitas en otra mesa, Carmelina Villaverde y Panchito Zayas y Sara María García Tuñón y Joaquín Rionda.

El señor Antonio J. Betancourt chaperoneaba a su hija Gloria María y al joven Pepe Estraviz.

Gloria Barrios y Fernando Santamarina en otro party.

Con Paco Pérez de la Riva y su encantadora esposa Rosario de Cárdenas, Mr. y Mrs. Korcé.

La señora Cuca Blanco viuda de Laurrieta se encontraba en otra mesa con dos matrimonios, Salvador Fondon y Carmelina Laurrieta, Fernando Palicio y Nena Valle.

En otro party la señora Graciela Robleda viuda de Nodarse con Federico Porro Orfila y Adela Quiñones, Pedro Montalvo y Carmelina Tarafa.

Fermín Loredo y Nena Areces, Alberto García y Lola Bolio.

El doctor Raúl Barrios y su esposa Gloria Castellá con Mr. Adair Monroe, y la señora Lisette Perillete de Fowler.

Raúl Deetjen y Pura de las Cuevas de Deetjen.

Lilia O. de Montejo, Alberto Ortuño, Martha Castro Montejo y Frank Castro Montejo.

Dos simpáticas parejas, Charles Hidalgo Gato y Peggy Freyre, Cristina del Valle y Bebo Aspiazu.

Mercedes del Valle resaltaba muy linda en un party acompañada del joven Carlos Carrillo.

Con los jóvenes esposos Víctor Echevarría y Pilila Camacho tres parejitas, Elena Johnson y Arturo de Sosa, Martha Sosa y Oscar Rivero, Rosa María Zaldo y Enrique Rousseau.

Virginia Palicio y Sergio Clark.

Por último tres parejas, Rosa María de Cárdenas y Panchito Pons, Josefina de Cárdenas y Raúl Lamar, Elodia de Cárdenas y Roberto de Cárdenas.

DEL CASINO DE LA PLAYA.— Una de las mejores fiestas, de las más animadas, tuvo el elegante Casino de la Playa en la noche del sábado último.

Colmados veíanse los preciosos salones de nuestro primer «night club» de parties selectos y animados en los que tomaban asiento destacadas familias de nuestra sociedad.

Hasta hora avanzada de la madrugada se prolongó el baile con la orquesta Casino de la Playa que dirige Guillermo Portela y del Conjunto Rítmico Cubanakan.

Gustó mucho el show.

Tomaron parte en él la bailarina española Rosita Segovia, que ejecutó bellos números, el notable compositor cuubano Bola de Nieve y la siempre aplaudida intérprete de la música cubana Rita Montaner.

Como número extraordinario presentáronse por primera vez las gentiles Olga Luque y Margarita Lecuona, quienes cantaron lindas canciones acompañándose con la guitarra.

Fué una noche inolvidable.

Hoy martes se verá muy animado el Casino.

Por la tarde, desde las cuatro, estará abierta la preciosa sala de juegos para las familias que deseen participar de la ruleta, el seven-eleven y los demás juegos allí instalados.

Y por la noche, bajo sus tres aspectos de la comida, el show y el baile.

Las mesas pueden reservarse a Raúl, el caballeroso maitre, por los teléfonos FO 7165 y FO 7675.

El jueves, noche de moda, se verá pleno de concurrencia por ser noche de Keno, celebrándose dos juegos con premios de diez pesos en efectivo cada uno, sin costo alguno para los concurrentes.

Y el sábado, entre otros atractivos, el imprescindible «balloon shower» que tanto gusta.

He aquí algunos de los parties del sábado último:

El señor Emeterio Zorrilla y señora Chiquitica Armenteros con el señor Rodolfo Herrera y señora Mary Fely Nogueira.

Tres matrimonios jóvenes: el doctor Roberto Pedroso y Beba Pujals, el doctor Mario Ortiz y Chicha Recio y Pedro Cardona y Carmelina Pérez Ledón.

El doctor Felipe Fernández Garces y su bella esposa Carmelina Pujol con el doctor Natalio Chediak y su encantadora esposa Gloria Rosainz.

El presidente de la Corporación Nacional de Turismo señor José Cidre y señora Rita Rodes con la señorita Celia Rodes y el señor William Cid.

Los jóvenes esposos Cuco Upmann y Cuqui Ponce de León con el doctor Luis Amado Blanco y señora Isabel Fernández.

Una mesa muy animada donde se reunían el doctor Angel F. Taquechel y señora Antonia María Martín, el doctor Mario Robau y señora Irmenia Martín, el señor Francisco Martín y señora Leonor Cervera, el doctor Luis Martín y señora Gloria Cervera, el señor Juan Menéndez y señora Aurorina Menéndez, el señor Antonio González y Pura L. de González, el señor Rafael García y Martha S. de García, el señor Salvador de Sosa y Lorna N. de Sosa, el señor Francisco Moreira y señora y el doctor J. L. Abalo y señora.

Con el señor Antonio Montalvo y señora Aurora Fernández el señor Fofo Caballero y su encantadora esposa Fefa Inclán.

El administrador del Casino, señor Jorge Esteva y señora Georgina Lahirigoyen con el señor José F. Vázquez y señora Marta Mello y el señor Ignacio Coello y señora Aurora Vázquez.

La señora Josefina B. de Oñate con Josefina Oñate y Raúl Benítez.

El señor Blas Canavacciolo y señora Alicia Gómez con la señorita Hennie Miles y Silvio Morales Tarafa.

Las señoras de Llanos, de Treto y Juana Hernández con estas parejitas: Sarita Llanos y Enrique Blanco, Lourdes Márquez y Bebo Alvarez Tabío, Estrellita Sánchez y Julio Muñiz, Conchita Treto y doctor Mario Alzugaray, Alicia Llano y Aurelio del Monte y María del Carmen Lusilla y Florentino Blanco.

La señorita Mary Morales con la encantadora señorita Lily Batet y el joven Gaspar Contreras Jr.

La señora Lilia Ortuño de Montejo con la señorita Marta Castro Montejo, el señor Alberto Ortuño, banquero de Costa Rica, la señorita Lilia Montejo y el joven Frank Castro Montejo.

La señora Angélica Fernández de Cervera con la señorita Marta Cervera y Willy Castro Bachiller.

El ingeniero Miguel Serrapiña y señora Eugenia V. de Serrapiña con el doctor Armando de Rojas y Manola Q. de Rojas, la señora Olga Luque y la señorita Margarita Lecuona.

El señor Miguel Ortiz y Virginia S. de Ortiz con Aurelio Muñoz y Herminia S. de Muñoz, Carlos Luis Alvarez y Marta S. de Alvarez y el doctor Alfredo Pie y Nenita Pascual de Pie.

Mr. Charles W. Kelly, National vice Commander de The American Legion, con el doctor Edward W. Klawans, Commander, Havana Post No. 1, American Legion y señora Amparo López de Klawans, Mr. T. M. Victory, vice CommanderHavana Post No. 1, The America Legion y Mrs. T. M. Victory y Mr. C. C. Fitzgerald, Part Commander, Havana Post No. 1, The American Legion y Mrs. C. C. Fitzgerald.

Mr. y Mrs. R. D. Mills con el señor Juan D. Arencibia y señora y la bella señorita Jane Mc Donald Mills, que acaba de graduarse en uno de los principales planteles americanos y el joven José Antonio Ortiz.

El doctor Ramón A. Prieto y Carmen P. de Prieto, el señor Oscar Rivas y Carmita S. de Rivas y la señorita Daisy Losa y Mario Rivas.

El señor Emilio C. Guau y Paquita M. de Guau.

El doctor Diego López Fundora y Maruja de López Fundora con René Font y Margot B. de Font y Graziella Gálvez y doctor José Toraño.

Y por último una mesa de la señora Florinda Jústiz con María I del Valle, Alfredo Guastella, Tula Alfonso, Gastón Jones, Sylvia Jústiz y Pedro Marí.

(Continúa en la página SIETE)

PROXIMOS ACTOS EN LA CASA DE LOS CABALLEROS DE COLON

MARTES, 18 DE JUNIO: Junta ordinaria del Consejo San Agustín No. 1390 de la Orden de Caballeros de Colón, a las nueve de la noche.

Cita el secretario de actas, doctor Saúl Sáenz de Calahorra.

VIERNES, 21 DE JUNIO: Reunión Cívico-Física del Círculo de Escuderos de Colón, a las nueve de la noche. Un representante de la Cruz Roja hablará sobre los peligros de las vacaciones y los servicios de la Cruz Roja. Comentarios sobre el base ball. Detalles para el programa de julio entrante.

Cita el presidente de la Comisión de Cultura Física, señor Ramón García Infante.

Contra DEBILIDAD tome FITINA

M.E.C.D. 2016

ESCENARIO y PANTALLA

N O T A S

HOY: IRENE DUNNE Y GARY GRANT EN EL FAUSTO

Hoy, en día de moda y de gran gala R. K. O. Radio y la Empresa de este majestuoso coliseo presenta con orgullo la máxima sensación cinematográfica...! Las estrellas de «La Pícara Puritana», juntas con los productores de «Dos Corazones» y el aclamado director de «Mamá Soltera», nos ofrecen ahora la comedia-cumbre de 1940...! Fascinantemente escandalosa...! Gloriosamente deliciosa...! Terrificamente alegre...! Vea a Irene Dunne y Gary Grant en «Mi mujer favorita» (My Favorite Wife) con la distinguida colaboración de Randolph Scott y Gail Patrick. Una encantadora joya de joyas del gran productor Leo McCarey, dirigida por Garson Kanin. Cuando Gary Grant tiene que esconder a su novia... nada menos que de su esposa...! No es drama, ni es comedia... es una trama en que las situaciones de ambos géneros se entremezclan soberbiamente, para ofrecernos un espectáculo de primer orden, como entretenido y repleto de interés... Cuando un hombre se ve con una novia al lado, con quien acaba de casarse...! y con una esposa enfrente a quien todavía ama... no obstante haberla dado por muerta siete años antes...! Completa el programa la graciosísima comedia «Cosas de niños», el Noticiario Metro y Noticiario Cubano. Precios: 40 cts. de 3.30 a 6.30 y 50 cts. después. Niños 20 cts. y Tertulia familiar: 15 cts.

El martes, y durante toda la semana la obra cumbre de David O. Selznick «Rebeca», maravillosamente interpretada por Joan Fontaine y Laurence Olivier. Cuando el recuerdo de una muerte es tan obsesionante, que la vida en pleno derecho a disfrutarla, se nos hace insoportable...! Conozca en «Rebeca», la tragedia íntima de dos seres que el amor unía... pero la presencia invisible de una mujer distanciada...! Es un tema que en la literatura inglesa constituyó uno de los éxitos de librería más grandes de todos los tiempos...

NACIONAL: DOS PELICULAS, EL JUEVES: MAGNO HOMENAJE

«La Misteriosa Miss X» ha gustado por el interés de su trama, que no tiene escena deficiente ni pasaje de relleno, por el movimiento vivísimo de su acción y por el trabajo interpretativo de Richard Whalen y Mary Hart. Y «Los apuros de un campeón», por la gracia de su anécdota, en la que se intercalan episodios pugilísticos de mucha emoción en que actúa el protagonista del film, Arturo Godoy.

«La misteriosa Miss X», vuelve a exhibirse hoy a las 4:15, 7:10 y «Los apuros de un campeón; a las 2,45, 5.40 y 8:30. Además, Noticiario.

Desde las dos, hora en que empieza la función hasta las seis y media, la entrada cuesta 20 centavos. Después 30. Tertulia 10.

El jueves, función extraordinaria—extraordinaria de verdad— como homenaje a Augusto Ferrer de Couto, candidato a concejal en la columna del Demócrata Republicano, con el número 4. El desfile de artistas no tiene precedentes, y se ha organizado bajo el nombre de «Mujeres de la Habana». Pero, en general, los elementos que se agrupan para este homenaje no los ha visto nunca el público reunidos. La gran recitadora Carmina Benguría, el popularísimo Agustín Lara, el brillantísimo pianista Leo Cardona, Garrido, Piñero Catuca, don Jaime, Lolita Berrio, Alvaro Suárez, Vilches, Zoila Pérez, Arredondo, Mimí Cal, la inigualable Rita Montaner, Hortensia Coalla, el «alma que canta», Lita y Lalo, René Cabel, Zel Pinelli, Otto Sirgo y Aníbal de Mar. Además, los conjuntos musicales Anacaoana y Río de la Plata, con sus cantantes. En fin, lo que no se ha visto nunca sobre un escenario habanero. Lo más interesante, lo más copioso, lo más variado... Precios: desde 20 hasta 75 centavos. Localidades numeradas y a disposición del público por los teléfonos M-4646 y A-6700.

LA COMEDIA: EL SABADO: «POR UN DESLIZ»

Por última vez presenta hoy este confortable coliseo, el impresionante e intensísimo cinedrama «Vuelve el hombre invisible». Completa el programa la emocionante producción «Venganza de mujer», con Preston Forter e Irene Hervey. Además, el Noticiario Pathé y Noticiario Cubano Precios: 20 cts. de 3.00 a 6.30 y 30 cts. después. Niños 15 y Tertulia 10 centavos.

Mañana: Bárbara Read en la simpática producción «Candilejas de Nueva York» y a petición, Ginger Rogers y Joel McCrea en el realista y sensacional cinedrama «Sendero de Espinas».

El jueves: George Sanders en «La revancha del Santo» y Maureen O-Hara en «La Sonata del Loco».

El sábado... sábado... sábado...! Colosal estreno en Cuba de la más picaresca... de la más atrevida, de la más simpática producción de este año y de cualquier año: «Por un desliz». Un asunto escabrosísimo... rozando deliciosamente los límites de lo inmoral...! Realizada toda con el «sprit» y el «sa voir-faire» del cine francés. Garantizamos que «Por un desliz» será la película más comentada de toda la temporada. No la pierda... Véala de todos modos...!

ENCANTO HOY
La SEMANA de la RISA
Stan LAUREL y Oliver HARDY
en "MARINEROS de AGUA DULCE"
y GRANDES ATRACCIONES
"120 MINUTOS de CARCAJADAS"
40¢ Niños 20¢ 50¢

LUNES
Fred ASTAIRE
Eleanor POWELL
"La MELODIA de BROADWAY de 1940"
Una MARAVILLA M.G.M

NACIONAL
JUEVES 20, a las 9 P. M.
HOMENAJE A
FERRER DE COUTO
— con —
¡alerta! se dice que....
AUGUSTO FERRER DE COUTO
SERA CONCEJAL
— por —
C. ORTIZ, GARRIDO y PIÑERO
"MUJERES DE LA HABANA"
por R. Montaner, H. Coalla, G. Carrasco, Anoland Díaz, I. Arocha, P. Trigo, M. Callejas, D. Casanova, A. Llorente, Trío Servando Díaz, Trío Hermanos Díaz, L. Gil, A. Vila, A. Suárez, A. Vilches y otros.
CATUCA COMADRONA
ACEBAL y DEL CAMPO.
Sketch: Mimi Cal y L. Fernández.
Zoila Pérez y E. Arredondo en un apropósito de actualidad.
Otto Sirgo y Aníbal del Mar en un sketch cómico.
POESIA y MUSICA
LEO CARDONA, CARMINA BENGURIA Y AGUSTIN LARA.
Ballet acrobático de Isis and Tex.
Coreografía: Lita Enhart y Lalo Maura.
Orquestas: Anacaona, Riverside y Río de la Plata.
Al piano: «Bola de Nieve», Rodríguez Silva y R. Betancourt.
Animadores: H. de Dios, Artalejo y Fuentevilla.
Adorno floral: Jardín GOYANES.
LOCALIDADES DESDE
20 a 75 cts.

CARTEL DEL DIA

POR LOS CINES

ALKAZAR: La veleidosa y La patrulla de urgencia.
BELASCOAIN: Los hijos de la farándula y Milagros en venta.
ENCANTO: Marineros en tierra, comedia y cartón.
FAVORITO: O tú o nadie y Sombras de traición.
FAUSTO: Mi mujer favorita y comedia.
FLORENCIA: Cándida y Palabra de honor.
NEPTUNO: Vuelve el hombre invisible y El caserón de las sombras.
PRINCIPAL DE LA COMEDIA: Vuelve el hombre invisible y Venganza de mujer.
RIVIERA: Irene y El poder del más allá.
OLIMPIC: El dilema de un hijo y Cabalgata de Hollywood.
AUDITORIUM: La bala mágica y El ruiseñor pelea.
TRIANON: Al final del camino y Perfidia castigada.
INFANTA: Concédenos esta noche y Primer amor.
NACIONAL: La misteriosa Miss X y Los apuros de un campeón.
RADIO-CINE: En el viejo New York y El rubí fatal.
PAYRET: Casamiento en Buenos Aires y Cándida.
RIALTO: Cándida y Casamiento en Buenos Aires.
CAMPOAMOR: Dulce ilusión y El precio del silencio.
MARTI: Nace un pueblo y El diputado del Báltico.
MANZANARES: Mi hijo es vil y Ayuno de amor.
ROXY: Concierto de conciertos. Programa musical.
RIVOLI: Dioses de barro y Noche de noches.
REINA: Luna de miel y Yo acuso a mi mujer.
CUATRO CAMINOS: La casa del recuerdo y La chica del batallón.
LARA: No estamos solos y Corazón del Norte.
VERDUN: Vida cruzada y Camino del frente.
COLONIAL: Los hijos de la farándula y Uña y carne.
ACTUALIDADES: Mariquilla Terremoto y Cruz diablo.
CERVANTES: Mamá soltera y El primer rebelde.
MAJESTIC: La araña negra (serie completa) y episodio.
LIRA: Primer curso de amor y El Robinson suizo.
SAN FRANCISCO: Noche de angustias y King Kong.
HABANA: Los seis misteriosos y Demonios del mar.
WILSON: El mago de Oz y Suicídate y verás.
GRIS: Infierno de mujeres y Cinco huerfanitos.
VEDADO: Raffles y La fuerza bruta.
MODERNO: Tambores de guerra y El milagro de la calle Mayor.
SANTOS SUAREZ: Años sin días e Hijas valerosas.
BELGICA: Hotel del Norte y Pasión por una mujer.
VIOLETA: El drama de Shanghai y La señora condesa.

RADIO CINE HOY
Gran EXITO 20th Century Fox presenta
La super producción

"En el VIEJO NEW YORK"
ALICE FAYE
FRED MacMURRAY
RICHARD GREENE
BRENDA JOYCE
ANDY DEVINE
Además Estreno "EL RUBI FATAL"
GRAN DOBLE PROGRAMA
40¢ 50¢
Niños 20¢ Tert 15

LUNES — WARNER Bros.
MARCA del EXITO Presenta a
ERROL FLYNN
MIRIAM HOPKINS
en
"HERMANOS CONTRA HERMANOS"
Una PELICULA SENSACIONAL
con Randolph SCOTT
Humphrey BOGART
Alan HALE

Y MILES de EXTRAS!

MUSICA Y MUSICOS

Presentación de los pequeños alumnos de Margot Díaz Dorticós

En el Teatro Principal de la Comedia se efectuó en la mañana del domingo la presentación de los pequeños alumnos de la distinguida profesora Margot Díaz Dorticós.

Generalmente se tiembla cuando una profesora de música tiene la cortesía de invitar a escuchar a sus alumnos en un concierto o recital... Son muchas las agravantes que, de primera intención, hacen temblar... A veces hay que cobrar fuerzas y asistir... Ya se sabe de antemano la dosis de paciencia con que hay que armarse para sostener, sonriendo, un par de horas, a todos como si dijésemos, a una silla... Esto, sucede con frecuencia. Sin embargo, siempre, afortunadamente, hay excepciones.

A la amable invitación de Margot Díaz Dorticós correspondimos sin temblar. El susto nos lo quitó desde el año pasado, cuando en el Campoamor presentó a sus alumnos y disertó muy interesantemente la maestra sobre la enseñanza de la música.

La modestia inmensa de Margot Díaz Dorticós se nos reveló conjuntamente con su valer positivo como profesora, como maestra de música. Predicaba entonces con la palabra, pero también lo hacía con el ejemplo. Ejemplos de lo que se debía y podía hacer con los pequeñuelos en la enseñanza del piano y cómo los encauzaba, muy acertadamente por cierto, hasta llegar a los grados de mayor dificultad y perfeccionamiento, utilizando métodos sanos, naturales, adecuados en todas formas a las necesidades particulares de cada alumno. De ahí que su invitación este año nos incitara a presenciar este concierto, en el cual sólo tomaron parte los alumnos más pequeños de la bien estimada profesora Margot Díaz Dorticós.

De que todos los pequeños hicieron un buen papel, consta a cuantos presenciaron el acto.

Aplomo, seguridad, una serenidad asombrosa, claridad admirable en cuanto interpretaron, un mecanismo muy seguro y ágil, ritmo excelente y para completar el cuadro, el estilo desplegado por todos y cada uno, en realidad llamaba la atención, aun al más ajeno en cuestiones musicales. Había que ver a la miniatura de Franklin Blanco Ramos, niño de cinco años de edad y dos meses de estudio, como decía la piececita de Johnson «My first dancing lesson». No eran porrazos en el piano los que daba, ni siquiera lo tocaba todo en «fortísimo». Nada de eso. Había sentido musical en aquellos compases que formaban la pequeña pieza; había matiz, había expresión.

Y como la monada de Franklin, los demás, en mayor capacidad de acuerdo con sus años y tiempo de estudio, mostraron claramente la excelencia de la dirección que les imparte su profesora Margot Díaz Dorticós.

Isis Juan y Avilés y Manolo Porro Marceau, primero a dos pianos y después cada uno aparte, recibieron muchos aplausos.

Isis dijo muy graciosa y bien las piezas de la Bilbrox, Tansman, etc., y Manolo interpretó a Armour, Reed y Gretchaninoff, con plena consciencia de su responsabilidad. Manolo obtuvo una de las medallas del curso.

María Luisa Blanco Ramos dijo con verdadero gusto, sacando al piano muy bonito sonido, un pasaje de la ópera "Haensel y Gretel", de Humperdinck, y Toboggan Ride, de Arnold, uniéndose a su hermanita Rosita para tocar a dos pianos «The Grasshopper's Dance», de Blanckburn Martin.

Rosita tuvo a su cargo la Cajita de Música de Rohde y «Dance of the Fireflies», de Parlow, que le valieron aplausos.

Lydia Gorostiza interpretando a Adair y Beck; Odette Blanco Rosell a Cramm, Hayes y Adler, y Olga García Kohly en piezas de J. S. Bach, Robert Schumann, Burgmuller y Parlow, recibieron muy merecidos aplausos.

En la segunda y tercera parte, Lydia Porro y Marceau y Manolo Castanedo y Giberga, brindaron unos pequeños recitales formados por unas diez obritas muy bien seleccionadas y que mostraron con creces los adelantos de estos pequeños artistas.

Lydia dijo una Polonesa de Bach, una Gavota de Bach-Carleton y también interpretó a Chopin, Gretnahaninoff, Philipp y Poldini, conquistando grandes y merecidos aplausos.

Manolo Castanedo, un futuro pianista y maestro de la batuta, dió buenas muestras de su amor por la música diciendo con gusto y buen mecanismo un Minuet de Bach y diversas composiciones de Mozart, Beethoven, Bela-Bartok, Scott, Graves, Tansman y Liszt.

Tanto Lydia como Manolo han merecido también la medalla del curso y justo es consignar que la tienen muy merecida junto con el otro Manolo Porro.

Para todos los participantes en esta simpática audición hubo no sólo muchos aplausos, sino también muchas flores.

Aplausos que enviamos desde aquí a los pequeños pianistas y en especial a Margot Díaz Dorticós, su admirada profesora.

De la Sociedad Infantil de Bellas Artes

Atrayente ha de ser el próximo programa que ofrezca a sus asociados la Sociedad Infantil de Bellas Artes.

Dedicado a la Música Cubana, ha de brindar en él números de verdadero atractivo, elegancia y refinamiento a la par que artísticos. Así será la quinta sesión de la temporada de 1940, que ofrecerá la SIBA en los primeros días del próximo mes de julio.

Cuéntase en esta sesión, con la cooperación, muy valiosa, de la Coral de La Habana, dirigida por su fundadora, María Muñoz de Quevedo, y de la gentilísima y muy admirada soprano Lolita Pérez Moreno.

A cargo de ellas estará la Canción Cubana en sus diversas formas.

La Orquesta de Conciertos de la SIBA, bajo la dirección maestra de Gonzalo Roig, expondrá la música sinfónica de Cuba y varias parejas de asociados, harán una exposición del zapateo, la contradanza, el danzón y el son, genuinos bailes cubanos.

El programa abrirá con unos datos históricos sobre la bandera cubana y nuestro himno de Bayamo, así como una corta charla sobre los músicos cubanos de ayer y terminará con «La bella cubana», de White, interpretada por la orquesta en un hermoso arreglo de Roig, bailado por Kiki Skirving.

Ya están a la venta las entradas para esta sesión, que se efectuará por la tarde, en el Auditorium, a principios de julio, al precio de $1.50 por dos entradas numeradas a lunetas o primer balcón.

La temporada de la SIBA terminará en breve con la presentación de una linda opereta, en la que participará un gran número de juveniles y pequeños abonados.

EXITO DE «MARINEROS EN AGUA DULCE» EN EL ENCANTO

Indiscutiblemente la mejor comedia de Stan Laurel y Oliver Hardy...! Entre risas y carcajadas los graciosísimos «dictadores totalitarios» de la alegría y el buen humor hacen derroche de inigualable bis cómica en «Marineros de Agua Dulce», una ultra-festiva super-comedia, capaz de hacer reir al más neurasténico de los mortales. «Marineros de agua dulce» se ofrece hoy acompañado del cartón en technicolor «El Pingüino de Donald», la hilarante comedia de Charles Chase, «Enamorados del volante», el sensacional drama de espionaje «Mientras América duerme» el Noticiario Pathé y Noticiario Cubano. Precios: 40 centavos de 3.30 a 6.30 y 50 cts. después. Niños a todas horas 20 cts.

El lunes: En día de gran gala y esplendor, Fred Astaire y Eleanor Powell, las dos estrellas de la pantalla, que hasta ahora se han disputado la supremacía de la interpretación del baile moderno, en el clamoroso super-espectáculo musical de la Metro Goldwyn Mayer, «La melodía de Broadway de 1940», lujosísima...! Lírica... como una opereta...! Un deslumbrante desfile de juventud y belleza...! Un gigantesco alarde de la Metro Goldwyn Mayer, que todos los años se empeña a superarse a sí misma, con sus «Melodías de Broadway»...! La de 1940 es todo... y algo más de lo que los amantes de la cinematografía esperan de este encantador género de producciones.

Pronto: Jean Arthur, Melvyn Douglas y Fred MacMurray en la divertidísima super-comedia «Demasiados Maridos». Aunque no tuviera ninguno... dos son demasiado...! pero tres.... tres es criminal!

EL JUEVES: GRETA GARBO Y M. DOUGLAS EN EL ALKAZAR

Nuevamente presenta hoy en este popular y refrigerado coliseo a la encantadora Ellen Drew y al gran favorito Ray Milland, en la graciosa... encantadora... y exquisita super-comedia «La Veleidosa», la otra gran atracción es el intenso y espectacular drama de gangsters »Patrulla de Urgencia», con William Henry y Louise Campbell. Además el Noticiario Metro y Noticiario Cubano. Precios: 20 cts. de 1.30 a 6.30 y 30 cts. después. Niños a todas horas 15 y Tertulia Familiar 10 cts.

Jueves: Greta Garbo ríe... ama y se divierte transformada por el toque mágico de Ernesto Lubitsh en «Ninoska», con la distinguida colaboración de Melvyn Douglas e Ina Claire. Cuando una mujer comunista cien por cien, que no creía en el amor, y ni siquiera le gustaba vestir como a todas las mujeres, se enamora nada menos que de un conde y se convierte en modelo de elegancia del alegre y romántico París...! Conjuntamente se estrenará la archi-hilarante super-comedia «El Héroe de Tontonia», con la más grande de las pequeñas artistas, Virginia Weidler, Frank Morgan, Guy Kibbee y Slim Summerville. ¡Lo más chistoso de esta temporada!

El lunes: la excelsa estrella de estrellas Anna Eagle con la colaboración de Ray Milland, Allan Marshall, Roland Young, May Robson, Billie Burke y Arthur Treacher, en el lujoso y exquisito super-espectáculo musical, «Irene», en que el romance tiene el encanto arrobador de una bellísima historia de amor, y la moda femenina despliega todo el boato de que tanto gustan las damas. Conjuntamente se estrenará el film de acción dinámica y vertiginosa «El Código de las Balas», con George O-Brien.

CAMPOAMOR HOY
EXITO.. EXITO LLENOS DIARIOS
Deanna DURBIN en su última gran película
"DULCE ILUSION"
con Ray FRANCIS y Walter PIDGEON
Una película encantadora
Además "EL PRECIO del SILENCIO" con Edmund LOWE
30¢ hasta las 6½ NIÑOS 15¢ Tert. 10¢ Después 40¢

NACIONAL HOY
Desde las 2 p.m.
2 ESTRENOS en CUBA
Republic
El drama policíaco
"LA MISTERIOSA MISS X"
con Michael WHALEN
y
la divertida producción
"Un CAMPEON en APUROS"
con Arturo GODOY
campeón de peso máximo
y James GLASON
20¢ TARDE 30¢ NOCHE

RADIO CINE: «EN EL VIEJO NEW YORK»

Con grandioso lleno se estrenó ayer en Radio-Cine el estupendo programa de la FOX, programa doble combinado con estrenos, que hoy también se vuelve a exhibir y que se titulan «En el viejo Nueva York», soberbia producción de la historia retrospectiva, asombrosa reconstrucción de la Babel de Hierro interpretada por Alice Faye, Richard Greene y Fred McMurray.

El otro estreno se titula «El rubí fatal», una película de misterios y emociones, que interpretan Willl Fiffe, Phillys Calvert y Anthony Hume, completándose el programa con el Noticiario Sonoro y el Royal News, de actualidad nacional.

La función de hoy es continua desde las tres de la tarde, que empieza la matinée, exhibiéndose «En el viejo Nueva York» a las 4, a las 7 y a las 10:5.

Precios: Luneta y primer piso 40 cts., antes de las seis y media, y después 50 centavos. Los niños 20 cts. y la Tertulia, entrada por Neptuno, 15 cts.

Mañana: este mismo programa.

El lunes: Errol Flynn y Mirian Hopkins en «Hermanos contra hermanos», lo más sensacional y espectacular que se ha filmado para el intrépido aventurero.

CAMPOAMOR: «DULCE ILUSION»

Diana Durbin, la artista predilecta de nuestro público, la niña de ayer, la mujercita de hoy, se nos revela más artista que nunca sin perder su encanto juvenil. Diana en esta nueva película es una aspirante al arte dramático, sin dejar de deleitarnos con bellas y sentimentales canciones. Vea nuevamente a Diana en esta película, en la que es secundada por Kay Francis y Warter Pidgeon, y que exhibimos hoy a las 3:50, 6:40 y a las diez. Completamos este super programa con el drama «El precio del silencio», que interpretan Edmundo Lowe y Margaret Lindsay. Además, un documental y el Noticiario, con los últimos acontecimientos de Europa.

Precios para hoy: Mayores hasta las seis y media, 30 centavos, después 40 cts. Niños 20 y Tertulia 10 centavos. Próximos estrenos: «El viejo Nueva York» y «El rubí fatal».

LA BANDA DE LA POLICIA NACIONAL

La Banda de Música de la División Central de la Policía Nacional, que dirige el Primer Teniente Vicente Braga, ejecutará hoy martes 18, de 8 a 10 p. m., en el Anfiteatro Nacional, el siguiente programa: 1. Pasodoble de la ópera española «El Gato Montés», por Penella. 2. Sinfonía «Saul», por Bazzini. 3. Sinfonía de la ópera española «Maruxa» por Vives. 4. Ballet-Egipcio dividido en cuatro partes, por Luigini. 5. Tanda de valses «Violetas», por Walteulfeld. 6. Mosaico Cubano «Cuba», por Pérez Brunet. 7. Danzón «Adiós Muñeca», por Rubalcaba. 8. Himno Nacional Cubano, por Pedro Figueredo.

DESPEDIDA DE LA COLOCACION

Rita Acacia Hernández, vecina de San Martín 7, denunció a la policía que después de ingresada en el Hospital de Maternidad el día 9 de los corrientes y dar a luz, al presentarse en la casa Santa Emilia 410, donde trabaja como sirvienta, se le informó por la señora de la misma, de que ya no necesitaba de sus servicios.

CONFERENCIAS HISTORICAS

La Sociedad Cubana de Estudios Históricos e Internacionales, recientemente fundada en esta capital por un grupo de distinguidos intelectuales, iniciará mañana miércoles, el ciclo de conferencias por ella organizado acerca de **Los Grandes Movimientos Políticos Cubanos en la Colonia y en la República.**

A las nueve de la noche y en el salón de recepciones del Palacio Municipal, ocupará la tribuna para disertar sobre **La Anexión**, el doctor Herminio Portell Vilá, quien dará a conocer sensacionales documentos y noticias por él descubiertas en los archivos norteamericanos y españoles.

El presidente de la Sociedad tendrá a su cargo la apertura del acto y explicación de los fines y propósitos perseguidos por los fundadores de aquélla.

Para asistir a estas conferencias no se requiere invitación, pues la entrada es libre ya que se trata de actos de divulgación educativa y cultural.

HOY
REX
CINEMA
San Rafael y Amistad
Tel. M-2214
PARA QUE TODOS PUEDAN VER...—HOY, MAÑANA y PASADO,
El formidable documental sobre la aviación de guerra americana realizado por «LA MARCHA DEL TIEMPO» titulado
SOLDADOS CON ALAS
que hace una detallada exposición del estado y propósito de la aviación bélica de EE. UU. como arma de defensa de este continente, pasando por un estudio de la situación de Europa en la pre-guerra, y
ARMAS AL HOMBRO
el documental que ha causado sensación, y que haciendo historia del ejército británico relata desde las últimas batallas de la pasada guerra, pasando por el armisticio y la paz, los 20 años de tregua y paulatina disolución del ejército, hasta el completo desarrollo de las fuerzas del Imperio ante la amenaza de la guerra que hoy está desolando a Europa.
ESTOS DOS DOCUMENTALES DE INTENSA ACTUALIDAD se exhibirán además del programa del día, completo en noticias y películas cortas, EN TANDAS DOBLES ESPECIALES.
HOY MARTES, MIERCOLES Y JUEVES desde las 6 de la tarde hasta 11.30 de la noche. Entrada para las Tandas Especiales 30 centavos.
FUNCION CONTINUA DESDE LAS 11 DE LA MAÑANA
Programa del día:
NOTICIAS DE LA GUERRA EUROPEA EN LOS NOTICIARIOS PARAMOUNT, FOX Y UNIVERSAL
EL DESFILE DE LA MODA
una esplendorosa exhibición de modelos por las más bellas maniquíes de los EE. UU., presentando en rico technicolor lo que se llevará en las playas este verano. Fox.
Además: EL PARQUE DE YELLOWSTONE, nuevo film Universal mostrando las bellezas naturales de aquel rincón privilegiado; MAESTROS DEL GOLF, este deporte como lo juegan los campeones; INVITACION AL PATIN, el último cartón de Popeye. Paramount.
EL «REX» TIENE AIRE ACONDICIONADO

TRATARON DE ROBAR AYER EN UN COMERCIO DE ZAZA

ZAZA DEL MEDIO, junio 17. DIARIO, Habana.—Dos individuos desconocidos intentaron robar en el establecimiento «La Diana», propiedad de Juan Cañizares Venegas, quien al sentir que perforaban la pared de mampostería, salió al encuentro de los dos ladrones y sostuvo fuego con éstos, quienes se dieron luego a la fuga. Las autoridades practican las investigaciones del caso.

Pacheco,
Corresponsal.

POR DAÑOS FUE CIRCULADO EL AUTO CHAPA 25836

Felipe Pérez García, chofer de ómnibus 57,668, de la ruta 43, denunció a la Policía que cuando transitaba por la calle San Rafael, el auto 25,836 guiado por un individuo de raza blanca, le ocasionó averías a su vehículo por valor de quince pesos, dándose aquél, acto seguido, a la fuga.

PAYRET HOY ¡JUNTAS! RIALTO
Las 2 MEJORES PELICULAS de NINI MARSHALL
Como "CATITA" en CASAMIENTO en BUENOS AIRES y Como "GALLEGA" en CANDIDA

LA MUSICA INTERAMERICANA

NUEVA YORK. (Havas. Por avión) —«Los sudamericanos creen que nosotros en Norteamérica hemos importado toda nuestra música de Europa. No conocen nuestra música folklórica, nuestra música bailable, nuestros himnos, nuestras marchas militares, ni nada de nuestra música indígena. Nosotros en este hemisferio debemos dedicarnos a aprender los unos de los otros. Mediante este intercambio se creará mayor comprensión entre todos los países del Hemisferio Occidental». Estas fueron las declaraciones hechas por el doctor Carleton Sprague Smith, jefe de la división musical de la Biblioteca Pública de la ciudad de Nueva York.

El doctor Smith ha embarcado para la América del Sur, en calidad de representante del comité de Relaciones Musicales Inter-Americanas, reunido el año pasado por el Departamento de Estado. Lleva la misión de hacer un estudio de la situación musical en la América Latina y hará un recorrido aéreo por diversos puntos del continente. Llegó a Caracas el 9 de junio y actuará en Recife junio 19; Bahía, junio 24; Río de Janeiro, junio 28; Sao Paulo, julio 20; Buenos Aires y Montevideo, del 27 de julio al 21 de agosto; Santiago de Chile y Valparaíso, de agosto 24 a septiembre 1ro.; La Paz, septiembre 3; Cuzco, septiembre 7; Lima, septiembre 13; Quito, septiembre 21; Bogotá, septiembre 28.

El doctor Smith tiene el propósito de estudiar y rendir un amplio informe sobre la organización musical que existe en cada uno de los países y ciudades visitados y espera ponerse al habla y entablar amistad con hombres que puedan escoger estudiantes a los Estados Unidos para cursos especiales. En varias ciudades importantes dará conferencias sobre temas musicales, especialmente relacionados con la música en los Estados Unidos desde 1640 hasta la fecha actual. Lleva una gran colección de discos con los que amenizará sus conferencias.

«Mi misión principal», dice el doctor Smith, «es cerciorarme del papel que desempeña la música en la vida de nuestros amigos del sur y significación en la vida social y política y artística. Quiero oír música coral sudamericana y tratar de aprender algo que podamos aplicar en la práctica. Quisiera poder recoger alguna música histórica especialmente de carácter folklórico. Quiero hablar con periodistas, críticos y músicos en general para saber qué quieren darnos los sudamericanos. Puede ser que podamos beneficiarnos mutuamente mediante el intercambio musical.

VEHICULOS CIRCULADOS

Por transitar con exceso de velocidad, ayer fueron circulados por la policía, los vehículos siguientes:

Primera Estación: 20083.

Segunda Estación: 30167 y ómnibus 392.

Quinta Estación: 74352.

Sexta Estación: ómnibus 1103 1615.

Séptima Estación: 17603, 8949, 5154 ómnibus 81, 1582, 165, 321, 1213, 405 y 450.

Octava Estación: 14464.

Novena Estación: ómnibus 547.

Décima Estación: 19052 ómnibus 1059 y 1102.

M.E.C.D. 2016

El nuevo REFRIGERADOR PHILCO

¡Vea!! Compartimento gigante para alimentos congelados!

Esta unidad de dos compartimentos independientes sustituye el anticuado depósito situado en el centro del refrigerador. Uno está destinado a los cubitos de hielo y otro para almacenar una cantidad increíble de alimentos que requieren el grado de congelación.

FRIO HUMEDO - Conserva los alimentos con todos sus jugos y sabores naturales.

FRIO SECO - Garantiza la absoluta conservación de alimentos de fácil descomposición.

CONSERVADOR - Unicamente **PHILCO** presenta esta puerta interior de estantes que sitúa las dos quintas partes de los alimentos al alcance de la mano y representa un 26% más de espacio disponible.

Vea el **PHILCO** y admirará la perfección de un refrigerador eléctrico **COMPLETO**

5 años de garantía

CIA. CUBANA RADIO PHILCO, S. A.

SAN RAFAEL 111 — TELS. M-8348 — M-8349

AGENCIAS EN TODA LA REPUBLICA

CRONICA HABANERA

EN SUS QUINCE

CARMELINA MARTINEZ FONTS. Con motivo de sus quince años—la edad de los sueños color de rosa—ofreció el pasado domingo un animado recibo bailable la dulce y lindísima señorita Carmelina Martínez Fonts.

Tuvo lugar tan simpática fiesta en la residencia de su señora madre, la distinguida dama Hilarita Fonts viuda de Martínez Fabián, en el Vedado, donde se congregó un concurso muy selecto de muchachas y jóvenes.

Reinó el baile alegremente.

Y la concurrencia fué obsequiada con un espléndido buffet servido en gran mesa que lucía un bello adorno floral.

Con la encantadora Carmelina, que se veía plena de satisfacción, formaban el grupo de las señoritas, Virginia Ferrán, Carmencita Dávalos, Gloria Gamba, Perlita y Violeta Cabrera.

Amelita González Ferreguí, de airosa belleza.

Sarita Martínez Conill, Antonieta Fonts, Josefina Mier, Graziella Martínez, Ivonne y Vivian Meneses, Orgilia Navarro, Mary Pesant, Carmita Fabré y la monísima Loló Hernández.

Teteíta Calvo.

Matilde Juncadella.

María Elena Moenck, Elvira Acosta, Teté Portela, Margarita Iznaga, Picki Galdo, y dos lindas hermanitas: Mayita y María Elena Martínez Reyna.

Margarita Hernández, Bebita de la Torre, Betty Etchegoyen, Roly Nargarnes, Conchitica Valverde y Grau, Silvia y Olga Aixalá y Luisa Ortega.

Mima Onetti, Gisela Núñez, Rosita Cossío, Ofelia Fiol, Elina Barceló, Pilar Vila, Yiyina Viamontes, Gloria Espín, Lilliam Ramírez, Elena y Esperanza Rollán, Teresita Maruri y María Teresa Reyna.

Gloria Meléndez, Peggy Pesant, Graziella Macías, Olga Bolívar, Matilde García Montes, Milagros Pérez y la gentil María Elena García Meitín.

Y este grupo de jóvenes:

Juan Camacho, Arturo Fernández Morell, Raúl García Ordóñez, Humbertico Fonts, Laureano y Luis García, Fernando Toñarely, Ernesto Fonts, Guillermo Valdés Fauli, Mikito y Mongolilla Bustillo, Rafael Espín, Gustavo Pepe Galdo, Peter Pujals, Luis Bay y O'Farrill, Gustavo Perea, Edgardo Meneses, Carlos Figueroa, Sergio Brull, Willy Martínez, Miguel Angel Moenck, Roberto Villa, Antonio Oyarzún, Andrés B. Arellano, Baliche y Coco Ramírez y Boy Sánchez.

José Antonio Iznaga, Luis Entralgo y Aixalá, Arturo Sterling, Fernando Scull, Arístides Deschapelles, Ricardo López Gobel, Carlos Gastón, Luis Larrea, Raúl Gutiérrez, Jorge Rodríguez, Armando Recio, Enrique Collazo, Alvaro Alvarez Fonts, Enrique Crucet, Antonio Navarro, Gabriel y Saky Sorzano, Joaquín Viadero, Mayito y Gerardo Portela y Arturo y Luis Godoy.

Con Carmelina Martínez Fonts hicieron los honores a los invitados, la señora Hilarita Fonts, viuda de Martínez Fabián, con sus hijos Alicita, la bella señorita y los jóvenes Alberto y Alfonso, este último con su esposa Beba O'Farrill.

Se sirvió un buffet riquísimo, con esplendidez.

CHEZ HERRERA SOTOLONGO.—En Chateau Madrid, en un marco de elegancia, belleza y distinción, se celebró el sábado último por la noche una linda fiesta.

Fiesta de los quince que ofrecía una señorita tan graciosa como Sylvia Herrera Sotolongo y Chacón, la hija menor del prestigioso letrado doctor Pedro Herrera Sotolongo y de su esposa Amparo Chacón con motivo de haber arribado a la edad de las ilusiones.

Rodeada de alicientes poderosísimos se desarrolló esta fiesta para la que se hizo una extensa invitación en nuestra sociedad.

Dió comienzo a las nueve.

Y desde esa hora reinó la animación en la gran terraza del costado de la casa, donde se dispusieron innumerables petite tables que fueron ocupadas por la numerosa concurrencia.

A la media noche, entre los aplausos de la concurrencia se presentó un artístico «show», actuando de maestro de ceremonia el conocido joven Willy Rivero.

Lulú Herrera Sotolongo interpretó graciosamente varios bailes españoles, entre ellos Sevilla, de Albeniz; Tribu Bohemia y Zambra, así como La Dolores, de Bretón, que fué celebradísima.

Carmita Fernández se lució con su bella voz de soprano en lindas canciones.

Violeta Vassallo bailó un Vals de Chopín; y más tarde una rumba estilizada en puntas.

Durante todo el tiempo reinó el baile con la orquesta «Quintana Melody Boys», y el septeto «Trópico Sonoro».

He aquí la relación de los «parties»:

En primer término el que presidían el doctor Pedro Herrera Sotolongo y Amparo Chacón, padres de la encantadora Silvia, donde tomaban asiento las señoras Isabel Mercedes Soto de Everts y Carmen Sánchez Galarraga, y los señores doctor Gerardo Gutiérrez, Jorge Sánchez Galarraga y Pacorro Rodríguez.

Resaltaba en otro «party» la linda Sylvia, vestida en tono rosa, de compañero del joven Carlos de Valle, y estas parejitas: Teté Alvarez Maruri y Rafael Andino, Chelita de la Sierra y Fidel Rodríguez, Elisita Rodríguez y Abelardo Garcés, Violetica Vasallo y Rodrigo de Valle, y Bebita Herrera Sotolongo y Alfonso Du-Quesne.

En otra mesa Silvia Freyre y doctor Carlos Fernández, Carmen Fernández y Octavio Valdés, Lulú Herrera Sotolongo y Napoleón Richardson.

Dos matrimonios y una parejita en otra mesa: doctor Raúl Cowley y Emma Recio, doctor Mario Ortiz y Chicho Recio, la señorita Yunín Valdés Dapena y Alberto Recio Cagigal.

La señora María R. Sánchez Iznaga de Cuéllar con estas parejitas: Georgina Zayas y Humberto Guitián, Gloria Cuéllar y Panchito Pons y Olga Piedra y Pepe Arango.

Doctor Horacio Ferrer y Tácita Paisán de Ferrer, Bertha Ferrer y Mario Rodríguez Pérez, Martha Ferrer y Alfedo Castellanos.

Graciella de la Torre de Alonso Pujol, gentil esposa del Secretario de la Presidencia, con las señoras Dolores de la Vega y Mercedes de la Torre de Freixas, el doctor Fernández Supervielle y señora Aurelia Palacio de Fernández Supervielle.

Pin Inclán y Ninita Pérez Chaumont de Inclán, con Olga Toñarely y Alfredo Castellanos.

En otro «party» tres parejas: Lilian Ramírez y Eduardo Solar, María Elena Castañeda y Virgilio Villalta y Nilda Pérez Palacio y Francisco Cuéllar.

Chicha Calderón y doctor Julio Montes, Olga Hinze y doctor Salvador Vieta.

María Teresa Alonso Pujol y Fe[illegible] de Narváez, señorita Fábrega y José Ramón Piedra. Irma Carratalá y Gustavo Alonso Pujol.

Jorge Dubouchet e Isaura L. Chacón de Dubouchet, José A. Gómez y Estela López Chacón de Gómez, Armando López Chacón y Barbarita G. de López Chacón, la señorita María Ursula Ducassi y el doctor Mederos, Mercy Sosa y Paco Ducassi.

Guillermina Everts y Manuel Mallo, Mercy del Real y Antonio García Gil.

El doctor Aurelio Alvarez Maruri y señora Teté Maruri, se reunían en otra mesa con el doctor Ricardo Gálbiz y señora Raquel Rigol.

La señora Buena G. de Pichardo, con la señorita Yoska Pichardo y el doctor Miguel A. Bolaño, cónsul general de Polonia en Cuba.

El doctor José Antonio García Ordóñez y señora Gloria Montalvo y Carmelina Barraqué y Raúl G. Ordóñez y Montalvo.

Doctor Mario Lamar y Mericia Gálvez de Lamar, docto Mario Pita y Teresa Gutiérrez de Pita, Angélica Pita y Sergio Leiseca, señora Elena del Portillo de Rodríguez.

En otra mesa tomaban asiento Guillermina Elba y Antonio Fonts, Raquel Richardson y Jesús Bonnet, María Esther Portas y Gonzalo Meléndez y Rosita Mola y Mario Subiza.

La señora Valeria Marcos de Ascanio con los jóvenes esposos doctor Hugo Ascanio y Cuca Sánchez, la señorita Mireya Sardiñas y Pepito Pons, y la señorita Teté Delgado.

El doctor Alberto Jardines y señora Blanquita Fernández de Castro, la señora Dulce María Chacón de Salas, la señora Serafina Valdivia, y nuestro compañero José Manuel Valdés Cruz.

Otro «party» con dos parejitas: Cristinita Lamar y Jesús Mier y Nenita Mesa y Leopoldo Fernández Díaz.

Margot Campa y Roberto Cortés, Eddy Hiller y René Rayneri, Martha López Miró y Orlando Beltrán.

El doctor Ricardo Viurrum y señora Eugenia Ovies, con Vincito Perkins, Ricardito Viurrum, Bertica Perkins y Richard Milián.

Con las señoras Mercedes Llansó de Valdés Cartaya, Isabel del Barrio de Llansó y Carmela Llansó de del Real, dos parejas: Cheché Valdés Llansó y Mario Castellanos, Mercy Llansó y Jacinto G. Menocal.

Gabriel Piedra y Guillermina Costa de Piedra, con Isabelita Piedra y Ulises Valdés Cartaya.

Lilliam Alvarez Quintero, Juan Martínez, Georgina Lavillo y Willy Martínez Díaz.

Ana María Fernández de Castillo, doctor Lauro Castillo, Lilliam Alvarez de Pérez Abreu, doctor Francisco Pérez Abreu.

Doctor Juan A. Martínez, Adolfina Valdés Cantero de Martínez, Guillermo Martínez y Piedad Díaz de Martínez.

Capy de la Torre y Arturo Hoyos, Micho de la Torre y Guillermo Alonso Pujol, Graciella Freixas y Ramón Rossie, Silvia Freixas y Carlos Salas, con la señora Juanita Alcoz de la Torre y Pantina de la Torre de Freixas.

Olga Codina y Roberto Finlay, Mery Sánchez y Manolo Ramírez, Hilda Collazo y Alberto Suárez, Rosita López y Federico Caballero y señora.

Alfredo Alfonso y Margarirta Linares de Alfonso, Oscar Andino y Piedad Chacón de Andino y Gustavo Alfonso y Adela Jubete.

Mayuya Hidalgo de Pereira y doctor Mario Pereira, María Julia Pereira y Jorge Alonso, Eugenita Pereira y Ricardo Aguiar, Hortensita Cuervo, Raúl Nodarse.

SIMPATICA BODA. — Una de las primeras bodas del mes de julio ha quedado fijada para el día cuatro en la Iglesia de San Juan de Letrán siendo los contrayentes la bella señorita Bertha González Mujica y el simpático joven Joaquín M. Betancourt y Escarza.

Dicha ceremonia se llevará a efecto a las nueve y media de la noche.

Será apadrinado por la señora Otmara Escarza viuda de Betancourt, madre del novio y por el ingeniero René González Mujica, padre de la novia.

Testigos.

Por la novia: Dr. Alberto Betancourt, Dr. Antonio M. Valdés Dapena Dr. Manuel O Cores, doctor Manuel González Alvarez, señor Enrique Meneses, señor Andrés B. Abela, doctor J. Espino y el señor Alberto Alfonso.

Por el novio: Dr. Alberto Saladrigas, Ingeniero Sotero Escarza, señor Gaspar de la Vega, señor Mario Romero, doctor Augusto Mederos, doctor Alejandro Betancourt, Ingeniero Colli y el señor Calixto Subiráts.

Una corte de honor encantadora acompañará a la novia hasta el altar integrada por las preciosas señoritas Chalita Escobar Jovas, María Conchita Betancourt Castaño y Otmara y Carmencita Betancourt Escarza, estas dos últimas hermanas del novio, y por las niñas Alicia Alfonso León y Josefina Romero que irán de «flower girls».

La soprano Edelmira de Zayas y la mezzo-soprano Digna Flores Fernández de Fuentes cantarán interesantes números durante la ceremonia acompañadas por la orquesta que dirige nuestro concertista señor José M. Fuentes de la que forman parte el violinista señor Valee y el violoncelista señor Mompó.

Una maravilla será el adorno floral de la iglesia.

Encomendado ha sido al jardín «Milagros», el famoso jardín de Prado y Colón, cuyos artistas vienen haciendo ya los diseños que sorprenderán por su novedad buen gusto y belleza.

La boda civil se efectuará días antes—el lunes primero de julio—ante el notario doctor Lorenzo Saladrigas, siendo los testigos por ella: los señores Gaspar de la Vega, Emilio Maciá ,Mario González, Félix Infiesta y Jesús Dovo.

Por él: los señores Alberto Betancourt, Dr. Sotero Escarza Boullón, señor Sergio González. señor Rafael Mayor y el doctor Aníbal Romero.

LOLY SMITH.—Loly Smith y Escalera, la encantadora señorita que es gala de nuestros salones elegantes, fué pedida en matrimonio en la tarde del domingo último por el caballeroso joven René Smith y Deschapelles.

Día de grandes satisfacciones fué el del domingo con tan fausto motivo para la adorable Loly, la que se vió muy felicitada, colmada de halagos y congratulaciones.

Recibió muchas flores.

Del gran jardín «El Clavel», el edén de los hermanos Armand, era este grupo hermosísimo digno de preferente mención por su arte y su belleza:

Un cesto de gladiolos blancos, de Harry y Amalia.

Un cesto de callas, del doctor José Grau e hijos.

Un cesto de margaritas, de Carina y Luis de Posada.

Una jarra de gardenias, de Gustavo Villoldo.

Un cesto de asters, de Mario Castellanos.

Un cesto de crisantemos blancos, de Carmelina de Cárdenas.

Y un cesto de gladiolos Pureza, de Camilo y Alberto Armand.

Muchas y muy bellas las flores de «El Fénix», el jardín del gran mundo, que se destacaban del conjunto tanto por su hermosura como por el arte exquisito desplegado en su presentación.

Del elegante jardín del paseo de Carlos III eran las siguientes:

Una jarra de Duquesas de Nemours de Julita.

Una jarra de margaritas del Japón, de Loloita Mesa.

Un cesto Luis XV de rosas Talismán, de Carmita López de Larra.

Una maceta de peonías blancas, de Mary Smith Pérez.

Un panier de rosas Blairclift, de Chalía López.

Y una jardinera de orquídeas, de Hilda Martín de Betancourt.

(Continúa en la página NUEVE)

AL FIN...

EL LUGAR QUE TANTO HEMOS BUSCADO

Un delicioso lugar de verano entre los bosques de pinos, al margen del río San Lorenzo. Magnífico para descansar, con toda clase de sports, piscina, equitación, golf, tennis, etc. Habitaciones con baño y comida, desde $8.00 (canadienses) al día.

Para más informes, diríjase a cualquier oficina de la American Express u otra compañía de Transporte, o al señor John O. Evans, Manager. Murray Bay, Quebec, Canadá.

Manoir Richelieu

A Division of Canada S. S. Lines

MURRAY BAY, QUEBEC, CANADA

"Your money goes further than ever in Canada"

SE HA CONCEDIDO POR DECRETO NUEVO PLAZO DE 6 MESES PARA INSCRIBIR ANIMALES DE RAZA

Lo ha firmado el Presidente de la República a propuesta del Secretario de Agricultura. Se justificará solamente la procedencia por medio de certificados. Precios promedios

A propuesta del Secretario de Agricultura, el Presidente de la República ha firmado un Decreto concediendo un nuevo plazo para inscribir los animales de raza en el registro genealógico, que en su parte resolutiva dice lo siguiente:

PRIMERO: Conceder un nuevo plazo de seis meses, a fin de que todos los ganaderos que lo deseen puedan inscribir en el Registro Genealógico de la Secretaría de Agricultura los animales de raza que hayan importado cualquiera que fuera la fecha de la importación o desembarque en el territorio nacional, siempre que al solicitar la inscripción justifique su procedencia por medio de los certificados de Genealogía, (Pedigue) que posean expedidos por las Asociaciones de Criadores de la Raza o por ganaderos de reconocida solvencia moral y visados por el Consul de Cuba del lugar que corresponda; pudiendo aceptarse por el Negociado del Registro Pecuario y Marcas de Ganado, en relación con los animales que se importen en el futuro, como comprobante de origen y en lugar del Visado Consular de cada Certificado de Genealogía, la Factura Consular, siempre y cuando éste sea presentando en dicho Negociado inmediatamente después de la llegada a nuestro país de los ejemplares que la misma ampare y que se deban inscribir.

SEGUNDO: Conceder un nuevo plazo, igual al señalado en el apartado anterior, para la inscripción de los animales de pura raza nacidos en el país, cualquiera que sea su edad, siempre que sus propietarios por medio de una declaración jurada, acrediten su procedencia ante el Director de Industrias de la Secretaría de Agricultura; pero en estos casos, al efectuarse las inscripciones, no podrá hacerse figurar en los libros correspondientes la genealogía de los ejemplares, a no ser que los ascendientes de los mismos se encuentren debidamente inscriptos.

TERCERO: Que el Secretario de Agricultura quede encargado del cumplimiento de lo dispuesto en el presente Decreto, el cual comenzará a regir desde la fecha de su publicación en la Gaceta Oficial de la República.

Dado en el Palacio de la Presidencia, en La Habana a los diez y ocho días del mes de junio de 1940. (Fdo.) **Federico Laredo**, Presidente; **Francisco Gómez**, Secretario de Comunicaciones e interino de Agricultura.

A la Secretaría de Agricultura concurre el señor Orestes Calzadilla, inspector municipal en Manguito, que reina allí inusitado entusiasmo entre los colonos y campesinos de aquella zona para el acto que habrá de celebrarse el sábado, día 22 del actual, con motivo de la divulgación rural organizada por la Asociación de Colonos de Cuba con el concurso eficiente y decidido de la Secretaría de Agricultura.

Espérase, con justificados motivos, la celebración de este acto que culmina la campaña emprendida por los colonos, de la que es campeón el señor Adolfo Méndez Guedes, inspector delegado de la Asociación, persona sumamente entendida en los problemas cañeros de Cuba, y que, nuevamente, visitó ayer la Secretaría de Agricultura, en donde se le ofreciera el apoyo necesario para el mayor éxito de la misma.

Con tal motivo, el Secretario de Agricultura, señor Francisco Gómez Rodríguez, y el Jefe de Despacho, señor Eduardo G. Lebredo, han dispuesto que los técnicos del Departamento señores ingenieros Fernando Agete, doctor Manuel Sánchez Mousso, ingeniero Benjamín Muñoz Ginarte y el profesor Angel C. Estapé, concurran al acto y en él desarrollen conferencias de divulgación de cada una de sus especialidades que perfectamente conocen por los años de práctica en tal género de labor.

Además, asistirá el doctor Ignacio Mesa Rodríguez, profesor del Instituto Cívico Militar y el propio organizador de este acto, señor Adolfo Méndez Guedes, que como se ha dicho, con tanto entusiasmo viene laborando en beneficio de los colonos y del campesino cubano, organizando estos actos para espansión de los conocimientos agrícolas entre ellos. Al mismo tiempo, es posible que también asista el Secretario interino de Agricultura con el Jefe de Despacho, que han ofrecido todo el calor oficial que merecen los agricultores cubanos.

Cuide usted su estómago porque es la base de su salud

Yo padecí también como usted, pero me curó el

DIGESTÓNICO del Dr. Vicente

VENTA EN FARMACIAS

Una LIQUIDACION verdadera

Todos los departamentos del BAZAR INGLES tienen oportunidades para el hogar y toda la familia. Cualquier artículo que usted necesite, seguro lo encuentra por lo que pueda gastar, porque el BAZAR INGLES tiene un surtido amplísimo y sus precios están fuera de toda competencia.

Ahorre tiempo y dinero haciendo sus compras en la tienda del día:

BAZAR INGLES

Edificio de

LA ISLA DE CUBA

MONTE Y FACTORIA

DEPRESION - CANSANCIO

NEUROSINE PRUNIER

en gronos.

RECONSTITUYENTE DEL SISTEMA NERVIOSO

ASNIERES (Seine) y Farmacias

EXITO MARAVILLOSO

Miles de testimonios. Una fórmula especial para cada cura. (20 años de experiencia). **El método del Abate Hamon. Cura:** Diabetes, Riñones, Corazón, Hígado, Reumatismo, Bronquitis, Obesidad, Enteritis, Estómago, Arterio-Esclerosis, Nervios, Estreñimiento, Reglas dolorosas, Várices. Nada más que plantas. Solicite el libro gratis. **Escriba a Dr. P. Ramírez, Representante de Laboratorios Botánicos. Apartado, 1244. Habana.**

Sánchez y Arce

de SANCHEZ MOLA & CIA.

AMISTAD 304 entre: San Rafael y San José

Teléfono A-7767

NUESTRO DEPARTAMENTO DE PERFUMERIA LE BRINDA OFERTAS ESPECIALES Y UN Atractivo Adicional!

Por Cada Peso que Compre en este Departamento la Obsequiaremos con Dos Pastillas de Jabón NEUTROPURO y por Cada $5.00, 12 Pastillas. (El Precio Normal de Cada Pastilla es de 5 Centavos)

Como hemos dicho antes todos nuestros departamentos están en competencia el uno con el otro a ver cual hace mayor contribución al Exito de nuesira Gran Fiesta de Cumpleaños, y hasta la fecha en las sucesivas ofertas que hemos ido presentando cada uno ha superado al anterior.

El Departamento de Perfumería, al llegarle su turno ha hecho un esfuerzo máximo, y no hay duda que "ha botado la pelota". No sólo le brinda precios especialísimos, sino que a esto agrega un obsequio verdaderamente generoso.

Venga hoy mismo y aproveche las excepcionales ofertas que le brindan todos nuestros departamentos con motivo de nuestra Gran Fiesta de Cumpleaños.

OBSEQUIO JABON "NEUTROPURO"

Por Cada Peso que Ud. nos Compre en el Departamento de Perfumería la Obsequiamos con 2 Pastillas de Jabón NEUTROPURO, y por Cada $5.00 con 12 Pastillas. El Precio Normal del Jabón NEUTROPURO es de Cinco Centavos por Pastilla.

EL CUMPLEAÑOS es nuestro pero la FIESTA es de ustedes Participe de ELLA y de los beneficios que, en ELLA, le brindamos

M.E.C.D. 2016

POR IMPRUDENCIA DEL CHOFER DE UN OMNIBUS UNA SEÑORA RECIBE HERIDAS DE GRAVEDAD

Después de lanzarla al pavimento, se dió a la fuga, siendo buscado por la Policía. Herido gravemente en un brazo un sirviente del Colegio de La Salle. Suicidio frustrado

MARIANAO, junio 17. DIARIO. Habana.—Los vigilantes Carlos Valdés, Ochoa y Trujillo, cumpliendo órdenes del comandante de la policía Julio Prats, que tuvo confidencias de que en Puentes Grandes varias personas se dedicaban al tráfico de la marihuana, procedieron al arresto de Francisco Díaz Rodríguez de 25 años, vecino de Husillo 14, al que le ocuparon 20 cigarros de esa yerba. El acusado ingresó en el vivac a la disposición del juez de instrucción.

Falleció el anciano arrollado por un auto

En el Hospital Calixto García falleció ayer el anciano Gregorio López Morales, de 85 años, vecino del Reparto Almendares, que en días pasados fué arrollado por un auto en la calle 9 y 14 no habiéndose podido localizar el vehículo por haberse dado a la fuga el driver. La policía hace investigaciones para lograr la detención del autor.

Herida una señora que se cayó de un ómnibus

En la casa de socorro de Marianao fué asistida por el doctor Sardiñas, María Rodríguez Rodríguez, natural de la Habana, de 30 años, vecina de Pasaje A entre 7 y 8, Buena Vista. Presentaba una herida contusa en el pómulo izquierdo; otra en la región occipito frontal del mismo lado y contusiones diseminadas por el cuerpo de carácter grave. Declaró ante el vigilante Carlos Gallo, en la segunda estación, que se encontraba en la Playa de Jaimanitas y al tomar un vehículo de la línea de ómnibus Club Playa, estando ya en el estribo, el chofer echó a andar el carro, lanzándola al pavimento, ocasionándole las lesiones, rompiéndole los espejuelos valorados en ocho pesos, así como un zapato. Los pasajeros, a pesar de su protesta no pudieron conseguir que el chofer se detuviera, dejando en el pavimento a la señora. La policía hace investigaciones para proceder al arresto del driver responsable.

Dos heridos graves en la Playa Libre

Al centro de Emergencia de Marianao, condujo Gregorio Caraballo Lazcano, de 33 años, vecino de Quinta y Lanuza, a su hijo Urbano Caraballo Zamora, de 5 años, de igual domicilio, el que fué asistido por el doctor Gálvez de una herida contusa en la región frontal, grave. Declaró, que estando bañándose en la Playa Libre, el menor se tiró al agua cayendo sobre unos arrecifes; también fué asistido Dionisio Criado González, natural de Artemisa, de 21 años, vecino de 17 No. 101, Vedado, de lesiones graves que se produjo al lanzarse al mar en la Playa, y caer sobre las rocas.

Le hurtaron ropas y prendas

José de la Cruz Iglesias, de 32 años, vecino de San Luis 4, denunció a la policía que personas desconocidas penetraron en su domicilio y le hurtaron ropas y prendas por valor de 125 pesos. No tiene sospechas de persona alguna.

Se fugó de su casa una niña

Gabriel Travieso, de 40 años, vecino de Línea 4, denunció a la policía que desde hace dos días se fugó de su domicilio su hija Ignacia Travieso Rodríguez, de 15 años, ignorando su paradero. Teme le haya ocurrido alguna desgracia.

Aburrida de la vida ingirió diez pastillas

María Pérez Delgado, de 24 años, vecina de la finca Milagros, Wajay, fué asistida por el doctor Galletti, de grave intoxicación, en la casa de socorro. Declaró a la policía, que estando aburrida de la vida ingirió diez pastillas de permanganato para suicidarse. Fué trasladada al Hospital Calixto García.

Detenido el autor de un robo.

El vigilante C. Valdés detuvo a Gilberto Martínez Zubizarreta, de 19 años, vecino de San Luis 4, por ser la misma persona que en dias pasados cometió un robo. El acusado ingresó en el vivac a la disposición del juez.

Chocaron en la curva de Cantarranas dos autos

En la curva de Cantarranas, en Arroyo Arenas, chocaron el auto 38171, que conducía Manuel Martín Betancourt, de 23 años, vecino de Florencia 59, con el auto 91192, de una funeraria, que iba en dirección opuesta. En el choque recibieron los vehículos averías. El chofer del auto fúnebre no se presentó a la policía.

Varios lesionados asistidos en Emergencia

Por los doctores Vinajeras, Hita y Mendoza, fueron asistidos en el Centro de Emergencia de Marianao, Romero Rodríguez Blanco, de 9 años, de San Andrés 18, de lesiones menos grave; Olga Rambola Sorís, de 15 años, vecina de Avenida Primera entre 2 y 3, de lesiones graves; Gilberto González Navarrete, de 18 años, vecino de Campa y Padres, mordido por un perro; Teresa Cabrera Martínez, de 7 años, residente en San Miguel 22, de lesiones leves, y Avelina Bosque Valdés, de 25 años, vecina de Pasaje A, 23, de metrorragia grave. Declaró a la policía que estando en cinta recibió un susto, ocasionándose el mal que la aquejaba. De este caso conoció el juez de instrucción. Pedro Oliva González, de 20 años, vecino de Real 135, leve; Mario Portal Sarmiento, de 21 años, de Reina y General Lee, grave; Francisco Carmelo Rojas, de 54 años, vecino de Juan Delgado 34, Wajay, grave, mordido por un perro callejero; Cándido Pérez García, de 2 años, residente en Línea 7, leve; Fernando Fernández Fernández, de 7 años, residente en San Carlos 15, leve; René Cabrera Velázquez, de 9 años, vecino de Avenida del Sur y 4, leve, y René Alcalá Hernández, de 13 años, vecino de Cuatro Caminos, Country Club, grave.

Se enganchó con una lanza de hierro por un brazo

Francisco Gómez Bayolo, natural de la Habana, de 26 años, vecino del Colegio «La Salle», en la Calzada de Máximo Gómez, fué asistido por el doctor Sardiñas de una herida grave en el brazo derecho. Declaró a la policía que era empleado del Colegio y que en las primeras horas de la mañana de hoy, encontrando la puerta de éste cerrada, trató de saltar la cerca que es de lanzas, cayendo sobre ella y atravesándose un brazo. Fué necesario cortar con una segueta el hierro para poder sacarle la lanza del brazo. En grave estado fué trasladado al Hospital Calixto García

Un desconocido le ofreció una paliza

Oscar de Ostolaza y Mallén natural de la Habana de 47 años, vecino de 12 sin número, denunció a la policía que un individuo cuyo nombre ignora, pero que reside en la calle 12 esquina 5, Buena Vista, le ha prometido darle una paliza sin causa justificada y que teme lleve a vía de hecho su amenaza.—**A. Martínez,** corresponsal.

Ultimas sentencias dictadas en la Audiencia

Faustino Figueras González, para quien el fiscal pidió cuatro años de prisión, por tráfico ilícito de drogas estupefacientes, ha sido sancionado a sólo seis meses por la sala Tercera de lo Criminal de la Audiencia conforme al pedimento del doctor Isaac Casariego, su defensor.

Y Lorenzo Alvarez Antigua, acusado del hurto de materiales de construcción de la firma Moenck y Quintana, de esta capital, por valor de 700 pesos, ha sido absuelto por la aludida sala Tercera de lo Criminal, habiéndolo defendido el doctor René Palma. El fiscal pidió para Alvarez ocho años de privación de libertad.

EJECUTARAN OBRAS CON CARGO A LOS INGRESOS QUE SE OBTENGAN POR SORTEOS DE BENEFICENCIA

No es partidaria Obras Públicas de que se establezca criadero para truchas y otros peces en el embalse de «Charco Mono». Piden se inicien las obras en la ruta Sancti Spíritus-Jíbaro

Estudiada por el Director General de Obras Públicas, la solicitud del señor Demetrio Despaigne, dé autorización para criar en «Charco Mono» truchas y otros peces, ha sido elevada a la Secretaría de Sanidad, para conocer su opinión técnica y sanitaria en definitiva.

En Obras Públicas, la opinión es desfavorable a tal solicitud, por las desventajas que ofrece, entre ellas, la de que se convierta en lugar público o privado de pesca, un embalse de agua para el abasto de una población.

Se ejecutarán obras con cargo al 4% de los Sorteos de Beneficencia

Ha sido autorizada la Secretaría de Obras Públicas, para que con cargo a la recaudación que se obtenga del 4% del producto de los Sorteos de Beneficencia, ordinarios y extraordinarios de la Lotería, durante los meses de junio a diciembre se ejecuten diversas obras.

Piden se autorice el inicio de las obras en la ruta de Sancti Spíritus al Jíbaro

El Administrador de la fábrica de leche establecida en Sancti Spíritus, se ha dirigido al Secretario de Obras Públicas en solicitud de que se autorice el inicio de las obras de reparación de la carretera de Sancti Spíritus al Jíbaro para las cuales existe un crédito de $5,000.00. Alega el peticionario, que ese camino de la citada ciudad al puente del río Zaza, es el que se utiliza para llevar a dicha manufactura industrial 27,000 litros de leche diarios y en el transporte de los productos elaborados en la misma. Dice asimismo que la carretera fué reparada en 1939, pero que tiene ya muchos baches, haciéndose difícil el tránsito, y que de no atenderse, dicha industria tendría que paralizar por completo sus actividades. El Jefe del Distrito de Santa Clara, con quien se entrevistó el solicitante, le informó de la existencia del crédito mencionado, y de la necesidad de que dichas obras fueran autorizadas por el Secretario del Ramo.

Petición del Alcalde Municipal de Camajuaní

Por la Secretaría de la Presidencia, se dió traslado al Secretario de Obras Públicas de la petición que en nombre de los vecinos del término de Camajuaní hace el alcalde de aquella población, para que se inicien los trabajos de reparación de la carretera de dicha villa a la ciudad de Santa Clara.

Una alcantarilla que debe ser sustituida

El Jefe Local del Distrito de Cienfuegos, se ha dirigido al Secretario de Obras Públicas rogándole interponga sus buenos oficios con la compañía de los Ferrocarriles Unidos, para que ésta, proceda a sustituir una alcantarilla, que está emplazada en la esquina de las calles San Luis y Castillo, la cual es insuficiente y debido a ello cuando llueve, en cantidad de tres pulgadas, se producen inundaciones en los alrededores. Dicha alcantarilla tiene solamente 30 centímetros de altura y menos de un metro de luz.

Nuevo Jefe Provincial

Ha sido designado para ocupar la Jefatura del Distrito de Pinar del Río, el ingeniero señor José Gervais y Berea.

CONTINUA MANIFESTANDOSE LA OPINION CUBANA A FAVOR DEL CRUCIFIJO A LA CABECERA DE LAS CAMAS EN LAS QUINTAS

La población cubana continúa con un tesón sin igual, pidiendo que sea colocado un Crucifijo a la cabecera de cada una de las camas de enfermos recluídos en establecimientos benéficos públicos o privados de la Isla Es una petición voluntaria, del alma, insistente y tenaz que debe ser atendida por los Directores de todas las instituciones benéficas.

Hasta ahora han colocado el Crucifijo a la cabecera de cada una de las camas, o se disponen a colocarlo en breve, las siguientes instituciones: **Clínica Lourdes,** de Guanabacoa; **Clínica Nuestra Señora del Carmen,** del Vedado; **Clínica Sagua,** de Sagua la Grande; **Clínica Cárdenas,** de Cárdenas; **Clínica Tamargo,** de Matanzas; **Clínica Olazábal,** de Ciego de Avila; **Centro de Dependientes de la Habana; Hospital Civil de Ciego de Avila; Clínica Agramonte,** de Camagüey; **Colonia Española de Matanzas.** Y mencionamos por separado, porque solamente ha colocado el Crucifijo en las salas, y no a la cabecera de cada cama como los socios lo piden, la **Colonia Española de Sagua la Grande.**

A estas instituciones deben prestarles las personas que han enviado su firma a esta Redacción pidiendo el Crucifijo, que suman millares, su más decidido apoyo. Son entidades cristianas de hecho; lo demuestran, hacen bien a Cuba.

Y continuamos con la publicación de las adhesiones. Una vigésima parte de las que tenemos pendientes de cada una de las instituciones que mencionamos.

Clara MOREDA LUIS

Asociación de Caballeros Católicos de Cuba. Unión número 30.

SANCTI_SPIRITUS — Asociación de Caballeros Católicos de Cuba.—Unión número 30.—Señorita Clara Moreda. DIARIO DE LA MARINA.—Distinguida señorita: Con conocimiento esta Asociación del laudable propósito creado por usted de propiciar una gran campaña Pro_Crucifijo en los Hospitales, Clínicas y demás instituciones de esta índole en toda la República, esta Unión, en Asamblea General celebrada recientemente, tomó el acuerdo de dirigrse a usted interesada en conocer ciertos particulares en relación con esta campaña. tales como si se ha creado un modelo «standard» de Crucifijo, ya que en dicha junta acordamos que esta Unión adquiera tantos Crucifijos cuantos hagan falta para dotar a la Clínica y Hospital de esta ciudad. Agradecidos a su atención quedamos al tanto de su apreciable respuesta, muy fraternalmente. **M. Muñoz Penton, Secretario.**

HABANA.—Señorita Clara Moreda Luis. DIARIO DE LA MARINA.—Honorable señorita: La magnitud de su interesante trabajo periodístico que lleva por título «El Crucifijo debe estar a la cabecera del que sufre y del que abandona la vida», que vio la luz en las páginas del DIARIO DE LA MARINA de fecha 5 de marzo próximo pasado, a más de haber conmovido plenamente a todos los corazones nobles, tiene un fin de sentida humanidad. Por eso, haciendo justicia a usted por esa labor loable, llena de sinceridad, reciba mi más sentida felicitación, porque ha sabido interpretar fielmente la aspiración de una mayoría numerosa de asociados de quintas benéficas. Que conste: me adhiero de todo corazón a su feliz iniciativa. Respetuosamente de usted, **Felipe Mora Gregorich,** socio de muchos años de la **Quinta Benéfica,** del Centro Gallego. S|c. Carmen número 106.

HABANA.—Señorita Clara Moreda Luis. DIARIO DE LA MARINA. — Distinguida señorita: Con gran satisfacción me adhiero a la idea de colocar un Crucifijo a la cabecera de cada cama en todas las casas de salud. Atentamente, asociada de la **Asociación Cubana de Beneficencia** Otilia Rabelo.

HABANA.—Señorita Clara Moreda Luis. DIARIO DE LA MARINA. — Como católica que soy, y por saber que vivimos en un país cristiano, me adhiero a la petición de que sea colocado un Crucifijo a la cabecera de la cama de cada enfermo en todas las casas de salud. Atentamente, asociada de la **Clínica «La Caridad»,** Marina Solares.

De la ASOCIACION DE CATOLICAS CUBANAS.—Ana Dayo Menéndez, Margarita Pérez Tabio de Fernández, Petra Muñoz Escobar de Portero, María de la Paz Domínguez Eseós, Nieves Domínguez Eseós, María Rodríguez de García, Francisca Olivera León, Rosa Navarro Gijón, Paulina Giroud Lauderman, Amelia Díaz de Aguirre, Flora Prado Sardiñas, María Josefa Prado Sardiñas, María Velázquez, María Regla González de Piñón, María Teresa Quadreny de Pons, Ofelia Mejer de Alsina, Criselda López Añel, Elena López Añel, Sofía Hernández Bolívar, Esperanza Bolívar de Hernández.

De la CLINICA «EL SAGRADO CORAZON».—María Luisa Ríos, María Obregón Vega, Elías Alvarez Fernández, Manuel E. Bebé Puano, Olga Argudín de Babé, Josefina Calonge y López_Gavilán, Ramón Gómez y Carmen González, Isabel Taboada, Elisa Royo y Facciolo, Aída Taboada, Isolina Delgado Díaz, Julia Villamil Atten, Ada Alvarez Villamil, Jesús Conde Alonso, María de la Maza y Herrero, Dolores de Castro, Gladys Herrera, Carmen Lequeina Rabasa, Berta Arocha Estapé, Nieves Estapé de Arocha.

¿Le gustaría que le saliera GRATIS su Refrigerador Eléctrico? ¡Pídanos el folleto que explica como puede conseguirlo!

¡LLEGÓ LA HORA DE COMPRAR SU Refrigerador Eléctrico!

No desoiga el consejo de esta moderna ama de casa, para quien su refrigerador eléctrico constituye una inagotable fuente de ahorros. Adquiera el suyo ahora, en los comienzos del verano, que es cuando mayores serán las economías de toda índole que le habrá de proporcionar en su presupuesto doméstico.

¡COMPRELO HOY MISMO ¡NO PASE UN DIA MAS SIN EL!

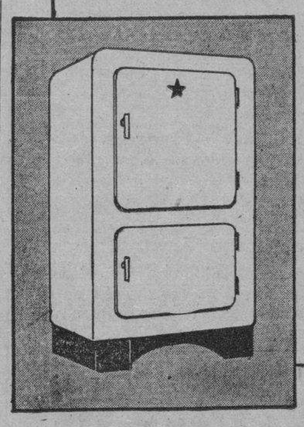

Visite al representante de su marca favorita y resuelva hacer AHORA ¡SU MEJOR INVERSION DEL AÑO!

Cía. Cubana de Electricidad "VIVA ELECTRICAMENTE Y ECONOMIZARA"

Presidirá el Dr. José R. Cabezas la Sala que actuará en la Audiencia durante las vacaciones de verano

Anteriormente lo había hecho el Tribunal Supremo. Ella estará a cargo del Dr. Gabriel Pichardo. Confirma éste Tribunal la absolución de la acusada Clementina Martínez

Dimos cuenta el pasado domingo, de cómo ha quedado constituída la sala del Tribunal Supremo que actuará durante los meses de vacaciones, o sea durante los meses de julio y agosto próximos. Hoy lo hacemos con respecto a la Audiencia, que es como sigue:

Presidente, doctor José R. Cabezas Clavelo, y magistrados doctores Enrique J. Guiral, Ricardo Ros, Norberto Mejías, Enrique Mazas, Domingo Macías, Carlos Reyes, Ramiro Castellanos, Ramón Pagés y Luis E. Cuervo Rubio, sustituyendo al doctor Macías, caso de que no pueda simultanear sus funciones de magistrado en la Audiencia con las de la Junta Provincial Electoral de La Habana, que preside el doctor Benito Costo.

De secretarios, actuarán, los doctores Antonio Serafín Fernández, que lo es de Gobierno y del Pleno; Miguel Lavastida, que lo es de la Cuarta de lo Criminal, e Ignacio Montiel, que lo es de la sala Primera de lo Civil; de oficiales de Secretarías los doctores Augusto Valdés de la Torre, José Francisco Arteaga, Juan Manuel Amohedo, y Agustín Delaville, en sustitución de la señorita Dolores Plazaola, que goza de licencia por haber sido sometida hace algún tiempo a delicada intervención quirúrgica.

Confirmada la absolución de la campesina Clementina Martínez

La sala de lo Criminal del Tribunal Supremo ha confirmado en todas sus partes la sentencia de la sala Tercera de lo Criminal de la Audiencia que absolvió a la campesina Clementina Martínez Coto, del delito de abandono de niños por falta de tipicidad en el hecho imputado, conforme al pedimento que oportunamente hiciera el doctor Guillermo Rubiera, defensor de dicha acusada.

El Supremo ha declarado sin lugar el recurso del fiscal en ese asunto, y hace constar, que es imposible sancionar a la encausada porque el fiscal no consignó en sus conclusiones si ella tenía o no medios suficientes para mantener, alimentar o sostener a su hija y este particular constituye un elemento nuevo de tipicidad en la configuración de ese delito, según el inciso C del artículo 450 del Código de Defensa Social, que es forzoso determinar, sin que sea lícito presumirlo, por lo que la sala del juicio procedió con acierto al estimar, que no habiendo sido planteada esa cuestión en el debate por parte del Ministerio Fiscal, faltó la justificación de ese elemento fundamental del delito imputado. Para Clementina interesó el fiscal doce años de prisión, habiéndola defendido el doctor Rubiera tanto en la Audiencia como en el Supremo.

¡QUINCE MESES PADECIENDO ESTREÑIMIENTO!

Ahora le parece increible no habérsele ocurrido antes el remedio que la mejoró

"Siempre me pareció que un dolor de cabeza era cosa de nada—pero cuando una lo tiene que sufrir día tras día es como para desesperarse. Cuando no era dolor de cabeza, era pesadez de estómago o nerviosidad, o mareos. ¡Y así durante 15 meses, todo por causa del estreñimiento! Doy gracias a las Píldoras de Brandreth que todo eso pasó! Me las dió una cuñada que vino a pasar unos días con nosotros. Una noche tomé dos y al día siguiente me sentí mucho mejor. No sé porque no las probé antes. Muchas veces las ví anunciadas pero no les hice caso."

¿Sabe por qué no les hizo caso? Porque los avisos de las Píldoras de Brandreth no prometen milagros. Se trata de un producto serio. No pretenden ser el ideal para todo el mundo, puesto que no todos los organismos son iguales. Pero las Píldoras de Brandreth son una fórmula médica reconocida, con ingredientes seleccionados para producir una acción lenta, no irritante, pero satisfactoria. La particularidad de las Píldoras de Brandreth es que actúan sobre el intestino grueso y por eso no alteran la digestión. Lo mejor es tomarlas después de la cena. A las diez horas más o menos, producen su efecto y la persona está apta para desarrollar mejor sus actividades durante el día.

Haga una prueba con las Píldoras de Brandreth. Recuerde que se trata de un *buen* remedio reconocido como tal en todo el mundo—y bajo todos los climas.

¡Juventud! ¡Belleza! ¡Lozanía!

Anticalculina Ebrey conserva el organismo con la frescura de las flores. Elimina las impurezas de la sangre, filtrando en los riñones esos desagradables venenos que arruinan la salud.

«En 210 casos no me ha fallado», dice el Dr. Perilla. «Con mucho gusto hago anotación sin historia clínica de unos pocos casos tratados por mí en este año con éxito completo con su producto Anticalculina Ebrey: cinco enfermos de cólicos nefríticos, dos de litiasis biliar y varios litiásicos renales que no tuvieron cólico nefrítico, cuyas arenillas desaparecieron totalmente». Nota: Con fecha de marzo 4 de 1931 el Dr. Marco T. Perilla escribe lo siguiente: «Me permito manifestarles una vez más que han sido muchos y extraordinarios los éxitos que últimamente he obtenido en el curso del año próximo pasado con la admirable preparación Anticalculina Ebrey, pues en 210 casos que he tratado de litiasis biliar y renal y en no pocos casos de reumatismo deformante no me ha fallado». **Dr. Marco T. Perilla.**

Anticalculina EBREY

Tomando media cucharadita de Anticalculina Ebrey en un vaso de agua por la mañana en ayunas y antes de acostarse, se lavarán los riñones de impurezas, se depurará la sangre y devolverá a los riñones, hígado y vejiga normalidad, actividad y salud. Los dolores de cintura, irritación, calambre y decaímiento son debidos a riñones enfermos. Pero insista que le den Anticalculina Ebrey, el extracto de plantas, frutas y hierbas medicinales usado por especialistas de los riñones con éxito durante tantos años. No hay nada absolutamente comparable a la Anticalculina Ebrey, que ha hecho que miles de enfermos se den cuenta de que cuando se desea salud sólo la naturaleza puede ofrecerla. No espere. Empiece a tomar Anticalculina Ebrey hoy mismo. Notará el cambio inmediatamente. Gozará de nueva vitalidad y energía, un nuevo y prometedor aliciente en la vida. Anticalculina Ebrey se caracteriza por lo rápido y beneficioso de sus efectos. En miles de casos, tanto profesionales como enfermos, informan del pronto alivio aun en los casos más graves. Si Anticalculina Ebrey no le hace bien se le devolverá su dinero. 4

EL SUEÑO DORADO

MUCHOS ENAMORADOS HAN VISTO REALIZADOS SUS SUEÑOS COMPRANDO BILLETES DE LA LOTERIA NACIONAL.

16,000 BILLETES. $168,000.00 EN PREMIOS

¡COMPRE BILLETES DE LA LOTERIA NACIONAL!

Los PROGRAMAS de HOY

ALKAZAR — Consulado 302. Telf. A-6869.
Desde la 1:30 revista, noticiero cubano, LA VELEIDOSA con Ellen Drew y Ray Milland y LA PATRULLA DE URGENCIA con William Henry. Mayores 20 cts., hasta las 6:30 y 30 cts., después. Niños 15 cts., y tertulia 10 cts.
Mañana: el mismo programa.

ACTUALIDADES Monserrate No. 262. Telf. M-5575.
Desde las 2 revista, comedia, MARIQUILLA TERREMOTO con Estrellita Castro y Antonio Vico y CRUZ DIABLO con Juan J. Martínez Casado y Ramón Pereda. Precios populares.
Mañana: «Mariquilla terremoto» y «Furia en la selva».

AUDITORIUM — Calzada y D. Vedado. Telf. F-4455.
A las 5:15 y 9:45 LA BALA MAGICA, con Edward G. Robinson. A las 4 y 8:30. EL RUISEÑOR PELEA con John Payne. Mayores 30 cts., por la tarde y 40 cts., por la noche. Niños 20 cts., y tertulia 10 cts.
Mañana: «Irene» y «El poder del más allá».

BELASCOAIN — Belascoain y Peñalver. Telf U-5200
Desde las 5 revista, MILAGROS EN VENTA Y LOS HIJOS DE LA FARANDULA con Mickey Rooney y Judy Garland. Precios de costumbre.
Mañana: «La vuelta del cisco Kid» y «El dilema de un hijo». MARTI

BELGICA — Egido y Corrales. Telf. A-9128.
A todas horas revista, comedia, HOTEL DEL NORTE con ANNABELla y TODO POR UNA MUJER con José Gola. Damas 5 cts.
Mañana: «Las mujeres mandan» y «Juan sin miedo».

CERVANTES — Lamparilla y Compostela. Telf M-6494.
A todas horas revista, MAMA SOLTERA con Ginger Rogers y EL PRIMER REBELDE, con George Sanders y Claire Trevor. Damas 5 cts.
Mañana: «Los millones de Chaflán» y «Juna sin miedo».

COLONIAL — Reina 309. Telf. A-7879.
Desde las 5 revista, cartón, UÑA Y CARNE con Wallace Beery y Mickey Rooney y LOS HIJOS DE LA FARANDULA con Mickey Rooney y Judy Garlan. Mayores 10 cts., hasta las 6:30 y 15 cts., después. Niños 5 cts., tertulia damas y niños 5 cts., y caballeros 10 cts.
Mañana: «En un burro tres baturros» y «El cisco Kid y la dama».

COMEDIA Animas y Prado Teléfono A-6737.
Desde las 3 revista, noticiero, VUELVE EL HOMBRE INVISIBLE y VENGANZA DE MUJER con Irene Harvey y Preston Foster. Mayores 20 cts., hasta las 6:30 y 30 cts., después. Niños 15 cts., y tertulia 10 cts.
Mañana: «Sendero de espinas» y «Candilejas de New York.»

CUATRO CAMINOS Belascoain No. 1.107. Telf M-3676.
Desde las 2 revista noticiero cubano, LA CHICA DEL BATALLON con Preston Foster y LA CASA DEL RECUERDO con Libertad Lamarque. Mayores 15 cts., hasta las 6:30 y 20 cts., después. Niños y tertulia familiar 10 cts.
Mañana: «El rey del tango» y «Que tiempos aquellos».

ENCANTO — Neptuno 161. Telf. M-6056.
Desde las 3:30 revista, noticiero cubano, comedia, un cartón, variedad y MARINEROS DE AGUA DULCE con Stan Laurel y Oliver Hardy. Mayores 40 cts., hasta las 6:30 y 50 cts., después. Niños 20 cts.
Mañana: el mismo programa.

FLORENCIA — San Lázaro 1.004. U-3533.
DESDE las 2:30 revista, CANDIDA con Nini Marshall y PALABRA DE HONOR con Luis Sandrini. Mayores 15 cts. hasta las 6:30 y 20 cts., después. Niños y tertulia familiar 10 cts.
Mañana: «O tú o nadie» y nubes sobre Europa».

FAVORITO — Belascoain 809 Telf. U-2650.
Desde las 5 revista, comedia, O TU O NADIE con Tony Martín y Rita Hayworth y SOMBRAS DE TRAICION con Jack Holt. Mayores 15 cts., hasta las 6:30 y 20 cts., después. Niños y tertulia 10 cts.
Mañana: «Voluntarios a la fuerza» y «El alguacil de la frontera».

FAUSTO — Prado No. 201. Telf. A-7800.
Desde las 3:30 revista, noticiero cubano comedal, MI MUJER FAVORITA con Irene Dunne, Gary Grant y Randolph Scott. Mayores 40 cts., hasta las 6:30 y 50 cts., después. Niños 20 cts., y tertulia 15 cts.

GRIS — Baños y 17. Vedado. Telf. F-4292.
A las 5:30 y 9:45 Noticiero cartón y EL INFIERNO DE MUJERES con Rochelle Hudson y June Lang. A las 4 y 8:30 CINCO HUERFANITOS y CA., con Edith Fellows. Mayores 15 cts., por la tarde y 20 cts., por la noche. Niños y tertulia 10 cts.
Mañana: «Los seis misteriosos» y «Demonios del mar».

HABANA — Mercaderes 311. Telf. M-2678.
Desde las 5 revista, comedia, LOS SEIS MISTERIOSOS con Clark Gable y Wallace Beery y DEMONIOS DEL MAR con Robert Montgomery. Damas y niños y tertulia familiar 5 cts.
Mañana: «Nacido para el tango» y «Delator, juez y verdugo».

INFANTA — Ave. Menocal 357 Telf. U-3700.
Desde las 2:30 revista, noticiero cubano, CONCEDENOS ESTA NOCHE con Irene Dunne y Charles Boyer y PRIMER AMOR con Deanna Durbin. Precios de costumbre.
Mañana: «Vida cruzada» y «Dos chicos audaces».

LARA — Prado 353, esquina a Virtudes. Telf. M-2421.
Desde las 2 y a las 5 y 8:30: Revista, comedia, NO ESTAMOS SOLOS con PAUL Muni y CORAZON NORTE (en colores) con Dick Foran. Luneta 10 cts., a todas horas.
Mañana: «Los hijos de la farándula» y «En este mundo traidor».

LIRA — Industria y San José. Telf. M-4474
Desde las 2 revista, comedia, cartón, PRIMER CURSO DE AMOR con Joe Penner y Linda Hayes y EL ROBINSON SUIZO con Freddie Bartholomew y E. Best. Damas y niños 5 cts., y caballeros 10 cts. a todas horas.
Mañana: «Rejas humanas» y «El montecarlo flotante».

MAJESTIC — Consulado 210. Telf. M-4477.
Desde las 2 revista, cartón, comedia, la seria completa en 15 episodios LA ARAÑA NEGRA con Warren Hull y el episodio 13 de «La sombra del terror». Luneta o preferencia 10 cts., y tertulia 5 cts.
Mañana: «El santoy su sombra» y «El robinson suizo».

MANZANARES — Carlos III e Infanta. Telf. U-3354
En tanda y noche revista, variedad, MI HIJO ES VIL con Bruce Cabot y AYUNO DE AMOR con Gary Grant y Rosalind Russell. Precios bajos.
Mañana: «Después de aquella noche» y «Nostalgia».

MARTI — Dragones y Zulueta. Telf. M-2724.
Desde las 2 r)evista, comedias, NACE UN PUEBLO o LENIN EN 1918 y EL DIPUTADO DEL BALTICO. Luneta 10 cts., hasta las 6 p. m., y 15 cts., después. Tertulia 5 cts.
Mañana: «La fuerza bruta» y «Los fantasmas se divierten».

MODERNO — 10 de Octubre 365. Telf. X-1305.
A las 5 y 8:30: Revista, TAMBORES DE GUERRA con Claudette Colbert y Henry Fonda y EL MILAGRO DE LA CALLE MAYOR con José Crespo. Mayores 15 cts., hasta las 6:30 y 20 cts., después. Niños y tertulia 10 cts.
Mañana: «Un domingo en la tarde» y «Nostalgia».

NEPTUNO — Neptuno 507. Telf. M-1515.
Desde las 2;30 revista, noticiero cubano. VUELVE EL HOMBRE INVISIBLE con Sir Cedric Hardwicke y EL CASERON DE LAS SOMBRAS con Charles Laugthon y Boris Karloff. Mayores 20 cts., hasta las 6:30 y 30 cts., después. Niños 15 cts.
Mañana: «La revancha del santo» y «Condilejas de New York».

OLIMPIC — Línea y B, Vedado. Telf. F-3711.
Día popular. A las 4:15 y 8:30: EL DILEMA DE UN HIJO con Richard Grene. A las 5:15 y 9:15: CABALGATA DE HOLLYWOOD con Alice Faye y Don Ameche. Mayores 10 cts., y niños y tertulia 5 cts.
Mañana: «La revancha del santo» y «El caso de Edith Cavell.

PAYRET — Prado y San José. Telf. A-7157.
Desde las 2 revista cubana y mumundial, CASAMIENTO EN BUENOS AIRES y CANDIDA ambas por Nini Marshall. Mayores 20 cts., hasta las 6:30 y 30 cts., después. Niños 15 cts., y tertulia 10 cts.

REINA — Reina y Rayo. Teléfono M-2272.
Desde las 2 revista, cartón, YO ACUSO A MI MUJER con Virginia Bruce y Walter Pidgeon y LUNA DE MJEL con Merle Oberon. Mayores 15 cts., hasta las 6:30 y 20 cts., después. Niños y tertulia familiar 10 cts.
Mañana: este mismo programa.

RIALTO — Neptuno y Prado. Telf. M-1831.
Desde las 2:30 revista cubana y dial. CASAMIENTO EN BUENOS AIRES y CANDIDA ambas por Nini Marhall. Mayores 20 cts., hasta las 6:30 y 30 cts., después. Niños 15 cts.
Mañana: el mismo programa.

RIVIERA — 23 No. 507, Vedado. Telf. F-2040.
En tanda y noche revista noticiero cubano, IRENE con Ann Neagle, Ray Milland, Allan Marshall y otros y EL PODER DEL MAS ALLA con Jean Parker. Mayores 30 cts., por la tarde y 40 cts., por la noche. Niños 20 cts., y tertulia 15 cts.
Mañana: «Al final del camino» y «Perfidia castigada».

RIVOLI — 4 y 5. La Sierra. Telf. FO-2682.
A las 4 y 8:30: noticiero. DIOSES DE BARRO con Dorothy Lamour y NOCHE DE NOCHES con Olimpe Bradna y Pat O-Brien. Mayores 15 cts., por la tarde y 20 cts., por la noche. Niños 10 cts.
Mañana: «Amenaza y amor que se desliza».

ROXY — 14 entre «A» y Primera. Telf. FO-4255
A las 4 y 8:30 revista cartón y CONCIERTO DE CONCIERTOS, con música de los más renombrados compositores del mundo interpretada por los más geniales artistas.
Mañana: «La dulce infiel» y «Angeles sin alas».

SAN FRANCISCO San Francisco 263. Víbora. X-1700.
En tanda y función nocturna revista, comedia, NOCHE DE ANGUSTIAS con Carole Lombard y KING KONG con Bruce Cabot. Precios bajos. Tertulia familiar 5 cts.
Mañana: «La señora condesa» y «El drama de Shanghai.

SANTOS SUAREZ Santos Suárez y San Benigno. I-4600.
En tanda y función nocturna revista, comedia, HIJAS VALEROSAS con las hermanas Lane y AÑOS SIN DIAS con John Garfield. Luneta 10 cts., y tertulia familiar damas y niños 5 cts., y caballeros 10 cts.
Mañana: «En un burro tres baturros» y «Mi candidato.»

TRIANON — Línea No. 706. Vedado. F-2403.
A las 5:15 y 9:45: AL FINAL DEL CAMINO con Basil Rathorney y Sigrid Curie. A las 4 y 8:30: PERFIDIA CASTIGADA con Richard Arlen. Mayores 30 cts., en tanda y 40 cts. por la noche. Niños 20 cts., tertulia mayores 20 cts., niños 10 cts.
Mañana: «Ninoska» y «Mujeres».

VEDADO — Calle B entre 27 y 29, Vedado. Teléfono F-3128.
A las 4:30 y 8:30: Revista y RAFLES con David Niven. A las 5:45 y 9:45: LA FUERZA BRUTA con Lon Chaney Jr. Mayores 10 cts., y niños 5 cts., en la tanda y mayores 15 ctvs., y niños 10 cts., por la noche.
Mañana: «Fuera de la ley» y «Cándida».

VERDUN — Consulado 214. Telf. A-9206.
Desde las 2 revista, cartón, CAMINO DEL FRENTE con Corine Luchaire y Jean Pierre Aumont y VIDA CRUZADA con Charles Vanel. Mayores 15 cts., hasta las 6:30 y 20 cts., después. Niños y tertulia 10 cts.
Mañana: «Hombres marcados» y «La detective privada».

VIOLETA — Monte 755. Teléfono M-3238.
A todas horas revista cubana, EL DRAMA DE SHANGHAI y LA SEÑORA CONDESA con Danielle Darrieux. Precios bajos.
Mañana: «El correo del Sur» y «Gente de mal vivir».

WILSON — Belascoain y San Rafael. Telf. U-5863.
A la 1:40 5.00 y 8:30 SUICIDATE Y VERAS con Joe E. Brown y Leo Carrillo. A las 3:15, 6:30 y 9:45: EL MAGO DE OZ con Frank Morgan y Judy Garland. Mayores 10 cts., hasta las 6:30 y 15 cts., después. Niños 10 cts.
Mañana: «La solterona» y «La espía fascinadora».

M.E.C.D. 2016

CRONICA HABANERA

CAMP FIRE.—Un animado y simpático capm-fire tuvo el domingo por la noche en su finca «La Tahona» en Jaimanitas, la linda jeune fille Sylvia Núñez y Beattie, hija amable y adorada del distinguido matrimonio Delio Núñez Mesa y Ma... Beattie.

Desde las ocho de la noche hasta pasada la una de la madrugada se realizó la fiesta con la mayor alegría disfrutando de ella un selecto grupito de muchachas y jóvenes.

Hubo baile y se sirvió un rico buffet.

Rodeando a la encantadora Silvia estaba el grupito de sus amigas. Lourdes y Teresita Arellano, muy lindas las dos.

María Almagro, Ana María y Cristina Maciá, Hortensia Menocal, Carmen Blanco, y Hortensia y Rosa María de Cárdenas

Silvia Tabío, preciosa

Ana Menocal, Elodia de Cárdenas, Isabel Mendoza, Betty Lamar, Luz María Silverio, Angelita Longa y la encantadora Gilda Núñez Mesa.

Un grupo de jóvenes:

Justo y Raúl Lamar, Armando Sánchez Agramonte, Pablo Tabío, Luis Garrigó, Armando Morales, Mayito Menocal, Luis Echevarría, Eugenio Longa, Luis del Pino, Lorenzo Lamadrid, Raúl y Gastón Núñez Murray y Luis, Gonzalo y René Núñez Beattie.

OLGA OTERO

El sábado último, según dimos cuenta, contrajeron matrimonio ante el altar mayor de la Iglesia del Santo Angel Custodio, la bella y muy graciosa señorita Olga Otero y Domínguez y el joven Néstor Carbonell y Riva.

He aquí el retrato de la encantadora Olga con el elegante traje nupcial que lució durante la ceremonia.

Le reiteramos nuestra felicitación a los novios.

CASINO DEPORTIVO DE LA HABANA.— Con el lucimiento y brillantez acostumbrados celebró el domingo el Casino Deportivo de la Habana su te bailable de moda de estos días, en aquellos dominios maravillosos de su linda Playa Blanquita.

Fiesta elegante, de numerosa y distinguida concurrencia, que fué un nuevo éxito para la prestigiosa y floreciente sociedad que tiene su sede principal en Palatino y que posee el mayor balneario de Cuba.

Se bailó hasta la media noche con la Orquesta Havana Casino, tan celebrada siempre, y la afamada orquesta típica de Belisario López, preferida de los bailadores.

Durante el transcurso de la fiesta de moda dominical conocieron los socios de noticias de que el gran baile de gala señalado para el próximo mes de julio, será el sábado 20 por haberlo solicitado así numerosas familias.

Pasaremos ahora a dar cuenta de la concurrencia:

Dos distinguidos matrimonios en una mesa: el doctor Celestino Somoano y Rita Alvarez Maruri y el doctor Aurelio Alvarez Maruri y María Teresa Maruri.

El Sr. Armando Reyes, secretario del Dr. Edgardo Buttari, presidente del «Casino Deportivo de la Habana», tenía una mesa con la señora María Ramos viuda de Puig, el señor Luis M. Hernández y Chencha Valor Artori, señora Bertha Puig de Viamontes, señora María Antonia Puig y el señor Guillermo García Navarro, la señorita Raquel Viamontes, la gentil »jeune fille» Ofelia Viamontes y el doctor José Alvarez Romañach.

Otro «party» con el distinguido matrimonio Dr. Eduardo Ortiz Rivas y su interesante esposa, Sra. Elena Mañas, y dos parejitas: la linda Raquel López y Julio Castro y la encantadora Graciellita Parajón y nuestro compañero José Manuel Valdés Cruz.

El Dr. Carlos Obregón Pereyra y señora Gladys Clara de Obregón, Dr. Enrique Morgado Torres y señora doctora Gloria Gómez de Morgado, señora Josefina Vidaurreta de Díaz, señora Francisca Suárez, señorita Rosita López Suárez y el señor Pepe Duque.

Enrique Serrapiñana y señora Virginia Villavicencio, con la señora Consuelo V. de Gutiérrez, Rosario Verdejo y Josefina Verdejo, la bella Margarita Gutiérrez y Fico Maciá y Ginie Serrapiñana.

Roque del Busto y señora Blanca Quián, con el Dr. Ismael Izquierdo y señora Araceli Giberga, la señora Fermina Aballí viuda de Giberga y la señorita Blanquita del Busto.

El Dr. José Alfonso y señora Carmen Zervigón, con el Dr. Francisco Ibarra y señora Eloísa Zervigón, el doctor Francisco Cornejo y doctora Lucrecia Alfonso.

Las señoras Elvira López de Valdespí y Magdalena García de Menéndez, con las señoritas Nena y Elvirita Valdespí, Rosita Menéndez y el joven Ñico Valdespí.

Con la señora Encarnita Cruz viuda de Díaz, los esposos Emilio Sotolongo y Estela Díaz Cruz.

Los esposos Dr. Evelio López Toca y Liduvina P. de López Toca, con la señora Ofelia Toca de López.

Rodolfo Rey y señora Nena Barrios, con la señora Mariana Guerra de Barrios y dos parejitas: Elia Torres y Orestes Zayas, Cuquita Barrios y Angel Cabello.

Las señoras Dulce María Altunaga y Luisa Sarmiento, las señoritas Bertha Labrador, Ameriquita del Pino y Cuca Altunaga y los señores Dr. Luis A. Muñoz, René Angulo y Ernesto P. García.

Bernardo García y señora María Josefa Febles, Josefa Luengo de García, Josefina García Luengo y Cipriano Acha, María M. Bringuier y Rodrigo Vega, y Obdulia M. Bringuier y John Hidalgo.

El Dr. Eduardo Domínguez y señora Gloria Díaz Perera de Domínguez, con el señor José C. Rubiera y señora Lilia Breijo de Rubiera, señorita Gladys Domínguez.

La señora Araceli R. viuda de Castro con estas parejitas: Alicia Buría y Julián Pérez, Silvia Castro y Dr. Fidencio Lage, Lucrecia Buría y Joaquín Rambla, Berta Castro y Ledo. Juan Valdés Pagés, Helen Buria y Dr. Manuel Castro.

El ingeniero Noel Marín y señora Nena Parras, con el Dr. Anselmo Rodríguez Rendueles y señora Maricusa Manso.

El Dr. Jesús González Fuentes y señora Herlinda Mont-Ros.

Las señoras Carmela Farrés de Cruz y María Foyo de Castaño, con la blonda y linda señorita Olga Castaño, las señoritas Olga de la Cruz y Julita Rodda y el joven Carlos Fontanes.

BODAS DE JUNIO.—El próximo domingo, día 23, a las cinco de la tarde, contraerán nupcias en la linda Capilla Santa Emilia, del Asilo y Creche del Vedado, dos jóvenes estimadísimos en el seno de esta sociedad: la encantadora señorita Solange Lasarte y Fundora y el señor Joaquín Macías y Sant Anna.

Serán padrinos de este simpático enlace los padres de la novia, los estimados esposos Pedro Lasarte y Clavelo y señora América Fundora de Lasarte, esta última en representación de la madre del novio, señora Francisca Sant Anna viuda de Macías.

Lucirá esa tarde la hermosa Capilla del Asilo una decoración floral preciosa, de gran originalidad y belleza, que será obra exquisita de los floristas maestros de «El Clavel», el renombrado jardín de los hermanos Armand, en Marianao.

También aquellos floristas incomparables tendrán a su cargo la confección del ramo de mano para la gentil «fiancée».

Un lindo modelo que estrenará la señorita Lasarte.

Tema para la crónica.

LA NOVIA DEL JUEVES

Alicia Fernández Brandariz, bellísima señorita que el próximo jueves, día 20, contraerá nupcias en la Iglesia de Monserrate con el joven y culto abogado, doctor Raúl Baizán González, Juez Correccional de la Sexta Sección, de esta capital.

Para estas bodas, que resultarán un acontecimiento brillante, ha recibido «El Fénix», el elegante jardín del paseo de Carlos III, la encomienda del adorno floral del templo y la confección del ramo de mano para la gentilísima «fiancée».

BODA NOTARIAL. — En la noche del sábado y ante el notario de esta capital, doctor Antonio Millás, contrajeron matrimonio la encantadora señorita Juanita Prieto y Diego y el señor José Diéguez.

Dieron fe de esta simpática ceremonia en calidad de testigos los señores José María Pérez, Blas Roche, Baldomero Acosta, I. Rodríguez, Miguel Pascual, Dr. Menelao Mora, José Ferenández y A. Araujo.

Después de la ceremonia, a la que asistió un grupo de familiares y amigos, se sirvió un rico buffet.

Nuestra felicitación a los nuevos esposos.

Luis DE POSADA.

Toda MUJER que usa el legítimo VAGINAX no admite otro lavado. VAGINAX nunca falla.

WARANDOL AZUCENA

Si su problema es de ropa de cama, el popular **Warandol Azucena** se lo resolverá satisfactoria y económicamente. Haga un ensayo y lo usará siempre. Puede adquirirlo por yardas o confeccionado en sábanas. Recuerde que sólo el genuino **Warandol Azucena** lleva estampada, en cada yarda, la Marca Registrada "Azucena", para mayor garantía del público consumidor.

Solicítelo por su nombre en las principales tiendas y almacenes de la República

WARANDOL AZUCENA

BLANCO Y COLOR ENTERO

ARROZ TIGRESS

EL DE MAYOR RENDIMIENTO

1 lb. — 5 lbs. — 25 lbs.

EL ARROZ TIGRESS SOLO SE VENDE EN PAQUETES DE 1 LIBRA Y EN SAQUITOS DE 5 Y 25 LIBRAS

NO SE VENDE A GRANEL

EL HOSPITAL DE LA POLICIA NACIONAL

En el Hospital de la Policía Nacional que dirige el comandante médico doctor Eduardo García Porraspita, M. P., están de guardia en el día de hoy, los doctores Rodolfo Sanz, Oscar Geerken, Alberto Barba y Victoriano Viñas, auxiliados de los enfermeros Gustavo Varel y señorita Estrella Proenza.

En el día de ayer fueron dados de alta los vigilantes Leonardo Santos, Domingo Pérez, José P. Pérez, Miguel Gutiérrez, Pablo Rodríguez, ... Aquiles y Teodoro Martínez.

Fueron igualmente ingresados los también vigilantes Juan F. Padrón, Ricardo Hernández, Félix Gómez, Manuel Hernández, Ignacio López, Caridad Baldomero, Juan E. Garcia, Heriberto Mariño, Domingo Guerrero y Reinaldo Tudela.

FUNERARIA VEGA FLORES, S. A.

✝ **E. P. D.**

Nuestro Jefe y Secretario

EL DOCTOR

Benjamín J. de Vega Flores y Ramonteu

HA FALLECIDO

Y dispuesto su entierro para hoy, martes, día 18, a las cuatro y media de la tarde, el que suscribe, en nombre de la Directiva y empleados, ruega a las personas de su amistad, los acompañen en la conducción del cadáver desde la casa mortuoria, Quinta Avenida, esquina a 14, en el Reparto Miramar, hasta el Cementerio de Colón, favor que agradecerán.

La Habana, junio 18 de 1940.

ARMANDO DELFIN,
Administrador.

✝ **E. P. D.**

EL DOCTOR

Benjamín J. de Vega Flores y Ramonteu

HA FALLECIDO

Y dispuesto su entierro para hoy, martes, día 18, a las cuatro y media de la tarde, los que suscriben, viuda, hija, hijo político, nietos, hermanos y hermanos políticos, en su nombre y en el de sus demás familiares, ruegan a las personas de su amistad, se sirvan acompañar su cadáver desde la casa mortuoria, Quinta Avenida, esquina a 14, en el Reparto Miramar, hasta el Cementerio de Colón, por cuyo favor les quedarán eternamente agradecidos.

La Habana, junio 18 de 1940.

Luisa Delfín viuda de Vega Flores; Berta Vega de Fernández Romeu; Roberto Fernández Romeu; Roberto y Benjamín Fernández y Vega; Ignacio de Vega y Ramonteu; Amada L. de Vega viuda de Abalos; Isabel de Vega viuda de Aenlle; Josefina de Vega viuda de Posada; Cándida R. de Vega viuda de Cruz; Ana Delfín y Delgado; Aurora Delfín de Travieso; Armando Delfín y Delgado; Caridad Delfín de Fernández; doctor Julio Delfín y Delgado; Teresa Delfín de Fernández; Clemencia Marco de Vega; Juana Díaz de Delfín; Leopoldo Travieso; José Fernández del Campo; Armando Fernández Pellón; doctor José M. Martínez Cañas; doctor Pedro A. Castillo; Rvdo. Padre José de Sarasola y Rvdo. Padre Eugenio de San José.

Con muy poco dinero habilite bien a sus niños para la

REPARTICION DE PREMIOS

Vea los precios sensacionales que sólo durante JUNIO, MES DEL CLIENTE tienen estos magníficos modelos en el Departamento de Niños de LA FILOSOFIA. Todos son de dril blanco superior, mojado, tallas 7 a 11 años.

Con pantalón corto	**4.84**
Con pantalón bombache .	**4.94**
Con pantalón largo	**5.38**

Hay pantalones de repuesto de las tres formas.

Otras ofertas ventajosas

CAMISAS de poplín blanco y en colores, confección de primera	**0.35**
CORBATAS blancas, negras y en colores, desde	**0.19**
CINTURONES de piel blanca, muy finos, desde	**0.49**
CINTURONES en colores, muy bonitos, desde	**0.15**
CAMISETAS de punto de buena calidad, desde..........	**0.18**
CALZONCILLOS de poplín superior, desde	**0.24**

Camisas convertibles

Acabamos de recibir una NUEVA REMESA de CAMISAS CONVERTIBLES—la sensación de la temporada—en tallas de 6 a 16 años, **desde 0.69**

¿Qué persona de la familia se beneficia más con la venta JUNIO, MES DEL CLIENTE en LA FILOSOFIA?

Esta fué la pregunta de nuestra transmisión dominical de la venta JUNIO, MES DEL CLIENTE en LA FILOSOFIA. El público se dió exacta cuenta de que se trataba de un homenaje más a los padres, cuyo día era el domingo, y las mil contestaciones, ingeniosas y ocurrentes en su mayoría, fueron todas similares. LA FILOSOFIA se vió obligada a seleccionar al azar dos de ellas. Las contestaciones afortunadas fueron:

LA FILOSOFIA con ropa
(buena y barata
a todos nos da el bolón,
pero el que hace el negoción
es "papi" que da la plata.

EMMA HERNANDEZ
Colón, 206. Apartamento 6.
Cerro.

El más beneficiado soy yo... Juan Montero, ¡el que paga en casa!

JUAN MONTERO
33, número 20.
Vedado.

Recuerde que en igualdad de calidad siempre —y ahora más que nunca— los mejores precios son los de

LA FILOSOFIA

M.E.C.D. 2016

SUS DIENTES

EN POCOS DIAS TENDRAN UNA BLANCURA RESPLANDECIENTE Y SU ALIENTO ESTARA PERFUMADO CON EL USO CONSTANTE DE LA

PASTA Dentol

¿POR QUE sufrir catarros?

PARA ALIVIO INMEDIATO DE LOS PRIMEROS SINTOMAS, USE 666

666

LIQUIDO, TABLETAS, UNGUENTO, GOTAS NASALES

FARMACIA DROGUERIA TAQUECHEL

DE TURNO LOS VIERNES

Obispo 27 TELEFONOS M 7674 7675

FARMACIA DROGUERIA DE "JOHNSON"

DE TURNO LOS LUNES

obispo Nº 30 TELEFONO-A-2129.

"LA MAYOR"

35 EDIFICIOS 700 EMPLEADOS

SARRA

DROGUERIA

ABIERTA TODOS LOS DIAS TODA LA NOCHE LOS MARTES

A-8026 A-3641

FARMACIAS DE TURNO HOY MARTES

DESDE BAHIA A PASEO DE MARTI (PRADO)

	Teléfonos.
Teniente Rey, número 412	A-8026
Compostela número 811	A5-0101
Animas, número 5	M-5557
Tejadillo, número 166	M-1120
Luz, número 7	M-3837
DE PASEO DE MARTI (PRADO) A PADRE VARELA (BELASCOAIN)	
San Miguel y Lealtad	U-6742
Consulado y Colón	U-4640
Manrique, número 101	M-4231
Simón Bolívar y Manrique	M-1229
San Lázaro, número 565	M-4268
Escobar y Virtudes	M-2788
San Nicolás y Rayo	M-1080
Máximo Gómez, número 714	M-4148
Corrales y Cienfuegos	A-7836
Aguila y Barcelona	M-4517
Vives, número 445	A-9976
Salud y Gervasio	M-5410
Neptuno, número 309	M-4170
Virtudes, número 158	M-4737
DE PADRE VARELA (BELASCOAIN) A AVENIDA DE MENOCAL (INFANTA)	
Infanta y Concordia	U-7070
Concordia y Oquendo	U-6841
Príncipe y Hospital	U-7097
San José entre Belascoaín y Lucena	U-2507
Presidente Menocal, No. 808	U-6200
Carlos III y Oquendo	U-6836
Máximo Gómez, No. 1153	M-4128
Padre Varela, No. 860	U-6877
V E D A D O	
Zapata y B	F-6007
17, entre J e I	F-6092
15 y 12	F-6193
Calzada y 10	F-6262
23, entre E y F	F-4044
V I B O R A	
10 de Octubre, 930, esquina a Chaple	I-7533
10 de Octubre, No. 1310	I-5067
Carretera de Managua y Valiente	I-7503
San Francisco y Lawton	X-2326
Santa Catalina y Luz Caballero	I-7474
16 y Tejar	X-2318
JESUS DEL MONTE Y SANTOS SUAREZ	
10 de Octubre y Municipio	X-1717
10 de Octubre y S. Emilia	I-7576
San Leonardo y Flores	I-7466
General Lee y Dureje	I-7545
L U Y A N O	
Fábrica y Herrera	X-1466
Rosa Enríquez, No. 50	X-2333
Churruca, número 262	I-7440
Florencia y San Quintín	I-7485
Calzada del Cerro, No. 1395	M-5136

Este grupo deberá prestar servicio público todo el día y la noche de los domingos siguientes:

Febrero 4, Marzo 17, Abril 28, Junio 9, Julio 21, Septiembre 1, Octubre 13 y Noviembre 24.

Estos turnos han sido acordados en cumplimiento de lo dispuesto en el Artículo VI del Decreto-ley 2604, de 7 de Noviembre de 1934.

CARABAÑA el mejor purgante

SOCIEDADES ESPAÑOLAS

COOPERACION Y ARMONIA: TAL ES LA CONSIGNA DE LOS CANARIOS EN LO QUE RESPECTA A SU COLECTIVIDAD

En la tradicional presentación llevada a efecto en el gran sanatorio colectivo se pronunciaron discursos fraternos. El Presidente de Propaganda aspira al aumento de socios

Inusitada animación hubo el pasado domingo en la Quinta Canaria, magnífica sanatorio de la institución que representa en Cuba a las Islas Afortunadas, y que se levanta airoso y espléndido en las saludables alturas de Arroyo Apolo. Al contemplar la gran concurrencia que deambulaba por aquellos hermosos jardines, entre la que se destacaban bellísimas damas y damitas, vinieron a la memoria de los presentes aquellos domingos plenos de entusiasmo entre los socios y las asociadas, de actividades sociales que nutrían sus listas y vigorizaban su economía, de buena voluntad y de confraternidad entre todos los componentes de ese respetable centro regional.

Aunque tradicional y sencillo, el acto que se llevó a cabo esta vez en la casa de salud de los canarios revistió insospechada significación moral y material que todos comprendían y aquilataban: se sellaba ese día y precisamente en los terrenos del sanatorio, la definitiva realización de un anhelo por todos sentido: el de encauzar e impulsar la colectividad por los caminos que conducen al éxito, para bien de todos sus asociados y para el buen nombre y prestigio de la Asociación Canaria de Cuba.

A las once comenzó el acto, ocupando la presidencia del mismo el presidente general de la Asociación, señor Andrés Hernández Rodríguez; el presidente de la Sección de Sanidad, señor José A. Cubas; y demás miembros del Comité Ejecutivo y de la Sección de Sanidad, que iban a ser presentados oficialmente a los Cuerpos Facultativo y Administrativo de la Casa de Salud. Igualmente ocuparon sus puestos en la presidencia los señores Director y Administrador de aquel Sanatorio, acompañados de numerosos facultativos y elementos de administración.

Una inmensa pléyade de bellísimas damas y damitas daba realce al Salón de Actos, que se encontraba rebosante de público. En la imposibilidad de ofrecer el nombre de todas, ofrecemos algunos al azar:

Amada Rico de Padrón, María Luisa Fernández, Caridad Pérez, Mercedes de Armas, Berta y Adela Gregorio, Pepita Artiles, Josefa Vázquez, Clotilde Méndez, Dra. María Teresa Colarte de Martín, Carmita Pérez, Guadalupe Díaz, Isabel Artigas, Zenaida Triana, Sabina Martín, Nazareth Hernández, Dra. María Josefa Alonso, Felicita Pérez, Sra. de Padilla, Estrella Pírez, Ma. Antonia de Armas, Piedad Rodríguez, Eva Benítez, Juana Ma. García, Ana Cervantes, Martha Cervantes, Consuelo Alvarez, Antonia Lastra, Hilaria Martínez.

Una grupo de simpáticas enfermeras lo formaban María Teresa Marichal, Leonor de Dios, Isabel Rodríguez y Elena Escolarte.

Una representación de la Delegación de San Antonio de los Baños asistió al acto. Lo integraban los señores Juan García de Paz, presidente de la Delegación; Juan Martín, vicepresidente, y Angel Chávez, secretario.

Hizo su presentación del Comité Ejecutivo y Sección de Sanidad el señor Antonio Navarrete de Córdoba, en nombre del Presidente General, expresando a continuación la seguridad que tenía de que los nuevos dirigentes contaban con la completa cooperación de los Cuerpos Facultativo y Administrativo de la Casa de Salud y su más estrecha compenetración en todos los problemas que pudieran presentarse en el futuro, en bien de la Asociación Canaria. Hizo hincapié en la necesidad de que todos los socios y asociadas deben esforzarse en hacer nuevos socios que nutran las filas y que permitan un mejor desenvolvimiento a la colectividad, asegurando, al final que tiene completa fe en el cuerpo social y en los hombres de la Sección de Propaganda que preside.

El doctor Armando de Rojas, Director del Sanatorio, ofreció en breves frases, la más decidida colaboración; y delegó en el doctor Octavio Mañalich para que hablase en nombre del Cuerpo Facultativo. Después de dar la más cordial bienvenida a los nuevos elementos de gobierno social, el doctor Mañalich se expresó en términos plenos de confianza respecto al porvenir de la institución y respecto a la seguridad que podían tener los nuevos gobernantes sociales de la cooperación decidida de los Cuerpos Facultativo y Administrativo del Sanatorio.

Idéntico tono emplearon los señores Vicente P. Vergara, doctor Leocadio Cabrera Suárez, Antonio Rodríguez Suárez, Jenaro Artiles Rodríguez, Luis Crespo de los Armos, Administrador de la Casa de Salud, y Arturo Juvanet Morejón, que hizo el resumen del acto de manera brillante.

Muy aplaudidos fueron todos los oradores.

Al final se obsequió a la distinguida y numerosa concurrencia con sabrosos bocaditos, rico ponche y exquisitos helados.

Un gran día para la Asociación Canaria fué el domingo pasado.

Nuestra felicitación para los socios y asociadas por tan magnífica demostración de comprensión y amor hacia su querida colectividad.

EL CUADRO ARTISTICO DIRIGIDO POR JOAQUIN RIERA Y LA RONDALLA EN QUE ES MAXIMA FIGURA CARBALLES HAN DE INTERVENIR EN LA FUNCION DE LA BENEF. GALLEGA

El programa de la «Fiesta de Santiago», que se celebrará en el teatro Nacional el día 25 de julio próximo, será desarrollado por la Sección de Bellas Artes del Centro Gallego de La Habana, que preside con gran entusiasmo el señor Eladio Vázquez Ferro.

El Cuadro de Declamación, dirigido por el eminente actor señor Joaquín Riera, pondrá en escena la comedia de Fernández Mato «Heroica cobardía».

Como final de fiesta, la rondalla dirigida por el maestro Carballés y la Coral «Saudale», bajo la batuta del maestro Fortes, harán un espectáculo de puro sabor gallego, cuyos detalles no se han terminado de perfilar aún, pero que se está tratando de que constituya algo pocas veces visto en La Habana.

Será un acto excelentemente organizado y muy interesante, no sólo por su elevado valor artístico, sino por el literario y el **ranciamente** popular que ha de distinguirlo. Ese arte popular que con sus maneras e instrumentos autóctonos y primitivos por donde desborda el pueblo su vida y la exaltación de sus sentimientos, es la esencia de la más sublime belleza.

La Beneficencia Gallega no escatimará esfuerzo alguno para que la Sección de Bellas Artes del Centro Gallego esté en condiciones de ofrecer al público una noche esencialmente gallega, por sus asuntos y por sus formas artísticas.

Las entradas pueden obtenerse en la Beneficencia Gallega, altos del Centro Gallego, Telf.: A-6703.

ESTA ORGULLOSO DE SERLO UN MIEMBRO MAS DEL GRAN «CENTRO DE DEPENDIENTES»

El señor Adelino García Cuesta, antiguo miembro de la Asociación de Dependientes del Comercio, expresa en las líneas que siguen su satisfacción por los servicios que le fueron prestados en el Sanatorio, destacando así la eficiente actividad que despliega el cuerpo médico en «La Purísima Concepción». Dice así el señor García Cuesta: «Sr. Presidente de la Asociación de Dependientes del Comercio de La Habana, Presente. Señor Con verdadera satisfacción escribo a usted, para hacerle presente que estoy orgulloso de pertenecer a esa Asociación, que tan dignamente usted preside y que me ha movido a ello por lo siguiente: Hace aproximadamente dos meses ingresé en el Sanatorio «La Purísima Concepción» a donde me llevaron en un estado de gravedad tal, que poco se confiaba en mi curación. Entre la vida y la muerte estuve luchando, largo tiempo, pero gracias a la pericia e inteligencia de dos ilustres galenos he podido recobrar totalmente la salud. Así lo hago constar, para que se sepa cómo se trata y cura en nuestra querida Asociación de Dependientes del Comercio de La Habana.»

DESPIERTE LA BILIS DE SU HIGADO...

Sin usar calomel—y saltará de su cama sintiéndose "como un cañón"

Su hígado debe derramar todos los días en su estómago un litro de jugo biliar. Si ese jugo biliar no corre libremente no se digieren los alimentos. Se pudren en el vientre. Los gases hinchan el estómago. Se pone usted estreñido. Se siente todo envenenado, amargado y deprimido. La vida es un martirio.

Una mera evacuación del vientre no tocará la causa. Nada hay mejor que las famosas Pildoritas Carters para el Hígado para acción segura. Hacen correr libremente ese litro de jugo biliar y se siente usted "como un cañón". No hacen daño, son suaves y sin embargo, son maravillosas para que el jugo biliar corra libremente. Pida las Pildoritas Carters para el Hígado por su nombre. Rehuse todas las demás. Precio: 30¢.

Actos para hoy

CENTRO ASTURIANO DE LA HABANA: Junta de la Comisión de Reformas al Reglamento, así como de las Secciones de Instrucción e Inmigración y Delegaciones del Exterior, a las 9 de la noche en el palacio social.

CLUB LUARQUES DE LA HABANA: Junta ordinaria de la Directiva a las 8 y 30 de la noche en el palacio del Centro Asturiano. Para este acto cita el secretario, señor Jesús Castrillón García.

PUENTEDEUME Y SU PARTIDO JUDICIAL: Junta general extraordinaria a las 9 de la noche en el palacio del Centro Gallego. Para este acto cita con gran interés el secretario p. s., señor Pío Anca.

HIJOS DEL AYUNTAMIENTO DE LA ESTRADA: Reunión importante de la Directiva a las ocho y media de la noche en el Centro Gallego Cita el secretario, señor José Loureiro.

UNION DE NATURALES DE EL FRANCO: Junta ordinaria de la Directiva a las 8 y 30 p. m. en el Centro Asturiano, para la cual cita el secretario, señor José Campoamor.

COLONIA LEONESA DE CUBA: Junta de la Directiva por la noche en el Centro Castellano. Cita el secretario, señor Leovigildo González.

Fiestas próximas

CASINO ESPAÑOL DE LA HABANA: Grandiosa fiesta «Noche Española» el sábado desde las 9 en su regio balneario de Marianao.

CLUB CULTURAL: Baile social el sábado por la noche en Paseo de Martí 410, amenizado por la orquesta Hermanos Martínez y el septeto Los Guaracheros.

ALMENDARES RIVERSIDE: Brillante Verbena de San Juan el sábado en sus terrenos y salones de Calzada y 20, Vedado, amenizada por Cheo Belén Puig, Gloria Matancera y Quinteto de Tomé.

CLUB PILOÑES DE LA HABANA: Banquete de confraternidad social el domingo a las 12 del día en los jardines de la Cervecería Tropical.

HIJOS DEL AYUNTAMIENTO DE CEDEIRA: Banquete en honor de sus afiliados el domingo a las 12.30 p. m. en el Club Candado, sito en la calzada de Buenos Aires.

NATURALES DE ORTIGUEIRA: Magnífica jira-aniversario el domingo desde las diez de la mañana en los jardines de la Cervecería Tropical, amenizada por 6 orquestas.

LICEO DE MEDINA: Estupendo baile el domingo por la noche en sus amplios y ventilados salones de 23 y D, Vedado, amenizado por la orquesta Maravilla de Arcaño y el Quinteto de Tomé.

CLUB DEPORTIVO CARMELO: Animado baile el domingo por la noche en su espléndida terraza de Línea y 18, Vedado, amenizado por la Orquesta del profesor Mojica y el Quinteto Barcalés.

GLORIFICACION DE LA COMPARSA: Regia verbena el sábado en el stadium de la Cervecería Polar, amenizada por veinte conjuntos musicales. En el show de medianoche actuarán los mejores artistas capitalinos.

SALONES DEL DEPORTIVO ASTURIAS: Verbena inolvidable el sábado 29, amenizada por Belisario López, Hermanos Martínez, Cheo Belén Puig y Sonora y Gloria Matancera Este acto es el que se iba a celebrar ese día en el Almendares Riverside.

ANIVERSARIO ORTIGUEIRES

Gran entusiasmo se observa entre los asociados de «Naturales de Ortigueira», para el festival que con motivo de sus décimo-segundo aniversario celebrará el próximo domingo desde las diez de la mañana, en los jardines de la cervecería «Polar».

Nadie ignora que dicha institución ha logrado éxitos extraordinarios, toda vez que ha brindado amparo a muchos ortigueireses en desgracia. Y prueba de que ha encontrado positivo apoyo, la tenemos en su número de afiliados, que pasa de 1,700. Advirtiendo que algunos de ellos están percibiendo 15 pesos al mes.

Teniendo en cuenta los triunfos apuntados, se justifica que los chicos de Ortigueira ofrezcan dicha fiesta, la que será amenizada por 6 conjuntos de fama.

LA LIGA SANTABALLESA HA CONCEDIDO UN TITULO AL SEÑOR GONZALEZ CASTRO

En junta general celebrada últimamente por la sociedad galaica «Liga Santaballesa», se tomó el acuerdo de nombrar Secretario de Honor a don Manuel González Castro, en atención a los eminentes servicios que este viejo socio ha prestado a la colectividad.

Después de haber hecho uso de la palabra varios miembros de la directiva y de la junta general, se tomó el acuerdo de expedir el correspondiente diploma, que acredite la gratitud perenne de la «Liga Santaballesa», hacia el señor González Castro.

Pro-phy-lac-tic Perma-Grip

EL CEPILLO DE DIENTES QUE MINUCIOSAMENTE LIMPIA TODOS LOS DIENTES

La asamblea galaica

Tras el receso motivado por la Convención Rotaria, continuó anoche sus deliberaciones la Asamblea de Apoderados del Centro Gallego, o sea las relacionadas con el último cuatrimestre colectivo.

Presidieron el acto don Jesús María Bouza, titular de la Asamblea; el Vicepresidente, señor José Paredes García; el delegado del Gobierno Provincial, señor Roberto Páez, y los secretarios de mesa, señores Francisco Mayobre, Pedro Lorigados, Avelino Rodríguez, Domingo Souto y Angel López Lourido.

En su lugar correspondiente, la Comisión Ejecutiva, presidida por don Cayetano García Lago.

Por unanimidad fueron aprobados los informes de las Secciones de Inmigración, Fomento e Inmuebles, así como de Tesorería, Intervención y Examen de acuerdos.

Luego se acordó autorizar a la Delegación de la Sociedad en Santiago de Cuba, para que construya nuevo pabellón en aquel sanatorio.

Al pasar a «Mociones», fué presentada una por varios apoderados, tendente a evitar que éste o aquél se produzca en términos violentos, de orden político, acerca del Jefe de Gobierno de España y de Cuba, así como de los gobernantes de la institución.

Esta moción fué analizada en hermoso discurso por el licenciado Secundino Baños, quien terminó diciendo que no fuese tomada en cuenta, pues todos los miembros de la Asamblea procederán inspirados en el cariño que profesan a la Casa de Galicia.

Efectivamente, este asunto fué rechazado.

PARA «AUXILIO SOCIAL»

Después fué leída una moción de los señores José Paredes García, Cayetano García Lago, Vicente Barro Torrente, Francisco Blanco Bonome, Edorardo Gato y Rosendo González, a través de la cual solicitaban la concesión de **dos mil pesos** para la piadosa institución «Auxilio Social», a fin de secundar a ésta en su noble misión de repatriar a centenares y más centenares de españoles que aquí han venido sufriendo las consecuencias de ciertas leyes sociales.

Se produjeron en contra los señores Almoina y Vila, y a favor los señores García Lago y Blanco Bonome. Los dos últimos dedicaron cálidos elogios a la benemérita organización de referencia, haciendo hincapié en que hay más de 4,000 peticiones de pasaje, figurando entre los solicitantes 800 matrimonios con más de dos mil hijos cubanos.

Para contestar alusiones, hablaron el Lcdo. Baños, Almoina y Vila.

Finalmente fué acordada la donación de esa cantidad, por 38 votos contra 19.

Al ser suspendida la reunión —para continuarla hoy a las 8 p. m.— el presidente pidió que los concurrentes guardasen un minuto de silencio en memoria del generalísimo Máximo Gómez, por cumplirse en esa fecha un aniversario más de su fallecimiento.

Los apoderados en general, puestos de pie, evocaron a la excelsa figura de la Independencia.

ELECCIONES GENERALES EN LA SOCIEDAD DE CEDEIRA

El día 19 del corriente celebrará junta general de elecciones la sociedad «Hijos de Cedeira» En ella el señor Ricardo Veiga González dará cuenta del programa que la Sección de Propaganda, de la que son presidente y secretario, respectivamente los señores José Bamio Martínez y José Breijo Mario ,tienen ya ultimado para el homenaje a los asociados que se celebrará en los hermosos salones del «Club Deportivo Candado», sito en Calzada de Buenos Aires y Dureje el día 23 del corriente, que consistirá en un almuerzo seguido de matinée bailable, que será amenizada por la orquesta «Oriol».

Las invitaciones deben solicitarse en Infanta 1658 y en la secretaría, edificio del Centro Gallego, durante los días 17, 18, 19 y 20 de 8 y media a 10 y media de la noche, a cuyo efecto estará allí una comisión para su entrega.

967 INTERVENCIONES QUIRURGICAS EN LA CASA DE SALUD 'COVADONGA'

Los datos que brindamos a continuación, tomados del informe de la Dirección de «Covadonga» y que aparecerán en la memoria del Centro Asturiano correspondiente al pasado año 1939, expresan con precisión la ingente labor que se realiza en tan pujante entidad sanatorial:

Salón de operaciones. Practicadas durante 1939, 967, (entre ellas hay apendicectomías, hernias, gastrectomías, traso-enterectomías, cesáreas y laparatomías).

Consultas médicas. Por especialistas, 80.672; por internos, 75.274. Total de consultas, 155.946.

Servicio dental. Curaciones. 26.791; extracciones, 5.462; abscesos, 936; empastes, 897; secuestros, 221; hemorragias, 119; cauterizaciones, 97; calmantes, 53; anestesias, 5.462. total, 40.038.

Laboratorio. Reacciones de Wassermann y similares, 5.915; conteo globulares, 7.000; exámenes de esputos, 991; de heces, 10.276; de exudados, 771; ultramicroscópicos, 176; reacciones de Lange, 26; inoculaciones animales, 48; autopsias animales, 48; exámenes de jugo gástrico, 58; punciones lumbares, 28; reacciones de Welch-Stuart y paludismos, 348; coagulabilidades de la sangre, 1.471; pruebas de proteinas alimenticias, 63; pruebas de Mantoux y similares, 494; exámenes químicos de la sangre, 6.931; hemocultivos, 14; vacunas antirrábicas, 274; examenes de orina, 17,337; exámenes de leche, 365; exámenes especiales (Biopsias, Neufeld-Sabin, Zondeck y otras, 115. Total 53.341.

Rayos X. (Radiografías). Piezas dentarias, 2,111; senos peri-nasales, 1.125; huesos, 1,941; ractus urinarios, 632; pielografías, 64; histerografías, 402; colecistegrafías, 1.241; ciego de apéndice, 1.432; estómago y duodeno, 1.102; colon, 542; pulmones y pleura, 3,843; corazón y aorta, 703.

Total de radiografías, 13,728. Fisioterapia, 30.990 servicios.

Estas cifras no necesitan comentarios.

AGAPE DEL CLUB PILOÑES

El banquete que celebrará el «Club Pilonés» el próximo domingo 23 en «La Tropical» habrá de superar a cuantas ha celebrado dicha institución. El menú será exquisito y lo servirá afamado restaurant, durante el almuerzo y en la matinée bailable actuará la magnífica orquesta de los Hermanos Selas.

Este será un día más en que el «Club Piloñés» reúne a todos sus socios en un banquete de confraternidad y en cuya organización se están previendo minuciosamente todos los detalles, a fin de que todos los asociados queden complacidos, como siempre.

Las invitaciones, tanto para el banquete como para la matinée bailable, pueden solicitarse en Obrapía y Bernaza; Monte No. 610; Cerro 1805, o en la secretaría Durege número 134, Santos Suárez.

UN ASOCIADO MAS ELOGIA EL SANATORIO GALAICO

Un viejo socio del Centro Gallego, el señor Vicente Antelo, nos escribe refiriéndose a las atenciones inmejorables de que fué objeto durante los tres meses que hubo de permanecer en «La Benéfica», donde fué tratado por uno de los más notables galenos que integran el Cuerpo Facultativo.

Manifiesta dicho señor que la máxima colectividad galaica no necesita sus propagandas, pero que no puede ocultar su admiración extraordinaria a una organización de esa índole en la que nada falta, gracias al dinamismo de su presidente, señor Cayetano García Lago, y otros elementos de prestigio que le secundan en ese noble empeño.

LOS ESTRADENSES VAN A TRATAR DE SU BANQUE

La Directiva de la sociedad ca «Hijas de la Estrada», se re hoy por la noche en su domic cial, Palacio del Centro Galle ra, una vez tratados los asun dinarios, conocer los diversos mes de las Comisiones, y selec el menú del gran banquete que mingo 28 de julio habrán de en los espléndidos jardines de la vecería Tropical.

También la Comisión de Ben cencia conocerá hoy el informe un socorro del interior. Los mie de la junta serán obsequiados Tropical.

Ungüento Moneb

Maravilloso para abor curar: golondrinos, uñero sietecueros, panadizos, lamparones, granos varios Cura: llagas, ceras, tiña y mas afecciones de la pi

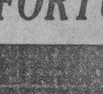

Siendo tan útil siempre no debe faltar nunca, una cajita en casa.

UD. ES FELIZ entre los humanos

si puede decir que sus órganos digestivos funcionan con regularidad y nunca sufre de indigestiones, angustia, acidez gástrica, y otros malestares después de las comidas.

Estos desarreglos ordinarios, que de repetirse con frecuencia hacen a cualquiera la existencia miserable, pueden evitarse fácilmente con la Leche de Magnesia de Phillips.

Con su triple acción: Antiácida, Laxante y Depuradora, la Leche de Magnesia de Phillips neutraliza el exceso de acidez en el estómago; limpia suavemente el tubo digestivo, y fomenta la depuración orgánica, provocando la expulsión de peligrosas toxinas intestinales.

Recuerde estas tres notables ventajas al sentir el más leve desarreglo digestivo, y exija siempre Leche de Magnesia de Phillips, que por su incomparable eficacia para regularizar el funcionamiento del aparato digestivo, lleva ya más de 60 años de continuo éxito mundial.

DEJESE ABRAZAR POR LA FORTUNA...

NO DUDE, QUE LA FORTUNA ESTE ESPERANDO LA OPORTUNIDAD DE DARLE UN ABRAZO COMO ESTE... USTED PUEDE TENER ESTA OPORTUNIDAD, JUGANDO BILLETES DE LA LOTERIA NACIONAL.

16,000 BILLETES. $168,000.00 EN PREMIOS

¡JUEGE SIEMPRE BILLETES DE LA LOTERIA NACIONAL!

Partagas

EL CIGARRO QUE GUSTA MAS

M.E.C.D. 2016

RUSIA DICE QUE NO PODIA TOLERAR EL PACTO LETON-ESTONIANO

EN EGIPTO CREEN QUE PUEDEN RESOLVERSE LOS PROBLEMAS FRONTERIZOS CON ITALIA

Dice que las escaramuzas libradas en la zona de Libia pueden tener solución por conducto diplomático

En el curso de los ataques contra Diderawa, en el Africa Oriental italiana, se causaron grandes daños a los aeródromos y edificios contiguos y se produjeron varios incendios

EL CAIRO, Egipto, junio 17. (Havas).—Contestando a los periodistas, el primer ministro Alí Maher Bajá declaró que el Gobierno de Egipto considera que los incidentes que se registran en la frontera entre Egipto y Libia son escaramuzas que pueden solucionarse por la vía diplomática y agregó que la declaración del Gobierno egipcio definiendo su actitud con Italia fué comunicada al Gobierno de Roma el 15 de este mes y, por tanto, es necesario dar tiempo al Gabinete italiano para que dé instrucciones a los responsables de las escaramuzas, las cuales no han cesado todavía.

Un comunicado del alto mando inglés anuncia que las Reales Fuerzas Aéreas continuaron ayer sus actividades contra el enemigo.

En el curso de los ataques contra Diderawa, en el Africa Oriental italiana, por los bombardeadores ingleses se causaron grandes daños al aeródromo y a los edificios vecinos. Se destruyó un gran hangar y hubo otros fuegos especialmente en un nudo ferroviario.

También se realizó un raid contra el aeródromo de Macaba-Assab donde se hicieron blancos directos.

En el curso de un vuelo de reconocimiento sobre la frontera de Kenya y Somalia uno de los bombardeadores ingleses ametralló a un punto de la frontera en Elwak.

Al amanecer de ayer los aviones enemigos atacaron el sur de Wajir, Kenya, sin resultados. Un aparato italiano recibió grandes averías.

Las unidades aéreas de la armada italiana atacaron ayer a Salum, causando muertos y heridos, entre éstos dos oficiales y veinte soldados egipcios.

El cuartel y los depósitos fueron averiados en otro raid enemigo al sur de Yidi Barrani, que causó ocho muertos.

Mussolini y Hitler se reunirán para tratar de las condiciones para Francia

FRONTERA ITALIANA, junio 17. (Havas)— Se anuncia oficialmente que «el Primer Ministro Mussolini y el Ministro de Estado Conde Ciano partieron de Roma para reunirse con Hitler, después del mensaje enviado por el mariscal Petain, nuevo Primer Ministro de Francia, por conducto del Embajador de España, al Jefe del Estado alemán.

Mussolini y Hitler discutirán las condiciones de paz que impondrán a Francia. Por el momento no es posible decir en qué consistirán tales condiciones y todo depende de la resolución que tomen el Fuehrer y el Duce, quienes no perderán de vista cuando tomen tales decisiones, sus ideas acerca de lo que debe ser el nuevo orden en Europa.

La ayuda de Italia a los alemanes es de suma importancia

La fuerza de Italia en hombres, armamentos y barcos es considerable

(De nuestra redacción en N. York)

NEW YORK. (Exclusivo).— Los expertos militares norteamericanos creen que la ayuda militar italiana a Hitler es formidable. En el Times, su experto Baldwin, dice que el gesto italiano asume las proporciones de una catástrofe para Francia.

"En condiciones normales —dice Baldwin— el gesto italiano no hubiera preocupado a los aliados. Pero actualmente Francia está entre la espada y la pared. Es evidente que Mussolini demoró su decisión de acuerdo con el itinerario de Hitler y es muy posible que Francia se vea obligada a la paz. Pero el destino de Europa depende de la batalla de Francia.

"Italia entra en la guerra con una fuerza máxima de 1,250,000 a 1,500,000 soldados bien equipados organizados en unas 60 o 70 divisiones. De ellas siete son alpinistas, consideradas entre las mejores tropas del mundo. Tres o cuatro de las divisiones son rápidas o motorizadas, muy capaces en la guerra de los Alpes. Esas divisiones cuentan con tanques de la caballería montada, tanques ligeros, bersaglieri en bicicletas y artillería de montaña. Otras tropas motorizadas incluyen varios regimientos de tanques y lanzadores de bombas.

"En el Valle del Po y en el Norte de Italia hay dos ejércitos; uno mandado por el Príncipe Humberto y otro por el Mariscal Graziani. El tercer ejército, llamado el del Sur, dirigido por el Mariscal de [illegible], está probablemente en Sicilia. Al frente de todas las fuerzas está el Mariscal Badoglio, que es un soldado de experiencia y talento. En las colonias las tropas son autónomas del mando principal.

"La aviación italiana es buena y más fuerte que la francesa. Tiene entre 4,000 y 5,000 aviones de primera línea. Sus existencias de gasolina son limitadas y si la guerra no es terminada pronto, Italia sufrirá consecuencias serias debido a la falta de materiales primos.

"En cuanto a la marina, Italia cuenta con numerosos submarinos y torpederos pequeños y rápidos que serán peligrosísimos para las escuadras aliadas en el Mediterráneo. Su misión será la de aislar a Francia de sus territorios africanos y a los ingleses del Mediterráneo.

"El ejército italiano tratará de invadir a Francia siguiendo la línea del litoral y por los desfiladeros de los Alpes, Col de Tende, Col de l'Argentiere, Monte Genevre, Mont Cenis y el Pequeño St. Bernardo.

Los expertos militares en Londres trataron de aminorar la calamidad; pero el tono colérico de la prensa inglesa dió una idea del malestar. El laborista "Daily Herald" del que fué colaborador Benito Mussolini hasta 1919, recordó que Italia solamente ha peleado sola en una guerra: la de Etiopía y que Italia debe su independencia a las armas francesas e inglesas. Reproduciendo un discurso del patriota Garibaldi con la promesa de que "el pueblo italiano, agradecido de la ayuda inglesa en la conquista de nuestras libertades, no romperá jamás los lazos de amistad que lo unen al pueblo inglés", dicho diario aseguró que la ayuda militar italiana a Hitler no significará gran cosa.

El capitán Liddel Hart en el "Daily Telegraph" dijo que los aliados tenían suficientes fuerzas en el Mediterráneo y el oriente para encargarse de Italia. Alfred Duff Cooper, Ministro de Información, declaró que la victoria de Hitler sería el peor mal para Italia.

Italia ha comunicado al Gobierno de España la lista de los objetos que ha declarado contrabando de guerra

En el Uruguay está trabajando una comisión investigadora en la preparación de un informe sobre las actividades de los elementos nazis. Francia no se someterá a las demandas

MADRID, Junio 17. (HAVAS).— Italia ha comunicado al Ministro de Estado español, general Beigbeder, que ha declarado contrabando de guerra lo siguiente:

Contrabando absoluto: Buques de guerra, aeronaves y aeroplanos completos o desmontados; carros armados blindados y trenes armados; armas y municiones de guerra de cualquier clase, explosivos, materiales y productos para la guerra química o bacteriológica; efectos de vestuario y equipo, ropa para uso militar; combustibles y lubricantes; medios de transportes por tierra, agua y aire; materiales de tracción, de carga y de [illegible], medios de comunicación de cualquier índole, lo mismo que equipos y utensilios, instrumentos, cartas geográficas u otras; dibujos, máquinas y documentos con todo otro objeto apto para conducir las operaciones de guerra; oro, plata, moneda metálica, papel moneda y medios de pago, así como títulos de crédito; partes separadas de cualquiera de las cosas citadas; máquinas, utensilios, materiales y productos aptos para la fabricación, reparación y empleo en las cosas citadas lo mismo que para la producción de máquinas.

Contrabando condicional: Víveres, productos alimenticios; forrajes, efectos de vestir, y cosas o materiales empleados para su producción.

Será elevado al Congreso uruguayo un informe sobre las actividades de los nazis en el territorio nacional

MONTEVIDEO, Junio 17. (AP).— Una comisión investigadora prepara un informe al Congreso uruguayo, sobre las ramificaciones de las actividades nazis en el país, las cuales parecen conducir directamente al Ministro del Reich en Montevideo, Otto Langbann, y a sus auxiliares. Se dice en los centros oficiales que es posible que se pida a Julio Daldorf, jefe de las unidades nazistas en territorio uruguayo, que abandone éste.

En el informe, dícese en los círculos bien enterados, se especifica los siguientes puntos:

1.—Existe en el Uruguay una organización nazi, perfectamente preparada, que depende de la Legación de Alemania.

2.—Hay un grupo de propaganda en cada escuela alemana del país.

3.—Por conducto de varios centros alemanes y sus filiales, se está desarrollando un plan de infiltración nazi en todos los órdenes de la vida uruguaya.

Hasta ahora la policía ha arrestado a nueve súbditos alemanes, por su participación en las actividades antiuruguayas.

Parece que se aludía a Italia, no a Alemania al hablarse de condiciones deshonrosas

LES VERRIERS, Suiza, Junio 17. (AP).—La mayoría de los franceses residentes en Suiza opinan que las demandas alemanas a Francia pueden permitir una paz «honorable», y que por ello las palabras de hoy del Ministro de Estado Badouin estaban dirigidas al Primer Ministro Mussolini, ya que las exigencias italianas de que la República ceda Córcega, Saboya y Niza, son clasificables como «deshonrosas», y que por ello debe esperarse que el mariscal Petain y el pueblo francés preferirán luchar, a pesar de los factores adversos, antes que someterse a semejantes condiciones.

Los cuatro requisitos de una defensa continental

— III —

El brigadier general G. V. Strong, del Estado Mayor del Ejército, no parece participar de esta opinión funeraria. Este estratega considera condición ineludible de la seguridad de los Estados Unidos que un agresor de otro continente no tenga bases en este hemisferio. Naturalmente estima que la otra condición indispensable es que el Canal de Panamá esté abierto para el tránsito de la flota. El Caribe es «la antecámara del Canal». Pues bien, en las aguas del Caribe bañan sus costas once países soberanos iberoamericanos. Es de suponer que Estados Unidos tenga algo convenido en materias de defensa ya con algunos de ellos. De todas maneras su cooperación es vital no ya para la defensa del hemisferio sino para la seguridad primaria de los Estados Unidos.

Recientes discursos del presidente Roosevelt nos han dicho cómo el mundo se redujo por efecto de las flotas aéreas. EE. UU. perdió la situación privilegiada que le había permitido vivir un siglo en semidesarme, la de no tener vecinos poderosos. Ahora todas las potencias militares de todos los continentes son sus vecinos, y los de la América Latina.

Desde el punto de vista político es indispensable que las naciones que se determinen a unir su suerte a este país en la defensa del Continente sepan que se unen no sólo a la nación más poderosa sino que a la que pueda hacer frente a toda posible combinación de agresores. Nadie duda aquí ni en América Latina que este país tiene la mayor fuerza potencial en el mundo; pero es la activa traducida en armamentos inmediatos la que ahora cuenta. Hasta hace poco había escasa esperanza de que Estados Unidos acometiera sus planes militares en la escala necesaria. Ahora lo contrario parece ser la verdad. El Gobierno y el pueblo se están sacudiendo de la maraña político-administrativa que entorpecía el camino de su defensa.

Se nos decía hasta hace poco que necesitaría más de cinco años para levantar sus efectivos navales una quinta parte sobre los consultados en el Acta de 1983. Se admite que su capacidad de producción de aviones no pasa de 1,000 al mes, tal vez un quinto de lo que produce Alemania, y la producción real es acaso la mitad. No se desmiente que el Ejército y la Marina necesitarían un año para doblar su hoy bien magra provisión de aviones. No hay duda de que los cañones antiaéreos de que se dice dispone el ejército apenas servirían para defender una sola ciudad contra un ataque a la moderna, que la dotación total de cañones antitanques no alcanzaría a la cuarta parte del número de tanques que participaron en un solo reciente combate de Francia.

Todo eso se dijo y se publicó, pero lo cierto es también que este país apenas está invirtiendo en defensa el 2 por ciento de su renta nacional; Alemania invertía sobre el 6 por ciento antes de entrar a la guerra y Japón está cerca del 5 por ciento. Estados Unidos posee más de la mitad de la riqueza del mundo y su producción industrial supera a la producción sumada de las cuatro grandes potencias que le siguen.

El problema militar de este país es, entonces, exclusivamente de movilización de sus capacidades potenciales y éste es un problema político más que técnico. Cuando Roosevelt señaló una meta de 50,000 aviones, de que ya había hablado el capitán Rickenbacker, no estaba fantaseando. Esa podría ser la mitad de la producción mensual de este país movilizado para una guerra total, y sin abandonar una producción similar de tanques. Yo creo que Estados Unidos se armará a un paso acelerado y no en razón del último telegrama de los corresponsales de guerra; se armará, quienesquiera que sean los triunfadores en la contienda de Europa. El mundo está pasando del industrialismo al militarismo o volviendo a él. El problema de la defensa continental completo y difícil si hay alguno es ante todo diplomático y político pero exigiría alguna forma de fusión de recursos y elementos militares. No hay 700 aviones en todas las fuerzas aéreas de las veinte repúblicas latinoamericanas. No cuentan con más de una docena de acorazados y cruceros muy antiguos y los destroyers, cañoneros y buques auxiliares no pasarían de un centenar. Habrá unos 300,000 hombres en los ejércitos regulares y un millón y medio de reservas con entrenamiento militar, pero tendrían que depender casi enteramente de este país para sus armamentos.

— IV —

En 1914 el mundo entró a la guerra en plena prosperidad económica. Ahora ha entrado a ella en plena crisis, con un régimen económico deteriorándose nacional e internacionalmente. Para sorpresa de muchos esta segunda guerra mundial no ha traído prosperidad sino que nuevos quebrantos. Ha acentuado desde luego el esfuerzo desesperado en que ya nos debatíamos todos los países por exportar a mercados cada vez más estrechos e inestables. De la primera guerra mundial se derivó una danza de inflaciones y deflaciones que culminaron en la gran crisis de 1929. La de esta guerra será un reajuste económico social de magnitudes tan fundamentales que pondrán a prueba la capacidad de cada nación americana para producir hombres de Estado.

En medio de este obscuro panorama hemos tenido que volver la vista a nuestro hemisferio y analizar las posibilidades de organizar un sistema económico interamericano que siga el rumbo de la solidaridad continental. En este terreno uno encuentra menos comprensión de parte de la opinión americana que en el militar o el político. Se ha repetido tanto que todo este panamericanismo no es más que una manera como las repúblicas iberoamericanas obtienen de los Estados Unidos ventajas económicas que tienen escaso retorno que se hace difícil decir que lo contrario es la verdad. Pero lo contrario es la verdad. La balanza comercial que fué siempre favorable a la América Latina dejó de serlo en 1938 y se inclinó a favor de los Estados Unidos por 79 millones de dólares. Considerando intercambios invisibles la balanza total de pagos entre Estados Unidos y América Latina es favorable a este país en unos 260 millones de dólares al año. Con o sin moras los países latinoamericanos en conjunto han pagado más en intereses y amortizaciones que lo que recibieron en préstamos de inversionistas americanos. Las inversiones privadas norteamericanas en los países de la América Latina han rendido utilidades mucho mayores del total allí invertido. En otros términos, año a año, y en cualquier período de año, más dólares vienen de la América Latina a los Estados que los que van de aquí a allá como resultado de nuestro intercambio comercial y financiero.

Tal era el problema antes de esta segunda guerra mundial. En los últimos ocho meses Estados Unidos incrementó sus ventas a la América Latina en un 54 por ciento; la América Latina sólo un 30 por ciento de sus exportaciones a este país.

Las soluciones para este desequilibrio creciente serían: 1o. Créditos a corto y largo plazo que sólo resultan paliativos y aumentan a la larga el desequilibrio, sobre todo si se destinan a financiar más exportaciones aún de los Estados Unidos a la América Latina como son los que otorga el Import Export Bank. 2o.—Un aumento en los renglones actuales de compra de los Estados Unidos. 3o.—El desarrollo en América Latina de nuevas líneas de producción que complementen el mercado de los Estados Unidos. 4o.—La limitación en la América Latina de las importaciones procedentes de los Estados Unidos.

La emergencia latinoamericana en estos momentos está en sus grandes saldos de producción sin mercado. Una economía continental debería, con la cooperación de los Estados Unidos, encontrar la manera de disponer de esos saldos.

No será sencillo organizar la defensa del Continente con naciones sacudidas en sus cimientos por una angustia económica. La revalorización del café, del azúcar, del cacao, algún arreglo de mercados para metales y frutas se ofrece en este campo a la meditación de un núcleo de hombres de Estado.

Con que Estados Unidos consumiera una semana al año carnes argentinas y uruguayas se habría resuelto ese problema económico interamericano que tan pesadamente ha obstaculizado la política de solidaridad continental.

Ha habido años en que Argentina y Uruguay compraron la producción de una semana de todas las fábricas de automóviles de los Estados Unidos.

Y sin excluir el consumo de producción doméstica bastaría un aumento de 2 por ciento en la carne que comen los habitantes de este país para traer el mismo resultado. Un informe de la National Youth Administration recomienda un aumento de 43 por ciento en el consumo de carnes de la población hasta llegar a una dieta adecuada.

El frente económico marcha tan indisolublemente unido al frente diplomático y al militar que no parece posible acometer una empresa de defensa continental sin buscar alguna forma de federación y coordinación de los recursos e intercambios.

Se cree que la única probabilidad de triunfo republicano en E. Unidos sería adoptar un programa pro Aliados

Wendell Willkie uno de los candidatos favoritos, dice que el sentimiento nacional es en favor de prestar ayuda a los Aliados y que los aislamentistas casi no existen ya

(De nuestra redacción en Nueva York).

N. YORK. Junio 15. (Exclusivo).— Los éxitos constantes de las armas alemanas en Europa y la actividad de su propaganda en este continente han ido acabando con las posibilidades que tuvieran los republicanos al principio de la campaña política de obtener consideración popular mediante un programa en pro del aislamiento. De momento el público norteamericano ha olvidado todos los problemas locales y reconcentra su atención en el problema mayor, el de la defensa.

La desconfianza sobre la posición del señor Roosevelt no ha disminuído mucho. Existe la duda de que tenga la energía suficiente para establecer un programa firme de defensa y se cita su record anterior de derroches y de posibilidades, comparándolo con el de los gobiernos de Francia y la Gran Bretaña, donde los preparación para la defensa fué angustiosamente débil.

Las mismas reformas concedidas por el gobierno del señor Roosevelt en favor de los obreros son citadas por los republicanos como puntos débiles en un programa de rearme y dicen que en la lucha actual contra el sistema totalitario, en el que cada hombre y cada mujer es parte de la máquina de guerra, solo es posible obtener la superioridad necesaria para la victoria mediante un sistema enérgico en el cual todo quede subordinado a los intereses de la comunidad.

Wendell Willkie, candidato favorecido por las fuerzas vivas, la prensa y todos los republicanos de ideas precisas en lo concerniente al peligro que para el país representaría una victoria totalitaria en Europa, después de su gira reciente por el país, manifestó:

«Estoy convencido de que el Partido Republicano en su asamblea nacional no incorporara ningún dispositivo sobre el aislamiento. El sentimiento en toda la nación es en favor de extender toda la ayuda posible a los aliados. «Willkie agregó que el número de aislamantistas» había sido reducido a una minoría infinita en los últimos dos meses:

El señor Willkie declaró que el candidato presidencial que se imagine que va a conseguir el favor de los delegados en la Asamblea, hablando de «aislamiento» está equivocado. «No he encontrado ninguna diferencia de opinión, dijo, entre los estados del Atlántico los del Centro y los del Pacífico. Todos ellos están unidos en un tema: que es preciso ayudar inmediatamente a los aliados para contener a Hitler».

Igualmente la prensa republicana demuestra favorecer a tesis de ayuda inmediata a los aliados. En Nueva York, el Herald Tribune, el más importante de los órganos republicanos en el Atlántico, recomendó declarar la guerra a Alemania de una vez; en el centro, el Chicago Daily News, el Detroit Times, el Kansas City Star enérgicamente recomiendan ayudar a los aliados, y en la costa lel Pacífico, el Los Angeles Times, el San Francisco Call y el Seattle Daily Times abiertamente reconocen que es preferible una alianza con Francia e Inglaterra a tener que pelear solos más tarde.

Una de las caricaturas editoriales que ha sido más copiada por los diarios del interior del país, ha sido la originada por un diario republicano de Detroit, representando a los tres grupos que se oponen al frente unido contra los totalitarios. En el frente de los grupos marcha el agitador bolchevique con una banderita que dice: «Abajo la histeria». «Nada nos puede hacer daño». Completa otro carácter que combina las peculiaridades étnicas de alemanes e italianos, en uniforme y el letrero de su banderita dice: «¿Para qué queremos prepararnos?».

Otra caricatura que también se ha copiado mucho es la originada por el Daily Times de Seattle, Oregón, en la que, bajo el título de «El Tercer Mosquetero, el Tío Samuel, con el traje de Portos, ve a Attos, (Francia) y Aramis (Inglaterra) en dificultades contra el enemigo y dice: «Quiero evitar los compromisos extranjeros; pero no me halaga la idea de tener que pelear solo más tarde».

La Asamblea Republicana se reunirá el 24 de junio en Filadelfia. Poco a poco los dirigentes han ido pasándose al campo intervencionista y en un artículo de Washington, Jack Beall, del Herald Tribune, dice que los republicanos comprenden perfectamente;

1. Que el Presidente Roosevelt será el candidato demócrata.

2. Que el unico problema presente es el de la preparación para la defensa.

3. Que los debates versarán sobre la forma en que debarán llevar a cabo los preparativos; es decir, mediante la centralización de la autoridad, como se hecho en Inglaterra bajo el gobierno de Churchill; o siguiendo la forma normal democrática, como lo aconseja Roosevelt.

Es muy probable que los republicanos opten por la fórmula inglesa y en tal caso la campaña sería rendida, porque gran parte del país esta convencida de q. no es posible mantener las reformas sociales en tiempos de peligro. Roosevelt y los demócratas en su asamblea tres semanas después de la republicana, adoptarían la fórmula de Chamberlain es decir, la del rearme lento sin eliminar las reformas sociales.

Si ambos partidos deciden llevar al electorado este programa, con las dos fórmulas claramente delineadas, es difícil decir quién triunfará.

Mientras que las personas más prácticas creen que es imposible luchar contra los totalitarios, si se permiten las demoras causadas por las disputas obreras, las leyes de horas de trabajo, los descansos en los días de fiesta, los lucros indebidos y el regateo característico del sistema de la competencia libre, no faltan otros idealistas que aseguren que se puede comer el pan y guardarlo al tiempo El fracaso del programa de Chamberlain no ha enseñado nada a estos elementos, cuyos portavoces más ruidosos son los dirigentes obreros y escritores liríricos.

Ernest Bevin, el Ministro de Trabajo de la Gran Bretaña, en un discurso radiado de Londres, dió la voz de alerta a los dirigentes obreros americanos. «Si Hitler gana», dijo el Presidente de la poderosa Unión de Transportes y actual ministro inglés, «todas las reformas que los obreros hemos conseguido se perderán. Es preferible que todos sacrifiquemos algo ahora para recuperarlo después de la victoria».

La mayor parte de los observadores está convencida de que ya ganen los republicanos o los demócratas. Estados Unidos tendrá forzosamente que intervenir más activamente en la contienda europea. Sus intereses están vitalmente afectados y los demagogos no podrán ocultar el peligro del ojo de sus constituyentes.

El departamento de Estado de los Estados Unidos estudia cuestiones diversas relacionadas con la guerra

Después de amplias investigaciones técnicas se ha puesto de manifiesto que, dentro de dos años, los Estados Unidos podrán producir caucho sintético bastante para su consumo

WASHINGTON, junio 17. (Havas) El Secretario de Estado, Cordell Hull, declaró hoy que el Departamento está estudiando las cuestiones derivadas de los acontecimientos que últimamente se han producido en Europa siendo una de ellas la referente al futuro de las posesiones francesas en el Hemisferio Occidental.

El mismo asunto fué discutido hoy entre el subsecretario de Estado Mr. Sumner Welles y varias autoridades militares y navales, entre las que se hallaba el general Marshall, jefe del Estado Mayor del Ejército.

Por otra parte, con el fin de facilitar la entrega de aviones de guerra a los aliados, se ha dispuesto que éstos queden autorizados a efectuar vuelos por encima de la frontera con el Canadá. Hasta ahora, los aeroplanos comprados en los Estados Unidos por los aliados, debían aterrizar cerca de la frontera y ser remolcados hasta el país vecino.

Teóricamente, la nueva disposición permite a los aviones comprados por los aliados volar directamente desde los Estados Unidos a Europa.

Estados Unidos podrá fabricar caucho sintético para su defensa

NUEVA YORK, junio 17. (AP) — Las investigaciones hechas en los medios competentes, ponen de relieve que debido a los progresos tecnológicos, esta nación podrá producir, dentro de dos años, caucho sintético en cantidades suficientes para la defensa nacional y las necesidades de la industria.

Goodrich será capaz de producir en el año 36.000 toneladas. y se supone que la Standard Oil, Dupont, Dow Chemical Firestone y otras firmas lograrían una producción de 180,000 toneladas.

Las necesidades de los Estados Unidos exigen alrededor de 600.000 toneladas anuales.

FRANCIA NO PUEDE ORGANIZAR YA LA RESISTENCIA

BERLIN, junio 17 (AP.).—La agencia oficial DNB informa desde el frente que es ya completamente imposible a los franceses organizar una resistencia ordenada en la porción central de Francia.

Agrega que la resistencia francesa se está haciendo sin coordinación desde hace dos días y que no ha logrado contener el avance de las tropas alemanas.

Agrega que teniendo un tratado de mutua ayuda con Letonia, no tolera que ésta y Estonia actúen en contra

Los plenipotenciarios del Gobierno letón se trasladaron a la frontera para tratar con los del Ejército soviético los planes para el acoplamiento de tropas de ambos países

RIGA, junio 17, (Havas).—El Gobierno de Letonia ha comunicado que el Gobierno, inmediatamente después de recibir una nota de la Rusia soviética con fecha de ayer, se reunió en sesión extraordinaria, bajo la presidencia de Karlis Ulamnis, Presidente de la República.

El Gobierno decidió hacer saber a Moscú, que con el mismo espíritu de lealtad conque había observado siempre el pacto de mutua ayuda accedía a la demanda de autorización hecha por el Gobierno soviético, para la entrada de sus tropas en Letonia

Al mismo tiempo, el Gobierno envió su dimisión al Presidente de la República, quien encargó a los Ministros que siguieran en sus puestos hasta la constitución del nuevo Gobierno.

Los plenipotenciarios del ejército letón, se trasladaron esta noche a la frontera para acordar con los del ejército soviético los detalles sobre el acoplamiento de las tropas de los dos países.

Las primeras unidades soviéticas que franquearon la frontera de Letonia lo hicieron esta mañana.

También, esta mañana se reunió el Gobierno bajo la presidencia de Ulmanis y tomó el acuerdo de bloquear las cuentas corrientes y depósitos en los Bancos, con el fin de proteger los intereses de los depositarios en dichos establecimientos de crédito.

La formación del nuevo Gobierno continúa, y se menciona como probable Presidente del Consejo de Ministros al ministro del Interior, periodista Paleckis, y al ministro de Estado, profesor Krevemickevicius.

Los primeros tanques de Rusia llegaron a esta capital al mediodía de hoy y se alojaron en la estación, la prefectura y Correos.

La población de Riga conserva la calma más absoluta.

El ministro del Interior pronunció una alocución por radio, pidiendo a la población que recibiera en los términos más amistosos a las tropas soviéticas.

Explica Rusia que no podía tolerar el Tratado de Letonia con Estonia

MOSCU, junio 17. (Havas).— La agencia Tass, publica un comunicado acerca de las relaciones entre los Soviets y Letonia, así como entre este país y los estonianos, que dice:

«El 16 de este mes (ayer), el Primer Ministro y Comisario de Relaciones Exteriores Vyachelaff Molotoff dirigió una representación al Gobierno de Letonia, declarando que el Gobierno soviético consideraba cosa probada que el de Letonia, no solamente no había liquidado su alianza militar con Estonia, dirigida contra Rusia, sino que esa alianza, ampliada, atrajo a Lituania y trataba de atraer a Finlandia.

«Antes de la firma del pacto de mutua ayuda entre los Soviets y Letonia, el Gobierno soviético pudo cerrar los ojos hacia esta alianza, pero después de la conclusión de aquél, se consideraba por el Gobierno soviético inadmisible, por encerrar un peligro y una amenaza para la seguridad de las fronteras de la Unión soviética.

Otro despacho de la agencia Tass, dice que la entrada de las tropas soviéticas en Kaunas, fué recibida con aclamaciones de entusiasmo por la población, que arrojó flores al paso de los tanques y las unidades motorizadas.

Las manifestaciones de regocijo continuaron durante el desfile sin interrupción.

Según comunicación de la Embajada alemana a la Comisaría de Estado, el Presidente de Lituania, Antanas Smetona y algunos otros miembros del Gobierno, huyeron, clandestinamente, a territorio alemán, donde fueron internados.

Estados Unidos toma parte indirecta en la contienda europea dando a los Aliados toda la ayuda que es posible

«A medida que el pueblo americano va comprendiendo las realidades—dice un corresponsal—el Gobierno dispone de mayor libertad para adoptar las medidas más convenientes»

(De nuestra redacción en Nueva York)

NUEVA YORK, junio 15.—Los sucesos de la semana pasada han dejado poca duda sobre cual es la actitud del gobierno y el pueblo de los Estados Unidos con respecto a la guerra europea. No se ha declarado la guerra a Alemania ni se ha hecho ninguna manifestación oficial sobre mayor ayuda a los aliados; pero se ha puesto en práctica la declaración que hizo el Presidente Roosevelt en su mensaje al Congreso del 4 de enero de 1939, y que ratificó más claramente el martes.

«Hay muchos métodos pacíficos que son más efectivos que las notas y las palabras para hacer comprender a los países agresores los sentimientos de nuestro pueblo.

Esto quiere decir que el Presidente y sus consejeros están comenzando un camino más directo que el adoptado hasta ahora y que se disponen a ayudar a las democracias aliadas con materiales. De momento todos los movimientos son prudentes en atención a las limitaciones de la ley de neutralidad y a la falta de comprendimiento de algunos sectores de la opinión pública sobre el verdadero significado para América de la guerra en Europa.

Cuando comenzó la guerra, el sentimiento público era favorable a la neutralidad estricta y lo único que el gobierno pudo conseguir del congreso fué la abolición del embargo de armas, aunque se dejó en vigor la Ley Johnson que prohibe los empréstitos a países que tengan deudas viejas pendientes y la autoridad para hacer embarques de armas se limitó a ventas de contado y entregados en muelles americanos. En esa fecha el Presidente Roosevelt dijo que los Estados Unidos no serían arrastrados a la vorágine europea. Desde entonces los alemanes han invadido a cinco países neutrales y han obtenido una victoria militar inicial sobre los aliados.

Esta circunstancia ha ejercido influencia aquí y la opinión pública comienza ahora a darse cuenta de que la idea orignal de que los aliados ganarían la guerra de cualesquier modo tiene que modificarse. Hoy se comprende que solamente con la ayuda de materiales americanos podrían los aliados ganar la guerra. El Gobierno sabe que si la presión alemana aumenta y otros países, se unen a Alemania, el público americano querrá participar directamente en la guerra.

EL EJEMPLO DEL PASADO

El aislamiento americano ha sido el producto de la borrachera de la guerra pasada y el dolor de cabeza consecuente. A raíz de haber terminado la guerra, una ola de escritores liberales y materialistas ridiculizaron el esfuerzo y se destacó el derroche con los lucros exagerados obtenidos por algunas corporaciones. El idealismo liberal del Presidente Wilson y la hipocresía patriótica tuvieron mucha culpa en la desilusión sufrida por el pueblo americano en aquella ocasión. Porque si el gobierno de Wilson hubiese hablado con franqueza al público y le hubiera hecho saber lo que para este país económicamente representaría una victoria alemana, no hubiera sido preciso la invención de la frase «la guerra para acabar las guerras». Al mismo tiempo, la forma en que algunos capitalistas poco escrupulosos explotaron la tragedia para lucrarse, causó desdén indecible en el público.

El mismo hecho de que el gobierno americano tratase de cobrar los empréstitos hechos a sus ex-aliados, a pesar de la promesa de Wilson de que los fondos serían parte de la contribución americana al esfuerzo guerrero de los aliados, y que estos más tarde se negasen a continuar sus pagos, creó leyes, que como las de Johnson, fueron el reflejo de los sentimientos de los políticos proalemanes o partidarios del aislamiento.

De todo esto tiene mucha culpa también, la ignorancia que de la historia tiene el público americano. Los libros textos empleados en las escuelas públicas de este país, por razones que no son fáciles de comprender, ocultan del estudiante las realidades de la política internacional. Por ejemplo, no se enseña el verdadero significado de la Doctrina de Monroe ni cual fué su origen.

Para el americano promedio, esta doctrina, proclamada por el Presidente Monroe es una tradición de aislamiento del nuevo mundo de las contiendas europeos y ningún libro texto en los Estados Unidos revela que dicha doctrina fué realmente el producto de la diplomacia inglesa, que en su lucha con las grandes potencias europeas, después de las guerras napoleónicas, deseaba apartar al hemisferio occidental de las influencias de Europa. El Primer Minostro Channing, después de tres años de lucha logró convencer al gobierno de Estados Unidos que sería conveniente para los dos países anglosajones mantener el status continental americano. Para obtener el asentimiento del Gobierno presidido por Monroe, Channing prometió que la escuadra inglesa custodiaría al Océano Atlántico y ayudaría en caso de dificultades a Estados Unidos a mantener el orden continental.

EL PACTO DE GANTE RENOVADO

Dicha doctrina fué en realidad un pacto tácito entre Inglaterra y Estados Unidos que cimentó el otro, firmado en Gante en 1815, sobre la inviolabilidad del territorio británico en Norte América. Los gobernantes americanos conocen las realidades internacionales; pero nunca se han preocupado de llevar esos conocimientos al dominio público. La guerra pasada, en cierto modo, fué consecuencia de esos pactos escritos o tácitos. Igualmente fué producto de estos arreglos la ayuda tácita prestada por Inglaterra a Estados Unidos durante su guerra con España por la independencia de Cuba. Y la abstención inglesa de la guerra franco-alemana de 1870 se debió mayormente al desconocimiento de Francia en 1868 de los compromisos ingleses con respecto al Nuevo Mundo.

Poco a poco los editorialistas y los que escriben para educar al público van enseñando al pueblo americano que su grandioso aislamiento es el resultado de la política combinada de Londres y Washington y que la escuadra inglesa representa una economía enorme para el Tesoro de Estados Unidos. A medida que se va comprendiendo mejor esta realidad, el público va perdiendo sus ilusiones sobre la posibilidad de continuar aislado, si Ingleterra llegase a perder su preponderancia en el mundo y comienza a comprender que sin la protección de la madre patria y su poderosa aliada, Francia, Estados Unidos tendría que pagar los gastos enormes de un gran ejército permanente y de dos escuadras formidables. Ello acabaría con las ventajas económicas que han permitido a los norteamericanos gozar del nivel más alto de vida del mundo.

A medida que el público va comprendiendo estas cosas, el Gobierno va perdiendo su temor y los dirigentes militares y navales van obteniendo así mayor autoridad para hacer lo que ellos crean más conveniente. Esto se ha manifestado en las ventas de aeroplanos militares. Para conservar las apariencias de neutralidad, el gobierno «devuelve» a los fabricantes los aparatos usados, a cambio de créditos a cuenta de otros que se fabricaran más tarde. Los fabricantes a su vez venden dichas maquinas a los aliados. Esta misma fórmula se empleará con el millón de fusiles Enfield y Spriengfield en los arsenales americanos y los 7,000 cañones 75 guardados desde la guerra pasada.

TOMAN LOS ALEMANES FORTALEZAS DE METZ.

NUEVA YORK, Junio 17 (AP). —La Radio alemana trasmitió un mensaje anunciando que las fortalezas de Metz capitularon esta tarde, según anunció del alto mando.

El observador norteamericano Taylor dice que no ha sido rota todavía la espina dorsal de la nación francesa

La Princesa Juliana, heredera del trono de Holanda, ha pronunciado una alocución por radio desde el Canadá, donde se ha refugiado, elogiando a las tropas aliadas

NUEVA YORK, junio 17, (Havas). —Un observador americano, que se halla en condiciones de juzgar el estado de ánimo de Francia, cree que «la espina dorsal de la nación francesa no ha sido rota aún».

Edmond Taylor, corresponsal de la Columbia Broadcasting Company en Burdeos, en el curso de una emisión retransmitida a todas las estaciones de la red de la Columbia, declara que «se ha operado desde ayer un cambio en la atmósfera».

«Durante la mañana de hoy, los franceses creían que la guerra había terminado. Esta noche, sin embargo, se había operado un cambio sutil Los franceses vuelven a mostrarse inquietos. ¿Es esto lo que desea realmente Hitler? ¿Quiere eliminar a Francia como amenaza, o quiere humillarla, y después destruírla, como ha destruído a Polonia y a Checoeslovaquia?

«No conocemos las contestaciones a esas preguntas, pero la cosa es evidente para todo observador. La espina dorsal de la nación no ha sido rota todavía. El Ministro de Estado Beaudoin expresó un sentimiento muy generalizado, cuando declaró esta mañana que si el pueblo de Francia tuviera que escoger entre la vida y el honor no puede dudarse cuál habría de ser su elección».

El corresponsal americano agrega que el coraje del pueblo francés, aún pudiera dar a los alemanes una sorpresa desagradable, si tratasen de exasperarle.

La Princesa Juliana, de Holanda, habla por radio en alabanza de los ejércitos inglés y francés

MONTBELLO, Quebec, junio 17, (Havas).—La Princesa Juliana, heredera del trono de Holanda, que se ha refugiado en Canadá, pronunció hoy una alocución por radio en la que dijo en francés, lo siguiente:

«Quiero expresar, antes que nada, mi admiración por los valientes ejércitos aliados, que hasta ahora perseveran en una lucha desigual contra los alemanes, a pesar de su superioridad en número, en artillería, en aviación y, sobre todo, en equipo motorizado.

«Saben esos ejércitos que no solamente se baten por sus patrias, sino por la libertad de la humanidad entera».

Inmediatamente después, empleando el idioma inglés, dió las gracias al Canadá y a los Estados Unidos por la hospitalidad y el socorro que brindan a los refugiados.

Luego de referir a qué se debe su estancia en el Canadá, dijo que había huído a este país, para escapar a la Gestapo alemana.

«Nosotros estamos en la lista negra de los nazis. Nadie sabe lo que ocurre a los prisioneros de la Gestapo».

M.E.C.D. 2016

HAN BAJADO POR LA GUERRA LAS RECAUDACIONES ADUANALES

EN ESTE MES QUEDARA EN VIGOR LA NUEVA REGLAMENTACION DEL IMPUESTO DE LOS 35 MILLONES

No obstante la merma de las recaudaciones aduanales el Gobierno tiene el propósito de no crear nuevos impuestos al contribuyente. Sitúan fondos para la A. Constituyente

El Secretario de Hacienda, ingeniero Eduardo I. Montoulieu, recibió ayer, después del mediodía, a los reporters encargados de la información en la citada dependencia. A la pregunta, de cuándo sería puesto en vigor el nuevo reglamento del impuesto de los 35 millones, respondió el señor Montoulieu que terminado ya su estudio y pasados en limpio sus capítulos y articulado correspondiente espera que antes de fin de mes se encuentre en poder del Ejecutivo para su sanción.

Respecto a las bajas recaudaciones aduanales que se vienen registrando como consecuencia de lo restringido de las importaciones, a causa de la guerra europea, es asunto que ya estudian atentamente los altos funcionarios del departamento; y si se toman medidas para conjurar el mal, no cree el ingeniero Montoulieu sea necesaria la imposición de nuevas tasas o impuestos, pues se opone a que se grave todavía más la carga a los contribuyentes.

En relación con el cumplimiento del decreto 994, estima que casi todos los contribuyentes a quienes sus disposiciones afectan directamente, sin embargo, lo vienen cumpliendo, y que tanto él como el Director de Rentas ingeniero Masses Valera, y el personal que éste tiene sus órdenes, están dispuestos a facilitar su ayuda a los contribuyentes, poniendo a su alcance cuantos datos estimen precisos para su más exacto cumplimiento; teniendo entendido que los inspectores, al realizar su labor en las casas de comercio, industria etc., son los primeros en dar esas facilidades a todos ara el mejor éxito en su observancia.

Respecto del estudio que realizan funcionarios del departamento en relación con la estabilización de la moneda, se continúan en esa labor, en la que espera poder llevar en breve a una solución favorable.

Situación de fondos

Por decreto presidencial, a propuesta del Secretario de Hacienda, se ha dispuesto la situación de $114.000.00, para pagar atenciones de la Asamblea Constituyente; otra, por $189.000.00, para compras de material de guerra para el Ejército.

Para pagar atenciones de empleados de Obras Públicas, se dispone la situación de fondos por $56.000.00.

Para la jubilación civil

Por la Dirección General de Contabilidad se tramitó en la mañana de ayer, la orden de adelanto de $6.000.00, para pagar atenciones de jubilación civil de los empleados de la Secretaría de Gobernación.

Para el jueves de esta semana, se situarán los fondos correspondientes para la propia atención de los empleados de la Secretaría de Agricultura.

Las recaudaciones

Según los partes telegráficos recibidos en la Dirección General de Contabilidad, el pasado sábado se recaudaron en todas las oficinas fiscales y aduanales de la República, $316.558.28.

Lo recaudado por todos conceptos en el presente ejercicio fiscal que comenzó el primero de enero del año actual, asciende a $36.781.552.22.

Nuevos pensionados

Por distintas Audiencias de la República se han recibido en la Pagaduría de las Clases Pasivas los expedientes concediendo jubilaciones a las siguientes personas que han sido empleados del Estado: Manuela Herminia de la Caridad Quiroga Hernández, con pensión de $30.00; Paula C-Farrill, con $45.00; Andrés Avelino Velozo, con $980.00.

Jubilados escolares

Una comisión representativa de los Jubilados Escolares visitó ayer la Dirección General de Contabilidad, en gestión para que sitúen la cantidad suficiente que permita cobrar la mensualidad de enero de este año, a los jubilados de las provincias de Pinar del Río, Matanzas, Santa Clara, Camagüey y Oriente.

Expusieron los comisionados al Director de Contabilidad la crítica situación por que atraviesan estos viejos servidores de la República, pues ya se les adeuda seis meses de pensiones, no obstante lo reducido del montante de lo que perciben, que no excede de $30.00 cada uno.

A dichos señores se les informó que hasta el momento no se ha encontrado una nueva fórmula que permita al Estado continuar prestando su cooperación directa a esos fondos del Retiro Escolar y por lo tanto, hasta que no cobren los maestros en activo el actual mes de junio, no se dispondrá de numerario suficiente para pagar esa mensualidad del mes de enero, que vienen reclamando.

Inspección en Santa Clara

El Director de Contabilidad, señor Antolín del Collado, nos informó ayer, que los inspectores de su departamento continúan sus trabajos de inspección en la Zona Fiscal de Santa Clara, que fué desfalcada recientemente y de cuyo hecho dimos cuenta en su oportunidad. Todavía no ha sido terminado el arqueo, cuyo minucioso trabajo lo están llevando a cabo con el Juez Especial que ha sido designado por el Secretario de Hacienda; los inspectores tratan ahora de encauzar el desenvolvimiento normal de dichas oficinas, actuando a la vez desde los cargos que tienen confiados en comisión de administrador, tesorero y contador, hasta que sean designados los funcionarios que en propiedad deberán ocupar esos puestos.

Entrelíneas

ACADEMIA DE ARTES DRAMATICAS

I

En la mañana del pasado domingo quedó inaugurada en la Escuela Libre de la Habana la Academia de Artes Dramáticas, iniciativa que ha cristalizado gracias a los tesoneros y entusiastas esfuerzos de un grupo de distinguidos profesores y periodistas, reunido por el Dr. Rubia Barcia. Un acto sencillo y cordial inició el curso, previas explicatorias palabras de su Director y del Dr. Luis A. Baralt, Catedrático de Estética en nuestra Universidad y uno de los más fervorosos animadores del teatro en Cuba. Uno y otro llevaron al auditorio, en líneas generales, el propósito que inspira a la Academia y el plan que se dispone desarrollar. Debemos agregar que el curso se ha iniciado con numerosos alumnos.

II

Que tan bella faena cuenta de antemano con toda nuestra simpatía, nos parece de más consignarlo. El manoseado cliché de que la Academia «viene a llenar una gran necesidad» como suele decirse en estos casos, nunca estuvo más justificado. Jorge Mañach—lo recordó el doctor Baralt—a su paso por la Secretaría de Educación libró en favor de análogo propósito la singular batalla del Quijote con los molinos, pues el Ministro subsiguiente inclinó la preferencia del crédito destinado al cultivo de la música y de las artes dramáticas, a la instauración de escuelas primarias, ¡que bastante faltan hacían, por cierto!, pero no tanto para dejar al descubierto, sin realización, aquel aspecto de la cultura nacional. Mas han transcurrido seis años desde entonces.

III

El plan que oímos esbozar de la Academia, las asignaturas que han de cursarse y la forma en que serán estudiadas por los alumnos, nos reconcilia un poco—seamos lealmente sinceros—con las academias en sí. Nada hay más que nos asuste que el «molde», que el «patrón» establecido y fijado, que el «modo» personal, aunque parezca paradójico—de una academia, principalmente si es, como tanto entra en las artes dramáticas, la declamación. Hace meses, en una de las revistas ilustradas más importantes de México, leímos un fino reportaje, presentado con numerosas fotografías de Berta Singerman, en el que se declaraba que la decadencia de la declamación en aquel país obedecía a la preponderancia de las academias, a la influencia de los modos previos en el temperamento de los alumnos. Exagerado el juicio o no, lo cierto es que tendía a propugnar un estado de liberación de las fórmulas establecidas, de las normas usuales, en beneficio de la personalidad del presunto actor, del recitador novel o en potencia.

Y es que tratándose de cualquiera de las bellas artes, la pedagogía, los métodos didácticos, no pueden ir más allá de la conformación del artista. Un profesor de literatura podrá enseñarle a un aventajo alumno las reglas y exigencias preceptivas para hacer una octava real, por ejemplo; pero ¡qué difícil, si no imposible, le resultará construirla si carece de don poético! Sin embargo, a más de un poeta conocimos que cultivaban las diversas formas clásicas del verso, ignorantes, en lo absoluto, de las leyes y preceptos que las regían. Más tarde, adquirieron profundo conocimiento y dominio de las reglas, a medida que enriquecían su cultura, pero sin que ellos influyeran para nada en la concepción y expresión del verso, ya derivado hacia una forma peculiar característica de su personalidad como poeta.

IV

Frente a una personalidad definida, diferenciada, no valen escuelas, academias, ni preceptos; ya se sabe. El verdadero artista «será» contra todo, a pesar de todo. Pero si en su «don de arte» no tienen ascendencia aquellos, sí lo tienen, de manera extraordinaria, cuando el alumno se sujeta a un plan que, como el que escuchamos exponer el pasado domingo en esta Academia de Artes Dramáticas, pretende su integral conformación, a incorporarle conocimientos que han de nutrir su mente y su espíritu y que resultan elementos indispensables al acervo cultural del artista y, por lo tanto, factores de superación y de perfeccionamiento. No se trata, pues, de fórmulas, de recetas para «hacer», para «producir» un actor o un declamador, sino cátedras de múltiples disciplinas de las ciencias y las artes para una más apta disposición de sus innatas facultades.

FINAL

«Lo que natura no da, Salamanca no presta», reza el adagio castellano. Ciertamente, para llegar a ser artista se requiere una sola cosa: el serlo. Y cuando no se trata de un genio de un gran talento, capaz de resistir las influencias, las tentaciones de la desviación o el amaneramiento, la enseñanza académica puede hacerlo artista si media una devota consagración al estudio. Es ésta la admirable y plausible labor que emprende la Academia de Artes Dramáticas de la Escuela Libre de la Habana, que tiene una más hermosa y trascendente finalidad: el teatro cubano

E. FERNANDEZ ARRONDO.

LA DENUNCIA DE UN OBRERO

Leoncio Vento Oruña, vecino de Clavel 410, denunció a la policía que el propietario de la papelería situada en su domicilio se niega a abonarle la suma de 90 pesos que le adeuda por concepto de trabajo, amenazándolo para en caso de que insista en cobrarle dicha suma.

Coopera el Gobierno Provincial con el Retiro Periodístico

El Dr. V. Astolfi exige a los reporters el carnet que los acredita como profesionales

El gobernador de La Habana, doctor Adelardo Valdés Astolfi, ha recibido un escrito del señor Enrique H. Moreno, presidente del Directorio del Retiro Periodístico, en el cual reitera su solicitud, formulada en el mes de marzo, cuando la pasada Administración, a fin de que sólo se permita realizar las labores informativas en las oficinas del Gobierno Provincial a periodistas que se acrediten con el carnet de profesional.

El doctor Valdés Astolfi, se propone acceder a esa solicitud del Directorio del Retiro Periodístico, toda vez que cumple, de esa manera, con un decreto del señor Presidente de la República.

Así contribuirá el señor gobernador a poner coto a la intromisión de elementos incapacitados, en el periodismo habanero.

Los periodistas profesionales del Gobierno Provincial aplauden esa justa decisión del doctor Valdés Astolfi y lo felicitan sinceramente.

Reglamento de sociedades presentados

El señor Carlos Lunar, jefe del Registro del Gobierno Provincial de La Habana, informó a los reporters, que el señor Gerardo Díaz, había presentado para su estudio y resolución, el proyecto de Reglamento de la Sociedad de Estudios Psicológicos «Discípulos del doctor Alfredo Zayas y Alfonso»; y el señor Carlos T. de la Güera, el del «Directorio de la Asociación Política de Sargentos Nacionalistas del barrio de Arroyo Naranjo».

Continúa enfermo el doctor Valdés Astolfi

Todavía continúa recluído en su residencia de la Víbora, víctima de un fuerte ataque grippal, que lo retiene en cama, el gobernador de La Habana, doctor Adelardo Valdés Astolfi.

Distinguidas personalidades de nuestro mundo social y político han acudido al Gobierno Provincial, interesándose con el doctor Valdés Cartaya, secretario de Administración, por el estado de salud del joven gobernador.

Los reporters todos del Gobierno de la Provincia, hacen votos sinceros por el pronto restablecimiento del doctor Valdés Astolfi.

TRAJO EL «BARACOA» A LOS 38 ANTILLANOS QUE DETUVIERON EN ORIENTE

En las primeras horas de la madrugada de ayer, llegó a La Habana, procedente de Baracoa, el vapor de bandera nacional del mismo nombre, en el que llegaron custodiados por fuerzas del Ejército, los 38 haitianos y dominicanos sorprendidos cuando desembarcaban ilegalmente en las costas de la región oriental de Cuba.

Dichos individuos fueron desembarcados e internados en Tiscornia. Ayer mismo empezaron a actuar los cónsules de Haití, Santo Domingo y Francia, pues entre dichos inmigrantes hay dos naturales de la Isla Martinica, para gestionar sus reembarques cerca del Departamento de Inmigración.

Un representante de la Cruz Roja en los Escuderos de Colón

Hablará el viernes sobre los peligros de las vacaciones y comentarios sobre base ball

Los Escuderos de Colón del Consejo San Agustín No. 1390 de la Orden de Caballeros de Colón, que se reunieron el pasado viernes para preparar el programa del Día de los Padres, consistente en una comunión en corporación seguida de un acto social consistente en un desayuno con sus familiares y amistades, designaron la Iglesia de Monserrate para la celebración a las ocho de la mañana, de la comunión, suspendiendo el acto social del desayuno, en señal de duelo por el fallecimiento del Guardián electo del Consejo, señor José Rañó Pérez, padre del Escudero José Rañó García, acordando aplicar dicha comunión en general por los padres de todos y especialmente por los de los Escuderos Ramón García Infante y José Rañó.

También acordaron dejar sin efecto, por dicho motivo, la parte social del comienzo del campeonato de ping pong, señalado para el sábado día 15 de junio, que tienen concertado con el Club Olímpico Juvenil, en cuyo acto social iban a ser entregadas las medallas a los triunfadores en el reciente campeonato de basket ball inter miembros. La entrega de estas medallas se harán en fecha próxima.

El próximo viernes tendrán los Escuderos reunión de carácter cívico físico, en la que un representante de la Cruz Roja les hablará sobre los peligros de las vacaciones y los servicios de la Cruz Roja; haciéndose después comentarios sobre el base ball, divididos los muchachos en dos bandos.

El Padre Prior del Círculo, presbítero Pedro Rifer, Sch. P., ha ofrecido una serie de conferencias de diez minutos de duración cada conferencia, sobre la significación y liturgia de la santa misa, para lo que aprovechará las reuniones de los viernes por la noche, comenzando probablemente el próximo viernes.

Este interesante tema atraerá a las reuniones de los Escuderos, no sólo mayor número de muchachos, sino también a los miembros del Consejo que deseen aprovechar una instrucción que no debe faltar a todo católico consciente.

MANIFESTACION DE DUELO

BANES, junio 17. DIARIO, Habana.—Esta mañana se verificó el entierro del comandante Alberto Quiñones González, del Ejército Libertador, fallecido a los 72 años de edad. Era un rico hacendado, muy querido en esta ciudad. Despidió el duelo con sentidas frases el secretario de Gobernación.

Torres Martínez.
Corresponsal.

Salió de Gijón con rumbo a Cuba el vapor correo "Magallanes", que seguirá luego viaje a New York

El «Marqués de Comillas» zarpará para La Habana el 12 de Julio. Ascensos y nombramientos en la Aduana. Barcos que se esperan. Se les hará una cariñosa recepción a los periodistas americanos

Los señores García y Díaz Ltd., agentes generales en La Habana de la Compañía Trasatlántica Española, han recibido un informe cablegráfico de la Dirección de dicha Agencia, que se halla administrada por el Estado, de que el vapor correo español «Magallanes» salió de Bilbao el día 15 del corriente mes, el 16 de Santander y ayer de Gijón, siguiendo viaje a Vigo y Lisboa para llegar a la Habana el día 2 de julio próximo.

También han sido informados de que el vapor «Marqués de Comillas» efectuará su próxima salida, partiendo de Bilbao el día 12 de julio con escalas en Santander, Gijón, Vigo y Lisboa, para llegar a la Habana el día 30 de julio.

Tanto el «Magallanes», que ya ha iniciado su viaje, como el «Marqués de Comillas», en su próxima salida, vendrán a la Habana con su cupo de pasajeros y carga completos.

Ascensos y nombramientos

El doctor Domingo Gutiérrez de la Solana, Director Administrador de la Aduana de la Habana, percatado de que en la plantilla de personal de esa Dependencia había plazas vacantes, propuso varios ascensos, habiendo recaído éstos en los señores: Arnoldo Morales Soley, ascendido a Oficial Clase Cuarta, Francisco Baserva Cota a Oficial Clase Primera, Manuel Nogues Guma a Oficial Clase Segunda, Angel Solana Aguila a Oficial Clase Tercera, Raoul Nochea Cruz a Oficial Clase Tercera, Mario Díaz Guillot a Oficial Clase Segunda y María Teresa Arencibia a Auxiliar de Administración Clase Primera.

Dichos empleados tomaron posesión ayer mismo de sus nuevos cargos.

También han sido nombrados los señores: Cecilio Soto, Oficial Clase Segunda, Félix Narváez Oficial Clase Segunda, Essie Alvarez Auxiliar Clase Segunda, Teresa M. de la Torre Auxiliar Clase Segunda, Raoul Govantes Vilaseca Oficial Clase Segunda, Roberto Rodón Acevedo, Oficial Clase Primera.

Entre las plazas que se encontraban vacantes y que ya han sido cubiertas figuran las que poseían los empleados Santiago Rondon Acevedo, Oficial Clase Primera y Ana Díaz Villegas, Oficial Clase Segunda, los que presentaron las renuncias de sus cargos.

El doctor Domingo G. de la Solana ha manifestado que con estos nombramientos ha quedado terminado este pequeño movimiento de personal de la Aduana.

La recaudación

La Aduana de la Habana recaudó ayer la cantidad de $46,312.29.

Franquicias

Han sido dispuestas las cortesías de estilo y franquicias aduanales correspondientes para los siguientes viajeros:

Doctor Eduardo Escasena y familia, miembro de la Asamblea Suprema de la Cruz Roja Cubana, comisionado especial de la Secretaría de Estado en misión oficial a los Estados Unidos, quien llegará hoy en el vapor «Antigua».

José Raoul Capablanca Jr., que llegará hoy en el vapor «Oriente».

Los periodistas de Carolina del Sur

La Corporación Nacional de Turismo ha designado a los señores Dardet y Comas, funcionarios de la misma, para que el próximo sábado se personen a bordo del vapor americano «Florida» a cumplimentar a los doscientos miembros de la Asociación de la Prensa de Carolina del Sur, que según hemos publicado oportunamente, vienen en viaje de excursión.

Barcos con carga

Procedente de Galveston y con carga general llegó ayer el vapor panameño «San Gil», de la Gran Flota Blanca, que seguirá viaje a Puerto Barrios.

También con carga general para la Habana, así como carga y siete pasajeros en tránsito, llegó ayer de Boston el vapor americano «Abangarez», que seguirá viaje a Puerto Barrios.

Ayer mañana fué despachado por las autoridades marítimas el vapor americano «David H. Atwater», que había tomado puerto en la tarde del domingo, procedente de Norfolk, con carga de carbón.

El «Cuba»

Procedente de Miami llegó ayer mañana a este puerto con once pasajeros con destino a esta capital el vapor americano «Cuba», de la Peninsular y Occidental SS Co, que hoy por la mañana zarpará para Key West y Tampa, nuevamente dentro de su itinerario regular, que había sufrido cierta variación a causa de los viajes especiales que rindió dicho buque con motivo de la Convención Rotaria.

Llegaron en este buque el coronel del ejército americano destacado en Kentucky, Mr. Charles C. Denner, a quien acompaña su familia, los cuales desde el muelle se dirigieron a la Embajada de los Estados Unidos.

Blas M. Rocafort, Gertrudis de Montalvo y familia, María Renedo y otros.

El «Sixaola»

Procedente de New Orleans llegó ayer, después del mediodía, el vapor americano «Sixaola», de la Gran Flota Blanca», que trajo carga general y diecisiete pasajeros con destino a la Habana, así como carga y cincuenta y cuatro pasajeros, turistas en su mayor parte, en tránsito para puertos de la América Central, hacia donde siguió viaje ayer mismo el expresado barco.

Para la Habana han llegado Esther María Muzaurrieta, Ramón Prieto y otros, siendo la mayor parte de los restantes turistas.

En tránsito van John Arbukler, Edward Garrison, Luis Crockett, Hubert Skelly, todos pilotos aviadores del ejército americano que se dirigen a la base de Coco Solo, en el Canal de Panamá.

De la vía aérea

Procedente de Miami llegaron ayer al aeropuerto del Arsenal los aviones de la Pan American Airways Inc marcados con los números NC 15375 y 752 V, los cuales trajeron en total cincuenta y dos pasajeros.

El «Oriente»

En viaje directo desde New York y con 176 sacos de correspondencia, 1,524 toneladas de carga general y 78 pasajeros con destino a la Habana, así como 75 pasajeros, turistas en tránsito, que regresarán en el mismo barco al puerto de procedencia, llegará a las 6:30 de la mañana de hoy el turbo eléctrico americano «Oriente», de la Ward Line.

Entre los pasajeros que llegarán en el «Oriente» se encuentran Mr. Frank Steinhart y familia, Mr. George Strong de la Clyde and Mallory Lines y señora, José R. Capablanca, hijo del señor José Raoul Capablanca, Agregado Comercial de Cuba en Europa; Carlos Plasencia, Leandro Plasencia, Jesús González, R. Blanco, A. S. Callejas, Raoul E. Castro Jr., las señoritas Ana Luisa y Graciela de Castro, Héctor Elizondo, Madeline Curran, Alberto Ferrer, Jorge Franco, Fluvio Llorens, Sergio Martínez y familia, Raoul Portela, señora María A. de Gutiérrez, Helio R. Sánchez, R. N. Washington, Joseph Valenta, Emilia Xiqués López y otros.

Los que se embarcan

Para New York se embarcarán en el vapor «Oriente» los señores Eugenio de Sosa, que en unión de su distinguida familia realizará un viaje de placer por los Estados Unidos.

Luis A. Sanjenis, Bertha y Gloria Gerli, Isolina Sierra, Rosa Toledo, Manuel G. Segrera, Hilda Harris, Teresa Valdés V. de Gómez y otros.

El «Antigua»

Procedente de New York llegará a la una de la tarde de hoy el turbo eléctrico americano «Antigua», de la gran Flota Blanca, que trae carga general y diecisiete pasajeros con destino a la Habana, así como carga y ochenta y ocho pasajeros en tránsito para puertos centro americanos, hacia los que seguirá viaje mañana.

En este barco blanco viajan el doctor Harold Behmerman y familia, el doctor Eduardo Escasena y familia, Manuel Galdo. Mario Lamar. E. López, J. López Silvero, G. Perkins, Jorge Pitaluga, A. Proenza, Pedro Sáenz y otros.

Entre los pasajeros en tránsito se encuentra Mrs. Walter Trunbull, esposa del vicepresidente de la United Fruit Co., en la Línea de Honduras.

El «Florida»

Procedente de Miami llegará mañana por la mañana, en su viaje regular, el vapor americano «Florida», de la Peninsular y Occidental SS Co. que conduce carga general y pasajeros en su mayor parte estudiantes que vienen en viaje de vacaciones.

Otros barcos que se esperan

Hoy también son esperados en este puerto los vapores siguientes:

«Margaret Lykes», que viene de puertos del Golfo con carga general y el ferry «Estrada Palma», que procede de Port Everglades con carga general.

Las salidas

Durante el día de ayer salieron los siguientes barcos: «Marna», de bandera danesa, para New York; «Athenai», de bandera griega, para Nantes; «Seatrain Texas», para New York y «Sixaola», para Cristóbal.

Muy felicitada

La señorita María Teresa Arencibia, antigua empleada de la Aduana de la Habana, secretaria particular del Contador de esa Dependencia, señor Carlos Fernández de la Torre, ha sido muy felicitada por haber sido ascendida.

El «City of Baltimore»

Con cinco pasajeros y carga general con destino a la Habana, así como carga y cuarenta y nueve pasajeros en tránsito para New York, llegó ayer tarde procedente de San Francisco de California el vapor americano «City of Baltimore» que siguió viaje anoche mismo al expresado puerto norteamericano.

Entre los pasajeros en tránsito, cuya inmensa mayoría son turistas, se encuentran el escritor americano Haring Griggs y otros.

Para la Habana, y en calidad de turista ha llegado en compañía de su esposa, el manufacturero austriaco Oser Catherine.

El próximo lunes pondrá al cobro el Municipio el segundo trimestre por plumas de agua y metros contadores

Espera el Alcalde recaudar en los primeros diez días por ese concepto $360,000. Continúan paralizados los pagos en el Ayuntamiento. Será aumentado el servicio de enfermeras

El Alcalde Municipal, doctor Orosmán Viamontes, ha firmado una resolución, en la mañana de ayer, disponiendo que desde el próximo día 24, se pongan al cobro las cuotas correspondientes al segundo trimestre de plumas de agua y metros contadores, de la Habana y Vedado, con el cinco por ciento de bonificación para los contribuyentes que satisfagan sus adeudos en los diez primeros días.

Espera la Administración del Acueducto de Albear que los recibos al cobro sobrepasen los 500 mil pesos, de los cuales ingresarán, con bonificación, un aproximado de $360.000.00; el resto, durante el plazo voluntario que vencerá el día 27 de julio.

Resultó lucido el acto a Máximo Gómez

Como dispuso el Alcalde, la Banda de Música del Municipio, concurrió ayer a la peregrinación al cementerio de Colón ofrecida a la memoria del Generalísimo Máximo Gómez Báez, en el aniversario de su muerte.

En dicho solemne acto y a nombre de la ciudad de la Habana, habló el doctor Antonio Criado Varona, designado por el Alcalde, quien fué presentado por el capitán Angel Rosendie.

La Banda de Música ejecutó el Himno Nacional cubano y el Himno de la República Dominicana. El Secretario de la Administración Municipal, doctor Héctor J. Garcini, asistió al acto, que resultó muy lucido, en representación del doctor Orosmán Viamontes, Alcalde Municipal.

Continúan aplicando la condonación de recargos

Por la Administración Municipal se ha reiterado a cuantos de aquellos contribuyentes por concepto de plumas de agua y metros contadores tengan adeudos atrasados, que pueden acudir a la Administración del Acueducto de Albear a satisfacerlos sin recargo alguno, de acuerdo con el decreto presidencial que esas penalidades condona, y cuyos beneficios alcanzan hasta el primer trimestre de 1940.

Al cobro las plumas de agua legalizadas en el Acueducto

Comunica el administrador del Acueducto de Albear, señor Juan Manuel Fernández, a los propietarios de fincas urbanas, que han legalizado los entronques ocultos, conforme al decreto presidencial 12211, que desde el próximo día 24 del mes en curso, estarán en las taquillas colectoras los recibos correspondientes al segundo trimestre de 1940, sin recargo de ninguna clase, pudiendo liquidarse sin ninguna penalidad.

El Alcalde no ha podido asistir a su despacho

El Alcalde Municipal, doctor Orosmán Viamontes, tampoco pudo asistir ayer a su despacho por encontrarse resolviendo algunos asuntos administrativos en su residencia, con el Contador, señor Félix Montanaro y con el Jefe de Impuestos, señor Máximo Castillo.

Posteriormente, visitó distintas dependencias municipales, como casas de socorro, creches y los tanques de agua de Palatino.

Continúan paralizados los pagos en el Municipio

Aunque la recaudación por distintos conceptos y epígrafes municipales ha aumentado en estos últimos días, aún sin comenzarlos continúan paralizados los pagos del mes de abril y mayo, debido a estarse acumulando los cien mil pesos para la Policía Nacional, que corresponden al mes actual.

Aumentarán el servicio de enfermeras en los hospitales

Por el Jefe del Departamento de Sanidad Municipal, doctor José Manuel Portela, ha sido elevado informe al Alcalde, pidiéndole se aumente el servicio de enfermeras en los hospitales, con el fin de prestar la debida atención a los enfermos que en dichos lugares se asiste, habiéndose designados tres nuevas oportunamente señaladas, que se encuentren en el escalafón para obtener las plazas.

SUSTRACCION DE PRENDAS

A la policía denunció Emilio D-Miller, vecino de la calle 25 número 104, que de su domicilio le sustrajeron ocho pesos y prendas por valor de 138 pesos. Por el momento, no tiene sospechas de persona alguna.

AUMENTARAN EL NUMERO DE LOS MEDICOS VACUNADORES PARA LA CAMPAÑA CONTRA LA TIFOIDEA

El Jefe Local de Sanidad de La Habana da la voz de alarma y dice que hay que controlar los focos existentes en esta capital. Los mecánicos dentales son auxiliares de los dentistas

Tan pronto como regrese a la Habana el doctor Moya, Secretario de Sanidad, el doctor Finlay, Director del Ramo, celebrará con él una larga conferencia, en la que tratará, exclusivamente, del aumento de casos de fiebre tifoidea en nuestra capital, según informes rendidos por el Jefe Local de la Habana.

El doctor Sorondo, en comunicación elevada ayer, solicita, con urgencia, el número suficiente de médicos-inspectores para proceder a la vacunación antitífica de la población y mantener además un debido control sobre los focos de fiebre tifoidea que se registran en distintos barrios de la ciudad.

Afirma el doctor Sorondo que es necesaria la designación de esos médicos vacunadores, pues de lo contrario, sin poder controlar los focos infecciosos, aumentará el número de enfermos.

Se espera que los doctores Moya y Finlay solucionen el problema que confronta la Jefatura Local de Sanidad de La Habana.

Por otra parte, el doctor Antonio Gálvez Gómez, Jefe del Negociado de Desinfección, en comunicación a la superioridad, dice que, por lo menos, necesita 110 obreros para intensificar la petrolización en la Habana y sus barrios, así como cuarenta hombres más para los trabajos de zanjeo y canalización.

Este último servicio es necesario intensificarlo, dicen los altos funcionarios de la Secretaría de Sanidad, precisamente en estos días en que las lluvias se dejan sentir, provocando grandes criaderos de larvas de mosquitos, pues se obstruccionan los desagües de las zanjas y canales, cuyas corrientes son de poco volumen con las basuras que los vecinos arrojan a la vía pública.

Los mecánicos dentales son auxiliares de los dentistas

Recientemente el Juez de Instrucción de la Sección Primera, de esta capital, consultó a la Dirección de Sanidad sobre si había legislación respecto «al ejercicio del oficio de mecánico dental», pues instruye una causa contra el señor Armando Machado Torres, natural de Cienfuegos, de 24 años de edad y vecino de San Miguel número 730, por «ejercicio ilegal de la profesión odontológica».

Ayer la Dirección de Sanidad trasladó al citado funcionario judicial el informe que sobre este asunto ha rendido el doctor José Hermida, Jefe del Negociado de Odontología de la Secretaría de Sanidad, aclarando que no hay nada legislado, pues los mecánicos dentales son tan solo auxiliares de los dentistas en las labores de prótesis dental en general, sin que se les extienda título o autorización oficial para ejercer esas funciones.

Cumplida la misión que le fué encomendada por el Consejo de Secretarios, se espera hoy en nuestra capital el Secretario de Sanidad, doctor Juan de Moya, después de haber girado una inspección especial a los hospitales de la región oriental, así como dictado medidas urgentes para garantizar al pueblo la leche de vaca que consume y otras disposiciones de carácter higiénico en general.

Laboratorios para el análisis de leche

La Asociación Farmacéutica Nacional se ha dirigido al Jefe de la Sanidad solicitando su apoyo para instalar en cada jefatura local de la Isla un laboratorio destinado al análisis de la leche y otros alimentos y para aumentar el personal de dichas oficinas con un graduado de farmacia que actuará como Director del citado laboratorio, ya que, por las leyes vigentes y acuerdo reciente de la propia Junta Nacional de Sanidad, es el único profesional capacitado para desempeñar tales funciones.

Mordidos por perros

Han sido mordidos por perros, sospechosos de padecer de rabia, Consuelo Parentes, de Oficios 506; Cecilia Hevia, de 61 años, de Virtudes 510; Caridad López, de 21 años, de Paz 207; Luis Rodríguez, de 3 años, de Finlay y Manhattan, Los Pinos; Esther Cantero, de 13 años, de Ayestarán 204; Faustino Feito, de Stinger 52, en Marianao; Ramón Morales, de 14 años, de la calle 2 número 334, Vedado; Armando Corripio, de 9 años, de Reforma 455; y, Adrián Redondo, de 17 años, de Moreno 419, Cerro. Total: cinco menores y cuatro adultos.

Circular sobre el «aire acondicionado»

Se ha dirigido por la Dirección de Sanidad una Circular a los jefes locales del interior de la isla transcribiéndoles el Reglamento para la instalación de aparatos de aire acondicionado, publicado recientemente por el DIARIO DE LA MARINA y cuyo Reglamento aparece en el Decreto Presidencial número 2217.

Son suspendidos más acuerdos de los municipios

Los adoptaron recientemente los Alcaldes de La Habana, Marianao, V. de las Tunas...

Por Decreto Presidencial, dado por el secretario de Gobernación, han sido suspendidos los siguientes acuerdos municipales: Ayuntamiento de Florida, por el que se dispuso el cierre del camino nocido por «Las Cruces», de La Habana, concediendo exención de ria a una fábrica de productos pédicos; de Victoria de las fijando un impuesto de $1.25 da res, cuyo peso no exceda ec arrobas y de $1.75 cuando pase ese peso; de Santiago de dejando sin efecto la infracc nunciada por el encargado rral del Concejo; de La Ha cluyendo en el próximo pres ordinario o extraordinario forme, la suma de 15,292 pesos abonar al colegio La Empresa ta capital, lo que se le adeu concepto de becados; de arrendando varios lotes de propiedad del Municipio, escritura pública; de Sanct tus, concediendo exención por cinco años a una fábrica sajo y sus derivados que talada en esa localidad; de nao, autorizando al señor Beni lero Varela, para que pueda en el parque comprendido en Carretera Central y el camino Country Club, un kiosco para ta de frutas; del mismo Ayunto, autorizando al señor Pedro dor Calvo, en su carácter de dente de la Compañía Transpo ra S. A., para que dependiendo las condicionales de fabricación rigen en el reparto Barreto de Marianao, subvencionando diez pesos mensuales a las «El Bouquet Cubano», de La «Lira Social», de Arroyo Arena «Sport Club», en el reparto ción; y por último, del propio tamiento, autorizando a la Magdalena Ruiz para dejar plidas las condicionales de fa ción en el reparto Buenavista.

Modelos especiales para tipos medianos.

Hay una silueta difícil de modelar si no es por estilos muy perfeccionados. Es la silueta del tipo mediano que no es demasiado grueso y sin embargo no es nada delgado; para este tipo femenino tenemos estos modelos, especiales por su bajo precio y por su calidad refinada.

Faja de cutí y piezas incrustadas de raso, largo: 16½ con ligero entalle en cintura. Tallas: 27 al 36 —— 2.85

Brassiere de encaje y lastex estilo que señala y modela el busto. Tallas: 36 al 44 —— 2.50

Tercer Piso.

El Encanto

En servicio de usted EL ENCANTO está abierto sin interrupción de 8-30 a. m. a 6 p. m.

M.E.C.D. 2016

TELEFONOS:
Dirección . . . M-2856
Jefe de Redacción M-1287
Sección de Sports A-4093

DIARIO DE LA MARINA

TELEFONOS:
Quejas A-8102
A. Clasificados . . M-3902

AÑO CVIII — ACOGIDO A LA FRANQUICIA POSTAL — LA HABANA, MARTES, 18 DE JUNIO DE 1940 — EL PERIODICO MAS ANTIGUO DE CUBA

GRAN EXPECTACION EN ESPAÑA POR LA SUERTE DE FRANCIA

DECLARADA DE INTERES NACIONAL, EN ESPAÑA, LA NUEVA INDUSTRIA DE LA CELULOSA

A Través de Galicia

HECHOS RESONANTES EN REGION.—LOS SIETE MONJES DE POYO

hechos de bien distinto carácter, pero ambos de gran resonancia gional y aun nacional, acaban se en tierras de Pontevedra. uno, el traslado desde Madrid vento de Poyo de los gloriosos de siete religiosos de la benemérita Orden de la Merced; siete monjes vilmente asesinados hordas rojas en el trágico o de su dominación. el otro hecho, la publicación decreto declarando libres de todo omiso económico y de cualquier índole a las **siete mil** familias doras, cuyos jefes habían garantizado la construcción y funcionamiento del Matadero rural de Po-

movió profundamente a Galicia, la unción y magnificencia que a presencia de las autoridades y de una gran muchedumbre hizo la inhumación de los despojos, en la capilla del de aquel vetusto monasterio la alegría y la tranquilidad ísimos hogares, la justiciera ión del Gobierno de Franco los desastrosos efectos de otra de 28 de abril de 1931. gió, incluso por la vía de la devolución al Estado de tidades anticipadas a los Sindicatos católicos agrarios gallegos, progresiva obra social y económica del Matadero.

zamiento nacional y los hosucesos que subsiguientemente desarrollaron en Madrid, sorron en la capital de España siete mercedarios de Poyo. Des cuando se disponían a re a esta tierra, sufrieron martirio que si fuesen misioneros en el Africa tenebrosa o en tierras del archipiélago Que también la milicia de tuvo víctimas propiciatorias. la otra aguerrida Milicia que vidas ofrendó a la patria. indefensos religiosos sacrificados la saña sectaria, fueron los P. P. Enrique Saco, Guillermo Luis Barros, Manuel y José Serafín Solaegui y Agustín ó. Recibieron la muerte prodo su fe, con la entereza de óstoles y de los héroes. ueblo pontevedrés asistió lleno ogimiento a los solemnísimos La llegada a la Plaza de la de los blancos féretros en de Madrid venían los cadátuvo caracteres impresionanocaba la escena ciertas viejas s de misioneros, hospitalapredicadores inmolados. El oso luto en las colgaduras del y en los corazones. aron a muerto las campanas nebre recepción se organizó onmovidos y patrióticos extre-

ero y las Juventudes Católi Pontevedra, Vigo, Marín, Pogenjo, Tuy y Villagarcía; retantes numerosos de la Tercera Orden Mercedaria de El Ferrol udillo, La Coruña, Sarria y monjas mercedarias de Ma Santiago y otras residencias; s de diversas comunidades, ron y acompañaron los cadáque en hombros fueron llevamero a la capilla de la Pere más tarde a las ambulan dispuestas para el traslado a

aron desde Madrid en el cor nocidas personas—tal fué la cia de este postrer tributo—, e ellas la Directora del Cole tritense de la Merced Sor Barrenechea. A la entereza y esta ilustre mujer debieron no pocos perseguidos. recordaba que también por ena previsión y energía pudo la identificación de las sie timas. Con valor pasmoso acu depósito donde con otras mu taban y logró introducir en ades objeto por los cuales fué fácil distinguirlas al hacerse la ación.

e detallar la comitiva pro que desde Pontevedra fué, hasta el Puente de la Barca allí en un centenar de au es hasta Poyo. Los relatos de fueron amplios, ejemplares cantes.

apuntar que en la presiden duelo iban el Capitán Gene la región militar Sr. Espinosa Monteros; el vicealmirante del amento de El Ferrol Sr. Las el Deán de la Catedral de Sr. Portela Pazos, Gober civil y militar, diputados, ciones, jefes del Ejército y el amiento de la capital. ente testimonio de respeto y ción. El vecindario de los pue flanqueó, rezando, la carre había lágrimas en muchos ojos emoción en las oraciones. alameda frontera al monaste eraba la Comunidad, con cruz

alcanzó el patético cuadro más relieve. El Asistente Gene la Orden Mercedaria, llegado de Roma y el señor Obispo diócesis aguardaban a la puer templo y bendijeron los fére los expuso en un catafalco con negros paños y rodeado ndones que se alzaba ante el rio; al tiempo que los solem litúrgicos llenaban las na

palabra elocuente hizo el pre ndoniense la oración fúnebre caídos, exaltando las dramá nstancias de su muerte. de lo cual fueron llevados con pompa a las sepulturas, que manos devotas habían cu de flores. ron las tropas, y así acabó naje a los mártires que reposan al fin en su amada tierra gallega y en la propia conventual residencia de donde salieran.

La Orden de la Merced ostenta un nuevo timbre de honor en sus gloriosos anales.

ACABO LO DEL MATADERO RURAL DE PORRIÑO

Lo del Matadero de Porriño—¡qué antitéticos los dos temas!—es una vieja historia que ahora finiquita, aunque siga dando que hablar.

Sabido es que por presiones de los Católico-agrarios gallegos—inspiradas en nobles anhelos—concedió el Directorio Militar, en 1925, un millón de pesetas a amortizar en diez años para construir en aquel pintoresco pueblecito el primer Matadero rural de España.

El entusiasta canónigo de Tuy e infatigable propagandista de la obra de cooperación de los Sindicatos agrarios D. Domingo Bueno, fué quien más persuadió al general Primo de Rivera de la trascendencia de fomentar estos Mataderos, que acrecentarían la ganadería y abaratarían la carne en las grandes plazas.

Sostenía, enérgico y persuasivo, el principio evidentemente plausible, de que las zonas productoras de ganado deben ser también exportadoras de carne, en vez de serlo de reses en vivo. Así se lo hizo ver, con sus colaboradores al Dictador quien, generoso e impresionable, tenía en el fondo corazón de niño.

No necesitó más para patrocinar la iniciativa y autorizar el crédito. Ni él ni las gentes que, de momento, se alegraron mucho, echaron de ver la serie de dificultades, concausas e intereses creados que habían de oponerse al logro de la simpática idea.

En marzo de 1928 se hizo la primera matanza de reses en Porriño. Estaba yo en Madrid aquel día en que un grupo de gallegos significados obsequió al General y al Gobierno en **La Casa de la Troya**, novísimo restorán de moda en la calle de Arlaban. Allí fueron, a saborear el primer rosbif de Porriño con otras cosas sustanciosas de la tierra. Fiesta cordialísima y... convencional, con brindis, gaita, canciones gallegas y algueiro íntimo, que no habrán olvidado los concurrentes.

Todo fué júbilo por algún tiempo; pero la obra social cooperativa y el Matadero cooperativo no tardaron en sufrir los embates de sus adversarios, y aun de la misma realidad Era de prever, —como dijo un comentarista de la pronto fracasada empresa—, en un país nada preparado para la cooperación, sobre todo en el negocio de ganado y de la carne, señoreado por tratantes y abastecedores opulentos que habían de apelar a todos los recursos en contra de una obra que ponía en riesgo su omnipotencia; contando además con la asistencia de los Mataderos de las populosas urbes.

En ellos obtenían los Ayuntamientos copiosos ingresos, que mermarían si el degüello del ganado se efectuaba en las zonas productoras y el sistema cundía en España. Por otra parte, el Matadero gallego empezó mal. Errores de cálculo, deficiente administración, exceso de confianza... Por lo que fuese, ello es que el kilo de carne de Porriño puesto en Madrid resultaba carísimo.

La competencia con los ricos contrincantes, era ruinosa. La compra de bueyes y terneras en las ferias, se hacía difícil, porque los acaparaban. Además las elevadas tarifas ferroviarias agravaban con exceso el transporte...

A todo esto, se echó encima el pago de intereses al Estado por el préstamo del millón. Se adeudaban ya dos anualidades, dentro del plazo de amortización del capital cuando, caído ya el Dictador, un flamante Director General de Agricultura decretó el apremio y embargo de los millares de labradores que, a la buena de Dios, firmaran garantizando el anticipo.

Tan sensacional disposición precipitó el crac. Y el malaventurado Matadero hubo de ser abandonado. Cayó el apremio en muchos hogares gallegos como una destructora turbonada de pedrisco. ¡Y qué de censuras llovieron sobre los iniciadores! El canónigo Buena murió abrumado, sin ver el final del doloroso pleito.

Nueve años duraron las gestiones de los «mataderistas», entre prórrogas y atemperos judiciales y burocráticos hasta lograr la equitativa resolución que acaba de aparecer en el **Boletín Oficial del Estado**, cancelando todo compromiso de los labradores afectados. ¡Al fin!

Lo peregrino es que otro Matadero rural creado por aquel entonces en Mérida (si bien con distinto carácter), viene trabajando con éxito y que precisamente a manos de los expertos que lo rigen ha ido a parar el desgraciado Matadero gallego de Porriño, digno en verdad de mejor destino.

¡Ironías de la suerte! Por hoy congratulémonos del feliz éxito liberador de tantos labradores comprometidos.

¡Pero cualquiera vuelve a pedirles la firma!

Alejandro BARREIRO.

La Coruña, 1940.

CHORIZOS Y MORCILLAS
"LA LUZ DE AVILES"
SUPERIOR A TODOS

La Defensa Pasiva antiaeronáutica de Palma de Mallorca, se ha reunido en una asamblea general importante

Las funciones atribuídas durante la guerra a las Comisiones Reguladoras de la producción, comenzarán a ser delegadas en los Sindicatos de Falange, según se dispone en reciente ley

MADRID, junio, (Especial). — El corresponsal de la agencia Cifra, en Palma de Mallorca, comunica que la defensa pasiva antiaeronáutica efectuó en el teatro Lírico una asamblea general, con la presidencia del capitán general Alfredo Kindelán y demás autoridades civiles y militares.

Dice que el jefe del servicio leyó una memoria donde expuso cómo nació la defensa pasiva antiaeronáutica en Palma—cuando los bombardeos de los rojos—y expuso que en toda España es una organización exclusivamente civil, menos en las islas Baleares, donde en consideración a la labor desarrollada no se ha modificado su régimen.

A continuación—añade—, el secretario de la entidad leyó el nombre de los recompensados por sus esfuerzos durante la guerra. Habló luego el jefe de la base aérea para dedicar un elogio a esta organización y cerró el acto el general Kindelán, con breves palabras y vítores a España y al caudillo.

Declaróse de Interés Nacional la nueva industria de la celulosa

MADRID, junio, (Especial).— Declaróse de interés nacional la nueva industria de la celulosa y la fabricación de fibras textiles, que en el término de 18 meses deberá inaugurarse en Torrelavega.

Subvención al Ayuntamiento de Bilbao

MADRID, junio, (Especial). —Publicóse un decreto firmado por el generalísimo Franco, mediante el cual se concede el Ayuntamiento de Bilbao una subvención de 3,500,000 pesetas, destinadas a la reconstrucción de los puentes de la ciudad que fueron volados por los rojos en su huída, los cuales se denominarán ahora General Sanjurjo, Coronel Ortiz de Zárate, San Antón, San Cristóbal de la Victoria, Generalísimo Franco y General Mola.

Agruparánse las Concesiones Mineras

MADRID, junio (Especial).—Facultóse al Ministerio de Industria, invocándose para ello razones de interés nacional, para agrupar las concesiones mineras con el objeto de intensificar la explotación y abaratar el laboreo de los minerales.

Cotizaciones en la Bolsa de Madrid

MADRID, junio (Especial). — Según informaciones facilitadas por los técnicos financieros, la Bolsa de Madrid sigue con atención, pero serenamente, el desarrollo de los acontecimientos bélicos, marcando un compás de espera.

Los cambios, en general, se debilitan, aunque esto facilita que salga dinero, operándose bastante. Los fondos públicos se mantienen muy firmes. Los valores municipales, algunas cédulas y la mayoría de las acciones bancarias y títulos de empresas de electricidad se deprecian; pero sin exageración. Otros títulos—muy pocos—han señalado repuntes, entre ellos los valores ferroviarios.

Las Comisiones Reguladoras de la Producción Nacional

MADRID, junio, (Especial).— Las funciones que oportunamente fueron atribuídas a las comisiones reguladoras de la producción, entidades creadas durante los momentos difíciles de la guerra, comenzarán a ser delegadas en los sindicatos nacionales de la Falange y de las Jons, según lo establece la Ley publicada en el Boletín Oficial.

Esas comisiones reguladoras fueron creadas en el año 1938, cuando las necesidades de la guerra y el hecho de encontrarse parte del territorio en la zona enemiga llevó a la necesidad de organizar circunstancialmente algunas actividades productoras.

La intervención que dicha disposición implicaba, según lo reconoce el preámbulo de la ley ,había de quedar reducida a estrictos límites impuestos por las circunstancias, «ya que el propósto del Estado no era perseverar en una política de ingerencia administrativa sino que aspira a que la organización sindical de los productores y no organismos burocráticos de creación artificial tengan funciones representativas de información y de colaboración con el Estado en el orden del conocimiento y decisión de los problemas que afectan la economía nacional».

Para evitar una solución de continuidad entre el régimen anterior y la proyectada organización sindical se establece un período de transición en el que los productores, mediante una disciplina sindical, serán representados en las comisiones reguladoras.

Distinción al Duque de Sevilla

Madrid, junio, (Especial). — Fué nombrado Gran Maestre de la Orden Hospitalaria de San Lázaro, el general Francisco de Borbón, duque de Sevila, liberador de Málaga durante la guerra civil.

Regresó el Embajador en Roma

BARCELONA, junio, (Especial). — Procedente de Roma, llegó a ésta el embajador español ante el Vaticano, señor José Yanguas Messía, quien continuó viaje inmediatamente a Madrid.

Llegada de peregerinos a Zaragoza

ZARAGOZA, junio (Especial).-Entraron en Plaza de Aragón 3,000 peregrinos procedentes de las provincias de Toledo y Guadalajara, que fueron recibidos por las autoridades civiles y militares y jerarquías de la Falange.

Seguidamente se dirigieron al templo del Pilar, cuyas principales fiestas conmemorativas del 19o. centenario de la aparición de la Virgen del Pilar acaban de comenzar.

AL MARGEN DE LA OBRA POLITICA DE BALMES

APOSTILLAS A UNA VOZ LEJANA

Colaboración inédita del profesor Gregorio Marañón, especial para el DIARIO DE LA MARINA

I

Después de más de medio siglo de guerra civil, España, a partir de la Restauración de Cánovas, gozó casi otro medio siglo de relativa paz interna. El rescoldo de aquella larga lucha no se había extinguido totalmente, es cierto; pero ¿la paz absoluta dónde está?; ¿qué país del mundo puede enorgullecerse de ella aun en los momentos de su apogeo social? Derechas e izquierdas, en esa España casi pacífica, se miraban con hostilidad cuando llegaba el trance de las elecciones u otras crisis políticas o cuando, sin razón verdadera, al acaecer el verano, el sol peninsular calentaba excesivamente la suspicaz mollera del español. Son muy contados los estíos en que no hay en nuestro bendito país alguna asonada. Mas la prueba de que ese mínimo de paz exigible a los hombres de nuestra raza, era una realidad, está en que, durante ese espacio de tiempo, un inmenso progreso espiritual se produjo en España, un verdadero «segundo siglo de oro», como le ha llamado, no ha mucho, un docto hispanista cuya fórmula me complazo en repetir, ya que en ella se asocia un juicio justo a una satisfacción de nuestro patriotismo. Cuando los siglos son de oro, es porque Marte, el dios del hierro, está de capa caída.

Aquella paz, no por incompleta menos venturosa, fué debida a tres causas: primero, al cansancio de los luchadores; segundo, a que surgió un hombre lleno de sentido político—porque estaba lleno de sentido histórico—Cánovas del Castillo, y tercero, a que, sin duda, fructificó en muchas mentes españolas la heroica predicación de algunos hombres escogidos que supieron conservar durante los años de la contienda la serenidad y la generosidad y que tuvieron el valor de proclamarlas a los cuatro vientos.

Algún día, tal vez, componga una **Historia de los Españoles Tolerantes** que pudiera ser, si el autor estuviera a la altura del tema, más edificante que la de los **Heterodoxos**. Hoy quiero sólo hablar de uno de ellos: de Balmes.

II

Todos los que conocen el castellano han oído hablar de Balmes. Nadie que se pique de letrado, dejará de decir que le admira. Sin embargo, yo estoy seguro, y no es ésta la primera vez que lo digo, que son contadísimos los lectores hispánicos que conocen directamente y de un modo completo la obra del gran clérigo catalán de España. Todo en esa obra, es admirable. Su erudición sin pedantería; su agudeza llena de naturalidad; el estilo limpísimo, de sencillez casi milagrosa en la época gárrula en que le tocó vivir y escribir; pero sobre todo esto, incluso sobre su extraordinario sentido común para enfocar y desentrañar los más arduos problemas de la mente o de la vida social, sobre todo esto, está su serenidad y su generosidad.

Balmes, en una hora de pasión nacional que superó en iracundia e insensatez a la nuestra, tuvo el valor de predicar el sermón maravilloso de la paz y de la convivencia: una convivencia, claro es, no fundada en la imposición del más fuerte sobre el más débil, sino en la inteligencia entre los dos adversarios, en el perdón de los agravios mutuos—aun los que parecen imperdonables—; y en la comunión eficaz, constructiva, de todos en un haz reducido de anhelos, en un pequeño programa fundamental en el que los españoles pudieran coincidir sin faltar los unos al respeto ni a las ideas de los otros y sin menoscabo de la propia dignidad.

Viene la línea espiritual de Balmes, desde Vives, poco después de ser fundada la unidad española. Vives decía a Erasmo, el maestro—un tanto torpe—de la convivencia: «Vivimos en tiempos difíciles en los que no se puede hablar ni callarse sin peligro». Sin embargo, él acertó, hablando lo preciso y callando cuando debía, a dar a los españoles su lección de generosa liberalidad. En otra parte hemos estudiado la influencia de Vives en el espíritu progresivo, humanístico, liberal que nunca dejó de alentar en España y que en el siglo XVIII, paralelamente a lo que ocurría en todo el mundo, resurge también, a impulsos, principalmente, del Padre Feijóo. Después, la antorcha pasa a varias manos más, de gentes de la izquierda o de la derecha (para seguir la lamentable terminología que ha esterilizado tantas voluntades eficaces en el siglo XIX).

Entre esas gentes estaba Balmes, discípulo también de Vives. Otro de esos discípulos era, por entonces, un hombre del campo contrario, un furibundo liberal—pero liberal de verdad, liberal libre y no pseudo-liberal al servicio del mito rojo—, Don José Joaquín de Mora, hombre intelectualmente muy inferior a Balmes, pero de interesantísima vida, tanto americana como española, porque lo más granado de su prodigiosa actividad tuvo por teatro el Nuevo Continente. En nuestros tiempos el espíritu conciliador ha brotado también de los grupos más diversos, de las filiaciones políticas más dispares, desde Don Marcelino Menéndez y Pelayo, clerical e integrista, hasta Don Francisco Giner de los Ríos, fundador de la Institución Libre de Enseñanza.

III

Balmes vivió una época de España particularmente caótica. Había nacido en 1810, cuando se gestaba, después de la Guerra de la Independencia, la larga serie de contiendas civiles que devastaron el suelo y el alma nacionales. Murió el año 48 del mismo siglo, en momentos en que se veían más confusas que nunca las posibles soluciones del trágico embrollo. Cuando hoy contemplamos aquellos decenios, nos damos cuenta de que el principal motivo de su sangrienta confusión fué la inmensa mentira sobre la que se planteó la lucha. Izquierdas y derechas, liberales y realistas, progresistas y retrógrados, constitucionalistas y despóticos, cristinos y carlistas, revolucionarios y reaccionarios, clericales y anticlericales: en nombre de estas tendencias los hombres se mataron sañudamente.

Hoy, ningún español medianamente inteligente, sería capaz de dar más de dos pasos o de exponer algunas piezas de nuestra moneda desvalorizada por cualquiera de esos que parecían admirables ideales. Apenas han pasado unos años y ya se ve con toda claridad que en lo único que aquellos hombres se diferenciaban de verdad entre sí, es en que unos eran honrados y otros no; y he aquí que esta diferencia fundamental fué la única que no tuvieron en cuenta. La conducta, la razón moral, no influyó para nada al alistarse en los bandos que peleaban. De aquí que nada útil surgiera de la lucha: porque ésta sólo es fecunda cuando en ella se debaten problemas de conducta, que son eternos, y no ideales políticos que son indefectiblemente transitorios. Probablemente no pasarán muchos años antes de que pueda hacerse un juicio análogo de las luchas de nuestro tiempo: flotará de ellos, lo que fué bueno y se hundirá lo que fué malo, sin etiquetas de partido.

IV

Balmes supo ver con claridad que el problema era así, un problema humano y no un problema de pasión actual. He aquí algunos de sus pensamientos y observaciones:

«Es preciso, es indispensable, es urgente buscar apoyos firmes para los gobierno. Pero, ¡ay!, esta lección, elemental como todas las lecciones elementales, es la más difícil de aprender.

«El Trono no es ni puede ser una institución aislada. Cuando esto sucede, deja de ser una institución y es una persona sola, en cuyo caso el Trono sucumbe». Entonces es cuando los republicanos creen que han derribado el Trono y cuando los monárquicos culpables alivian su conciencia creyéndolo también.

«Para constituir una dictadura son menester: primero, genio en el dictador; segundo, disolución social y política; tercero, ausencia o imposibilidad de un gobierno legal; cuarto, fuerza e influencia exterior en la nación». Si esto no ocurre, la dictadura pierde su única posibilidad de ser eficaz que es ser, en efecto, dictadura.

«Cuando el país atraviesa momentos muy difíciles hay que dárselo todo hecho: aun cuando hubiéramos de tener instituciones republicanas sería preciso que éstas nos vinieran de una dictadura». Porque, en efecto, todas las dictaduras son merecidas y por lo tanto históricamente legítimas, pero a condición de que cumplan su fin específico que es darle a la nación una continuidad y dársela «hecha».

«Quien guste de los denuestos contra personas y de las calificaciones odiosas de las opiniones, no los busque aquí: yo respeto demasiado a los hombres para que me atreva a insultarlos». Esto lo escribía Balmes apenas terminada la guerra civil.

Al terminar la contienda que ha hecho matarse a tantos hermanos «puedo decir con la conciencia tranquila: no he pisado el linde prescrito por la ley, no he exasperado los ánimos ni atizado el incendio, no he contribuido a que se derrame una gota de sangre ni a que se derrame una sola lágrima». Sólo los que pueden hablar así, después de la lucha, tienen derecho a hablar.

«Tenemos ya la paz, es decir, ha cesado ya la efusión de sangre; pero la paz verdadera, aquella paz en que a la sombra de la ley y bajo el influjo de una política elevada, leal, previsora, se reparan las grandes injusticias, se protegen los intereses legítimos, se calman las pasiones, se concilian los ánimos, borrando así la sangrienta huella de la discordia, esta verdadera paz ¿la tendremos?» «El problema que con tanta urgencia se ha de resolver en España es éste: armonicémoslo todo sin pasar por nuevos trastornos». Esto es, en efecto, lo esencial; pero es obra, tanto como de los gobernantes, de los pueblos mismos. No es lícito atizar el rencor desde abajo y pedir la ecuanimidad a los de arriba.

«El gobierno que se empeñase en prescindir enteramente de la España nueva, ateniéndose tan sólo a la antigua, provocaría por necesidad gravísimos conflictos y acabaría por sucumbir». ¡Cuándo oirán las derechas estas palabras de un hombre de derecha; y cuándo las dirán y las oirán los de la izquierda!

V

¿Para qué seguir? Toda la obra política de Balmes es así. En una recopilación admirable de sus ideas, recién aparecida en Madrid, el año pasado, pueden encontrarse innumerables máximas de la misma ejemplaridad actual que las que hemos transcrito. Yo creo en la eficacia milagrosa del pensamiento. Por eso he dicho que en los años de paz, en que creció mi generación, influyó mucho esta voz serena, por la que hablaba no sólo un español, sino el deseo ferviente de paz de muchos españoles, los mejores, los que no hablan nunca en la plaza pública.

Ojalá que ahora también, otras voces templadas y humanas repitan esta misma oración; y que esta vez se aprenda con mayor firmeza y tarde mucho más tiempo en volverse a olvidar.

G. MARAÑON

París, Mayo 1940.

(Prohibida la reproducción).

DR. MANUEL VILLAVERDE Médico de la Clínica del Profesor Gregorio Marañón, de Madrid. Medicina General. Secreciones Internas. Consulta previo turno. TELEFONO F-3532.—CALLE 17, NUMERO 11. VEDADO.—De las Universidades de Madrid y de La Habana

La prensa española hace comentarios a los acontecimientos

MADRID, junio 17. (AP).—El periódico «Informaciones» dice en un editorial que la petición de paz francesa «significa que la guerra ha terminado en el continente; significa que por vez primera en la historia los ingleses se encuentran solos contra toda Europa».

Haciendo historia de la guerra el periódico agrega que Francia se jugó la última carta. La historia dirá quién es el culpable... pero la historia no se limita a hablar; la historia toma venganza. La isla donde viven los ingleses se encuentra ahora —sola— en guerra con Europa ganada por el nuevo orden».

«Alcázar» tributa un homenaje de admiración al valor francés pero ataca a la Gran Bretaña «a los que con malvado orgullo y desprecio indujeron a Francia y con ella a Polonia, Noruega, Holanda, Bélgica a embarcarse en una aventura que las cuesta una terrible derrota e innumerables muertes y desolaciones, sin que todavía hayan sentido en su propia carne los golpes de la guerra, ni hayan movilizado a sus jóvenes de 27 años ni piensen organizar un verdadero ejército para una guerra verdad».

Termina diciendo que «los patriotas franceses han sido traicionados conquistados y abandonados pero no serán olvidados».

Fué inaugurada la exposición de los libros franceses

El salvamento del vapor panameño **Florida** encallado en Melilla, fué abandonado

MADRID, junio 17, (Havas).—Esta mañana fué inaugurada la Exposición de los libros franceses regalados por la Biblioteca francesa con destino a la Universidad española, efectuándose la exposición en el Liceo Francés.

El acto fué presidido por el Embajador de Francia, a presencia del Ministro de Educación, Sr. Artigas y de numerosas personalidades e intelectuales españoles y franceses.

El embajador francés pronunció un discurso haciendo el elogio del mariscal Petain, quien había iniciado esta Exposición.

El ministro de Educación español dió las gracias poniendo de relieve la importancia del acto porque significa un nuevo paso hacia el mejoramiento de las relaciones entre los dos países.

Abandonado el salvamento del vapor «Florida»

MELILLA, junio 17, (AP).—Los esfuerzos que se han hecho con el fin de poner a flote al vapor panameño «Florida», encallado en la playa de Sidi Kasen, han sido estériles y la tripulación ha abandonado ya el barco.

Llegan dos barcos italianos al Ferrol

EL FERROL, junio 17, (AP).—Los vapores italianos «Fidelitas», de 3,525 toneladas y el «Depranum», de 1,613, llegaron a este puerto procedentes de La Coruña, adonde se refugiaron cuando Italia entró en la guerra.

El embajador alemán da las gracias por medio de la Prensa, a los que le han felicitado

MADRID, junio 17, (AP-.—El embajador alemán ha enviado una nota a los periódicos, diciendo que no puede contestar personalmente «a las innumerables felicitaciones y testimonios de buena voluntad» que ha recibido y que utiliza la prensa con tal fin, para expresar a todos su «profundo agradecimiento... y sus fervientes deseos para el futuro y grandeza de España».

Un periódico sindical

MADRID, junio 17. (HS)—Hoy ha salido por primera vez el periódico «Pueblo», órgano oficial del Sindicato Nacional de Trabajo de la Falange. A la bendición de sus talleres asistieron el Ministro de la Gobernación, señor Serrano Suñer, y el Vicescretario de Partido y Ministro sin Cartera, don Pedro Gamero del Castillo, y demás Jerarquías del Movimiento.

España está profundamente interesada en cualquier reajuste que se lleve a cabo en cuanto al mar Mediterráneo

A las seis de la tarde ha sido inaugurada ayer en Madrid con toda solemnidad la Escuela de Trabajo que realizará la misión de formar obreros especializados que hoy faltan

MADRID, junio 17. (AP)—La noticia de que el mariscal Petain solicitó un armisticio para discutir la paz circuló rápidamente por esta capital.

Se esperan con ansiedad las condiciones de Hitler ya que España está profundamente interesada en cualquier reajuste territorial que afecte al Mediterráneo.

MADRID, junio 17. (AP)—El ministerio de Estado informó hoy a la prensa que Alemania ha invitado a España a que participe en las negociaciones de paz.

Homenaje póstumo a Mir

MADRID, junio 17. (HS)—La Real Academia de Bellas Artes de San Fernando dedicó la primera parte de su sesión de esta tarde a la memosia del pintor Joaquín Mir, fallecido recientemente.

Pronunció el discurso necrológico el secretario perpetuo de la Academia don José Francés.

Antes de la sesión se reunió la comisión central de Monumentos por primera vez desde el Movimiento Nacional. La comisión examinó los informes formulados acerca de las obras arquitectónicas de interés histórico y artístico destruídas por los rojos y de las que en los últimos tiempos han sido declarados monumento nacional. La Academia acordó en la sesión de referencia designar al señor Ovejero para representarla en la inauguración del monumento a Romero de Torres en Córdoba.

El Conde de Casal hizo entrega de un libro del nuevo Académico don Julio Cavestany, titulado «Floreos y Bodegones», referente a la Exposición de la Sociedad Amigos del Arte, que ha reanudado sus actividades interrumpidas por los rojos.

Un boletín y un armario de hispanismo

MADRID, junio 17. (HS)—La Junta Bibliográfica del Consejo Superior de Investigaciones Científicas, ha celebrado su primera reunión. Acordó publicar un boletín bibliográfico y un anuario de hispanismo.

También acordó en líneas generales, los planes que la Junta se propone desarrollar en orden a los servicios bibliográficos y de intercambios.

Otro campamento escuela

MALAGA, junio 17. (HS)—Ha sido oficialmente inaugurado el campamento escuela femenina instalado en Torremolinos.

Asisten a él tres camaradas de cada provincia, la auxiliar provincial la administradora y las auxiliares de educación física.

La enseñanza que reciben es simultánea para jefe de campamento y administradora de campamento.

Está integrada dicha enseñanza por cursillos prácticos encaminados a conseguir una formación completa y eficaz de estos futuros mandos que reciben igualmente clases teóricas de religión y moral, organizaciones y administración y prácticas de sanidad, música y canto.

Durante el curso que durará veinte días, se celebrará una representación teatral de los que debe ser el teatro en el campamento.

Inaugurada la Escuela de Trabajo

MADRID, junio 17. (HS)—La Escuela de Trabajo de Madrid ha sido inaugurada esta tarde a las siete.

En la Sala de Dibujto de la Escuela, en la que se habían colocado banderas nacionales y del Movimiento, los retratos del Caudillo y de José Antonio, y en lo alto un crucifijo, se llevó a cabo el acto de inauguración, en el que pronunció un discurso el director de la Escuela, señor Alfaro, y después de las cuales el Director General de Enseñanza Profesional y Técnica, señor Tovar, declaró abierto el curso en nombre del Caudillo.

El señor Alfaro, hizo la historia de la Escuela que empezó modestamente con unas clases de dibujos en la de Artes y Oficios. Hoy tiene una importantísima misión que cumplir para formar obreros especializados, por la falta de los cuales no puede la industria alcanzar su plena actividad.

Terminó asegurando que a pesar de las dificultades con que se tropieza por haber destruído los rojos casi todo el material pedagógico y la totalidad de los talleres, la escuela logrará formar los obreros que España necesita para su engrandecimiento.

Asistieron al acto el jefe del distrito universitario de Madrid, camarada Jato, y secretarios profesores y alumnos de la Escuela.

Dió guardia de honor el S. E. U. de este centro docente.

La Escuela cuenta ya con cien alumnos matriculados, que saldrán oficiales y maestros de obras.

El plan de estudios de la misma comprende dos grados. El primero, estudios elementales teóricoprácticos y el segundo la especialización en los aspectos mecánico, químico y eléctrico.

DR. ROSATI
DENTISTA
O'Reilly, 463. A-9422.

La coordinación conveniente de los sistemas de transporte en España acabará con la anarquía que reinaba

Entre las nuevas orientaciones que se imprimen a toda la vida española figura la de acabar con la competencia que de modo desaforado se hacían los varios medios de transporte

MADRID, junio. Especial.—(Por Rico Ruano).—El Instituto de Estudios políticos de F. E. T. y de las JONS, ha tenido el acierto de elegir este tema para una de sus conferencias sobre asuntos economicos. El conferenciante, señor Calderón, pronunció una disertación que ha lanzado mucha luz sobre esta cuestión del transporte, siempre tan discutida y ahora tan esencial en el plan de la reconstrucción económica del país.

Es de celebrar que nuevamente se avente el tema sobre la opinión, sobre cuantos elementos técnicos palpan y sienten estos problemas que en la oportunidad actual, cuando España se reconstruye, se encuentra en el momento más neurálgico, cuando se puede crear la nueva orientación con el acierto preciso y con la seguridad de que estando ahora en sus comienzos una política de transportes se lastiman menos los numerosos intereses creados que siempre habrá que tocar al introducir renovaciones y distintos puntos de vista.

Afortunadamente para España, la misma desgracia que la guerra ha hecho pesar sobre el camión y el ferrocarril, ha tenido la virtualidad de suprimir radicalmente uno de los síntomas más agudos de lo que pudiéramos llamar desorganización—no organización—de nuestro sistema de transportes. Nos referimos a la desaparición que suponemos será por mucho tiempo, de la desaforada competencia del transporte por carretera. La España del Caudillo que ve los problemas con una visión certera, nacida de la experiencia de tantos desaciertos de tiempos anteriores, deja sentada una afirmación: será difícil que en el futuro vuelva a plantearse esa competencia del automóvil. En primer lugar, porque no habrá tantos automóviles como ello necesita. Después, porque existe el convencimiento de que una competencia de esa clase no hacía más que gastar la economía del país sin ningún beneficio general, solamente con un beneficio particular: el de transportista por carretera que se encontraba con un negocio montado magníficamente sobre la base de tener un socio capitalista, al que no tenía que darle ningún beneficio: el Estado, que le construía y le cuidaba la carretera para que él hiciera competencia al ferrocarril, que en sus déficits, tenía que ser auxiliado nuevamente por el Estado.

La conferencia ha sentado una serie de afirmaciones bien interesantes. La primera, que no volverá a existir competencia desordenada y anárquica de la carretera con el ferrocarril. La segunda, que es preciso ir a la coordinación sistemática y racional de todo el transporte. La tercera, que el tráfico de cabotaje debe ser bien montado.

El problema del transporte en España, siempre ha ofrecido una visión anárquica. Nunca ha tenido el Estado—ahora las cosas van cambiando—una visión de lejanía, un sentido de responsabilidad en cuanto a la forma de marcar una orientación e imponer una coincidencia de opiniones y de actuaciones entre los distintos grupos de transportistas, los marítimos, barcos de cabotaje y los terrestres, ya ferroviarios, ya por carretera.

Una idea de coordinación de aprovechamiento al máximum de todos los elementos existentes y de los que han de irse creando en la obra de reconstrucción, debe imperar en beneficio de la economía nacional. El sentido de propia suficiencia que debe impregnar todos los gestos funcionales de la vida económica española impone esa coordinación que significa mejor aprovechamiento de todo el utilaje y ahorro económico de gastos considerables que sin fruto alguno se perdían en la absurda política de competencias, que, por añadidura, no siempre significan ni mejora de servicio, ni rebaja de tarifas, sino todo lo contrario.

M.E.C.D. 2016

PASARON DE NUEVO AL PRIMER LUGAR LOS DEL CINCINNATI

INICIARAN EL WATER-POLO EN EL MEET DE UNIVERSIDAD Y VEDADO TENNIS CLUB, EL VIERNES

Reuniendo a sus más notables ases, la Universidad y el Vedado Tennis Club brindarán el próximo viernes un show animado, de intensas calorías y que ofrecerá emoción en cada uno de sus números. El segundo dual meet de natación entre los equipos de esas prestigiosas entidades producirá una competencia quizás más interesante que la del pasado año, cuando una concurrencia enorme presenció de pie todos y cada uno de los números del programa, que constituyeron duelos como hacía rato no se veían.

Tocó al Vedado Tennis Club cargar con la victoria en aquella oportunidad, pero la Universidad cayó por un margen muy pequeño. Una derrota así no es suficiente para calmar los deseos de vencer de los Caribes, y es por ello que en esta oportunidad se entrenan con gran esmero confiados en que la suerte les sonreirá. Sin embargo nada puede decirse de sus posibilidades, porque si practican con gran cuidado, también esto hacen a diario los ases azules a las órdenes de Oscar Martínez Connill en el pool de Calzada y 12.

El dual meet del día 21, presenta además el atractivo de que una vez terminado el programa de 8 eventos, será presentado un choque de water polo entre las representaciones del Jaimanitas y Universidad, que dejará inaugurado el campeonato de ese deporte. Quiere decir esto que por el módico precio de treinta centavos, los fanáticos presenciarán un doble espectáculo atrayente por todos conceptos.

Una competencia entre los nadadores de la Universidad y el Vedado Tennis Club, es interesante por todos motivos. Basta observar los ases con que cuenta la entidad para comprender que la flor y nata de la natación cubana será vista en acción en ese meet.

Martínez Connil cuenta en sus filas con los valiosos servicios de José Castillo, July Dávalos y Mario Suárez como divers, mientras el grupo de «traga-metros» lo integran Coquito Pertierra, Rafael Tejada, Mariano Pratts, Gunga Din Moenck, Pepe Galdo, Ignacio Castañeda, Juan Suárez Murias, Fufiri Fernández Araoz, Luis «Tambor» Echeveitie, Mikito Bustillo, Cable Toñarely y Bebo Godoy.

Ante esta magnífica fuerza motorizada de los azules, Titó Silverio no siente temor alguno. El popular instructor sabe perfectamente que el gallardete Caribe estará bien representado con Paco, Jorge y Ricardo Escobar; Jesús Dovo, Manolito Ramírez, Isidro Cordovés, Jesús Leyte Vidal, José Enrique Alonso, Mario Sabucedo, Paul Lancella, Raúl Rivero, Luis Ruano, Hugo Rivero y Lis del Valle.

Ganaron Guruceaga y Guillermo, por seis tantos, el estelar de anoche

AMATEURS ACES Por DAN

—El team de Tomás Calvo.
—Triunfa en los EE. UU.
—Betancourt y el Regla.

Los cubanos que embarcaron con Tomás Calvo están perfectamente bien en el frente de Danbury... Una carta llegada desde la frontera nos permite asegurar hoy el bienestar de los muchachos, que están recibiendo regalos de distintos comerciantes de la ciudad por sus bellas demostraciones... Después de los dos primeros matchs de la temporada, que ganaron los cubanos con score de 5-2 y 9-5, con Ulrich y Cabré en la lomita, el team celebró un doble header contra el club Wilmington, dividiendo los honores... Los americanos ganaron el primer game con score de 12 por cero y en el segundo Santiago Ulrich se encargó de nivelar la situación, ganando con score de 1-0.

Después de estos dos games, los criollos jugaron con los patilludos de la House of David, que no habían sido derrotados aún, y salieron airosos con anotación de 9 por cinco... Ulrich también pitcheó este game!... Jugando más tarde contra el club Wakefield, que tiene diversos sluggers, los cubanos ganaron con score de 15 por 0... Enrique Cabré, que pitcheaba del ADC, cuando fué encontrado por Calvo, permitió solamente 2 hits, uno de ellos de machucón... Ese mismo día, por la noche, les tocó jugar contra los Colored Giants y perdieron en el décimo inning, 1-0...

Los cubanos se han reforzado con algunos players latinos de New York y Conneticutt... Pero Monje, Marsal y Oscar del Calvo, mantienen sus puestos regulares... Menje está desempeñando admirablemente el short... Y Marsal está cubriendo bien el outfield... Todos los criollos están contentísimos, cosa que desean comunicar a sus familiares, y reciben mil halagos... Los invitan a las carreras de auto, al boxeo, al teatro, y cada player ha recibido de 2 a 3 sombreros costosos... El team anuncia una fábrica de sombreros, y el Dr. Henríquez está convencido de que conseguirá buena reputación por el Estado, para mantener buenas concurrencias... Hasta ahora,—y esto es principal—no se ha perdido dinero en la empresa y los muchachos están contentos...

BRISAS DEL DIAMANTE:

Lo más interesante de la semana amateur fué, sin duda alguna, el pitching registrado por Benigno Pérez frente al Círculo de Artesanos, a cuyos bates dejó en 2 hits... Natilla ofreció una impresionante demostración frente a la Universidad... Durante 7 entradas retiró a los estudiantes en sucesión y no permitió el primer hit hasta el octavo, cuando Tatita Hernández le bateó sólidamente... Todo eso es interesante... Pero, no puede negarse que, no es lo mismo pitchearle a la Universidad, y dejarla en tres hits y una carrera, que derrotar al Artesanos, 5-2, permitiéndoles solamente 2 hits, y, para eso, conectados por un mismo hombre... Los Artesanos tienen mucho más hitting que la Universidad, y el hurler que detenga a esa novena, que está en la racha, merece todos los honores.

El resultado de los matches del domingo fué de enorme interés para Matanzas... Aparte de que el team, derrotando al Artesanos, eliminó un oponente de consideración, el Regla, Pilar y Atlético, sus rivales más cercanos, fueron batidos, para aproximarle más a la clasificación... Por lo que se vé... Cuando se inicie la vuelta final del campeonato, la primera división contará con cinco clubs de la Habana y cuatro del interior, figurando entre éstos: Hershey, Cienfuegos, Artesanos y Matanzas... Los equipos locales que clasificarán son: Teléfonos, Fortuna, ADC, Naval y Regla...

Pepe Betancourt parece resuelto a trabajar siempre como el obstáculo del club Regla... En 1931, Pepe pitcheó como los ángeles y unido a Juanillo Mendizábal, le proporcionó un pennant a la localidad... Era Pepe la figura más saliente del conjunto y el héroe nativo de Regla, ya que sus bolas pusieron decisivamente en el mapa basebolero a la novena... Después de eso, por razones que nadie ha podido averiguar aún, Pepe salió del team... Dejó de ser su más firme puntal, y cayó en el Cubaneleco, que aunque radicado en el Vedado, tiene su campo de entrenamiento al otro lado de la Bahía... Desde que vistió el uniforme eléctrico, Betancourt ha sido lo que los americanos conocen por «in-and-out», es decir, un hombre que pitchea unas veces bien, y otras veces mal; sin embargo, hay un partido en todo el año en el que pone su máximo de interés, logrando SIEMPRE excelentes resultados... Es el día que al Cubaneleco le toca jugar frente al Regla... Pepe pide ese juego a su manager desde el inicio de la temporada, y cuando se aproxima, se cuida como gallo fino para alcanzar un triunfo decisivo... Lo que ha hecho en ese sentido no vamos a repetirlo aquí... Pregúntenle a Ceñal y demás reglanos...

AVISO:

La anunciada reunión del Comité Olímpico Nacional, para discutir los Juegos Deportivos Centro-americanos, se efectuará el jueves en lugar del miércoles como primitivamente se dijo.

Galate Gómez reapareció el domingo en el base-ball amateur, después de una ausencia de dos años, y resultó uno de los pilares del ADC en la victoria obtenida por la novena sobre el Cienfuegos... Los negri-rojos se han puesto en condiciones extraordinarias, y debido a sus últimos triunfos lucen con magnífico chance de optar por el pennat... Mendizábal está llevando en estos momentos todo el peso del pitching staff... Pero, como el camino a recorrer es muy largo todavía, puede que Graupera se consiga una ayuda de consideración antes de que finalice la campaña... Esa ayuda debió prestarla Julio González, pero, el zurdo tiene el brazo en malas condiciones y aún no puede lanzar con libertad...

Mario Fajo continúa bateando fuertemente para consolidarse como la mejor segunda base amateur de Cuba... El notable infielder comenzó lentamente la temporada, pero, poco a poco ha ido recuperando su paso y ahora luce invencible... Mario será un fuerte candidato de Cuba para su Selección... El pitcher Goñi, del Cárdenas, aceptando ocho lances en el box en el game del domingo frente al Artemisa, estuvo a punto de igualar el record de la Liga Nacional, que es de (11)... Los Matanceros ganaron por sus home runs y, en este aspecto, Sáa estuvo perfecto...

"QUITEÑO" ES EL MEJOR EJEMPLAR EN ORIENTAL PARK

El negro ejemplar prueba con sus triunfos que es de lo mejorcito de Marianao

Se va probando de manera definitiva que Quiteño es el mejor ejemplar de carreras que se aloja actualmente en Oriental Park. Dijimos del negro ejemplar sud-americano algo por el estilo hace varias semanas afirmando que cuando entrase en forma sería difícil que algún contrario lo superase.

Y con su triunfo fácil, decisivo, logrado en la mejor competencia del pasado domingo, el hijo de Omer Emeth dejó sentado ya de modo indudable su derecho a ser considerado como el más destacado de los pur sangs que se encuentran en el bello track de Marianao.

Después de vencer en furlongs, Quinteño dió ventaja desde seis hasta trece libras a ejemplares como Deer Loap, Sally T. Llying Breezo y The Wink para derrotarlos a todos de modo fácil cuando Fernandito Fernández creyó llegado el momento oportuno de pedirle al caballo de don Marcelino Garriga su máximo esfuerzo. Y en el oscuro pur sang respondió para ganar por ventaja cómoda.

El esfuerzo de Flying Broozo fué decepcionante. No porque perdiera sino porque se «rajó» en temprano momento de la carrera, después de luchar algo con The Wink que se mantuvo vigorosa y corajuda hasta la varilla, aún después de pasada por el ganador. Pero la jaca del Dalia Stable comenzó a perder velocidad cerca del poste de la media milla, rezagándose continuamente hasta finalizar en último lugar.

Gustaron

Las seis justas de largo metraje que se brindaron a los fanáticos gustaron mucho. El público hípico, de Cuba y de todas partes, prefiere las competencias extensas a los sprints, aunque cuando hay carreras cortas bien equilibradas la emoción se produce siempre y el aficionado goza también.

En general, sin embargo las luchas de largo metraje son las más interesantes y siempre que se puedan brindar programas integrados por buen número de carreras de esta clase, los fanáticos aplaudirán la obra y los esfuerzos de la Secretaría.

Partió bien

El viejo Balios reapareció con un triunfo. Su gran clase lo llevó a una victoria fácil, desprendiéndose de todos sus rivales desde la partida, manteniendo su velocidad hasta la varilla para proporcionar un nuevo éxito a la cuadra del veterano Gavidia que va ya colocándose entre los líders.

SE DARA EL SABADO EL BOUT REVANCHA SAFORA GONZALEZ

El próximo sábado se efectuará un programa de boxeo profesional a base de la pelea revancha entre el español Young González y el cubano Lorenzo Safora, encuentro que ha sido matcheado por el Asesor Técnico Jess Losada, para satisfacer los deseos de los aficionados y también de los boxeadores, que así lo han solicitado en vista de los comentarios que se han venido haciendo del encuentro celebrado el día 18 de mayo.

Aquel encuentro fué decidido por los jueces señores Milton Baron, Planas y el referee Quintanita, a favor del boxeador de los Guantes de Oro. Pero el veredicto no satisfizo a tirios y troyanos. Pero el match fué algo espectacular, y especialmente reñido, porque a decir verdad, en esa ocasión la crítica no se puso de acuerdo. Una parte de ella aceptó el veredicto como bueno, y otra parte, defendió el caso a favor del español.

Nuestro score, por lo menos, arrojaba un total de cuatro rounds ganados por González y tres por Safora. Los otros tablas.

El primer match de Lorenzo Safora y Young González fué algo sensacional. Aún recordamos aquel cuarto round, en el que ambos se acometieron fieramente, y aún después de sonar la campana, siguieron pegándose salvajemente hasta que Quintana se metió en medio de los dos. Aquellos tres minutos largos de pelea fueron suficientes para satisfacer los deseos del más exigente aficionado.

Y en esta ocasión nos habrán de ofrecer un match aún mucho más espectacular, por la sencilla razón de que ya ambos contendientes se conocen mejor, y los dos se están preparando desde hace quince días para la revancha.

Además, habrán otras peleas interesantísimas. Se ha confeccionado un cartel atractivo, que seguramente llevará a la Arena Cerveza Cristal, buen número de aficionados.

Cecilio Losada, el mexicano, que iban a pelear con Francisco Campos, lo hará con Angel Ruiz, porque el venezolano se marchó con rumbo a su patria. Pedro Poey, el sensacional peleadorcito que salió de los Guantes de Oro, se enfrentará contra Eduardo de la Torre otro muchacho que salió de las filas amateurs, y que últimamente ha estado ganando todos sus encuentros de manera brillante.

Peter.

GANAN OTROS DOS JUEGOS LOS BEES FRENTE AL PITTS.

No pudieron hacer nada los Bucaneros frente al gran pitching de los Bostonianos

BOSTON, junio 17. (AP.)—Apoyados en dos grandes demostraciones de pitching de Bill Posedel y Al Piechota, que limitaron el ataque de los bates Piratas a seis hits en cada encuentro, los Bees de Boston derrotaron hoy al Pittsburgh en dos games, con scores de 5 por 3 y 5 por 1.

Los visitantes utilizaron cuatro pitchers en el segundo choque, pero, todo fué en vano.

Véase la anotación por entradas del primer juego:

		C.	H.	E.
Pittsburgh	000 100 020—	3	6	0
Boston	021 000 02x—	5	13	0

Baterías: Mac Fayden, Lanning (8), Heintzelman (8) y López; Posedel y Berres.

Score del segundo juego:

PITTSBURGH

	V.	C.	H.	O.	A.	E.
Gustine, 2b	3	0	0	2	2	1
Elliott, rf	3	1	1	3	0	0
Van Robays, lf	5	0	1	0	0	0
Vaughan, ss	4	0	0	1	4	0
Fletcher, 1b	4	0	0	10	0	0
DiMaggio, cf	3	0	0	3	1	0
Brubaker, 3b	4	0	1	3	3	1
Davis, c	2	0	2	2	2	0
Fernández, c	0	0	0	0	1	0
Brown, p	1	0	0	0	1	0
P. Waner (1)	1	0	0	0	0	0
Klinger, p	0	0	0	0	0	0
Handley (3)	1	0	0	0	0	0
Bauers, p	0	0	0	0	1	0
Garms (3)	1	0	1	0	0	0
Sewell (4)	0	0	0	0	0	0
Lanning, p	0	0	0	0	0	1
Totales	31	1	6	24	15	3

(1)—Bateó por Brown en el 4o.
(2)—Bateó por Klinger en el 6o.
(3)—Bateó por Bauers en el 8o.
(4)—Corrió por Garms en el 8o.

BOSTON BEES

	V.	C.	H.	O.	A.	E.
Hassett, 1b	5	2	3	7	0	0
Sisti, 3b	2	0	2	1	3	0
Moore, rf	4	0	1	4	0	0
Ross, lf	3	1	0	2	0	1
West, cf	2	1	2	3	0	0
Cooney, cf	1	0	0	0	0	0
Rowell, 2b	3	1	1	2	0	0
Miller, ss	4	0	1	3	2	0
Masi, c	3	0	0	5	2	0
Piechota, p	4	0	1	0	0	0
Totales	31	5	11	27	7	1

Anotación por entradas:

Pittsburgh	100 000 000—1
Boston	012 010 01x—5

Sumario:

Empujadores: Elliott, Rowell, 2. Two base hits: Garms, West. Home run: Elliott. Base robada: Vaughan. Sacrifices: Sisti, 3. Double plays: DiMaggio a Davis a Brubaker. Quedados en bases Pittsburgh, 13; Boston, 12. Bases por bolas: Brown, 2; Klinger, 3; Bauers, 1; Lanning, 1; Piechota, 9. Struck outs: Brown, 2; A. Piechota, 5. Hits: a Brown, 5 en 3 innings; a Klinger, 2 en 2; a Bauers, 2 en 2; a Lanning, 2 en 1. Wild pitches: Brown, Klinger. Perdió Brown. Umpires: Magerkurth, Stewart y Barr.

VOLVIO EL CINCI AL PRIMER LUGAR AL VENCER AYER

La victoria de los Rojos, estuvo unida a la caída del Brooklyn con el San Luis

FILADELFIA, junio 17. (AP.)—Los Rojos de Cincinnati volvieron hoy al primer lugar de la Liga Nacional derrotando a los Phillies con score de 6 por 2, mientras los San Luis Cardenales superaban al Brooklyn en Ebbets Field.

El magnífico pitching de Lloyd Moore tuvo mucho que ver con la derrota del team local, así como el home run de Eddie Joost con dos en bases en el segundo inning. Esto produjo la sexta derrota consecutiva de los Phillies.

Moore sustituyó a Johnny Vander Meer en el box, después que el segundo había dado dos bases por bolas consecutivas.

Morris Arnovich, la última adquisición de los Rojos, bateó admirablemente.

A continuación damos el score:

CINCINNATI

	V.	C.	H.	O.	A.	E.
Werber, 3b	4	2	1	1	3	0
Arnovich, lf	4	0	2	3	0	0
Frey, 2b	4	0	1	3	0	1
F. McCormick, 1b	3	0	0	8	1	0
Lombardi, c	4	0	0	6	0	0
Craft, cf	4	2	2	2	0	0
Goodman, rf	3	1	2	0	0	0
Joost, ss	4	1	1	3	1	0
Vander Meer, p	1	0	0	0	0	0
Moore, p	3	0	0	1	0	0
Totales	34	6	9	27	5	1

FILADELFIA PHILLIES

	V.	C.	H.	O.	A.	E.
Schulte, 2b	3	1	0	3	3	0
Bragan, ss	5	0	1	1	4	0
Klein, rf	5	0	1	2	0	0
May, 3b	2	0	0	1	2	0
Marty, cf	4	0	0	3	0	0
Berger, lf	3	0	1	3	0	0
Mahan, 1b	3	1	0	7	0	0
Atwood, c	2	0	0	6	0	0
Beck, p	2	0	0	1	1	0
Mueller (1)	1	0	0	0	0	0
Totales	30	2	3	27	10	0

(1)—Bateó por Beck en el 9o.

Anotación por entradas:

Cincinnati	130 000 011—6
Filadelfia	110 000 000—2

Sumario:

Empujadores: Frey, 2; Joost, 4. Two base hit: Berger. Three base hit: Werber. Home run: Joost. Sacrifice: Beck. Double plays: Bragan a Schulte a Mahan; Schulte a Bragan a Mahan. Quedados en bases: Cincinnati, 4; Filadelfia, 10. Bases por bolas: Vander Meer, 3; Moore, 5; Beck, 3. Struck outs: Moore, 3. Hits: a Vander Meer, 1 en 1 inning; a Moore, 2 en 8. Ganó Moore. Umpires: Jordan, Sears y Dunn.

Raúl Carabantes visita nuestra redacción y es entrevistado por Gabino Delgado, Jr., que hojea su scrap book en su presencia, acompañado de Fernandito Menéndez, del staff de «Avance».

RAUL CARABANTES, EL BOXER CHILENO QUE DEBUTARA EL DIA 29, SOLO HA PERDIDO DOS COMBATES EN SU CARRERA

Nació en Valdivia, Chile, y lleva seis años en el boxeo. En 1933 ganó el campeonato pluma amateur de su país. Ha celebrado 22 peleas como amateur y 45 como profesional

Por GABINO DELGADO, Jr.

Raúl Carabantes nos visita. Acompañado de Malayo, llegó anoche hasta nuestra prensa de trabajo el joven boxer que Chile nos envía. Con su perenne sonrisa dibujada en el rostro, Carabantes deposita sobre nuestra mesa de trabajo un voluminoso scrap book, cálida palpitación de sus actuaciones por Sur América.

Hojeado el gran libro, en cada página se encuentra un elogio para el distinguido pugilista. Chile, Colombia, Buenos Aires, Ecuador, Perú. Y en todas partes el chileno ha ofrecido pruebas convincentes de su calibre. No le hemos visto en acción, pero la palpitación de la prensa suramericana nos indica que estamos ante un genuino valor del cuadrilátero.

Un repaso a las reseñas de sus combates por esos países y a los comentarios de los críticos que le han visto en el ring, nos hacen saber que el chileno es boxer estilista. Si no es estilista, al menos no fajador. Carabantes boxea. Dentro de las sogas prefiere apelar a la técnica y no al combate alocado. ¿Por qué golpe se distingue? Ninguno, utiliza las dos manos con la misma maestría, y nunca se apoya en determinado golpe para franquear el camino a la victoria. «Desde luego —nos dice— que a veces el estilo del contrario obliga a determinada táctica».

Bueno, ya que estás aquí, dime algo para los lectores del DIARIO. ¿En qué lugar de Chile naciste?

«Valdivia, por eso es que en esas crónicas me dicen la maravilla valdiviana», nos contesta Carabantes.

¿Qué tiempo llevas en el boxeo?

«Alrededor de seis años. Comencé por los aficionados y en 1933 gané el campeonato pluma amateur de Chile. Tuve 22 peleas como aficionado. Después pasé al profesionalismo, donde he celebrado 45 combates».

Y... ¿cuál es tu record en esas 45 peleas?

«He ganado 43 y perdidos dos. Una fué en 1936 contra mi compatriota Simón Guerra, campeón liviano de mi país. La otra más tarde contra Antonio Fernández, campeón peso medio de Sur-América y welter de Chile. Sin embargo, a ambos les he golpeado después.

¿Qué crees del boxeo cubano?

«He observado que es de buena clase y sobre todo que promete mejorar mucho para el futuro. Yo he peleado contra cubanos. Lo he hecho contra Baby de la Paz y Joaquín Torregrosa, y a ambos les golpeé.

¿Pelearás por fin el día 29?

«Aún no sé, pero parece que sí. No sé todavía cuál será mi contrario, pero no me fijo en eso. Yo hago mi training todos los días en la Arena Cristal para estar en forma en el momento que se me llame».

Aquí Malayo hace una interrupción. Y con su voz en alto volumen, nos dice: «Muchacho, está que corta. Le han puesto una porción de sparrings y a todos los machuca».

Carabantes sonríe, es la sonrisa que nunca le abandona. Un recorte de Chile nos dice: Dentro y fuera del ring siempre Carabantes sonríe. No hay preocupación para él.

Y sobre esto el chileno nos dice: «Por qué no voy a reir. He triunfado en mi profesión, soy joven, (Carabantes cuenta actualmente 23 años de edad) y con mi señora y mi pequeño de tres años me siento satisfecho».

En realidad, así lo parece nuestro visitante. Raúl Carabantes, el orgullo chileno, la maravilla valdiviana, sonríe siempre. A diario le saludamos en la Asesoría de Boxeo de la DGND y siempre nos contesta sonriendo. La Habana le es agradable y en la Habana quiere triunfar. «Así regresaré a Chile con la satisfacción de la victoria», nos declara. Y con unos pesos más en el bolsillo y más recortes en el scrap book, agregamos nosotros.

CONSTANTE Y GAYARRE FRENTE A SALVADOR Y EPIFANIO EN MATCH DE GRAN INTERES EN HABANA-MADRID

Un partido de extraordinario interés. Dos parejas de estrellas. Iturrino frente a Pedrito en el partido del turno final. Mucho entusiasmo para presenciar esta gran función

El Maestro Epifanio tiene otro partido duro esta tarde. Los encuentros en que participa actualmente este estable atleta son todos difíciles para él, por que lo mucho que está jugando obliga a la Intendencia a ponerle en contra a los más destacados rivales.

No hay excepción en este match porque el Maestro tendrá que medirse con Constante y Gayarre, que representan una pareja de gran calibre, de mucho juego, de extraordinaria experiencia, una combinación de gran fortaleza.

Sin embargo, en la forma en que está jugando Epifanio con la cooperación de Salvador serán ambos muy difíciles de batir aún para los dos estelares pelotaris que serán sus contrarios esta tarde.

«Benitín» y Aníbal se enfrentarán con Pedrito y Rementería y los cuatro darán una nueva y brillante exhibición de pelota vasca. He aquí dos magníficas parejas más que se engolfarán en un combate excepcional, un encuentro que será objeto de la mejor atención del público, que levantará en peso a los fanáticos de sus asientos.

En el primero Severino y Buendía Girón y Cubota batallarán por la victoria ardorosamente en todo el curso del match de apertura.

RESULTADO DE LA FUNCION DE AYER TARDE:

PRIMER PARTIDO.
Girón y Solá, blancos, contra Severino y Abando, azules.
Blancos: 22 tantos.
Azules: 25 tantos.
Ganador: Azules.
PRIMERA QUINIELA:
Ganador: Girón.
SEGUNDO PARTIDO.
Iturrino y Uría, blancos, contra Montes y Cubota, azules.
Blancos: 15 tantos.
Azules: 30 tantos.
Ganador: Azules.
SEGUNDA QUINIELA.
Ganador: Valenzuela.
TERCER PARTIDO.
Pedrito y Mallququiza, blancos, contra Valenzuela y Azpeitia, azules.
Blancos: 28 tantos.
Azules: 30 tantos.
Ganador: Azules.

GANARON LOS YANKS

KANSAS CITY, junio 17. (AP).—Los New York Yankees rompieron un empate en el octavo acto, al fabricar un rally de tres carreras, y se anotaron una victoria de 7 x 4 sobre su sucursal de Kansas City en un juego de exhibición.

Score:

		C.	H.	E.
New York	202 000 030—	7	12	2
Kansas City	000 103 000—	4	6	1

Baterías: Gómez, Hildebrand y Dickey, Rosar, Jorgens, Stanceu, Gearhauser y Riddlie, del Phillips.

SORTEOS BENEFICOS

119
755 986

PAUL DEAN LE DIO NUEVO EXITO AL NEW YORK GIANTS

Lanzando con una semana de descanso, Dean conquistó otra vez a los Oseznos

NEW YORK, junio 17. (AP.)—Volviendo al box con una semana de descanso, Paul Dean, el más pequeño de la famosa firma que condujo a los Cardenales de San Luis a un pennant en 1934, logró derrotar por segunda vez consecutiva a los Cubs de Chicago, 2 por 1, después de limitarles el ataque a seis hits. Paul estuvo invencible en los primeros instantes, no permitiendo hits hasta el quinto.

Vea cómo se desarrolló el juego:

CHICAGO CUBS

	V.	C.	H.	O.	A.	E.
Hack, 3b	4	1	1	0	1	0
Herman, 2b	4	0	1	3	3	0
Gleeson, cf	4	0	1	1	0	0
Nicholson, rf	4	0	0	5	0	0
Dallessandro, lf	4	0	0	3	0	0
Cavarretta, 1b	3	0	0	7	1	0
Hartnett, c	4	0	2	2	0	0
Mattick, ss	2	0	1	3	2	0
Root, p	2	0	0	0	2	0
Galan (1)	1	0	0	0	0	0
Raffensberger, p	0	0	0	0	1	0
Totales	32	1	6	24	10	0

(1)—Bateó por Root en el 8o.

NEW YORK GIGANTES

	V.	C.	H.	O.	A.	E.
Whitehead, 3b	4	0	1	1	0	0
Moore, lf	3	0	0	5	0	0
Seeds, cf	4	0	1	3	0	0
oung, 1b	3	0	1	9	0	0
O'Dea, c	4	0	1	2	0	0
Ott, rf	3	0	0	5	0	0
Jurges, ss	4	2	2	0	1	0
Witek, 2b	2	0	0	2	2	0
Paul Dean, p	2	0	0	0	2	0
Totales	29	2	6	27	5	0

Anotación por entradas:

Chicago	000 000 010—1
New York	001 000 10x—2

Sumario:

Empujadores: Whitehead, Jurges y Hack. Two base hit: Whitehead. Home runs: Jurges, Hack. Sacrifice: P. Dean. Quedados en bases: New York, 8; Chicago, 6. Bases por bolas: Dean, 2; Root, 2; Raffensberger, 1. Struck outs: Dean, 2; Root, 2. Hits: a Root, 4 en 7 innings; a Raffensberger, 2 en 1. Dead ball: Root, a Moore. Perdió Root. Umpires: Reardon, Goetz y Pinelli. Tiempo: 1:33.

LOS PITCHERS PARA HOY

NEW YORK, junio 17. (AP).—Los probables pitchers para los juegos de mañana (hoy) en las Grandes Ligas, son los siguientes:

LIGA NACIONAL

San Luis en Brooklyn: Bowman (2-3) vs. Hamlin (5-3).
Chicago en New York, nocturno: Olsen (3-4) vs. Lohrman (6-1).
Cincinnati en Filadelfia, nocturno: Walters (9-3) vs. Mulcahy (6-5).
(Unicos juegos señalados).

LIGA AMERICANA

New York en Chicago: Donald (2-1) vs. E. Smith (3-6).
Boston en San Luis: Harris (3-1) vs. Auker (5-5).
Washington en Cleveland, nocturno: Leonard (7-5) vs. A. Smith (6-1).
Filadelfia en Detroit: Chubby Dean (5-5) vs. Rowe (4-0).

CLYDE SHOUN FUE MUCHO PARA LOS BROOKLYN DODGERS

Al pitchear su primer game completo desde 1938, logró dominar totalmente al team

BROOKLYN, junio 17. (AP.)—Medio dormidos todavía por la sacudida que les dieron los Reds de Cincinnati en el doble header del domingo, los Dodgers de Brooklyn iniciaron hoy con mal pie una nueva serie con los Cardenales de San Luis, siendo derrotados con score de 3 por 1 al lanzar Clyde Shoun uno de los mejores desafíos de la temporada.

El joven lanzador pitcheó su primer juego completo desde 1938, y limitó el ataque de los Dodgers a cuatro singles. El San Luis volvió a jugar con inspiración, logrando su quinto triunfo consecutivo desde que Billy Southworth se hizo cargo del conjunto.

Los errores del Brooklyn jugaron papel principal en la derrota.

Véase el score:

SAN LUIS CARDENALES

	V.	C.	H.	O.	A.	E.
S Martin, 3b	4	1	2	1	1	0
Hopp, 1b	3	0	1	9	0	0
Koy, lf	4	1	1	1	0	0
J. Martin, rf	4	0	0	1	0	0
Moore, cf	4	0	0	6	0	0
Orengo, 2b	4	1	1	2	4	1
Marion, ss	4	0	1	1	3	0
Owen, c	4	0	1	6	0	0
Shoun, p	3	0	0	0	0	0
Totales	34	3	7	27	8	1

BROOKLYN

	V.	C.	H.	O.	A.	E.
Walker, cf	4	1	1	4	0	1
Lavagetto, 3b	4	0	2	1	3	1
Vosmik, rf	4	0	1	2	0	0
Gilbert (2)	0	0	0	0	0	0
Medwick, lf	4	0	0	2	0	0
Phelps, c	1	0	0	3	1	1
Mancuso, c	2	0	0	1	0	0
Gallagher (3)	1	0	0	0	0	0
Camilli, 1b	3	0	0	8	0	1
Coscarart, 2b	2	0	0	3	2	0
Durocher, ss	3	0	0	3	1	0
Tamulis, p	2	0	0	0	1	0
Hudson (1)	1	0	0	0	0	0
Kimball, p	0	0	0	0	0	0
Totales	31	1	4	27	8	4

(1)—Bateó por Tamulis en el 8o.
(2)—Corrió por Vosmik en el 9o.
(3)—Bateó por Mancuso en el 9o.

Anotación por entradas:

San Luis	100 200 000—3
Brooklyn	100 000 000—1

Sumario:

Empujadores: J. Martin, Orengo, Vosmik. Two base hit: Owen. Bases robadas: Koy, Orengo. Sacrifice: Hopp. Double play: Marion a Orengo a Hopp. Quedados en bases: San Luis, 6; Brooklyn, 5. Bases por bolas: Shoun, 2; Tamulis, 1. Struck outs: Tamulis, 3; Shoun, 6. Hits: a Tamulis, 7 en 8 innings; a Kimball, ninguno en 1. Perdió Tamulis. Umpires: Ballanfant, Campbell y Klem.

A PESAR DE QUE PERDIO, PISTON REALIZO UN JUEGO GRANDE AYER EN LA ZAGA

Un lleno completo hubo anoche en el festival de la cesta de la DGND. El Teniente Coronel Jaimé Mariné tuvo el gesto admirable de ofrecerle unas medallas a los dos delanteros motriqueños que perdieron. Esta noche: colosal cartel

Por ELADIO SECADES

Aunque Pistón haya perdido el estelar de anoche, los que pensaron que iba a ser víctima de una «massacre» resultaron defraudados. Porque la verdad que no puede negarse, la verdad que salta a todos los entendimientos, la verdad que es honorable que se reconozca, es aquélla que demuestra que Pistón jugó en la zaga lo que no hubiera jugado NINGUN OTRO ZAGUERO DEL CUADRO. Tanto fué así, que a pesar de haber perdido el trofeo, el teniente coronel Jaime Mariné, Director General de Deportes, cuando se terminó el encuentro que respaldó el gran festival de anoche, pidió que le presentaran a los perdedores y les prometió que la DGND les ofrecería dos medallas. Dos medalas que premien una derrota, es la aspiración más grande y es, al mismo tiempoü la aspiración más romántica, a que pueda aspirar un atleta. Tal es la disitación de que se han hecho merecedores los dos delanteros motriqueños.

En la velada de anoche—memorable—hay una verdad que no puede ocultarse. Esa verdad es aquélla que nos demuestra que el 90 por ciento de los aficionados, fué al Caserón de Concordia pensando que Pistón iba a ser «massacrado» en la zaga y que Pistón iba a ponerse en ridículo al enfrentarse a Guillermo, en los propios cuadros de Guillermo. Pero aquellos que en estas cosas de los deportes tienen el gesto honorable de despojarse de todo sentimiento de pasión, tienen que reconocer que aun perdiendo el partido, Pistón ha ganado prestigio. Y nadie pensó que pudiera desenvolverse en la zaga en las condiciones en que se desenvolvió en todos los momentos.

Si se tiene en cuento lo que significa cambiar de posición, sin cambiar el modelo de la cesta, y pasar de la línea delantera a la zaga, para complacer las necesidades de atracción de un festival extraordinario, hay que aceptar que Pistón, perdiendo, ha probado que es un pelotari en toda la extensión de la palabra.

Guillermo está arrollando a todos los zagueros. Aun a los mejores. Y Pistón ayer maravilló al público que llenó el viejo Caserón de Concordia y quizá los que entienden de pelota, en el fondo, hayan comprendido que si en la zaga hubiese un pelotari de los conocimientos naturales del motriqueño, de su calidad de jugador... no sería tan fiero el león como quieren pintárnoslo.

No había ninguna razón para que saliese el dinero de 20 a 10 como salió. Y no había ninguna razón para que saliese así si observamos que en las dos primeras decenas el partido estuvo reñidísimo, al extremo de que la pareja que formaron dos delanteros fueron luchando y empatando con Guruceaga y Guillermo, hasta el tanto 18.

Hasta esa altura, como se dice vulgarmente, no había nada para nadie. Ituarte y Pistón, resistiendo a Guillermo mejor que lo hubiera hecho la mejor pareja del cuadro, habían luchado y habían sido dueño de algunas ventajas considerables. Fué a última hora, fué después de la igualada 18, que se impusieron y que ganaron Guruceaga y Guillermo, haciendo el juego salvaje que hoy tiene y yéndose muy por encima de lo que de él podía esperarse.

Ituarte y Pistón jugaron tanto, que en la última decena vinieron a dos tantos, y por poco empatan. Fué cuando se pusieron en 24 tantos, por 26 Guruceaga y Guillermo. Pero el partido se decidió ahí mismo. Pistón, que jugó en la zaga lo que nadie pensó que jugase parecía un poco cansado e Ituarte, por su parte, no podía más. Los dos delanteros motriqueños perdieron, quedándose justamente en el tanto 24, pero hicieron una gran demostración de pelota vasca.... Demostraron que la clase sirve para algo.

El «festival de la cesta» fué un gran éxito de taquilla. El frontón estaba lleno. Y el partido fué brillante. A despecho de los que esperaban que Pistón no pudiese resistir a Guillermo en zaga, lo resistió, se batió con él y no hay más remedio que aún reconociendo su derrota, felicitar al Artífice, por lo que tiene de pelotari grande.

RESULTADO DE LA FUNCION CELEBRADA ANOCHE

PRIMER PARTIDO.
Aguinaga y Hugués, blancos, contra Ochoa y Trecet, azules.

	Tantos
Blancos	14
Azules	25

Ganador: Azules.

PRIMERA QUINIELA.
Gabriel, Pistón, Guruceaga, Ituarte, Guillermo, Ibarlucea III.
Ganador: Gabriel.

SEGUNDO PARTIDO.
Ituarte y Pistón, blancos, contra Guruceaga y Guillermo, azules.

	Tantos
Blancos	24
Azules	30

Ganador: Azules.

SEGUNDA QUINIELA.
Gutiérrez II, Argárate, Vallejo menor, Areitio, Maguregui, Emilio.
Ganador: Areitio.

TERCER PARTIDO.
Emilio y Areitio, blancos, contra Argárate y Gutiérrez II.

PROGRAMA PARA LA FUNCION DE ESTA NOCHE

PRIMER PARTIDO a 25 tantos: Vizcaya y Carlos, blancos, contra Martín y Aguirre, azules. A sacar ambos del cuadro 10.

SEGUNDO PARTIDO a 30 tantos: Gabriel y Ecenarro, blancos, contra Ibarlucea y Ermua, azules. A sacar ambos del cuadro 10.

TERCER PARTIDO a 30 tantos: Creus y Trecet, blancos, contra Gabriel y Salaya, azules. A sacar los primeros del cuadro 10 y los segundos del 9 y medio.

GANO EL DETROIT

MUSKEGON, Mich., junio 17. AP. Los Tigres de Detroit vencieron hoy a su sucursal de la Liga del Estado de Michigan, los Reds de Muskegon, con score de 19 x 4, ante una concurrencia de 4,453 fanáticos, dándoles una lección de baseball.

En los 20 hits de los Tigres se incluyen homers de Frank Metha, Frank Croucher y Hank Greenberg. Harvey Riebe conectó uno por los de Muskegon.

Score:

		C.	H.	E.
Detroit	151 114 060—	19	20	2
Muskegon	000 300 001—	4	8	5

Baterías: Nelson, Seats y Sullivan. Glore, Gann, Barney, Kelleher y Riebe, Tighe.

VENCIO EL FILA

SAGINAW, Mich., junio 17. (AP). Los Atléticos de Filadelfia ganaron hoy un juego wild contra su sucursal de Saginaw, con score de 19 x 16 ante una concurrencia de 2,500 fanáticos.

Los A-s combinaron un rally de 11 carreras en el segundo acto en el que intervinieron homers de Bob Johnson, Hal Wagner y Sam Chapman. Earl Brucker conectó un jonrón para el Saginaw.

Score:

		C.	H.	E.
Filadelfia	0113 020 210—	19	20	4
Saginaw	005 501 113—	16	21	2

Baterías: C. Miles, Beckman y Wagner. Hoffner, Muller y Galbraith, Mc Millan, Berry.

ES PADRE AMBERS

HERKIMER, N. Y., junio 17. AP. Lou Ambers, ex campeón mundial light weight, es padre desde esta noche de un niño de 6 y media libras.

Amers se casó el pasado año.

CIENFUEGOS ESTA DE LLENO EN LA REGATA NOVICIA

La DGND presentará una de las mejores regatas de la temporada el día 30

La competencia de remos, categoría novicia, que ofrecerá la Dirección General Nacional de Deportes el día 30 en la bahía de la Habana, con un recorrido de 1,200 metros, desde la Secretaría de Agricultura hasta el Castillo de la Punta, resultará el más emotivo evento que presenciarán los fanáticos capitalinos, aficionados a las regatas de remos.

Con siete canoas aseguradas como magníficas competidoras, todas las tripulaciones contendientes están acelerando su preparación. Ya se han recibido en la Asesoría de Remos las primeras inscripciones para esta gran regata destinada a brindar la más reñida competencia del año.

Cienfuegos Yacht Club, la prestigiosa y muy entusiasta entidad, que cada año ofrece el concurso de su prestigio a la causa de los remos, ha sido la primera sociedad que se ha inscripto.

El instructor Fructuoso Martínez cuenta este año con un squad numeroso y fornido, apareciendo hasta ahora, como posibles tripulantes, William Pearson, Collado del Portal, Fernández Navarro, Bravo Consuegra y Silva Cortés. Como patrones están practicando Trelles y Del Cueto.

Otros atletas cuenta Fructuoso para barajarlos, y también, Galera Domínguez y Ballina, están practicando en el Cienfuegos Yacht Club. El instructor de Cienfuegos, bien secundado por Edwin Mazarredo, está trabajando con su habitual entusiasmo y presentará seguramente un crew capaz de medirse contra los mejores capitalinos, entre los que se destacan Jaimanitas, Vedado y Naval.

Los cienfuegueros harán un brillante papel en la regata novicia. Su preparación ha sido eficaz y hábil, por lo que puede asegurarse que presentarán recia batalla en la regata novicia.

Al igual que Varadero, que ya contestó aclarando que competirá de todas maneras y que su tripulación, novel, pero entusiasta, acudirá a esta regata novicia como una cortesía a la Dirección, el Club Náutico de Santiago de Cuba estará presente a la hora de dar la salida le las canoas novicias. Urbano del Real, así como el muy entusiasta Prats, han estudiado todos los detalles y han asegurado la asistencia de una tripulación oriental. La regata novicia presentará la representación de cuatro provincias: Santiago de Cuba, Las Villas, Matanzas y la Habana, enviarán shells a la magnífica competencia inicial de la temporada de remos.

M.E.C.D. 2016

ALCANZO EL VTC SU PRIMER TRIUNFO EN SOFT-BALL FEMENINO

JUGARA LA MARINA CONTRA LA CABAÑA Y POLICIA MARITIMA ESTA TARDE EN LA TROPICAL

El equipo de la Marina de Guerra Constitucional sostendrá esta tarde los interesantes encuentros en el Stadium Tropical. Los muchachos de Marsans tendrán que batirse en el encuentro inicial con el team del Regimiento Séptimo, que siempre es un rival peligrosísimo, ya que se encuentra en admirable racha.

Los Artilleros contarán con los servicios de Pimpi Valiente en el box, y éste tratará por todos los medios de contener a sus rivales como lo hizo el pasado sábado el manager Silvio Romero. Este game es de gran importancia, ya que el team de la Cabaña mantiene vivas sus aspiraciones de capturar el pennat de 1940.

Mientras Valiente lanza los bultos postales por el equipo de los Artilleros, Salazar Cubillas cubrirá el box de los Marinos, dispuesto a sacar el equipo del slump en que ha lucido en sus últimas salidas.

Los rivales del team campeón en el segundo match del doble de esta tarde, serán los muchachos de la Policía Marítima. Lecubet se hará cargo del box de los «polis», quienes saldrán al field dispuestos a romper la cadena de ceros que le han sido propinados últimamente.

El otro encuentro del gran cartel del día 2, estará a cargo de una selección de estrellas de la Marina contra otra selección del Ejército, cuyos players serán seleccionados entre los más distinguidos de la actual contienda del circuito beisbolero militar.

Marsans todo parece indicar que seleccionará al pequeño Leandro Forbes, que tratará de continuar propinándole ceros a sus rivales. Este game debe resultar tan interesante como el del primer turno, ya que los muchachos de la Policía Marítima tienen grandes deseos de conquistar una victoria definitiva y fácil sobre sus encarnizados rivales.

JUEGO ESTELAR...

El juego anual de estrellas de la Liga de base ball Inter fuerzas Armadas se llevará a efecto este año el día 2 de julio en el Stadium Tropical. Ese día será presentado un interesantísimo cartel que seguramente reunirá una gran cantidad de fanáticos en los stands de ese popularísimo campo.

El double header resultará interesante como en años anteriores. Uno de los encuentros estará a cargo del team de Regla, que milita en la Liga Nacional de Base Ball Amateur, contra el equipo de la Marina de Guerra Constitucional, cuyo match revancha constituye un anhelo de todos los fans que vieron el choque del pasado año.

Juventud Asturiana le estropeó el record a los del Nacional

ENTRE CAZADORES

Rodrigo Díaz venció en platillos con score cerrado.
Thorwald Sánchez ganó la justa de pichón con 11 de 11.
La señora Blanquita González ganó en la justa de rifle.

VILLALBA Y CASTRO PALOMINO, OTROS GANADORES

Por «PETER»

La justa del domingo en el Club de Cazadores del Cerro, se disputó por la efectividad de los tiradores en el tiro de platillos, en el que hubo se da un triple empate en 50 de 50, que sabe Dios hasta dónde se hubiera extendido, porque los hombres que estaban tirando en tan buena forma, son nada menos que a los que don Fermín Méndez Neira, el campeón de Regla, llama «Científicos». Pero por muy poca cosa no llegaron a ese gran final. No obstante fué una de las mejores tiradas, y entre los distinguidos hay que mencionar a «Goyito» García, que rompi 48 que es un score con el que no se pierde más que cuando hay un fenómeno como ése del domingo.

DESPERTO CHICHO CASTRO PALOMINO EN REVOLVER

El doctor José de Castro Palomino, que tan buen inicio tuvo este año, durmió por sus laureles. En la justa última, un curso a 50 yardas, le llevó nueve puntos a quien le venía dando goleta para el Campeonato interior del Club, doctor Charles Rodríguez Feo, Jr.

	Score por cartón			Total.	Comentario.
J. Castro Palomino	90	92	89	271	Ya era hora!...
C. Rodríguez Feo Jr	86	89	87	262	No hizo el par.
Arturo Ojeda	90	83	88	261	Tampoco llegó.
Raúl de los Reyes .	91	87	68	246	Patinó al final.
Arturo Sansores . .	80	75	—	—.	Se retiró.

OTRO TRIUNFO DE LA SRA. BLANCA GONZALEZ

En el tiro de rifle venció la señora Blanquita González de Antero que superó en cuatro puntos al «torón» de la galería, doctor Ismael Segura Cabrera, en el curso «Dewar», 50 y 100 yardas. Además, la señora Antero, ha empatado en los records con vistas al Campeonato interior del Club, con el doctor Segura, lo que hará aún más interesante el duelo por la medalla de este año.

	Score por cartón				Total.	Handicap	Resultante.
Blanquita González .	99	99	98	99	395	392	399.375
Ismael Segura. .	98	98	97	98	391	395	399.000
Carlos Sauvalle . .	99	98	97	94	388	385	399.142

Los doctores Arturo Ojeda y J. C. Palomino se retiraron.

BONITO TRIUNFO DE RODRIGO DIAZ EN PLATILLOS

En la justa de platillos se hizo una de las mejores tiradas de la temporada, en conjunto. Por muy poca cosa no se registró un triple empate en 50 de 50, pero el capitán Pablo Cruz erró un platillo por el «delay» y José María Cuervo erró uno que todavía no se han puesto de acuerdo los «miembros» si lo erró o no.

	Total de 50			Comentarios.
Rodrigo Díaz	25	25	50	Y decía que estaba malo.
Capitán Pablo Cruz . .	25	24	49	Erró el treinta.
José María Cuervo . .	25	24	49	¿Qué pasó en el 49?
Gregorio García . . .	23	25	48	Merecía el premio.
Adrián Duys Jr . . .	22	25	47	Está tirando bien.
Carlos Quintero . . .	23	24	47	Un buen promedio.
Benjamín Grabiel . . .	21	23	44	Mejor en el skeet.
González Abreu . . .	24	20	44	Tuvo mal final.
Arturo Ojeda . . .	23	20	43	Puede hacerlo mejor.
Fermín Méndez Neira .	20	19	39	Pensando en seguros.
Isidoro Ortiz	14	16	30	Bien en el debut.
A. R. Casellas	13	14	27	La primera vez.

GASTON VILLALBA GANO EN EL SKEET CON 48

En el tiro de skeet volvió a «muñequear» Gastón Villalba, el Campeón del año, con 48 de 50. El doctor Serafín Sánchez Quesada hizo 49, pero no pudo ganar porque el galeno está en el 88 de handicap, mientras que Villalba es.aba en 70. La nota más destacada de la tirada fué que Benjamín Grabiel fué el único que pudo hacer u na tanda perfecta (25 de 25) igual que el campeón interior de este año.

	Total de 50			Comentarios
Serafín Quesada. .	25	24	49	En su puesto.
Gastón Villalba. . . .	24	24	48	Tiró muy bien.
Benjamín Grabiel . . .	21	25	46	Por poco «chupa».
Capitán Pablo Cruz . .	24	20	44	Se cayó en la segunda.
Jorge R. Muñiz . .	23	22	45	Tirada regular.
Rodrigo Díaz	21	23	44	No es su forma.
Adrián Duys Jr . . .	23	20	43	No tiró bien.

BUEN TIRADOR DE DOBLETES: CAPITAN PABLO CRUZ

Se efectuó la penúltima tirada de una serie de seis, con un premio «Canada Dry» para el tirador que haga las cuatro mejores tiradas. Venció el Capitán Pablo Cruz en esa prueba, con 46 de 50, mejorando su propio record, y asegurando así su triunfo, pues quien mejor está después es Frank Steinhart, quien para empatar tendría que hacer en la tirada final 50 de 50.

Capitán Pablo Cruz: Erró seis en 30 y sin yerro en 20. 44 de 50.
Carlos Quintero: Falló ocho de 30 y siete de 20. 35 de 50.
Adrián Duys Jr.: Rompió 14 de 30 y 13 de 20. 27 de 50.

THORWALD SANCHEZ HIZO LO QUE EL CESAR

El señor; lo que el César: Llegó, vió y venció. Hacía mucho tiempo que no lo veíamos por el Club de Cazador es del Cerro, porque con todo lo bien que tira el hombre, es más amigo de Neptuno que de Diana. A Thorwald le gusta la pesca con «quilez», como se dice ahora. Pero el domingo reapareció acompañado de Ben Binney y de José Miguel Tarafa, que era el donante del premio para la justa de pichón, y ganó el premio. Quedó empatado con Rodrigo Díaz, pero en el desempate, éste erró su primer pájaro y le dejó el campo expedito a Thorwald para que si mataba, ganaba el premio. Y Sánchez mató, porque parece que con la escopeta, lo mismo que con el anzuelo, no hay quien se le resista.

Tiradores.	1	2	3	4	5	6	7	8	9	10	11	Total.
Dr. A. Ojeda	1	1	1	0	1	1	1	1	1	1	0	9 de 10
Capitán Pablo Cruz . . .	0	1	1	1	1	1	1	1	0	0	0	7 de 10
Gastón Villalba	1	0	1	1	1	1	1	1	0	1	0	9 de 10
A. R. Casellas	1	0	0	1	1	0	1	1	0	1	0	6 de 10
Mr. L. Leader.	0	1	0	1	1	1	0	0	0	0	0	4 de 10
Carlos Quintero	0	1	0	1	1	0	1	0	1	1	0	7 de 10
J. M. Cuervo.	0	1	1	1	1	1	1	1	1	1	0	9 de 10
Gregorio García.	1	1	1	1	0	0	0	0	1	0	0	5 de 10
Benjamín Grabiel.	1	1	1	0	1	1	1	1	1	0	1	8 de 10
Rodrigo Díaz	1	1	1	1	1	1	1	1	1	1	0	10 de 11
Ramón Avellanal.	1	0	1	1	1	1	0	1	0	1	0	7 de 10
José Marina	1	1	1	0	0	1	0	1	0	1	0	6 de 10
Julio Cadenas Jr.	1	1	1	1	1	0	1	1	0	1	0	8 de 10
Thorwald Sánchez	1	1	1	1	1	1	1	1	1	1	1	11 de 11
José Miguel Tarafa. . . .	1	1	1	0	1	0	1	1	1	0	0	5 de 10
Ben Finney	1	0	0	1	1	1	1	1	1	0	0	6 de 10

SPORTFOLIO

PREGUNTAS:

1.—¿Quién fué el mejor pitcher de este grupo: Jack Picus Quinn, Eddie Rommel, Pat Malone, Tom Zachary o George Pipgras? ¿Cuál es el record de bases robadas en una temporada en las Mayores?

2.—¿Qué se entiende en el baseball por «vía de waivers»? ¿Qué cuesta una entrada a glorieta en las Grandes Ligas?

3.—¿Quién le parece mejor, el team que presentaron los Atléticos de Filadelfia en 1930 y 1931 o el actual de los Yankis?

RESPUESTAS:

1.—Eddie Rommel, de los Atléticos, fué el mejor pitcher del grupo que usted menciona. Después, en orden, Jack Picus Quinn, Tom Zachary, Pat Malyone y George Pipgras. Cobb tiene el record de bases robadas en las Mayores (90).

2.—Se entiende por «vía de waivers» en las Mayores, la reclamación legal que puede hacer un club por un player cualquiera, que es de 7,500 pesos y la reclamación se hace según el orden en que finalizaron los teams en la temporada anterior.

La entrada a glorieta en los terrenos de las Grandes Ligas cuesta un peso, diez centavos. (Los 10 centavos corresponden al impuesto). Cuando la Liga concede un pase gratis, el poseedor del ticket tiene que abonar 25 centavos.

3.—Los Atléticos de 1930 pudieran considerarse superiores en conjunto a la máquina de 1940 de los New York Yankis.

LEA MAÑANA: SPORTFOLIO. Dirija sus preguntas a Pedro Galiana, DIARIO DE LA MARINA, Habana.

EL 21 SE CERRARAN LAS INSCRIPCIONES PARA EL CAMPEONATO DE AMATEURS

El campeonato de boxeo amateur comenzará el día 3 del próximo mes de julio. Y las inscripciones se cerrarán el día 23, lo que se hace público para general conocimiento, ya que decididamente, después de esta fecha no se permitirá la entrada de ningún boxeador.

Los interesados en participar en dicha justa deben hacerlo todos los días hábiles, de diez a doce, en el Palacio de los Deportes.

VENCIERON LAS MARQUESITAS AL TEAM DEL M.Y.C.

C. Campbell se presentó wild y tuvo que dejar el box a su compañera Yolanda Martín

Luciendo en mejor forma que en la tarde inaugural, el equipo de soft ball femenino del Vedado Tennis Club derrotó en la tarde de ayer al del Miramar Yacht Club, con score de 9x4, para alcanzar su primera victoria en el campeonato de la AAFC.

Connie Campbell comenzó lanzando por las caleteras, pero no pudo terminar el primer acto ya que se presentó completamente wild, lo cual, unido a errores de su equipo, permitió a las marquesitas anotar tres carreras. Yolanda Martín se hizo cargo del box y permitió cuatro hits en los 6 y dos tercios de inning que actuó, pero cargó con la derrota al no recibir buen support de sus compañeras.

Las chicas del Miramar tomaron el lead en el tercer episodio cuando fabricaron un rally de cuatro carreras, en el que intervino un error de Carlota Toñarely. Sin embargo las discípulas de Méndez Campillo aprovechando los errores de las caleteras, que se presentaron muy erráticas, y corriendo admirablemente en las bases lograron anotar dos veces en el cuarto y cuatro más en el quinto para poner el juego en el hielo.

El team del VTC lució mejor ayer en la defensa, aunque continua en su slump al bate. La pequeña Manón Toñarely realizó preciosas jugadas sobre la segunda base para ser la más distinguida de la tarde. En la ofensiva Nena Alonso, del Miramar, fué la figura más sobresaliente, ya que fué la única que logró conectar dos indiscutibles en el game, siendo uno de ellos de tres bases. Elena Castellanos también conectó un three bagger.

El campeonato continuará el jueves en los terrenos de la Universidad, jugando los invictos equipos del Cubaneleco y Universidad.

Babby Jr.

Score:

MIRAMAR Y. CLUB

	V.	C.	H.	O.	A.	E.
Emelina Medina, lf.	3	1	0	0	0	1
Blanca, Bravo, rss.	3	1	1	0	0	1
Nena Alonso, 3a.	3	1	2	1	3	1
M. Torriente, ss. 2a	3	0	1	3	3	0
Y. Martín, cf. p.	3	0	1	0	4	0
Silvia G. Navas, 1a.	2	0	0	8	0	1
Eva Loyola, c.	3	0	0	5	2	0
E. Watson, 2a. cf.	3	0	1	0	0	0
T. Ramos, rf.	2	0	1	0	0	0
Connie Campbell, p.	0	0	0	0	1	1
M. O-Shea, rf.	0	0	0	0	0	0
Elena Mesa, 1a.	1	0	0	0	0	1
M. Chapman, ss.	2	1	1	1	1	1
Totales	28	4	8	18	14	7

VEDADO T. CLUB

	V.	C.	H.	O.	A.	E.
M. Toñarely, 2a.	3	1	0	2	4	0
Elena Suárez, rf.	3	2	0	0	0	0
C. Toñarely, ss.	2	2	1	5	3	2
E. Castellanos, 3a.	3	2	1	3	0	0
V. Calán, c.	1	0	0	1	1	0
S. Puyals, rss.	1	1	4	0	0	0
O. Salas, 1a.	2	1	1	8	1	0
C. Galán, cf.	3	0	0	0	0	0
E. Castañeda, lf.	3	0	1	0	1	0
M. de Arcos, p.	3	0	0	2	2	0
Totales	24	9	4	21	12	2

Anotación por entradas:

Miramar	004 000 0—4
Vedado	300 240 x—9

Sumario:

Carreras empujadas: Ofelia Salas 1; Blanca Bravo 1, Nena Alonso 2, Margot Torriente 1, Carlota Toñarely 1, Elena Castellanos 1.

Three bases hits: Nena Alonso, Elena Castellanos.

Bases robadas: Carlota Toñarely 1, Virginia Galán 3, Blanca Bravo 1, Silvia Puyals, Magnon Toñarely 1, Elena Castellanos 1

Double plays: Carlota Toñarely a Ofelia Salas a Martha de Arcos; Magnon Toñarely a Ofelia Salas; Nena Alonso a Margot Torriente.

Quedados en bases: M. Y. C., 3; V. T. C., 4.

Struck outs: Martha de Arcos 1; Connie Campbell 0; Yolanda Martín 3.

Bases por bolas: Martha de Arcos 0; Connie Campbell 4; Yolanda Martín 3

Passed balls: Eva Loyola 4.

Wild: Yolanda Martín.

Hits a os pitchers: a Connie Campbell 0 en 1-3 y 3 v. b.

Pitcher ganador: Martha de Arcos.

Pitcher derrotado: Yolanda Martín.

Tiempo: 1 hora, 16 minutos.

Umpires: R. Argüelles (home); Matías Flores (bases).

AnotadorÑ Eugenio de Torres.

EL «NAUTICO DE MARIANAO» Y SU PROXIMA GRAN FIESTA

Día de completa animación y alegría, será el domingo día 23 en los amplios y bellos dominios del prestigioso y floreciente «Club Náutico de Marianao», la pujante sociedad de la playa que preside con verdadero acierto el conocido «clubman» y estimado caballero Carlos A. Fernández Campos.

En horas de la mañana de ese día, las familias concurrirán a su regio balneario para gozar de las delicias del baño de mar, quedándose a almorzar en el restaurant del Club, para después participar del te bailable que allí tendrá efecto, y que estará amenizado por una renombrada orquesta.

El baile comenzará a las seis de la tarde, prolongándose hasta las nueve de la noche.

Un nuevo éxito para la entusiasta Directiva del floreciente «Club Náutico de Marianao», que tanto trabaja por ofrecer los mayores alicientes a sus numerosos asociados.

En las Grandes Ligas

RESULTADO DE LOS JUEGOS DE AYER

LIGA NACIONAL

Cincinnati, 6; Filadelfia, 2.
Boston, 5; Pittsburgh, 3.
Boston, 5; Pittsburgh, 1.
San Luis, 3; Brooklyn, 1.
New York, 2; Chicago, 1.

LIGA AMERICANA

(No hubo juegos).

ESTADO DE LOS CLUBS

LIGA NACIONAL

	G.	P.	Ave.
CINCINNATI	35	17	.673
Brooklyn	32	16	.667
New York	31	17	.646
Chicago	28	27	.509
San Luis	20	29	.408
Boston	17	29	.370
Pittsburgh	17	30	.362
Filadelfia	16	31	.340
Totales:	196	196	

LIGA AMERICANA

	G.	P.	Ave.
BOSTON	31	16	.660
Detroit	30	20	.600
Cleveland	32	22	.593
New York	27	24	.529
San Luis	23	30	.434
Chicago	23	30	.434
Filadelfia	20	31	.392
Washington	21	34	.382
Totales:	207	207	

FUE MUY FACIL EL EXITO DEL MYC EN EL BASE BALL JR.

Bateando 21 hits, los boys de Miramar conquistaron fácil al team de Perico Cardoso

Los Diablos Rojos del Miramar Yacht Club alcanzaron una fácil victoria sobre el team del HYC el domingo último, 29 por 4, después de combinar 21 hits de distintos metrajes.

Encabezados por Tickey Rosseau y Varona, que pegaron 4 hits cada uno, así como Pecho Tabla Martín que conectó un espectacular home run, los muchachos de la Caleta de la Leña registraron un verdadero pic nic, que tuvo su punto culminante en el tercer inning, cuando pisaron TRECE VECES la goma.

Mientras tanto, Toni Mesa limitó a los Yatistas a ocho hits, no estando en peligro en ningun instante.

El score:

MIRAMAR

	V.	C.	H.	O.	A.	E.
J. Medio, c. 2b.	6	4	2	2	0	0
E. López, lf.	4	4	3	0	0	0
R. Gavilán, ss.	4	4	2	2	0	1
A. Varona, 1b.	6	4	4	7	1	0
T. Rousseau, cf.	6	3	4	1	0	0
P. Medina, 3b.	3	2	1	1	4	0
M. Fraga, 2b.	4	1	0	1	2	0
P. Fránquiz, rf.	3	3	2	0	0	0
A. Mesa, p.	4	1	1	1	1	0
To. Rousseau, lf.	0	1	4	3	0	0
J. López, 3b.	1	1	1	0	0	0
J. Martín, c.	1	1	1	3	0	0
Totales	42	29	21	21	8	1

HABANA Y. CLUB

	V.	C.	H.	O.	A.	E.
Afo. Martínez, 2b.	4	1	1	3	2	1
Ato. Martínez 1b. rf	4	1	1	6	0	0
I. Castillo, cf. p.	3	1	2	1	1	0
A. Longa, p. cf.	4	0	2	1	1	1
Q. Maca, lf. ss.	4	0	2	0	0	1
S. Cueto, rf.	0	0	0	0	0	0
A. Larrea, ss.	1	0	0	0	0	2
J. Olivera, 3b.	2	0	0	1	2	0
P. Oyarzun, c.	0	0	0	2	0	0
A. Azcano, p.	1	0	0	1	0	0
G. Swayer, 1b. p.	3	0	0	1	0	0
V. Galbán, lf. c.	1	0	0	2	0	1
J. Gaston, lf.	2	1	0	4	0	1
Totales	29	4	8	21	5	6

Anotación por entradas:

Miramar	013 116 08—29
H. Y. C.	001 103 03— 4

Sumario:

Carreras empujadas: A. Varona 5; Ti. Rousseau 4; R. Gavilán 3; P. Medina 2; Martín 2; P. Fránquiz 1; Afo. Martínez 1; A. Longa 1.

Home run: E. Martín.

Three bases hits: A. Varona, Ti. Rousseau, Afo. Martínez, J. Castillo.

Two bases hits: A. Varona, P. Medina, A. Mesa, A. Longa.

Doble plays: P. Medina a A. Varona.

Quedados en bases: Miramar 7; H. Y. Club, 5.

Struck outs: A. Mesa 4; J. Carrillo 3; Longa 2.

Bases on balls: J. Carrillo 9; Longa 4; Mesa 3

Stolen bases: E. López 4; P. Medina 3; P. Fránquiz 2; J. Medio 2; R. Gavilán; A. Varona; Ti. Rousseau; J. López; M. Fraga.

Umpires: M. Morera (home); Oscar Pérez (bases)

Score: E. de las Casas.

Pitcher ganador: A. Mesa.

Pitcher perdedor: A. Longa.

Observaciones: A. Longa en 3 innings y un tercio, le fueron 18 v. al b., le dieron 9 hits, le anotaron 11 carreras de las cuales 9 fueron limpias; a G. Swayer e un tercio de inning le fueron 3 v. al b., le dieron 2 hits y le anotaron 1 carrera; a Azcano, en un tercio de inning le fueron 1 v. al b., no le dieron hit, ni le anotaron carrera.

LORENZO SAFORA Y MARIO MORALES DESIGNADOS PARA EL TITULO BANTAM-WEIGHT

Los aficionados al boxeo saben por haberse publicado así, que Pedro Medina había renunciado a su faja de campeón fly weight y se disponía a defender solamente su título de campeón bantam.

La Asesoría de Boxeo y Luchas de la DGND., además, ha dispuesto que Medina defienda su título lo más antes posible. Y a este tenor, ha designado como lógicos contendientes a Lorenzo Safora por su magnífica actuación ante Young González, y también a Mario Morales, con motivo de su triunfo decisivo contra Zenoibo Becerra, boxeador de Santa Clara que tenía tan brillante record de veinte triunfos consecutivos.

En caso de que Lorenzo Safora no quiera entrar en esta eliminación con Mario Morales, entonces el muchacho que cuida el teniente Ullivarria será el llamado a pelear con Pedro Medina, por la faja.

ESTA EL REGLA EN EL SPOT EN LA LIGA AMATEUR

Necesita vencer al ADC en el desafío del domingo para mantenerse en la clasificación

ESTADO DEL CIRCUITO

Después de los interesantes desafíos que efectuó el domingo la Liga Nacional Amateur de Baseball, el estado de los clubs en la primera vuelta de la jornada es:

PRIMERA DIVISION

	J.	G.	P.	E.	Ave.
TELEFONOS	11	9	2	0	.818
Naval	12	9	3	0	.750
Hershey	12	9	3	0	.750
Fortuna	12	8	4	0	.667
ADC	12	8	4	0	.667
Cienfuegos	12	7	4	1	.636
Artesanos	12	7	4	1	.636
Matanzas	12	7	5	0	.583
Regla	12	6	6	0	.500

SEGUNDA DIVISION

	J.	G.	P.	E.	Ave.
ARTEMISA	12	5	7	0	.417
Pilar	12	4	6	2	.400
Atlético	12	4	6	2	.400
Cubaneleco	12	4	7	1	.364
Loma Tennis . . .	12	4	7	1	.364
Universidad	11	3	6	2	.333
Cárdenas	11	3	7	1	.300
Yara	12	3	8	1	.273
Vedado	12	1	10	1	.091

JUEGOS DE LA SEMANA

En Hershey:
2:30—Hershey vs. Teléfonos.
En Matanzas:
2:30—Naval vs. Matanzas.
En Cárdenas:
3:00—Pilar vs. Cárdenas.
En el Cubaneleco:
2:30—Fortuna vs. Artesanos.
4:15—Cubaneleco vs. Vedado.
En el Vedado:
2:30—Atlético vs. Universidad.
4:15—Yara vs. Cienfuegos.
En La Tropical:
2:30—Regla vs. ADC.
4:15—Loma vs. Artemisa.

Los mejores games de la semana son: Hershey-Teléfonos, en Hershey... Naval vs. Matanzas, en Matanzas; Artesanos vs. Fortuna, en el Cubaneleco ,y ADC vs. Regla, en La Tropical.

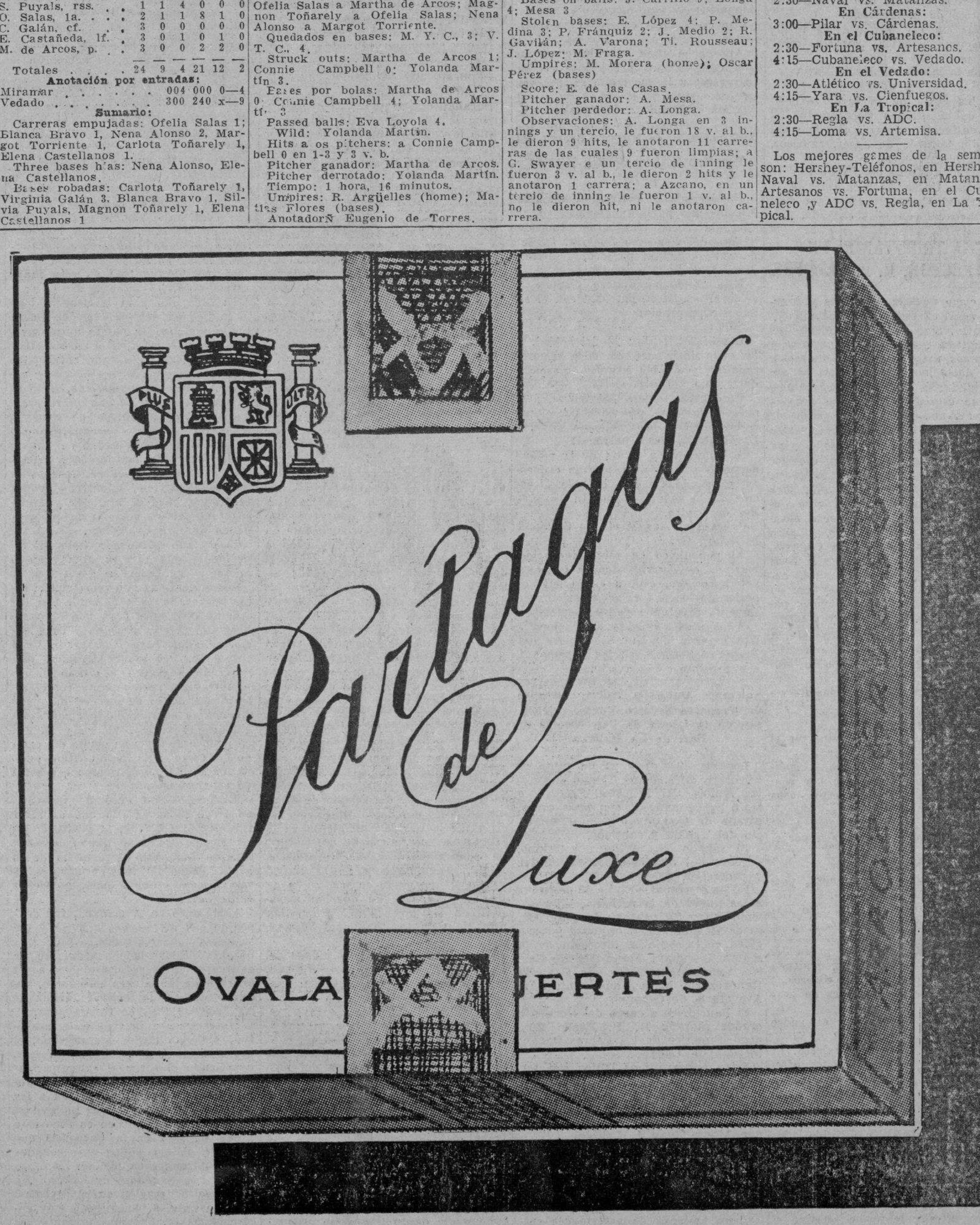

EN UN SOLO ENCUENTRO LES HICIERON LA MITAD DE LOS GOALS QUE OTROS EQUIPOS LES MARCARON DURANTE EL CAMPEONATO

El equipo de la Casa de Cultura, ganó el Campeonato de Oriente derrotando al Deportivo Español. Mañana comienza a funcionar la Academia Nacional de Arbitros, por la noche

UN HOMENAJE A LOS CAMPEONES DEL INSTITUTO

Por «PETER»

Ya tienen los de la Juventud Asturiana el primer juego en la Serie de Promoción. Aunque hicieron una mala demostración en la primera parte del encuentro, vencieron a los Campeones de la Serie B, con score de 3 por 0. Y tenemos el detalle siguiente: «Al Nacional, en 19 juegos, le habían metido seis goals. Y en un solo match contra la Juventud, le anotaron la mitad de ese número que constituye un bonito record». He ahí demostrado gráficamente la diferencia que hay entre los equipos d la Serie B y los de la A. Y el pensar otra cosa, es vivir de ilusiones o engañar al público para halagar a algunos señores.

Es lo mismo que andar haciéndose ilusiones con estos partidos amistosos que se vienen celebrando después del Campeonato. Ya el domingo, demostraron los jugadores, de una manera convincente, lo que a ellos le interesan esos juegos. El Deportivo Centro Gallego le ganó al Deportivo Puentes Grandes con la anotación de tres a cero, pero del partido, eso sí, no se puede decir «ni jugo de piña».

x X x

El Club Deportivo de la Casa de la Cultura, ganó el Campeonato de balompié en Santiago de Cuba. Le ganó en el partido final al Deportivo Español, en el Parque Leguina.

x X x

Mañana miércoles, a las ocho y media de la noche, comenzarán los exámenes del curso teórico de los alumnos de la Academia Nacional de Arbitros en el Palacio de los Deportes.

x X x

El Departamento de Educación Física del Instituto de la Habana, ha organizado un homenaje a los balompédicos de ese plantel por haber ganado el Campeonato inter-Institutos.

Pero de esta fiesta, ya informaremos más detalladamente a los lectores.

El alto mando del Hispano (hay que decirlo así en estos tiempos de guerra) se lamentaba de que en la junta general del pasado viernes no estuvieran presentes todos los hispanófilos, o por lo menos, su mayoría, habiéndose anunciado que se iba a tratar de asuntos de gran importancia. Pero es esa una señal de los tiempos y por eso es que la mayor parte de las instituciones, cada vez que llaman a sus asociados para una reunión, los citan en primera y segunda convocatoria, con un intervalo de media hora. Así se celebran las reuniones con cualquier número de asociados. Si se ponen a esperar que haya «quorum» celebrarán las juntas generales en las calendas griegas, que diría Manolo Díaz Landrove.

En la junta del viernes, al tratar sobre el problema balompédico que confronta la sociedad, hablaron los más decididos.

Roig: Que dijo que si el problema era de pesos, los hispanófilos tenían que hacer un equipo amateur, pero que además tenían que conformarse con las derrotas, si es que ellas venían.

Martínez: Habló largo y tendido. Se remontó hasta los tiempos de «La Ruñidera», y dió a entender que los hispanófilos con su Campo Armada debieran tener el mejor amateur de Cuba.

Cobián: Aunque llegó tarde enfocó el asunto con acierto, y dijo cosas interesantes. Dijo, y dijo bien, que no hay una razón para que cada equipo de la Federación no tenga, además, un equipo de reserva. Y con respecto al problema que se planteaba, era de opinión de que se llegara a una inteligencia con los jugadores.

Carlos Alonso: Hizo una aclaración y fué la de que este paso que ha dado el Hispano, lo mismo lo hubiera hecho aunque el triunfo hubiera coronado las actuaciones del equipo balompédico. Estamos en una situación falsa, no podemos ni queremos que los socios del Hispano se sacrifiquen y mucho menos, engañar a los jugadores.

Díaz Landrove: Como siempre, fué el que más habló. Pero Díaz Landrove sabe decir las cosas, tiene facilidad de palabra y aunque a veces se impulsa como la montaña rusa, nunca llega a lastimar a nadie. Porque Díaz Landrove tiene una zurda que ni la de Isidrrín López, en sus buenos tiempos. Por Díaz supimos que la primera felicitación que recibió el Deportivo Centro Gallego cuando ganó su cuarto Campeonato consecutivo, superando el record establecido por el Hispano, fué de la dirección de esta sociedad. Dijo también una verdad como un templo: La de que el sport del balón estaba muy mal organizado y que este problema que confronta ahora el Hispano tendrán que hacerle frente las sociedades hermanas más tarde o más temprano. Se manifestó idealista, ratificó una vez más su deseo de que el Hispano jugara futbol amateur, pero no se opone a que se haga lo que la mayoría disponga. Aceptó las sugerencias que se habían hecho, pero haciendo constar que siempre el Hispano, aun poniéndose al habla con sus jugadores para solucionar el conflicto, tendría, como es natural, el control de la parte técnica.

Después de más de dos horas largas no se tomó acuerdo definitivo alguno. Todas las sugestiones que se hicieron, sirvieron, sin embargo, para ir preparando el camino. La mesa, integrada por los señores Alonso, Damonde, Landrove, Nazábal y Soler, se mostró partidaria de que no se llegase a un acuerdo sino en otra reunión a la que esperaban que fuese mayor número de asociados, y entre ellos los señores Rodríguez y Merino, que fueron los que llevaron la batuta en asuntos balompédicos en el pasado Campeonato y los cuales no pudieron asistir por encontrarse indispuestos.

Dentro de varios días aparecerá la nueva convocatoria y en la nueva reunión tenemos la seguridad de que llegarán los hispanófilos a ponerse de acuerdo para seguir la práctica del deporte, como lo dijimos el pasado jueves. Pero eso sí, lo hará de acuerdo con lo que él produce, sin sacrificar a sus socios, y sin engañar a los jugadores. No quedar mal con nadie, que es la divisa que tiene el Hispano.

ESTA EMPATADA LA SERIE DE SOFT-BALL EN CASINO ESPAÑOL

El equipo Rojo, con el viejo García Loyola, en el box, dió buena batida a los azules

Un nuevo triunfo de soft ball para el team Rojo que contiende contra el team Azul en el campeonato intersocios del Casino Español, fué el resultado del juego celebrado el domingo en los magníficos terrenos de esta sociedad y como consecuencia se empató la serie estando ambos con dos triunfos anotados.

Sin duda alguna este juego puede catalogarse entre los perfectos en esta clase de deporte, pues jugándose nueev innings sin ningún error la anotación al final fué de tres carreras por dos, lo que habla muy alto no sólo del fielding de ambos teams sino también de la magnífica labor desarrollada por ambos pitchers.

García Loyola, pitcher de los Rojos, y Canales, pitcher de los azules, supieron amarrar corto a los bateadores y la casilla de los hits de ambos bandos fué bastante pobre en esta clase de anotaciones, decidiéndose el juego por Alberto Herrera, más conocido por el «Gordo», quien con dos hombres en bases y dos outs en la última entrada del team Rojo al bate conectó una terrorífica línea entre right y center que permitió entrar en home a Patricio Torres y Calonge con las carreras del empate y gane del juego.

Es digna de mención la reacción tenida por el team Rojo pues después de dos derrotas en los primeros dos juegos, ha mejorado en todos los departamentos en forma tal, que los dos últimos juegos que desde sus comienzos hasta el final parecían victorias para los azules, los convirtieron en derrotas para este team, sin que para evitarlo hayan servido ni el coraje de los jugadores azules, sobre todo el de su manager Aurelio Muñoz, ni la forma impecable de la «tutankaménica» primera base «Paco» Prestamo, quien a pesar de sus cincuenta largos de talle y de articulaciones anquilosadas se defiende en esta posición como si fuera un pollo.

Anotación por entradas

Azul	100 100 000—2
Rojo	010 000 002—3

Baterías: Canales y Humara; García Loyola y Torres.

SERA INTERESANTE EL PROGRAMA DE AUTOS QUE SE DARA EL DOMINGO

Después de la brillante práctica que en la tarde del domingo rindió el «Pájaro Negro», de Gustavito Fernández, hay que convenir que será el Enemigo Número Uno de los competidores de la segunda categoría en el brillante programa que en beneficio del Patronato Pro Hospital de Regla se ofrecerá en la pista de media milla que la DGND., ha construído en el stadium «Galbán-Lobo», en aquel pueblo.

El que fuera Chevrolet de Canel en las pruebas efectuadas hace años en «Oriental Park» ha sufrido tal transformación a manos de los hábiles mecánicos Alvarez y Gómez que ahora podrá justificar la fama de que vino precedido. Es asombroso ver como se mueve y los esfuerzos que obliga a rendir a carros más poderosos para poderlo batir. En una de las ocasiones estuvo corriendo parejo por más de tres vueltas con un Ford de 8 cilindros y finalmente logró aventajarle.

Lanzada como ha sido ya la convocatoria para ese gran evento que se ofrecerá a las tres de la tarde del próximo domingo, la Asesoría correspondiente de la DGND., está trabajando cuidadosamente para que el mismo resulte altamente sensacional; pudiéndose adelantar que no menos de ocho pruebas se ofrecerán. Se destaca entre ellas el match race de handicap entre el Michelin Special y el «Carvajal Special» que respectivamente tripularon Lalo Herrero y Rosendo Sumero.

Habana-Madrid

Programa de la función de esta tarde que comenzará a las 3 en punto.

PRIMER PARTIDO a 25 tantos: Severino y Buendía, blancos, contra Girón y Cubota, azules. A sacar ambos del cuadro 14 y medio.

PRIMERA QUINIELA a 6 tantos: Severino, Girón, Buendía, Cubota, Salvador y Gayarre.

SEGUNDO PARTIDO a 30 tantos: Salvador y Epifanio, blancos, contra Constante y Gayarre, azules. A sacar los primeros del 14 y los segundos del 14 y medio.

SEGUNDA QUINIELA a 6 tantos: Pedrito, Aníbal, Rementería, Epifanio Constante e Iturrino.

TERCER PARTIDO a 30 tantos: Iturrino y Aníbal, blancos contra Pedrito y Rementería, azules. 9 sacar ambos del cuadro 14 y medio.

M.E.C.D. 2016

INICIARAN UNA CRUZADA PARA AYUDAR A LA NIÑEZ DESVALIDA

LOS NIÑOS PUDIENTES SE HAN DE PRIVAR DEL CINE O DE SU MERIENDA, UNA VEZ POR SEMANA

La cruzada infantil se debe a la Sra. Alexandra Wisen, esposa del Encargado de Negocios de Suecia. Los niños pobres de las Escuelas Públicas serán obsequiados con meriendas. Adhesiones

Hace varios meses, con motivo de la llegada a Cuba de Madame Alexandra Wisen, esposa del Encargado de Negocios de Suecia en Cuba, informamos a nuestros lectores de la labor filantrópica llevada a cabo por ella en España durante la reciente guerra civil, alimentando y atendiendo a 6.000 niños catalanes, en cumplimiento de la misión que el país por su esposo representado le confiara.

Madame Wisen hizo por medio de nuestras columnas un llamamiento «a todos los niños de Cuba», proponiéndoles organizar una «Cruzada Infantil» con el siguiente plan: cada alumno de escuela privada y cada niño que aún no cuente con edad escolar se privaría de postre una o dos veces por semana, destinando los 25 o 30 centavos que tal ahorro representa, a «apadrinar» a un niño pobre, regalándole ese dinero invertido en leche condensada y chocolate.

La Presidenta del Lyceum, señora Elena Mederos de González, interesada en el noble proyecto, invitó a profesores y profesoras de distintos colegios privados y a periodistas, celebrándose una reunión en la Legación de Suecia. Más tarde fué formada una Comisión de damas que labora en pro de esa idea.

El primer reparto

Recientemente un grupo de alumnas de un colegio particular cubano, de la Víbora, acompañadas por la Comisión de Damas, visitó la Escuela Pública No. 82, ubicada en Estrada Palma entre Cortina y Figueroa, haciendo entrega de los donativos.

Las alumnas de un colegio particular cubano que ha sido el primero en responder al llamamiento de la Comisión de Damas Pro-Cruzada Infantil.

La colecta estuvo a cargo de cinco comités, de los que son Tesoreras las siguientes alumnas: señorita Georgina Lavastida, tercer grado; Srta. Sofia Sierra, 4to. grado; Srta. Nelia Rodriguez, 5to. grado; Srta. Celia Fuego, 6to. grado y señorita Francisca Menéndez, 7o. y 8o. grado.

No recabarán ayuda de los comerciantes

Fuimos informados que es el decidido propósito de las organizadoras de este movimiento no recurrir al comercio y la industria en demanda de donativos, dado que se trata de llevar al ánimo de los niños que tienen la fortuna de comer postre todos los días sobre la obligación moral en que se hallan de pensar en sus infantiles compatriotas carentes de merienda. Es una forma de educación social y humanitaria que debe prender en el espíritu de la más joven generación sobre la base de una correspondencia humanitaria y cordial: que el niño menesteroso sepa que tiene un «padrino» y la niña desvalida cuenta con una «madrina».

No sustituye el desayuno escolar

También las damas de la Comisión tienen empeño en hacer público que no tratan con este plan de sustituir el Desayuno Escolar que cuenta con fondos propios oficiales, sino de constituir la merienda o la sobrealimentación de los pequeñuelos a quienes sus familiares no pueden proporcionánselas.

Investigan sobre las escuelas más pobres

—Por mi parte—nos dice la señora Nina Cowley de Rodríguez Morini—espero que por medio del cuerpo de Inspectores Escolares de la Secretaría de Educación podremos saber cuáles son los centros donde la niñez está más necesitada. De ese modo es probable que los alumnos y alumnas de un colegio particular del Vedado se conviertan en «padrinos» y «madrinas» de una escuela cercana al barrio de «Las Yaguas», por ejemplo.

Los obreros pueden convertirse en propietarios

Más tarde tuvimos el honor de ser recibidos por Madame Wisen en la Legación de Suecia. Nos mostró sus archivos. Conserva multitud de recortes de la prensa sueca y española que comenta la enorme labor realizada por ella durante la contienda en la Península.

—No pretendo —nos afirmó— suprimir su riqueza a los que la poseen; pero sí creo que con más partícipes de la misma, la humanidad será menos infeliz y la violencia de las masas dejará de ser una reacción motivada por su mísero vivir. En Washington y en Richmond existen compañías particulares que, como negocio, se dedican a la construcción de casas para obreros. Debido a que por el clima hace falta calefacción, y el terreno y los materiales y la mano de obra son más costosos, se requieren veinte dólares mensuales y diez años para que el obrero se convierta en propietario. Pero aquí en Cuba, donde el terreno, los materiales y la mano de obra son relativamente baratos, con diez pesos mensuales y quince años de plazo podría lograrse un número infinito de pequeños propietarios. En otros países las grandes compañías, en vez de pagar a sus empleados y trabajadores el salario completo, descuentan mensualmente la parte proporcional que supone alquiler y amortización de la vivienda, y así, insensiblemente, se hacen dueños de la casa, aprenden a saber lo que es algo propio ganado honrada y legítimamente, refugio para la vejez, elemento de paz, de solidaridad humana, de orden y de ansia de progreso.

Algunos colegios de Cuba ya tienen «ahijados»

Madame Wisen nos mostró una carta de un colegio, cuya Madre Superiora manifiesta sus simpatías por la Cruzada Infantil, si bien explica que no puede ese plantel adherirse prácticamente al plan porque, desde hace tiempo educan, en el mismo a trescientas niñas pobres, las cuales reciben, además, regalos de las alumnas de mejor posición económica, recaudados entre ellas mismas.

—Nos han hablado de algún otro colegio que se encuentra en estas o parecidas condiciones —concluyó Mad. Wisen— lo cual les honra y pone de relieve el espíritu de filantropía y la comprensión de los problemas sociales que poseen sus dirigentes.

La Escuela Pública No. 82 agradece el obsequio

Las niñas de la Escuela Pública No. 82, al terminar el reciente curso escolar, enviaron a las del colegio particular de referencia, un búcaro con lindas flores artificiales por aquellas confeccionadas, en señal de gratitud y de simpatía.

La recepción del búcaro y la imposición de distintivos tuvo lugar hace unos días. Acudieron las señoras de Wisen, de Rodríguez Morini, Leonor Barraqui, Mrs. Victory, Mrs. Marine y otras, siendo atendidas por la señorita Felicia Guerra, Directora del plantel particular; y las profesoras del mismo, señora Mercedes Sirvén de Díaz Horta, Vicedirectora; y señoritas Rosa Ciceraro y Josefina Salón.

Campaña de proselitismo

Los distintivos aludidos consisten en un botón azul con letras doradas en que se lee «Cruzada Infantil». Cada niña que acepta y ostenta uno de ellos, se compromete a hacer propaganda entre diez niños o niñas de su amistad, los cuales deben contribuir a las meriendas de los niños pobres. El reparto comenzará por el barrio de «Las Yaguas».

Las cuatro niñas que más se han destacado hasta ahora en esta bella labor son: Delia Rodríguez, Celia Fuego, Francisca Menéndez y Sofía Sierra.

Esperan adhesión de colegios particulares

—Mi experiencia en España me hace concebir muy risueñas esperanzas en Cuba, país de la misma psicología y de semejantes altruistas sentimientos que aquel— nos dijo Mad. Wisen. El llamamiento está hecho y confío en que poco a poco hemos de ir recibiendo adhesiones de los colegios particulares. Queremos el impulso de educandos y educadores. Yo, como extranjera, sólo puedo ofrecerme para colaborar con mis bondadosas amigas y ofrecer el local de la Legación, calle 17 esquina a B, en el Vedado, para que los colegios particulares envíen allá las cartas de adhesión a esta «Cruzada Infantil», avisándonos cuando hayan hecho las colectas.

Las encantadoras «madrinas» haciendo entrega de los paquetes a sus «ahijadas» y «ahijados» de la escuela pública número 82.

CRONICA CATOLICA

PROGRAMA DE LOS DIVERSOS ACTOS CATOLICOS QUE SE ANUNCIAN PARA MAÑANA EN LOS TEMPLOS HABANEROS

El Jubileo Circular en la capilla de los Padres Pasionistas, sita en San Buenaventura y Vista Alegre.

La exposición, después de la última misa, que en esta capilla se celebre.

A las cinco de la tarde, Santo Rosario, visita a Jesús Sacramentado, cánticos, bendición y reserva.

Todos los tranvías y ómnibus del paradero de Jesús del Monte, pasan por Calzada y Vista Alegre, frente a la capilla y convento de los padres pasionistas.

En la iglesia de Reina

Por la mañana, a las ocho, celebra la función mensual reglamentaria, la Pía Unión de San José, con plática por el director, reverendo padre Pedro Abad, SJ.

Después de la misa, la junta mensual reglamentaria de la Unión Josefina.

Por la tarde, a las cinco, son los solemnes cultos del mes del Corazón de Jesús.

En la iglesia del Cristo

Los miércoles de Santa Rita de Casia:

Por la mañana, a las ocho y nueve.

Por la tarde, a las cinco y media.

Por la noche, a las ocho.

En la iglesia de San Francisco

A las siete y media de la mañana, misa, comunión y ejercicio por el Culto Perpetuo de San José.

Se ruega la asistencia a los cofrades y se invita a los fieles.

En la iglesia de la Merced

La Milicia Josefina de la iglesia de la Merced, celebra a las ocho de la mañana, misa de comunión general.

A las ocho y media de la mañana, misa cantada de ministros, plática por el director, padre Bruno García, CM., ejercicio y Marcha Triunfal de San José.

En la iglesia del Santo Angel

Por la mañana, a las ocho, los cultos mensuales de la Pía Unión de San José de la Montaña.

A las cinco y media de la tarde, exposición, estación, rosario, ejercicio, bendición y reserva.

En la iglesia de Jesús, María y José

A las cinco de la tarde, exposición del Santísimo Sacramento del altar, estación, rosario, ejercicio del mes del Corazón de Jesús, cánticos, bendición y reserva.

En la iglesia del Carmen

La Pía Unión de San José de la iglesia del Carmen, celebra la función mensual con misa cantada, plática por el director, reverendo padre fray Feliciano del Niño Jesús, OCD., ejercicio y procesión de San José por el interior del templo.

En la iglesia parroquial de los Quemados de Marianao

Por la noche, a las ocho y media, exposición privada, estación, rosario, ejercicio del mes del Corazón de Jesús, letanías del Santísimo Corazón de Jesús, meditación, bendición y reserva.

En la iglesia de Nuestra Señora de Monserrate

A las nueve de la mañana, misa cantada, plática, ejercicio mensual y procesión en honor de San Expedito.

El párroco, presbítero Juan J. Lobato Farrogía, invita a sus devotos.

En los demás templos

Por la mañana, misa y ejercicio de San José, correspondiente al día 19, al Santo Patriarca de Nazaret, a él especialmente consagrado.

Por la tarde, rosario, lectura espiritual y visita a Jesús en el Santísimo Sacramento del altar.

Asociación de Católicas Cubanas

La fiesta del «Día de la Socia», que se celebra tradicionalmente por esta Institución en el mes de junio, tendrá lugar el domingo 23 de los corrientes con arreglo al siguiente programa:

A las ocho de la mañana, misa de comunión y desayuno en la iglesia de la Merced.

A las cinco de la tarde, bendición, en el sanatorio de la Imagen de la Milagrosa, que costeada por los miembros de la Asociación, se colocará en el patio central de la misma.

Quedará inaugurado también el sistema de aire acondicionado que se instalará en las salas de operaciones.

Atención:

Que cada socia consiga otra socia nueva.

Aproveche para ello la condonación que se hace del primer recibo de ingreso a la socia que se inscriba en junio.

María Mendoza de Gronlier,
Presidenta de Propaganda.

Archicofradía de Nuestra Señora del Perpetuo Socorro de San Nicolás de Bari

En la iglesia parroquial de San Nicolás de Bari, funciona hace 26 años, la Archicofradía de Nuestra Señora del Perpetuo Socorro, fundada por su actual párroco, monseñor Juan José Lobato Rendón.

Esta Archicofradía se dispone a celebrar su fiesta patronal con el siguiente programa:

Triduo:

Los días 20, 21 y 22 del actual, a las ocho de la mañana, misa armonizada de comunión general, ejercicio del triduo y cánticos.

El día 22, tercera del triduo, después de la misa, procesión por el interior del templo y solemne salve.

Domingo 23, fiesta patronal:

A las nueve y media de la mañana, misa solemnísima, a gran orquesta y escogidas voces, bajo la dirección de la señora Blanquita Fernández de Castro.

Cantará el Ave María de Gounoud la señora Graciela Ramírez.

El panegírico de esta advocación mariana de Nuestra Señora del Perpetuo Socorro, está a cargo del superior de los padres redentoristas de Luyanó, reverendo padre Buznego.

A cuantos asistan a esta solemnidad externa de Nuestra Señora del Perpetuo Socorro, se les obsequiará con precioso recordatorio.

Solemnes Cultos a Nuestra Señora del Perpetuo Socorro, que se celebrarán en la iglesia de San Nicolás de Bari de La Habana

Los días 20, 21 y 22 de junio se celebrará un solemne Triduo a Nuestra Señora del Perpetuo Socorro, a las 8 de la mañana, con Misa armonizada de Comunión general, ejercicio del Triduo y cánticos.

El sábado 22, último del Triduo, después del ejercicio, solemne Salve y procesión.

Fiesta Patronal.—El día 23 de junio, a las nueve de la mañana, Misa solemnísima. Se cantará la gran Misa de Ravanello con orquesta y escogidas voces, bajo la dirección de la señora Blanquita Fernández de Castro, tomando parte en ella Graciela Ramírez de Navas, que cantará el Ave María de Gounod.

El Panegírico a cargo del elocuente orador sagrado R. P. Evelio Buznego, Superior de los Padres Redentoristas de Luyanó.

Estos solemnísimos cultos son tributados por la Archicofradía del Perpetuo Socorro de la iglesia de San Nicolás de Bari.—Juana Eligio de la Puente, Secretaria.—Director Fundador, Mons. Juan J. Lobato.

LAS ESCUELAS PIAS DE GUANABACOA TRIBUTARON UN HOMENAJE MUY CORDIAL AL RECTOR, R. P. GALOFRE

Hermoso resultó el acto de homenaje que los niños, juntamente con la Comunidad y familiares de los alumnos, así como los profesores rindieron al padre Modesto Galofré, rector de las Escuelas Pías de Guanabacoa, el día 9 del actual.

Las palabras del discurso con que abrió el acto el alumno Marcelino Saldaña, nos imponen del homenaje al padre Modesto Galofré, que lleva cumplidos seis años, al frente de tan famosas escuelas, habiendo realizado una brillantísima labor.

He aquí esas palabras:

«La velada que celebramos esta tarde y que os habéis dignado honrar con vuestra presencia, tiene un valor eminentemente pedagogógico y un motivo merecedor de toda vuestra simpatía.

Su valor pedagógico está en que es un espectáculo de alta cultura y compleja disciplina. La obra literaria recitada, especialmente en esta forma superior que se llama obra dramática, es una realización triunfal de cultura disciplinada, por lo que tiene de imitación de la realidad, por lo que tiene de ejemplarización de la vida y, en el caso específicamente, por lo que tiene de ejercicio de nuestras facultades más nobles con ese complejo adiestramiento del cuerpo y del alma para hacer vivir ahí en las tablas unas formas literarias muertas o por lo menos marchitas en el papel.

Ciertamente que no es cosa nueva eso de que unos cuantos jóvenes se aprendan un drama y ante un público numeroso o escaso lo representen con buena o desdichada fortuna. Esto es cosa muy antigua. Pero ello no nos dispensa de afirmar y creer que jamás ha dejado de ser muy interesante para la formación tanto intelectual como moral de la juventud y que es olvidada con demasiada frecuencia en favor de otros espectáculos que son sin duda más modernos, más ruidosos y más apasionantes, pero que no tienen la sustancia cultural, ni reclaman el esfuerzo plástico, fonético, reflexivo y sentimental, en una palabra, el conjunto de valores disciplinales que cultiva la representación dramática.

Y el motivo de nuestro acto ahí está indicado, en el programa. Se trata de un homenaje a nuestro queridísimo padre director, el padre Modesto Galofré. Sería inoportuno que yo pretendiera señalaros los sobradísimos méritos que nuestro padre director tiene, no ya para esta fiesta que, como nuestra, de niños y jóvenes, será excesivamente sencilla y mediocre, sino para una solemnidad prestigiada con fuerzas superiores y concursos más valiosos. No obstante sí debo decir que no sería tal solemnidad más cordial ni más sincera que esta humilde fiesta nuestra que arranca del vivero cálido de nuestra espontaneidad, de nuestra graittud y de nuestro cariño.

Estos sentimientos son, creemos nosotros, sobrados títulos, para que hayamos planeado esta velada, para que la realicemos con una viva ilusión de honrar y complacer a nuestro amado padre director, y para que pretendamos que todos vosotros, señoras y señores, os suméis a nuestra alegría con una afectuosa actitud de vuestros espíritus y con un gesto de generosa benevolencia para estas cosas de jóvenes y niños».

He aquí el programa completo, a que se ajustó la magnífica velada de cariñosa gratitud al padre Modesto Galofré, al cumplir seis años de rectorado, al frente de las Escuelas Pías de Guanabacoa:

1—Himno Nacional.
2—Discurso de ofrecimiento, por el alumno Marcelo Saldaña.
3—Acto primero del drama romántico en prosa «Sangre por sangre», original del padre Jesús García, escolapio.
4—«La maestra rural», poesía de Gabriela Mistral, recitada por el alumno José Quevedo Pérez.
5—Acto segundo del drama.
6—«El Cristo de Velázquez», poesía de José María Gabriel y Galán, recitada por el alumno Ramón Martelo Fernández.
7—Acto tercero del drama.
8—«A Cuba», poesía del padre Jesús García, escolapio, recitada por el alumno Sigfrido Barros.
9—Cuadro escénico «Flores de gratitud».
10—Palabras finales por el padre rector.

Intermedios de música selecta.

Al terminar el padre rector ofreció el homenaje a la Escuela Pía y como los niños son esencial elemento en la Escuela Pía que no se concibe sin los niños, de ahí que el homenaje, dijo, iba también dirigido a los propio niños del colegio, que forman sus almas en los moldes calasancios para que mañana sean ellos todos hombres de provecho para la grandeza de la Patria cubana.

Muy entrada la noche terminó el acto que resultó brillante, mereciendo el padre rector, y el padre Jesús García, alma de la fiesta, multitud de felicitaciones, por el brillante acto que ha sido un eslabón más en la cadena hermosa de actividades culturales de ese plantel.

PENETRARON LOS LADRONES EN UNA RESIDENCIA DEL VEDADO SUSTRAYENDO VALIOSAS JOYAS

A pesar de que el perjudicado dejó las puertas cerradas, los autores penetraron, utilizando la llamada «pata de cabra». Se quedó dormido en un parque y le robaron varias pertenencias

El Buró de Robos de la Policía Secreta investiga desde ayer el robo de que fué víctima el norteamericano Euclid D. Miller, residente en 25 No. 205, altos, Vedado, quien denunció en las oficinas de dicha Policía que al llegar a su citado domicilio en la noche anterior, había evidenciado el robo de varias joyas y otras pertenencias de su propiedad, así como efectivo. No sospecha Mr. Miller quién pueda haber sido el autor, sólo que el mismo, para penetrar en la casa, debió haber utilizado uno de los instrumentos conocidos por «pata de cabra», forzando con el mismo la puerta de la calle, la cual, como todas las demás, dejó absolutamente cerradas.

Otro robo en esta capital

De igual manera, Francisco Ojeda Creiseer, de San Rafael 558, altos, puso en conocimiento de la Secreta, que mientras dormía le robaron joyas y efectivo que guardaba en el interior de uno de los bolsillos de su saco de vestir, el cual había dejado al acostarse, al respaldo de una silla en la sala de su domicilio. Aunque no sabe quién haya sido el autor, estima que el mismo tuvo necesidad de saltar por un balcón, penetrando a la casa tras forzar una de las puertas que dan a aquél.

Mientras dormía en el parque

Guillermo Brunet Díaz, de Bruzón No. 4, dijo en la Secreta que mientras dormía en uno de los bancos del parque de Belascoain y Maloja, le sustrajeron varias pertenencias que tenía en el interior de su saco de vestir, del que se apoderaron también, saco que había dejado junto a sí en el mismo banco.

Viciosos al hospital del Mariel

Miembros del Buró de Drogas de la Secreta detuvieron a los asiáticos Julio Chiu, Antonio Lui y Fai San, vecinos de Zanja 55, por ser viciosos de la droga, ocupándoseles droga y utensilios para el vicio. Fueron presentados al Juez Correccional de la Tercera Sección, que dispuso su ingreso en el Hospital del Mariel, en el que han estado ya en ocasiones anteriores.

Identificado un delincuente

El subinspector de la Secreta al mando del Buró de Robos, identificó en la cárcel habanera a Antonio Vidal Paradela, que está recluído allí extinguiendo condena por hurto, como el mismo que reclama el Juez de Instrucción de Marianao, por delito de robo.

FUE UN HERMOSO ACTO DE AFIRMACION CATOLICA EL REALIZADO POR UN GRUPO DE LA JUVENTUD CATOLICA

La juventud católica de Guanabacoa constituyó un grupo de la Federación Nacional de la Juventud Católica Cubana en la iglesia pública de las famosas Escuelas Pías de Guanabacoa, de las cuales se nutrió con elementos jóvenes y entusiastas. Este grupo ha sido puesto bajo la especial protección del insigne maestro de niños y jóvenes, San José de Calasanz, el cual es el titular del grupo, no solamente para venerar, sino especialmente en su heroico amor a la juventud y niñez pobre, a la que enseñaba: «Piedad» y «Letras».

Estos jóvenes del grupo San José de Calasanz, guiados por su particular consiliario, un padre escolapio, tomaron cual intrépidos misioneros, posesión de los repartos próximos a Guanabacoa y Regla, fundando Catequesis, que en menos de un año han producido los espirituales frutos de 32 bautizos, 51 primeras comuniones y numerosas confirmaciones.

La actual Junta Directiva del grupo San José de Calasanz, está integrada por el consiliario padre escolapio Juan Franquesa; presidente, Enrique Camps; vicesecretario, también del Consejo Nacional de la Federación de la Juventud Católica Cubana; secretario, José Merille; tesorero, Alfredo Formoso; cobrador, Nicolás Guardiola y diez vocales.

El grupo San José de Calasanz, celebró el día 9 del actual, el anunciado acto de afirmación católica y Patria y puede decirse que se anotaron un éxito completo por la organización y por los frutos conquistados.

Durante toda la semana fué grande la actividad del grupo preparado con gran entusiasmo hasta los últimos detalles del acto, que el domingo 9 del actual, debía celebrarse en el barrio de Bellavista, de ocho a once de la mañana. La vigilia de la fecha señalada, confesaron los niños y otras personas del barrio de Bellavista y se administró el bautismo a 20 niños.

Los entusiastas jóvenes del grupo San José de Calasanz, trabajaron hasta altas horas de la madrugada en la prepración del altar a campo abierto y en la colocación de asientos para los asistentes de la siguiente mañana.

Llegado el día 9, a las ocho de la mañana, se reunieron niños de Bellavista con los del Catecismo del reparto Unión, alumnas del colegio La Milagrosa de Hijas de la Caridad de Guanabacoa y del colegio de Nuestra Señora de Regla, que con las Hijas de la Caridad dirigieron en la expresada villa, alumnos del Colegio de las Escuelas Pías de Guanabacoa Regla, Guanabacoa y de la ciudad y muchas personas de las villas de de La Habana, que querían acompañar a los jóvenes del grupo San José de Calasanz, en aquel hermoso acto.

Concurrieron numerosos grupos del Consejo Diocesano de La Habana, presididos por el presidente del mismo.

El Consejo Nacional, estuvo representado por el primer vicepresidente, el joven Juanito Romero.

Este DIARIO estuvo representado por los cronistas católicos del mismo.

Era hermoso y encantador el acto que se ofrecía a la vista de todos: el campo abierto, el brillante sol, la multitud de personas que pasaban de 1,500, colocadas en orden y en silencio, oyendo la santa misa, que celebró el reverendo padre Modesto Galofré, rector de las Escuelas Pías de Guanabacoa, quien después del Santo Evangelio pronunció sublime plática, ensalzando la meritoria labor de aquellos jóvenes, verdaderos cruzados, padres de la Patria, que con sacrificios y sin pedir nada laboran con empeño en la formación cristiana de la niñez haciendo verdadera labor patriótica.

Al alzar, todos los asistentes se arrodillaron y la banda de las Escuelas Pías de Guanabacoa, integrada por alumnos de la misma, flamantemente uniformados, saludaron a Jesús Hostia, con el Himno Nacional de la Patria.

La comunión ha sido un acto muy conmovedor. Cuatrocientas personas, de uno y otro sexo, se acercaron a recibirla.

Los fervorines, tanto los de preparación como los de acción de gracias, fueron dirigidos por el consiliario, reverendo padre Juan Franquesa.

Una vez finalizada la sublime misa campestre, se distribuyó a los comulgados, mayores y menores, el desayuno, obsequio de la casa «Kresto», a la cual, no solamente el grupo San José de Calazans, sino toda la Federación, quedan sumamente agradecidos a la bondad y caridad de esta casa, colaborando así en esta magnífica obra.

El desayuno y el intermedio hasta la llegada del prelado confirmante, lo amenizó la banda antes mencionada, que interpretó un selectísimo programa, alcanzando entusiastas aplausos.

A las diez de la mañana, llegó al campo, el excelentísimo y reverendísimo señor arzobispo de Sebaste, monseñor Jorge Caruana, nuncio apostólico de Su Santidad en Cuba.

La banda de las famosas Escuelas Pías de Guanabacoa, ejecutó el Himno Pontificio, mientras jóvenes federados, jóvenes alumnos y alumnas y el público aclaman al que viene en nombre del Señor.

El prelado quedó admirado del espectáculo que ofrecía aquel campo al fondo del cual se destacaba la hermosa cruz con que remataba el altar levantado para el acto. Dió las órdenes oportunas para que todo saliera con el mayor orden y en silencio, se administró la Sagrada Confirmación. Monseñor Caruana, que se dignó llegar al apartado barrio de Bellavista para administrar el sacramento de la confirmación, quedó sumamente complacido por las atenciones que se le tuvieron y admira del bello orden que en medio del campo y entre aquella multitud pudo observar en todo el tiempo que estuvo confirmando.

El grupo San José de Calazans no tiene palabras con qué expresar a monseñor Caruana, la gratitud, pero tiene corazones que guardarán siempre indeleble el recuerdo de la benevolencia del excelentísimo y reverendísimo señor nuncio, monseñor Jorge Caruana.

A las once de la mañana, fué despedido con los mismos honores y entusiastas aclamaciones. Momentos después desfiló la muchedumbre de asistentes de otras localidades, a los acordes de un alegre pasodoble, interpretado por la brillante banda de las Escuelas Pías de Guanabacoa.

Merece ser felicitada esta multitud, y de un modo especialísimo, el grupo San José de Calazans, que, desafiando el sol y el calor, permanecieron como buenos soldados dando ejemplo de cristiana piedad a los vecinos del reparto de Bellavista, que han visto surgir en su seno este árbol hermoso de la Catequsis que ya está dando bellos y sazonados frutos de una sana piedad.

El grupo San José de Calazanz, y con él la Federación de la Juventud Católica Cubana, nos ruegan muy encarecidamente, hagamos presente sus más rendidas gracias a todas cuantas personas han contribuído a este acto para que resultara brillante y digno.

OBLIGATORIO DESINFECTAR EL MATERIAL DE FABRICACION DE LAS COLCHONETAS Y ALMOHADAS

Anuncian al Presidente de la República el cierre de quince fábricas dedicadas a la industria de la Oleo-Margarina. En vigor un acuerdo tomado por la Sociedad de las Naciones

El Ejecutivo, a propuesta del Secretario de Sanidad, doctor Juan de Moya, ha modificado el artículo 311 de las Ordenanzas Sanitarias, ordenando que se le agreguen los siguientes párrafos:

«Los locales destinados a la fabricación de colchones, colchonetas y almohadas, reunirán las condiciones apropiadas, desde el punto de vista higiénico, para esa manufactura. Contarán por lo menos con tres departamentos independientes, aunque unidos entre sí. En el primero se instalará la máquina de relleno; el segundo se dedicará a coser los colchones, colchonetas y almohadas que se rellenan y se colocarán las mesas destinadas al reparto del contenido, y, el tercero, se dedicará al cosido final de los materiales confeccionados.

«Queda terminantemente prohibido la utilización de materiales usados en la confección de colchones, colchonetas y almohadas de nueva fabricación. Cuando en la misma fábrica se reparen colchones, colchonetas y almohadas, esta operación deberá hacerse en un departamento especial, completamente separado del resto de la fábrica.

«Estas fábricas dispondrán de una planta de desinfección y todo el material, cualquiera que sea su origen, tendrá que ser desinfectado antes de su manipulación».

Obedece el anterior Decreto Presidencial al resultado de las investigaciones practicadas por la Jefatura Local de Sanidad de la Habana —y se supone ocurra otro tanto en el interior de la Isla— sobre los peligros que ofrecen a la salud pública los materiales que se emplean en la confección de dichos artículos, sin antes haber sufrido un proceso de desinfección, toda vez que resulta imposible mantener una vigilancia sanitaria cuidadosa sobre los materiales usados que muchas veces se emplean en la fabricación de aquellos y que proceden de hospitales, clínicas, casas de salud, o recogidos en el mismo Vertedero de la Secretaría de Obras Públicas, como no hace mucho se pudo comprobar.

Ahora toca a los jefes locales de sanidad hacer cumplir, estrictamente, el Decreto en cuestión, que viene a ser una ampliación, como dejamos dicho, del artículo 311 de las vigentes Ordenanzas Sanitarias.

Cerrarán quince fábricas de mantequilla de Oleo-Margarina

El Secretario de Comercio, señor Oscar Bonachea, ha trasladado al de Sanidad, doctor Juan de Moya, una comunicación del Secretario de la Presidencia acompañándole quince despachos telegráficos suscritos por otros tantos industriales del giro de mantequilla con Oleo-Margarina solicitando la derogación del Decreto del Ejecutivo número 1352, firmado recientemente, prohibiendo, de manera terminante, la fabricación de mantequilla con Oleo-Margarina. Dicen los citados industriales, cuyos nombres damos a continuación, que con tal medida se ven en la necesidad de cerrar sus industrias y lanzar a la miseria a muchos empleados y obreros.

Las industrias que cerrarán sus puertas al vencerse el plazo de noventa días concedido por el señor Presidente de la República para el cumplimiento del Decreto 1352 son:

Angel Pérez, de Meirelles 17, reparto Rosalía; Manuel Alonso Ampudia, de Ensenada 161, Luyanó; Ulpiano Rodríguez, de Vigía 310; Ramiro Estévez Corporation, (La Serrana), de San Felipe 4; Sanso, Ribot y Cía. Palatino 2, Cerro; Fernández y Hermano, Aguila 614; Carmen Albsijes, de Cristina y Corta; Edelmiro Pérez, de Meirelles y Segunda, Reparto Rosalía; Julio López, de la Carretera Central, kilómetro 9; Helio Maldonado, de Real 114, San José de las Lajas; Gardenio Castilla, kilómetro 6. calzada de Guanabacoa; Miguel García, Real 62, San Antonio de los Baños; Empacadora Mundial S. A. Cocos y San Pedro, Cerro; Medardo Bueno, de Primera número 2, reparto Rosalía.

El Jefe de Despacho de la Secretaría de Sanidad, doctor Laureano López Garrido, al acusar recibo al Secretario de Comercio, le informa que tan pronto como regrese de Oriente el doctor Moya, le comunicará el contenido de los anteriores telegramas.

En vigor un acuerdo de la Liga de Naciones

El Director de Sanidad, doctor Finlay, ha dirigido una Circular a los jefes locales del interior de la Isla informándoles que está en vigor el acuerdo adoptado no hace mucho por el Comité de Higiene de la Sociedad de Naciones, de Ginebra, en relación con el Convenio del Opio de 1915, y por el que se recomienda aplicar a la Desomorfina las disposiciones vigentes sobre las drogas, ya que se ha comprobado que es un producto capaz de originar el vicio o narcomanía.

Como se recordará el DIARIO DE LA MARINA anticipó el acuerdo de la Sociedad de Naciones hace más de cinco meses.

Dentro de una poceta hallaron el cadáver de un asiático, dueño de una estancia del pueblo de Minas

Misteriosamente había desaparecido en horas de la mañana. Créese que le dieron con un cuerpo duro en la cabeza. Uno de los detenidos tuvo un serio disgusto con el asiático

Las autoridades de Guanabacoa se encuentran investigando, desde las primeras horas de la tarde de ayer, la misteriosa muerte del asiático Jesús Sum, propietario que era de un campo de hortalizas situado en el barrio de Bacuranao. Fué hallado dentro de una poceta próxima a la finca «La Esperanza» y por este hecho se encuentran detenidos, en el puesto de la Guardia Rural de Guanabacoa, el asiático Rafael Yugs y Domingo Martínez Gárciga, que reside en las cercanías del citado campo de hortalizas, con su esposa Lucila Gárciga y tres menores hijos.

El sargento del Ejército Constitucional Antonio Corbea, Jefe del Puesto de la Guardia Rural de Guanabacoa, tuvo noticias, en horas de la mañana, de que el asiático Jesús Sum había desaparecido de su estancia, y ordenó a los alistados José A. García y Pedro Ruiz Mesa, que practicaran una minuciosa búsqueda por la finca «La Esperanza».

En horas de la tarde fué que encontraron el cadáver de Sum dentro de la poceta ya referida, ocupando a su vez el sombrero que éste tenía puesto y que estaba oculto entre unas malezas de las márgenes del río.

Extraído el cadáver de Sum, se dió aviso al doctor Rodríguez Feo, médico de guardia en el Centro de Socorro, de Guanabacoa, quien se constituyó en dicho lugar, procediendo a reconocer el cuerpo de la víctima y comprobando que presentaba intensas otorragias y epixtasis, o sea, salida de la sangre por los oídos y la nariz.

Considera el facultativo que se deben a un golpe que recibió en la cabeza, el cual pudo haberle producido la fractura de la base del cráneo.

En las pesquisas realizadas por el sargento Corbea y sus auxiliares los alistados García y Ruiz, se pudo conocer que Sum tenía trabajando en su estancia de hortalizas al también asiático Rafael Yugs y a Ramón Menéndez Díaz, domiciliado en el caserío de Bacuranao, y que éstos estuvieron trabajando en compañía de Sum, hasta que desapareció de la estancia, sin que supieran dichos individuos el lugar donde se encontrara.

Ahondando en las investigaciones conoció el sargento Corbea que Sum tuvo un serio altercado el día anterior con su vecino Gárciga, porque éste había hecho una fogata para matar los innumerables mosquitos que invadían su casa. En esa disputa el asiático Sum llegó a amenazar de muerte a Gárciga, diciéndole: «Domingo, no haga más candela pues me está perjudicando las verduras. Te voy a matar a tiros».

El incidente no pasó de ahí, por lo que no le dieron importancia Yugs y Ramón Menéndez.

En vista de la misteriosa muerte de Sum, las autoridades arrestaron al asiático Yugs y a Gárciga, por recaer sospechas de que éstos sean los autores del presunto crimen, dada la forma en que apareció el cadáver.

El juez municipal de Minas, doctor Pablo Duyos, y el secretario, Ramiro Lera, tomaron declaración al asiático Yugs y a Gárciga. El primero expuso que ignoraba la forma en que había muerto su paisano y el segundo manifestó que se había enterado del hecho por el comentario que se hacía en la villa.

Agregó Gárciga que salió de su domicilio a las 8 y media para cargar cerdos, en compañía de José Figueroa y Felino Ramos, llevándolos al matadero de Luyanó, y que regresó después en un ómnibus hasta Minas, siendo arrestado.

No negó que hubiera tenido un disgusto con Sum el día anterior, pero sí hizo resaltar que no era el autor del crimen y exteriorizó su sorpresa.

Cuando llegó a la estancia Menéndez, por la mañana, se encontró a Sum sentado cerca de la vivienda, fumando en una pipa, y poco después desapareció, cosa que alarmó a su compatriota Yugs y a aquél al ver que no regresaba.

El cadáver de Sum quedó en el depósito municipal para que se le practique la autopsia en las primeras horas de la mañana de hoy, a fin de determinar si se trata de un crimen o de un accidente.

Por disposición del doctor Duyos, los detenidos Yugs y Gárciga ingresaron en el vivac.

El subinspector Manuel Gómez, en unión del agente Guillermo David, se personaron desde los primeros momentos en el escenario del hecho, por orden de su Jefe, el comandante León Blanco, para realizar minuciosas investigaciones alrededor de este misterioso hecho de sangre.

Roban $1,000 en la casa del Embajador de Cuba en México

La Policía de la Octava estación se personó en la mañana de ayer en la casa 303, de la calle J., en el Vedado, residencia del doctor José Manuel Carbonell, embajador de Cuba en México, por haber tenido noticias de que en dicha casa se había cometido un robo por valor de más de mil pesos.

Entre lo sustraído aparecen varios cubiertos de plata y distintas prendas de oro y brillantes.

Pudo comprobarse, por la Policía, que los ladrones, para penetrar en la casa, violentaron la puerta que le sirve de entrada principal.

El robo se cometió cuando Su Excelencia, el doctor Carbonell se encontraba con sus familiares, ausente de su domicilio.

Captura de un delincuente

El vigilante 694, I. Santana, de la sección de Radio Represiva, detuvo ayer a Germán González Callejas, de 37 años de edad y sin domicilio, por haberlo sorprendido cuando intentaba realizar un robo en la casa Manuel Pruna y Pérez, en la Víbora, cuyo inquilino principal se encuentra enfermo y recluído en el hospital.

El acusado fué presentado ante el oficial de guardia en la Trece estación, siendo remitido al vivac a disposición de la autoridad judicial correspondiente.

M.E.C.D. 2016

H A B A N E R A S

A cargo de María Radelat de Fontanills

PARA LA MUJER Y EL HOGAR

LA FELICIDAD

Todos los que llevan en sus alas un ideal, una ilusión o una esperanza muertos consideran el porvenir propio y el del mundo con pesimismo y desengaño profundos, seguros hasta la afirmación rotunda de que la felicidad no existe.

Más probablemente ni una sola de esas gentes desconoció la felicidad en una época determinada y por lo menos breve de su vida, pero no la supieron sentir y comprender como felicidad, o la creyeron eterna y la comprobación de que es pasajera las tomó desprevenidas, arrasando su mundo interior con la violencia de una catástrofe muy grande y repentina.

Y aun los viejos que ya anduvieron su camino y ven agotado su caudal de esperanzas pueden decir que la felicidad no existe, si saben recordar y apreciar los sucesos de su vida. Ya la infancia —salvo excepciones raras por fortuna— es una época feliz, y en balde es que se diga: «Cuando yo era chico deseaba esto o aquello y nunca lo logré», porque aunque los niños tengan algunas penitas, su vida, en conjunto, es feliz, puesto que ellos no comprenden ni profundizan los problemas del destino propio, y esa carencia de pensamiento consciente les evita el sufrimiento moral, es decir, lo que merma la dicha.

Prueba de ello es que cuando el niño sufre, llora y se desespera mucho, pero es rarísimo que días después siga llorando por lo que le ocurrió, como nos pasa a los mayores, que muchas veces lloramos toda la vida un infortunio acaecido en la primera juventud.

LONGEVIDAD EN CHINA

Sencillísimos consejos que para lograr la longevidad daba Zu-Fang, embajador de China en Estados Unidos.

El hombre que quiere alcanzar larga vida ha de alimentarse con frutas, no probar la sal y tomar al principio y al fin de las comidas una cucharada de aceite.

Colgad en vuestra alcoba muchos carteles. Escribid en esos carteles sentencias como éstas: «Soy joven», «Gozo de buena salud», «Tengo muy buen humor», y al penetrar en vuestro cuarto leed las sentencias y repetid: «¡Es cierto que soy joven!», «¡Es cierto que tengo buena salud!», etc., etc.

¡Sistema sencillo y barato!

SERVICIOS DE PATRONES

DISEÑO JUVENIL Y ELEGANTE

A las jovencitas les agrada la variedad, por lo que no es difícil asegurar que este vestido tendrá una buena acogida.

Puede confeccionarse con adornos de vuelo de organdí y cuello del mismo material, o con el escote cuadrado, ribeteándolo con tiras de cinta al bies en contraste, como adorno. Puede ser hecho, también, con mangas cortas o de 3/4 de largo, al estilo victoriano. El corte de la cintura forma puntas al frente, y la cinta que sale de ambos lados en la parte de atrás, dándole el ajuste necesario. El corte de la falda es circular.

Hágase la versión del escote cuadrado en lana fina con un contraste atractivo. Por ejemplo, azul y escarlata, o verde oscuro y violeta. Y la versión adornada con vuelos de organdí, en seda estampada o crepé.

Para la talla 13 (13) se necesitarán 3 yardas y 1/2 de una tela de 39 pulgadas de ancho, con mangas cortas. 3 yardas y 5/8 de material si se hace con mangas de 3/4 de largo, sin dobladillo. 3/8 de yarda para el cuello y contraste. 1 yarda y 7/8 de vuelo, o 2 yardas y 1/2 de cinta al bies para su adorno.

Señora María RADELAT de FONTANILLS.
DIARIO DE LA MARINA, Prado y Teniente Rey.
Incluyo 20 centavos de dólar para que se sirva enviarme el
Patrón No. . . . .
Talla . . . .
Nombre . . . .
Calle y número . . . .
Ciudad y país . . . .

PARA LA CASA

Si se desea algo cómodo, práctico y elegante, hágase una de estas batas de casa que ocupan hoy un puesto importante en el ajuar femenino, viéndose en algunos modelos que sirven para recibir, etc.

NOTAS DE PARIS

Es lo que anota Henriette Vermond. La blusa camisero está en el primer plano de la actualidad y ha eclipsado a las demás.

Más o menos clásica, se la confecciona con toda clase de telas, tipo diario, tipo vestir... y en todos colores. Tenemos una amiga parisiense que las lleva todo el año bien con un traje sastre impecable, en su corte; bien con una bonita falda, debajo del abrigo y siempre resulta moderna y elegante.

Lo esencial en estas blusas es la forma del cuello y la altura del canesú. El cuello Claudina es muy juvenil, disminuyendo la anchura de los hombros y conviniendo perfectamente al tipo «estudiante». Pero hoy, lo que está de moda en París, es el cuello de puntas más o menos largas o separadas. Si tenéis el pescuezo corto hacerlos pequeños detrás y bajos delante. El canesú deberá ser bastante alto para no acortar el talle; generalmente sólo se pone por detrás. Si tenéis una espalda un poco cargada, dadle flexibilidad con un pliegue suelto, a partir del canesú y en el medio. Los camiseros clásicos tienen las mangas lisas; pero si teneis los hombros caídos haríais bien en montar las mangas con unas pincitas invisibles y poniendo por dentro un poco de falla. Las mangas de 1940 son largas, con un paño que sobresale de las chaquetas sastre... Pocos pespuntes y los botones de nácar, sin presillas. Los bolsillos de fuelle no sientan bien más que a las mujeres muy delgadas.

Esta moda de las chaquetas claras es encantadora y práctica, y un juego de dos o tres chaquetas puede cambiar por completo un conjunto. Para la tarde elegiremos las chaquetas blancas, palo de rosa o de tono pastel. Para la mañana las encarnadas (tan en boga), las azules, las grises y las de color beige. Para los días frescos, se escogerán las chaquetas en lana gruesa; para los templados, en lanilla; y para el calor, en piqué, lino o seda.

Las mezclas de tejidos están permitidas, y una chaqueta clara podrá llevarse tanto con un sencillo vestido de lana como con uno de tarde por cuanto tapa los corpiños y se aviene bien con las líneas sobrias de las faldas.

En países fríos pueden ser estas chaquetas en karacul rapado, armiño de estío, o tipo teñido.

Los modistos nos han presentado colecciones muy bien logradas; colecciones floridas, alegres, con muselinas transparentes y lienzo. Los trajes sastre ocupan el puesto predominante y para la tarde los conjuntos de surah, tafetán y sedita estampada.

Hay que señalar la aparición de mangas ultracortas; la ausencia absoluta de ellas en casa de Molineux, el famoso costurero; los adorables efectos de los delantales, y la decidida vuelta a las faldas plisadas, particularmente con pliegues redondos, partiendo del canesú como en los mandilones de los niños.

Las faldas permanecen cortas y algunos trajes presentan la espalda escotadísima, desnuda o velada con un tul, como los de la casa Paquín.

No se han olvidado los trajes ligeros y campestres. La colección Worth es deliciosa, llena de maravillosas ingeniosidades debidas a la mezcla de telas. Los sombreros que acompañan estos vestidos... estivales son bateleras o pamelas de paja gruesa y con echarpes colgados.

París, mayo 1940.

LA NOBLEZA

En las ideas elevadas, en los sentimientos puros, en los hechos ejemplarizadores: Ahí, en ese cristalino manantial es donde los grandes hombres inspiraron sus inmortales obras.

Por ese maravilloso sendero de luz marcharon los mentores, los guías, los limpios de corazón, con la brújula «de la virtud, no del nacimiento», como Spicteto; no con el rancio pergamino, sino con la luz propia, «que la luz ajena—escribe Fernando de Rojas—nunca te hará claro, si la propia no tienes».

Es noble el que «por naturaleza—afirma Séneca—es inclinado a la virtud» y el que «por sus notables acciones es conocido y estimado», añade Luis Vives.

La nobleza es la más preciosa jerarquía del espíritu.

La cultura descansa en ella, como sobre magnífico pedestal para perennizarse.

En fin, asegura Séneca, «todos podemos aspirar a lo que constituye la verdadera nobleza,» con «la recta razón, un alma justa, la sabiduría y la virtud».

LA SOLTURA EN LOS MOVIMIENTOS

Lleve la cartera por las correas, moviendo los brazos con facilidad, sin esfuerzo, o llévela colgada del brazo de manera que sus hombros queden rectos y las manos libres. Nunca lleve la cartera pegada al cuerpo, como si ésta contuviera todos sus ahorros y sintiera el temor de que se la arrebatasen.

Otro hábito malo es llevar los brazos cruzados al frente. Algunas mujeres llevan las manos sobre las mangas del abrigo, y al caminar se doblan como si tuviera 90 años de edad.

Usted debe recordar, al andar, que su cuerpo forma una unidad. Cada músculo debe coordinar para mantener el equilibrio y para que los movimientos sean gráciles. Los brazos deben balancearse con ritmo. Para que se dé cuenta de lo importante que es la parte superior del cuerpo en cuanto a buena postura se refiere, camine con las palmas de las manos vueltas hacia afuera. Lleva los hombros rectos y la cabeza erecta. Este simple ejercicio es de lo más eficaz para corregir el defecto de andar con los hombros encogidos y la cabeza en mala posición.

Es una suerte que los bolsillos estén tan en boga, pues así las mujeres podrán llevar los aditamentos necesarios en los bolsillos, y llevar los brazos libres, caminando así con más gracia. ¿Por qué no se determina a dejar la cartera en su casa durante la próxima temporada de verano?

EL ARTE

¿Qué es arte? ¿En qué consiste? ¿Cómo alcanzarlo?

Nada como dar el consejo certero y la palabra sabia; como seguir el ejemplo de quienes con sus ideas lo consagraron.

«Expresando la vida», como Guyau; sintiendo «lo ideal con profundidad y significándolo con belleza», como Ruskin, se interpreta y se hace arte.

Para Tolstoi es «órgano moral de la vida humana»; «imitación de la naturaleza», para Séneca, y «flor nacida en el camino de nuestra vida, que crece para endulzarla» para Schopenhauer

SOBRE LA BELLEZA

Se me ocurre hoy dedicar un buen espacio de esta sección a hablar de las uñas, de su belleza, de las modas de colores y barnices, de su esmalte natural y del artificial, de los efectos físicos que influyen sobre esta sutil capa de esmaltes brillantes.

Pero comenzaré haciendo una advertencia que juzgo de gran importancia. Y es la de que no hay cosa que produzca más mal efecto que las uñas pintadas de rojo con cualquiera de los barnices ordinarios en circulación y que en seguida presentan descascaraduras. En estos casos es preferible quitarlo todo para que por lo menos luzca el esmalte natural, poco o mucho que se posea, y no un arreglo contrastante.

Cuando la salud es perfecta, el crecimiento de las uñas es normal y ofrecen una bonita apariencia. No es necesario ni imprescindible emplear la pintura en gran cantidad, pues este abuso podría acarrear la pérdida del brillo, porque el colodión, la acetona y otras varias substancias que entran en su preparación tienden a dañarles el lustre.

Si las uñas presentasen un aspecto descolorido, estuviesen opacas, convendría pasarles con el «polissoir» alguna sustancia lubricante, para que poco a poco recuperasen su primitivo aspecto lozano y entonces poder valerse de los barnices coloreados o no que tanto realzan la hermosura de unas manos.

A veces por negligencia muchas jóvenes y damas, con el socorrido pretexto de las labores domésticas, privan a las uñas de un arreglo que sin consumirles un tiempo precioso, del que evidentemente disponen, aumentaría en forma notable la belleza de sus manos, a lo mejor de buen contorno, y que parecen más perjudicadas por los quehaceres al carecer de un punto que concentre la atención y la absorba, alejando la vista de esas partes dañadas que se temen con tan escaso tino como despreocupación.

Con esto quiero significar especialmente que no todas aquellas mujeres que tienen manos feas son cuidadosas de sus encantos, lo que produce los resultados negativos expuestos

Para las fiestas nocturnas se han usado en las uñas todos los colores, aun los más extravagantes, como el verde, el cardenal y el metálico, pero han sido modas fugaces, brillos efímeros aceptados por artistas y damas que desean descollar por sus aficiones estrambóticas.

Lo que se admite generalmente entre las elegantes, es que las rubias deberán usar siempre en el arreglo de sus uñas matices más claros que las trigueñas.

El buen gusto ha autorizado e impuesto la tradicional forma almendrada, dejando un pequeño margen de uña sin pintar, que hace las veces de un precioso marco. Este detalle me servirá de base para exponer la tendencia existente a perfumar las uñas con alguna esencia de excelente calidad. Con un pulverizador especial se las humedece antes de pasarles el barniz.

Con respecto a la influencia del color y de los vestidos en armonía con el arreglo de las uñas, puedo agregar que ya está cayendo esta moda en desuso y sólo tiene una discreta aceptación para las fiestas y en determinados círculos, aunque no es una extravagancia ni mucho menos.

EL DIVORCIO ENTRE LOS REYES

Napoleón I fué el primer soberano que se divorció formalmente de su esposa. Abandonó a Josefina de Beauharnais para casarse con la archiduquesa María Luisa de Austria, y, como no había causa real para el divorcio, se alegó que el matrimonio del emperador con Josefina había sido celebrado por un sacerdote republicano y por lo tanto no era válido con arreglo a las leyes de la iglesia romana.

El divorcio real más notorio de la historia reciente de Inglaterra fué el de Jorge IV, que deseaba desprenderse de su esposa, la infortunada Carolina, de quien vivía separado hacía muchos años. Para que se efectuase el divorcio se presentó una ley en el parlamento, que fué aprobada después de larga discusión.

El príncipe heredero Guillermo de Wurtemberg, padre del rey Carlos de Wurtemberg, fué obligado por Napoleón I a casarse con la princesa Carolina de Austria de Baviera. La boda se celebró el 8 de junio de 1808, pero los cónyuges se separaron el mismo día y no volvieron a verse. En 1814 se divorciaron y dos años después se casó la princesa con Francisco I, emperador de Austria, y en 1825 fué coronada reina de Hungría.

POESIAS

INCERTIDUMBRE

Cuando cerca de mí yo te contemplo
y veo tus raros ojos entornados,
no sé que extraña sensación yo siento
y creo a veces estoy enamorado...

Deseo estrecharte en mis brazos fuertemente
de morderte los labios con terrible furia loca
y sentir que la vida lentamente
me entregas con un beso de tu boca...

Y circula mi sangre con más fuerza
se encienden mis deseos mal dormidos
y en el fondo de mi alma se despierta
esa pasión que nunca yo he sentido...

Mas no sé si tu cariño es mío,
solo quiero que calmada ya mi fiebre loca,
al quedarte de amor desvanecida,
¡darte el último beso de mi boca....!

Roberto Díaz de Villegas Dorticós.

LA MODA ACTUAL

Los vestidos estampados ocupan un lugar preferente en los lugares de la moda, viéndose preciosos dibujos y colores que realzan más los conjuntos de verano. Las blusas acompañadas de faldas en colores diferentes también se advierten en profusión, dándoles idea de ello estos modelos que presentamos aquí.

AFORISMO

Las absurdas nociones del hombre sistemático que no conoce el mundo cansan la paciencia del hombre que sí lo conoce.

¿Querrías conocer los caracteres, las modas, los modales del último período de la última época que son muy como los de la actual?; lee a La Bruyere. Pero si quisieras conocer al hombre independientemente de las modas, leed a la Rochefoucauld, el cual, me lo temo, píntalo muy exactamente.

PASATIEMPOS

No siempre «una buena pesca» quiere decir la que se lleva a la cazuela.

Si no encuentra el error que hay en este grabado, busque la solución mañana.

CONSULTORIO

Incógnita:

Muy agradecida a su atenta carta y espero en breve poderle publicar su trabajo. La poesía del día de los padres no ha podido publicarse por ser bastante extensa y tener un espacio limitado para las mismas. Si usted puede hacer sonetos o poesías cortas será mejor.

Serafina R.:

Para lo que me dice le recomiendo vea enseguida a Madame Hamann en la calle 11 esquina a L. en el Vedado. En el Departamento 5 posee un salón de belleza con todos los adelantos modernos, trabajando con los productos Antoine, que representa, siendo graduada y teniendo una experiencia especial para esos defectos del cutis.

Novia de Julio:

Si usted quiere adornar su casa con detalles elegantes vea las sobrecamas, cortinas y tapetes que ejecuta la señora Esperanza G. de Méndez y que expone en La Esmeralda, de San Rafael, realizando sus trabajos bajo diseños especiales. Pida informes por el teléfono U-3157 o véalos también en Infanta 1105, segundo piso.

Lolita:

Los productos de Huntley C. Palmer, los representa la antigua y conocida casa Gallarreta y Cia. en la Habana, donde usted puede ver la variedad de esa famosa marca que aparece a la cabeza de las galleticas y bizcochos de todas clases y para todas las ocasiones.

CURIOSIDADES

Cristóbal Colón pudo calmar la hostilidad que experimentaban en contra suya los indígenas de Jamaica —inclusive le negaban víveres para su flota— gracias a un providencial eclipse de luna. Esto surtió tal efecto sobre los nativos que vieron en los blancos a semidioses legendarios y depusieron su actitud.

Se calcula que de cada cinco norteamericanos uno usa anteojos.

MONOGRAMAS ELEGANTES

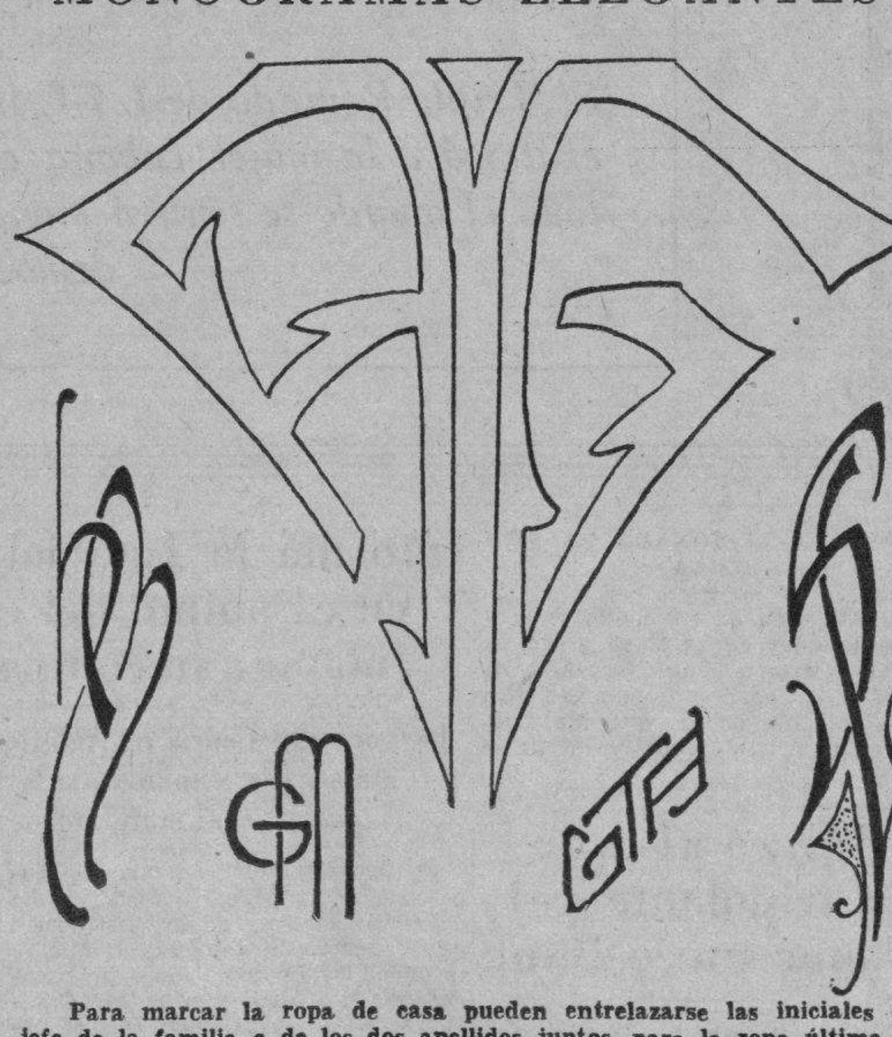

Para marcar la ropa de casa pueden entrelazarse las iniciales del jefe de la familia o de los dos apellidos juntos, para la ropa última de cada uno debe ser solamente las del nombre solo o nombre y apellido.

EL AZUL Y LAS MOSCAS

Los colores son la mejor panacea contra las moscas. Estos molestos parásitos veraniegos aman el blanco y el amarillo; pero detestan el azul y el verde. El color rojo les parece negro, y el violeta no pueden distinguirlo.

Los pueblos meridionales, que saben lo mucho que detestan las moscas el azul, pintan sus casas de este color.

Los vdirios de las casas de los hacen unas cortinas de bambú y árabes son azules, y los japoneses cristal para la entrada en sus residencias, en que domina el mismo color, odiado por las moscas.

Por lo tanto, el azul es un buen color de verano, pues no sólo rechaza el calor, sino que ahuyenta a las moscas.

Si encerramos a estos molestos insectos en una habitación en que domine la luz azul veremos, tan pronto se abren las ventanas cómo vuelan hacia el exterior buscando la luz blanca.

PODER ABSOLUTO

Un día vió el zar Pablo I de Rusia a un soldado que le fué simpático.

—Subid a mi carruaje, teniente—exclamó el loco coronado.

—Tan sólo soy soldado, señor—respondió el subordinado.

—El emperador no se engaña jamás, capitán.

—Obedezco, señor.

—Muy bien, comandante. Colocaos cerca de mí. Hace un tiempo soberbio.

—Señor, yo no puedo...

—¿Qué decís, coronel?

Días más tarde de haber ocurrido esa escena, el zar Pablo I se encontró otra vez con el mismo personaje—que había sido solemnemente ascendido— y le hizo descender grado por grado por el mismo procedimiento, convirtiendo al coronel en simple soldado.

CUIDADOS DE LOS NIÑOS

Desde el punto de vista higiénico, el niño recién nacido y de pocos meses es un ser mal dotado para la vida exterior, a la que no se adapta sino progresivamente. De ahí la necesidad de protegerlo del frío y del calor, que actúan sobre él de una manera nociva, rodeándolo desde el primer momento de los cuidados que son indispensables para su salud. No obstante estas deficiencias naturales, cuando sus células no están afectadas por alguna infección o intoxicación, reaccionan espléndidamente, lo que se exterioriza por el crecimiento y por el conjunto de manifestaciones que caracterizan su desarrollo.

En el niño perezoso se comprueba con frecuencia que sus funciones respiratorias, motrices y circulatorias no son las normales. Estas criaturas requieren grandes cuidados y deben ser sometidas a una dirección médica, porque en ellas no se manifiestan los fenómenos fisiológicos que acompañan al esfuerzo voluntario de la inteligencia y aparecen como retardadas.

Por eso no es prudente precipitarse y creer que con el castigo y la reprimenda se quita la pereza, si ésta es del tipo de la descripta y no un producto de la remolonería.

El destete constituye un momento peligroso para la criatura si se realiza caprichosamente. En cambio, si se siguen los principios dietéticos que corresponden, el desarrollo del niño será normal.

Las necesidades del niño varían según la edad. En todos los momentos de su vida tiene su característica: el lactante, el escolar, el adolescente representan entidades con valor y necesidades propias; con sus derechos, con sus deberes después, que podrán variar, pero en conjunto están regidos por disposiciones naturales, de orden científico y también de orden sociológico.

El padre y la madre ofrecen al hijo el ejemplo. Si una mujer respeta y admira a su esposo, si lo considera como la personificación del buen juicio, de la hombría de bien, si lo acepta como ideal de sus aspiraciones, ese hombre será siempre un oráculo y un modelo para sus hijos. Si unhombre respeta y admira a su esposa si la ama y protege, si la coloca en un pedestal, sus hijos la adorarán y quemarán el incienso del amor, el respeto y la consideración por siempre jamás al pie de su altar. No se les ocurrirá nunca pensar que el padre tiene sus debilidades y la madre defectos. porque las imágenes habrán crecido con ellos, fuertemente grabadas desde la iniciación de sus vidas

Pero si la mujer constantemente regaña a su esposo delante de los hijos, si no perdona ocasión de rebajar su valor moral, si saca a a relucir sus debilidades y defectos, estos no lo verán jamás sino como a un pobre hombre merecedor tan sólo de compasión y cuyas opiniones no valen nada.

En la misma forma si un hombre ridiculiza los puntos de vista expresados por su esposa, si cuando ella abre la boca le ordena callar arguyendo que sólo sabe decir tonterías, si critica todo cuanto ella hace, los hijos crecen en la firme convicción de tener por madre a un ente insignificante. Buena, sí, pero ignorante.

Una de esas almas honestas que no ven más allá de sus propias narices y a cuyas ideas sería pérdida de tiempo prestar atención.

POEMAS EN PROSA

«SERA...»

Que tu boca de fresa jamás ha de ser mía, será...

Que tus manos blancas, como pálidos lirios, nunca se entrelazarán trémulas de amor con las mías, será...

Que tu corazón no latirá más fuerte por mi, al impulso del querer, será.....

Que no logre escuchar de tus labios una frase de amor, será....

Y podrá ser que me aborrezcas, y me niegues, y que nunca, nunca, llegues a amarme... pero, este amor que te tengo tenaz y callado, ¡cuánta dicha me ha dado! ¡Que bien ha podido tronchar mi antigua tristeza! ¡Cómo ha sembrado de rosas fragantes el jardín palpitante de mi corazón!...

Mario LEYVA.

Agosto 26 de 1938.

MENU DEL DIA

Almuerzo

Cup de frutas.
Huevos Bechamel.
Arroz con pescado.
Fricasé de pollo.
Pastelitos de crema.

Comida

Sopa de quimbombó.
Pargo con salsa holandesa.
Pollo a la Villeroy.
Ensalada de tomates.
Manzanas a la reina.

RECETAS DE COCINA

Chocolate Bizcochado

Se pone al fuego un litro de leche con una ramita de canela. Cuando esté bien caliente se le agregan cinco onzas de chocolate fino rallado, dejándolo hervir. Aparte se baten seis yemas de huevos con media libra de azúcar agregándole poco a poco el chocolate caliente, se deja al fuego sin dejarlo hervir y se deja enfriar. Se bate sobre el hielo medio litro de crema de leche y cuando esté dura se une al chocolate, luego vainilla y se coloca en moldes, dejándolo sobre el hielo y sal.

RECETAS PRACTICAS

Las pequeñas economías, el aprovechamiento de las mil y una cosas que existen en todo hogar, ofrece importancia para las amas de casa y no es menos notorio que el arreglo y atención de la casa misma también les ocasiona sus quebraderos de cabeza, necesitando estar compenetradas de fórmulas y procedimientos que faciliten su labor amén de conseguir excelente provecho de ellos. Por eso me circunscribiré hoy a unas cuantas sugestiones prácticas y que abarcan un vasto terreno en los quehaceres y problemas domésticos.

Cuántas veces no se sabe en la casa limpiar perfectamente un espejo o queda ligeramente velado después de lavarlo y enjugarlo innumerables veces!

No obstante es sencillísimo y se obtienen magníficos resultados vertiendo un poco de agua de Colonia barata en agua hasta que ésta se enturbie. Con esta solución se lavan muy bien los espejos y cristales secándolos luego con un pañuelo suave. Aun los espejos y vidrios más empañados y sucios lucen como flamantes después de hacer sido sometidos a este procedimiento.

En una mudada nunca es superfluo colocar unas tiras de papel sobre vidrios, cristales y espejos para evitar que se rompan por la trepidación, ya que en muchas ocasiones se quiebran sin experimentar el mínimo golpe.

Una forma de lavar los guantes eminentemente práctica consiste en ponérselos en las manos y a continuación pasarles esencia de trementina hasta que queden bien limpios, sin manchas ni señas de grasa. Entonces se los pone a secar en un lugar caliente o donde se hallen sometidos a una corriente de aire para que se evapore el olor a aguarrás.

Cuando se haya mojado ligeramente una piel conviene extenderla sobre una mesa y espolvorearla con ácido bórico, dejándola así toda la noche. Al día siguiente se la sacude empleando un cepillo de cerda muy delicada, siempre en el sentido del pelo, y la piel se habrá recobrado.

Los encajes y sedas suelen mancharse de punticos amarillos cuando están muy viejos. Estas manchas se quitan dejándolos en un recipiente cubierto de gasolina varios minutos y sin exprimirlos se tienden sobre una mesa al aire. Si hay necesidad se planchan cuando estén secos.

Las personas que viajan no saben que tres o cuatro días antes de embarcarse deben ingerir alimentos sanos, que no estén cargados de especies. Por lo regular en las comidas de despedidas se sirven salsas, mariscos o platos fuertes que ensucian el estómago y ese es el motivo muchas veces del mareo.

Cuando los cakes se les desprende la cubierta al cortarlos, o por estar muy blandos se desbaratan, lo mejor será mojar el cuchillo cada vez que se corte un pedazo.

M.E.C.D. 2016

SE CONSIDERA EXCESIVO EL NUMERO DE ACCIDENTES EN CUBA

91 infracciones son reportadas a Maternidad Obrera

Protestan los conductores y motoristas de la H. Electric de un decreto presidencial

Motoristas y conductores de la Havana Electric, que integran una comisión, concurrieron a la Secretaría del Trabajo, para protestar, protegidos por la Confederación de Trabajadores de Cuba, de una resolución presidencial, por la cual se protege a los extranjeros naturalizados en sus labores y escalafón, en esa como en cualquier otra empresa.

Pretenden los dirigentes de la Confederación de Trabajadores de Cuba, que sea aplicado un precepto de la nueva Constitución sin encontrarse aún en vigor la misma. No obstante, el Director General del Trabajo, prestó la mayor atención, como es su costumbre, a las reclamantes, pero sin resolver nada, ya que solamente es competencia del Presidente de la República y del Secretario del Trabajo.

91 infractores en Maternidad Obrera

Por el Departamento de Inspección de la Delegación Provincial de Maternidad de la Habana se han efectuado durante el mes de mayo último, 371 inspecciones a industrias y comercios establecidos en esta provincia, de las que solamente fueron reportadas 91 infracciones a la Ley de Maternidad, con lo cual se demuestra que se vienen cumpliendo las instrucciones superiores de ilustrar en esa materia a los que ignoran cómo debe llevarse y cumplirse la Ley.

Multarán en Maternidad a los patronos

Parece que, por la Delegación Provincial de Salud y Maternidad de la Habana, se han advertido muchas veces trastornos en las oficinas de Maternidad, a causa de no comunicar los patronos a su debido tiempo las altas y bajas ocurridas en sus industrias o establecimiento, y esto ha dado lugar a que se recurra al procedimiento de imponer multas de cincuenta pesos a cada uno de los que no cumplan con los requisitos señalados en esa materia por la Ley. No obstante, la Delegación de Maternidad quiere hacer llegar a todos, antes el aviso.

ANCIANA DESAPARECIDA DE SU CASA

Desde ayer, falta de su domicilio la anciana Margarita Meireles Pérez, de 56 años de edad y vecina de Infanzón 508. Su hijo, José Fernández Meireles, dió cuenta de ello a la policía, suponiéndola víctima de algún accidente.

QUEMADURAS GRAVES

En el cuarto centro de socorro fué asistida de quemaduras de carácter grave, Candelaria García García, vecina de San Leonardo 56, que se ocasionó, casualmente, en su domicilio.

DEBE ACTUARSE, DICE JUSTICIA, CONTRA LA REPETICION DE LOS INCENDIOS EN LOS COMERCIOS

El Secretario, doctor Alonso Pujol, se ha dirigido al Fiscal del Supremo, pidiéndole su enérgica actuación. Se refiere, también, a los delitos contra la vida y la hacienda, robos, etc.

Con respecto a la represión de los choques y accidentes, así como de los incendios y otros delitos contra la vida y la hacienda, especialmente robos audaces, y defraudaciones contra el Estado y los particulares, el Secretario de Justicia, Dr. Enrique Alonlo Pujol, ha dirigido al Fiscal del Tribunal Supremo, con fecha de ayer, la comunicación que, textualmente, dice así:

«Esta Secretaría ha tenido oportunidad de enterarse últimamente del crecido número de choques y de otros accidentes que se vienen produciendo en la circulación de motor y ha podido darse cuenta, de la razón con que la sociedad se siente alarmada por la insensatez que ese número de accidentes acusa en los conductores de esos vehículos.

«Nada, o poco, obsta, por lo visto, la imposición de multas a esos infractores de los reglamentos del tránsito, seguramente, porque, en unos casos, cuando les son impuestas y no les son condonadas posteriormente, las paga una Cooperativa con que para ese fin indebidamente cuentan, encargándose la Compañía aseguradora de los daños que sufra el vehículo, con lo que en nada resultan personalmente afectados los conductores; en otros, porque los encargados de reprimir las infracciones tratan con excesiva benevolencia a los infractores, dando lugar a que la maledicencia pública atribuya la lenidad, no a misericordiosa generosidad, sino a motivos de otro orden, con lesión del buen nombre de la Administración de Justicia; en otros casos, en fin, porque los agentes de la autoridad también benevolentes, no extreman el rigor de la función preventiva en lo que respecta a las exigencias de la cartera dactilar.

«Por este complejo de causas, cuyo resultado en el ánimo de los conductores negligentes es la extinción del sentimiento de la responsabilidad y la consiguiente indiferencia respecto del derecho de los ciudadanos a la seguridad personal, que las autoridades estamos llamadas a salvaguardar, aumenta diariamente el número de accidentes y la alarma social.

«Otro motivo de alarma, y de graves consecuencias sociales, lo ofrece, la reiteración con que últimamente se han producido incendios de grandes proporciones en establecimientos mercantiles, siendo también objeto de comentarios desfavorables, la práctica de no aplicar a los detenidos como presuntos autores todo el rigor en lo que respecta a detenciones y demás medidas preventivas y represivas, que las leyes autorizan y de no agotar suficientemente la investigación sumarial, dando lugar a que muchas veces resulten burladas la justicia y la sociedad.

«Le ruego, pues, se digne pasar una circular a todos los miembros de ese digníico Ministerio, explicándoles la alarma con que la sociedad cubana ve la negligencia de muchos conductores de vehículos de motor, el número de accidentes que por esa negligencia se vienen produciendo, así como la reiteración de grandes incendios, los comentarios con que el pueblo explica la lenidad con los infractores y delincuentes y la necesidad de intensificar el celo que se viene desplegando en la averiguación y persecución de los delitos y faltas que resulten de las infracciones y demás hechos delictuosos no omitiendo recurso para lograr que se emplee con unos y otros todo el rigor de la ley, así en lo que respecta al ejercicio racional y no arbitrario de las facultades legales en lo que respecta a detenciones y fianzas como a las demás medidas preventivas destinadas a asegurar la detención y la sanción de los responsables como en la aplicación inexorable de estas sanciones.

«En los casos de estos delitos, y en general en todos los casos de delitos contra la vida y la hacienda, especialmente robos audaces y defraudaciones contra el Estado y los particulares, cuando unos y otros tengan cierta importancia, le ruego pida el nombramiento de un Juez especial y designe un Fiscal especial que vigile el sumario y para el esclarecimiento del hecho exija cuantas medidas autorice la ley.

Abrieron el cielo raso para robar en un establecimiento

Luego violentaron una caja de caudales, llevándose mil pesos. El autor residía en los altos

Un audaz robo se cometió en las últimas horas de la mañana de ayer, en el almacén de sedería y quincalla, situado en Prado 609, de la propiedad de Ely Sinaí. Los autores del hecho, después de abrir un boquete en el cielo raso del techo, bajaron al establecimiento, llevándose la suma de mil pesos en efectivo y prendas cuyo valor no se ha podido apreciar.

El señor Sinaí, dió cuenta al capitán Lavista, al mando de la Tercera Estación, que al llegar por la mañana a su comercio advirtió que la caja fuerte había sido extraída del lugar donde estaba y trasladada al fondo de la casa. En éste lugar, después de violentar la combinación, lograron abrirla, apoderándose de mil pesos que en la misma guardaba, así como otras maletas de agentes viajantes, de las que sustrajeron relojes y otras prendas, cuyo valor no puede determinar.

El capitán Lavista procedió a efectuar una inspeccion ocular, comprobando que los autores del hecho, para llegar hasta el interior del almacén, abrieron un boquete en el techo, por donde bajaron. Esa abertura corresponde a una habitación de la planta alta, donde reside un individuo nombrado René Díaz Cartaya, el cual fué visto por la inquilina principal señora Olaya Díaz Izquierdo, cuando abandonaba su habitación en compañía de dos sujetos más.

En el apartamento ocupado por Díaz Cartaya, la policía procedió a ocupar una de las maletas donde se guardaban los relojes, por lo que se desprende que el autor lo es Díaz, quien se hizo ayudar por los dos desconocidos.

En el fondo del establecimiento los malnechores dejaron un serrucho, una mandarria grande, una soga y otros objetos.

Se desprende que Díaz Cartaya, para poder robar con más impunidad, quitó varios ladrillos del piso del cuarto y con la seguetá abrió el boquete en el cielo raso, dejándose caer al almacén por la soga que fué ocupada.

Con lo actuado se dió cuenta al Juez de Instrucción de la Segunda Sección.

Menor lesionado

Manuel Aguiar Jalón, de 2 años, vecino de Santa Clara número 157, fué asistido de una contusión en el pie izquierdo, que sufrió en su domicilio, al caerle una baranda que estaba arrimada a una pared.

Una caída

Al caer en la esquina de Campanario y Neptuno, la señora María Puig Suárez, vecina de Lealtad número 16, se produjo la fractura de los huesos de la muñeca derecha.

CAPTURADO EL LADRON FANTASMA QUE COMETIA SUS FECHORIAS EN VARIOS REPARTOS DE LA HABANA

Al detenerlo, la Policía Judicial comprobó que el detenido está reclamado en una causa por robo cometido el pasado año en la residencia del Dr. Lendián. Fué excluído de fianza

El subinspector de la Policía Judicial, Gabriel Herrera, auxiliado del agente Guillermo David, procedió ayer a la detención del conocido delincuente Antonio Ramiro Sesma Cabrera, mestizo, de 28 años y vecino de la calle Dos número 702, en el Vedado, por ser la misma persona que se encontraba reclamada por el Juzgado de Instrucción de Marianao en la causa número 724 de 1940, que se instruye por el robo cometido en la residencia del doctor Antonio Rodríguez Lendián, sita en la Ampliación de Almendares, en la que sustrajo más de quinientos pesos y una pistola mauser.

Según Herrera y David, el Sesma Cabrera, está especializado en escalar las mansiones y a ese efecto, recorre los barrios donde radican las casas de dos plantas, como son, el Vedado, Miramar, Almendares y sus contornos y aprovechando que sus moradores se encuentran comiendo en la planta baja, sube por la parte de afuera con verdadera pericia y después de obtenido su botín, huye, utilizando para ello una soga que sujeta a algún balaustre de las ventanas.

Herrera y David, presentaron al Juzgado de Instrucción de Marianao al detenido Sesma, que se encuentra procesado en rebeldía con exclusión de toda fianza por el robo de referencia.

En la actualidad se le sigue otra causa en el Juzgado Correccional de la Cuarta, por el delito de hurto y portación de arma, cuya causa se derivó de haber sido detenido hace meses por los detectives Herrera y David, al practicarle un registro en su domicilio y ocuparle muchas prendas, joyeros y otros artículos de lujo, sin que pudiera justificar su procedencia, con excepción de una pistola mauser y un reloj pulsera de caballero, que fué reconocido por el doctor Lendián en el acto del juicio oral como de su propiedad y que le habían sustraído de su domicilio.

A sólo 6 años condenó la Audiencia al matarife Medina, que dió muerte a su amiga en el pueblo de Regla

El Fiscal había pedido 20 años apreciando una agravante, pero el Tribunal la desestimó, reconociendo la atenuante de ira incoercible. Absuelto un acusado de asalto y robo

El matarife Rafael Medina Martínez, que mató a su amiga Manuela Fernández García, en el pueblo de Regla, ha sido sancionado por la Sala Primera de lo Criminal de la Audiencia a sólo seis años de prisión, conforme al pedimento del doctor Gerardo de Villiers, su defensor, cuya tesis prevaleció frente a la del Fiscal que interesaba para el procesado veinte años de reclusión, por homicidio con agravantes.

El Tribunal aprecia al encausado la atenuante proveniente del hecho del apartado F del artículo 38 del Código de Defensa Social, en el extremo que se refiere a la ira incoercible, alegada por el doctor Villiers, por cuanto que Medina, no pudo contener su indignación al ser desairado por su amiga, al arrojar ésta al suelo la mercancía que para la manutención había él llevado al hogar, produciéndole ese hecho un estado pasional que le perturbó hondamente, subyugando su voluntad e impulsándolo al realizar el hecho justiciable, sin que pudiera reflexionar, y que concurre la agravante, pedida por el aludido Ministerio, de portación de arma sin licencia.

Dice el tribunal que Medina, que es de buena conducta aunque no se ha justificado que observara antes del hecho una vida ejemplar, trabajaba como matarife en Regla, donde vivía con su amiga Manuela Fernández desde hacía cuatro años, atendiendo a las necesidades de ella y de dos pequeños hijos de la misma, cuya vida en común turbada en ocasiones por la Fernández, que era dada a discutir por motivos baladíes y de temperamento brusco Así las cosas, como de dos y media a tres de la tarde del 26 de enero último, al llegar Medina a su domicilio en la calle Diez de Octubre en el reparto Puerto Nuevo, en Regla, llevando unos víveres que adquiriera, como entre los mismos había una libra de arroz de a cinco centavos desagradó a la Fernández que quería esa mercancía de más precio, iniciando por este motivo con su amiga una discusión, de la que se desconocen los términos, dando lugar a que acudieran vecinos, y cuando éstos, después de calmarlos se retiraron, la Fernández comenzó a proferir palabras que no se han determinado, al tiempo que tomando el cartucho de arroz de encima de la mesa donde lo había puesto el procesado con los otros víveres, comenzo a esparcirlo por el suelo, acompañando su acción con gestos despectivos, lo que enojó a Medina, quien, sin poder contenerse arrojó contra la Fernández la «chaira» que usaba para afilar los cuchillos de su trabajo de matarife y que aún no había guardado, causándole una herida en la región occipital, a causa de la cual falleció momentos después.

Absuelto Gregorio Véliz por el Tribunal de Urgencia

Gregorio Véliz, llamado «El Cabo Véliz», que fuera acusado ante el Tribunal de Urgencia de haber intervenido en el asalto y robo imperfecto y homicidio imperfecto de los asiáticos Manuel León, Francisco Chan y Alfonso León en los terrenos de siembras de hortalizas que poseen en Marianao fué absuelto ayer por el expresado Tribunal, ya que no pudo probarse su culpabilidad. Fué defendido por el doctor Néstor Carbonell. En este asunto hay cuatro acusados más que no han sido hallados aún. El hecho se cometió el 20 de abril pasado.

El juicio contra Eugenio Marín por el homicidio de Manuel Bermúdez, en una casa de inquilinato del Vedado, fué suspendido ayer por la Sala Tercera de lo Criminal de la Audiencia para el día 21 del actual. La suspensión fué a petición del defensor doctor Luis F Solis Laffargue.

Comenzó el informe del doctor Enrique Llansó

En el juicio oral de la causa que se sigue contra Francisco Arango, José Miguel Gálvez y Rafael Parets, por malversación de $40,000.00 en la Zona Fiscal de Oriente de la Habana, comenzó a informar, en la sesión de ayer, el defensor del señor Arango, doctor Enrique Llansó, el cual continuará haciéndolo hoy; después le seguirán, los defensores de los otros dos encausados, primero, el doctor Mario Luque, que aboga por Parets; y, después, el doctor Gerardo de Villiers, que insta por Gálvez.

El doctor Llansó refutó los alegatos del Ministerio Fiscal, representado por el doctor José Manuel Fuentes Carretero, alegando que no solamente no existe el delito expresado, sino que, de existir, su defendido no intervino absolutamente en el mismo, e hizo historia de los antecedentes del señor Arango como ciudadano y funcionario afirmando, que todos esos antecedentes abonan en su favor, demostrándose su no participación en el hecho de que apenas descubiertas las irregularidades en las oficinas de que era administrador, no puso obstáculo alguno a la actuación de los inspectores señores Ivo González y Tomás Castañeda, ni de los agentes de la autoridad policíaca ni de la autoridad judicial. También, el doctor Llansó leyó la comunicación que el ex Secretario de Hacienda doctor Manuel Jiménez Lanier dirigiera, en su oportunidad al señor Arango, en que lo felicitaba por su actuación como tal administrador, comunicación que obra en las piezas sumariales.

El doctor Llansó comenzó a estudiar la prueba, tanto testifical, como pericial y documental y a las doce del día se suspendió el juicio, para continuarlo hoy, a las nueve de la mañana, en que seguirá su informe el letrado.

ESPOSA ABANDONADA

Leocadia L. Batista Sona, vecina de Marqués González 658, denunció a la policía que su esposo José de J. de la Osa Colominas, sin motivo alguno, la abandonó en unión de una pequeña hija de ambos.

Dará Transportes una batida a los ómnibus y camiones

Procederá contra los que no tengan la tarjeta-certificado. El nuevo modelo de carrocería

El Presidente de la Comisión Nacional de Transportes ha dado órdenes para que los inspectores de esa dependencia inicien una batida contra Omnibus y Camiones que estén circulando sin las tarjetas-certificado que dispone el Decreto No. 3073. De igual modo serán perseguidos los que tengan dichas tarjetas con fecha atrasada.

Estas tarjetas son acreditativas del buen funcionamiento del vehículo, y tienen que ser renovadas de acuerdo con la clase de servicio que se preste.

Camino en mal estado

La Comisión Nacional de Transporte ha enviado un escrito a la Secretaría de Obras Públicas, dando cuenta del mal estado en que se encuentra el kilómetro 5.4 de la carretera de Consolación a Cayo Largo, cruzando por el arroyo «Fango Prieto» sobre el cual hay un puente de unos 14 m. de luz. Con motivo de recientes inundaciones, dicho puente se encuentra en mal estado y es urgente su reparación.

Nuevo modelo de ómnibus

Se reunirá en la próxima semana la comisión encargada de diseñar el nuevo modelo de ómnibus para la circulación en la capital, en sustitución de los actuales que tiene en uso Omnibus Aliados.

Dé dos causas por incendio conocerá un Juez Especial

Son los registrados, últimamente, en la refinería Sitio de Liborio y en la casa comercial Shapiro

A última hora de la tarde de ayer la Sala de Gobierno de la Audiencia, presidida por el doctor Manuel Carnesoltas Agüero, designó al doctor Gilberto Mosquera Pozo, Juez Correccional de la Sección Cuarta, para que, con carácter de Juez Especial, continúe conociendo de los procesos que venía instruyendo el Juez de Instrucción de Guanabacoa por los incendios ocurridos la pasada semana en la fábrica de Carlos Shapiro, ubicada en dicha localidad, y en la refinería Sitio Liborio, radicada en El Cotorro, en la misma municipalidad.

La designación de Juez Especial la hizo la citada Sala de Gobierno, a solicitud del Fiscal, doctor Augusto Saladrigas, quien obedecía instrucciones del Secretario de Justicia, doctor Enrique Alonso Pujol, quien a su vez las recibió del Presidente de la República, doctor Federico Laredo Bru. El doctor Mosquera comenzará su actuación hoy mismo en que se hará cargo de las actuaciones y dispondrá la práctica de diversas diligencias encaminadas al esclarecimiento de dichos incendios, para lo cual nombrará al secretario y oficial que lo han de auxiliar.

Se fugaron dos sancionados de la Cárcel de Manzanillo

La Dirección de la cárcel de Manzanillo se ha dirigido telegráficamente a la Secretaría de Gobernación comunicando que los sancionados Baudilio Gómez y Jorge Echevarría, que se encontraban realizando distintos trabajos en el patio central del penal, se fugaron en el día de ayer. Ambos reclusos cumplían condena por el delito de robo.

En su telegrama hace constar además el citado funcionario que los responsables de esta evasión son los escoltas Jesús Heredia y Antonio de la Cruz, que no ejercieron una estricta vigilancia sobre los reclusos.

Estafaron a un abogado

En la Policía Judicial, informó el doctor Gilfredo Ortiz Calas, vecino de Muralla 474, de que le entregó distintas gacetas oficiales para su encuadernación a Calixto Acosta, de Aguila y Gloria, y lejos de efectuar ese trabajo se ha apropiado de las mismas, estimándose perjudicado en la cantidad de 20 pesos.

CUANDO INTENTO ROBAR

José A. Pastor Díaz, vecino de Carvajal 82, fué detenido en los momentos que violentaba la puerta de la casa situada en Manglar y Lindero, domicilio de Ramón Arrebal, acusándolo éste de intentar cometer un robo en su residencia.

Se lanzó al mar un tripulante del vapor sueco Blink

Fué recogido por un bote y llevado a Cojímar. Cómo explica el marino el suceso

En horas de la madrugada de antier se personaron en la estación de la Policía Marítima, los tripulantes del bote «Olga», Fernando Allende y Manuel Pérez, ambos vecinos de Cojímar, acompañados por miembros de las fuerzas del Ejército y la Marina, destacadas en el castillo de Cojímar, con un individuo de nacionalidad sueca a quien recogieron del mar, en las cercanías de la costa de Cojímar.

Los mencionados marineros cubanos expusieron al oficial de guardia que siendo próximamente las doce de la noche del viernes se encontraban tripulando su bote en viaje de pesquería cerca de Cojímar, cuando advitieron la presencia del mencionado sujeto que se acercaba a ellos con un salvavidas que tenía asido al cuerpo, y vistiendo solamente una trusa. Prestaron auxilio al sujeto, subiéndolo a su bote y conduciéndolo hasta la costa, procediendo a dar cuenta a las autoridades militares destacadas en Cojímar.

El mencionado sujeto, que resulta ser tripulante del vapor noruego «Blink», declaró a la Policía que se nombra Erick Pettersen, siendo natural de Suecia, de 23 años de edad, soltero y vecino del mencionado buque y que por haber tenido un disgusto con el capitán del buque, había resuelto no continuar viaje en él mismo, arrojándose al mar para ganar la costa a nado, cuando el buque navegaba a tres millas de las costas habaneras, de cuyo puerto había salido una hora antes.

El vapor «Blinya», salió de La Habana despachado para Caibarién, a las siete y treinta y cinco de la noche, del viernes, y una hora después el semaforista del Morro observó que el buque detuvo su marcha, sin que hiciera señal ninguna, continuando después su ruta, por lo que dió cuenta a los centros marítimos correspondientes, sin que llegara a determinar lo ocurrido, comprobándose después por el hecho que relatamos anteriormente que se debió al lanzamiento al mar del tripulante en cuestión.

Con el acta levantada Erick Pettersen, fué ingresado en el Campamento de Tiscornia

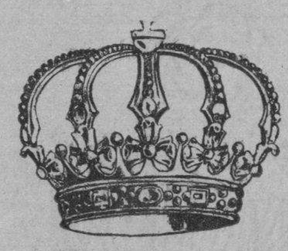
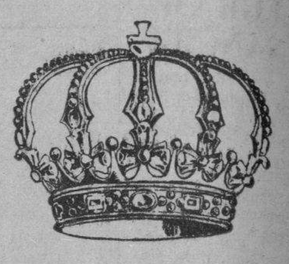

LA CAÑA EL CAFE EL TABACO

Las REINAS de AVANCE

Además de honores y regalos, reverencias y homenajes, tendrá cada una de las tres SOBERANAS, una LISTA CIVIL que pasará de

DOS MIL PESOS en efectivo.

REINARAN con fulgurante esplendor

Las DAMAS DE HONOR que las acompañarán en sus respectivos tronos y que compartirán con ellas honores y regalos, reverencias y homenajes, contarán también con sendas bolsas de más de

QUINIENTOS PESOS *en efectivo.*

El concurso de Belleza de AVANCE será, lo hemos dicho y lo repetimos, un gran acontecimiento.

El Triple Reinado de LA CAÑA, EL CAFE y EL TABACO exaltará a la mujer cubana como nunca. En la República todo el mundo se sentirá monárquico, sin ser apóstata de la democracia.

ANCIANA LESIONADA EN SU CASA

Al caerse en su domicilio, se ocasionó lesiones de carácter grave, la anciana Carmen Febles González, de 64 años de edad y vecina de San Francisco 268, de las que fué asistida en el centro de socorro de Jesús del Monte.

Informa la Judicial que no estuvo en el ánimo del estudiante Arteche matar a su compañero Roberto Valdés

La poca experiencia de Agustín Arteche en el manejo de armas, fué el motivo de la tragedia. Relaciona los lazos de amistad entre ambos estudiantes. Obró la casualidad

El comandante León Blanco, Supervisor de la Policía Judicial, acaba de elevar al Juzgado de Instrucción de la Sexta, un informe en que se resumen las investigaciones practicadas por el subinspector de ese Cuerpo, A. Roig, en relación con el hecho de sangre ocurrido recientemente en el colegio «Arteche», sito en Omoa y San Felipe, accidente que costó la vida al joven estudiante Roberto Valdés Fleitas, de 18 años, encontrándose acusado como autor responsable su compañero de estudios Agustín Arteche y Fernández, domiciliado en Omoa, número 263.

Comienza su informe A. Roig poniendo de relieve la auténtica y antigua amistad que existía entre ambos jóvenes, al extremo de pasear siempre juntos, prestarse mutuamente las prendas de vestir, etc., etc. Cierto día, expone el agente de la Judicial, el Valdés Fleitas adquirió, sin que se haya logrado determinar de qué persona, un revólver calibre 22, presentándose en la tarde del día siete del mes de mayo último en el colegio «Arteche» en busca de su amigo Agustín, y al ser informado de que allí no se encontraba, pues ni lo habían visto, extrajo el arma que llevaba oculta y en broma apuntó a los alumnos que en el aula estaban entregados a sus estudios.

Valdés Fleitas, con el ánimo de ver de cualquier modo a su amigo Agustín, regresó nuevamente al colegio a inquirir por él otra vez, encontrándolo en esa oportunidad; entonces le mostró el revólver que había adquirido, invitándolo a que lo hiciera funcionar, al propio tiempo que le advertía, para su seguridad, de que el revólver no tenía balas, mostrándole las cápsulas que guardaba en el bolsillo del pantalón. Asegura el investigador, que al hacer funcionar Agustín el arma se escuchó, incontinenti, una detonación, cayendo Valdés Fleitas exánime al pavimento, de donde fué recogido y conducido con toda urgencia al Hospital de Emergencia, donde falleció.

Finaliza el informe, asegurando que el hecho se produjo de una manera fortuita y sin que en el ánimo de Agustín existiera el deseo de dar muerte a su íntimo amigo, siendo todo ello obra de la casualidad y de la falta de experiencia en el manejo del arma de fuego.

MENOR LESIONADO DE GRAVEDAD

El menor Osvaldo Cruz Ferrera, de 8 años de edad y vecino de San Pedro 310, al caerse en su domicilio se ocasionó la fractura del brazo izquierdo, siendo su estado de carácter grave.

Dice un procurador que le preparan una celada para matarlo

Denunció el hecho a la Policía. Acusa a varios empleados de la Cooperativa de Omnibus Aliados

Toribio Ravelo Uranga, de 48 años de edad procurador público y vecino de la calzada de Diez de Octubre 505, se personó en las oficinas de la Policía Judicial, manifestando, que por espacio de varios años prestó sus servicios como procurador en la Asociación denominada Centro Benéfico Jurídico, que comprenden los trabajadores de los Omnibus Aliados, con oficinas en Monte 1055 y que con motivo de haber establecido una querella criminal y una denuncia al Tribunal Supremo contra los directivos de esa institución, se le sigue un expediente administrativo, habiendo sido citado para hacer sus descargos en la mañana de ayer.

Agrega el denunciante Ravelo, que se ha enterado por varias personas de su íntima amistad, de que en el local de esa asociación se encontraban varias personas esperando su llegada, dispuestos a prepararle una celada y atentar contra su vida.

M.E.C.D. 2016

DECLINAN LOS CONTRATOS DE AZUCAR, AMERICANO Y MUNDIAL

LOS ULTIMOS CABLEGRAMAS FINANCIEROS

El Banco de Inglaterra suspendió ayer las operaciones en francos franceses

LONDRES, Junio 17.—El Banco de Inglaterra suspendió hoy las operaciones en francos franceses.

WASHINGTON, Junio 17. — La ...CC compró 461.000 barriles de harina de trigo con fines de distribución ... de auxilio.

NEW YORK, Junio 17.—Las operaciones siderúrgicas se iniciaron esta semana al 87.7 por 100 de la capacidad contra 84.6 por 100 la pasada semana.

NEW YORK, Junio 17.—El volumen de pedidos pendientes de la «Douglas Aircraft» excede ya la suma de $140.000,000 de cuya cifra casi ...,000,000 representan órdenes de ...órdenes comerciales para ser utilizadas en las líneas aéreas de los Estados Unidos.

NEW YORK, Junio 17.—Las operaciones siderúrgicas continúan aumentando constantemente, habiendo ...ido un nuevo avance de 4 y medio puntos durante la pasada semana al 86 por 100 de la capacidad. Aunque existe la posibilidad de un nivel aun más alto, se está llegando prácticamente al máximo de capacidad y se espera que las fuertes necesidades de los Aliados por una parte, y los pedidos para la defensa nacional, por la otra, darán por resultado ciertas limitaciones para «fines esenciales», según la revista Steel.

LONDRES, Junio 17.—El Banco de Inglaterra prohibió las transacciones en bonos y valores de los Estados Unidos y del Canadá, según una información de la Associated Press.

VALORES

Pesado en general estuvo ayer el mercado local de valores. Los últimos acontecimientos europeos; la incertidumbre acerca de las perspectivas económicas de Cuba, como consecuencia de las determinaciones a que se llegue en el viejo Continente; ...lidades domésticas que siguen pesando en el ánimo de inversionistas y operadores, y la situación de nuestros dos principales productos, son los factores que, a juicio de los observadores, influyeron ayer en el mercado local.

Como el lector verá en las cotizaciones de la Bolsa de la Habana, declinaron los valores más activos, en relación con el sábado.

Había compradores del bono nuevo de la Deuda Exterior 1977 y lograron ...el hasta sesenta y tres. en su esfuerzo de adquirirlo al precio más bajo. A primera hora habían pagado ...00 a sesenta y tres y tres cuartos en la pizarra de la cotización ...rada en la mañana en la Bolsa, a la hora final el bono había recuperado parte de lo perdido y quedó a sesenta y tres y un cuarto y sesenta y tres y medio. Durante el día se operó en unos $20,000.

No supimos de operaciones a base de los otros bonos de renta fija. Hubo alguna demanda por los de la Deuda Interior y Morgan del cinco y medio.

Dentro de las precios cotizados en la mencionada Bolsa local, se operó a base de las Obligaciones Oro del Acueducto en unos 10,000 pesos.

Las acciones estuvieron quietas. Se dijo que hubo unas pocas operaciones a base de las emisiones que pagan dividendos; pero nosotros no confirmamos ninguna.

MERCADO DE MANTECA

Cierre ayer en Chicago

Julio	5.47
Septiembre	5.55
Granel	4.65

ACCIONES DE LOS BANCOS

Cierre ayer en New York:

Guaranty Trust	268
New York Trust Co.	95
Chase National Bank	27⅞
National City Bank	23⅞
Public National Bank	27¼
Manufacturers Trust	30⅝
Irving Trust	10⅛
Corn Exchange Bank	48
Chemical Trust	43¾
Bankers Trust	50½
First National of N. Y.	1.615
Bank of Manhattan	14¼
Continental Bank	11¾
Central Hannover	83
First Nat. Boston	40½
First Boston Corp.	11½
Royal B. of Canada	100

MERCADO DE METALES

Cierre ayer en New York:

Zinc	6.64
Manganeso	54.50
Estaño	58.00
Plomo	5.00
Nickel	35.00
Cobre	11.50

DIARIO DE LA MARINA

SOCIEDAD ANONIMA

CONVOCATORIA

De orden del señor Presidente y a solicitud de accionistas que representan más de la cuarta parte del capital social, se convoca por este medio a la Junta General de Accionistas del DIARIO DE LA MARINA, Sociedad Anónima, para la sesión extraordinaria que deberá celebrarse en el edificio social, Paseo de Martí 551, a las cinco de la tarde del día veinte del mes actual, con objeto de tratar de la modificación de varios Artículos de los Estatutos Sociales.

La Habana, Junio trece de mil novecientos cuarenta.

El Secretario,
Rafael María Angulo.

BOLSA DE NUEVA YORK

COTIZACIONES AL CIERRE DE AYER

—A	
Amer. Crys	9½
Am. Radiator	5½
Adams Expr.	5⅜
Air Reducc.	39
Alaska Jun.	4½
Allied Chem.	147
Allis Chal.	27¾
Amer. Can	97
Am. Car Fou.	24⅜
Am. F. Pow.	1⅜
Amer. Ice	—
Amer. Inter.	3⅛
Amer. Loco	13
Am. P. Light	3
Amer. Smel.	38⅝
Amer. Sugar	15⅜
A. C. Alcohol	—
Amer. T. y T.	155½
Am. Tobac. A	70¼
Am. Tobac. B	74
Am. W. Works	8
Am. Woolen	7¾
Anaconda C.	21¾
Atchison	15⅜
Atlan. Coast	11½
Atlan. Ref.	21½
Ass. D. Goods	4⅞
Auburn Auto	—
Aviatn. Cor.	5¼
Amer. Metal	15
Armour y Co.	4¾
—B	
Balt. y Ohio	3½
Bendix Avi.	28⅞
Baldwin Lo.	15⅝
Boeing Airp.	14¼
Beth. Steel	77¾
Borden Co.	18¼
Briggs	17
Brook Man.	18½
Butte Copp	—
Byers A. M.	7⅞
—C	
Can. Pacif.	2⅞
Curt. W. «A»	24¼
Curt. W. com.	7¾
Case T. Mach	50
Columb. Gas	5⅝
C. de Pasco	28¼
Ches y Ohio	34⅞
Chi. R. Islan.	—
Chrysler	63⅞
Coca Cola	103
Col. Carbon	72¾
Comm. y Sout.	1⅛
Cons. Gas	26
Cons. Oil	6⅜
Cont. Can.	39
Cont. Oil	17½
Corn. Prod.	48½
Cont. Motors	3
Cub. Amer. S.	4¾
C. Am. Sug. p.	72
Cmml. Solv.	9⅛
Chesapeake	—
Cruc. Steel	30⅝
Cons. R. Cuba	1¾
Canada Dry	14
—D	
Del. Hudson	11⅝
Del. y Lack	3⅛
D. Aircraft	74⅜
Drug. Inc.	4⅛
Dupont	160½
—E	
East. Kodak	131½
El. Auto Lit.	31
El. Pow. Lig.	4⅜
Elec. Bond.	5⅛
Erie (R.R.)	—
—F	
Fox Film C	6⅝
Frep. Texas	30½
Foster Wh.	13
Firestone	14½
—G	
Gen. Asphalt	10
Gen. Elec.	31¼
Gen. Foods	39⅞
Gen. Motors	44⅛
Guantánamo S	2
Gillet Saf.	4¼
Gimbel Bros	4⅞
Gold Dust	8¼
Goodrich R.	12⅞
Goodyear	15¾
Gen. Bronze	2
Graham Paige	¾
Gramby	5½
Great North	20⅝
—H	
Homestake	38⅞
Houston Oil	4⅛
Hudson Mot.	¾
—I	
Interb. R. T.	2⅝
Int. Cement	22½
Int. Nickel	23
Inter. Tel.	3⅛
I. Tel. F. S.	3⅛
OJO—SIGUE ... a—	
Illin. Glas	46
—J	
Johns Mansv.	51½
—K	
Kroger Groc.	28¾
Kennecot	29¾
—L	
Lambert Co.	—
Lgg. Myers	93
Loews Inc.	24
Loft Inc.	25
Lorillard	19⅞
Ludlum Stl	22
Louisv. Nas.	45
Lehman Cor.	18¾
Liquid Carb.	12½
—M	
Macy (H.R.)	23¼
Manatí Sug.	2⅛
Montgomeri	38⅝
Miss. Pac.	½
Miss. Pac. p.	¼
Morris (Phi)	70¼
Murray Corp.	5
—N	
N. Y. Central	11½
Nash-Kelvi.	4⅛
Natl. Bisc.	18½
Natl. Dist.	18⅜
Natl. Dairy	13¾
Natl. P. Li.	7
Natl. Steel	69
North Amer.	18½
N. A. Aviatn.	17⅛
Nort. Pacif.	5⅝
—O	
Ohio Oil	6
Otis Elev.	12¼
Otis Steel	8¾
—P	
Packard Mot.	3¼
Paramount	5⅛
Pennsylvann	17½
Pat. Mines	7
P. Petroleum	32⅞
Pullman Co.	20⅞
Pure Oil	7⅝
Puerto Rico	20¾
—R	
Radio Corp.	4¾
Rep. I. Steel	17⅜
Reynolds	35½
—S	
Schen. Dis.	8½
Safeway St.	39¾
Sears Roeb.	69¾
Shell Uni.	8¼
Simmons Co.	14½
Soc. Vacuun	8⅝
St. Paul p.	—
So. Pacific	7⅞
South Ry.	10½
Stan Brands	5¾
Stand Gas	1⅝
Stan. N. J.	36½
Stan Oil C.	18⅝
Stewart War	6
Studebaker	6⅞
—T	
Texas Co.	39¼
Texas Gulf.	30¼
Tinken Roll	40¼
—U	
Union Carb.	67½
U. Pacific	77¾
United Cor.	1⅞
Uni. Cor. pfd.	31½
Unit. Fruit.	64½
U. S. Rubber	21½
U. Aircraft	39⅝
U. S. Steel	53¾
U. S. Ind. Alc.	17⅝
—V	
Vanadium	32½
—W	
Warner Bros	2⅜
W. Brothers	1
West. Union	16¾
West. Elec.	91⅞
White Motor	9¼
Woolworth	31⅝
—Y	
Yellow-Tr.	12½
Youngs. Sheet	33⅛

TIPO DE LA PLATA AL CIERRE DE AYER

Al cierre del mercado local ayer, la plata nacional se cotizaba de 10 a 10 1|16 de descuento en operaciones de canje por el billete americano.

Necesita Uruguay una gran cantidad de maderas duras

Comercio da cuenta de ello a los exportadores cubanos. Han cancelado una marca alemana

En el Negociado de Biblioteca, Canje y Publicaciones de la Secretaría de Comercio, se han recibido informes relacionados con la gran escasez de maderas duras que existe en la hermana República del Uruguay.

Con tal motivo, el Secretario del Ramo, doctor Oscar Bonachea, ha dispuesto que se haga circular esa noticia entre los exportadores de maderas de Cuba a fin de que hagan sus ofertas y traten de concrtar las negociaciones con las firmas interesadas.

Modelo industrial admitido

Por una resolución del Secretario de Comercio, doctor Bonachea, le ha sido concedido al señor Ramón González Barreto, el registro de un modelo industrial consistente en un objeto de una lámina para ser usado con anuncios, que solicitó en 28 de marzo de 1939. De no abonar los derechos Fiscales dentro del término fijado por la Ley, se declara nula la citada inscripción.

Declarada caducada una marca

Por acuerdo de la Secretaría de Comercio, de 27 de mayo último, se ha declarado caducado de conformidad con el Inciso Primero del Artículo 132 de la Ley de la Propiedad Industrial, el certificado número 51.595, expedido en 8 de junio de 1932, a favor de Byk-Guldenwerke Chemische Fabrik, sociedad domiciliada en Berlín, Alemania, correspondiente al depósito en Cuba, de la marca denominada «Byk», para distinguir medicinas, productos químicos para fines medicinales e higiénicos, drogas y preparados farmacéuticos, registrada en el país de origen por el término de 10 años, contados desde el 23 de noviembre de 1926, que venció en igual fecha de 1936.

Facilidades para la entrada en el Brasil

En la Secretaría de Comercio se acaba de recibir copia del Decreto promulgado, por el Gobierno del Brasil, acerca de nuevas facilidades para la entrada en dicha República a los ciudadanos sudamericanos.

Los nacionales de los países de América podrán viajar en calidad de turistas solamente utilizando el Carnet de Identidad o entrega de pasaportes expedidos por las autoridades competentes del país de origen y de la finca consular brasileña de inscripción.

De acuerdo con esa ley, los pasajeros no tendrán que abonar ninguna clase de emolumentos, impuestos o tasa.

Gestiona Comercio fondos para pagar sus atenciones

El Pagador de la Secretaría de Comercio, señor Domingo Galindo, está realizando importantes gestiones cerca del Director de Contabilidad de la Secretaría de Hacienda, para lograr que sitúe los fondos necesarios a fin de pagar las atenciones del mes de mayo de dicha dependencia, tales como alquileres de casas, alumbrado, materiales de oficina, etc.

AUMENTARON EN 5 MESES LAS RECAUDACIONES POR RENTAS DE PRESUPUESTO

Las cifras de mayo y de los primeros cinco meses del presente año natural, de las recaudaciones de Rentas del Presupuesto y del Fondo Especial de Obras Públicas, tienen poca variación en el primero de estos capítulos y una fuerte baja en el segundo, si bien ha habido un aumento de importancia en los cinco meses en ambos, en relación con el año pasado.

Véanse los detalles de esas recaudaciones en los últimos cinco años que nos facilita «Cuba Economica y Financiera»:

Rentas del Presupuesto

Años	Mayo	5 meses
1936	$4.876,101.01	$27.199,058.71
1937	5.950,124.41	30.593,187.72
1938	5.075,124.47	30.009,952.67
1939	5.304,043.44	26.439,150.12
1940	5.394,414.07	29.877,057.20

Fondo Especial de Obras Públicas

Años	Mayo	5 meses
1936	$ 790,326.14	$ 4.016,971.81
1937	888,733.13	5.310,366.46
1938	1.192,281.30	5.696.600.73
1939	1.423,575.38	5.721,762.23
1940	860,435.01	6.225,992.98

FUE IRREGULAR LA SESION EN LA BOLSA DE N.Y.

Roosevelt dispuso la congelación de los créditos de Francia en los Estados Unidos

NEW YORK, Junio 17.—La respuesta inicial del mercado frente a la capitulación de Francia fué irregular. Poco después de la apertura que se produjo con tendencia bajista, pero dentro de un tono quieto, los precios declinaron bruscamente pero alrededor del medio día gozaron de un alza que elevó los mismos a los mejores niveles del día, no lejos del cierre de la semana anterior. Desde el punto de vista del corto plazo, gran parte del interés está enfocado en lo que habrá de significar la capitulación para los pedidos de materiales de guerra que Francia ha solicitado en este país. No se conoce de ninguna cancelación de órdenes, y en general se supone que Inglaterra podrá utilizar los productos ordenados por Francia. Las consideraciones en tono al futuro lejano descansan meyormente sobre los términos de paz que vendrán ahora. En la mayoría de los círculos se dá por descontado que los términos que Alemania impondrá serán bastante drásticos. En espera de la publicación de esos términos, el mercado posiblemente reservará por ahora su juicio.

JFK.—T&M.

WASHINGTON, D. C., Junio 17.—El Presidente Roosevelt dispuso hoy la congelación de los créditos de Francia en los Estados Unidos. Los líders del Gobierno han abandonado la esperanza de que el Congreso recese duranee esta semana, habiéndose anunciado que la crisis producida por la capitulación de Francia hace necesario un esfuerzo aun mayor para completar los programas de la defensa nacional.

TABACO

Completando nuestra información del domingo sobre el movimiento en el mercado local, diremos que durante la semana pasada se vendieron y entregaron en esta plaza, 2,004 tercios. Según la recopilación hecha por nuestro reportero, ese total se distribuye como sigue:

	Tercios:
De Vuelta Abajo	1.359
De Partido	377
De Remedios	268
Total	2.004

Los tercios de Vuelta Abajo eran de tripas varias para fábrica de torcido; de tripas pesadas para la exportación o con destino a cigarrería, y de colas.

Eran de rezagos y catorcenas de banco nuevos, y de rezagos finos y maduros viejos, los tercios de Partido.

Y los de Remedios eran de tripas limpias viejas, de manchados del año pasado y de varias clases inferiores.

Los totales recibidos

Se recibieron en la plaza durante la misma semana pasada 2,374 tercios y pacas. De acuerdo con la recopilación hecha por nuestro reportero, ese total procedía de:

Vuelta Abajo	897
Las Villas	888
Partido	589
Total	2.374

Llegaron en camiones, por los patios de los ferrocarriles y el vapor «La Fe», las partidas que, sumadas, hacen el total apuntado.

Las entradas de ayer

Durante el día de ayer se recibieron las partidas de tercios y pacas que relacionamos a continuación:

De San Antonio de los Baños, para Junco y Compañía, 32.

De Puerta de Golpe, para Florencio Fernández, 3.

De Camajuaní, para la General Cigar Company of Cuba, 112.

De Santa Clara, para la misma General, 121.

La misma General Cigar recibió: de Placetas, 65; de Esperanza, 16, y de Remedios, 50.

De Ceiba del Agua, para Junco y Compañía, 30.

PRECIO PROMEDIO DE LA LIBRA DE AZUCAR, EN ALMACEN

Precio promedio oficial en almacén, alcanzado por la libra de azúcar para la plaza de la Habana, de la semana comprendida del 27 de mayo al primero de junio de 1940, que servirán de base para graduar fletes de azúcares por ferrocarril, en cumplimiento del Decreto-Ley número 907 de 1935, de: 1.313207 (Un centavo y trescientas trece mil doscientas siete millonésimas de centavo moneda nacional.)

Marcas y patentes

Relación de solicitudes de inscripciones de marcas y patente presentadas en la Secretaría de Comercio con fecha 13 del mes actual:

Sin denominación, marca para distinguir productos insecticidas líquidos, en polvo, sólidos, gaseosos, etc., solicitada por Ricardo Menéndez Suárez, en La Habana.

—«La Orensana», marca para distinguir chorizos, embutidos, salchichones, etc., solicitada a nombre de Jesús Fernández Baroja, de Santa Clara.

—«Nevrovitamines», marca para distinguir productos farmacéuticos, para las afecciones de los ojos, boca, nariz, etc., solicitada a nombre de Laboratoire D-Actino-Biologie, Laurence and Company, establecido en Francia.

ORO

Compro oro al mejor precio del mercado en cualquier cantidad. M. Miranda. Edificio Western Union, Nº 404. Habana y Obispo. A-8269.

BOLSA DE LA HABANA

COTIZACIONES AL CIERRE DE AYER

COTIZACION OFICIAL

Bonos y Obligaciones República de Cuba

	Comp.	Vend.
Speyer 1904-1944	100	120
Deuda Int. 1905	85	100
1909-1949	98	110
Morgan 1914-1949	108	125
Morgan 1923-1953	111	125
O. Públicas 1930-1945	80	100
1937-1977	62½	63½
Obgs. oro con 9 cupones	40	70
Obgs. oro con 7 cupones	33½	36½
Obgs. oro con 4 cupones	31	34
Azúcar 1930-1940	102	120
Centro Asturiano	10	—
Banco Terr. S. B	7	40
Cervecera	20	—
Cerv. Obgs. no Hip.	13	15
Gas	92	—
Havana Elec. Cons.	30	—
Havana Electric, Debentures Obgs. no Hip.	½	2
Edif. La Metrop. S. A.	10	—
Mercados de Abasto y Consumo 1a. Hip.	10	—
Nueva F. de Hielo	100	—
Papelera S. B	—	—
Teléfonos	92	—
Unidos	—	—
Obgs. no Hipt. Cía. Inversiones y Fom. S. A.	—	—

Acciones

	Comp.	Vend.
Banco Territorial	1	5
Banco Terr. Bnfs.	⅛	—
Cervecera	15	40
F. C. Cons. de Cuba P	1½	—
Cuba R. R.	2	—
Fibras y Jarcia	—	—
H. E. Utilities Co. P. 6%	33	36
H. E. Utilities Co P 5%	4½	8
H. E. Railway Co. P	½	—
H. E. Railway Co. C	¼	1
Jarcia P	30	80
Jarcia C	4	7
Naviera P	23	30
Naviera C	2	—
Nueva F. de Hielo	100	—
N. F. de Hielo Bnfs.	32	40
Pesca P	—	—
Pesca C	—	—
Teléfono P	45	63
Teléfono C	6	14
Unidos	¾	2
Unión Oil	2	5
1ra. Papelera Cubana	—	—
Cédulas Primera Papelera Cubana	—	—
Pan-American Tungsten Corp.	20	100

COTIZACION A TERMINO

Entregas: días 15 y último de mes

Bonos y Obligaciones República de Cuba

	Comp.	Vend.
Speyer 5%	100	120
Deuda Interior	80	100
Speyer 4½%	98	110
Morgan 5%	107	125
Morgan 5½%	111	125
O. Públicas 1945	81	100
4½, 1977	63	63¾
Obgs. oro con 9 cupones	40	70
Obgs. oro con 7 cupones	34⅛	36½
Obgs. oro con 4 cupones	31½	33¼
Azúcar	102	120
Centro Asturiano	20	—
Cerv. Int.	25	—
Cerv. Int. Obgs. no Hip.	15	20
Gas y Electricidad	94	—
Hav Elec Railway Co.	30	—
Havana Electric Railway Co. Obgs. no Hip.	⅜	2
Nueva F. de Hielo	110	—
Papelera Cubana S. B	—	—
Cuban Telephone Co.	94	—
Unidos	5	—
Cía. In- Fom. S. A.	—	—

Acciones

	Comp.	Vend.
Cerv. Int.	16	40
F. C. Cons. Prfs.	1½	—
Cuba Railroad, Prfs.	2	—
H. E. Utilities Prfs.	33	36
H. E. Utilities Pretes	4½	8
Hav. Elec. Ry Co. Prfs.	½	2
Jarcia, Prfs.	35	80
Jarcia Cms	4½	8
Naviera Prfs.	25	29
Naviera Cms.	2	4
Nueva F. de Hielo	115	—
N. F. de Hielo Bnfs.	32	36
Teléfonos Prfs.	48	60
Teléfonos Cms.	7	14
Ferrocarriles Unidos	¾	2
Unión Oil Co.	2	3½

COTIZACION LIBRE

Bonos y Obligaciones República de Cuba

	Comp.	Vend
Int. Tel. 5% 1955	27	—
Cuba R. R. 5% 1952	28	—
Cuba R. R. 6%	23½	—
Cuba R. R. 7½% 1936	28¾	—
Nort. de Cuba 5½% 1942	22	—
Manatí Sug. 5½ 1942	21½	—
Vertientes Sug. 7% 1942	8¾	—
C. Gallego 6% 1975	20	—
V. Tennis 3% 1949	3	—
Pro A. Musical 7%	20	—
C. Español 6%	20	—
Warren Brothers 6%	20	—

Acciones

	Comp.	Vend.
Int. Tel. and Tel.	1½	—
Cía. Cub. Elec. Prfs $6.00	26	—
Cuba Ame. Sug. Prfs	50	—
Cuban Ame Sug Cms.	—	—
Aux. Marit. (Suscrip)	7	15
Seg. La Com. (Suscrip)	40	—
Seg. El Comercio	114	—
Central Violeta	—	—
Guantánamo Prfs.	9	—
Guantánamo Cms.	½	—
Cía. Litografica Prfs.	20	—
Litográfica Cms.	—	—

GANE MAS DINERO

Nosotros le ayudaremos. Pida Catálogo "gratis" del Recetario "Formoso", Octava Edición. Verá así lo fácil que es fabricar muchos artículos que se vienen importando, sin experiencia ni gran capital. Examínelo en Librerías y verá que entiende sus fórmulas. Si no lo encuentra, escribanos. Hágalo hoy. Contiene muchos secretos industriales y 42 Patentes para fabricar más de 400 artículos de consumo diario. Lo recomiendan Ministros, Químicos, Ingenieros, Farmacéuticos, Industriales y particulares. Se vende en 32 Naciones. Fué premiado. 1.028 páginas. Interesa a la industria y a todos los hombres. Examínelo o pida Catálogo y se convencerá.

PROCEDIMIENTOS INDUSTRIALES A. FORMOSO CORUÑA-ESPAÑA EDIFICIO-FORMOSO

PROMEDIOS DEL CIERRE DE LA BOLSA DE NUEVA YORK

Por DOW JONES Co.
JUNIO 17 DE 1940

	Abre	Máx.	Min.	Cierre		
30 industriales	121.98	123.73	119.18	122.80	baja	.56
20 ferroviarias	24.68	25.16	24.24	25.04	alza	.07
15 Serv. Públ.	19.85	20.85	19.57	20.60	alza	.42
40 Bonos			—	85.25	baja	.26

CAMBIOS

Tipos de venta al cierre de ayer en Bancos de esta capital:

Nueva York, cable	1-10P.
Nueva York, vista	1-10P.
Londres, cable	3.65
Londres, vista	3.64
Paris, cable	2.21
Paris, vista	2.20
Italia, cable	5.07
Italia, vista	5.06½
Toronto, cable	21D.
Alemania, cable	Nominal
Alemania vista	Nominal
Madrid, cable	Nominal
Madrid, vista	Nominal
Hong Kong, cable	23.25
Hong Kong, vista	23.20
Bélgica, cable	Nominal
Bélgica, vista	Nominal
Suiza, cable	22.47
Suiza, vista	22.46
Amsterdam, cable	Nominal
Amsterdam, vista	Nominal
Buenos Aires, cable	23.00
Buenos Aires, vista	22.98
Japón, cable	23.50
Japón, vista	23.45

Cotizaciones

LA LIBRA ESTERLINA

La libra esterlina se cotizó ayer al cierre del Mercado local a $3.65.

COTIZACION DE LA PESETA

La peseta española se cotizó ayer, al cierre del Mercado local, nominal.

COTIZACION DEL FRANCO

El franco francés se cotizó ayer en el Mercado local, a razón de 54.24 por dólar.

MERCADO DE LONDRES

LONDRES, Junio 17. (Luis Mendoza y Cía).—El mercado de valores actuó con todos los precios nominales. El oro en barras se cotizó a 168 chelines, sin variación. La plata a 23 peniques por onza, con baja de 7/16 peniques.

MERCADO DE LIVERPOOL

LIVERPOOL, Junio 17. — El mercado de algodón debió de abrir de 14 a 20 puntos de alza; a la 1 p. m., estaba de 18 puntos mejor a 1 punto peor. Middlings 755. A las 2.15 estaba de 8 a 21 puntos de alza. El cierre fué co nseis puntos de baja.

GANADO

LOS PRECIOS EN PIE

Precios que pagan compradores, entregado el ganado en esta capital, según información en los Mataderos

	Ctvs. Libra
Vacuno, de 3¼ a	3½
Lanar, de 3 a	3½

Precios del porcino

De 100 lbs a 125 lbs de 4 a 5 cts.
De 125 lbs a 150 lbs de 5 a 5½ cts
De 150 lbs a 175 lbs de 5¼ a 5½ cts
De 175 lbs a 200 lbs de 5½ a 6 cts

LOS PRECIOS DE LA CARNE

En los mataderos de esta capital rigen los siguientes precios:

	Ctvs. Kilo
Vacuno, de 12 a	14
Cerda, de 25 a	30

MATADERO DE LUYANO

Se sacrificaron ayer en el Matadero de Luyanó:

	Cabezas
Vacuno	47
Cerda	42
Lanar	—

MATADERO INDUSTRIAL

Se sacrificaron ayer en el Matadero Industrial:

	Cabezas
Vacuno	178
Cerda	70
Lanar	34

CARROS ENTRADOS

Llegaron 2 carros de Cumbre con ganado vacuno para el Matadero de Luyanó.

Bonos de Cuba

Cierre ayer en New York:

Speyer, 5%	97¼	99
Speyer, 4½%	—	96½
Morgan, 5%	100	—
Morgan, 5½%	98⅝	101
Cuba, 4½%, 1977	53	55½
O. Públicas	72¼	80
Cuba Railroad, 5%	28	28½
Cuba Railroad, 7½%	28¼	—
Cuba Northen, 5%	21⅛	22½
Manatí Sug. 6½%	33½	36
Warren Bros, 6%	19½	21

MERCADO DE ALGODON

Cierre ayer en New York:

Julio	10.66
Octubre	9.22
Diciembre	9.09
Enero	8.97
Marzo	8.89
Mayo	8.69

EN EL MERCADO DE EMBARQUES HUBO OFERTAS A 2.77 Y 2.80, DE LAS FILIPINAS Y DE PUERTO RICO

También se reportaron ofertas de Cuba, pero sin decir cantidad, a 1.90 costo y flete, para pronto embarque. Se cree que hoy será votada la prórroga de la Ley Azucarera de Norte América

A la apertura del mercado de crudos disponibles se hicieron ayer las siguientes ofertas: de 1,000 toneladas de Filipinas, para arribar el 12 de julio, al precio de 2.77 derechos pagados; de 10,000 sacos de Puerto Rico, para embarque el veintiseis del actual junio, a 2.80. También se reportó que hubo ofertas de Cuba—no se dijo cantidad—, para pronto embarque, a 1.90 costo y flete.

Más tarde se informó desde el mismo New York, que las mil toneladas de Filipinas ofrecidas a 2.77, era posible obtenerlas a un precio ligeramente más bajo, con oferta de compra en firme.

Pero los refinadores no mostraron interés comprador, y los operadores estuvieron retraídos. Así que hasta la hora del cierre, no se había reportado ninguna venta.

MERCADO DE FUTUROS.—En la Bolsa del Azúcar de New York se vendieron ayer, del contrato americano: 1,200 toneladas en julio, 350 en septiembre, 50 en enero, 350 en marzo y 200 en mayo. Y del contrato mundial se vendieron: 5,950 toneladas en julio, 4,650 en septiembre, 1,050 en diciembre, nada en enero, 1,750 en marzo y 700 en mayo.

Ambos contratos declinaron; pero acerca de los puntos que perdieron y de los factores que influyeron en la actuación del día, encontrará el lector amplia información en la carta resumen, inserta más abajo.

La mencionada Bolsa del Azúcar de New York fijó ayer en 1.85 la cotización «spot» para los crudos del contrato americano, y para los del contrato mundial en 1.10. En relación con los dos días anteriores, representa una baja de dos puntos la del contrato americano, y de cinco puntos la del contrato mundial.

LA LEY AZUCARERA. — En los círculos azucareros de New York circuló ayer la noticia, de que posiblemente hoy sería puesta a votación en el Congreso de Washington la proposición de Cummings sobre la prórroga de la actual Ley Azucarera por un año más.

PROMEDIO DE COLONOS.— La Asociación de Colonos de Cuba estimó el promedio del azúcar, para el día catorce del actual, en 1.350117, y hasta ese día en 1.339592. El estimado del precio promedio de la mencionada Asociación para el día quince, es de 1.357385.

LA CARTA RESUMEN. — Es de Dow, Jones and Company, recibida por el hilo directo de Luis Mendoza y Cía., cuya traducción dice así:

«La emisión de doscientos seis avisos de traspasos de la posición de julio del contrato mundial, resultó la «llave» para una brusca declinación de precios en las primeras horas, después del inicio de la sesión de hoy, vendiéndose dicha posición «spot» hasta con 13 puntos de baja, frente a las liquidaciones de la misma efectuadas por los intereses productores y las casas comisionistas. Subsecuentemente, empero, los precios recuperaron parte del terreno perdido, y un poco de apoyo del exterior limpió las ofertas de la mañana. Finalmente, la lista cerró con pérdidas de 5 a 7 puntos, habiéndose operado en un volumen de 14,100 toneladas. Los intereses cubanos vendieron julio para comprar otras posiciones más diferidas. Los futuros del contrato americano estuvieron relativamente quietos, dentro de un escaso volumen de operaciones. Los precios declinaron de 1 a 4 puntos, habiéndose operado en un volumen de 2,150 toneladas. La continua pesadez en el mercado de crudos, unido al desalentador tono de las noticias de Europa, fueron factores que tendieron a restringir las actividades hoy. En el mercado de crudos, hubo ofertas de Cuba para pronto embarque a la base de 2.80 c. (derechos pagos), en tanto que de las Filipinas, para arribo el 12 de julio, hubo ofertas a 2.77 c. lb. Los refinadores no mostraron interés alguno. El mercado de refinos estuvo quieto. Los refinadores del Este cotizando a 4.50 c. libra, sin variación. En el Sur, algunos refinadores parece que están ofreciendo concesiones de 15 puntos en relación con su precio básico de 4.45 c., para aquellos negocios que se efectúen antes del cierre de mañana por la tarde. Esto se considera meramente como un movimiento para estimular las extracciones contra los contratos actuales.»

LO QUE DICE MC CARRON.— El experto de Thomson and Mc Kinnon, de New York, opinaba ayer lo siguiente:

«L capitulación de Francia es un hecho que puede significar para el ramo azucarero la influencia de que la demanda de Europa no será tan importante como en principio se esperaba. Si esto es o no es así, es cuestión que aun está por verse en lo que respecta al consumo; pero es probable que la demanda de azúcares próximos disminuirá. En el caso del contrato número tres, la demanda de crudos es algo mejor. Hay que recordar, empero, que durante los dos últimos meses se han efectuado notables liquidaciones en el mercado mundial, de manera que la aparición de ulterior debilidad en estos momentos—de ocurrir—bien pudiera descontar rápidamente la situación en lo que respecta al azúcar.»

EN PUERTOS DE CUBA.—El movimiento de los azúcares por todos los puertos de la República, durante la semana finalizada el sábado quince del actual, según el departamento de estadísticas de Lamborn, Hutchings and Company, fué como sigue:

Arribos: 46,581 toneladas.
Exportación: 55,326 toneladas.
Existencia en puertos: 594,821 toneladas.

Las exportaciones fueron a New York, 16,755; Boston, 6.073; Baltimore, 3,149; New Orleans, 6,647; Savannah, 2,811; Galveston, 5,455; Reino Unido, 9,136; Francia, 5.204; Nassau, 43; Curazao, 33.

NOTAS SOBRE EL MERCADO DE GRANOS DE CHICAGO

CHICAGO, Ill., Junio 17.—La decisión de Francia de capitular y negociar la paz por separado, aunque no ha sorprendido, ya que este hecho se preveía a juzgar por los últimos acontecimientos de la pasada semana, no puede por menos que representar un rudo golpe para los ya alterados nervios especuladores. La gran incógnita ahora son los términos de paz, y que será de la flota francesa. Espérase que las aceptaciones de esta mañana con fines de auxilio gubernamentales serán de proporciones considerables, puesto que una de las más importantes razones, si no la principal, en lo que respecta a los distintos programas de compras del Gobierno es la de crear de este modo la forma necesaria para contrarrestar el efecto de esta situación con que tiene el ramo que enfrentarse en estos momentos.

Templeman.

COTIZACIONES DEL AZUCAR EN LA BOLSA DE NEW YORK

NUEVA YORK, junio 17. (Por el hilo directo de Luis Mendoza y Compañía.):

CONTRATO NO. 3

Meses	Abre	Máx.	Mín.	Cierre
1940—				
Jul.	1.76	1.80	1.76	1.77
Sept.	1.86	1.86	1.86	1.85
Nov.	—	—	—	1.90
1941—				
Ene.	1.89	1.89	1.89	1.90
Mar.	1.94	1.94	1.93	1.93
May.	1.98	1.99	1.98	1.99

CONTRATO NO. 4

Meses	Abre	Max.	Min.	Cierre
1940—				
Jul.	102	110	102	108
Sept.	110	110	107	108½
Dic.	114	114	111	112
1941—				
Ene.	—	—	—	113½
Mar.	114½	115	114	114½
May.	116	116½	116	116
Sept.	—	—	—	120
Jul.	—	—	—	118

APRECIACIONES DEL MERCADO DE AZUCAR

JUNIO 17 DE 1940

	Ant.	Hoy
Costo y Flete		
Pronto embarque a EE. UU.	1.86	1.84
Flete	0.24	0.24
Libre a Bordo — Pago Inmediato		
EE. UU. cuota libre	1.58	1.56
EE. UU. cuota retenida 1941	1.50	1.48
Cuota Mundial libre	1.13	1.06
Cuota Mundial Especiales y Reserva	1.10	1.05
Cuota local	0.84	0.83
Todas las cuotas	1.36¼	1.33

(Estas apreciaciones son de Luis Mendoza y Compañía)

SOLICITUDES DE MARCAS DE GANADO

Han soliictado marcas como ganaderos mayores los señores:

F. Domínguez y Cía. Dimas Ramón Pérez Zúñiga, Jacinto Agramonte Guzmán, Ricardo Núñez, Juan López Lezcano y como ganaderos menores los señores José Manuel Suárez, Gabriel Delgado, Alfonso Plasencia, José Manuel Lariot, Cruz Lorenzo Pérez, Urbano Coloma, Clemente Morales Morejón, Gregorio Rodríguez, Jesús Gárata y Florentino Castellanos.

MERCADO DE CAFE

Cierre ayer en New York:

Septiembre	4.00
Diciembre	4.02

MERCADO DE GOMA

Cierre ayer en New York:

Julio	21.80
Septiembre	19.51
Diciembre	18.00
Marzo	17.85

MERCADO DE PIELES

Cierre ayer en New York:

Junio	10.86
Septiembre	10.19
Diciembre	10.38
Marzo	10.62

MERCADO DE GRANOS

Cierre ayer en Chicago:

Avena:	
Julio	31⅜
Septiembre	29⅝
Diciembre	30⅛
Centeno:	
Julio	41⅜
Septiembre	43¼
Diciembre	45½
Maíz:	
Julio	60¾
Septiembre	59⅝
Diciembre	56½
Trigo:	
Julio	77⅜
Septiembre	77⅞
Diciembre	78¾
Winnepeg:	
Julio	71½
Octubre	74⅜
Diciembre	75½

MERCADO DE SEDA

Cierre ayer en New York:

Junio	276
Julio	276
Agosto	275
Septiembre	268½

BOSTON SURETY COMPANY, S. A.
GARANTIA EN BONOS DE LA REPUBLICA
FIANZAS EN GENERAL.—MANZANA DE GOMEZ, DEPARTAMENTOS 365-368. HABANA.—TELEFONOS: A-6204 y M-2517.
CABLE: AVIEITES.—TELEGRAFO: BOSCO.

M.E.C.D. 2016

ANUNCIOS CLASIFICADOS DE ULTIMA HORA

PROFESIONALES

1 ABOGADOS Y NOTARIOS

DIVORCIOS ANTE NOTARIO O EN el Juzgado: Declaratorias de herederos ante Notario. Cobros y reclamaciones judiciales importantes. Notaría y Bufete Argaiz. Metropolitana, 438, Teléfonos M-9335 y F-8060.

MATRIMONIOS ANTE NOTARIO DE cubanos y extranjeros en la casa, tratando directamente en la Notaría, Metropolitana, 438. Teléfonos M-9335 y F-8060.

COMRRAS

9 CASAS

¡¡COMPRO EN LA HABANA!! CAsa o esquina antigua para fabricar desde Prado a Infanta y desde Reina a San Lázaro. Trato directo. X-2876.

COMPRO CASA EN LA HABANA, Luyanó o Santos Suárez, de mampostería, de $1.500 a $2.000, quiero trato directo con el propietario (no trato con corredores). Diríjase al Sr. J. Bermúdez. Apartado 1076, Habana.

VENTAS

48 CASAS

SE VENDE CASA ACABADA DE fabricar toda bellamente decorada, fabricación de la esquina jardín, portal, sala, comedor garage, cocina despensa 3 cuartos closet 2 baños Informan en la misma su dueño Calle 11 y la Avenida, Ampliación de Almendares.

VENDO 10 GRANDES EDIFICIOS PEgaditos al gran DIARIO DE LA MARINA, muy baratos. Monserrate tres plantas $17.000.00; otra $11.000, otra $7,000; 2 plantas pegadito Monte 4.000 pesos; otra 3 plantas $14.000, gran esquina 3 plantas pegadito Galiano. Renta: $290, $32.000; otra 2 plantas, 22 habitaciones, $8.500; Prado esquina 4 plantas $35.000; otra $75.000; 500 casas más desde $1,000; urgente gran Playa es ganga 25 solares muy baratos; 50 fincas rústicas gangazos 25 finquitas de recreo, urgente tomo 12 mil pesos al 10, hipoteca, Prado y Dragones, café, M-4739 Yáñez

¡¡POR LIQUIDAR BIENES!!! VÍbora, vendo casa calle Goicuría, 4 habitaciones, baño, garage, techos monolíticos, $6.200.00; otra Avenida Santa Amalia, 3 habitaciones, buen baño, garage, techos monolíticos, $4,000.00 Directo. X-2876.

RESIDENCIA EN MENDOZA AMplia; jardín, portal, sala, galería cubierta, 3|4 de 4x4, baño, comedor, cocina, 1|4 y servicios criados, garage, 1|4 choffer, placa monolítica, en 5.500 pesos. A-5-2612.

EN LO MAS ALTO MENDOZA VENdo casa decorada pisos mármol placa monolítica; jardín, portal, sala, saleta, 3 cuartos, closet, comedor fondo, cómoda cocina; horno y calentador; baño intercalado y gran patio cementado. Informes Zulueta 502, Imprenta 2 a 5. Sánchez. Trato directo.

VIBORA: LUJOSA CASA, $4.500, frente cantería, fabricación primera, no paga contribución, jardín, portal, sala, comedor, dos cuartos, baño intercalado, cocina, cuarto y servicio de criados. Informan en la misma. Lacret y Concejal Veiga.

Vedado, casa 2 plantas: $11.000
Urge venta casa 2 plantas, cada planta jardín, portal, sala, comedor, 3|4, baño completo y garage. Quintana e hijo. Chacón 203. M-8182.

AMPLIACION DE ALMENDARES CASA DE ESQUINA $5.000
Urge venta casa esquina compuesta de jardín, portal, sala, comedor, 3|4, baño completo, cocina, garage, 1|4 servicios criados. Quintana. Chacón 203. M-8182.

VENDO, ACABADA DE FABRIcar, casa calle 13, entre 10 y 12. Nicanor del Campo. Se dan facilidades si se quiere. Informan en la misma. Telfs.: A-8875 y FO-4136. Díaz Ramos.

VENDO GRAN ESQUINA 15 x 25
2 ptos. 6.500. Renta 60 pesos. Informes Dragones 52. García.

PLAYA HERMOSA. SE VENDE O alquila amueblada, calle D entre 4a. y 5ta. Jardín, portal, sala, comedor. 4 habitaciones, 2 baños completos, closets, cocina moderna, lavadero, garage, etc. XO-1616.

SAN MIGUEL DE LOS BAÑOS
Casa de mampostería, vecina iglesia, construída hace un año con toda clase de comodidades. Costó 18.000 pesos. Se vende en $13.000. Detalles e informes: Telf. F-2742.

49 SOLARES

SOLAR EN 4a. AVENIDA, 14.74x47.17 varas, a $3.00 vara, Ampliación Almendares. Otro calle Milagros 10x40 metros en $800.00. A-5-2612.

VEDADO VENDO TRES SOLARES: Calle J, 22x22 m2, a $18.00 m2; calle 18 a $10.00 m2, 14x36 m2; calle 21 a $8.00 vs., 11x38 m2. Nicanor, 1.112 varas a $4 vara. Trato directo. Teléfono X-2876.

REPARTO LOTERIA
Alturas Cotorro, alto, seco, bellísimos paisajes. Parcelas 500 vs. a plazos sin interés, 10 cts. vara cubana, $10 entrada y $5. Calles, luz, agua, Quedan 21 solares. Aproveche ahora. Visite Reparto Lotería y comprenderá por qué en 6 meses se han vendido 900 solares. Informan: Lotería: 9 a 6.

REPARTO LA CARIDAD
Alto, seco, saludable, frente Iglesia El Cotorro y frente carretera Santa María del Rosario. Parcelas a plazos sin interés 90 cts. vara cubana: 20 pesos entrada y 5 pesos. Calles asfaltadas, aceras, luz, agua. Este reparto está dentro pueblo El Cotorro. Ahora puede vivir higiénicamente. Proteger a sus hijos. Informes: Reparto «La Caridad», 9 a 6.

DE CAIBARIEN

NOTAS DE DOLOR

«ALLITO» SANCHEZ

Víctima de una fatal determinación dejó de existir en la mañana del sábado el señor Bonifacio Sánchez Rosado, amantísimo padre de nuestros compañeros Oscar y Dulce M. Sánchez y hermano del también compañero Juan Sánchez Baldrich.

«Allito» Sánchez, como cariñosamente se le llamaba, fué una persona que por sus dotes de caballerosidad y por sus bondades era querido y respetado por todos.

Su sepelio constituyó una imponente manifestación de duelo como prueba inequívoca del aprecio que él gozaba y del que goza su familia.

Nuestro compañero Pedro Díaz Pascual, verdaderamente conmovido describió las virtudes de este buen amigo.

Sus despojos descansan en el panteón de la Asociación de la Prensa, a la que pertenecen sus hijos y hermano.

Sean estas líneas portadoras de nuestro sentido mensaje de condolencia hcia todos sus fmiliares y de manera especial a su inconsolable compañera Magdalena Gómez, hijos y hermanos.

VENTAS

49 SOLARES

VENDO EN EL MEJOR PUNTO COmercial casa de mampostería, techo monolítico, dos plantas independientes. Mide 7 3|4 varas de frente por 39 de fondo. Compuesta de sala, saleta, 4 cuartos, baño, comedor, patio, cuarto y servicio de criados. Maloja entre Aguila y Angeles. Informes Teléfono M-3302. De 3 a 5 p. m. Sin intervención de corredores.

MIRAMAR, 22, ENTRE 5a. Y 7a.
Se vende un solar completo 5a. y 7a. Avenidas, acera de sombra, $5.50 vara. Lugar alto y fresco, lo mejor de Miramar. Unico a la venta. Olózaga. FO-3752.

REPARTO «LA FLORESTA», EN la Víbora. Se venden parcelas y solares en la parte más alta del reparto. Informes: Banco Canadá, Departamento 322. A-8875. Díaz Ramos.

VENDO SOLAR 9 x 30 A LA BRISA lo más lindo entrada carretera Mantilla. Ruta 4 por delante. Ruta 2 por esquina. Dueño: Esperanza 311, Habana.

SOLAR EN GANGA
Arroyo, esquina a Lindero, Pasaje Pilar y Pasaje Manglar, o sea, con frente a cuatro calles: 812 metros cuadrados (se parcela); trato directo con propietario. Tel. F-2742 o apoderado Sr. Castillo. M-2305.

AMPLIACION ALMENDARES
QUINTA AVENIDA
Calle Once esquina de 12x27 en 1.350 pesos. Informa: D. T. Silva F.O-2149 Pasaje D Nro. 25 entre 8 y 7 Buena Vista. (Nota: En las ediciones del 16 y 17 del mes actual, aparece por error de imprenta $1.250.—E. Z.)

PARCELA DE 12X22
En $900, en Quinta Avenida y calle Once, acera sombra. Informa: D. T. Silva. FO-2149 Pasaje D No. 25 entre 8 y 7 Buena Vista.

SOLAR DE 10X47
En $750 situado en Avenida Séptima entre 8 y 9. Ruta 28 y tranvía Playa a media cuadra. Informan: D. T Silva F.O-2149. Pasaje D y 25 entre 8 y 7 Buena Vista.

PARCELA DE 7X26.50
En $475, situadas en la calle Ocho entre Avenida Ocho y Nueve (Jardín La Playa) les pasa la ruta 28 por el frente. Informa: D. T. Silva Telf. FO-2149 Pasaje D Nro. 25 entre 8 y 7 Buena Vista.

PARCELAS DE 13X17
En $550 en Avenida Nueve entre Ocho y Siete. (jardín «La Playa) ruta 28 a 10 pasos. Ampliación Almendares. Informa: D. T. Silva FO-2149. Pasaje D Nro. 25 entre 8 y 7 Buena Vista.

PARCELAS DE 10X26.53
En $650 en calle Ocho entre las Avenidas Ocho y Nueve (jardín La Playa) Ruta 28 pasa por el frente. Ampliación Almendares. Informa. D. T. Silva, FO-2149 Pasaje D Nro 25 entre 8 y 7 Buena Vista.

50 FINCAS RUSTICAS

VENDO PRECIOSA FINQUITA DE recreo con dos buenas casas independientes casa de criados, garage etc agua abundante, luz y teléfono. Carretera asfaltada hasta la puerta. Informa su dueño en la misma. Finca «La Purísima Concepción», Cuatro Caminos de Falcón, Arroyo Arenas.

51 ESTABLECIMIENTOS

POR IMPOSIBILIDAD
material de atendería, se vende casa de Modas en la calle más comercial y céntrica de esta capital con contrato y muy económica. Para más informes dirigirse a Dionisio Vizcaíno. Edificio Larrea. Departamento 205.

VENDO FUENTE DE SODA Y BATIdos con expendio de leche cruda, al lado están fabricando para el diario «El País». San Nicolás 609 entre Reina y Salud. Valor: $300.00.

GRAN OPORTUNIDAD. SE VENDE urgentemente un bar café y restaurant, en lo más céntrico de la Habana, está preparado para explotar el negocio del turismo. Muy barato. No tratamos con intermediarios. Informan en Animas No. 52.

SE VENDE CANTINA Y BAR COMpleto, con su refrigeración. Precio de ganga. Informan: O-Reilly y Habana, café.

VENDO BODEGA CANTINERA
1.800 pesos vendo café cantina, 2.000 y un gran hotel 2.250 y una vidriera tabaco 2.500 y un gran garage guardar 100 máquinas. Véame: Dragones 52, García.

53 AUTOMOVILES-ACCESORIOS

VENDO DE SOTO 1937 LUXE, INMEjorables condiciones pintura, mecánica, gomas, rueda libre, verlo 8 a 11 y 1 a 6, Oficios 355, Garage. Vestidura cuero.

54 MAQUINARIAS

GRAN OPORTUNIDAD

PARA TALLERES MECANICOS DE AUTOMOVILES. INGENIOS EMBARCACIONES. HERRERIAS SE LIQUIDA GRAN TALLER

Fresadora Brownel-Sharpe No. 1.
Segueta Atkins hoja 18 plgds.
Soldador-Generador Standar. acoplado motor Ford 36 HP.
Taladro Eléctrico Gilfillan.
Taladros plato banco y chicos.
Piedras esmeril correa-mano.
Compresor aire portátil.
Compresor amoníaco chico.
Motores Petróleo 2 y 12 HP.
Motor Gasolina Ferro 6 HP.
Motores Eléctricos chicos.
Rectificador Elco. Dumore.
Rectificador de cilindros.
Fresadora de válculas.
Antorcha-Oxígeno Reguladores.
Soplete Petróleo 6 glnes.
Sopletes y reververos sdo.
Diferenciales Yale 1-2 T.
Tarrajas Tubería-Cabillas.
Barrenas Salomónicas a 3p.
Chups-Mordientes-Chicharra.
Dimas-Marcos-Barrenas.
Abecedario-Numeración 1 2p.
Trasmisiones bolas-Fafnier.
Magneto comprobador.
Magnetos y Carburadores.
Anclas. Hélices, Ejes bronce.
Turbinas. Motores, bombas
Yunque, Tortillos surtido.

Teléfono M-5996 de 1 a 2 después M-6895.

Extenso surtido en herramientas.

Sr. J. L. Rosario. Hotel Saratoga.

56 MUEBLES Y PRENDAS

DE VENDE BARATO UN JUEGO DE comedor, living-room y un juego Renacimiento español. Informan: Pasaje A entre Peñalver y Desagüe.

57 UTILES DE OFICINAS

VENDO »MAQUINA »DE »ESCRIBIR Underwood casi nueva. Carro de 10 pulgadas. Puede verse en Calzada Nro 959 esquina 10, Vedado.

M-3902

Para cualquier asunto relacionado con el Dpto. de ANUNCIOS CLASIFICADOS puede usted utilizar el Telf. M-3902, de 8 a. m. hasta las 10 p. m.

M-3902

VENTAS

57 UTILES DE OFICINAS

MUEBLES OFICINA, MAQUINAS escribir, sumar y calcular, cajas hierro, archivos, armarios acero, satélites, bibliotecas, burós. Si quiere vender, comprar o cambiar visite esta casa. Compostela 205. O-Reilly y Progreso. M-8081.

ARCHIVOS, CAJAS HIERRO TOda clase muebles, para oficina, máquinas escribir, sumar y calcular, bibliotecas, Antes comprar o vender sus muebles oficina, visite esta casa. O-Reilly 360, Habana y Compostela. Telf. M-8638.

TARJETEROS VISIBLES KARDEX y Postindex. Vendemos varios, están como nuevos. Para verlos en Compostela No. 360, entre Obrapía y Lamparilla. Telf. A-7743.

59 RADIOS

RADIO PHILIPS DEL 40, ULTIMO modelo, siete tubos, ojo mágico, onda corta y larga, recepción europea; igual que la Habana; lo vendo en $75.00. Aguacate No. 57. Sastrería.

VENDO MUY BARATO UN RADIO «GRUNOW» de mesa. Está completamente nuevo. Puede verse a cualquier hora. Casa particular. Crespo 157, altos, casi esquina a Trocadero.

MAGNIFICA GANGA RADIO CROSley quince tubos excelente condición onda larga y corta con antena Doublete Urge la venta esta misma semana F1-7312

60 INSTRUMENTOS DE MUSICA

VENDO PIANO BUENAS CONDICIONes solamente 20 pesos. llame al FO-4209

62 OBJETOS VARIOS

SE VENDEN 20.000 PIES TEA, 30.000 ladrillos, 15.000 mosaicos, bañaderas, lavabos, puertas, inodoros, columnas de hierro fundido, tejas francesa y de fibrocemento, todo en muy buenas condiciones, en Compostela esquina a Obrapía.

PARA LAS DAMAS

70 INTERES PARA LAS DAMAS

¿RECUERDA USTED AL MECANIco Varela? Se limpian y reparan cocinas y calentadores de gas, destupiciones, etc. Varela: Mecánico en general Precios económicos. Teléfono: F-4049

ENSEÑANZAS

75 PROFESORAS-PROFESORES

GARANTIZO USTED HABLARA INglés pronto. Clases individuales gramática, lectura, dictado comercial, especialidad para sostener conversación Prepara para viajes y exámenes. Competente profesora americana. Campanario 454, altos.

77 ACADEMIAS

HAVANA BUSINESS
ACADEMY
Estando acreditada por la «American Association of Commercial Colleges», hace innecesario estudiar comercio en los Estados Unidos. Doce profesores americanos y cursos procedentes de los mejores Business Schools nos permiten encontrar empleos bien retribuídos para todos nuestros graduados. Línea 357-359. F-3043. A-6033. Sucursal en Neptuno y Amistad.

ALQUILERES

79 HOTELES

HOTEL CORTEZ
MIAMI
Situado en el centro de la Ciudad, frente a la Oficina de Correos, a media cuadra del Consulado cubano, 115 habitaciones con baño. Precio de verano: $1.50 habitación sencilla y $2.00 doble, por día. Precios especiales por semana.
N. E. Ist. Avenue and 3rd. Street.
MIAMI-FLORIDA

80 CASAS DE HUESPEDES

GALIANO 407, ALTOS, ENTRE SAN José y San Rafael. Habitaciones y apartamentos amplios. Moralidad absoluta. Buena y abundante comida. Precios módicos. Teléfono M-1307. Habana.

CASA HUESPEDES TURIS. MANRIque 611, entre Reina y Salud. Teléfono A-6388, alquilo hermosas habitaciones vista calle e interiores, matrimonios, $36.00, individuales, $21.00. No falta agua, buena comida.

82 APARTAMENTOS

VEDADO — 25 Y BAÑOS SE ALQUIlan apartamentos de lujo de dos o tres habitaciones y demás comodidades. Informa el conserje.

SE ALQUILA SAN RAFAEL 624, entre Belascoain y Gervasio. Apartamento moderno de sala, comedor, dos cuartos, baño en colores, cocina. Llave en los bajos. Informan: F-6784

SE ALQUILAN APARTAMENTOS chicos y medianos en el Edificio de Aguila esquina a San Miguel y en el edificio «Tavel», calle 21 entre C y D, Vedado informan F-3228

EN LUIS ESTEVEZ No. 57 ENTRE Párraga y Felipe Poey, amplísimo departamento interior independiente. $18; mes en fondo y referencias.

VILLEGAS 55 ENTRE EMPEDRADO y San Juan de Dios. Edificio de apartamentos cada uno con sala, dormitorio, baño y cocina $23.00 y $26.00 informes en la misma.

APARTAMENTOS CON O SIN MUEbles comida, si la desean; el mejor lugar de la ciudad, propio familias estables casa amplia y cómoda. Prado 359, altos esquina Neptuno.

ALQUILERES

82 APARTAMENTOS

OQUENDO 358, ENTRE SAN RAfael y San José. Apartamentos con luz y agua abundante; de sala, habitación, baño y cocina. $13.00 y $14.00.

E, ESQUINA A 29
Dos excelentes y amplios apartamentos en edificio moderno, tres habitaciones, sala, comedor, terraza, etc., agua abundante. $50.00 y $55.00, véalos a todas horas. Otros informes: Sr. Castillo. M-2305. De 2 a 6 p. m.

83 DEPARTAMENTOS

PARA PERSONAS DE GUSTO: SE alquila en el Vedado en la calle 21, entre 22 y 24 preciosos departamentos acabados de construir con 2 cuartos, sala, baño, cocina y comedor estilo americano: Informes: M-3566 y F-4133

SAN LAZARO 172 ANTIGUO COLEgio Montory, departamento baño intercalado, habitación con balcón otra interior frescas, ventiladas, amplias, teléfono recibidor, comedor, terraza al Malecón. Comida si desea (dos $13 mensuales) Referencias.

OFICINAS

AGUILA 453 ESQUINA SAN RAfael Se alquila departamento para oficinas o comercio. Informa Sánchez.

84 HABITACIONES

ALQUILO EN PERSEVERANCIA 163 una hermosa y fresca habitación con su patiesito y su baño completo y moderno sólo para dos inquilinos en casa de familia de moralidad.
84

HABITACION VEDADO EN LA PARte más concurrida en casa de familia respetable con comida, luz, teléfono, y baño. Calle 12 Nro. 156, entre Línea y Calzada Todas las comunicaciones a la puerta. Informes Teif F1-8212

EN CASA DE FAMILIA SE ALQUIla una habitación con comida a matrimonio sin niños y otra para persona sola se exigen referencias Lealtad 154. altos.

SE ALQUILA UNA HABITACION fresca y amplia. Calle H entre 13 y 15 No. 304, altos, Vedado.

RESIDENCIA PARTICULAR SE ALquilan habitaciones frescas vista a la calle, todo servicio. (Individual $16.00). Obispo No. 455. Teléf. M-8544.

SE ALQUILA UNA HABITACION A hombres solos, agua abundante. Villegas 60, entre Empedrado y Progreso.

PRADO 565, FRENTE AL CAPITOlio, alquilo una habitación con o sin muebles, lavamanos dentro agua fría y caliente a todas horas, Informan: Teléfono A-8456.

SE ALQUILA UNA HABITACION amueblada todo confort. Antón Recio 78, Letra H, último piso.

SE ALQUILAN AMPLIAS Y FREScas habitaciones desde seis pesos; también un grande apartamento para oficina. Informan Prado 314 esquina a Virtudes.

85 NAVES-LOCALES

ALQUILO LOCAL MAGNIFICO CENtrico propio para fotografía con su cuarto obscuro en Galiano 260 frente a Radio Cine. $30.00. Informes: Leyte Vidal. M-2222.

87 HABANA

ALQUILO GERVASIO NRO. 118 Y 119, bajos, sala, saleta, tres habitaciones, baño intercalado, comedor cuarto y servicios de criados. El Nro. 119 y tiene 4 habitaciones, abierta de 3 a 6 Telf. F-4262

VEA MAGNIFICOS ALTOS VENTIlados saludables mucha agua. Infanta esquina Cadiz, recibidor, sala, 3 habitaciones, baño moderno, comedor, cocina, terraza $32.00 M-5015 informes tintorería.

VIRTUDES 881 (BAJOS) ENTRE Oquendo y Soledad Sala, recibidor, tres habitaciones, baño intercalado, comedor, cocina, cuarto servicio criados patio. Informan A-8633 Sr. Sánchez.

ALQUILO DEL EDIFICIO LEALTAD y San Rafael el 2o alto esquina recibidor, sala, baño intercalado, 3 habitaciones comedor, pantry, y otros servicios, $45, abierta 3 a 5. F-5993, Cuevas.

CARLOS III FRENTE a G., POZOS Dulces 2, segundo, esquina a la brisa. Terraza, hall, tres amplias habitaciones, lujoso baño intercalado, comedor, cocina, etc., servicio criados. Edificio nuevo. Verse de 1 a 4. Teléfono U-1428.

NEPTUNO Y AGUILA, TERCER PIso, cómodas escaleras, fresquísimo, claro, céntrico, agua abundantísima, totalmente independiente, sala, comedor, dos habitaciones, baño moderno, calentador, cocina gas, llaves Bar Trío. Informes I-5950.

PROXIMO PASEO PRADO, CONSUlado 30, esquina a Genios, alquilo espléndido piso alto, construcción moderna, recibidor, sala, comedor, hall dos cuartos, closets, baño moderno intercalado completo servicio de criados, entrada independiente para proveedores Informes es la misma.

ESPLENDIDO PISO ALTO CON VISta al Morro, se alquila, sala, recibidor, comedor, hall, dos cuartos con closets, baño intercalado completo, cuarto y servicio de criados, elevador día y noche. Consulado 9, casi esquina a Prado. Informes en la misma.

MODERNO Y FRESQUISIMO PISO alto, se alquila, recibidor, sala, comedor, tres dormitorios, baño intercalado, servicio de criados entrada independiente para criados. Marina 7, frente al Parque Maceo. Informes en la misma de 2 a 5 p. m.

EMPEDRADO NUM. 414, ESQ. AGUAcate, tercer piso, izquierda, sala, comedor, dos cuartos, baño intercalado, cocina para gas, propia para matrimonio o corta familia. Informan: Bar «El Gallo». Teléf. A-8715.

JOVELLAR 54 ENTRE ARAMBURO y Hospital, espléndido piso alto, sala, saleta, tres grandes habitaciones, baño completo, comedor, cocina, cuarto, servicios criados, mucha agua. Informan: la misma.

SE ALQUILA SEGUNDO PISO MOderno; sala, comedor, tres habitaciones, etc. Altos de la Mueblería Ruisánchez, Angeles esq. Estrella. M-2024.

SE ALQUILAN ALTOS DE BARCElona 108: sala, comedor, tres cuartos grandes y otro pequeño, dos baños y cocina. Llave en los bajos. Informes: A-6171.

LUCENA 361, ENTRE SAN FAfael y San José; altos modernos, sala, recibidor, 4 habitaciones, comedor fondo, baño intercalado cocina, cuarto y baño criados, agua abundante. Llaves: Ferretería Belascoaín y San Rafael. U-5371.

MODERNOS BAJOS EN $17.00
Alquilo a 10 minutos del Parque Central; sala, 2 cuartos, baño, cocina y patio. Calle Justicia, esquina Arango, una cuadra Tranvías. Calzada Concha, Agua a todas horas. Informa Rodríguez.

LUZ 468, ALTOS; EGIDO Y VILLEgas: 5 cuartos, sala, recibidor, comedor, baño completo. Alquiler: $45. Llave e informes en los bajos.

CONSULADO 20, A MEDIA CUADRA de Prado, acera brisa, acabados de pintar, sala, saleta, comedor, hall, 4 habitaciones, baño con agua fría y caliente, cocina y despensa, servicio de criados, $58.00. Llaves en los bajos.

ALQUILERES

87 HABANA

JOVELLAR 60, ALTOS, ENTRE HOSpital y Aramburu: recibidor, sala, 4 habitaciones, baño, comedor, cocina y cuarto y servicios de criados. Informes Teléfono U-5858.

SAN LAZARO 960 ENTRE HOSPItal y Aramburu. Casa moderna, de sala, comedor, 2 habitaciones, baño completo y cocina. Informes Teléfono U-5858.

JOVELLAR 125 ENTRE ESPADA Y Hospital: sala, comedor, 2 habitaciones, baño completo y cocina. Informes Teléfono U-5858.

ESPADA 163, ALTOS, ENTRE JOVEllar y Vapor: sala, 2 habitaciones, baño intercalado, comedor y cocina. Informes Teléfono U-5858.

SAN LAZARO 1002 ESQUINA A HOSpital: sala, comedor, 2 habitaciones, baño completo y cocina. Informes Teléfono U-5858.

88 VEDADO

19 NRO 1155 ENTRE 16 Y 18 PREcioso apartamento nuevo, sala, comedor, dos cuartos grandes, baño de lujo, cocina gas, cuarto servicio criada $35.00 FO-4219

VEDADO EN 22 Y 23 SE ALQUILA lujosa casa sin estrenar, compuesta de sala, 2 habitaciones baño de lujo intercalado comedor, hall 1|4 y servicio criados. Informan de 2 a 6.

EDIFICIO RIVERSIDE PISITOS INdependientes vista río mar, sala dos tres cuartos baño intercalado comedor fondo garage; 15, 18, 25 pesos. 17 esquina 26 Vedado.

VEDADO SE ALQUILA AMPLIA Y fresca casa calle 3a 162 entre C y D se puede ver de 2 1|2 a 5 1|2. Informan Telf. F-4987

CARLOS III FRENTE A G., POZOS Dulces 2, segundo piso, esquina a la brisa, terraza, sala, tres amplias habitaciones, lujoso baño intercalado, comedor, cocina, etc., servicios criados. Edificio nuevo. Verse de 1 a 4. U-1428.

VEDADO, CUATRO NUM. 210, ESquina a 11. Se alquila moderno y fresco piso alto. Recibidor, sala, comedor, tres cuartos, con closets, grandioso baño en colores y servicio de criados. Hay garage si se desea. Informan: mismas.

VEDADO, ONCE NUM. 808 ENTRE 2 y 4, se alquila cómodo y pequeño pisito bajo de sala, cuarto con closets, hall, baño completo y cocina. Llaves en 4 núm. 210, esq. a 11.

ALQUILO BAJOS. CALLE K No. 108 entre 3 y 11: Jardín, portal, sala, comedor, 3 habitaciones, baño, cocina, cuarto, servicios criados. Informes: Leyte-Vidal. M-2222.

VEDADO. BAÑOS No. 658 ENTRE 27 y 29. Casa de una planta con portal, recibidor, sala, hall, 5 habitaciones, dos baños, comedor, pantry, cocina, garage para 2 máquinas y cuartos y servicios de criados. Puede verse a todas horas. Informes Tlf. U-5858

90 MARIANAO-REPARTOS

ESTRENELA, ACABADA DE FABRIcar con todos los adelantos modernos se alquila en 28 entre 3a y 5a Ave. Reparto Miramar con 4 cuartos, 2 baños closets etc. Véala hoy mismo a cualquier hora y háganos su oferta al Telf. F-2798

SE ALQUILA UNA CASITA DE SAla, comedor y 2 cuartos baño intercalado y un garage. F y Consulado. Informan en el FO-2532 reparto Almendares.

SE ALQUILA COUNTRY CLUB LA casa más fresca del Reparto en la cima de la loma con sala, comedor, barra, pantry, cocina, cuartos criados, garage, terrazas y portal alrededor de la casa, jardín, todo en la planta baja y cuatro cuartos con baño en planta alta. Informa Dr. Fernando Zayas al M-7703.

AMPLIACION ALMENDARES CAlle 10 entre 2a y 3a Avenidas completa moderna casa portal, sala, comedor buena cocina 3 habitaciones baño intercalado, garage. Informes. Te. FO-7798

ALQUILO MODERNO Y FRESQUIsimo chalet «Villa Tita»: portal, sala, saleta, comedor, seis cuartos, dos baños completos, cocina, garage, gran patio con cuatro cuartos más; jardín, árboles frutales, chalet y terreno 1.500 metros; 50 pesos mínimo. Calle Santa Emilia y Santa Aurora, Reparto Nogueira, Marianao. Informan Santa Aurora 39, enfrente.

ALQUILO CASA AVENIDA 12 ESQ. Avenida 1ra., Almendares: Portal, cuatro cuartos, hall y garage, 2 servicios. F-8029.

91 J. DEL MONTE - VIBORA

EN LO MEJOR DE LA LOMA DEL Mazo: Luz Caballero y Patrocinio. Se alquila moderna casa acabada de construir: Sala, saleta, comedor, 3 cuartos, garage, servicios completos y cuarto y baño de criados. Altos: $50.00. Bajos: $45.00. La llave en la misma. Informes: F-2397.

PROXIMA A DESOCUPARSE SE ALquila la casa San Francisco 69, Víbora, entre Delicias y Buenaventura, con portal, sala, comedor, 3 cuartos, baño y patio. Informes en la misma.

SE ALQUILA 10 DE OCTUBRE 1010, altos, dos habitaciones grandes y una pequeña, en $20. Informes en la misma.

98 ALQUILERES VARIOS

VARADERO
Fresquísima, Mampostería y mosaicos. Cuatro cuartos, dos baños (agua Dupont, etc). Junio: $50.00. Julio y Agosto: $300.00. Septiembre: $100.00. Informes: Casa Pino Varadero. Teléfono F-7181, Habana.

SE SOLICITAN

99 SOLICITUD DE ALQUILERES

SE SOLICITA UN COMEDOR A CAMbio de comida en casa particular o de huéspedes; que tenga gente fija; se dan referencias; teléfono M-8440.

103 CRIADAS-CRIADOS

SE SOLICITA UNA BUENA CRIADA de mano, blanca, tiene que ser muy limpia, dormir en la colocación y necesario traer referencias. Calle A Nro 312, Vedado.

VEDADO. SOLICITO SIRVIENTA ESpañola para comedor y demás quehaceres, muy buenas recomendaciones, dormir colocación $15 y uniformes Paseo 613 altos, entre 25 y 27, Vedado.

104 COCINERAS-COCINEROS

COCINERA SE SOLICITA UNA BUEna y que ayude a la limpieza para corta familia sueldo; $25 tiene que tener buenas recomendaciones para el Vedado, duerme fuera. Informan en el Hotel Roosevelt. Amistad y S. Miguel.

COCINERAS. SE SOLICITA UNA que cocina que traiga referencias para cocinar y otros quehaceres. Calle Vista Alegre No. 305 entre J. B. Zayas y Cortina. Reparto Mendoza.

SE SOLICITA SEÑORA DE MEDIAna edad española para cocinar, dormir fuera. Compostela 704, altos.

SE SOLICITA UNA SIRVIENTA ESpañola para todo el servicio de un matrimonio, que sepa cocinar y duerma en la casa. Maloja 373, bajos.

105 MANEJADORAS

SOLICITO MUCHACHA BLANCA PAra atender un niño y pequeños quehaceres de la casa. Sueldo $6.00; dormir en la casa. Neptuno No. 620, 2do. piso.

114 AGENTES-VENDEDORES

PARA UN BUEN VENDEDOR DE maquinaria tenemos una línea para ganar buen dinero. Se exigen referencias sobre moralidad, experiencia y habilidad para vender. Padre Varela 965, de 8 a 9 a. m.

SE SOLICITAN

114 AGENTES-VENDEDORES

SE SOLICITAN 6 MUCHACHAS CON experiencia en venta y propaganda domicilio; sueldo fijo. Lealtad 720, altos, esquina Maloja, de 8 y 15 a 6 p. m.

SOLICITAMOS VENDEDORES BIEN relacionados en hoteles y casas de huéspedes. Productos indispensables. Buena comisión. Necesario experiencia y referencias. Rodríguez. Hotel New York, de 7 a 8 p. m.

117 SOLICITUDES VARIAS

SE NECESITAN 10 HOMBRES BIEN relacionados, activos, presentables, con referencias y que deseen ganar de 6 a 8 pesos diarios. Trabajo fácil e interesante. Preguntar por Sr. Fernández. Reina 266 esquina a Campanario.

SOLICITO MATRIMONIO SIN NIÑOS para encargados de casa de apartamentos, que tenga buenas referencias; tiene que prestar garantía en dinero. Informan: Empedrado 215 de 12 a 2. Sr. Machín.

NECESITO VARIOS HOMBRES, PAgamos un peso por 8 horas de trabajo. Informes Dr. Iñiguez. Estación de Radio C.M.C.G. Malecón 673, de 4 a 6 p. m.

SE OFRECEN

118 CRIADAS-CRIADOS

SE OFRECE UNA ESPAÑOLA PARA cuartos está acostumbrada al servicio fino de casas conocidas sabe cumplir con su obligación, tiene recomendaciones. Llamar al Telf. F-3437

DESEA COLOCARSE JOVEN BLANco de criado de manos, tiene referencias de casas conocidas es limpio y cumplidor sirve a la rusa. teléfono: U-6146

SE DESEA COLOCAR UNA ESPAÑOla para criada de mano o para un matrimonio cocinar y limpiar, Telf. FO-4922

CRIADO DE MANO SE OFRECE, español, es práctico en todo servicio fino de mesa y limpieza con referencias de buenas casas de varios años de servicio, es solo y va donde se ofrezca es formal y cumplidor. Telf. M-9596 Tintorería.

DESEA COLOCARSE UN JOVEN de color para limpieza o criado de mano, es del campo. Informan Telf. F-6096

CRIADA JOVEN DE COLOR CON muy buenas referencias y aspecto decente desea colocarse con familia decente, duerme en la colocación, va repartos quiere ganar $15. Informan F-3386

SE DESEA COLOCAR UNA MUCHAcha española para los quehaceres de corta familia no siendo cocinar, sabe cumplir con su obligación Telf.: A-8637

E OFRECE UN BUEN SIRVIENTE español con varios años de práctica sabe cumplir con sus obligaciones tiene buenas referencias para más informes casa Potín A-7387

SE OFRECE EXCELENTE CRIADA de manos buena presencia limpia y cumplidora va donde la señora quiera es educada, tiene referencias Teléfono F-3141

SE OFRECE ESPLENDIDA CRIADA de mano o manejadora tiene referencias va donde la señora la solicite es consciente cumplidora y sumamente limpia y cariñosa con los niños. F-3019

SE DESEA COLOCAR UNA MUCHAcha para los quehaceres de corta familia. Sabe cumplir su obligación tiene buenas referencias. F-4177

DESEA COLOCARSE JOVEN ESPAñola para criada de manos o cuarto sirve a la rusa tiene referencias, sale a los repartos o finca. Informan Telf. F-6107

CRIADO ESPAÑOL DE BUENA PREsencia serio y formal con referencias de casas conocidas solo y sin pretensiones sabiendo planchar ropa de caballeros y servir a la rusa. Informes M-3339 Nodarse.

JOVEN ESPAÑOLA SE OFRECE
Para habitaciones y coser tengo título de corte y costura acostumbrada a viajar habla francés, referencias de años en buenas casas, no menos de 35 pesos. F-2997

F-2524 SE OFRECE CRIADA PARA cuartos o comedor, práctico en el servicio con referencias acostumbrada a trabajar, salgo donde quiera no tengo pretensiones. F-2524 Informes: Sr. Blanco.

M-1149 y A-0411, SE OFRECE CRIAda de color acostumbrada a trabajar en buenas casas fina y de buen carácter, tengo buenas referencias. También puedo emplearme para manejadora. M-1149.

SE OFRECE UN JOVEN PARA criado de mano camarero pinche de cocina repartir cantinas, no tiene pretensiones, lo que quiere es trabajar. M-1149 y A-0411

SE OFRECE UN CRIADO CON BUEnas referencias sin pretensiones. Telf. M-4216

DESEA COLOCARSE UNA JOVEN Blanca para limpiar, sueldo 10 en adelante residencia calle L Nro 255 entre 17 y 19 Vedado

DESEA COLOCARSE EN CASA DE moralidad una muchacha del campo para criada de mano es blanca y duerme en la colocación tiene referencias de donde ha estado trabajando. Telf. F-6979 llamar exclusivamente de 8 a 11 de la mañana.

DESEA COLOCARSE JOVEN BLANca del país para criada o manejadora, tiene buenas referencias llame después de las 10 Telf. U-1259

SE OFRECE ESPAÑOLA CRIADA DE mano cuartos, sabe su obligación es formal y cumplidora tiene referencias Telf. M-9590

SE DESEA COLOCAR UNA MUCHAcha blanca de 30 años de criada de mano o de cuartos sabe lavar ropa fino sale a los repartos tiene buenas referencias Informan Estévez 166 barrio del Pilar Telf M-1018 de 8 a 12.

SE OFRECE UNA JOVEN DE COlor para criada de mano o de cuartos lava y plancha ropa fina tiene buenas referencias y sale a los repartos o playa sueldo de 15 a 18 pesos Telf. F-6086 preguntar por Lucía.

SE DESEA COLOCAR UNA ESPAÑOla criada de manos, si es para un matrimonio para cocinar y limpiar; es trabajadora; tiene referencias: teléfono F-6093.

CRIADA DE MANOS CON REFERENcias, se desea colocar; lo mismo maneja que de cuartos; es cumplidora y cariñosa con los niños; sale al campo, repartos o playas; duerme dentro o fuera del trabajo. Informes: M-7375.

SE DESEA COLOCAR UNA CRIADA española de criada de mano; es formal y trabajadora; sabe cumplir con su obligación. Teléfono FO-3311.

SE OFRECE JOVEN ESPAÑOL PAra casa particular, tiene referencias de casas que trabajó. Teléf. M-2696.

DESEA COLOCARSE UNA MUCHAcha blanca que sabe trabajar bien para criada de manos o de cuartos; prefiere dormir fuera. Tiene referencias. Teléfono F-2035.

SE OFRECE UNA JOVEN PARDA para el servicio de una casa para corta familia, tiene muy buena referencia; duerme en la colocación; sale a los repartos; sabe bien su oficio. Informes en F-8022.

JOVEN ESPAÑOLA SE OFRECE PAra limpiar, sabe lavar y planchar, desea casa de moralidad y prefiere el Vedado. Buenas referencias. Teléfono X-2215.

SE OFRECE CRIADA ESPAÑOLA, mediana edad, para limpieza; no menos de 15 pesos. Teléfono M-7710. Tiene referencias

SE DESEA COLOCAR UNA MUCHAcha blanca para limpieza o criada de comedor, sabe servir rusa, o manejadora, tiene referencias, dormir en mi casa, desea el Vedado. F-6282. Calle 11 núm. 1115 casi esquina a 16. Quiere buen trato.

SE DESEA COLOCAR MUCHACHA española, para cuartos o comedor, sabe servir a la rusa; sabe cumplir con su obligación y tiene referencias. Llamar de 8 a 11 y de 2 a 5. Teléfono M-4011.

SE OFRECEN

118 CRIADAS-CRIADOS

SE DESEA COLOCAR UNA SEÑORA de mediana edad, sabe su obligación, para limpiar, lavar y planchar ropa interior o repasar o hacer algunos arreglos, tiene buenas referencias, honrada. De 8 y media a seis o siete de la noche; llame a este teléfono A-9587, después de las 6.

DESEA COLOCARSE UNA MUCHAcha de color de criada de manos; sabe servir a la rusa y lavar ropa fina, desea ganar buen sueldo, tiene buenas referencias. F1-7562.

EXPERTA CRIADA ESPAÑOLA, SAbe cumplir su obligación; tiene referencias; o cocinar y limpiar. Veinte años de práctica. U-2642.

JOVEN ESPAÑOL CON MAGNIFIcas referencias, presentable, acostumbrado al servicio fino de comedor ofrécese; también sabe planchar trajes de caballero, siendo constante y serio en su trabajo. Informan al Teléfono FO-1077.

DESEA COLOCARSE UNA JOVEN española de criada de manos o cuartos; sabe lavar y planchar bien; también para cocinar y limpiar, tiene buenas referencias. Teléfono U-6336.

SE DESEA COLOCAR UN JOVEN DE primer criado, es sumamente práctico en lo que requiera un servicio de casa particular; sabe planchar ropa de caballero y hacer cocteles; tiene buena presencia. Referencias de las mismas que trabajó. Teléfono M-1792.

SE DESEA COLOCAR UNA MUCHAcha para criada de mano o de manejadora no tiene pretensiones; llame al teléfono M-4655.

SE DESEA COLOCAR UNA ESPAÑOla para criada de cuartos, comedor o manejadora; tiene muy buenas referencias. F-7348.

DESEA COLOCARSE UNA MUCHAcha de color para criada de mano o cocinera, sabe cumplir con su obligación, tiene buena referencias de donde ha trabajado, no gana menos de 12 a 15 pesos. Informa U-6810.

JOVEN ESPAÑOLA PRESENTABLE, y con referencias ofrécese como manejadora; es cariñosa con los niños y sabe cumplir su obligación; va a repartos o playas. Informan: FO-1077.

DESEA COLOCARSE UN JOVEN del campo para casa particular o comercio sin pretensiones. Llame al A-0334 de 8 a 1 o de 6 a 9 p.m. preguntar por Julio.

SE OFRECE BUEN CRIADO DE MAno español joven práctico en todo servicio con magníficas referencias; sale también al campo. Informan Teléfono A-0515.

119 COCINERAS-COCINEROS

SE OFRECE PARA COCINAR SOLO una joven española para corta familia o para todos los quehaceres de matrimonio solo. Telf I-3746

SEÑORA DE COLOR CON BUENAS recomendaciones desea colocarse de cocinera con familia de buen trato. hace dulces no duerme colocación. Informes al Telf. F-6000

JOVEN CHINO COCINERO COCINA criolla y española y repostero para familia. Va al campo si es preciso. Su domicilio calle Salud Nro. 11 altos. Referencias: Telf. A-7144

SE OFRECE UNA BUENA COCINEra y repostera española sabe cocinar de todo y cumplir con su obligación, tiene referencias si es necesario duerme en la colocación. Informar Reina 156 altos departamento 11

COCINERA REPOSTERA INGLESA, con buenas referencias desea colocarse para cocinar solo en casa de familia decente, va a los repartos; duerme en la colocación, quiere ganar $18 Informan F-3386

SE OFRECE UNA ESPAÑOLA DE mediana edad para cocinar y limpiar un matrimonio solo o para criada de manos, es formal y tiene referencias F-6276

SE OFRECE BUENA COCINERA PAra cocinar y limpiar buenas referencias es limpia, acostumbrada al trabajo buena sazón; sabe variar de platos; va donde la soliciten informan en el F-3141.

SE OFRECE BUENA COCINERA DE magníficas referencias entiende de todo en la cocina; sabe hacer dulces, es limpia, buena sazón; sale a cualquier lugar, cumple bien sus obligaciones. F-3019

UN COCINERO ASIATICO SABE COcinar muy bien toda clase a la criolla española y repostería muy limpia tiene buenas referencias se ofrece a casa particular Telf. M-4766

PARA PLAYA, FINCA O REPARTOS con buena familia, se ofrece cocinera española de mediana edad, trabajó en buenas casas, es limpia y económica, sabe repostería; da referencias; sabe variar y disponer. Informan: teléfono M-9463.

COCINERO REPOSTERO JOVEN, español desea casa particular, sabe las cuatro cocinas partelería y platos fríos sabe hacer plaza y helados tiene buenas referencias. San Juan de Dios 221 M-9596

SE OFRECE COCINERO REPOSTEro práctico y limpio con buenas referencias para casa particular o comercial. Tengo quien me recomiende, salgo repartos o alguna finca. Informan M-1149 y A-0411

F-2524 SE OFRECE COCINERA DE color repostera, con buenas referencias, no tiene pretensiones, ayuda a limpiar, sale donde quiera, duerme en la colocación o fuera, según trato. Informes 23 Nro. 407 esquina a J. Telf. F-2524 Sr. Blanco.

SE OFRECE UNA BUENA COCINEra con buena sazón, conoce de repostería, también ayuda a la limpieza es limpia y cumplidora sale donde quiera. No tiene pretensiones, teléfonos M-1149 y A-0411.

JOVEN CHINO COCINERO Y REpostero, sabe cocinar bien y cumplir con su oblicación tiene buenas referencias de donde trabajó informan Tenerife Nro 118 Telf. M-4711

DESEA COLOCARSE UNA ESPAÑOla para cocinar a matrimonio o corta familia o para cocinar y limpiar tiene referencias informan Telf X-2080

BUEN MAESTRO COCINERO REpostero joven chino, cocina criolla, española y francesa variada comida todos los días, cumple con su obligación, buenas recomendaciones, Manrique 516 M-9164. Preguntar por Roque. Desea colocarse casa particular

SE DESEA COLOCAR UNA SEÑORA española de mediana edad para cocinera entiende de repostería si es corta familia no le importa cocinar y limpiar Duerme fuera Telf. F-6084

SE OFRECE UNA COCINERA DE COlor repostera hace plaza sabe variar la comida sale a los repartos tiene referencias duerme fuera San Miguel 524 altos, apartamento 3 preguntar por María.

SE OFRECE BUENA COCINERA ESpañola sin familia cocina criolla española y francesa repostería y pastelería helados y platos fríos muy económico en la cocina. Sale al campo tiene referencias Antonio Vega Telf. M-4850

SE DESEA COLOCAR UNA BUENA cocinera y repostera española, tiene muy buenas referencias. Teléfono A-9928.

SE OFRECE BUENA COCINERA REpostera española, tiene buenas referencias; teléfono F-4160.

COCINERA SE DESEA COLOCAR una buena cocinera con referencias, pulcra y cumplidora de su deber, sale a los repartos, playas o campo. Lo mismo cocina y limpia a corta familia; duerme fuera o dentro del trabajo. Informes: M-7375.

COCINERA ESPAÑOLA MEDIANA edad desea colocarse; sabe su obligación; tiene referencias; no tiene inconveniente salir de la Habana. Llamar teléfono FO-4264.

SE DESEA COLOCAR UNA JOVEN española para cocinar y limpiar a corta familia; cocinar solamente; sabe cocinar bien y tiene buenas referencias. Calle J No. 474. F-6060.

SE DESEA COLOCAR UNA COCINEra española; cocina criolla y americana. Duerme en la colocación. Teléfono F-1-6292.

SE OFRECEN

119 COCINERAS-COCINEROS

DESEA COLOCARSE UNA ESPAÑOla para cocinar y limpiar a corta familia; tiene referencias y sabe cumplir con su obligación. No menos de 18 o 20 pesos. Teléf. F-6259

SE OFRECE UN COCINERO REPOStero, cocina a la criolla y a la americana, con buenas referencias y va al interior; llame al teléfono U-7994. Agustín.

SE DESEA COLOCAR UNA SEÑORA española, de mediana edad, para cocinar y ayudar a la limpieza, cocina a la criolla y a la española. Duerme en la colocación. Tiene referencias. Teléfono U-1310.

DESEA COLOCARSE UNA BUENA cocinera ayuda a la limpieza si es preciso, tiene referencias y es muy limpia y trabajadora. También aceptaría para criada de manos. M-[illegible]

DESEA COLOCARSE UN BUEN COcinero inglés, de color, magníficas referencias. Hace repostería y es muy limpio y trabajador. M-3339.

DESEA COLOCARSE UNA BUENA cocinera de color, tiene buenas referencias; sueldo 15 a 18 pesos. No duerme. F-6265.

SE DESEA COLOCAR SEÑORA ESpañola, para cocinar, si es corta familia ayuda la limpieza; tiene buenas referencias. Informan: F-4466 Calle 25 entre E y D, 710.

SE DESEA COLOCAR UNA SEÑORA de mediana edad para cocinar a corta familia; es sola, no tiene familia ninguna y sabe cocinar bien. Maquiera 166 entre Infanta y Cruz del Padre.

DESEA COLOCARSE UNA ESPAÑOla para cocinera, entiende de repostería y sabe cocinar de todo y también se coloca para criada y desea ganar $15.00 en adelante. F-4613.

UNA ESPAÑOLA SE DESEA COLOcar para cocinar y limpiar y tiene referencias; llamen al Teléf. M-[illegible]

DESEA COLOCARSE UN BUEN COcinero de color, tiene buena referencia. Teléfono A-4811.

SE DESEA COLOCAR UN COCINEro chino en casa particular, cocina criolla y española, repostería fina y sabe cumplir su obligación. Llamar al Teléfono F-6015. Calzada y 2, Vedado.

SE OFRECE COCINERA CON REFErencias para cocinar solo o cocinar y limpiar, buena sazón, muy fina y educada, duermo en la colocación no según trato. Informan: A5-06[illegible]

SE DESEAN COLOCAR DOS JOVEnes españolas 1 para cocinar y otra para manejar o limpiar; no importa ir a las playas. Tienen referencias. Informan Teléfono F-2084.

ESPAÑOLA MEDIANA EDAD DEsea colocarse para cocinar y limpiar o trabajo análogo; un solo trabajo. Viajes pagos; sueldo $15; tiene buenas referencias. Teléfono M-6700.

SE DESEA COLOCAR UNA COCINEra para corta familia, ayudar a limpiar. Informe en el Teléfono I-[illegible] Tiene buena referencia.

CHINESE SPEAKING ENGLISH Spanish want to work as cook gardener, have recomendation. San Nicolás 759. Hop Yin Chang.

120 MANEJADORAS

SE DESEA COLOCAR JOVEN CUBAna blanca de manejadora o criada de cuartos, con buenas referencias. Informan F-3060

SE DESEA COLOCAR UNA MUCHAcha de color para manejar o limpiar. Es seria Telf F-5883

SE DESEA COLOCAR UNA MUCHAcha de manejadora o criada de cuartos, tiene referencias informan Florida 154 Telf M-5127

SE DESEA COLOCAR UNA EXCElente manejadora de 30 años blanca es fina y cariñosa con los niños tiene carnet de salud y sale a los repartos y tiene buenas referencias informan Estévez 166, barrio del Pilar. Telf. M-1018 de 8 a 12.

MANEJADORA ESPAÑOLA COMPEtente, no es joven, práctica en recién nacidos y mayores; va a los repartos da referencias; Teléf. U-7071.

JOVEN DE COLOR OFRECESE COmo manejadora, es cariñosa con los niños; sabe cumplir con su deber y es constante en su trabajo; tiene magníficas referencias; sale donde se presente. Informan: FO-1077.

SE OFRECE MANEJADORA DEL INterior, 35 años, con referencias y certificado de salud, práctica en niños de meses, va al campo, cumplidora, sabe cuidar enfermos, buen sueldo. F-6864. E, 467 entre 19 y 21. Vedado.

123 COSTURERAS-MODISTAS

SE OFRECE UNA JOVEN PARA COser en taller o casa particular, trabaja máquina de motor; también se hace cargo de trabajo en su domicilio. FO-2660 y FO-1428.

124 LAVANDERAS-LAVANDEROS

UNA LAVANDERA ESPAÑOLA DEsea encontrar ropa para lavar en casa o fuera; tiene referencias. Informan Teléfono: F-6215.

SE DESEA COLOCAR UNA MAGNÍfica lavandera de color con muy buena referencia; lavar toda ropa fina y de caballero, Va a los repartos. Teléfono M-4517.

LAVANDERA INGLESA OFRECESE para lavar fuera o colocación; especialidad en ropa fina; también hace alguna limpieza, tiene referencias. Informan: FO-1077.

125 CHOFERES

SE OFRECE CHAUFFEUR MECANIco joven blanco cubano a casa particular, o comercio con referencias y 12 años experiencia. Teléf. A-6024; preguntar por Eulogio.

CHAUFFEUR ESPAÑOL CON MUchos años de práctica y buenas referencias, ofrece sus servicios a familia respetable. Informa: F-3030.

DESEA COLOCARSE UN CHOFER mestizo, en casa particular decente, tiene referencia, llevo 17 años en manejo; sin pretensiones. Pregunte por Suárez, Teléfono I-7137.

129 OFICINISTAS

CORRESPONSAL COMERCIAL INglés y español se ofrece por días o por horas. Dejar aviso al teléfono M-5537

CONTABLE EXPERTO. PROCURAdor Público se ofrece para atención total en negocios. Contabilidad moderna comercial e industrial. Legislación fiscal y social. Puesto fijo o mediante ajuste convencional retribución moderada. Larga experiencia. Referencias comerciales inmejorables. A. Pereira M-3693

JOVEN DEL CAMPO CON BUENA instrucción y buenos conocimientos en comercio, desea trabajar no tiene pretensiones buenas referencias. Informan Telf FO-2361

PROFESIONALES

1 ABOGADOS Y NOTARIOS

LEON BRUNET Y RAMIREZ
ABOGADO
Divorcios ocho días. Pensiones y Jubilaciones en quince días. Tramitación rápida. Asuntos Civiles, Criminales, Administrativos y de lo Contencioso-Administrativo y Trabajo Notariales. Consultas a domicilio Lealtad 159 altos, entre Animas y Virtudes. Telf. A-4287 Ruta 57.

3 DOCTORES EN MEDICINA

DR. ROSAL
Sistema nervioso, Corazón, Medicina interna. Consulta diaria de 4 a 6. San Miguel 507, bajos entre Gervasio y Escobar Telf U-2342

MEDICINA INTERNA: —PIDA SU turno de visita domiciliaria al Telf FO-7081 Honorarios módicos. Dr. J. F. D. Alvarez. Avenida Columbia y San Julio, Marianao.

M.E.C.D. 2016

PROFESIONALES

DOCTORES EN MEDICINA

DR. ANTONIO PITA
ENFERMEDADES NERVIOSAS Y ENDOCRINAS.
Tratamiento novísimo de los Desequilibrios vago-simpáticos y glandulares. Neurastenia. Psicastenia, fobias, neurosis, impotencia, frigidez tratando con bien montado Instituto de Fisioterapia. San Lázaro 98. Consultas $5.00 de 2 a 4 p. m. A-9292 No da vonsultas por

VIAS URINARIAS
Curamos la gonorrea en pocos días, le garantizamos cura radical antes de 20 años. Desconfíe de los inexpertas, curamos todas las enfermedades de las vías urinarias, y quedará eternamente curado, consultas de 7 a.m. a 10 p.m., consultas y curas reservadas, Octubre 179, bajos, 10 de Dependientes Habana. Quinta debilidad sexual, piel y sífilis, toda clase de análisis. Con este anuncio obtendrá y reconocimiento gratis.

FRANCISCO J. DE VELASCO
Corazón, pulmones, estómago e intestinos

DR. RUBEN DE VELASCO
Corazón, pulmones, enfermedades de niños. Consulta de 1 a 3, días hábiles. Horas especiales previo aviso. 208, moderno. Telf. Salud

DR. MESA RAMOS
Especialista en Enfermedadades de la Piel y Sífilis.
Tratamiento personal por los más modernos procedimientos. Consultas y Tratamientos de 8 a 9 a.m. martes, p.m. Sábados. Perseverancia 162, bajos.

DR. A. LABRADOR
Especialidad enfermedades estómago, intestinos. Flujos crónicos. Venéreo y sífilis. Corazón. Riñones y aplicación inyecciones intravenosas. Análisis toda clase análisis. Consultas de 8 a 11. Pagos 1 a 3 Envíe y quiere consultarse por correspondencia. Angeles 7, entre Reina y A-0801.

DR. MARINO RAMOS
Especialista del Hospital Mercedes. Cruz Roja. Vacunaciones, planes alimentación. Retrasados nentales. Tratamiento moderno de las Enfermedades Agudas y Crónicas En Rei de 4 a 7 p.m. M-2107

VIAS URINARIAS
Método propio indoloro e infalible para la rápida curación de gonorrea en todas sus formas. No importa que sea crónica. Impotencia, debilidad sexual y sífilis, flujos crónicos, etc. Precios módicos. Hacemos ... Presentando este anuncio reconocimiento gratis 8 a. m. a 8 p. m. Festivos de 8 a 12 a. m. Zanja 54 frente a La Vajilla.

OCULISTAS

DR. MANUEL ANTON
OCULISTA
Jefe de Clínica del Real Hospital Oftálmico de Londres. Exclusivamente enfermedades de los ojos. Consultas diarias de 4 a 6 pm. y por convenio. Calle 17 Nro. 260 esquina J, Vedado Telf. F-2193.

DENTISTAS

FERNANDEZ CALZADILLA — Dientes flojos, piorrea, extracciones sin dolor. Gas, puentes removibles sin verse ningún oro. Planchas irrompibles. Arreglo rápidamente planchas, puentes, radiografías. Consultas ... 12, bajos esquina Aguila, A-7537

COMADRONAS

CONSUELO RUDA
Comadrona ex-interna de la casa de «La Benéfica» muchos años de práctica. Consultas gratis Franco número ... bajos entre Carlos III y Estrella. ...5824.

CLINICAS

CLINICA INTERNACIONAL
David Cabarrocas, San Miguel 2737 y F-4045. Consultas gratis. Rayos X, análisis, luz alpina, inyecciones: $1.00; inyecciones y luz: inyecciones: $0.30; Raspado: en clínica, $10.00 y una visita a socios: $1.00 mensuales. Gratis lo que necesite.

COMPRAS

CASAS

COMPRO EN LA HABANA PROPIEDAD bien situada valga $20.000 o para fabricar, barata, en los ... busco renta. Marrero Aguiar ...774

COMPRO AL CONTADO CASA EN Santos Suárez o Vedado, directo del vendedor, no menos de ... monolítica, bien situada. Escribir a C. de A. Departamento de Clasificados, DIARIO DE LA MARINA.

COMPRO CASA O SOLAR BIEN SItuado Habana, Vedado o repartos de ... Pago al contado Trato directo. Informes A-9173

COMPRO EDIFICIO BIEN SITUADO de tres plantas trato directo al contado, diríjase Tulio Rivera Meropolitana 721 723.

DESEA COMPRAR UNA CASA de una planta que no exceda de ... es posible que sea nueva, con las siguientes comodidades. Portal, comedor, tres habitaciones, servicio de criados y garage. En Alturas Almendares, Ampliación, Vedado o Nicanor. Precio directo del dueño. Teléfono FO-3850.

SOLARES

BUENAVISTA COMPRO ESQUIna de $400 a $500. Trato directo con O-Reilly 461. Sra. Ruiz.

COMPRO SOLAR DE ESQUINA, REparto de Marianao, Almeidares, Alturas u otros siempre que sea ... Pernas. Metropolitana 213.

MUEBLES Y PRENDAS

COMPRO MUEBLES, LIbros, casas completas, pianos mo... viejos con o sin comején; máquinas escribir; coser, objetos arte. Compramos todo lo que usted venda. Dinero en mano. U-1800

U-3143, COMPRO MUEBLES, PIAnos, baúles, maletas, máquinas coser, escribir, objetos arte, lámparas, casas completas, todo lo que quiera vender. Camión en puerta, dinero en mano. U-3143

... COMPRO MUEBLES CUAlesquiera antiguos y modernos máquinas coser, escribir lámparas cristal, libros, porcelanas, baúles maletas, abanicos, ropa, vajillas, alfombras, plata, archivos, burós compro ... M-7084

COMPRO MUEBLES ANTIGUOS MOdernos, pianos, máquinas coser escribir, objetos arte antigüedades, jarrones, porcelana, sanos y rotos baúles y ropa. Pagamos razonable. A-4800

COMPRO MUEBLES PIANOS antigüedades bronces, porcelana plata, vajillas, joyas toda clase ropa lo que venda vamos campo, rapidez U-2530

COMPRO JOYAS
Oro, modernas y antiguas aunque estén rotas, monedas oro cualquier nacionalidad y toda clase objetos plata. La Casa Hierro, M-1220. Compostela

M-2252: COMPRO
Muebles, radios, lámparas refrigeradores, máquinas coser, escribir porcelanas, cristalería, objetos adorno, antigüedades, óleos. «El Corazón de Jesús», Salud 167, entre Manrique y

COMPRAS

17 MUEBLES Y PRENDAS

COMPRAMOS

Vendemos y empeñamos joyas antiguas y modernas, objetos plata, arte, muebles antiguos. Reserva absoluta, «Los Tres Hermanos», Consulado No. 160 y 162. Telf. M-3534.

COMPRO ORO
Plata y platino, prendas viejas y objetos arte. La Casa que mejor paga. «La Nacional». Villegas 359 entre Tte. Rey y Amargura. A-9915.

COMPRO
Ropas: U-1510 Muebles y prendas
Máquinas de coser, juegos cuarto comedor, sala, archivo, vajillas porcelana o plata, artículos arte. neveras radios, máquinas escribir. Pago bien Dinero en mano, seriedad Telf U-1510

SE COMPRA UNA COCINA DE GAS que esté en buen estado llame al F-7280

A-9003. COMPRO MUEBLES TOdas clases oficina, objetos arte, máquinas coser, sillones barberías, pianos, lámparas, mamparas, cajas hierro, camas, pupitres, contadoras, todo lo que venda. Telf. A-9003.

A-7795 COMPRO MUEBLES TOdas clases. máquinas coser. Pagamos más que nadie. Vendemos, cambiamos y alquilamos. No venda sin antes hacer una llamada al A-7795. «La Honradez» Máximo Gómez 85. (357 moderno).

COMPRO JOYAS

Oro, modernas y antiguas, aunque estén rotas, monedas oro cualquier nacionalidad y toda clase objetos plata. La Casa Hierro, M-1220. Compostela y Merced.

U-5154. COMPRO MUEBLES MOdernos, radios, máquinas de coser y escribir. Aceptamos muebles en parte pago. No venda sin llamar a Díaz y Chao. Neptuno No. 709 y 710 U-5154.

A-6827: COMPRAMOS

Empeñamos joyas, ropas, muebles modernos, máquinas, coser, escribir y objetos arte.
MUEBLES A PLAZOS. A-6827
Precios de situación aceptamos sus muebles parte pago, no compre sin antes visitarnos.

X-1691: RADIOS Y REGISTRADOras. A-6827. Compramos y vendemos con facilidad, antes vender o comprar visite «La Competidora», Gloria 520 esquina a Indio A-6827.

ORO

Compro oro al mejor precio del mercado en cualquier cantidad. M. Miranda Edificio Western Union 404 Habana y Obispo

ORO
En joyas viejas y nuevas, o rotas, Compramos en todas cantidades. Pagamos muy bien.
Carballal Hermanos San Rafael Nro 618 Teléfono U-5744

COMPRAMOS JOYAS
Antiguas y modernas con brillantes, zafiros y esmeraldas finas, oro, platino, plata y enchapes, hasta en pedazos. Objetos de plata, bandejas, juegos de café, cubiertería y otros artículos. Rosarios de oro y plata con cuentas de perlas; coral, amatistas etc. Pagamos bien. Vamos a domicilio.
CARBALLAL HERMANOS
San Rafael Nro 618 entre Gervasio y Belascoaín. Teléfono U-5744

18 UTILES DE OFICINAS

COMPRAMOS MUEBLES A-7743 de oficina. También máquinas de escribir, sumar, etc. Pago más y en el acto. Compostela Nro.360 entre Obrapía y Lamparilla A-7743.

21 INSTRUMENTOS DE MUSICA

COMPRO PIANO DE TODAS LAS marcas. Llame al teléfono M-3040 Dragones 53 bajos, frente al teatro Martí.

23 OBJETOS VARIOS

COMPRO EQUIPO DENTAL QUE ESté en buenas condiciones pago al contado. Si está en el interior pueden escribir dando detalles señor M. Santiesteban Campanario Nro. 454, altos.

COMPRO PLANTA ELECTRICA. ENvíe detalles por correo a San Miguel No. 809, bajos. Dr. García.

LA BOLSA FOTOGRAFICA COMpramos y vendemos cámaras y lentes de uso Proyectores y Cámaras de Cine y toda clase de efectos fotográficos. Industria 156 Telf.: M-2722

Arrendamientos

A-1 FINCAS RUSTICAS-URBANAS

SE DESEA TOMAR EN ARRENDAmiento taller mecánica con nnave regular tamaño. Infórmese: A. Oliver 10 de Octubre 66 Telf. A-6300

ALQUILO CASA DE CAMPO MOderna agua. luz, teléfono 3.000 metros tiene muchos frutales «Villa Delia» Finca Mora Chica Carretera de Diesmero a San Miguel Ruta Nro 8, Telf. I-5695 $25.00 mensuales.

ARRIENDO FINCA O COMPRO SI me dan facilidades, no mayor de 1 caballería a no más de 60 kilómetros de la Habana. Que no dé a la Central pero con fácil acceso en automóvil. Preferiblemente con frutales. No importa no tenga casa. Escribir condiciones concreta a «Campesino» apartado Nro 2269

A-2 ARRENDAMIENTOS VARIOS

SE ARRIENDA UN BUEN RESTAUrant que tiene abonados fijos Está bien montado Punto bueno en Vedado Informan F-6897

REPARACIONES

37 FINCAS RUSTICAS -URBANAS

A LOS PROPIETARIOS EN GENEral se ofrece experto albañil y pintor a precios módicos. Excelentes referencias Telf X-2215

LINO BLANCO. MAESTRO DE Obras. Se hace cargo de todos los trabajos de construcción. 30 años de garantía en sus trabajos de constructor. Calle 9 No. 302, Vedado. Teléfono F-6108.

42 MUEBLES Y PRENDAS

REPARACIONES DE MUEBLES
Casa «Coro», barnizamos toda clase de muebles y tapicería. Especialidad en colores y combinaciones de maderas y chapas. Limpieza de muebles a domicilio. Estrella 65, entre Aguila y Angeles. Teléfono M-2127.

REPARE A TIEMPO SU NEVERA
Rionda. Esmaltamos al horno. Infanta 1059 U-3960.

REPARAMOS SUS MUEBLES POR poco dinero, dejándolos como nuevos Casa Pardo. U-5761. Los modernizamos, barnizamos a muñeca y esmaltamos Duco. Pintamos mimbres a vapor y neveras, tapicería en general. Azogamos espejos. Trabajos garantizados. San Rafael 610 entre Gervasio y Belascoaín

VENTAS

48 CASAS

EN $2,300 VENDO LA CASA REMEdios 109 moderno entre San José y San Luis, de sala, saleta, 2 cuartos cocina y servicios sanitarios. Informan en la misma de 11 a 4 No intermediarios.

SE VENDE CALLE DAOIZ NRO 167 entre Primelles y Churruca, Cerro una casa sala, comedor, 2 cuartos baño en $2.000 informes Telf. F-6293, Suárez.

GANGA VENDO CASA DE MAMPOStería sala, 2 habitaciones, comedor baño patio y servicios calle de Armas Nro. 979. (Pasaje Lima). Precio último $1.380. Inf. Teléf. A-8986.

POR AUSENTARSE SU DUEÑO VENdo casa en la calle de Sitios a una cuadra de Belascoaín en $4.800 compuesta ambas plantas de sala, cuarto, comedor patio y baño completo techo monolítico moderna. Informan: Telf. A-8986

VERDADERA GANGA. ALTURAS
Meseta Columbia. Chalet moderno, dos plantas, 4 habitaciones, garage, traspatio, tres terrazas, exento contribución 8 años. Situado calle 6 y A. $7.000. Marrero M-7774.

MIRAMAR: $13,800 BELLAMENTE DECORADO

Palacete nuevo, regiamente decorado; jardín, portal, vestíbulo, sala, recibidor, hall, 4 cuartos, 2 baños, comedor, pantry, cocina, cuarto criado, baño, patio, garage. M-1072.

GALIANO, ESQUINA, 15x21
Galiano, esquina con una medida de 15 x 21 con 19 de frente (256 metros). propia para edificio, actualmentes es de 2 plantas. Fernández y Vidal, Aguiar 556, bajos: A-9112 y M-1506.

REPARTO MENDOZA
Vendo Regia residencia casi frente Parque Mendoza precio de ganga: gran des jardines. árboles frutales, terrazas, 5 habitaciones grandes, 2 baños lujosos intercalados, 2 garages, 2 habitaciones y servicios criados. etc. Facilidades pago. Véala: D-Strampes 415 entre Carmen y Vista Alegre. Directamente su dueño que la habita.

CERCA REINA, CON RENTA
Calle Sitios, cerca de Campanario, edificio de 2 plantas, con 2 casas al frente con sala, 2 habitaciones, comedor y cocina, al fondo tiene 10 departamentos. Construcción de primera: $9,500 y reconocer pequeña hipoteca moratoriada. Fernández y Vidal, Aguiar 556, bajos A-9112 y M-1506.

SE VENDE EN LO MEJOR DE LA Víbora, calle de Concepción 308, frente al Cine Victoria.

ALTURAS ALMENDARES, $18,000
Avenida de la Paz, cerca del conde Rivero, residencia de 2 plantas: escaleras de mármol, 5 habitaciones con sus closets, 3 baños, garage para 3 máquinas. Costó $45.000. Hoy se da en $18,000. Fernández y Vidal, Aguiar 556, bajos: A-9112 y M-1506.

VENDO LINDA RESIDENCIA 25 frente monolítica, jardín, portal sala 3 cuartos comedor, baño precioso garage servicio criados. Dolores entre Avenida Santa Amalia y Arnao, 2 cuadras Calozada Víbora, $3.900 dueña I-6135, algunas facilidades pago.

$6.000 MILAGROS 11, PROXIMO A Calzada casa 2 plantas independientes, sala, comedor, 4 cuartos, cada piso. Solar Luis Estévez una cuadra Calzada $3.00 vara esquina Luis Estévez informes F-3959

VENDO RESIDENCIAS. — JARDIN, portal, garage, living-room, comedor, cocina, cuarto y servicio criados, 2 dormitorios, baño principal, terrazas, En Vedado La Sierra $5,200, Nicanor Columbia y Almendares $4.300 Ampliación $4.000. En Avenida Porvenir Víbora, Santos Suárez y Layton, más chicas, desde $3.000. Doy facilidades de pago. Arquitecto Mario Colli, Telf. A-6612 Cuba 64

VIBORA: $4,500

Elegante casa nueva a todo lujo, se vende perdiendo $1,500. Tiene jardín, portal, sala, hall, 3 grandes cuartos, precioso baño intercalado, comedor, pantry, cocina, patio, garage. M-1072. Facilidades de pagos.

VEDADO: $7,800

Lujosa casa, jardín, portal, sala, hall, 3 amplios cuartos, baño intercalado, comedor, pantry, cocina, cuarto criados y baño, patio y garage. Es ganga sin igual. M-1072.

EXENTA DE CONTRIBUCION Y con el 33% de descuento en el agua, se vende la sólida y moderna casa de Figueroa y Vista Alegre. Por Figuroa, Santos Suárz. Informan nn la misma.

SE VENDE 1 CASA CERCA DE TOyo, de portal, sala, saleta, 3 cuartos, cocina, baño, patio $2.000. Una de $1.800. Una en el Cerro de $1.600. Informan en la calle Pérez 214, Luyanó.

GANGA: GRAN CASA — MODERNA parte alota, dos plantas 9 habitaciones familia garage 2 máquinas árboles frutales Mide 1.283 m2. Tiene hipoteca moratoriada $20.000. Precio: $15.000 reconociendo hipoteca. Informa: Ortiz, U-3979

MARIANAO, SAMA
Calle Samá No. 7, a pocos metros de la Calle Real, casa muy amplia con 1.000 metros de terreno salida a dos calles, propia para industria, laboratorio, también para adaptarla para una buena residencia. Fernández y Vidal, Aguiar 556, bajos. A-9112 y M-1506.

VEDADO, CHALET $ 8,500.00
Calle 13, chalet de 2 plantas, bajos, jardín, portal, sala, hall, comedor, pantry, cuarto y servicio de criados, garage, altos 4 habitaciones, a pocos metros de las comunicaciones, se da en $8.500.00. Fernández y Vidal. Aguiar 556, bajos. A-9112 y M-1506.

O'REILLY, EDIFICIO
Calle O-Reilly, Edificio de 3 plantas, moderno, bajos establecimientos en los dos pisos, altos 5 habitaciones, renta en un solo recibo $255.00 a pocos metros de la calle Monserrate. Fernández y Vidal, Aguiar 556, bajos, A-9112 y M-1506.

SIN ESTRENAR
Vendo 2 casas Loma del Mazo, de 3 y 4 habitaciones 2 lujosos baños intercalado en colores, closets en todas las habitaciones, garage, trerraza, cuartos y servicio criados y chofer, jardines, patio, etc. Próximo mejoras colegios: Maristas, Instituto Víbora y Edison, Lourdes, calles asfaltadas. Facilidades pago. Véala a todas horas: Carmen 256-258 entre Juan Bruno Zayas y Luz Caballero. Dueño: A-8382.

VENDO CASA DE DOS PLANTAS EN la Víbora, en perfectas condiciones y acabada de pintar. Informes: M-9019 e I-6778

VENDO EN ESCOBAR UNA CASA de 2 plantas y otra en Durege Santos Suárez. Ambas muy baratas y bien situadas. FO-7486

AGUSTIN SOLIS
Miembro del Colegio de Corredores
Compro y vendo casas solares, fincas rústicas de todas clases. Doy dinero en hipotecas. Calle B No. 407. Vedado. Teléfono F-2175.

BELASCOAIN, ESQUINA $ 4,000.00
A pocos metros de Belascoaín, en Nueva del Pilar, esquina propia para fabricar con establecimiento en los bajos, actualmente es de una planta está rentando $34.00. Fernández y Vidal. Aguiar 556, bajos. A-9112 y M-1506.

SUSCRIBASE Y ANUNCIESE EN EL «DIARIO DE LA MARINA»

VENTAS

48 CASAS

ANIMAS 2 PLANTAS, $7.500. TROcadero 1 planta, 5 cuartos, $7.500. Avenida Acosta, chalet 3 cuartos, garage y demás, $6,500. Zanja 601. Teléfono U-1363. García.

ESQUINA EN AGUILA
Con 807 metros, 23.10 por 34 la doy a $10.00 metro. Propia para taller, almacén o industria. Para más informes Manuel Rico, Industria 166 Telf. M-9300.

VEDADO, DOS PLANTAS
Independientes, cinco cuartos altos y 4 bajos a 20 metros de 23 de calle 12 a Paseo. Precio $13.500 Más informes Manuel Rico Telf. M-9300

RESIDENCIA EN A. NARANJO
Con 5.000 metros en la calle mejor de ese pueblo. Por embarque de su propietario, se quema en $3.800. El terreno vale más. Más informes: M. Rico Industria 166 Telf. M-9300

JOSE CAMPANERIA

AGUILAR 206 M-7785
Compra y venta de Chalets, Casas, Solares y fincas rústicas. Dinero para Hipotecas. Compro Condominios

Calle San Nicolás cerca San Rafael 730 varas, dos plantas, renta $150 Precio: $20.000. Calle Aguila moderna 3 plantas sala, comedor, 3 cuartos. Precio: $13.500. Campanería Aguiar 206 M-7785.

Neptuno cerca Belascoaín, Edificio 3 plantas, 6 casas, monolítico, 400 metros, renta $200. Precio: $33.000. Desagüe cerca Belascoaín 425 metros. Edificio de 3 plantas bajos nave, altos 4 casas modernas, sala, saleta 4 cuartos comedor, renta $200. Precio $26.000, dejo $10.000 moratoriados Campanería, Aguiar 206. Telf. M-7785.

Calle Refugio, cerca Prado, una planta, 7 x 20 metros, sala, comedor, tres cuartos. Precio $6.000. San Nicolás cerca Neptuno, 7 y medio por 22 sala, comedor, tres cuartos. Precio $9.000. Campanería, Aguiar 206 Telf M-7785.

Habana, San José cerca de Universidad, dos plantas, moderna, sala, saleta, 2 cuartos, comedor, $7.500. Infanta, cerca San Lázaro, dos plantas bajos comercio, altos, sala, recibidor 5 cuartos, comedor $10.000. Campanería, Aguiar 206 M-7785.

Habana: Edificio 4 plantas, cerca Obispo y Manzana de Gómez, monolítico 12 por 20 metros, 7 casas, cada una con sala, 3|4, comedor, moderna. Renta $250. Precio $15.000 efectivo y $25.000 moratoriados. Campanería, Aguiar 206 M-7785.

Habana. Calle San José cerca Galiano 12 por 40 metros $15.000. Pasaje Hupman cerca Infanta y San José vendo dos casas de una planta, cada una con sala, comedor, 3|4, patio $6.700 Campanería. Aguiar 206. M-7785.

Habana: Manrique dos plantas antigua 9x34 metros, renta $100. Precio $12.500. San Lázaro una planta, sala, comedor, 4|4. mide 6 por 30 metros $7.000. San Nicolás cerca Reina 9 por 15 una planta sala, comedor, 3|4. Precio $4.350. Campanería, Aguiar 206 M-7785.

Vedado: Gran inversión. Calle 23 esquina de Letra 800 metros, moderna, jardín portal, sala, recibidor, hall, comedor, pantry, cocina, 2|4 criados, garage 2 máquinas. Altos gran vestíbulo, recibidor, 9 habitaciones grandes 3 baños colores, terraza, muy fresca Precio $80.000, dejo $14.000 moratoriados si se desea. Campanería, Aguiar 206 M-7785.

Vedado, gran residencia, esquina fraile, calle I. mide 30 por 50, total 1 500 metros, cantería, monolítica, una planta, moderna, jardines, portales, recibidor, sala, gabinete, hall, 7 cuartos, tres baños, comedor, 2 cuartos criados, garage, patio $40.000. Campanería, Aguiar 206 M-7785.

Vedado Calle 23, cerca Paseo, dos plantas, independientes, cada planta jardín, portal, sala, recibidor, hall, 6 cuartos, 2 baños colores, comedor, 2 cuartos criados, garage. Precio: 30.000 pesos, Campanería, Aguiar 206. Teléfono M-7785.

Vedado. Calle 21, sombra 13.66 por 50 metros, una planta moderna jardín, portal, sala, recibidor, hall, siete cuartos, tres baños, comedor, garage, $27.444. Otra calle 21, moderna, jardín, portal, sala hall, 6 cuartos, baños, comedor, garage $20.000. Campanería, Aguiar 206 M-7785.

Vedado. Calle 17, sombra, dos plantas independientes, cada una: jardín, portal, sala, hall, 6 cuartos, baños, comedor garage, $30.000. Calle 4 cerca 23. dos plantas independientes, cada planta jardín, portal, sala, hall, 5 cuartos, comedor, garage, 27.000 pesos. Campanería, Aguiar 206 M-7785.

Vedado, calle 13 cerca 8, chalet, jardín, portal recibidor, sala, comedor, un cuarto, altos: 4 cuartos, baño, $10.500. Calle 13, cerca 12, dos plantas independientes, cada planta jardín, portal, sala, 4 cuartos, comedor, renta $100.00. mide 350 metros, $15.000 Calle B una planta, jardín, portal, sala, 3 cuartos, comedor, baño, cuarto criado $7.000. Campanería, Aguiar 206 M-7785.

Vedado, calle J lujoso chalet esquina, bajos, jardines, portales, recibidor, sala, habitación, baño color hall, comedor, pantry, cocina, garage: altos gran escalera mármol, terrazas, hall, 6 cuartos, 2 baños colores muy lujoso, $35.000. Campanería, Aguiar 206. M-7785.

Vedado: Calle F cerca Línea: chalet moderno, bajos, jardín, portal, sala, comedor, garage; altos, 5 cuartos, baño, $16.500. Calle 13 cerca 12, chalet moderno, jardín, portal, sala, comedor, garage; altos, terraza, 3 cuartos baño, $8.500. Campanería, Aguiar 206. M-7785.

Vedado, calle C, cerca 23 chalet moderno, bajosÑ jardín, portal, recibidor, sala, comedor, 2 cuartos, baño color, garage. Altos: 5 cuartos, recibidor, baño $15.000. Calle 11 cerca L, dos plantas, renta $70. Precio: $9.000. Campanería, Aguiar 206 M-7785.

Miramar, calle 6 cerca Quinta Avenida, 1251 varas, una planta moderna, jardín, portal, sala, recibidor, comedor. pantry, cocina, garage, portal al fondo, patio; altos: terraza, 4 cuartos, baño colores. $20.000. Campanería, Aguiar 206 M-7785.

Miramar, Próximo Quinta Avenida chalet dos plantas, monolítico, bajos, jardín, portal, sala, hall, comedor, cuarto criado pantry, garage. Altos: 3|4, baño intercalado, terraza ganga. Campanería, Aguiar 206 M-7785.

Miramar, cerca 5a. Avenida y al Reloj, vendo lujosa residencia, toda decorada, pisos cerámicas, azulejos Iglesias, madera caoba, con 1.251 varas; jardín, portal, sala, gabinete 4 cuartos, baños lujosos, comedor, pantry, cocina, garage, patio sevillano Costó $60.000. Precio 27 mil pesos Campanería, Aguiar 206 M-7785.

Medrano, cerca Avenida Columbia, monolítica. Jardín, portal, sala 3 cuartos, comedor; renta $25. Precio: $3.500. Calle Séptima, cerca de Fuentes, jardín, portal, sala, tres cuartos comedor, garage, $3.300. Calle Mendoza, cerca Calzada Columbia, esquina tres casas moderna, renta $50. Precio $6.500. Campanería, Aguiar 206 M-7785

Próximo Calzada Columbia, portal, sala, saleta, 3|4, comedor, $3.300. Calle Núñez, portal, sala, 3|4, comedor, garage; gran patio. mide 10x47 varas. Precio: $4.000. Campanería, Aguiar 206. M-7785.

Ampliación Almendares Calle Once, jardín, portal, sala, 3|4, comedor, garage exenta contribución, baño color comedor, garage, cuarto criado $5.000 Campanería, Aguiar 206. M-7785.

Almendares. Calle 16, Jardín, portal, sala 4|4, baño intercalado, comedor, garage, cuarto criados, gran vatio. $5.500. Calle 10, jardín, portal, sala, 4|4, comedor, garage $5.400. Campanería, Aguiar 206 M-7785.

Almendares, esquina Calle A, Jardín portal, sala, 3|4, comedor, garage $5.500. Tercera Avenida, Jardín, portal, sala, 4|4, baño intercalado, comedor, garage $5.100. Campanería, Aguiar 206. M-7785.

SANTO SUAREZ, SE VENDE EN Juan Delgado y Avenida Acosta, una casa con 3 habitaciones y demás comodidades, se da barata. Informan Avenida de Acosta 308, Francisco Veiga.

VENTAS

48 CASAS

SANTOS SUAREZ, CON RENTA
Edificio, construcción moderna, 2 casas al frente y 10 casitas al fondo cerca de Juan Delgado y cerca de General Lee, renta $140.00; se da en $13.000.00. Fernández y Vidal. Aguiar 566, bajos, A-9112 y M-1506.

VENDO CASA SIN ESTRENAR, tres habitaciones, baño intercalado de lujo y garage. Todo de primera, muy cómoda. Avenida 4 entre 11 y 12, Ampliación de Almendares a una cuadra del parque. $5.600. I-4068.

NEPTUNO, BUEN PUNTO, VENDO casa antigua propia para fabricar. Trato directo con comprador. Informan de 2 a 4 en Aguila 210, altos.

VENDO 4 CASAS, UNA LAGUNAS, $7.500, 2 plantas; otras en Animas y Manrique y Escobar, Vendo esquina $2.200. Informes: Dragones 52. García.

VENTA DE CASAS Y SOLARES
Vendo una casa antigua en San Lázaro cerca de Infanta 208 m. 650x36.90 $5.600 con facilidades de pago. Dos solares en el Vedado bien situados de un gran porvenir. Lo doy muy barato $5.000 los dos. Otro en Jesús del Monte, pegado a la Calzada. 1194 m. acera de la brisa a $700 m. Monte 784 Telf. M-5775. José Vivero.

$7,000, VEDADO

Calle B y reconocer $3.000 moratoriados, vendo chalet 4 cuartos, jardín portal, gabinete baño completo, terraza. Informes: Nadal Belga, A-9173 San Lázaro 553 altos.

VENDO 2 CASAS NUEVAS AVENIda Porvenir una cuadra Calzada Luyanó $3,200 con tranvía la puerta y otra 6 y Calzada Columbia $3.400 renta $34.00 Cuba 64 A-6612 Romero.

ZONA GALIANO, RENTA $200
Mensuales, monolítica, 330 metros, diez lujosos apartamentos independientes y establecimiento planta baja. Magnífica inversión. Urge venta. Tratamos directamente. Informes: Suárez, Belascoaín y Figuras café 1 a 6.

SE VENDE CALLE DAOIZ NRO. 167 entre Primelles y Churruca, Cerro, una casa comedor, 2 cuartos. baño en $2.000. Informes Telf. F-6293 Suárez.

¡¡¡MAGNIFICA INVERSION!!!
Vedado. Vendo chalet 2 plantas sólida construcción, jardín, portal, sala, hall, comedor, pantry, cocina, cuarto servicio criada, garage, altos: recibidor, biblioteca, 3 habitaciones, baño terraza, $8.500. Directo X-2876

SE VENDE CASA ACABADA DE FAbrica toda bellamente decorada fabricación de 1a esquina jardín, portaol, sala, comedor, garage cocina despensa 3 cuartos, closet, 2 baños informan en la misma su dueño calle 11 y 1a avenida ampliación Almendares.

CHALET, SE VENDE 18 ENTRE H y F., Almendares, sin estrenar, exento de contribución, lujoso, económico, todo citarón, puede verse a cualquier hora Informes: M-2863 y F-6671.

ASOMBROSA OPORTUNIDAD
Linda casa calle Concepción, tranvía y ómnibus por frente sala, recibidor, 3 cuartos, con $1.700 y reconocer $1.300.00, puede comprarla. Trato directo. Dueño: Sr. Díaz, teléfono A-4943

¡¡¡ATENCION!!!
No construya su casa, ahorre dinero y dolores de cabeza, vea antes una residencia que vendo inmediata al paradero Conde Rivero en menos de su valor, citarón, techos monolíticos y muchos detalles de lujo $14.500. Directo X-2876

BUENOS NEGOCIOS

Vendo casas producen buena renta, edificios antiguos y solares para construir apartamentos o casitas. Vendo créditos hipotecarios moratoriados, $3,000 a $20.000 con 40 por 100 rebaja. Serrano, Obispo 303.

VEDADO 21 ESQUINA A 28. SE VENde chalet estilo Colonial 2 plantas, esquina de fraile, sin estrenar, construcción de primera. Planta baja, portal, vestíbulo sala, comedor gabinete, baño auxiliar, cocina y garage Planta alta; hall, 4 habitaciones con closets cada una 2 baños colores, terraza y habitaciones criado con su baño. Informes Telf FO-1308

VEDADO CALLE 21 SOMBRA, NO paga contribución y el 33 de agua, por diez años. Estructura de hormigón muy sólida un edificio con 4 casas, baño en color, buena renta. Hay otra de dos plantas independientes de mucho lujo, puede vivir y alquilar un piso no paga contribución y agua. Se hicieron para renta, tengo que vender una para liquidar sociedad. No intermediarios F-6316

$6.000-00 Milagros 11, PROXIMO A Calzada, casa 2 plantas independientes, sala, comedor, 4 cuartos cada piso. Sola esquina una cuadra Calzada $3.00 vara Luis Estévez Informes: F-3959

MODERNA CASA FELIPE POEY próxima Estrada Palma. Sala, comedor, 4|4. garage, $5.500.00. Oportunidad Strampes 112, jardín, portal sala, comedor, 4|4, gran patio $4.500.00. Informes F-3959

REPARTO LA SIERRA. VENDO 3 elegantes residencias sin estrenar fabricación primera de primera. precio económico, véalas calle 12 esquina Primera. Tengo varios más. Abel Rodríguez FO-2212.

BUENA VISTA BONITA CASA MAdera pisos de mosaicos en $1.150; renta $17. Otra de uso en $900 renta $15. dos cuartos en $750, Rentan 10 pesos FO-402: 12 a 6

EN $1.500 SE VENDE UNA CASA ladrillos portal, sala, 2 cuartos baño, comedor y cocina y patio. Torrecilla Nro 3, Marianao preguntar por Valdés.

SE VENDE LA CASA SANTA CLAra No. 12 en $2.500 con 3 metros frente por 16,50 fondo en la línea media y 4.50 metros frente por 4 de fondo en el fondo. Superficie total 67 metros cuadrados. Informan M-2837.

2 CASAS EN SOLAR COMPLETO calle 6 entre 17 y 19 Vedado 18 pesos metro Cuba 162

GANGA CON $1.400 EN MANO SE vende casa acabada fabricar, monolítica, jardín, portal, sala, 3 cuartos comedor al fondo, patio, traspatio. Avenida Acosta 407 entre Octava y Santa Catalina dueña en la misma.

SE VENDE CASITA DE MADERA, con su terreno de 120 metros en la calle de Zequeira 170 entre Infanta y Cruz del Padre, 2 cuadras esquina de Tejas, se dan facilidades. Alberto Cuervo, Metropolitana 342 M-2808.

SANTOS SUAREZ SE VENDE UNA casa en Juan Delgado entre Avenida de Acosta y O-Farrill; 3 habitaciones y demás comodidades. Informan Avenida Acosta 308. Francisco Veiga.

$12.000 CASA DE 3 PLANTAS, MEdia cuadra del Palacio. Oportunidad. Buena renta. Martínez A5-2402, Cádiz 173.

FERNANDEZ Y VIDAL

(JOSE B. FERNANDEZ)
Y
(JOSE LUIS VIDAL)
Miembros del Colegio de Corredores
Tenemos numerosas órdenes de Compras
Y ventas de casas, solares, terrenos para industrias y dinero para hipotecas.
HONRADEZ EN LOS NEGOCIOS ACTIVIDAD Y MUCHA RESERVA
PARA INFORMES NUESTROS EN TODOS LOS BANCOS Y SUCURSALES DE ESTA CIUDAD
OFICINA, AGUIAR 556 BAJOS, DEPTOS. 11 y 12 TELEFONOS: M-1506, A-9112 y M-7430

SE VENDE EN LA HABANA CERCA de los muelles una casa antigua, propia para fabricar, 144 metros a $16.00 metro. Telf. I-4617.

VENTAS

48 CASAS

VENDO CASA EN MENDOZA, UNA cuadra de Estrada Palma y Juan Delgado, doble línea de comunicación Jardín, portal, sala, saleta, tres cuartos cocina, baño intercalado completo servicio de criados, pasillos laterales y al fondo. Informan en Goicuría 174 cerca de Libertad. No corredores.

BANCO MENDOZA
COMPRA Y VENTA DE
CASAS Y SOLARES
ADMINISTRACION
DE BIENES
HIPOTECAS
OBISPO 305
TELEFONO M-6921

MIRAMAR CALLE 26 ENTRE 5a Y 7a Avenidas, se vende o se alquila residencia de dos plantas, jardín, garage. Informan Telfs. M-9706 y M-2718

ALMENDARES
Calle E por donde pasan las Rutas 30 y 57 y acera de brisa, vendo moderno chalet esquina con 2 plantas construcción primera, compuesto jardín, portal, sala, comedor, pantry, cocina, garage en los bajos, 4 habitaciones, baño en colores y terraza en los altos. Renta: $50. Precio $8.000. Julio C. Granda. Bolsa de la Habana. M-5921 y FO-1668.

BEERS COMPRA VENDE ALQUILA
Casas, Fincas, Solares, oportunidades comerciales.
San Ignacio 54 Telf. M-7730.
Frente a la Catedral. Habana

SOLAR EN GANGA
Arroyo esquina a Lindero, Pasaje Pilar y Pasaje Manglar o sea. con frente a cuatro calles: 812 metros cuadrados (se parcela) trato directo con propietario, teléfono F-2742 o apoderado Sr. Castillo M-2305

$3.500 CON FACILIDADES PAGO, casa mampostería moderna placa monolítica, no fué hecha para vender Libertad 512 próximo a Mayía Rodríguez, verse solamente de 3 a 6 dueño directo F-2225.

49 SOLARES

VENDO SOLAR ESQUINA 7.1|2X23 mts. cercados esq. 4 costados mampostería 2 metros alto, frente con rejas entrada para la casa y garage, y 2 a los lados, acera y entronque de agua, calle de Piedra entre Rita y Guadalupe, Repardto Juanelo. Precio: $580. Telf. A-8986

COUNTRY CLUB, a $ 0.50
Country Club, situados en una de las Manzanas próximo al Lago, siendo una Avenida ancha, lote de terreno de 5.540 metros igual a 7.700 varas, se vende a $0.50 centavos la vara. Fernández y Vidal, Aguiar 556, bajos. A-9112 y M-1506.

SAN FRANCISCO Y AVENIDA MENOCAL
Esquina de Fraile, mide 24 x 30 (700 varas) lo más alto del Reparto, está cercada, tranvía y ruta 24 al lado, se da quizá a menos de $2.00. Fernández y Vida. Aguiar 556, bajos. A-9112 y M-1506.

ALTURAS MESETA COLUMBIA CAlle Godínez, a media cuadra Calzada, vendo 4 solares, todos acera sombra; 12.00x47.76 a $3.00 vara; esquina Fraile 12.56x25.36 a $4.00; parcela 11.20x23.17, $780.00; 11.20x35.17 a $2.75. Apúrese pues es lo que queda de la media manzana abierta a la venta el día 1 de este mes, ya están fabricando al lado. Informes: Nadal Belga. San Lázaro 553, altos. A-9173.

5 NAVES, 1 CASA EN 31.50 METROS todo en $12.000. 3.200 metros terreno en Infanta a $7. 2.500 metros 25 e Infanta, a $15. Zanja 601. Teléfono U-1363. García.

REPARTO ROSALIA, LUYANO
Solares en este floreciente reparto desde $1.75 a $4.00 vara. Inmejorables vías de comunicación ruta 12 pasa por el centro. Informa M. Rico, Industria 166 Telf. M-9300

VEDADO PARTE ALTA A LA ENtrada, vendo solar frente que quiera por 23 de fondo; urge venta muy barato. Pernas. Metropolitana 213. M-7078.

SOBERBIO TERRENO VEDADO, PASEO Y 23
Vendemos parcela de 14 por 45 metros, Beers y Linares, M-7730.

REPARTO. MIRAMAR $3.80
A la entrada del Reparto brisa próximo a 5a. Ave. $3.80. Otro calle 22 próximo 7a. Ave. $3.90. Otra parcela 23x30 $3.500. Otro 5a. Ave. esq. de fraile a $4.50. Gerardo Máuriz M-7586. Metropolitana 538.

AMPLIACION ALMENDARES $ 2.65
Calle 9, solar frente a la Línea acera de la sombra, cerca de la Avenida 2a., mide 14.74 por 58.96 (896 varas), propia para fabricar una casa al frente y varias casitas al fondo para sacarle buena renta a $2.65. Fernández y Vidal. Aguiar 556, bajos. A-9112 y M-1506.

SE VENDEN EN EL VEDADO VArias parcelas muy bien situadas. Otras en Alturas de Almendares y Nicanor del Campo. Todos baratas. FO-7486

GANGAS. MESETA ALTURAS DE Columbia. Unico solar frente Calzada esquina Avenida Truffin 22 por 23.85, $4.50, centro frente Calzada. 15x47.85, $4.25 vara. Varios más. Marrero M-7774

SOLAR EN SANTOS SUAREZ
Vendo en Milagros pegado a tranvía de Juan Delgado, 14.15 frente por 52 varas, sombra, brisa, llano, barato. Informa Aguilar Prado 111, I-4505.

CALLE PATROCINIO. GANGA
Vendo pegado a Juan Delgado hermoso solar de 10.50 frente por 44 metros fondo, llano, rodeado nuevas residencias, acera brisa. Véalo: Patrocinio a 30 metros Juan Delgado contiguo a la casa del Dr. Jardines. Dueño A-8382.

MIRAMAR, SOMBRA, $3.50
Miramar 2 solares de sombra, cerca Avenida Tercera y calle 20 a la calle 26. vendo los 2 juntos o separados de 3.50. Fernández y Vidal, Aguiar 556, bajos: A-9112 y M-1506.

VEDADO, CALLE 21
Calle 21, entre 26 y 28, la parte más alta del Vedado, solar una medida de 10.70 x 31.70 (388 metros) rodeada de nuevas residencias. Se da por unos días en $3,100. Fernández y Vidal. Aguiar 556, bajos. Telfs. A-9112 y M-1506.

CALLE 23, ESQUINA
Calle 23, esquina, con una medida de 22.68 x 38. con 38 metros acera de la sombra. propia para edificio o para una gran residencia. Situada de Paseo a la calle 12. Fernández y Vidal, Aguiar 556, bajos. Teléfonos: A-9112 y M-1506.

SE VENDE UN SOLAR EN SANTOS Suárez vale a $6.00 vara y se da a $3 vara, llano, urge venta. Informes de 2 a 4. Vives 360 Bodega Sr. Prieto

EN LO MEJOR DE LUYANO MAGnífico solar parte alta, mide 10 metros de frente por 31 de fondo, muy barato. Teléfono M-1602.

VENTAS

49 SOLARES

VENDO $550 DOS SOLARES UNO 8.25x23.58 Avenida Porvenir una cuadra Calzada Luyanó otro 12.50 por 15 1a y 7a Ampliación Almendares otro Calzada Columbia y 6 $950.00 Cuba 64 A-6612 Romero.

CALLE VAPOR, 10 X 24
Calle Vapor solar de 10 por 24 de centro propios para fabricar 2 casas derecha e izquierda se da a $30.00 el metro, tenemos lote de 34 a 35 en la misma calle a $27.00 metro Fernández y Vidal Aguiar 556 bajos, A-9112 y M-1506

VEDADO, CALLE 15
Calle 15 cerca de la calle Baños parcela de 11.50 por 36 (son 414 betros) acera de la sombra, terreno sobre lo alto. Fernández y Vidal Aguiar 556 bajos A-9112 y M-1506

21, ESQUINA DE FRAILE
Vedado, calle 23. esquinita de fraile mide 21.50 por 26. (Son 573 metros) Se vende a $8.00 vara parte alta cerca de la calle 28 Fernández y Vidal — Aguiar 556 bajos A-9112 y M-1506

MIRAMAR
5a. Avenida: 23 x 53 varas a $3.25. Junto 5a. Avenida, 26 x 32 a $3.75. Calle 18, completo, a $5.00; 36 y 5a. Avenida a $3.75. También tengo esquinas. M-1072.

VEDADO
Calle 17, 13.66 x 50 metros a $10.00. Calle 15, 13 x 31 a $10.00. J. cera de 13, 22 x 21.50 a $19.00. Calle F esquina 27 x 36 a $21.00. Calle 21 cerca J, 20 x 50 a $19.00. M-1072.

FRENTE HIPODROMO, 45x47
Avenida de Columbia, esquina de fraile. Mide 45 x 47, lote de 4 solares. (Son 2,500 varas), propia para varias casitas o para una buena residencia. Se vende a $2.25 vara. También se oye oferta. Fernández y Vidal, Aguiar 556, bajos: A-9112 y M-1506.

MIRAMAR $3.75 $ 6.00 PARCELAS
Vedado 12.68 por 40, otras. solares, esquina, centros. Chalet 5 cuartos, planta baja 4 cuartos. otras Varadero Norte, fincas recreo ganados, Hurtado, U-1405

GANGA. VENDO LOMA COJIMAR casa acabada construir 3 cuartos de más comodidades. También alquilo. Informan D 660 F-3312

COUNTRY CLUB A 60 CTS. VARA
Dos solares con frente Avenida. Sección 21 sin corretaje Telf A-8918

GANGA. — VENDO MUY BARATA la magnífica esquina de Altarriba y Reyes, Reparto San Miguel, compuesta de 485 varas de extensión superficial, urge la venta por tenerme que ausentar. Trato directo. Informa: Clotilde Paula 312

SE VENDEN EN EL BELLO REPARTO ALMENDARES
Parcela de medidas muy solicitadas. Las mejores vías de comunicación. Terreno llanito y muy firme. 10x24 varas en $720 11x22 en $750. 11x32 en $1.050. No intermediarios. FO-3786 Sr. Alvarez.

EN LO MAS CENTRICO HABANA CAMPANARIO PROXIMO A SAN RAFAEL
Urge venta de terreno propio para hacer casa de dos o tres plantas que dará buena renta por el punto en que está radicado, buena inversión, mide 7.30 metros frente por 32.20 metros fondo, 235 metros superficie. $7.000. No intermediarios. Calle 14 y D Reparto Almendares. Sr. Alvarez FO-3786.

ALMENDARES
Calle 5a. próxima a Calle 12 vendo un solar de 10 varas de frente a $3 vara. RAMON RODRIGUEZ, Obispo 305, teléfono M-6543.

VENDO SOLAR CALLE D, HACIENdo esquina, acera sombra, 1656 metros. Informa. Pereira, Aguiar 411 Departamento 322. De 8 a 11 y de 2 a 4.

MIRAMAR QUINTA AVE. $2.75
Vendo lote de terreno de 5,000 varas frente al Miramar Yacht Club formado por dos solares de esquina y dos de centro con 85 varas de frente a la Quinta Ave propio para fabricar grupo de casas Olózaga 8 esq. 3a. Ave. Repto Miramar FO-3752.

GANGA DE HOY. SE VENDE LOTE de 20 mil metros de terreno. Zona industrial Término Municipal de Marianao, buenas comunicaciones. Chucho ferrocarril, luz eléctrica y abundante agua propia. Informan Telf. M-4671. Hevia.

M I R A M A R
Dos solares juntos, en la Calle 22, acera de sombra, próximo a la Quinta Avenida: $5 vara.
RAMON RODRIGUEZ
Teléfono M-6543. Obispo, 305.

AMPLIACION DE ALMENDARES Quinta Avenida, una esquina a la sombra. Terreno llano con el firme a la superficie. Al lado de residencias modernas $3.25 vara
RAMON RODRIGUEZ
Obispo, 305. Teléfono M-6543.

AMPLIACION DE ALMENDARES. En la misma manzana que la Iglesia un solar de 13 varas de frente, a $2,50 vara. Punto selecto. Fabricado con buenas casas a los lados. ARMANDO BADILLO, Teléfono M-6922. Obispo 305.

VEDADO. En la parte alta, Calle 25, vendo una esquina a la sombra con la magnífica medida de 36 metros de frente por 27 de fondo. Véala: Calle F. Precio: $22 metro. GONZALO FORCADE. Obispo 305. Telf. M-6921.

V E D A D O
Vendo una parcelita a la acera de la sombra y cerca de la calle 23, en $2.700. Es punto de lo mejor, con magníficas residencias modernas. Mide 12 por 29 varas.
RAMON RODRIGUEZ
Teléf. M-6543. Obispo, 305.

SANTOS SUAREZ. Calle LACRET casi esquina a SOLA precioso solar con todas sus cercas por tener a los lados casas modernas. Es un regalo en $1,100. ARMANDO BADILLO. Calle Obispo 305. Telf. M-6922.

LA SIERRA. Frente al tranvía y las guaguas, tres solares llanitos a $4.50 la vara. Cada uno mide 12 por 47 varas. GONZALO FORCADE. M-6921. Obispo 305.

NICANOR DEL CAMPO. Vendo precioso lote de terreno, entre la Calzada de Columbia y el Reparto La Sierra. Frente a tres calles Tranvías y guaguas a una cuadra. Buen terreno para fabricar varias casas. GONZALO FORCADE. Obispo 305 Telf. M-6921

ALMENDARES. Calle 18, entre E y F, los únicos dos solares por fabricar en esa cuadra que es toda de chalets nuevos; altos sobre la acera. $3 vara. ARMANDO BADILLO, teléfono M-6922. Obispo 305.

VEDADO. Vendo una esquina a una cuadra de la Calle 12, en diez pesos metro. Es la medida ideal casi un cuadro perfecto (22 por 23 metros).
GONZALO FORCADE
Teléfono M-6921. Obispo, No. 305.

VENDO 4 SOLARES EN SEPTIMA Avenida del Reparto Miramar También casas acabadas de construir inversión para renta en el mismo Reparto. Guillermo López Aguiar y Empedrado Dept. 418 Telf. M-1708

MIRAMAR. Doy a $4 vara un solar en la Calle 8, entre Quinta Avenida y 3a. RAMON RODRIGUEZ, Teléfono M-6543, Obispo 305.

VENTAS

49 SOLARES

SI LO VE, COMPRA; SOLARES AVEnida Columbia, a $1.35 vara La Lisa o $0.70; Vedado casa mompostería; muchas comodidades $800.00 a plazos y al contado Sr. Naves 33 y Paseo. Telf. F-7093

MIRAMAR
Acera de la sombra. en la calle 6. entre Avenidas 3a. y 1a., un magnífico solar a $4 vara. Otro en la calle 8. casi esquina a 1a. Avenida. también a $4 vara. Otro, en Calle 10. pegado a la esquina de Primera, al mismo precio. En la Calle 12. próximo a Tercera Avenida. tres solares juntos, en el mismo precio. A la sombra, en la Calle 14, entre Avenidas Tercera y Primera. también a $4 vara. ARMANDO BADILLO, Obispo 305. teléfono M-6922.

ALMENDARES. Calle G, entre 14 y 16, una parcelita de 10 varas de frente por 22 de fondo en $650. Hay buenas fabricaciones al lado. RAMON RODRIGUEZ, Obispo 305 Telf. M-6543

VEDADO. En lo más aristocrático del Vedado. Calle 11, a la acera de sombra, cerca de la Iglesia del Vedado. preciosa parcelita de trece y medio metros de frente por 21 de fondo (fíjese bien qué medidas). Tranvías y guaguas a menos de una caudra. GONZALO FORCADE, teléfono M-6921. Obispo 305.

AMPLIACION DE ALMENDARES
Esquina en la Gran Calle Doce, a la sombra, con 22 varas de frente, a $3.50 la vara. Le gustará. Véalo. El precio es de ganga. RAMON RODRIGUEZ, teléfono M-6543. Obispo 305.

REPTO. MIRAMAR $3.80
A la entrada del Reparto brisa próximo a 5a. Ave. $3.80. Otro calle 22, próximo 7a. Ave. $3.90. Otra parcela 23x30 $3.500. Otro 5a. Ave, esq. de fraile a $4.50. Gerardo Máuriz, M-7586 Metropolitana 538.

MIRAMAR: UNA PARCELITA EN la calle 14, pegado al tranvía, en $2.800. Frente a preciosas casas modernas. Ramón Rodríguez, Obispo 305, teléfono M-6921.

VIBORA
Vendo una parcelita de 10 por 25 varas, en la calle Unión. donde acaban de construirse unas 30 casas modernas. Varias rutas de guaguas. Buenas calles. Agua, alcantarillado y luz.
ARMANDO BADILLO
Obispo, 305. Teléf. M-6922.

LA SIERRA—Dos buenos solares en la calle B, con guaguas y tranvías a la puerta. Se pueden vender por separado. Cada uno $2,600. Ramón Rodríguez, teléfono M-6921, Obispo, 305.

MIRAMAR—Dos solares unidos, a la sombra. En calle 22 cerca de Quinta Avenida, a $5.00 vara.—RAMON RODRIGUEZ, teléfono M-6543. Obispo, 305.

CALLE 21 ENTRE B Y C
Vedado, calle 21 entre las calles B y C, solar con un metro de altura sobre la acera. Mide 13.66x50. Tiene $8.500 moratoriados si desea reconocer. Fernández y Vidal Aguiar 556 bajos, A-9112 y M-1506.

FRENTE A LAS URSULINAS. Vendo una esquina y dos solares de centro, a $4 vara. Acera de sombra. Guaguas y tranvías a una cuadra. Punto alto. RAMON RODRIGUEZ. M-6543.

REPARTO KOHLY, SE VENDEN SOlares de centro y esquinas, parcelas grandes y chicas, Reparto de gran porvenir por su proximidad a la Habana, lo saludable, su gran altura y fresco y su vista al Río Almendares. No se inunda También en el Reparto Kohly, Alturas del Vedado. Trato directo. Manzana Gómez Nro. 264

LA SIERRA. Dos solares de 12 varas de frente cada uno, a pocos pasos de la Calle 6, por donde pasan las guaguas. Precio: $4.50 la vara. Rodeados de elegantes residencias de familias conocidas.
GONZALO FORCADE
Obispo, 305. Teléfono M-6921.

SAN LAZARO, A $28 METRO
A pocos metros de San Lázaro, calle Aramburu, lote de terreno. Mide 16.50 x 28.40. Se vende por unos días a $28.00 el metro. fabricado por sus costados. Fernández y Vidal, Aguiar 556, bajos. A-9112 y M-1506.

EN ALMENDARES
Solares y parcelitas vendo a dos cuadras de los ómnibus de La Sierra a precios de oportunidad. Informes al comprador Sr. Alvarez FO-3788.

INVERSIONES
Casas y Solares. Compro y vendo casas y solares. Habana y Repartos, prontitud, honradez y reserva en las operaciones. Victoriano Alvarez Calle 14 y D Reparto Almendares Telf. FO-3786.

MIRAMAR. A la entrada del Reparto, vendo un espléndido solar a la sombra, en Tercera Avenida, a $4 vara. Le gustará el punto! Otros lo han escogido para fabricar sus residencias. RAMON RODRIGUEZ, Obispo 305, teléfono M-6543.

AMPLIACION DE ALMENDARES. Vendo la esquina Calle Once y Avenida Once, de sombra, a una cuadra de guaguas y tranvías. Una gran medida—casi el cuadro ideal: 22 por 23 varas. A $2.50 vara es ganga. ARMANDO BADILLO, Calle Obispo 305. Telf. M-6922.

VEDADO. Calle 21, en sector de grandes residencias modernas, entre Calles 26 y 28, vendo un terreno de treinta y cuatro varas de frente por cuarenta y siete de fondo. Si no quiere tanto frente, se le da el que usted desee Precio $7 vara. RAMON RODRIGUEZ, Obispo 305 Tel. M-6543.

AMPLIACION DE ALMENDARES. A la sombra, una parcela de 12 por 34 varas, terreno alto con casas modernas a los lados, a una cuadra de GRAN CALLE DOCE, por donde pasan las guaguas. Precio: $1,020.
ARMANDO BADILLO
Obispo, 305. Teléfono M-6922.

PARCELA EN MIRAMAR

Se vende una parcela de 23.58 varas de frente por 29.48 varas de fondo, igual 695.30 varas cuadradas, parte del solar número 1 de la manzana 53, en 14 entre 1ra. y 3ra. Todos los linderos están fabricados. Este solar no tiene desnivel alguno, condición favorable para la fabricación a $5.50 vara. Informa su dueño. A. Alvarez, Metropolitana 828, Teléfono A-7830.

BUEN RETIRO. GANGA. A 1.50 vara vendo un precioso solar de 18 varas de frente. cerca del Parque y de la Avenida Columbia, donde están las mejores residencias del Reparto. RAMON RODRIGUEZ. Obispo 305. Teléfono M-6543.

SANTOS SUAREZ. Calle GOMEZ entre PAZ y ZAPOTES, a una cuadra del tranvía, el único solar por fabricar en la cuadra, en $1,250 ARMANDO BADILLO, Obispo 305. teléfono M-6922.

M.E.C.D. 2016

VENTAS

50 FINCAS RUSTICAS

HORROROSA GANGA. 12 K. HABANA

Haga su oferta. Fincas. Aproveche, linda parcela frutales, alto. Alquilamos dos frente carretera Central, San Francisco Paula, dos en Cotorro 20 por 100 luz, acueducto instalados, propio para Sanatorio, personas delicadas, o quinta recreo. 75 cts. vara, plazos o contado, gran rebaja. Sin interés. Finquita casa mampostería, 10,000 varas $2.000.00, dos chalecitos nuevos, mucho terreno, preciosidades, $1.800. Admito corredores, 15 solares, regalados M-6867 M-3162 propietario.

FINCA 1-3|4 CABALLERIAS, $3.850 sin gravamen. Entre Guanajay, Artemisa, poquito interior. Tierras coloradas, frutales, caña, palmeras, cochineras cemento, mucha agua. Benítez. Oquendo 469, altos; 1 a 4.

4 CABALLERIAS, $12.000. GRAN frente carretera central a Pinar del Río. Casa citarón, portal, 4|4, baños lujo, patio andaluz, garage, muy moderna. Muchísimos frutales escogidos, más de $3.000 palmas. Lugar alto de gran vista, saludable. Terrenos superiores, agua abundante. Benítez. Oquendo 469, altos; 1 a 4.

1 y 1|4 CABALLERIA $6.500

Carretera Rancho Boyeros, una y cuarto caballería $6.500. otra Santiago de las Vegas 1 caballería frente carretera, casa mampostería, mucha arboleda buena tierra, agua $6.500. Gerardo Máuriz M-7586, Metropolitana 538.

FINCA, DOS CABALLERIAS

Caimito, cerca de medio kilómetro, frente a la Central; casa vivienda, toda sellada de frutales, gran producción de naranjas, varios pozos, mucha agua, turbina para regadío. Fernández y Vidal. Aguiar 556, bajos. A-9112 y M-1506.

VENDO VARIAS FINCAS DE RE- creo y Cultivo finquita chica $1,000 también 26,800 metros a 30 cts. 7.000 metros a 20 cts todo frente carretera Central Virginio Santos, Real Nro. 129, Marianao.

VENDO UNA FINCA MEDIA CABA- llería casa madera pozo, árboles frutales, tuberías y siembras de frutos menores cercada, cerca carretera, en $2.800 V. Santos, Real 129 Marianao.

VENDEMOS FINCA UNA CABALLE- ría entre Rincón, San Antonio de los Baños, paradero Ferrocarril carretera vivienda, casas tabaco; $3.800. Rodríguez. San Miguel 302 bajos.

FINCA RUSTICA CARRETERA CEN tral Catalina de Güines con motor Diesel y turbina de seis pulgadas de agua, pozo inagotable cor casa de mampostería, barata por embarcar, M. del Busto, Santa Catalina Nro 69 Víbora.

GANGA SE VENDE EN $50.00 RE- frigerador marca «Frigidaire» en perfectas condiciones de funcionamiento para informes Telf U-2370

VENDO ACCION DE UNA FINCA rústica pequeña con carro para cria de cerdos paga cinco pesos mensuales próxima a la capital preguntar por Domínguez Jústiz Nro 21 entre Oficios y Baratillo.

VENDO ACCION DE FINCA DE 1 caballería con casita, chiqueros, establo con varias vacas, bueyes, carreta, gallinas y puercos de raza; hay venta de ganado en la misma. Informes: Francisco Fernández. Figuras Figuras No. 104, Almacén de Tabaco, de 8 a 11 y de 2 a 5.

51 ESTABLECIMIENTOS

SE VENDE UN LOCAL CON VI- driera frente a dos paraderos ómnibus con venta de billetes y boletos propio para otro negocio. Plaza del Vapor 217

VENDO 2 GRANDES CASAS VIVE- res finos a plazos 6 tiendas mixtas 4 panaderías, galleterías, dulcerías, 10 bodegas, 8 vidrieras tabacos, 9 cafés cantinas, 8 barras, 6 cafés lecherías 2 cines, 5 hoteles, 6 casas huéspedes 4 hotelitos 3 hotelitos 10 industrias 20 barcos. Son gangas. Arriendo gran barra, arriendo restaurant y barra. Arriendo hotelito solicito socio gran hotel otro barra, otro panadería otro bodega, otro café-lechería, todo urgente. Facilito dinero. Prado y Dragones, café, M-4739 Yáñez.

VENDO TINTORERIA GANGA POR dejar negocio no paga alquiler mucho trabajo, 2 máquinas completamente nuevas y una paila 5 H.P. puede verse en Aguila 767 entre Monte y Corrales J. Chao.

VENDO BODEGA CALZADA DE LA Víbora Cantinera, $1.600; Verdadera vidriera tabacos en Monte $1.500; lujosa Fuente Soda, café y batidos, en $850. Tniente Rey y Villegas Café Alfredo González.

SE VENDE UNA CASA DE COMIDA por encontrarse enfermo el dueño. Informes San José Nro 625 altos.

VENDO BODEGA BUENA FO-9282 Fernández, de 3 a 7 p.m.

SE VENDE ESTABLECIMIENTO DE quincalla, prfumería, cigarros y fósforos al por mayor y detall. Vende 30 pesos diarios en boletos, no paga alquiler. Si no dispone de $1,300 apriximadamente ruego no moleste. Ganancia mensual $200.00. Informes: Belascoaín 552, esquina Jesús Peregrino de 4 a 6 p. m. Exclusivamente.

SE VENDE GRAN TIENDA DE FRU- tos del País, con ventas de aves y huevos. Bien surtida, alquiler, licencias, teléfono, todo al día. Tiene vivienda para familia. Precio $500. Informa F-5736.

VENDO CASA VIVERES FINOS

La mejor y más acreditada del Vedado $8.000. Bodega cantinera barrio Colón $2.500. Otra Calzada Monte $1.600, mitad de contado. Café lechería próximo a Prado $450. Vidriera tabacos frente a Campo de Marte $800 Bar Muelle Luz, $3.500, fácil pago. Car ballo. Café Independencia. Reina y Belascoaín.

VENDO 10 GRANDES EDIFICIOS PE gaditos al gran DIARIO DE LA MARINA, buy baratos, Monserrate tres plantas $17.000.00; otra $11.000; otra $7,000; 2 plantas pegadito Monte 4.000 pesos; otra 3 plantas $14.000, gran esquina 3 plantas pegadito Galiano. Renta: $290: $32.000; otra 2 plantas, 22 habitaciones, $8.500; Prado esquina 4 plantas $35.000; otra $75.000; 500 casas más desde $1.000; urgente gran Playa es ganga 25 solares muy baratos; 50 fincas rústicas gangazos 25 finquitas de recreo, urgente tomo 12 mil pesos al 10, hipoteca. Prado y Dragones, café, M-4729, Yáñez.

VENDO MAGNIFICA PANADERIA muy bien situada. Poco aquiler. Precio: 1,200. Informan: Clasificados.

MAGNIFICA VIDRIERA TABACOS, situada al lado cine Reina lugar mucho tránsito vendo mitad su valor por no poder atenderla personalmente. Véala en Reina 110, entre Rayo y Galiano.

VENTAS

51 ESTABLECIMIENTOS

VENDO MAGNIFICA PANADERIA muy bien situada. Poco alquiler. Precio: $1,200. Antón Recio 78 letra H. Sr. Gutiérrez.

SE VENDE BARATA CASA DE HUES pedes en lo mejor del Vedado, bien equipada, clientela escogida. Informa la dueña F1-6142 de 3 a 6 pm.

APROVECHE MAGNIFICA GANGA Vendo cantina refrescos con máquina helados, frozen, tabacos, confituras. Muy barato por no poder atenderlo. Véalo, hará negocio. Villegas 119, salón Miriam.

BODEGA CANTINERA. —SE VENDE en lo mejor de la Víbora admito parte de pago en propiedad que rente no menos de $35. Informan Oficios y San Pedro Bodega Celestino.

VENDO 2 CASAS INQUILINATO una de 17 habitaciones y otra 20; hay contrato: dejan $50 y $60. Precio $550.00 y $450.00. Informes: San José y Galiano. Café Torres.

53 AUTOMOVILES - ACCESORIOS

PLYMOUTH 1936 7 PASAJEROS, muy bien cuidado con corneta de aire muy económico, 5 gomas nuevas antirresbalables, blancas, acabado de pintar. MOTORES, SA. A. 27 y Espada. Telf. U-3306.

DODGE 1938 PINTURA DE FABRI- ca flamante muy poco caminado, casi nuevo. MOTORES, S.A. Telf.: U-3306 27 y Espada.

STUDEBAKER 1939, EVER DRIVER, gomas nuevas. MOTORES, S. A. 27 y Espada Telf. U-3306.

OLDMOBILE 1939 FLAMANTE DE pintura, perfectas condiciones mecánicas. Se da barato. MOTORES S. A. 27 y Espada. Telf. U-3306

FORD 1932 GOMAS NUEVAS, CUA- tro puertas acabado de pintar $250. MOTORES, S.A. 27 y Espada Telf.: U-3306.

BUICK 1936, 7 PASAJEROS MAGNI- ficas condiciones se da muy barato. MOTORES, S. A. 27 y Espada Telf U-3306

PLYMOUTH 1937 CON RADIO EVER di en magnificas condiciones. MOTORES. S. A. 27 y Espada Telf. U-3306

CHEVROLET 1937, SEDAN CON baúl, 4 puertas gomas nuevas pintura flamante. Se da barato MOTORES, S. A. 27 y Espada, Telf. U-3306

CHEVROLET 1934, 2 PUERTAS $150 MOTORES S. A. 27 y Espada Telf. U-3306

FORD 1936 4 PUERTAS 4 GOMAS, nuevas, Véalo es ganga. MOTORES. S. A. 27 y Espada Telf U-3306

SEGURO LE INTERESA

Nash 1939 4 puertas, vestidura de cuero azul obscuro, baúl, pintado de negro, con gomas franja blanca todo como nuevo, asegurado y con 38.000 kilómetros caminados únicamente, 6 cilindros (700.00 no hay rebaja. Informan M-7290 de 9 a 11 a.m. y 3 a 5 p.m.

CHEVROLET DEL 36 TIPO CHICO standard en magníficas condiciones de uso particular, acumulador por un año. Su precio $450.00. Para verlo llame al A-9718.

VENDO PACKARD 115 PARTICU- lar, buenas condiciones; muy barato. Universidad 123. Taller de maderas.

COMERCIANTES: VENDO CAMION comercial ligero Chevrolet nuevo; verdad. Véalo Cuba 459 entre Amargura y Teniente Rey, Garage. Teléfono A-8637. Urge venta.

POR EMBARCAR VENDO MI BUICK 1937 al 1938 tipo chico, está como de paquete; lo doy en ganga. Línea No. 761 esquina a Dos, Vedado.

SE VENDE LINCOLN ZEPHYR DEL 37 a precio increíble en perfecto estado, por tener que embarcar. Garage Doval. Morro No. 108.

VENDO AUTO PARTICULAR DEL 31, cerrado, cuatro puertas, seis cristales, seis gomas nuevas, pintura Duco, madera y vestidura nuevas. Cerro 2.253 esquina Rancho Boyeros, Garage. Preguntar Ramón.

CUPECITO TERRAPLANE IDEAL para médicos en sus visitas diarias, representaciones, ventas, etc. Actualmente en uso activo. Informan Telf. X-2179

NUEVR EXHIBICION FORD MER- cury 1940 San Lázaro 310 esquina a Galiano Arjona, Telf. M-6568. Se toma carro de uso.

BUICK SEDAN

Special 1937, gomas blancas, radio condición de primera al contado solamente. Se toma la oferta más cercana a $750 Telfs. FO-1232 y M-2281

CADILLAC SE VENDE, ABIERTO, antiguo, 7 pasajeros, 6 gomas, en Cuba 204, preguntar por Gerardo, Portero.

PLYMOUTH 1938 SEDAN CUATRO puertas con baúl completamente nuevo, gomas nuevas. Verlo: Figueroa 309 entre Santa Catalina y San Mariano.

AUTOMOVILES PARA POLITICOS — Alquilo de 7 pasajeros a 3 pesos dia rios 30 dias mínimo garantizo servicio Vendo desde 120 adelante. Bayona 17, bajos Aurelio.

VENDEMOS VARIOS CAMIONES Ford y Chevrolet del año 36, 37, 38 y 39. hay varios más y para distintos giros. Latour. Zanja y Lucena.

VENDEMOS DOS CAMIONCITOS Ford de reparto del año 29 y 30 muy buenos de mecánica, carrocería y gomas. Latour. Zanja y Lucena.

VENDEMOS TRES CARROS FORD del año 30, 31 y 32 de cuatro puertas, muy buenos en general, hay varios más de distintas marcas. Latour Zanja y Lucena.

54 MAQUINARIAS

MECANICOS; POR EMBARCAR SE venden un torno de 14x3 puinto semi-rápido, como nuevo; 2 recortadores de 18 y 12 recorrido; 1 Compresor Glaver; 1 aparato soudadura autógena completo,e sgiuetas choque de 4 muelas 16 pulgadas. Villoch Independencia 296 Guanabacoa XO-1428

SE VENDE

Motor de petróleo, uno de 80 H.P. Otro de 130 H.P. y 2 Fábricas de Hielo. Marianao Real No. 145.

INDUSTRIALES COMERCIANTES

Machinery Export Co 45 West 46th Street New York ofrece a Uds. sus servicios y conocimientos en todos los Estados Unidos de América para el embarque de toda clase de mercancías y especialmente maquinarias. herramientas y materiales. Escriba y obtendrá esmerada atención.

VENTAS

54 MAQUINARIAS

SE VENDE CONCRETERA REX DE 7 pies cúbicos. Tractores 60 y 30, Compresor portátil, Segadora yerba, Informan Municipio y Justicia.

REPARACIONES ELECTRICAS. CA- rreras-López. Ingenieros Electricistas. Taller de enrollado de motores e instalaciones industriales. Llame al teléfono A-9514 o visítenos en Villegas 214

MAQUINARIA AMERICANA NUEVA O RECONSTRUIDA

De toda clase para todas las industrias.
Pida informes:
CONSOLIDATEL TRADING COMPANY
OBISPO Y AGUIAR
Edificio Gómez Mena 701-703
Teléfono M-3811

SE VENDE UN TALLER DE MATE- riales de fabricación por no poderlo atender, tiene dos camiones. Informan: Cuba 60. Teléfono M-3428.

GRUA CARTEPILLAR P. H. MO- delo 600, se vende en buenas condiciones de funcionamiento y con pluma de 40 o 45 pies, lista para trabajar. Informes Metropolitana 829 Telf. A-7830

MAQUINARIA

LIQUIDAMOS arados de dos discos cultivo profundo completamente nuevos. a $25.00.

ARADO modernísimo cuatro discos para tractor $400.

MOLINOS para moler mazorca con paja para el ganado al costo.
MOLINOS de Café «Steiner» completamente nuevos.

MAQUINARIA para panadería completamente nueva al costo y con facilidades.

CONCRETERA Goehring de 10 pies con motor «Le-Roi» nueva a menos del costo.

Visítenos y haremos negocio con Ud.

INDUSTRIAL MACHINERY COMPANY

San Ignacio 20. Habana.

56 MUEBLES Y PRENDAS

FAMILIA PARTICULAR VENDE: lujoso juego cuarto último modelo tres cuerpos butacón tiradores carey $135; regio comedor renacimiento, cueros repujados $85, sala finísimo $35, lámpara madera Concordia 467 Belascoaín y Gervasio.

FAMILIA VENDE HOY MISMO JUE- go cuarto 3 cuerpos nuevecito $30, otro mejor $36; sala 9 piezas $32; comedor caoba, $38; urgente ganga Escobar 63 San Lázaro y Lagunas.

«EL BRILLANTE», VENDE PIANOS de uso de las acreditadas marcas Pleyel, Winkelmann, Chassaigne, Freres, Giralt, Tonk y otros baratos con facilidades de pago. También se cambian y compran. Aguila 513.

EMBARCO VENDO TODOS LOS muebles de mi casa puede verlo en Baños 409 entre 17 y 19 apartamento 101 a cualquier hora del día teléfono F-5494

VENDO MODERNO JUEGO DE CUAR to 3 cuerpos con precioso butacón. tapizado en damasco también un recibidor Virtudes 618 altos entre Gervasio y Escobar.

SE VENDEN: FRIFIDAIRE 1939, 6 piés cúbicos, Espejo ovalado, 2 colchones, 1 Mesa de caoba, 1 Mesita de mimbre y cristal. Varios aparatos de electricidad. Todo nuevo, poco tiempo de uso. Llame FO-1832

POR AUSENTARME VENDO JUEGO cuarto cedro, $15. Otro de sala, caoba, $15. Teléfono FO-3487.

NECESITO VENDER REGIO JUEGO cuarto 3|c, nuevo $50; el grande finísimo con butacón, chiforrober lunas interiores, costó $250, en $140. Valen doble. Animas 412, altos. Particular.

FAMILIA VENDE URGENTEMEN- te regio cuarto argentino otro mediano completo, otro chico 6 piezas comedor renacimiento, camitas, chiffforrober, sala inglés, living room tapizado sillones portal. Escobar 256 Neptuno y Concordia.

OPORTUNIDAD POR TENER QUE embarcar vendo barato juego cuarto estilo inglés en magnífico estado, C entre 14 y 16 altos reparto Almendares FO-2215

VENDO JUEGO CUARTO CAOBA, seis piezas $55, otro lujoso, mesas noche empotradas, lunas gigantes, regalado; sala nueve piezas: $35. Antón Recio 212, entre Gloria y Rubalcaba.

VENDO JUEGO COMEDOR ULTIMO tipo $75, juego sala estilo veneciano $45, lámpara comedor y un refrigerador nuevecito, Reparto Miramar 30 entre 5a. y 3a. Avenidas. Telf. U-3974.

SE VENDEN PARTICULARMENTE alfombras chiquitas orientales, máquina eléctrica para hacer café. máquina para coser y dos colchones de crin. Calle C No. 105 entre 29 y Zapata.

VENDO, ME ESTORBA, PRECIOSO juego cuarto 3|c, siete piezas como nuevo $57, recibidor arte moderno $25, nevera botellón $9. Vista hace fe. San Lázaro 819 frete Parque Colón.

NEVERAS

Americanas reconstruídas y garantizadas. Facilidades de pago. Refrigeradores de uso. Rionda. Infanta 1059 entre Desagüe y Benjumeda. Teléfono U-3960.

MAQUINA COSER SINGER ELEC- trica muy poco uso último precio: $30.00 Telf FO-1695

SE VENDEN ESCAPARATES, CA- mas, un ventilador, alfombras, barredor eléctrico utensilios de cocina. etc. y cristalería de porcelanas. Calle 21 Nro 407 piso 2o apart. A.

VENTAS

56 MUEBLES Y PRENDAS

SE VENDE BARATO MUEBLES: 1 chifforrobe casi nuevo, 1 mesa grande para 8 y 12 personas, 4 sillones, 3 butacones, 1 chaise-long. Verlos 2 - 6 p. m. San Pedro entre San Francisco y Cotorro. Casa roja enfrente de la bodega. Ruta 7. 5 cents. pasaje.

FAMILIA VENDE REGIO CUARTO caoba moderno, 3|c. butacón tiradores finos, $125. Lujoso comedor, renacimiento $65. Living room tapizado $68: Sillones portal $8. Salud 262 bajos Escobar y Lealtad.

MUEBLES A PLAZOS

Construídos con las mejores maderas estilos modernos y elegantes. Facilidades pago, admitimos muebles en cambio. Visítenos y se convencerá. Díaz y Chao. Neptuno 709 y 710 entre Belascoaín y Lucena. U-5154.

GANGA MUEBLES

Vendo varios juegos de cuarto tres cuerpos completos, desde $60 a $135.00. Comedor desde $65.00. Véalos en San Nicolás número 305 entre San Miguel y Neptuno.

"LA PREDILECTA"

Objetos arte. Aproveche gangas. Toda nuestra mercancía rebajada considerablemente, cómodas, lámparas, jarrones, columnas, bandejas, apliqués, relojes estilo, figuras bronce, marfil, porcelana, todo lo que necesita para adornar su casa o hacer un regalo de gusto, por mucho menos de la mitad de su valor. San Rafael 803 y 805.

POR EMBARCAR VENDO A PARTI- culares nevera blanca, nueva grande y un juego cuarto, barato, verse de 9 a 2 p.m. 19 Nro. 1155 entre 16 y 18 apartamento 9. Vedado.

VENDO URGENTEMENTE UNA MA- quina para coser marca Singer casi nueva. También 1 piano y 1 radio de 1940. «El Corazón de Jesús». Salud 167 entre Manrique y Campanario.

CONTADORAS NATIONALS, TODAS formas y tamaños, compro, cambio, vendo y reparo con toda garantía. También todas sus piezas. Casa Cano. Habana 556, entre Teniente Rey y Amargura. A-8607.

PULSERAS Y DIJES

Liquidamos miles de pulseras de oro y dijes de oro y platino con brillantes. Alhajas antiguas y modernas en profusión; cuadros, crucifipos, rosarios de oro, porcelanas antiguas y modernas. Juegos completos de café, te y cubiertos, bandejas candelabros, jarras y palanganas, todo de plata maciza.
CARBALLAL Y HERMANOS
San Rafael Nro. 618 entre Belascoain y Gervasio U-5744

SE VENDE UN JUEGO DE CUARTO caoba de tres cuerpos compuesto de ocho piezas, chifforrober 3 c hermoso butacón regiamente tapizado. Gervasio 311 entre Neptuno y San Miguel.

MUEBLES EN GANGA

Juegos cuarto $25; idem tres cuerpos $40; sala $10; comedor $26; mesas correderas $4; aparadores $6 seis sillas y dos sillones $10; neveras $10; máquinas coser y escribir. Cambiamos y compramos toda clase de muebles pagando más que nadie.
«LA PRINCESA»
San Rafael 575, entre Escobar y Gervasio. U-5926.

MUEBLES A PLAZOS

Sin fondo ni fiador. De los más modernos, construidos con las mejores maderas del país. Vea nuestra exposición en Compostela 802, esquina a Merced. Telf. M-1220 también los alquilamos.

MUEBLES A PLAZOS

Sin fondo ni fiador; finos y modernos, último modelo. Venga a verlos. ¡No pague lujo!
«EL FENIX»
U-1360, Neptuno esquina a Soledad.

CAMAS FAWLER

Y sillas de inválidos, en alquiler. Utiles para profesionales de todas clases y muebles de oficina, fabricamos y compramos. Casa Fernández, Neptuno 617. Telf. Telf. U-3322.

MUEBLES EN GANGA

Juegos de cuarto. Arte moderno. $4.00 mensuales, comedor caoba último estilo: $3.00 mensuales; sala y recibidor modernísimo: $3.00 mensuales; juego de cuarto tres cuerpos. caoba, últimas creaciones, $5.00 mensuales —Precios muy baratos
«LA EMINENCIA» Neptuno 668 entre Gervasio y Belascoain U-2427

VENDO JUEGO CUARTO NIÑOS Dos camas, escaparate coqueta, sillita cesta 3 gavetas, perchero Todo de cedro esmaltado en azul. Informes Telf. FO-1123

GANGA. SE VENDE EN $50.00 RE- frigerador marca «Frigidaire», en perfectas condiciones de funcionamiento para informes Telf U-2370.

REFRIGERADOR LEONARD, MO- derno, de seis pies de capacidad en perfectas condiciones de apariencia y funcionamiento, se vende calle 15 número 655, bajos, entre A y B, de 8 a. m. a 3 p. m.

VENDO JUEGO CUARTO COLOR caramelo, $15.00; 1 lámpara de cuarto de bronce y cristal Baccarat en $5.00. Maloja 577, bajos.

SALUD 53

Por 15 días, juego cuarto, $20; sala, $15; comedor, $35; recibidor, $20; escaparate, $5. Regios juegos cuartos, juego despachos finos, contadoras, Kardex, neveras, refrigeradores, equipajes.
Sillas de Viena nuevas y de uso compro y cambio.
Tostadero café, caja hierro, caja archivo contra incendio, véalas, vidrieras, armatostes, banquetas, etc., Para compras sus muebles, visite esta casa.

VENTAS

56 MUEBLES Y PRENDAS

POR VIAJE VENDO URGENTEMEN- te muebles, alfombras legítimas. prendas, Silberfox, mantel de Persian, piel, ropa interior, seda y cortinas modernas. Informan Calle 25 No. 715 altos. Vedado.

REFRIGERADORES DE USO

Se venden tres, propios para casas huéspedes, fondas o playa de 7 a 9 pies, todos de porcelana, con dos puertas, agua corriente y con garantía. Galiano 212 entre Concordia y Virtudes.

MUEBLES A PLAZOS

VEA NUESTRO GRAN SURTIDO DE MUEBLES DE TODAS CLASES PRECIOS DE SITUACION «LA PERLA»
Animas 404, casi esquina Galiano

57 UTILES DE OFICINAS

MAQUINA DE SUMAR

Envíe un peso y un sello de correos de dos centavos y le enviaré unos palitos y las instrucciones para que sume con ellos, como se suma en las máquinas. F. G. Modenes. Teniente Rey 109 altos, Habana, Cuba.

MIMEOGRAFOS

Y ADRESOGRAFOS

Plaquitas. Marcos. Gavetas. Papel Stencils. Tinta. Máquinas sumar y calcular. Reparaciones a precios de verdadera ganga. Más de 30 años de servicio «La Nacional» Villegas 359 entre Tte. Rey y Amargura A-9915.

BUROS, SILLAS GIRATORIAS, MA- quinas de escribir, Cajas caudales, archivos, tarjeteros, relojes, todo lo que pueda necesitar para oficina. Compro, vendo y cambia. Casa Cano. Habana 556, entre Teniente Rey y Amargura. A-8607.

MUEBLES DE OFICINA

Vendemos cuanto necesite una oficina en caoba del país y en acero de la famosa marca «Art Metal». Alta calidad y precios razonables. Visite nuestra casa. «Bolsa de Muebles de Oficina». O-Reilly No. 409, frente al Edificio «La Metropolitana». A-7743.

MAQUINAS DE ESCRIBIR

Liquidación de empeños, máquinas oficinas, muebles, ídem. Compro, empeño, vendo un millón de ropas. cortes vestidos, fluses, zapatos, pantalones, camisas, capas.

LIQUIDACION DE EMPEÑOS

Fluses desde $1; cortes vestidos $0.60; zapatos, pantalones, camisas, baúles, maletas, maletines, carteras mano, máquina escribir, sumar, calcular, mimeógrafos, un millón de objetos, prendas y ropas, capas. Deseo salir de ellas, Monserrate 207 y Parque Zayas. Losada.

MAQUINAS ESCRIBIR

Alquiler, Ventas, Cambios. Mimeógrafos, adresógrafos, reconstruídos en fábrica; máquinas de sumar y calcular, gavetas, marcos, placas, se hacen circulares correctas e instantáneas. Cintas papel carbón, Stencils: Igualas. Reconstruímos total o parcialmente máquinas de oficina a módico precio.
BOLSA DE MUEBLES DE OFICINA
O-Reilly No. 409, frente al edificio La Metropolitana
A-7743 y A-7744

MAQUINAS ESCRIBIR

ARCHIVOS TODOS TAMAÑOS

Cajas caudales, tarjeteros, relojes marcadores, máquinas de calcular «Monroe» y «Merchant», mimeógrafos adresógrafos, máquinas de sumar, registradoras «National», pupitres, baúles y maletas. Reparaciones de todas clases de máquinas de oficina.
Más de 30 años de servicios «LA NACIONAL»
Villegas No. 359 entre Teniente Rey y Amargura. Telf A-9915

MAQUINAS DE ESCRIBIR

Sumar, calcular, coser, equipajes finos, neveras, objetos de arte, archivos, muebles oficina, joyas, ropa de moda para caballeros. Compramos-vendemos «La Confianza», Suárez 17 M-9603

60 INSTRUMENTOS DE MUSICA

$65.00 VENDO PIANO FLAMANTE, moderno, de gran marca, brillantes voces, buen barniz, sin comején, trato con particulares. Milagros 362 entre Octava y Novena ((Víbora) Teléfono X-2948 preguntar por Blanca.

VENDO FLAMANTE PIANO ALE- mán, propio para profesional estudios superiores o personas de gusto. Lo doy muy barato. Cerro 1590

VENDO MI PIANO QUE ESTA COMO nuevo a precio de ocasión. Cristo No. 22. Natalia.

VENDO 1 PIANO CASI NUEVO POR no necesitarlo. No intermediario Verlo de 10 a.m. a 5 p.m. Manrique 566, bajos entre Salud y Dragones.

SU PIANO TIENE VALOR

Nosotros le reconstruimos su piano con materiales de primera calidad. se lo modernizamos en su figura si así lo desea, a un precio módico, y si quiere venderlo, le pagamos mejor precio que nadie. Tenemos el mejor taller de la Habana para hacer de su piano viejo, uno nuevo pues contamos con expertos mecánicos de fábrica. La Internacional. Prado 256. Telf A-6100

AFINADORES

AFINE SU PIANO: $3.00 CON TO- da garantía y absoluta seguridad Manuel Domínguez, afinador mecánico y barnizador de pianos, graduado escuela «Danguard». New York. Taller reparaciones. Dragones. Prado y Zulueta: M-3040.

61 DE ANIMALES

AUSTRALORPS. VENDEMOS TODA nuestra cría por falta de espacio Pollitos desde dos semanas y animales adultos. Aproveche ganga, pregunte precios. Telf. FO-7529. Fernández y Hno.

VENTAS

61 DE ANIMALES

VENDO A PRECIO DE SITUACION mulos, carros y arreos de todas clases, caballos, mulos de monta y Pony 4 potros sementales 7 y media cuartas bonito color 40 mulos criollos domados de monta y carros cerrados para lecheros y un burro semental, criollo, una cesta de mimbre con sus arreos, montura y una Pony Domingo Jarro, Marina y Atarés Jesús del Monte Telf X-1876

CACHORRA GRAN DANESA DE 3 meses, color negro, hija de gran perro importado, muy barata se vende en San Nicoláas 68, altos y Lagunas.

PERRITOS PEKINGESES LEGITI- mos de cuatro meses. Muy bonitos. Calle E Nro. 566 Vedado.

SE VENDEN VACAS

Recentinas, novillas. Toros y añojas cruzadas de Holstein, Jersey y Guernsey a precios de situación, 1 mula caminadora, 7 cuartas, 2 yuntas de Bueyes de 1a. y una de toros. Muy baratas. Informes Finca «La Luisa» R. Boyeros Telf. U-1129.

SE VENDEN VACAS CRUZADAS DE raza, recentinas Jerseys y Holdsteins, a precio de situación. Informan F-3353. J y Calzada.

CACHORRITOS AIREDALE (FOXTE- rrier Pelo de Alambre) de pura raza, Chihuahua y Sphiz. Gatos de Angora, Pájaros y peces de colores. Pajarería La Bolsa, Neptuno No. 611 Telf. U-6947.

GANGA, CABALLO DE TROTE propio para persona de gusto. Informes A-7830

62 OBJETOS VARIOS

SE VENDE EL PRECIOSO Y CONO- cido yatecito «Chunga» de motor y vela, 30 pies, completamente equipado Precio de ganga. Informan señor Franco, Miramar Yacht Club y Galiano 205. bajos.

«AEROPLANE KIT». MATERIAL completo para construir aeroplanos (incluso motor) 7 pies de ancho. Teléfono FO-3487.

COLECCION DE SELLOS, MUCHOS raros, antiguos y modernos, aéreos y conmemorativos, desde UN CENTAVO. Librería «Venecia», Obispo 502 casi esquina a Villegas.

BATIDORA

Se vende batidora casi nueva de 220 volts, con dos coteleras, calle Concepción 105 esquia a Buenaventura reparto Lawton.

CINE MOTOR CLOCHE $38

Muchas películas, entre ellas «Sucedió en la Habana», aparato de gran potencia, costó $350.00. Véalo en Monserrate 471 frente Cruz Roja.

SE VENDE UNA CAJA CAUDALES de hierro pequeña. Ganga. Reina 202 «Salón Reina».

CINE OPTICO M

Con motor y cloche aparato de gran potencia, con numerosas cintas entre ellas «Sucedió en la Habana», lo doy a primera oferta. Monserrate 471 frente Cruz Roja.

SE VENDE BICICLETA INGLESA de carrera Costó $50 hace unos meses, se da en $25 por embarcarme. Teléfono FO-3487.

VENDO UNA VIDRIERA MOSTRA- dor 8 por 2, dos mesas de platero una bomba de agua de 3x2.1|2 Atlas Un motor de 1|2 General Electric, 2 corrientes, otro de 1|4 Wagner. Una baranda mostrador de madera y un molino chico de café eléctrico. Cristina Nro 176 esquina a Piña.

VIDRIERAS TODOS TAMAÑOS, BA- tidoras electricas, Extractores jugo, Mesa Vitrolite, Sillas Café, Contadoras, Cantinas Vitrolite, Pastelería, Enseres comercio. Compro, cambio y vendo. Casa Cano. Habana 556, entre Teniente Rey y Amargura. A-8607.

CAPAS DE AGUA. —LIQUIDAMOS todas clases y tipos. De la fábrica al consumidor. A-8538 y pasará el vendedor «El Aguila» Fábrica de capas de agua. Aguila 110.

LIQUIDAMOS 2,500 DISCOS DESDE $0 05, ópera, chico, senc. $0.15, gran de $0.20, etc. Caruso, Tetrazzini, Titta Rufo. etc. Librería «La Biblioteca». Belascoaín 566, esquina a Pocito

Dinero-Hipotecas

63 SOLICITUDES

TOMO 3.000 PESOS EN PRIMERA hipoteca sobre casa moderna, triple garantía. Estrada Palma 465 esquina a Juan Delgado, Santos Suárez de 12 a 4. No intermediarios.

DINERO

casas solares y créditos hipotecarios facilito grandes y pequeñas cantidades en primera hipoteca desde el 8 por 100 en adelante para la Habana y sus barrios Compro y vendo Compro y vendo Bonos y Acciones.
JULIO C. GRANDA
BOLSA DE LA HABANA
Obrapía entre Cuba y Aguiar
Teléfonos: M-5921 y FO-1668

DINERO

Sobre joyas en todas cantidades «LA PERLA»
Animas Nro. 404, casi esquina a Galiano. Teléfono A-8222.

DINERO EN HIPOTECA, TENEMOS $100,000, para colocar en primeras hipotecas, sobre propiedades en la Habana, Vedado, Miramar y Alturas. Interés módico, operación rápida, absoluta reserva. J. P Quintana e hijo. Chacón 203 M-8182

64 OFERTAS

DOY EN PRIMERA HIPOTECA, 1.000 pesos, $1,500 y para La Sierra o Almendares $1,200.00. Imprescindible buena garantía. Solís, Calle B Nro 407. Vedado F-2175

SI USTED DESEA COMPRAR VEN- der o tomar dinero sobre su automóvil, véame de 9 a 12 a. m. en Marqués González No. 406; 2do. piso, o llame al Teléfono U-3671. Pepe. Reserva absoluta.

TENGO DINERO PARA OPERACIO- nes de todas clases. Oigo toda clase de ofertas operaciones rápidas, absoluta reserva Telf. A5-2141 das hábiles

¡ATENCION! DINERO SOBRE AUTO móviles: Pequeños préstamos con garantía y cartas de crédito. Módicos intereses y operaciones rápidas y reservadas. Llame al Teléfono A-4511, Galiano No. 117, primer piso. «Créditos Renomar».

Dinero-Hipotecas

65 BONOS Y VALORES

CAJAS RESERVADAS

Las tenemos en nuestras bóvedas construidas con todos los adelantos modernos y las alquilamos para guardar valores de los interesados. En esta oficina daremos todos los detalles que se deseen.
N. GELATS Y COMPAÑIA
105 Aguiar 107 Esq. Amargura

PARA LAS DAMAS

67 PELUQUEROS

AVELINO LECOURT PELUQUERO. Croquignol a domicilio $1 sin corriente desde $1.50 melenas 30 cts. Corte y peinado artístico, $0.40. Caballeros o niños 30 cts. Telf. A-6762, Tinte, $1.50

A LOS PELUQUEROS, BARBEROS Y MANICURISTAS

Al seleccionar su Candidato preferido el día 14 de Julio, recuerden al compañero LEON ROJAS, candidato a Concejal. con el número 4, por el Partido Conjunto Nacional Democrático. Su triunfo representaría la presencia en el Ayiuntamiento habanero de un abogado de nuestra causa.

70 INTERES PARA LAS DAMAS

FUERA CANAS, OBTENDRA HER- moso color negro, castaño o rubio usando tintura «La Favorita». Teñido de cabello $3.00. Estuche $1.00. De venta en todas las farmacias. Depósito: Virtudes 206, «Casa Pilar». Teléfono M-9392.

COMPRE SU SOMBRERO EN CASA «Celestina» de uno viejo un modelo. Tiño, reformo. plancho: 30 cts. San Rafael No. 355 (1 cuadra Ten Cents) farola puerta. «Casa Celestina».

QUITA SIN MARCAS RAPIDAMEN- te, vellos superfluos, granos viejos y nuevos, toda clase de manchas arrugas de belleza, masajes y aparatos especiales para rejuvenecer y reducir. ILSE VARADY, en su Clínina de Cosmética. San Rafael 158, Edificio «La Granada». Teléfono A-7783. Consultas gratis.

SEÑORA Y SEÑORITA

Al depositar su voto preferencial el día 14 de Julio, recuerde a quien ha embellecido su cabza o la ha aconsejado para conservar la hermosura de su rostro, marcando el Nro 4 de la Candidatura de Concejales del Partido Conjunto Nacional Democrático; seleccione a LEON ROJAS, del ramo de Peluquerías.

VELLOS

Extirpación definitiva de los vellos de la cara, muslos, piernas, etc. Tratamiento garantizado. 7 años de éxitos en Cuba. Sra. Alexander. Tercera núm. 405, entre 2 y 4, Vedado.

SISTEMA ALEMANY

Autora y Directora, Señora Matilde Alemany, San José 257 entre Aguila y Galiano. Toda mujer debe saber cortar y coser y será admirada y deseado vistiendo trajes impecablemente cortados por el gran Sistema Alemany desde las primeras clases podrá confeccionar sus trajes. Pruebe y compare con tres primeras clases gratis. Titulamos ,vendemos métodos y clases a domicilio. Además en toda la Isla. Hay sucursales, cortamos patrones exactas medidas al figurín para Vds. y cortamos trajes, entallamos y Vd. los cose. Telf. A5-4482.

SE REFORMA SU SOMBRERO DE- jándolo como nuevo. Hacemos vestidos en combinación con su sombrero haciendo creaciones exclusivas a toda las exigencias. Garantice su orden en San Nicolás 356 (bajos entre San Rafael y San Miguel).

ENSEÑANZAS

75 PROFESORAS-PROFESORES

CURSILLO VERANO. REPASO DE Aritmética, Algebra Geometría, Física, Química, $3.00 por Asignatura. Ingresos Escuela Cadetes, Ingenieros, Ciencias Comerciales $6.00. Ingreso Bachillerato $5.00 «Academia Pérez». Tenerife 207

CARLISLE SCHOOL. — ACADEMIA Militar South Carolina Curso anual incluyendo uniformes y todo gasto $575.00. Catálogos e informes: Alfredo Jiménez, representante apartado 2236

LATIN, GRIEGO HISTORIA DEL arte. Diplomado escuela superior da clases a domicilio. Prepara exámenes universitarios. Telf. M-1775 calle 10 Nro 162.

PROFESORA DE INGLES Y DE francés busca clases, Especialidad en niños atrasados; tiene días disponibles, Informes: FO-2130.

DOCTORA EN FILOSOFIA Y PEDA- gogía, ofrece clases colectivas o individuales de las asignaturas del Bachillerato. Prepara el ingreso Institutos o Normal, para exámenes de Septiembre. F1-8462.

ESTUDIE EL ARTE «SER MAS BE- lla» (Cosmética Moderna) en Clinic of Beauty. Ilse VARADY. San Rafael 158. Teléfono A-7783.

INGLES: APROVECHE LA OPORTU nidad y prepare su curso de inglés en los tres meses de vacaciones. Métodos Jorrín, Verdecia, Berlitz Thorndihe o cualquier otro U-4304

PROFESORA DE INGLES AMERI- cana, clases colectivas e individuales, a niños y mayores conversación de 10 a 12 a.m. Empezará dar clases desde el 1o. de Julio en D-Strampes 251 entre Santa Catalina y Milagros. Santos Suárez.

SRTA. BACHILLER, CLASES EN Academia y a domicilio 1a y 2a Enseñanza Inglés, Taquigrafía, Piano. Teoría y Solfeo. Prepara rápidamente Ingreso a los Institutos. Precios módicos Srta. Fernández U-6568

MISS CHRISTIAN TIENE HORA desocupada para dar clase o conversación. Inglés o francés. Prepara alumnos exámenes Línea 852 esquina a 4 F-5960.

INGLES, FRANCES, INSTRUCTOR graduado escuelas Estados Unidos y Francia, 15 años residencia y práctica en cada país. Clases a domicilio o mi casa principiantes o adelantados. Telf. M-1303.

SUSCRIBASE Y ANUNCIESE EN EL «DIARIO DE LA MARINA»

ENSEÑANZAS

75 PROFESORAS-PROFESORES

INGLES, TAQUIGRAFIA, (INGLE y española) Teneduría, Cálculo Mercantil, Aritmética, Algebra, Ortografía y Mecanografía, $5.00 mensual a domicilio. $3.00 en su casa. Calle 166, altos, profesor Heitzman. Teléfono A5-1822 Clases individuales.

CLASES DE MATEMATICAS, ARIT- mética, Algebra, geometría, trigonometría, Ingreso al Instituto, Escuelas, Universidad. Ingenieros, Optometría, Cadetes Naval, Clases domicilio. Basarrate 66 (altos). Teléfono U-1202.

TOMASIN, BAILES

Modernos salón, 10 años práctica enseño Son Rumba, Vals, Blues, Tango, Seriedad, garantía. Voy domicilio. Clases privadas, colectivas San Nicolás 1008 esquina Gloria, 2 a 10

GARANTIZO USTED HABLARA IN- glés pronto Clases individuales gramática, lectura, dictado comercial. Especialidad para sostener conversaciones. Prepara para viajes y exámenes. Competente profesora americana. Campanario 454. altos.

PROFESORA DE INGLES, AMERI- cana, clases colectivas e individuales, a niños y mayores, conversación de 10 a 12 a. m. Empezará dar clases desde el 1o. de Julio en D-Strampes 251 entre Santa Catalina y Milagros. Santos Suárez.

INGLES

HAVANA BUSINESS ACADEMY

Desde lo más elemental hasta lo más adelantado, enseñamos en nuestros 50 cursos diarios. Sistema seguro, rápido e interesante, al alcance de todos. Profesorados americanos. **Línea 357 Telf. F-3043, Sucursal Neptuno y Amistad. Telf. A-6602**

PIANO, SOLFEO, GUITARRA, VIO- lín, mandolina, armonía, declamación, bailes $3.00. Profesorado competentísimo. Sistema rápido, fácil. Pleno al mes. Exámenes. Vamos domicilio. Informes: Lunes y jueves. San Rafael 473. Telf. FO-3297.

CATEDRATICO DE INSTITUTO DA Esapaña, da clases de Alemán, Italiano y Griego; preparatoria Ingreso a los distintos Centros de Enseñanza repaso asignaturas del Bachillerato. Profesor Pedro Anton, Sol Nro 11 Teléfono M-4812

OBSEQUIO DE LA ACADEMIA DE COMERCIO LUIS B. CORRALES

Establecida en 1889. Enviando $1 en sellos recibirán mi Aritmética Mercantil y por $0.25 más mi «Ortografía en el Bolsillo», acabada de publicar. Enseñamos Teneduría de Libros, Taquigrafía e Inglés. La Mecanografía $1.00 mensual. Nuestros títulos son los más solicitados. Lealtad 567 entre Salud y Dragones Telf. A5-1632.

76 COLEGIOS

PUPILOS DESDE SEIS PESOS

Ambos sexos. Alimentación abundante y nutritiva. Vigilancia y moralidad. Taquigrafía, teneduría, cálculos, mecanografía, inglés, francés. Compostela 706 esquina a Acosta Colegio Cuba.

ESTUDIE POR CORREO

La Academia «Rabiña», en Neptuno 414, esq. a Manrique, (altos). M-7849 tiene organizado clases por Correspondencia desde hace años habiendo prestado gran beneficio a aquéllos que tienen deseo de prosperar. Estudie las asignaturas siguientes: Taquigrafía, Mecanografía, Teneduría, Cálculos Mercantiles, Gramática, Ortografía, Procurador, Química Industrial, Inglés, Francés, etc. Informes: **Academia «Rabiña», Neptuno 414, esquina a Manrique, Teléfono M-7849.**

«SAN ELOY»

Colegio y Academia Fundado en 1907, Primera y Segunda Enseñanza Preparatoria, Bachillerato, Comercio, Idiomas, Cultura Física, Cursos Preparatorios especiales. Admitimos pupilos y medios pupilos y externos. Quinta Menocal, Samá 31 Marianao FO-7462, Pida prospectos.

GREGG ACADEMY AND

BUSINESS COLLEGE. Manzana de Gómez 514, Habana. Teléfono A-6... Michael Richardson, director. CURSO SECRETARIAL EN INGLES Y ESPAÑOL. Taquigrafía Gregg. Mecanografía Gregg. Teneduría de Libros. Aritmética. Ortografía. Caligrafía. Inglés. Dictado práctico de máquinas de sumar. Práctica de Oficina. También idiomas. Comercio en general y todas las preparatorias.

GRAN COLEGIO ACADEMIA «LA Confederación Americana». San Lázaro 607. altos. Inauguración 10 de Junio. Los primeros alumnos que lleguen con este anuncio tendrán concesiones gratuitas.

77 ACADEMIAS

ACADEMIA DE IDIOMAS ROBERTS. Malecón 153. Teléf. M-2124 ¿Desea usted aprender inglés? Compre el método Robert. Se recomienda por sí sólo Distinción, eficiencia, garantía. Cuarta edición, $2.00.

ACADEMIA RABINA

Neptuno 414(altos) esquina a Manrique. Teléf. M-7849. Ingreso a la Escuela de Ciencias Comerciales de la Universidad.

Clases individuales: Francés, Inglés y Teneduría. Taquigrafía. Correspondencia y Aritmética Comercial. También Clases por Correspondencia. Ingreso en Escuelas de Ingenieros, Arquitectos y Comercio. Servicio de Omnibus y de internos. Pida prospectos. Expedimos títulos y proveemos de empleo a nuestros graduados.

CURSILLO DE VERANO

INGRESO Y REPASO DE TODAS LAS ASIGNATURAS DEL BACHILLERATO. CIENCIAS COMERCIALES, OPTOMETRIA, COMERCIO. NORMALES TECNICAS INDUSTRIALES Y PEDAGOGIA

Se repasan los programas de todos los institutos y Universidad. Taquigrafía, Mecanografía, Teneduría, Inglés, Ortografía. También de primera enseñanza en edificio aparte. Cuotas módicas. **Clases diurnas y nocturnas. ACADEMIA «BRAVO», Neptuno y Lucena. Teléfono U-2627.**

ACADEMIA MEDINA

APODACA 106

Preparatoria, Instituto, E. de Comercio Taquigrafía, «Pitman» y «Gregg». Contabilidad, mecanografía, Inglés. Francés, módicos honorarios. Clases insuperables. Mañana, tarde y noche.

FOLLETIN 81

LO QUE EL VIENTO SE LLEVA

Por MARGARET MITCHELL

PRIMERA PARTE

lado, aterrado conejo, los ojos agrandados por el terror, succionándose el pulgar e hipando. Hubo un momento en que Scarlett lo vió y le gritó agudamente: «anda a jugar al patio de adentro Wade Hamton». Pero estaba demasiado aterrado, demasiado fascinado por la loca escena que presenciaba para obedecer.

El césped estaba cubierto de hombres postrados, demasiado cansados para caminar más, demasiado debilitados por las heridas para moverse. A ésto, el tío Peter los cargaba al carruaje y los conducía al Hospital, haciendo viaje tras viaje, hasta que el viejo caballo estuvo echando espuma. Las señoras Meade y Merriwether enviaron sus carruajes y ellas también, transportaban, crujiendo los muelles bajo el peso de los heridos.

Más tarde, en la larga cálida penumbra del verano, las ambulancias recorrían el camino que llegaba al campo de batalla, lo mismo que llegaba al campo de batalla, lo mismo que los vagones del Comisariato, cubiertos de fangoso cotensio. Después llegaban carros rurales, tirados por bueyes y hasta los carruajes privados bajo el comando del cuerpo médico. Pasaron junto a la casa de la tía Pitty, traqueteando por el pesado camino, atestados de heridos y moribundos, dejando chorros de sangre sobre el rojo polvo. A la vista de las mujeres con baldes y jarros, los conductores hacían alto y estallaba el coro de gritos y de murmullos»:

«¡Agua!».

Scarlett les sostenía las cabezas para que los resecos labios pudieran beber, vertía baldes de agua sobre los polvorientos y febriles cuerpos y en las heridas abiertas, a fin de que los hombres pudieran gozar un breve momento de alivio. Caminaba de puntillas en busca de los aguadores; a los cocheros de ambulancia y a todos les preguntaba, con el corazón en la garganta: «¿Qué noticias, qué noticias?».

De todos venía la respuesta. «No se sabe con seguridad, señora, es muy pronto para decir». Llegó la noche que estuvo sofocante. El aire no se movía y las antorchas que los sostenían hacían más cálido el aire, el polvo llenaba las fosas nasales de Scarlett y les secaba los labios. Su vestido limpio y almidonado en la mañana, presentaba manchones de sangre, suciedad y sudor. Entonces, esto era lo que Ashley había querido dar a entender cuando escribió que la guerra no era la gloria sino la suciedad y la miseria.

El cansancio daba un aire de irrealidad y pesadilla al total de la escena. No podía ser real,—o si era real— entonces el mundo había enloquecido, si no ¿por qué iba a estar ella aquí, en el tranquilo primer patio de la casa de la tía Pitty, entre agitadas luces, vertiendo agua sobre galanes moribundos? Porque tantos de ellos eran sus galanes y se esforzaban en reir cuando la veían. Había tantos hombres agitándose a lo largo de este obscuro, polvoriento camino, a los que ella conocía también, tantos hombres que morían aquí ante sus ojos, rodeados por mosquitos y zancudos que revoleteaban por sus ensangrentadas caras, hombres con quienes había bailado y reído, para los que había tocado música y entonado canciones y a quienes había alentado, reconfortado y amado un poco.

Encantró a Carey Ashburn en la capa de heridos más baja de un carro de heridos, apenas le quedaban restos de vida después de recibir una herida de bala en la cabeza. Pero no podía ella sacarlo sin mortificar a otros seis heridos, de modo que lo dejó ir al Hospital. Más tarde oyó decir que había muerto antes que lo viera el doctor y que lo sepultaron en cualquier parte, nadie supo con seguridad. Tantos hombres habían sido sepultados en aquel mes en Oakland. Melania deploró profundamente no haber recogido un rizo de cabellos de él, de Carey, para enviarlo a su madre que estaba en Alabama.

Cuando la cálida noche lo cubrió todo y sentían dolor en la cintura y en las rodillas, rendidas de cansancio, Scarlett y Pitty, gritaban a cada hombre que llegaba: «¿qué noticias, qué noticias?».

Y cuando las largas horas transcurrieron, tuvieron su respuesta, una respuesta que las hacía blanquear y mirarse unas a las otras en los ojos. «Estamos retrocediendo. Tenemos que batirnos en retirada». «Nos superan por millares. Los yanquis han cortado el paso a la caballería Wheeler cerca de Dacatur. Hemos tenido que reforzarlos». «Nuestros muchachos estarán pronto en la ciudad».

Scarlett y Pitty se estrujaron las manos una a la otra para darse aliento.

«Entonces... ¿ya vienen los yanquis?».

«Si patronas, vienen pronto, pero no hay que tenerles miedo».

«No tiemblen, niñas, no pueden tomar Atlanta. «No, patrona, hemos hecho millones de millas de trincheras alrededor de la ciudad»» «Al mismo Joe lo he oído decir: «Puedo sostenerme en Atlanta para siempre». Pero el viejo Joe ya no nos engaña. Ahora es...» «¡Calla la boca tonto! ¿Quieres asustar a las damas?» «Los yanquis nunca tomarán esta plaza, patrona». «¿Pero por qué no se van ustedes a Macon o a otro sitio más seguro? ¿No tienen parientes allí? «Los yanquis no van a tomar Atlanta nunca, pero sin embargo sería bueno para las damas que se vayan allí mientras lo intenten». «Van a ver muchas explosiones».

Bajo una cálida lluvia que cayó al día siguiente, el ejército vencido se volcó en Atlanta por millares, exhaustos con el hambre y el cansancio, deprimido por sesenta y seis días de retirada y de batalla, los caballos escuálidos y hambrientos, los cañones y arcones tirados con alambre y trozos de soga y de crudo. Pero no llegaron como una ralea desordenada. a la desbandada. Marchaban en formación, marciales a pesar de sus harapos, las rojas banderas de combate desplegada bajo la lluvia. Habían aprendido a retirarse bajo el comando del Viejo Joe que había hecho de la retirada un elemento de estrategia tan útil como la ofensiva. Desfilaron barbados, desaseados, a lo largo de la calle Peachtree entonando «¡My Maryland!» y toda la ciudad vino a aclamarlos. En la victoria o en la derrota eran sus muchachos.

La milicia del Estado que tan poco tiempo antes había salido, esplendorosa en los nuevos uniformes, apenas se distinguía de las tropas regulares, tal era la suciedad y desaliño en que estaban. Tenía una nueva expresión en sus ojos. Los tres años que se habían pasado dando disculpas, explicando por qué no estaban en el frente, quedaron por debajo de ellos. Habían significado ellos la seguridad detrás de las líneas en los rigores del combate. Muchos de ellos ya habían cambiado su fácil vivir por la dura muerte. Ahora eran veteranos ya, veteranos de corto servicio, pero de todos modos veteranos y se habían portado bien. Buscaban las caras de los amigos entre la multitud y los miraban orgullosamente, desafiantes. Podían mantener en alto la cabeza.

Los ancianos y muchachos de la Guardia Urbana pasaron, los barbagrises tan cansados que apenas movían los pies, los muchachos llevaban en el semblante la expresión de niños cansados, enfrentados prematuramente a los problemas de los adultos. Scarlett alcanzó a ver a Phil Mead y apenas lo reconoció, tan negra estaba su cara con la pólvora y el barro, tan tensa con el esfuerzo y el cansancio. El tío Henry pasó cojeando, sin sombrero bajo la lluvia, con un trozo de hule viejo como poncho. El abuelo Merriwether iba en un carro de cañón, los desnudos pies envueltos en tiras, pero por mucho que buscó, no pudo encontrar a John Wildes.

Los veteranos de Johnston, sin embargo, pasaron con el incansable, despreocupado paso con que habían caminado tres años y todavía tenían energía para sonreir y hacer saludos a las chicas bonitas y para dirigir cuchufletas a los hombres que no vestían uniforme. Pasaban en dirección a las trincheras que rodeaban la ciudad—no eran surcos superficiales, cavados a prisa, sino excavaciones hasta la altura del pecho, reforzadas con sacos de arena y apuntaladas con barrotes. Milla tras milla las trincheras hacían círculo a la ciudad, rojas zanjas con rojas trincheras por delante, esperando a los hombres que debían llenarlas.

La multitud aclamó a las tropas como lo hubiera hecho en la victoria. En todos los corazones había miedo, pero ahora que conocían la verdad, ahora no había ocurrido lo peor, ahora que tenían la guerra en el patio, sobrevino un cambio en la ciudad. Ya no había pánico ni histeria. Lo que yacía en los corazones no aparecía en las caras. Todo el mundo se mostraba alegre aunque la alegría fuera forzada. Todo el mundo trataba de ser valiente, mostrando confiados rostros a las tropas. Todo el mundo repetía lo que el Viejo Joe había dicho, poco antes de ser relevado del comando: «puedo retener Atlanta toda la vida».

Ahora que Hood tuvo que retirarse, un gran número deseaba, aunándose a los soldados, que el Viejo Joe regresara porque la confianza renacía repitiendo lo que aquél había dicho: «Puedo retener Atlanta toda la vida».

Pero los yanquis regresaban por mar, del general Johnston. Atacaban a los yanquis por el este, los atacaba por el oeste. Sherman iba rodeando la ciudad como atleta que busca un nuevo punto de ataque en el cuerpo del adversario, y Hood no se quedaba detrás de sus trincheras espe-

M.E.C.D. 2016

DE SANTIAGO DE LAS VEGAS

Como se esperaba, resultó la inauguración de la Cocina Gratuita «Mariano Monteresi», brillantísima, que no hay palabras con que describir. Se llevaba a cabo en la mañana del pasado domingo día 9 ante una nutrida y selecta concurrencia.

A las diez de la mañana se reunieron en el Templo de las Logias «Abnegación Número 5» y «Optimismo Número 10» de la «Orden Caballero de la Luz» Inc., las autoridades civiles y militares, representaciones de todas las sociedades locales y demás instituciones, los periodistas, miembros de las citadas Logias y representaciones de las Logias de la Provincia, así como un numeroso público; también se encontraban allí los setenta niños de la Cocina Gratuita «Arturo Cunill» de Bejucal que en un acto de confraternidad se confundían con sus compañeros de esta ciudad, que debido a un gesto altruista de las logias de referencia de esta localidad, desde el domingo tienen el almuerzo y la comida seguro. Allí se encontraba también la Banda Municipal que dirige el profesor Edmundo Escalante.

A las once de la mañana salió toda la comitiva con la Banda rumbo al Parque Martí, para depositar ante el busto del Apóstol una bella ofrenda floral, haciendo uso de la palabra en este lugar el señor Ramón Arco, secretario de la Junta de Educación y miembro de la Logia. Después continuamos al Parque «Juan Delgado», viejo guerrero santiaguero que supo dar su vida por la libertad de Cuba, aquí también después de haberse colocado la ofrenda floral usó de la palabra el profesor señor Arce con bellas frases, y trasladándose después otra ofrenda ante el busto del señor José Alberto de la Luz, en el parque de su nombre que se encuentra al lado de la Iglesia Parroquial, hombre éste que supo en todos los momentos luchar por el mejoramiento de Santiago, a él debemos hoy tener uno de los mejores Acueductos de la República, y que por cosas del destino ha perdido hasta su nombre, aquí hizo uso de la palabra el compañero Alfredo Díaz.

Una vez cumplido con estos deberes patrióticos, nos trasladamos al local donde funciona la Cocina Gratuita en las calles 8 y 11, la cual se encontraba colmada de público, allí tomaron asiento en amplias mesas elegantemente adornadas, más de cien niños entre los de Bejucal y los locales.

Seguidamente la Banda Municipal, ejecutó el Himno Nacional, y después el señor Miguel Llanes, Presidente del Comité de la Cocina, abrió el acto con bellas palabras dando a conocer cómo habían sido una realidad sus ideas en beneficio de la niñez y dando las gracias a todos los presentes.

Seguidamente usó de la palabra el señor Valdés Oller, de la Logia «Armando Figueredo Socarrás» de Bejucal, quien felicitó a los organizadores de los niños pobres, después el señor Raúl Martínez, iniciador de la Cocina de Bejucal, con bellas palabras dió a conocer la labor que Bejucal realizaba con esta obra y las ingratitudes que se reciben, y diciendo que Santiago tenía un campo más propicio para el mayor éxito de esta obra. Después el señor Lázaro Ferrás, miembro prominente de la Logia y primer Presidente de la Cocina, usó de la palabra emocionado, entre otras cosas dijo: Es difícil que las palabras, por muy elocuentes que éstas sean, puedan expresar con toda exactitud las grandes y profundas emociones del corazón, y son de emoción estos momentos, porque estas demostraciones de entusiasmo y regocijo producidas por la satisfacción que se experimenta cuando se tiene la convicción que se está cumpliendo con el deber, llevan aparejadas un hondo sentimiento de dolor y pena si se tiene conciencia de las causas que las motivan, mejor sería señores, que no se confrontaran nunca circunstancias dolorosas que dieran oportunidad para que los pueblos demostraran su buena disposición para enjugar lágrimas, restañar heridas y remediar miserias.

Pero como es cosa imposible que la felicidad, el bienestar y la dicha sean patrimonio de todos los humanos, es necesario que se propicien obras como ésta que hemos emprendido en que se manifiestan los sentimientos caritativos, altruistas y bondadosos de todo ser humano, y por eso han hecho las logias «Abnegación Número 5 y «Optimismo Número 10» de la «Orden Caballero de la Luz» Inc., sin detenerse a pensar en la magnitud del empeño y lo grande del sacrificio, estableciendo la Cocina Gratuita «Mariano Monteresi» para alimentar a tantos niños pobres y desvalido que sufren el fatal desequilibrio que abruma a la Humanidad.

José de la Luz y Caballero dijo: Que aunque no son todos los buenos, no son tantos los malos como vulgarmente se cree y éste aserto de nuestro sabio Maestro se ha puesto plenamente de manifiesto en nuestro pueblo. Siguió diciendo que no se oculta la dura y ardua tarea que echamos sobre nuestros hombros, pero no dudamos del éxito porque, no estamos solos, estamos recibiendo la cooperación de todos los elementos, autoridades, comercio, instituciones, obreros, prensa y pueblo en general; a cada paso se reciben aportes valiosos como el que nos brinda el propietario de los cigarros «El Tesoro», señor Suárez, quien nos ofrece el diez por ciento de la venta bruta en el término para contribuír a esta bella obra, dando con ello una oportunidad para que ningún vecino quede sin contribuir al sostenimiento de la cocina, tenemos, pues inquebrantable fe en que hemos de salir airosos en este plausible empeño, que no será ya la obra de las citadas Logias, sino que será la obra de todos los santiagueros.

Después mientras los niños disfrutaban del suculento almuerzo la comitiva se dirigió nuevamente al local de la Logia, donde se ofreció un rico buffett, haciendo uso de la palabra en este lugar, el Luminar Amado Paseiro, José Ramón Pita, Lázaro Ferras, Caridad Montano, Valdés Oller, Raúl Martínez, Teniente de la Policía Buenaventura Canales, Miguel Llanes y el que suscribe en nombre de la Asociación de Corresponsales y Prensa Local de esta Ciudad.

La cocina es atendida por los señores Oscar Tuero, que funge de cocinero y jefe y de ayudantes, Miguel Trujillo, Julio Guerrero y Orlando Muñoz, y las mesas son servidas por miembros de las Logias Abnegación y Optimismo Número 10, en la actualidad se está dando de comer a cuarenta niños pobres y debido a la cooperación que se veine brindando a la misma podemos asegurar que antes de finalizar el mes habrá ya cien niños recibiendo alimentos en este lugar. Sólo nos resta felicitar al Comité que ha llevado a feliz realización esta bella obra, y nos ofrecemos con nuestra humilde ayuda para lo que sea necesario.

Manuel Perera
Corresponsal.

CIDRA SOCIAL

Onomástico

En pasados días celebró su fiesta onomástica, una amiguita del cronista. Me refiero a la espiritual señorita Colina Falcón. Por tal motivo fueron infinitas las felicitaciones y congratulaciones que recibió en su día la señorita Falcón, de sus amiguitas y amigos que llenaron su residencia, para testimoniarle de esa manera, sus verdaderos afectos.

Felicidades y un mundo lleno de venturas le deseamos.

Bautizo

El domingo último recibió las aguas bautismales en la parroquia de este pueblo, ante el Reverendo Padre Viera, el precioso niñito Deomedes Sosa, hijo de los esposos Sosa-Falcón, siendo sus padrinos, Miguel Falcón y Colina Falcón, en la residencia del señor Luis Cruz y señora Generosa Falcón.

Hacemos votos por su dicha.

Graduada

Una alegre noticia me llega al tiempo de redactar esta crónica, la cual reseñó con verdadero júbilo, y es que, una amiguita a la que apreciamos mucho, se graduó en los últimos exámenes con notas brillantísimas, en la Escuela del Hogar de la capital de la República, es ella, la linda y sugestiva señorita Rosina Ruiz, hija amantísima del señor Ricardo Ruiz, segundo administrador del central «Vertientes» (Camagüey) y señora Manuela Rodríguez.

Hasta ella, queremos hacer llegar nuestras felicitaciones.

Marcelo Caraballo,
Corresponsal.

ECOS DE BAINOA

Anoche, después de su visita al vecino pueblo de Caraballo, para inspeccionar el comienzo de las obras de reparación de la carretera que une a este pueblo con San Antonio de Río Blanco, nuestro Gobernador Provincial, Dr. Adelardo Valdés Astolfi, nos honró con su visita a este poblado de Bainoa, cuya visita despertó una inmensa alegría en este pueblo, ya que nuestra primera autoridad provincial prometió a una comisión de personas destacadas que lo entrevistó, el arreglo de la calle Céspedes, nuestra principal calle, que actualmente se encuentra en un estado deplorable.

Una nutrida comisión visitó a este corresponsal, a fin de que por medio de ALERTA!, haga llegar al doctor Valdés Astolfi su agradecimiento a nombre de este pueblo por la amable acogida que prestó a la petición que le hicieron, al cual con todo entusiasmo me uno.

Juana María RIVAS,
Corresponsal.

SOCIALES DE AMARILLAS

Simpática boda

Llegó hasta mi, en su oportunidad, una elegante tarjeta invitación para una distinguida boda que celebrada fué en un marco de suntuosidad y distinción en la Iglesia Parroquial de Santa Cruz del Norte.

Dice así la invitación: «Juan Lao y Juana Ley tienen el honor de invitar a usted al matrimonio de su hija Juana con el señor Miguel Ung. José Ung tiene el honor de invitar a usted al matrimonio de su hijo Miguel con la señorita Juana Lau que se efectuará el 25 de mayo a las 7 p. m., en la Parroquia de Santa Cruz del Norte.»

La gentil fiancée y sus distinguidos padres residieron muchos años en este pueblo donde disfrutan de afectos y consideraciones, pero mi ausencia en la Capital me privó de hacerme eco de tan simpáticos esponsales, con anterioridad.

Infinitas venturas en su nuevo estado deseo a los jóvenes esposos.

Otras bodas

Para otras bodas, celebradas en días pasados, suntuosas y elegantes, fuí también invitada. La primera efectuada en nuestra Iglesia Parroquial fué presenciada por una selecta y numerosa concurrencia por la simpatía y afecto con que cuentan los contrayentes: eran éstos la gentil y muy linda señorita Zoila Sánchez, gala de nuestros salones elegantes y el distinguido joven Oscar Sánchez Barroso, muy apreciado hombre de negocios.

Después de pasar los primeros días de casados en la ciudad de Cienfuegos, han regresado al vecino pueblo de Calimete, donde en elegante y confortable residencia han instalado su nido de amor.

Dichas y felicidades eternas deseo a la gentil parejita que ha convertido en realidad sus dorados sueños de amor.

La otra boda, de una pareja gentil y muy simpática, fué efectuada en la residencia de la novia: la graciosa y bella señorita Basilisa Daniel, que unió los destinos de su vida, a un joven correcto y meritísimo, el señor Francisco Sepúlveda, apreciable comerciante de Aguada de Pasajeros.

Terminada la boda y en el más feliz de los viajes partieron rumbo a la Capital y a su regreso fijarán su residencia en el vecino pueblo de Aguada de Pasajeros, hasta donde hago llegar los votos más sinceros por que en el sendero de sus vidas les acompañe siempre la felicidad que hoy disfrutan en la gloria y ventura de su amor.

Felicidad de un hogar

Glorias y alegrías sonríen en un feliz hogar de este pueblo: el del distinguido caballero y muy apreciable amigo Ladislao Urra y su bella y elegante esposa Estela Fernández.

Besan complacidos con la más dulce ternura a un angelical bebito, que felizmente vió la luz primera en la Capital, la semana pasada.

Del goce de esos padres participan su abuelita, nuestra distinguida amiga Dolores Fernández, y sus jóvenes tías, encantadas con el primer sobrino. Inmensa su alegría.

Felicito cumplidamente a tan venturosos papás deseando al encantador baby una vida plena de dichas.

Simpático bautizo

El pasado día cinco, en la Iglesia Parroquial de Cárdenas recibió las regeneradoras aguas bautismales un lindísimo niño, al que se le impusieron los nombres de Arturo Renato, hijito adorable de los estimados esposos Arturo Rodríguez y Adelaida Cepero, y que con sus graciosos hermanitos Reinol y René forma la trilogía encantadora y sugestiva de tan feliz hogar.

Fué apadrinado el lindo neófito por sus queridos tíos: la bella y graciosa jovencita Zoila Cepero y el joven Limbano Cepero.

Como souvenir de tan simpático acto he recibido una elegante y fina cartulina, y estoy muy agradecida a tan señalada atención.

Vayan aquí mis votos expresivos por la ventura eterna del nuevo cristianito y porque la felicidad tenga siempre, como hoy, su trono en tan prestigioso hogar.

San Antonio

En la gran festividad que el día 13 celebra nuestra Iglesia, la del milagroso San Antonio celebró su santo la joven y bella señora Aquilina Sardiñas, gentil esposa del doctor Pedro P. Arrieta, el cual es candidato de triunfo a la Alcaldía de Perico.

También celebró su onomástico en tan señalado día la distinguida señora María Antonia Guzmán, joven esposa del señor Filomeno Sánchez.

Entre los caballeros, a los que hago llegar mi cordial saludo están los señores Antonio Silvestre, Antonio Campillo, Antonio González, Antonio Sardiñas, Antonio Alvarez, Antonio Fernández, Antonio Pérez, Antonio de Armas, Antonio Gómez, culto periodista, director de «El Nacionalista» de Güines, el doctor Antonio Sotolongo y el Pbro. Antonio Manzano, párroco de Jovellanos que por algún tiempo desempeñó esta Parroquia, conquistando sinceros afectos.

Para todos, felicidades.

Gran duelo para esta sociedad

El pasado viernes, en la residencia de sus hijos en la Capital, dejó de existir el respetable caballero y muy querido convecino don Javier Alvarez, jefe de una antigua y prestigiosa familia que cuenta con arraigados afectos en esta sociedad.

Ley inexorable la de la muerte que así nos arrebata personas buenas y útiles a la sociedad, negándose el alma entristecida a creer tan dura realidad.

Sólo unos días de enfermedad nos lleva a la tumba a un amigo bondadoso y servicial, ciudadano intachable, caballero excelente, sencillo y modesto, querido por todos. Dedicó su existencia al trabajo y a los negocios, siendo admirado por su laboriosidad, por su honradez y por su hombría de bien.

Sus familiares no omitieron esfuerzo ni se dejó de apelar a cuanto la prescripción facultativa creyó oportuno para vencer la terrible enfermedad, y así desde el primer momento fué trasladado a la Clínica Cardona de la Capital, realizando la Ciencia, dignamente representada por talentosos médicos y eminentes cirujanos los más titánicos esfuerzos para quitarle su presa a la Parca impía, resultando todo inútil, todo estéril ante los designios del destino inexorable.

La muerte de don Javier constituye un hondo duelo para nuestra sociedad y deja sumida en el más hondo desconsuelo y el pesar más intenso a su atribulada viuda y sus afligidos hijos, y esta cronista que contaba con su buena amistad quiere por medio de esta nota necrológica que dicta el dolor y el pesar más profundo, rendir al llorado amigo el cordial homenaje de mi devoción a su valiosa existencia y de respeto a su lamentable desaparición.

Elevo una fervorosa plegaria al Ser Supremo para que acoja en su Santo Reino el alma noble del desaparecido y dé resignación cristiana a su desconsolada viuda, sus atribulados hijos, hermanos y demás familiares que sufren tan inmensa aflicción y sírvales de lenitivo a su pena el saber que todo este pueblo participa de su pena y se encuentra conmovido ante tan irreparable pérdida.

¡Descanse en paz el inolvidable don Javier!

Dra. América A. López,
Corresponsal Cronista.

NOTAS DE GUANE

Una gran pérdida

¡Ha caído un tronco! Don Cándido Parra ha fallecido. Su muerte nos sorprendió por que apesar de estar enfermo no creíamos nos abandonara tan pronto.

Todo fué inútil, la ciencia y los solícitos cuidados de sus familiares.

Don Cándido, fué una personalidad pinareña de todos los tiempos, distinguido por su competencia en los negocios tabacaleros, de una honradez a prueba y gran amor al prójimo. Muy pocos quedan de la condición del desaparecido. ¡Gran consecuente en sus ideas!

Su familia lo llora sin consuelo, su compañera de cincuenta y siete años de casados la bondadosa y respetable señora Blanca Adán, sus inconsolables hijas, Blanca Rosa, María Cristina, Cándida Rosa e Isabel, sus nietas las señoritas María, Gladys, Noely, Silenia y Lidia Sánchez Parra, Mirka, Gisela, Alda, Walkiria y Leonardito Ramos Parra, sus hijos políticos, Leonardo Rafael y Francisco Sánchez, sus hermanas Rosa y Mercedes Parra, sus sobrinas Lucía Masens de Campos y Mercedita Lamar Parra.

Su entierro fué una manifestación de duelo.

Fué acompañado por la Santa Cruz y el Padre Trini hasta el Cementerio, rezándole varios responsos. Don Cándido era un verdadero cristiano.

Muchas ofrendas.

La familia Parra da las más expresivas gracias a todos sus amigos que en horas tan tristes le han testimoniado su afecto con sus mensajes y presencia en el dolor que les agobia.

Reciba toda la familia mi más sentido pésame con especialidad mi distinguida compañera en el DIARIO DE LA MARINA la señorita María Cristina Parra, Cronista Social en Guane.

El señor lo tenga en su seno son mis deseos por el eterno descanso de quien fué tan caballero y hombre de bien.

Juan F. Fábregas.
Corresponsal.

BAYAMESAS

Historia de Bayamo

Junio 13 de 1873. Con motivo del incidente habido entre el mayor general Francisco Vicente Aguilera y Tamayo, vice-Presidente de la República y encargado interino de la agencia de New York, y el general Bernabé Varona, en que este último insultó y agredió al primero en la propia habitación de Aguilera al no poder conseguir sus propósitos de ser ayudado monetariamente por los exhaustos que se encontraban los fondos de la revolución; el hijo del mayor general, Eladio, joven de 24 años, enterado del suceso, algún tiempo después al enfrentarse con el injuriador de su padre lo agravia públicamente, motivo este para que el día de esta fecha recibiera en su casa, estando ausente su padre en Londres, la visita de los doctores Francisco Argilagos (padre de la gentil dama Flora Argilago de Sigas, distinguida señora que reside entre nosotros) y Adolfo Varona que en representación del general Bernabé Varona venían a pedir una satisfacción al joven Aguilera. Dichos doctores son atendidos por Manuel Anastasio, tío de Eladio, el cual pide sea pospuesto el asunto hasta que Aguilera regrese de Inglaterra, alegando para ello que Eladio es menor de edad, y que entonces se le daría la correspondiente satisfacción.

San Antonio de Padua

Al señalar la iglesia católica esa festividad estuvieron de días un grupo muy numeroso de damas y caballeros de nuestra sociedad, a los que paso inmediatamente a mencionar comenzando por la afable señora Antonia Aguilera de Calás, para la que hubo muchas felicitaciones.

La viuda de Alvi, señora Amparada Leyva, que se encuentra de temporada en la hermosa ciudad de Sagua la Grande, hasta donde, aunque pasado el día, le hago llegar nuestra felicitación más sincera.

La gentil señora Toñica Salvador, esposa del doctor Julián Tablada García, dinámico presidente del Rotary Club de Bayamo.

Una dama tan prestigiosa como Antonia Molina y Caragol, amante esposa del ingeniero Augusto Reig Valerino, y su hija, la encantadora señorita María Antonia Reig, que se encuentra en la capital de Oriente, hasta donde le hacemos llegar nuestro saludo.

La muy bella y joven señora Ñica García de Sabater, que tanto brilla en nuestro gran mundo; María Antonia Serrano de Reyes; la afable señora Antonia Arias Barzaga; Antonia López de Almirall; la bondadosa y muy amable señora María Antonia de la Torre de González Longoria, que se vió muy congratulada y la joven señora Ñica Badín de Morell.

Señoritas: La gentilísima Toñica Tavell Sabater, que de tantas simpatías cuenta en nuestra buena sociedad, así como su hermana María Antonieta que reside en la hermosa ciudad de Manzanillo.

La delicada y hechicera damita Cusa Rebozo Vilalta; la linda y tierna Ñica Estrada León y la grácil «jeune-fille» María Antonia Rosete Costa.

Entre los caballeros: Don Antonio Queijo Rondón, respetable ancianito de los más antiguos miembros de la colonia española bayamesa; el doctor Antonio Quintero Madrigal, farmacéutico muy conocido en nuestra sociedad, y su simpático hijo «Doyo» Quintero Fernández; Antonio Gómez Sánchez y Don Antonio Vallés Vallés, dos destacados políticos; Antonio Fadhel y Antonio Balín.

El cordial señor Antonio Hernández Chica; el señor Rogert A. Queralt Zárate, del alto comercio local y los señores Ñico Gutiérrez Ramírez; Antonio Pressa Fernández; Antonio Miniet Tornés y Antonio Baltre Pérez.

El joven y prestigioso comerciante de Guisa, señor Antonio Sol Valdés, que recibió infinidad de felicitaciones de sus muchas amistades.

Jóvenes: José Antonio Díaz Miyares, competente empleado del Banco Canadá, que recibió muchas congratulaciones; el cordial Ñico García Carrasco, apto empleado de la Compañía Nacional de Alimentos; Chichito Miniet Fernández, estudiante del Instituto manzanillero, Tony Fadhel Catasús, que reside con sus padres en Santiago de Cuba; Antonio Iglesias Cerco y los jovencitos: Ñiquito Gutiérrez Palacios; Antonio Ramírez Camps; Antonio Eguilior Nogueiras y el niño Tony Baltre Selva.

Aunque pasada la festividad, muchas felicitaciones para todos.

LAS FIESTAS DE SAN ANTONIO

Con gran reverencia y pompa se acaban de celebrar los festejos religiosos en honor de San Antonio, que han sido patrocinadas por las Damas Antonianas, de la que es presidenta la interesante señorita Paulina Nápoles Pastor, y de la que son secretaria y tesorera respectivamente las señoritas Elia Estrada y Emma Carballo.

En el histórico y soberbio templo de San Salvador, testigo centenario de un ayer pletórico de glorias, hubo de celebrarse esa misma mañana, a las ocho, misa solemne a toda orquesta, con sermón y comunión general para todos los socios de la Pía Unión, Juventud Antoniana y demás personas. Fueron repartidos los panecillos de San Antonio y un recordatorio.

Esta fiesta en honor del Gran Taumaturgo comenzaron el día 11.

Temporadistas

Se encuentran desde hace algunos días en su finca «Las Delicias», enclavada en Cauto del Paso, los distinguidos esposos señor Rafael Fernández de Castro y Unruh y la elegante y bella señora María Dolores Fuentes, que en unión de sus hijos pasarán todo el verano en su «country-house».

Una estancia muy agradable le deseamos a tan prestigiosa familia en su temporada veraniega.

Comida elegante

Teniendo por escenario el amplio «dining-room» del hotel «Telégrafos» efectuaron en ocasión de celebrar el tercer aniversario de su fundación una gran comida con asistencia de damas, el prestigioso Club de Leones, que en esa noche también celebró elecciones para cambiar su mesa de gobierno que se encuentra presidida por el renombrado médico doctor León F. Hirzel Pastrana, gloria de la cirugía nacional.

Fué invitado de honor de esta elegante comida, el famoso escritor don Eduardo Zamacois, figura gigantesca de las letras hispanas, que nacido en medio de la exhuberante vegetación criolla, cultivó su intelecto en la Madre Patria, en la sin par Andalucía.

También asistió a este ágape, invitada por el Club la conocida bailarina de danzas españolas «Ojos Negros».

Eran los comensales: Doctor León F. Hirzel Pastrana, su esposa, señora Dora Ledón de Hirzel Pastrana, y sus hijas Mina y Chiky.

Doctor Francisco Soto Izquierdo y su hija Rita; David Torres y su esposa, señora Cucha Corrales de Torres y su hija Nenita; el doctor Humberto Vilá y señora Silvia Lucilla de Vilá; Ramón Fajardo y señora Marina Vázquez de Fajardo y Sandalio González y señora Zoila Limia de González.

El señor Enrique Cedeño Iser, presidente electo, y señora Carmen Arias de Cedeño Iser; doctor Federico Soto Arabí y señora Celeste González de Soto; Luis Felipe Sigas Arias y Flora Argilago de Sigas; doctor Sonrado A. Bonet y su prometida, señorita Enriqueta Colet: Dorito Duque de Estrada y señora Mariana Giribet de Duque de Estrada; Victorino Estrada Siera y señora Ana Luisa Viñas de Estrada Sierra; Kiky Pérez Hernández, activo secretario del Club que fué reelecto en su cargo y su prometida, señorita Cuca Yero y las interesantes hermanas Esther y Lalá George.

El doctor Roberto Fonseca Guevara, doctor Lino León Pérez, el señor Julio Bordas de la Fe y los jóvenes Paco Haedo Soto; Rafael Paneque; Evelio Alonso; Raúl González Sabater; Luis Enrique Hernández; Gaspar Vilá; Geolo Soto; el compañero en el periodismo señor Antonio Díaz redactor teatral del diario «Pueblo» y este cronista.

Alegre y dentro del más completo marco de camaradería se desarrolló la fiesta, cuyo menú fué espléndido y exquisito.

La mejor manera de cazar leones, fué un chascarrillo que con la gracia innata en los andaluces dijo don Eduardo, al cual imitó el doctor Bonet con otro muy simpático, siendo ambos recibidos con plácemes.

Todos quedaron, luego de un ágape tan suculento y agradable, deliciosamente impresionados.

Notas pospuestas

Por faltarme espacio ahora, y por ser de real importancia por lo mucho que dicen del alma cultural y artística de nuestro pueblo, dejo para mi próxima crónica al DIARIO las reseñas de la charla de don Eduardo Zamacois en los salones del Círculo Bayamo, de su paseo por la ciudad recorriendo los lugares históricos y del ponche dado en su honor.

Y la presentación de la Sociedad Coral de Santiago de Cuba, que compuesta por más de cincuenta señoritas de la mejor sociedad santiaguera hicieron su presentación ante nuestro público en un magno espectáculo.

Daré también la nueva directiva del Club de Leones.

Enrique Orlando Lacalle,
Cronista del DIARIO.

ECOS DE BANAGUISES

Bautizo

En el templo católico de ésta, recibió los aguas del Jordán el gracioso baby Aldo Juan Reyes. Son los afortunados padres del simpático neófito, los apreciables consortes Leandro Reyes, destacado líder político y la gentil señora Angélica Carol de Reyes.

Apadrinaron al gracioso baby, el señor Julio Zamora, culto y prestigioso Presidente de la Asociación de ex Alumnos de la Escuela No. 6 y la distinguida señora Berta Montalvo.

Ofició en tan sacra ceremonia, el Rvdo. Cura Párroco de Los Arabos, Padre Domingo Lorenzo.

La selecta y granada concurrencia fué obsequiada con un magnífico «buffet».

No consigno la relación nominal de tan distinguida concurrencia, por temor a hacer muy prolija esta mal pergeñada reseña.

Mi cálida y efusiva felicitación a los padres, deseándoles ventura y dicha al donoso neófito, por su ingreso en la grey cristiana.

Fiesta de fin de curso en la Escuela Número 6

La Escuela No. 6 de este pueblo, con motivo de finalizar el curso de 1939-40, vistió sus mejores galas, celebrando una fiesta, que sin hipérbole puede calificarse de espléndida.

La concurrencia fué numerosa y selecta, estando representadas las autoridades civiles y militares y distintas entidades, la Logia «Piedad Sublime», Asociaciones de ex Alumnos, Prensa, Magisterio y numeroso pueblo.

El director del plantel pronunció un discurso alusivo.

Numerosos educandos recitaron patrióticas e inspiradas poesías.

El señor Mariano Durcalleda González, prestigioso presidente de la Asociación de Padres, Vecinos y Maestros, pronunció una magnífica oración, felicitando al Cuerpo de profesores del citado Centro docente, por su eficiente y fructífera labor, evidenciada por la magnífica exposición de trabajos, y asimismo, exhortó y felicitó al alumnado, por su espléndida labor rendida, en el curso que acaba de finalizar.

Seguidamente fueron distribuídos los «Certificados Acreditativos» de las promociones; diplomas de Honor a los educandos, que se destacaron durante el curso, por «Conducta», «Aplicación» y «Asistencia». Se distribuyeron libros de cuentos, estuches, cajas de lápices de colores, etc., entre los escolares triunfantes en los concursos de Lenguaje, Dibujo, Composición y Aritmética.

El director de la Escuela, señor Ramos, en breves y conceptuosas frases, dió las gracias a la granada y selecta concurrencia que dió brillo y magnificencia a la fiesta que habrá de destacarse en los anales de este Centro Escolar, recordándose con inefable placer, dando, en nombre de la Junta de Educación, por clausurado el acto.

Los escolares, en correcta formación, desfilaron bajo los bélicos acordes del inmortal «Himno Invasor», depositando ante las efigies de héroes y mártires de nuestras gestas emancipadoras, sus ofrendas florales, como sentido homenaje a los que supieron sacrificarse en aras de la patria amada, por su liberación.

Brillantes exámenes

Son dignos de los más cálidos encomios los brillantes exámenes efectuados por el joven Enrique R. Roca, en el acreditado «Instituto Mercurio», de la poética y culta «Atenas de Cuba», habiendo obtenido el título de «Mecanografista al Tacto», con notas de Sobresaliente.

Este fué un rotundo mentís para los eternos agoreros que, en vez de estimular y alentar a la juventud, que se esfuerza por salir del montón anónimo, los desalienta, con un morboso pesimismo, digno de toda repulsa de las personas sensatas, que saben velar por el progreso cultural y que siempre tienen frases de encomio para los que quieren ser útiles con sus esfuerzos, a la sociedad.

Mi efusiva y cálida felictación al señor Marino Díaz, culto y prestigioso director de la afamada «Academia Mercurio», del Central «Alava», por su magnífico triunfo y al joven Enrique R. Roca, por su brillante examen.

Circo Pubillones

Para dentro de breves días hará su debut en este pueblo, el magnífico Circo a que hago mérito en el precedente epígrafe.

El Circo Pubillones no necesita reclamo, porque sus brillantes éxitos a través de la República, lo evidencian con claridad meridiana.

Ramos.

NOTAS DE CRUCES

ENFERMO

Desde hace varios días se encuentra guardando cama nuestro distinguido amigo, doctor León del Monte teniente dentista de la Misión Educativa de esta villa, a consecuencia de una congestión cerebral.

El doctor Del Monte, que es muy querido en nuestra localidad, ha sido muy visitado por sus numerosas amistades que se interesaban por su salud.

SAN ANTONIO

En este día fué el onomástico de la elegante señora Antonia Cert de Del Monte, esposa amantísima del conocido doctor Del Monte. No pudo celebrarlo como en años anteriores por tener luto reciente y por encontrarse enfermo su esposo.

Reciba nuestra más efusiva felicitación.

ONOMASTICO

En días pasados celebró su onomástico nuestro querido amigo señor Oscar Vega, tesorero de la administración municipal de esta villa. Vega recibió muchas felicitaciones de sus numerosas amistades.

A estas felicitaciones une la suya el cronista.

DE DIAS

El día 22 del presente mes están de días la distinguida señora Laurentina Moya de Borrell, destacada política Nacionalista y candidata a concejal por el mencionado partido. En ese día se le ofrecerá un ponche de honor e nsu residencia de la Calle Julio González.

Reciba nuestra felicitación.

ALGO DE POLITICA

El señor Ignacio Alonso Lorenzo, candidato a Representante por el Partido CND con el No. 33, con la cooperación del Guillermo Martínez, candidato a la Alcaldía de esta localidad por el Partido Liberal, están haciendo los preparativos para un grandioso recibimiento a su paso por éste para Cienfuegos, al candidato a la Presidencia de la República por los partidos de la Coalición Socialista Democrática, coronel Fulgencio Batista y Zaldívar.

Reina verdadera alegría entre todos los afiliados de los siete partidos que integran la Coalición para este recibimiento.

GUILLERMO MARTINEZ

Candidato a la Alcaldía de esta villa por el gran Partido Liberal. Cada día que transcurre tiene mas probabilidades de su triunfo por los adictos en defensa de su candidatura. Entre los candidatos que más se distinguen en defensa de su candidatura a concejales por el mencionado Partido, podemos decir, sin temor a equivocación, que lo son Carlos Fernández, Dositeo Rodríguez, Rafael Peñalver y nuestro compañero en el periodismo, Antonio Barrera.

Gerardo Rivero,
Corresponsal.

DE CONSOLACION DEL NORTE

LAMENTABLE ACCIDENTE

A consecuencia de la explosión de un reverbero, sufrió graves quemaduras la señorita Mercedes González y León, muy estimada amiga nuestra y vecina del cercano barrio de Río Blanco.

Por tan sensible motivo es muy visitado el domicilio de la señorita González y León, tan justamente estimada en nuestra sociedad.

Son nuestros desos poder dar muy en breve la grata noticia del restablecimiento de la distinguida enferma.

¡Agua va!

Así decían en algunos pueblos de nuestra Cuba colonial, para prevenir al transeúnte cuando a la calle se arrojaba un balde de aguas residuales que, a lo mejor, no olían precisamente a rosas.

Y nuestro hermoso cielo consolareño, sin decir ni ¡agua va!, nos está perjudicando, según unos, que según otros nos favorece, desde el día 26 de mayo de este mes de las flores, funcionando la Asamblea Constituyente y siendo corresponsal del DIARIO José Sánchez García, coletilla que a lo poco bueno que hicieron adimentaban en sendas placas y tarjas, aquellos señores de «cuyo nombre no quiero acordarme», pues no es noble ni mucho menos recordar al caído para denostarlo o recordarle sus errores. Errores que recordar, por otra parte, sería vano, ya que esos señores que ayer fueron, son hoy y seguirán siendo, pese a una depuración que se hizo y sancionó sólo al porrista, al pobre infeliz que quizá tuviera como disculpa su falta de cultura, sus escasos medios de ganarse la vida y hasta el fanatismo político, que es mucho más disculpable en una mente poco desarrollada o falta de intelecto.

Pero dejemos estas cuestiones de antaño y de imparcialidad o parcialidad para juzgar a los humildes que fueron y absolver a los poderosos que son. Eso fué cosa juzgada, o, si se quiere, mal juzgada. ¿Qué dices tú, lector?

Pasemos, cosa más grata, a las aguas que nos azotaron como una suegra azotaría al yerno a quien quiere... ver ahorcado.

Desde el día 26 está cayendo sobre nuestro término el «pecioso líquido», según llaman al agua los cronistas «picúos» que quizá ignoran que el castellano más sencillo es el mejor y más inteligible y que basta decir fuego, para saber que «se quema la planta eléctrica»—según rezaba el célebre danzón—¡tan bueno de bailar—, que en una de sus «Postales Descoloridas» citaba don Federico Villoch, ese archivo viviente y siempre interesantísimo de casos y cosas que acaecieron en pasadas épocas; épocas que al ser recordadas nos resultan gratísimas, quizá por que en ese lejano ayer teníamos juventud, alegría derivada de ella y la dentadura completa; o puede ser, porque, como dijo el poeta: «Cualquier tiempo pasado fué mejor».

El «precioso líquido» cae, pues, desde el citado día 26, con una persistencia de suegra apremiando al casorio a novio moroso y rompe-sillones, con una constancia de pobre porfiado o billetero «pesao» que a la «trágala» quiere vendernos el «gordo».

Esa agua, que según la definición de un contrario de la Ley Seca: «Es un líquido que se asegura que algunas personas lo beben», no nos deja ya vivir, aunque nos permite beber en abundancia.

Los ríos han crecido, se han puesto furiosos como candidato derrotado, se han botado de madre. Paso que los ríos se hayan botado de la autora de sus días acuáticos, pero es el caso que hasta los arroyos, los sargentos políticos de los ríos, tienen ya, como quien dice, pretensiones geográficas de ríos, aspiraciones presidenciables riachueleras. Inundan las casas aledañas, ahogan animales, impiden el paso por las rutas y sendas que la costumbre ha hecho **caminos reales** y que ,ahora, deben ser caminos republicanos.

El correo tiene, por necesidad, que ser anormal, pues el de los barrios extramuros se ve detenido por las crecientes. Nuestras leídas crónicas, (ya que nadie lo dice, lo decimos nosotros), no pueden ser remitidas al DIARIO con regularidad. Los trabajos agrícolas han tenido que ser suspendidos, pues las plantas se emborrachan como si sobre ellas cayera una lluvia de ron, ese ron tan excelente, «made in Cuba», que atrae a tantos turistas y que a más de un «pato de la Florida» le hizo ver submarinos en nuestras aguas territoriales.

Por otra parte, y esto es lo peor, no se ven los beneficios que se esperaban de la lluvia, esa lluvia que algunos quieren sea un muñeco de resorte que a sus conveniencias se atempere y, dócilmente, como aquellos títeres gubernamentales de «Gerardito», que el dictador hacía funcionar por medio de su poder, aquel poder que llegó a tener influencias hasta sobre el Padre Cronos, pues es fama que al preguntar el tirano a uno de sus cortesanos (léase cachanchán), la hora que transcurría, hubo de contestar éste: «La que usted quiera, General».

Esa lluvia que tiene su criterio, su independencia, su «self» no es como las pobres marionetas citadas y cae cuando le place y no cuando lo ordena Don Fulano o Don Zutano. No obstante el ansia que se la esperaba, ahora, por la demasía, las cosas siguen igual. Los pesos siguen valiendo cinco pesetas, las gallinas, cuando ponen, expulsan de las cavidades maternas gallináceas una poma diaria; las cornúpetas consortes del toro (y nos atrevemos a criticar a los del «voraz elemento») no dan más del albo líquido que antes que Neptuno nos favoreciera con este diluvio... provincial.

La cosecha de maíz de frío— ahora hablamos en serio—está más fría que un velorio sin café y tabacos, pues no se podrá sembrar a causa de estos torrenciales aguaceros. Muchos frutos menores, ya sembrados, no se lograrán. Los animales nada aventajan con las incesantes lluvias, pues el agua copiosa que cae deja la hierba sin poder nutritivo, hecha agua como dice el guajiro.

Resumiendo: que si llueve mucho estamos mal, y si llueve poco, no estamos mejor.

Padre Neptuno: Haz que llueva a gusto de todos, atempera tus grifos a los deseos de todos; haz, contravertiendo la idea de los «guatacas» del General, que sea la hora que todos quieren que sea.—Amén.

José Sánchez,
Corresponsal.

VILLACLARENAS

In Memorian

Fué develado recientemente en el Hospital «San Juan de Dios» el bronce con que por iniciativas de la Sociedad «Progreso», se perpetúa la memoria de dos esclarecidos benefactores de Villaclara.

Fueron ellos los esposos Antonio B. Perelló, mallorquín que se destacó en el comercio de la ciudad y su virtuosa compañera Bárbara M. Vila, una pilonga que siguió las normas que trazara aquella otra inolvidable Marta Abreu.

Los esposos Perelló-Vila, sin descendencia alguna, al ver que el peso de los años caía felizmente sobre ellos, acordaron que sus valiosas propiedades, casas situadas en lo más céntrico de la ciudad, a su muerte pasarán en iguales partes al Hospital de Mallorca, ciudad dond él naciera, y al «San Juan de Dios» de esta ciudad, la de su amada compañera.

Cumplida la voluntad de ambos benefactores, tanto aquel Hospital español como el nuestro disfrutan desde hace tiempo de esos bienes inmuebles, y es por ello que ahora la referida sociedad «Progreso», haciéndose eco de eterno agradecimiento, ha perpetuado su memoria, en ese bronce que diseñara el notable artista Alfredo Buján.

El acto de la inauguración revistió caracteres de solemnidad. Nuestra banda de música municipal lo amenizó.

Mientras el doctor Barrero Velasco y el Director de ese Centro, doctor Diego Velasco Ruiz, que ostentaba la representación del Secretario de Sanidad, tiraban de la cinta, era ejecutado el Himno Nacional.

Allí también presente nuestras autoridades civiles y militares de la ciudad y la provincia, representaciones de todas las sociedades y un numerosísimo grupo de damas y miembros de la «Progreso».

El doctor Barrero Velasco pronunció uno de sus más bellos discursos, haciendo historia de los benefactores y de la gratitud eterna que hacia ellos Villaclara consagra.

Así Villaclara tributó el merecido recuerdo a sus extinguidos miembros Antonio B. Perelló y Bárbara M. Vila.

Entre nosotros

Encuéntranse desde hace varios días.

Dos destacados intelectuales dominicanos. Son ellos Juan Bosch y el doctor Jiménez Grullón, literatos y conferenciantes ilustres.

La visita de tan conocidos hombres de letras se debe a la amplia labor cultural que desenvuelven desde su llegada a esta tierra hermana.

Exitos en todas sus gestiones les deseamos.

Pro-Capilla

Ante la iniciativa del Presidente del Ateneo de Villaclara, señor Sergio R. Alvarez Mariño, ha quedado constituído un comité que laborará por la creación de una capilla en una de las bóvedas del pórtico de nuestro Cementerio general.

Iniciativa ésta que creemos resulte una realidad.

Los Rotarios

Regresan los que fueron a la capital para asistir a la Convención recientemente celebrada.

Entre los primeros en regresar figuran los ex gobernadores del Distrito 25, doctores Ramón Lorenzo Pérez y Urbano Tristá y Pérez, acompañados de sus distinguidas esposas, señoras Elena Pérez de Lorenzo y Clara P. de Tristá respectivamente.

Muy entusiasmados con los actos y atenciones por parte de los rotarios cubanos a los extranjeros que nos visitaron.

Armando A. Machado,
Corresponsal.

DE SANTA ISABEL DE LAS LAJAS

Una carretera

Se van activando aunque con bastante desgano, los trabajos de la carretera que unirá a nuestro pueblo con el vecino de Cruces, reportando un gran beneficio para toda la región agrícola de este Término.

Exhortamos a las autoridades y a las clases vivas de ambos pueblos para intensificar hasta el máximun todas las gestiones encaminadas a la pronta realización de esta importante vía de comunicación.

Feliz idea

La feliz idea brotada de nuestro querido amigo y compañero Eugenio Valera, de constituir la Asociación de Corresponsales, va cobrando cuerpo y dentro de breves días será una hermosa realidad. Diversos actos están en programa para recaudar fondos, entre ellos, verbenas, veladas, cuestaciones, etc. Será un exitazo.

Lo merecen los chicos de la prensa.

Magnífico baile

En los prestigiosos salones del Club del Central Caracas se celebró un grandioso baile, como despedida de la próxima pasada zafra de 1940.

Lo más chic y más distinguido de nuestra sociedad se dió cita para tan magnífico acontecimiento.

Lo más selecto de la Sociedad de Cruces con su presencia dió animación y realce a este acto.

La parte musical estuvo a cargo de la aplaudida Oquesta «Periquín», de Cienfuegos.

Hogar feliz

Los esposos Bolívar López, besan muy contentos otro nuevo vástago: una hermosa niña.

Onomástico

En la festividad de Santa Margarita, celebran su onomástico la señora Margot López de Bolívar, bella esposa de nuestro buen amigo José Luis Bolívar, competente administrador de Correos. La respetable dama Margarita González Vda. de Cartas, su linda nieta la simpática señorita Margarita Machado Cartas, Maestra Hogarista de la Escuela Intermedia de Sagua la Grande.

Todos se vieron muy congratulados. Felicidades.

San Antonio

En esta fecha estuvieron de días Antonio Boiles Granda, acaudalado comerciante de esta plaza y su hijo «nino». La gentil señora Antonia del Fozo de Navarro, Antonia Cruz Ramírez, buena amiga del Corresponsal que, contraerá matrimonio en breve con nuestro particular amigo José M. Martínez.

Antonio López Céspedes y Antonio Hernández Clavero, dos buenos amigos de Rancho Veloz.

Mi pequeño amigo Antonio López Graña, aventajado alumo del Colegio «San Juan Bosco» de Rancho Veloz. Para ellos nuestra sincera enhorabuena.

De viaje

En estos días embarcará para la Madre Patria, España, Juan Blanco, querido amigo y compañero del que suscribe, su partida será muy sentida en Rancho Veloz, donde tiene amistades que lo aprecian y lo distinguen.

Será una sensible baja del Profesorado del Colegio San Juan Bosco, al que brindaba todo su entusiasmo del joven enérgico y emprendedor.

Una feliz travesía le deseamos.

Agradecido

Por este medio hago patente mi profundo agradecimiento para todos aquellos que se han interesado por mi salud, con motivo de la afección que me mantiene aún en cama.

Para todos muchas gracias.

Víctor Gómez Fuentes,
Corresponsal.

NOTAS DE BANES

Lluvias caídas

Al fin, luego de tres años de prolongadas sequías, ha llovido copiosamente en la comarca de Banes, haciendo presagiar que la situación ha de cambiar notablemente en toda esta riquísima zona agrícola. Todo va resurgiendo y Banes en breve alcanzará su nivel económico de mejores épocas.

El coloso central «Boston», con motivo de las lluvias caídas ha recomenzado sus trabajos de reparación, proporcionando el sustento a numerosos padres de familias; las nuevas siembras de cañas nos hacen augurar un futuro provechoso para nuestras clases campesinas.

Una grata visita

Fué visita de esta ciudad el doctor Giraudy, candidato a Gobernador de Oriente, por el Partido Auténtico. Se le dispensaron diversos actos en su honor a tan distinguido visitante. Le saludamos por este medio. Al visitar la exhibición el distinguido doctor Giraudy, no puedo menos que expresar las siguientes palabras: «Esto es obra de cíclopes: así es como se hace revolución». De Banes siguió visitando pueblos en recorrido político. Feliz viaje.

Arturo I. Torres M.
Corresponsal.

LA LLUVIA CAIDA EN LA REPUBLICA

Según informa el señor Pedro Pablo Torres, jefe del Centro de Telégrafos de esta ciudad, durante las últimas 24 horas llovió en P. Real, San Diego de los Baños, Dimas, Quiebra Hacha, Cumanayagua, Rodas, Cartagena, Abreus, Constancia, Real Campiña, Perseverancia, Aguada, Covadonga, Yaguaramas, Guáimaro, Elia, Minas, Jobabo, Victoria de las Tunas, Mir, Cayo Mambí, Sagua de Tánamo, Baracoa, Imías, Cristo, Banes, Preston y Mayarí.

M.E.C.D. 2016

PETAIN ANUNCIA QUE FRANCIA HA PEDIDO UN ARMISTICIO

SEREMOS CAMPEONES DE TODAS LAS ARMAS PARA DEFENDER LA CAUSA DEL MUNDO

CHURCHILL

En los círculos diplomáticos no se oculta la gravedad de la situación por el dominio que sufrirá Francia

No hay razón para creer, dicen, que el pueblo francés se mostrará menos animoso que los otros países sojuzgados, los que no han cesado en su resistencia activa y pasiva

LONDRES, junio 17. (Havas).—En una alocución pronunciada esta tarde, por radio, el Primer Ministro británico Winston Churchill dijo que la Gran Bretaña está decidida a combatir «al invencible» hasta que la maldición recaiga sobre Hitler y éste desaparezca de la memoria de los hombres.

«Las noticias de Frnacia —añadió Churchill— son deplorabilísimas y es mi gran pesadumbre que el valiente pueblo francés sufra de tan terrible infortunio; pero nada modificará nuestros sentimientos hacia él ni nuestra fe en que el genio de Francia resurgirá de nuevo.

«Lo ocurrido a Francia no cambia lo más mínimo la confianza ni la finalidad de la Gran Bretaña. Nos hemos convertido en campeones de todas las armas para defender la causa del mundo. Haremos cuanto podamos para merecer la dignidad de tan alto honor. Defenderemos nuestra isla y el Imperio británico y combatiremos al inconquistable.

«Estamos convencidos de que al fin todo estará bien».

En espera de la declaración que hará mañana Churchill en la Cámara de los Comunes, a la que ha de seguir, probablemente, otra alocución por radio, los círculos diplomáticos ingleses no tratan de ocultar la gravedad de la situación y presumen que «Francia quedará ampliamente dominada por el enemigo».

No hay razón para creer que el pueblo francés se mostrará menos animoso que los polacos, checos, noruegos, holandeses o belgas —se dice en esos círculos— quienes, no obstante estar sojuzgados sus países por la tiranía nazi, continúan la resistencia activa y pasiva en sus propios países y en Ultramar, haciendo cada vez más difícil la explotación alemana de tales países».

Indícase, asimismo, que si es verdad que los países pueden ser conquistados con tanques, una vez terminada la conquista, no van a ser también gobernados con tanques.

Robert Boothy, secretario parlamentario del Ministerio de Alimentos, recibió hoy a los representantes de la prensa, manifestándoles que a pesar de los acontecimientos, la situación no ha llegado aún al punto en que sea necesario ampliar el número de artículos sometidos a racionamiento.

Agregó que el Gobierno está satisfecho del plan de emergencia en relación con el aprovisionamiento de las poblaciones.

Indicó el secretario parlamentario, que el Ministerio ha creado un sistema que armoniza la distribución y la producción agrícola extraordinarias. Se construirán comités locales encargados de la venta de las legumbres que se produzcan en cada localidad, de acuerdo con las necesidades y enviando el excedente de la producción a los distritos desprovistos de estas viandas.

Finalmente, el Ministerio ha publicado un opúsculo, indicando los mejores alimentos que pueden sustituir a los racionados. Se titula: «Los doctores el dirán lo que tiene que comer en tiempo de guerra».

Se han extendido las zonas donde está prohibida la residencia a los extranjeros, sin permiso por escrito, de las autoridades competentes, a importantes porciones de Buckingham, Hertfordshire, Middlesex y Northamptonshire.

ACTUARAN LOS E.U. CONTRA LA PENETRACION DE ALEMANIA E ITALIA EN PAISES DE AMERICA

Washington adquirirá todos los productos de exportación excedentes en el Continente para revenderlos, después, a mayor precio. Invertirá anualmente mil millones de pesos

WASHINGTON, junio 17. (Havas). Un comité del Gobierno de los Estados Unidos dará fin hoy, con el propósito de someterlo más tarde a los demás Gobiernos americanos, a un estudio sobre «los modos más efectivos de realizar una provechosa distribución de los excedentes de cuantos productos se destinan a la exportación por los países de este hemisferio.

El anuncio de la pronta terminación de esos trabajos fué hecho hoy por el secretario de la Presidencia Stephen Early.

Este Comité cuya constitución se considera como una de las primeras medidas que toma el Gobierno de los Estados Unidos en anticipación a la posible dictadura económica de Hitler en Europa, lo forman los Secretarios de Hacienda, Estado, Agricultura y Comercio.

Existen razones para creer que Washington tiene la intención de formar un «cartel» internacional de Repúblicas americanas, del cual, probablemente, participe el Canadá, para controlar los precios del trigo, algodón, carnes, café, etc.

De formarse ese cartel, se hace la aclaración de que sus oficinas matrices radicarán en Nueva York.

De esta manera los compradores extranjeros, en vez de tener que buscar los artículos que necesitan en cada una de las veintiuna Repúblicas o en Canadá, habrán de dirigirse a la oficina central.

Este plan, se dice, evitaría la ruinosa competencia entre los países de este hemisferio.

Un funcionario del Departamento de Comercio comunica, que de acuerdo con uno de los planes en estudio se establecería una Corporación, subvencionada por los Estados Unidos, que invertiría anualmente unos mil millones en comprar los excedentes exportables en los centros suramericanos, con objeto de revenderlos al mayor precio posible.

Según la recomendación del Departamento de Comercio al de Estado, el Gobierno americano debería sufragar pérdidas de la Corporación hasta una cantidad de 500,000,000 de pesos anuales.

Explicó además dicho funcionario, que lo que principalmente se persigue con el plan en proyecto, es impedir la penetración de Alemania e Italia, así como de otros países, en la América hispana.

No hay indicación alguna respecto a la participación financiera de las demás Repúblicas de América en la futura Corporación, considerándose dudoso, desde luego, que las naciones de este continente acceden a participar en las pérdidas de la empresa, si las hubiere.

Francia no ha solicitado el cese de la lucha sino que ha pedido las condiciones para un armisticio

Hoy a las nueve de la mañana se reunirá el Gobierno de Rumanía para tratar de la cuestión del petróleo, la que se ha complicado desde la entrada de Italia en la lucha

BUCAREST, junio 17. (Havas).—Se ha anunciado hoy, que el Gobierno se reunirá mañana a las nueve; teniéndose entendido que el petróleo será uno de los temas de discusión por parte de los Ministros.

Después de la entrada de Italia en la guerra, la participación de las potencias del Eje en el petróleo rumano es limitada. Las sociedades productoras extranjeras han tomado disposiciones comunes para asegurar las entregas a las potencias aliadas y neutrales así como la renovación de los contratos.

Las potencias del Eje pidieron cierto aumento de sus contingentes, arguyendo que existen dificultades, para que los aliados puedan transportar sus cuotas por el Mediterráneo.

Rumanía está exportando unas 200,000 toneladas de petróleo mensuales, cerca de 150,000 se envían por ferrocarril y 50,000 por tuberías y la vía fluvial.

Necesita este país divisas fuertes, que las potencias del eje no le pueden facilitar, y las condiciones en que se halla actualmente como resultado de la neutralidad soviética, permiten a Rumania resistir a las amenazas eventuales de Alemania, que se ve obligada a recurrir a las negociaciones.

Francia no ha ordenado que cese la lucha, sino las condiciones para un armisticio

BURDEOS, junio 17. (Havas). — El Gobierno de Francia ha publicado una nota, esta noche, aclarando la alocución pronunciada esta mañana por el mariscal Petain:

«El discurso del mariscal Petain ha dado lugar a interpretaciones que no concuerdan exactamente con la realidad. Es falso, por ejemplo, decir que el Gobierno ha ordenado que cese la lucha. La lucha continuará mientras Alemania y Francia no lleguen a un acuerdo sobre las condiciones de una eventual suspensión de las hostilidades.

«Si estas condiciones fuesen contrarias al honor y a la independencia de Francia, la guerra continuará, como ha indicado, por otra parte el Ministro de Relaciones Exteriores Paul Baudoin en la declaración que hizo al mediodía.

«La hora es grave. Pero no estamos desanimados. Tenemos aún que defendernos, y creemos, ahora más que nunca, que es de importancia primordial que Francia sobreviva para que el mundo pueda seguir viviendo.»

EN LA GRAN BRETAÑA PIDEN LA RENUNCIA A TODOS LOS DE MUNICH

LONDRES, junio 17. (Exclusivo). Las renuncias de Neville Chamberlain, Sir John Simon y Sir Kingsley Wood, únicos miembros del Gobierno, que formaron parte del viejo régimen, fué pedida hoy por algunos periódicos.

Alegando que la rendición de Francia ha sido la obra de los políticos de tendencias pro-fascistas, el «Daily Herald», el «News Chronicle» y el «Daily Telegraph» se unen para exigir que el Gobierno inglés se libre de «las figuras del régimen de Munich».

APROBADA POR EL SENADO DE WASHINGTON LA LEY «PROHIBIENDO» LA TRANSFERENCIA DE COLONIAS

WASHINGTON, Junio 17. (AP).—La ley que «advierte» que los Estados Unidos no sancionarán ninguna transferencia de colonias en América de una Potencia no-americana a otra, fué aprobada hoy por el Senado. La votación fué de 76 contra cero. El «bill» fué enviado inmediatamente a la Cámara, que lo discutirá y probablemente lo aprobará con la misma rapidez que el Senado, en la sesión del martes.

DESDE WASHINGTON

EXPANSION DEL SENTIMIENTO

(Especial para el DIARIO DE LA MARINA)

El doctor Oscar Díaz Albertini se sintió algo enfermo en los últimos días del pasado mes de mayo. Tres días después, el 1ro. del corriente, tuvo que ser sometido a una grave operación quirúrgica de urgencia, y durante ocho o diez días su vida ha corrido un serio peligro. Por fortuna, los cuidados de la ciencia y su robusta naturaleza se han sobrepuesto al mal, y ya el querido amigo, puede afirmarse que se halla fuera de peligro, aun cuando continúe en el hospital y no haya sido dado de alta por los facultativos que le asisten.

La grave condición en que se ha hallado el doctor Díaz Albertini, aunque aquí no se le ha dado ninguna publicidad y creo que ni en Cuba tampoco, ha servido para probar, si prueba se necesitase, el incontable número de verdaderas y sinceras amistades con que cuenta el doctor Díaz Albertini en los Estados Unidos y en Cuba. Las llamadas telefónicas locales y de larga distancia, de Nueva York, de otros lugares y de Cuba, los telegramas, los cables, las cartas por correo aéreo y vía postal corriente, han sido innumerables, testimoniando todas estas manifestaciones de interés una grande ansiedad y un vivísimo afecto.

Simpatías tan generales y expresiones tan sentidas de estimación y de cariño, no se conquistan sino con elevadas prendas de carácter, de inteligencia, de caballerosidad y de lealtad y devoción a los amigos. El doctor Díaz Albertini las posee en el más alto grado y ello explica los múltiples testimonios de aprecio y de cariño que ha recibido, tanto como su distinguida esposa, señora María Teresa Valdés Pagés, en estos días de prueba y de ansiedad.

Soy, para honor y satisfacción míos, compañero de trabajo del doctor Díaz Albertini, en una esfera modesta aquí en Washington. Estas líneas, sin embargo, no las escribo por una obligación de amistad ni por un sentimiento de compañerismo, motivos que, aunque sean muy laudables, tienen mucho de exclusivamente personal. Me mueven, al redactarlas, razones de orden más general que son, en último extremo, las que deben tenerse más en cuenta cuando se escribe para el público con un sentido de plena responsabilidad.

Conocí al doctor Díaz Albertini hace años, por conducto de un amigo a quien quise como un hermano, perdido prematuramente para Cuba, a cuyo servicio se consagró siempre con talento, devoción y acrisolada lealtad: el doctor José Luis Vidaurreta. El doctor Díaz Albertini acababa de ser designado Subsecretario de Instrucción Pública y Bellas Artes, al ocupar la Secretaría el ilustre médico y hombre de letras doctor Gonzalo Aróstegui, en el segundo período presidencial del General Mario García Menocal. Me hallaba yo entonces por segunda vez al frente de la Dirección de la Escuela Normal de Maestros de la Habana, y el doctor Vidaurreta, unido al doctor Díaz Albertini por los vínculos de una estrechísima amistad, tuvo interés en que el doctor Díaz Albertini y yo nos conociésemos para que fuésemos amigos.

Desde entonces, más de veinte años atrás, me he honrado con la amistad del doctor Díaz Albertini, y he aprendido a conocerle y a estimarle en todo lo que vale, aparte de los vínculos de afecto que a él me unen. En Washington, lo he visto trabajar de cerca, día y noche, con infatigable tesón y devoción absoluta, puesto siempre el pensamiento en la manera mejor y más eficaz de servir a nuestro país en la más importante de sus industrias. Consagrado a esa labor, el doctor Díaz Albertini se mantiene en un plano nacional, velando por la defensa de la industria azucarera como un todo. Sirve en tal virtud los intereses generales de la misma, intereses que tocan de cerca tanto al hacendado como al colono, al trabajador y a Cuba en su conjunto. Cuando digo que el doctor Díaz Albertini sirve aquí «a nuestro país» lo afirmo con pleno y cabal sentido del alcance de la frase.

Dedicado en cuerpo y alma a la labor a que acabo de hacer referencia, al doctor Díaz Albertini le alcanza siempre el tiempo para ser obsequioso y servicial con sus amigos, y con cualquier compatriota que acude a él en una variedad casi infinita de circunstancias. Sirve sin esfuerzo, con una gentileza y una amable disposición que obligan doblemente, a pesar de su absoluto desinterés.

El trabajo que realiza el doctor Díaz Albertini no es de los que alcanzan ni pueden alcanzar gran publicidad. Cabalmente, sólo es conocido por un corto número de personas. No obstante, resulta altamente satisfactorio apreciar de qué manera una labor asídua, silenciosa y tenaz logra, al cabo del tiempo, ganar para quien la realiza, sin necesidad de bombos ni platillos, un aprecio y una estimación que se extienden sin cesar a círculos cada vez mayores de la opinión pública. Es un justo premio y una valiosa compensación para quien labora en la sombra o en la penumbra, como el doctor Díaz Albertini, sostenido por un sentimiento de decencia y de lealtad.

Ya que estoy en el plano de hacer honor a quien honor se debe, permítaseme consignar que el doctor Pedro Martínez Fraga, Embajador de Cuba en Washington, con motivo de la enfermedad del doctor Díaz Albertini ha puesto una vez más de manifiesto, el elevado concepto que tiene de su misión y la forma admirable y digna de los mayores encomios con que sabe cumplirla. Me consta cuan vivo es el agradecimiento de la familia del doctor Díaz Albertini por las múltiples atenciones y el nobilísimo proceder de nuestro Embajador.

DIPLOMATICUS.

Junio 15, 1940.

LOS SECTORES DEL FRENTE OCCIDENTAL

El «bolsón» que se perfilaba en la zona de la Línea Ma ginot», con la llegada de las tropas alemanas a la frontera franco-suiza, en las cercanías de Besanzon, ha sido cerrado. En los sectores centrales, frente del río Loire, la lucha se desarrolla a lo largo de este río y en las cercanías de la población de Orleans. Al Oeste de estas dos zonas, hacia la costa del Golfo de Vizcaya, no se reportó actividad alguna.

"LO QUE OCURRE EN LOS CAMPOS DE BATALLA DE EUROPA, puede verlo gráficamente en los noticiarios de REX CINEMA, San Rafael y Amistad".

Partes oficiales de las naciones en guerra

PARTE ALEMAN

BERLIN, junio 17. (AP).— El Mando Supremo alemán comunicó esta mañana lo que sigue:

«La mayor parte de los derrotados ejércitos de Francia se está disolviendo rápidamente. Las divisiones enemigas son perseguidas constantemente por nuestras tropas hacia el sur y el suroeste. Los focos de resistencia fueron destruídos con grandes pérdidas de vidas para el enemigo.

«Nuestras fuerzas aéreas continuaron su trabajo de destrucción contra las columnas enemigas que se retiran en desórden. Numerosos puentes del Loire fuero volados por nuestras bombas aéreas, lo que entorpece los movimientos de repliegue de las tropas francesas.

«Posiciones fortificadas fueron atacadas con bombas del mayor calibre.

«Ayer perdió el enemigo 8 aviones. Cinco de ellos fueron derribados en combates aéreos y los tres restantes por baterias antiaéreas. Nosotros perdimos tres aparatos.

«En los últimos días hundieron nuestros submarinos, buques mercantes enemigos por un total de más de 100.000 toneladas.

«Nuestras tropas de choques avanzan velozmente en Borgoña y en Langres, y prosiguen sus movimientos de penetración hacia el sur. Dos aeropuertos, en los que había 39 aviones cargados de bombas, fueron ocupados.

«La frontera suiza fué alcanzada al sureste de Besancon, quedando así cerrado el circulo de acero que cierra el paso a las tropas francesas que pretendían evacuar la Alsacia y la Lorena. En el norte de la Lorena, se acercaron nuestras tropas a Saint Mihiel por el noroeste.

«Aprovechando la brecha que rompieron a través de la Linea Maginot al sur del Sarrebruecken, avanzaron nuestros ejércitos, pese a la resistencia enemiga, sobre el Canal que enlaza al Rin con el Marne. Chateau-Salins, Dieuze y Sarreburg fueron tomadas.

«Nuestros avances sobre el Canal del Ródano, en dirección a los Vosgos, continúa en forma victoriosa.

«En la Alsacia, apoyaron nuestros aviones eficazmente a nuestras tropas triunfantes.

«Un submarino, mandado por el teniente capitán Frauenheim, hundió buques mercantes enemigos por un total de 41.500 toneladas, incluyendo el vapor inglés «Wellington Star», de 11.400 toneladas.

«Otro submarino, mandado por el primer teniente Endrass, hundió buque por un total de 53.000 tonetoneladas. Otro submarino más logró hundir a un crucero auxiliar británico de 8.000 toneladas en Moray Firth.

«En mayor Gantke, de un batallón de ingenieros, se distinguió notablemente por actos de bravura personal durante los recientes cruces del Rin».

PARTE FRANCES

BURDEOS, junio 17. (Havas).—El comunicado del Alto Mando francés publicado esta noche dice lo siguiente:

«La batalla continuó hoy en todo el frente y en particular a lo largo del Loira medio. Se desarrollaron violentos combates en Orleans y en la región de la Charité, sobre el Loira.

«Destacamentos enemigos que lograron franquear el río han sido contenidos en el canal lateral al este del Loira. El adversario hizo progresos más allá de Autua.

«En Borgoña entraron los alemanes en Dijon.

«En el Franco Condado llegaron a Doubs y sus unidades motorizadas penetraron en el Jura.

«En todos los puntos de contacto nuestras tropas combaten con la misma bravura por el honor de la bandera».

PARTE ITALIANO

ROMA, junio 17. (AP).—El alto mando informó hoy de nuevos raids aéreos contra Malta, Córcega y Túnez, la mayoría de ellos durante el domingo. Aunque las fuerzas terrestres italianas han mostrado alguna actividad en los últimos días, principalmente en la frontera alpina francesa, lo principal del esfuerzo bélico italiano ha sido realizado en el espacio.

Una serie de grandes carteles aparecidos en las calles de Roma y recordando las referencias que muchos héroes nacionales hicieron del italianismo de Niza, actualmente perteneciente a Francia, dan a entender que Mussolini reclamará esa ciudad, junto con toda la provincia de Saboya. Ambas fueron de Italia en otros tiempos. Córcega, provincia insular francesa frente a las costas del reino, y a muy corta distancia de Cerdeña; Túnez, en el Norte de Africa; y Yibutí, en la Somalia Francesa y puerto terminal del único ferrocarril de Etiopía, son los otros objetivos del Gobierno de Roma en esta guerra.

Actividades militares italianas

El comunicado oficial informa que las tropas italianas prosiguen sus reconocimientos en los Alpes, junto a la línea limítrofe de Francia, y que han chocado con los soldados ingleses en el Norte de Africa. Un civil resultó muerto en Savona y varios otros heridos, como consecuencia de un raid por la aviación aliada. Seis técnicos de aviación fueron muertos y treinta heridos, en otro ataque contra un aeródromo de Italia.

El periódico Il Tevere, dirigiéndose hoy a Egipto, lo hace en tono fuerte, declarando que «la actitud asumida por el Gobierno egipcio es inadmisible». El mismo periódico manifiesta que las autoridades de Cairo han permitido que su país se convierta en base de operaciones contra la Cirenaica, y Alejandría en un centro de la ofensiva inglesa en el Mediterráneo. Y eso no puede continuar así. A cada día que pasa, es más urgente adoptar una determinación».

Un representante americano expone la situación, tal como la ve y pide que se hable menos y se haga más

«Lo que quiero subrayar—dijo—es que, hoy en día, no estamos preparados ni para hacer una guerra de cuarta clase. Vamos a dejarnos de hablar y a producir el material necesario»

NEW YORK, junio 17. (Havas).—Bruce Barton, republicano, miembro de la Cámara de Representantes, pronunció hoy por radio una alocución, difundida por las estaciones del sistema Columbia.

Barton, que tomó por lema para su disertación la famosa frase del presidente Theodore Roosevelt, «Hablar sosegadamente, pero llevar al mismo tiempo una gran estaca», combatió el derroche de palabrería que se ha hecho en los últimos tiempos en relación con los ataques a las dictaduras.

Nuestra creencia americana en las palabras hace que hablemos de los 50,000 aviones que necesitamos, como si ya los poseyésemos. Fácil es pronunciar discursos, fácil el votar créditos, pero ni unos, ni otros, es lo que necesitamos.

«Odio a Hitler y estoy de acuerdo con el Presidente en que debemos enviar a los Aliados todo lo que podamos, pero lo que quiero subrayar es que hoy día no estamos preparados, ni siquiera para tomar parte en una guerra de cuarta clase. Dejemos de hablar y pongámonos a producir el material que necesitamos. Dejemos a un lado los discursos políticos y concentremos nuestras energías en la fabricación de aviones y más aviones, y barcos y más barcos, y cañones y más cañones.

«Cuanto menos oiga hablar Hitler de nuestros políticos, y más de nuestras factorías, será tanto mejor. El único lenguaje que él entiende es el de las armas.»

Barton examinó después la situación presente, añadiendo: «Hemos estado dormidos durante largo tiempo, pero ahora estamos despiertos. La verdad es que nos hallamos en peligro de ser cercados política y económicamente, o de ser minados desde el interior de nuestro país, con el consiguiente resultado de invasión. La verdad es que para afrontar tal peligro tenemos que trabajar y sacrificarnos. Ha llegado la hora de decir que todo aquel que trata de ocultarnos esa verdad está ciego o es un traidor. El reto con que nos enfrentamos es de si creemos en la libertad y la democracia, no como una rémora y teórica idea, sino como la esencia real de lo que somos; como una cosa viva, cuya vida defenderemos con todas nuestras fuerzas, pensando en los que vendrán tras de nosotros.

«Cuanto mayor sea la amenaza contra nuestra herencia de libertad, mayor es nuestra oportunidad para demostrar que hemos heredado no sólo la libertad, sino también el valor y la determinación de defenderla.»

LONDRES SE QUEDA CON LOS AEROPLANOS ENCARGADOS POR FRANCIA.

NUEVA YORK, Junio 17 (AP). El gobierno inglés tomará los 3,100 aeroplanos de guerra contratados por los franceses y que se hallan en proceso de fabricación, según se ha sabido hoy.

PUGNA ENTRE ALEMANIA Y RUSIA PARA INFLUIR EN LA POLITICA OTOMANA

ESTAMBUL, Turquía, junio 17. (A. P.)—Esta noche se informa que el Ministro de Estado de Turquía, Sukru Saracoglu, saldrá en breve hacia Moscú. Se anticipa una luche entre Rusia y Alemania para ganar la máxima influencia sobre el Gobierno turco.

Parece que la URSS, está más favorablemente dispuesta hacia el actual Gabinete otomano. Sin embargo, si en la intriga diplomática triunfa el Reich, caerá aquél, asumiendo la jefatura el general Alí Ikdam Sabis, de tendencias germanófilas. Sabis se retiró hace años del Ejército, tras una disputa con Kemal Ataturk.

En algunos círculos se dice que Moscú aspira a tener el derecho de ocupar las fortificaciones de los Dardanelos.

DESTRUYEN LOS INGLESES 100 AVIONES ITALIANOS EN LAS BASES DE LIBIA

CAIRO, Junio 18 (martes) (AP). La Real Fuerza Aérea británica anunció esta madrugada que en una serie de raids contra las bases italianas en la costa de Africa (Libia) fueron destruídos por lo menos cien aviones en tierra.

Informes recibidos en Cairo desde la frontera libense, dicen que las tropas inglesas han hecho más de seiscientos prisioneros, comprendiendo un oficial italiano de alta graduación.

Le obligó -dice- la situación de los ejércitos de tierra, pues la marina está intacta y es fuerte la aviación

«El enemigo—agrega—ha roto nuestra resistencia, pero no nuestra moral. En esta hora grave debemos hacer hincapié en la independencia de Francia y tener fe en el futuro»

BURDEOS, Junio 17. (Havas).—Un portavoz del ministerio de la Guerra ha declarado que el ejército francés continúa combatiendo y que, por lo tanto, no ha depuesto aún los armas.

La decisión francesa de pedir la paz fué dictada por consideraciones puramente militares, pero las condiciones no han llegado todavía.

Siguió diciendo que para adoptar la decisión de solicitar un armisticio el Gobierno tuvo en cuenta, sobre todo, la situación del ejército de tierra, que es extremadamente grave, aunque no desesperada.

«La marina—dijo—está intacta y el ejército del aire es todavía muy potente.

«La dificultad en relación con el ejército de tierra, estriba en que ya no hay un frente continuo y que grandes contingentes de fuerzas han quedado separadas entre sí.

«A pesar de todo, en el Loira el ejército continúa resistiendo y aun realizó, en la noche pasada, varios contraataques.»

En una alocución pronunciada esta mañana por el Ministro de Relaciones Exteriores, Paul Baudoin, declaró que el mariscal Henri Petain había asumido las riendas del Gobierno en la madrugada de hoy y que «en ningún momento de la historia de Francia ha sido mayor la unanimidad del pueblo francés como ahora.»

«Nuestra resolución y el honor del ejército francés — dijo el nuevo Ministro de Estado—son inquebrantables. El Gobierno recientemente constituído ha tomado las decisiones necesarias de acuerdo con la gravedad de la situación.

«En esta hora grave,—añadió—, debemos hacer hincapié en el amor a Francia y a su independencia, teniendo fe en el futuro.

«El enemigo ha roto nuestra resistencia, pero no nuestra moral. Nuestras tropas han combatido con la tradicional bravura, contra un enemigo superior en hombres y en material.»

«No puedo poner en duda el gran apoyo que siempre tuvimos de nuestra aliada la Gran Bretaña, así como los ejércitos de Polonia, Noruega, Holanda y Bélgica.

«Nuestro Gobierno ha expresado su deseo de deponer las armas y ha solicitado del enemigo nos señale las condicoines de paz. Estamos dispuestos a deponer las armas si podemos conseguir una paz honrada, pero también a no aceptar jamás condiciones vergonzosas que signifiquen el fin de la libertad espiritual de nuestro pueblo.

«Si tuviéramos que escoger entre la resistencia y el honor, el pueblo francés entero sabrá lo que hacer.»

Por su parte, el Primer Ministro, Henri Petain hizo uso del radio, esta mañana, para poner en conocimiento del pueblo francés que acababa de asumir la Presidencia del Consejo de Ministros y que había pedido un armisticio al adversario.

He asumido a partir de hoy—dijo Petain— la dirección del Gobierno de Francia.

«Seguro del afecto de nuestro admirable ejército que lucha con heroismo digno de sus largas tradiciones militares contra un enemigo superior en número y en armamento; seguro de que mediante esta magnífica resistencia hemos cumplido nuestros deberes junto con nuestros aliados; seguro del apoyo de los antiguos combatientes a los que he mandado y seguro de la confianza de todo el pueblo me pongo a la disposición de Francia para tratar de atenuar su desgracia.

«En estas horas dolorosas, pienso en los desdichados refugiados que se encuentran en estado de extremo desamparo por esas carreteras; les expreso mi compasión y mi solicitud. Con el corazón apretado os digo que es necesario poner fin al combate.

«Que todos los franceses se agrupen alrededor del Gobierno que presido, en estos momentos sumamente difíciles; hagan callar sus angustia para obedecer y tengan confianza en los destinos de la patria.»

El mariscal Petain hizo uso del radio, para pronunciar la anterior alocución, a las siete y media de la mañana; después de una reunión extraordinaria que celebró con sus compañeros de Gabinete.

Un comunicado oficial de la Presidencia de la República explica las circunstancias que obligaron a Mr. Albert Lebrun a ofrecer al mariscal Petain la formación del nuevo Gobierno. La nota explica la gratitud del Presidente Lebrun hacia el mariscal por «haber aceptado la responsabilidad más grande y un peso que ningún hombre de Estado francés ha tenido jamás sobre sus hombros».

A las nueve de la mañana una radio francesa de esta capital dijo:

«Todos los franceses deben esperar el desarrollo de los acontecimientos con paciencia y orden.

«En esta hora grave tenemos que mostraros dignos de la gran tradición francesa».

Este mensaje fué leído después de darse a conocer el texto de un mensaje dirigido del Fuehrer, Hitler de Alemania, en que dice que antes de discutir la paz tiene que entrevistarse con el Primer Ministro Mussolini de Italia.

El Consejo de Ministros señalado para las diez de la mañana de hoy no pudo efectuarse, hasta una hora mas tarde, debido a que el mariscal Petain recibió al Embajador de la Gran Bretaña, Ronald Campbell, con el cual celebró una larga entrevista antes del viaje que emprendió para Londres el diplomático inglés, inmediatamente después de su conversación con el Jefe del Gobierno francés.

El comunicado oficial de esta mañana decía que se sigue combatiendo en varias zonas y da cuenta de que el enemigo cruzó el río Saone. Con respecto a Alsacia agregaba que la situación no había cambiado.

«Los combates continúan en la región de L'Aigle y Chateau Dun, como en la línea del Loira y al sur de Avallom.

«El enemigo franqueó el Saone en algunos puntos e hizo progresos hacia el sur. La situación no ha variado en la Alta Alsacia, pues el adversario no logró cruzar el canal entre el Ródano y el Rin.»

De Biarritz comunican que los representantes hispanoamericanos se reunieron, esta mañana, para comunicar al Gobierno francés que han escogido a esa ciudad como residencia y, al mismo tiempo, le pidió que haga lo posible por que puedan mantener comunicación, en cualquier momento, con sus Gobiernos respectivos, garantizando la estancia de los hispanoamericanos en este país y su eventual salida en caso necesario.

La agencia alemana anunció que Hitler y Mussolini se reunirán

FRONTERA ALEMANA, Junio 17. (Havas)—.La agencia DNB publica un comunicado oficial en que dice que el Presidente del Consejo de Ministros de Francia, recientemente constituído, M. Petain, ha declarado en una alocución trasmitida por radio al pueblo francés, que Francia quiere deponer las armas.

Añade el comunicado que la petición del Gobierno francés, ha llegado a manos de las autoridades alemanas y dice, por último, que con el fin de fijar las condiciones el Fuehrer Hitler se reunirá con el Primer Ministro Mussolini de Italia.

El Imperio británico mantiene firme su propósito de continuar la lucha, dicen en Londres los comentadores

En un comunicado oficial británico se informa de que han sido bombardeadas diversas bases italianas por la Real Fuerza Aérea, ocasionando pérdidas, incendios y explosiones

LONDRES, junio 17. (SE).—El periódico «Evening Standard» comenta en su editorial de esta noche, como sigue: «Aún no sabemos todo lo que implica la decisión de Francia para el porvenir de la lucha. Pero hay un detalle que hemos sabido desde algunas horas atrás, y es que desde ahora todo el peso de la lucha cae sobre nosotros. El pueblo inglés está en la línea del frente».

«En estas circunstancias nuestro deber es claro. Convertir esta isla en una fortaleza. Nada debe quedar sin hacerse. Ningún punto vulnerable sin defenderse. Recurso alguno sin usarse. Ni hombre sin su deber: todo ha de lanzarse a la balanza. Nuestra fuerza sigue en el mar, y esta isla ha de ser un poderoso acorazado, potentemente armado, presto a ripostar fieramente a quien ose tocarlo. No necesitamos repetir que Gran Bretaña llevará la lucha hasta el fin. Ningún verdadero inglés ha dudado jamás de esto».

«Luchamos por nuestros hogares. Juramos que vengaremos el sacrilegio cometido con Francia. Y recordemos que tras de nosotros hay la riqueza de los siete mares y los nuevos continentes, y la devoción de los hombres libres en el mundo entero. Hemos de evocar la repuesta de Leónidas, quien cuando se le dijo: «El enemigo se acerca» ripostó: «Y nos acercamos al enemigo».

LONDRES, junio 17. (SE).— No puede juzgarse rápidamente el efecto de una declaración tan importante y tan grave, como la hecha en la madrugada de hoy por el Mariscal Petain. En círculos oficiosos londinenses se estima que como resultado Francia se verá realmente anegada de nazis. Muy aparte del asunto de sus obligaciones con sus aliados, no hay razón por creer que los franceses demostraron menos espíritu que los polacos, checos, noruegos, holandeses y belgas que, aunque sus países han sido sometidos por la fuerza nazi, siguen su resistencia pasiva y activa, tanto en su suelo patrio como desde ultramar, dificultando enormemente el que los alemanes exploten dichas naciones.

A los países se les podrá anegar con tanques, pero se necesita algo más que tanques para gobernarlos, y los franceses han demostrado que no aceptan fácilmente un invasor. La tarea de mantener a Francia sometida no será sencilla sino un problema enorme para Alemania. Un avance espectacular no es muchas veces más que el principio de un colapso igualmente asombroso. Pero como quiera que sea el Imperio Británico mantiene firme su propósito de continuar la lucha.

LONDRES, junio 17. (SE).— Un comunicado oficial de la Real Fuerza Aérea dice: «Desde El Cairo nuestros aviones han efectuado ataques con éxito sobre la base naval y aérea italiana de Tobrukin, en Libia. Demostrando gran decisión y arrojo nuestros aviadores resistieron intenso fuego de las antiaéreas hasta poder sionar gran daño a los depósitos de municiones y petróleo. Cuando nuestros aparatos se retiraban pudieron apreciar que varias explosiones y grandes nubes salían de los lugares donde habían hecho blanco. Todos nuestros aparatos regresaron a sus bases sin novedad».

«Nuevos ataques sobre Diredwa en Abisinia y Macaaca en Eritrea fueron llevados a cabo. En la primera, un gran hangar fué incendiado, y un bombardeador italiano derribado. Las fuerzas británicas del Africa del Sur llevaron a cabo un ataque sobre Africa Oriental Italiana, causando averías de importancia a los aparatos italianos que se encontraban en las pistas. En Abisinia un campamento militar y un aeródromo han sido atacados, haciéndose numerosos blancos en Moyale, los aviones de la Real Fuerza Aérea destruyeron camiones militares y un puesto de ametralladoras. Todos nuestros aparatos regresaron».

M.E.C.D. 2016