1A SECCION 1

El DIARIO DE LA MARINA hace ciento ocho años que viene defendiendo los intereses generales y permanentes de la nación. Servicios cablegráficos de la A. P., Havas y otras agencias. Unico periódico en América que ofrece información diaria en Rotograbado.

DIARIO DE LA MARINA

OBSERVATORIO NACIONAL
Pronóstico para hoy, domingo: Calmas y vientos flojos a moderados, principalmente del nordeste al sur. Cielos despejados y parte nublados. Algunas turbonadas después del mediodía por el territorio nacional.

1A SECCION 1

AÑO CVIII.—NUMERO 119 ACOGIDO A LA FRANQUICIA POSTAL LA HABANA, DOMINGO, 19 DE MAYO DE 1940.—LA SANTISI MA TRINIDAD DECANO DE LA PRENSA DE CUBA PRECIO: 5 CENTAVOS

ENORMES PERDIDAS SUFREN LOS ALEMANES EN SUS AVANCES

AMBERES SE RINDIO AL CAER SU CINTURON DE FORTIFICACIONES EN PODER DE LAS TROPAS NAZIS

Se utiliza el "75" francés con notable éxito contra los grandes tanques nazis

TRATA LA AVIACION FRANCESA DE DESTRUIR LAS LINEAS DE SUMINISTRO DE LOS ALEMANES PARA ESTORBAR LA ACCION DE SUS MASAS DE TANQUES

OPONE GAMELIN UNA MURALLA DE HOMBRES Y DE CAÑONES A LOS TRES MIL TANQUES DEL ENEMIGO

DERRIBADOS 4 DE LOS AVIONES QUE SE ATREVIERON A ATACAR LAS AFUERAS DE PARIS. TRABAJAN DIA Y NOCHE LAS FABRICAS GALAS DE AVIONES Y CAÑONES

PARIS, mayo 18. (AP.)—Las veloces columnas de choque alemanas que avanzaban esta noche por el oeste de Francia hacia el valle del Oise ,el camino de París, encuentran una resistencia creciente por parte de los ejércitos lanzados para contenerlas. En el comunicado de la noche del Gran Estado Mayor se informa, brevemente, que «el enemigo ataca en dirección oeste con recursos muy poderosos, a pesar de las pérdidas considerables que está sufriendo».

Al caer la tarde de hoy y terminar el noveno día de lucha en Bélgica y el norte de Francia, tanto los militares como los corresponsales de guerra convienen en que la batalla tiene tales proporciones, que jamás se vió nada igual en la historia. Un oficial francés dijo a H. Taylor Henry, corresponsal de The Associated Press en campaña:

—Dos horas de esto, es peor que dos días de la batalla de Verdún...

Hoy las tropas alemanas avanzaron hasta Guisa, a unas 14 millas al oeste de Vervins, y hasta Landrecies, a doce de Avesnes y 85 al este del Canal de la Mancha. Hasta ahora Avesnes había sido el punto más avanzado, hacia occidente, del saliente creado por la invasión nazi en la llanura francesa del norte, quedando siempre los límites inferiores del «bolsón» dentro de las cien millas de la capital.

Pretenden llegar al área del Oise

El objetivo del mando alemán al inclinar su avance hacia el oeste, parece ser cortar el principal ejército francés de las fuerzas aliadas en Bélgica, y alcanzar el valle del Oise.

Guisa y Landrecies están a veinte millas de la frontera belga, cerca de las fuentes del río Oise y a cien millas al Nordeste, poco más o menos, de París. A medio camino entre la actual posición alemana y la capital, corre el río Aisne. Más al este, en el vértice de la cuña triangular que los invasores han clavado en territorio francés, las unidades nazis han alcanzado el Aisne en el sector de Rethel, a 30 millas al sur del límite belga, y donde las tropas francesas están resistiendo.

Se calcula que por lo menos tres mil tanques alemanes, algunos verdaderos colosos de ochenta toneladas de desplazamiento, atacaron durante todo el sábado las líneas francesas en torno al saliente creado por la invasión, mientras centenares de aviones cubrían el cielo. Contra la tremenda fuerza blindada del enemigo, el Estado Mayor de Francia concentró toda su artillería de campaña, especialmente baterías de 75 milímetros, y enormes contingentes de infantería. En estas dos armas la superioridad aliada era indiscutible.

Se combate de Sambre al Aisne

Por la noche se combatía furiosamente desde el Sambre al Aisne, en el lado occidental del «bolsón». (Aquí fueron censuradas 22 palabras). Hay indicaciones de que Vervins (otra palabra censurada) fué ocupado por los alemanes.

Un vocero del Ministerio de la Guerra declaró que hay motivos para creer que el mando nazi tiene en reserva varias de sus columnas de tanques, para un nuevo esfuerzo, agregando que la lucha en el extremo meridional ha llegado al río Aisne. (Cuatro palabras censuradas). Se estima que por lo menos la mitad del ejército mecanizado del Reich participa en la batalla del norte de Francia.

En los círculos militares de París se afirma que los tanques ligeros franceses han demostrado ser superiores a los gigantescos del enemigo, cuando entran en combate. Solamente la potencia formidable de los obuses que disparan los cañones de 75 milímetros ha podido penetrar el grueso blindaje de los grandes tanques nazis, contra los cuales aquéllos hicieron fuego a corta distancia, con muy buenos resultados.

Siempre acompañados y precedidos por masas de aviones y seguidos por las unidades más ligeras y la infantería, densas formaciones de tanques estuvieron martilleando por muchas horas en la región de Vervins, en dirección al Oise, y a través de la de Avesnes, hacia el Sambre. Todo indica que el principal esfuerzo alemán se realiza en las inmediaciones de Vervins. La artillería francesa dispara continuamente toneladas de proyectiles contra las masas de máquinas de guerra enemigas, al tiempo que las propias son concentradas en diferentes lugares, para contratacar a los invasores.

Los jefes aliados dicen que la experiencia de los últimos días les han enseñado cómo afrontar las acometidas de las divisiones blindadas nazis.

Ocupan los ingleses una nueva línea

CON EL EJERCITO EXPEDICIONARIO INGLES EN BELGICA, mayo 18. (AP.)—Las tropas inglesas, aunque fatigadísimas por la lucha casi incesante que desde hace ocho días sostienen en territorio de Bélgica, estaban hoy sólidamente instaladas en nuevas líneas defensivas al oeste de Bruselas.

Se teme, sin embargo, que si las fuerzas alemanas continúan avanzando hacia el interior de Francia en el sector de Sedán, las anglo-belgas tengan que retirarse nuevamente. No obstante esa posibilidad, las unidades británicas que hace 72 horas ocupaban una línea sobre el río Dyle, desde Lovaina al Wavre, al este de la capital de Bélgica, se encuentran ahora en mejores posiciones para resistir otra acometida enemiga.

No se pretende atenuar lo desesperado de la situación estratégica de los aliados, aunque tampoco deja de apreciarse el importante factor de que los ejércitos de Inglaterra y Francia están aún intactos, y muy bien equipados para la lucha defensiva dictada por la táctica de movimientos fulminantes del mando alemán.

Resisten aún Namur y Lieja

PARIS, mayo 18. (AP.)—El comunicado oficial del Gobierno belga, publicado esta noche, informa:

«La retirada sistemática ejecutada en estos últimos días por el ejército belga, se realizó en las condiciones más favorables.

«Todos los movimientos prescritos fueron realizados en buen orden. El enemigo, obstaculizado por la destrucción que efectuaron nuestras fuerzas, no pudo hacer fuerte presión sobre éstas, que así pudieron replegarse y romper el contacto, sin pérdidas.

«Desgraciadamente la operación implicó el abandono de Bruselas y Amberes. Ninguna de estas ciudades ha sufrido grandes daños materiales. Los fuertes de Lieja y de Namur continúan su heroica resistencia.

Emplean los nazis 3,000 tanques

PARIS, mayo 18. (Havas).—El enemigos ha dado con sus moles mecánicas dos asaltos violentísimos, en el bolsillo formado por sus avances anteriores, en el territorio comprendido entre los ríos Sambre y Aisne.

Uno de esos asalto tuvo lugar cerca de Avesnes y el otro en la región de Vervins. En total unos tres mil carros de asalto intentaron abrirse paso en la batalla, que continúa aún. Mientras tanto las fuerzas francesas resistieron los choques de los ejércitos alemanes sin ceder a la presión del enemigo en Avesnes.

Los contraataques de nuestras unidades mecánicas, con el apoyo de todas las armas, contuvieron al enemigo al oeste de Vervins.

Al norte del Sambre los aliados tenían interés en rectificar sus líneas, a fin de facilitar el enlace entre los ejércitos que combaten en Bélgica y los que luchan en Francia.

Después de haber contenido al enemigo, mediante una contraofensiva en el frente de Lovaina-Wavre-Gembloux, los soldados ingleses y belgas pudieron consolidarse en sus posiciones al oeste de Bruselas.

En estas condiciones, Amberes fué abandonada por los aliados sin presentar combate al enemigo.

Cerca de Raucourt y Mouzon, al sudeste de Sedán, los soldados alemanes han sido sólidamente contenidos cerca de la línea Maginot, propiamente dicha, sin que se les haya permitido que hicieran progresos.

El papel de la aviación a retaguardia, atacando las carreteras, ferrocarriles y depósitos resultó de gran eficacia.

Las nuevas cuñas de las formaciones alemanas aparecen al norte de Laon y sudeste de Sedán.

Los soldados franceses se habitúan a los choques de la máquina enemiga, mostrando extraordinario valor.

Bombardeadas las afueras de París

PARIS, mayo 18. (AP.)—Una escuadrilla de dieciséis aviones alemanes de bombardeo apareció esta tarde sobre la región de París, atacando los centros de comunicaciones de las afueras, aunque perdiendo cuatro aparatos.

Uno de los efectos de la ofensiva nazi ha sido activar hasta el límite la producción de armamentos en toda Francia. El Ministerio del ramo informó hoy que todas las fábricas trabajen 24 horas diarias. Al mismo tiempo las de material aéreo comenzarán a laborar en un doble turno de doce horas por día.

De esta manera se espera llegar a compensar la superioridad numérica del Reich, en tanques y aviones, a la cual se atribuye el rápido avance de las fuerzas enemigas.

LAS OPERACIONES EN LOS FRENTES BELGA Y FRANCES

EN LA ZONA NORTE DEL CROQUIS, margen derecha del Escalda, no ha habido variación. Al Este fué ocupado Amberes por las tropas alemanas. Entre Bruselas y Namur, los invasores no han cruzado aún el río Dyle. Más al Sur, ya en territorio de Francia, las fuerzas nazis han llegado a la margen derecha del río Sambre, hasta los fuertes que circundan la ciudad de Maubeuge, rebasada por el Sur, en la misma forma que Avesnes, Hirson y Vervins. Despachos de última hora suponen que esta última población ha sido tomada por los alemanes. El «bolsón» ha alcanzado un punto medio entre Rethel y Reims. En las inmediaciones de Montmedy, también han progresado algo los invasores.

BREVE INFORMACION DE LA «DNB» SOBRE EL BOMBARDEO DE BREMEN

LONDRES, mayo 18. (AP).—Las estaciones de radio de Bremen y Hamburgo, Alemania, atacadas por la Real Fuerza Aérea el viernes por la noche, dejaron súbitamente de trasmitir a las 10 p. m. de hoy. Bremen reanudó la trasmisión hora y media más tarde, pero Hamburgo, continuó en silencio.

11 muertos y 63 heridos en el bombardeo a Bremen

BERLIN, mayo 18. (AP).—La DNB anuncia oficialmente que en el raid aéreo del viernes por la noche contra Bremen, hubo 11 muertos y 63 heridos, todos civiles.

DISUELTOS VARIOS MITINES COMUNISTAS Y FASCISTAS EN LONDRES

LONDRES, mayo 19. (Domingo). (AP).—Los detectives de la Policía Secreta británica (Scotland Yard) disolvieron durante la noche del sábado varios mítines fascistas y comunistas que se celebraban en Londres, aplicando así un fuerte frente a la propaganda extranjera. Varios individuos fueron arrestados.

No se puede precisar aún el objetivo que persiguen los germanos en su avance

ANOCHE SE DECIA EN BERLIN QUE SUS COLUMNAS SE ENCONTRABAN YA A UNAS 60 MILLAS DE PARIS; EL ATAQUE LO EFECTUA EL ALA IZQUIERDA INVASORA

SERAN LLEVADOS LOS ALEMANES QUE SE HALLAN EN HOLANDA A LOS CAMPOS DE BATALLA DE FRANCIA

ESTIMA EL ALTO MANDO GERMANO QUE LOS ALIADOS SE HARAN FUERTES EN UNA LINEA QUE EMPIECE EN AMBERES Y ACABE EN LA PLAZA FRANCESA DE LILLE

BERLIN, mayo 18. (AP).—Las tropas de Alemania izaron hoy la bandera de la suástica en la Casa Consistorial de Amberes, puerto fortificado sobre el Mar del Norte y terminal de la línea aliada, mientras grupós de poderosas divisiones de choque avanzaban hacia el centro de Francia y sobre los puertos del Canal de la Mancha, de enorme valor estratégico para el ataque frontal a las Islas Británicas.

Amberes se rindió a las columnas motorizadas nazis a los nueve días de iniciada la invasión de Bélgica y Holanda. En la guerra mundial, las fuerzas imperiales del Kaiser Guillermo necesitaron 57 días más para tomar la plaza, famosa por sus fortificaciones. Los alemanes no entraron entonces en Amberes hasta el 9 de octubre de 1914, después de someter sus poderosos fuertes a un terrible bombardeo, que duró once días. Habían invadido el territorio belga el 4 de agosto.

El avance de los cuerpos de ejército de Hitler es de tal envergadura, especialmente en el Norte, que no se puede precisar claramente cuáles son sus objetivos. Pero el ataque que están desarrollando a través de las fortificaciones francesas del Mosa y sobre Maubeuge y el Sambre, parece ir dirigido abiertamente contra París.

En fuentes autorizadas se decía esta noche en Berlín que las vanguardias nazis se encuentran ya a 60 millas de la capital de Francia, aunque declinaron decir cuáles son los puntos alcanzados.

Perforado el cinturón de Amberes

La Agencia DNB anuncia que la toma de Amberes, que en tiempos normales es uno de los diez primeros puertos del mundo, se realizó después de haber sido perforado en dos lugares el cinturón exterior de fuertes. Mientras, prosigue la «pacificación» de Holanda a gran velocidad. La resistencia en la isla de Walcheren ha terminado, y en las de Schouwen y Beveland Meridional han sido capturados dos mil soldados holandeses y franceses. Toda la provincia de Zeeland, a la que pertenecen esas islas, está por encima de Amberes. Los expertos creen que cuando haya terminado la «limpieza» del territorio insular, el Estado Mayor alemán dispondrá de otros ochocientos mil hombres para la ofensiva contra los puertos belgas y franceses del Canal de la Mancha, y que al apoderarse de ellos, Hitler dará a Inglaterra una oportunidad para capitular, o desatará sobre su territorio un ataque aéreo en escala desconocida hasta ahora.

El hecho de que los ejércitos que forman el ala izquierda alemana estén avanzando directamente sobre París, corrobora las conjeturas de los estrategas, de que el mando del Reich ha modificado uno de los aspectos fundamentales del ya clásico Plan Von Schlieffen: el de flanquear la capital de Francia antes de tomarla. Todo indica que la avalancha blindada nazi ha optado por la vía más corta para llegar a la Ciudad Luz, sin esperar que sean envueltas las fuerzas aliadas en repliegue, por las del ala derecha alemana. Esta parece más bien dedicada a cortar a los contingentes ingleses en Bélgica de toda comunicación con los puertos del Canal, haciendo así imposible su regreso a Inglaterra.

Nuevos avances en Francia

En el parte de las operaciones de hoy en Francia, el alto mando alemán anuncia que sus unidades acorazadas penetraron las fortificaciones de la frontera, dispersaron dos divisiones enemigas detrás del Alto Sambre, y persiguieron a las fuerzas adversarias en retirada, al Sur del Alto Oise, veinte millas más al Sur. Las posiciones referidas están en el extremo occidental del profundo y amplio «bolsón» creado por el avance nazista en el norte de Francia.

Las divisiones de infantería, según los informes dados en Berlín, están siguiendo a las blindadas, a marchas forzadas. Ya han hecho numerosos prisioneros y capturados gran cantidad de material.

Al Sur de Sedán los invasores han ensanchado hacia el Sur el extremo oriental del «bolsón», en el lugar donde los fuertes del Mosa están ya próximos al término occidental de la Línea Maginot principal.

La Agencia Oficial DNB publicó hoy una narración de la entrada de las tropas alemanas en Bruselas, el viernes, sin combatir, pues las inglesas que estaban en la capital belga se habían replegado hacia el Oeste. En Lovaina y en Malinas, también ocupadas por los nazis, las bajas de éstos fueron muy reducidas, y las del enemigo elevadísimas.

Ya en poder del Reich el puerto de Amberes, en Berlín se cree que el ejército anglo-belga se haga fuerte en una línea que comenzando debajo de aquél, termine en Lille (Francia), para proteger los demás puertos de Bélgica, especialmente el de Ostende, sede actual del Gobierno nacional, y los franceses de Dunkerke, Calais y Boulogne.

Amenaza aérea contra Inglaterra

Las posibilidades de grandes ataques aéreos contra Inglaterra desde las costas belga y francesa, parecen insinuadas en un comunicado de hoy de la DNB, en el que se expresa que 29 civiles fueron muertos y 51 heridos en un raid de la aviación británica contra Hamburgo, el viernes por la noche, agregándose que el alto mando alemán ha declarado que los ataques a «objetivos no militares», como Hamburgo y Bremen, tienen especial significación, por las eventuales consecuencias. La DNB expone también que de 71 raids aliados sobre el Reich, desde el 10 de mayo, 51 fueron contra objetivos no militares.

En los centros berlineses no se deja de destacar hoy los enormes éxitos alcanzados por la aviación nazi, declarándose que domina casi completamente el espacio sobre los campos de batalla de Bélgica y Francia, además de que no cesa de hostilizar a los buques ingleses y franceses a lo largo de las costas belgas, habiendo hundido un destroyer enemigo.

El viernes, según los informes oficiosos, fueron derribados 108 aviones franco-ingleses, contra los 26 que perdieron los alemanes.

Yn en otro orden de cosas, se anuncia que las «unidades navales del Reich» (probablemente los submarinos), han minado los puertos sudafricanos en los cuales tienen bases las dos flotas adversarias.

Refuerzos ingleses al "bolsón"

LONDRES, mayo 18. (Havas).—La agencia Reuters informa desde «algún lugar de Francia», que mientras las fuerzas británicas en Bélgica se encuentran firmes en la nueva línea de posiciones establecidas ayer de acuerdo con los planes del estado mayor, refuerzos de hombres y vehículos de la Gran Bretaña cruzan la frontera de Francia en dirección al área de la gran batalla que se está librando entre el Sambre y Sedán.

Las unidades mecanizadas inglesas fueron despachadas contra el flanco derecho y el frente de las columnas alemanas que forman una gran bolsa en las líneas aliadas.

Hasta esta tarde, no se había dado cuenta de ningún combate en Bélgica.

Debido al avance alemán el corazón de Francia, en lo que se conoce como bolsón, dos cosas son necesarias: la primera, el reajuste de la línea que sostienen los ingleses al norte del bolsón; la segunda, rechazar al enemigo por el oeste.

MIENTRAS NO ESTE EN VIGOR LA NUEVA CARTA MAGNA REGIRA LA ACTUAL LEY CONSTITUCIONAL

Reynaud dirigió una nueva proclama al pueblo de Francia

Dice que la situación es grave, mas no desesperada. Dedica elogios a Petain

PARIS, mayo 18. (AP).—En un discurso radiado, que duró cinco minutos, el Primer Ministro Reynaud presentó esta noche a la nación al nuevo Gabinete francés.

«Tenéis conocimiento—dijo Reynaud—de que el enemigo ha conseguido llegar al Mosa y avanza hacia el oeste. La situación es grave. El pueblo francés se da cuenta de ello. Y es más grave que cualquier otra en los últimos años, pero en modo alguno es desesperada. La moral de las tropas es excelente.

«Por ello todos los franceses, pertenzcan o no al ejército, deben jurar esta noche que su lema único es y será vencer...»

Haciendo el elogio de sus colaboradores, el Primer Ministro manifestó que el mariscal Petain, quien acaba de regresar de España, donde sirvió muy bien la causa de Francia, permanecerá en el país hasta la victoria, poniendo toda su experiencia y toda su energía al servicio del pueblo. Y de Georges Mandel, nuevo Ministro del Interior, dijo que era «un discípulo de Clemenceau». (Mandel fué jefe del secretariado del Tigre, durante la última guerra).

Montoulieu ha sido designado para la Cartera de Hacienda

El Dr. Ochotorena volverá al Tribunal Supremo. Hoy jurará el nuevo Secretario

El doctor Joaquín Ochotorena, que venía desempeñando la Secretaría de Hacienda envió ayer la renuncia de su cargo al señor Presidente de la República.

Habiéndole sido aceptada, el Jefe del Estado procedió a designar para sustituirlo, al ingeniero Eduardo I. Montoulieu, Director General del Fondo Especial de Obras Públicas. El doctor Ochotorena que desempeñaba interinamente la Cartera de Sanidad, volverá á ocupar el puesto de Magistrado del Tribunal Supremo, que había abandonado temporalmente. El señor Montoulieu jurará hoy mismo el cargo, y tomará posesión del mismo, el martes.

QUIEN ES EL GENERAL GIRAUD, JEFE FRANCES DE LAS TROPAS DEL BOLSON

LONDRES, mayo 18. (AP).—En fuentes autorizadas se dice que el general Henri Honoré Giraud es el oficial francés que manda los ejércitos lanzados contra los invasores alemanes, en el «bolsón» de Sedán. Hasta hace un año el general Giraud fué comandante militar de Metz, la capital de Lorena, junto a la frontera del Reich.

El jefe francés conoce perfectamente el territorio en que está combatiendo. Era capitán en 1914, cuando fué herido y capturado en la batalla de Guisa, internándosele en Alemania. Escapó del cautiverio en 1917, regresando a Francia inmediatamente.

ESTA ORGANIZANDO SUECIA LAS GUARDIAS NACIONALES DE «ANTIPARACAIDISTAS»

ESTOCOLMO, Mayo 18. (Havas).—El Gobierno ha promulgado una ley destinada a la organización de las guardias locales de antiparacaidistas.

Prevé que la organización constará de unos 50,000 hombres.

El Gobierno también ha enviado al Parlamento un proyecto de ley para la prohibición de todas las organizaciones cuyas actividades se consideren subversivas.

También acordó la Constituyente que el Presidente y el Vice-presidente tomen posesión el día 10 de Octubre

El 15 de Septiembre tomarán posesión los senadores, los representantes, los gobernadores, los alcaldes, los ediles y los consejeros. El martes se tratará de la moratoria

Acordó ayer la Convención Constituyente que la actual Ley Constitucional continuará observándose hasta que entre en vigor la nueva Constitución.

También determinó que el día 10 de octubre del año en curso tomaran posesión el Presidente y el Vicepresidente de la República electos y el 15 de septiembre todos los demas funcionarios electivos; senadores, representantes, gobernadores, consejeros, alcaldes y concejales.

Se suspendió el debate sobre el proyecto relativo a cubrir la senaduría vacante en la provincia de Sta. Clara y se señaló el martes próximo para tratar de la retroactividad de las leyes civiles y de la moratoria hipotecaria.

Además se aprobó una enmienda de Martínez Fraga fijando sanciones por el incumplimiento de lo preceptuado en el artículo 54, que se refiere a las obligaciones de los padres con los hijos y de los hijos con los padres, y se acordó continuar el debate sobre los derechos de los hijos naturales el próximo martes, después de rechazar dos enmiendas, una de Chibás y otra de Santiago Rey.

Se inicia la sesión

La sesión se abrió a las cuatro de la tarde, con el Presidente p. s. r. Simeón Ferro en la presidencia y Quintín George en una de las secretarías, dándose lectura al dictamen de la Comisión de Conciliación sobre la vigencia de la nueva Constitución y las fechas de toma de posesión de los mandatarios del pueblo que resulten electos en las próximas elecciones, así como a los votos particulares formulados por el doctor Ramón Zaydín y el doctor Miguel Suárez Fernández.

Inmediatamente después el delegado Emilio Núñez Portuondo aprovecha la oportunidad que le proporcionaba la explicación de voto que tenía solicitada en la reunión anterior para contestar alusiones de que manifestó fué objeto cuando se llevó a la Convención el problema de la asamblea provincial del Partido Liberal de las Villas.

Declaró que la misma había hecho el pacto de carácter electoral con el Partido Revolucionario Cubano a la luz pública, sintiéndose respaldada por el electorado, y que no estaba en la situación de entonar un «mea culpa», pues entendía que no había permanecer dentro de la Coalición Socialista Democrática.

Se extendió en consideraciones sobre la historia última del Partido Liberal, declaró que el Partido Demócrata Republicano había usado un derecho en su reciente actuación y comenzó la defensa de Juan Francisco López, el candidato de su partido a la Alcaldía de Cienfuegos.

Y Santiago Rey lo interrumpió para aclarar que no había criticado a este, sino señalado su conducta distinta a la del Partido Auténtico.

Terminó su discurso el doctor Núñez Portuondo manifestando que el doctor Grau había presentado una relación al Presidente de la República de lo que estaba ocurriendo en Las Villas, donde se obstaculizaba el libre juego electoral, y que reclamaban un igual tratamiento.

Los delegados José Manuel Cortina, Antonio Martínez Fraga y Santiago Rey quieren hacer uso de la palabra, para contestar alusiones a la Coalición Socialista Democrática y a sus personas, pero Quintín George llama la atención a la presidencia de que los espectáculos políticos que se están ofreciendo son extraconstitucionales y que la sesión va a resultar un remedo de la del día anterior, insiste en la cuestión de orden, ruega a sus compañeros de la Coalición que no contesten a las frases vertidas por Núñez Portuondo por la benevolencia de la presidencia, y pide que se sometan a discusión el dictamen de la Comisión de Conciliación y los votos particulares.

Y la presidencia, contra viento y marea, así lo hace.

Se aprueba el dictamen de la Comisión de Conciliación

Al ponerse a discusión el voto particular de Miguel Suárez, el doctor José Manuel Cortina consigna que lo que procede discutir es el dictamen de la Comisión de Conciliación y que el voto particular de Miguel Suárez recoge fundamentalmente el criterio del dictamen y fué la enmienda que dió lugar a que se reuniera la citada comisión.

Suárez explica que el voto particular del doctor Zaydín no fija fecha para la toma de posesión de los funcionarios electos, sino que indica que vayan siendo proclamados; juzga esa fórmula más práctica, entendiendo que evita futuras dificultades, y considera que el dictamen aborda el problema más concretamente que su enmienda, que se adentra en una interpretación del artículo 115 de la Constitución.

Y termina pidiendo que se acepte la parte señalada del voto particular del doctor Zaydín y que la Constitución entre en vigor, en su totalidad, el día de la toma de posesión del Presidente electo.

Cortina solicitó un receso de cinco minutos para consultar a la Comisión de Conciliación y ésta entendió que la modificación no era necesaria, por lo que el dictamen fué aprobado.

Dice a la letra: «La Convención Constituyente ,en uso de sus facultades, acuerda:

Primero: Que la Ley Constitucional de once de junio de mil novecientos treinta y cinco continuará observándose hasta que entre en vigor la nueva Constitución que en el ejercicio del Poder Constituyente acuerde esta Convención.

Segundo: Los funcionarios que resulten electos en las elecciones generales, que tendrán efecto el día catorce de julio de mil novecientos cuarenta, tomarán posesión de sus cargos en las siguientes fechas: en quince de septiembre de mil novecientos cuarenta los senadores, representantes, gobernadores, consejeros provinciales, alcaldes y concejales; y en diez de octubre de mil novecientos cuarenta el Presidente y Vicepresidente de la República, fecha en que quedará en vigor en su totalidad la nueva Constitución.

Tercero: el Presidente de la Convención Constituyente promulgará los acuerdos que anteceden, dándoles lectura en sesión pública, y a los efectos de su publicidad remitirá certificación de ellos a la Gaceta Oficial de la República.»

Ateniéndose a la última parte del acuerdo y a instancias de Bravo Acosta, el Presidente de la Convención p. s. r., Simeón Ferro, promulgó el acuerdo dándole lectura en la propia sesión.

Y Cortina solicitó un receso de media hora para que los comités parlamentarios pudieran tratar sobre el proyecto que se refiere a la provisión de la senaduría vacante en la provincia de Santa Clara.

Al reanudarse la sesión, el propio Cortina pidió la suspensión del debate sobre dicho asunto, acordándose así.

Se prepara la discusión de la retroactividad y la moratoria

Bravo Acosta pide se señale el martes para iniciar la discusión de los artículos que se refieren a la retroactividad de las leyes y contratos civiles y la disposición sobre la moratoria hipotecaria, a cuyo asunto han sido presentadas diversas enmiendas, entre ellas una del senador José Manuel Casanova liquidando la moratoria.

Se pone a debate el artículo 54 del dictamen, y se da cuenta con diversas enmiendas a los párrafos del artículo.

Una que es complementaria, suscrita por Martínez Fraga, estableciendo las sanciones por infracción, es aprobada.

Otra de Chibás es rechazada después de un discurso en contra del doctor Cortina.

El mismo camino sigue otra del doctor Santiago Rey expresando que «todos los hijos son iguales en su condición social», después de una apasionada discusión.

Cortina se opone a la enmienda y dice que se ha querido avanzar demasiado en la concesión de derechos a los hijos naturales, mucho más que lo que al respecto consignan todas las legislaciones conocidas. Y destaca que es necesario tener en cuenta la estructura de la civilización occidental.

La enmienda del doctor Rey es defendida por el doctor Marinello, entablándose una polémica entre él y Mañach respecto a la concepción de la monogamia.

La votación fué de 31 sufragios contra 17, y explican sus votos quince delegados.

Seguidamente se levanta la sesión para continuarla el martes, a las cuatro de la tarde.

1895 - MARTI - 1940

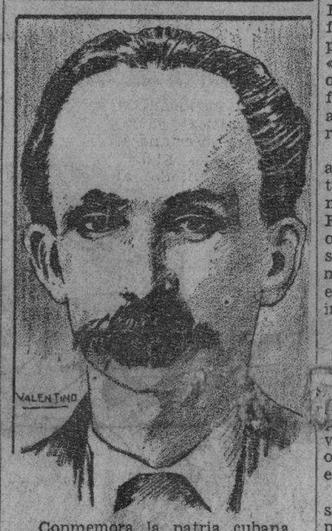

Conmemora la patria cubana, este día, una de sus páginas más dolorosas: La muerte de José Martí.

El recuerdo evoca la figura del Apóstol cayendo de cara al sol en Dos Ríos, cuando su brazo peleaba denodadamente por forjar la independencia de esta tierra que fué todo el amor de su alma.

El plomo que cortó la existencia de aquel adalid glorioso hirió el corazón de los cubanos que luchaban en todas partes por la emancipación, y la América entera sintióse conmovida viendo descender en el ocaso, prematuramente, aquel astro refulgente de la libertad.

Así, el duelo que rememoramos no es sólo de Cuba, es duelo del continente americano, cuna de la democracia.

Esta fecha que el calendario nacional destaca singularmente, debe ser reverenciada y enaltecida por los hombres de nuestro pueblo, honrando así, por tal manera, la memoria imborrable del gran cubano que amó a la patria más que a su propia vida; y que llegada la hora de los sacrificios ingentes corrió presto a inmolarse en aras de su idealismo: hacerla libre.

Martí fué abnegación, dignidad, desinterés, elevación, pero su ejemplo, para las generaciones presentes, es más fácil de alabanza que de imitación.

RESUMEN de la SITUACION INTERNACIONAL.—(Véase ULTIMA página)

Texto de la declaración conjunta de las naciones americanas condenando la invasión de Bélgica y Holanda

CIUDAD PANAMA, mayo 18. (A. P).—Los Estados Unidos y las otras veinte repúblicas de América aprobaron hoy una declaración conjunta en que se califica de «injustificable y cruel» la invasión por Alemania de Bélgica y Holanda.

El presidente Boyd, de Panamá, cuyo gobierno es el intermediario entre todas las naciones americanas para cuanto se relacione con la neutralidad, publicó la declaración, sobre la cual se pusieron previamente de acuerdo todos los países del continente.

El texto del documento es el siguiente:

«Las naciones americanas, de acuerdo con los principios del Derecho Internacional y aplicando las resoluciones aprobadas por todas en sus conferencias continentales, consideran tan injustificable como cruel la violación por Alemania de la neutralidad y la soberanía de Bélgica, Holanda y Luxemburgo.

«En los artículos cuarto y quinto de la declaración (mantenimiento de las actividades internacionales dentro de los límites de la moral cristiana) hecha por la Reunión Consultiva que se celebró en Panamá en 1939, se fijó que la violación de la neutralidad o la invasión de pueblos débiles como expediente para triunfar en las guerras, justificaría la protesta de las naciones americanas contra el no cumplimiento del Derecho Internacional y las demandas de justicia.

«Por consiguiente, los países de América resuelven protestar contra los ataques militares de que han sido objeto Bélgica, Holanda y Luxemburgo, haciendo al mismo tiempo una apelación para el restablecimiento de la ley y la justicia en las relaciones entre los pueblos.»

M.E.C.D. 2016

RATIFICA CANDIDATURAS EL MAXIMO ORGANISMO ELECTORAL

GRAN MITIN COALICIONISTA ANOCHE EN ARROYO APOLO

Millares de personas concurrieron anoche a las avenidas de Santa Catalina y Diez de Octubre, en una demostración de las fuerzas con que cuenta en el Municipio el candidato a la Alcaldía por seis partidos integrantes de la Coalición Socialista Democrática, doctor Raúl Menocal.

Con gran lucimiento y con el mayor orden se desarrolló esta segunda fiesta de distrito organizada en honor de su candidato por el Directorio Municipal de la CSD.

Desde hora temprana comenzaron a llegar al sitio donde se celebró la hermosa fiesta representaciones de los barrios de la Municipalidad, en los partidos coalicionistas de todos tre las que se destacaban comisiones femeninas.

Como se había anunciado, el desarrollo de la fiesta y los discursos fueron escuchados por la difusión radiada.

Terminada la fiesta en horas de esta madrugada, se conoció el propósito de celebrar una nueva demostración de caracteres semejantes a las de los barrios de Cerro y Arroyo Apolo llevadas a cabo.

Los oradores se refirieron ampliamente desde la tribuna coalicionista de anoche al programa administrativo que desarrollará desde la Alcaldía el doctor Raúl Menocal.

DESESTIMO LA IMPUGNACION DE LOS CANDIDATOS DEL PARTIDO LIBERAL POR ESTA PROVINCIA

Surgen dificultades que impiden la retirada de recursos villareños. Hoy y mañana se celebrarán muchas vistas. Se confirmaron dos instrucciones. Reclamaciones de P. del Río

La más importante resolución dictada ayer por el Tribunal Superior Electoral, fué la que declara sin lugar la reclamación contra la candidatura para cargos nacionales y provinciales del Partido Liberal en la provincia de La Habana, resolución que se había retrasado dos días al interesar el máximo organismo judicial, en información suplementaria una certificacin de la Junta Provincial Electoral, que llegó el viernes. Por tanto, queda confirmada la referida candidatura para los comicios del 14 de julio.

Otras resoluciones dictadas ayer por el Tribunal, fueron las siguientes:

Admitiendo el certificado suplementario de la candidatura a Alcalde Municipal de La Habana por el partido Revolucionario Cubano, Auténtico; la del propio partido en Guamacaro; la del Demócrata Republicano, en Florida; la Realista del Término de Matanzas en cuanto al candidato a Concejal Gilberto Llance; la de Unión Nacionalista, en Bolondrn.

También, la de Acción Republicana, en Jovellanos; la Realista, de Máximo Gómez y la Liberal de Guáimaro en cuanto a los candidatos a concejales Marcelo Valle y Marcos Sergio Linares, que fueron rechazados por la Junta Provincial, confirmando el Tribunal el rechazo del candidato a concejal Carmina Llaneras. Finalmente, el Tribunal, en la reclamación contra la candidatura del partido Auténtico para cargos provinciales y nacionales de Camagüey, dispuso una información suplementaria.

El Tribunal celebrará sesión hoy por la mañana, en que tendrán efecto varias vistas, como también lo hará mañana, lunes, día 20, a pesar de ser festivo, por la mañan y por la tarde

Las reclamaciones pinareñas

Entre las vistas que celebrará mañana, está fijada, a las dos de la tarde, las de las reclamaciones del doctor Raúl Fernández Fiallo contra las candidaturas auténtica y abecedaria, de cargos nacionales y provinciales en la provincia pinareña. Para esos dos asuntos fueron convocados los miembros sustitutos de los propietarios, doctores Guillermo de Montagú, que actuará de Presidente, Carlos de la Torre, Miguel Angel Rodríguez Morejón, Antonio Echeverría y Enrique J. Guiral, los cuales se personaron ayer e nel Tribunal haciendo el aludido señalamiento.

Los recursos villareños

Fuimos informados ayer en el Tribunal, que a virtud de dificultades surgidas en el último momento se había detenido la retirada de los recursos planteados contra las candidaturas en la provincia villaclareña, pero que continuaban las gestiones iniciadas el viernes para liquidar esos asuntos sin perjuicio para ambas partes.

A propósito de esos recursos, hemos visto desfilar en el Tribunal Superior Electoral a numerosos letrados representativos de las partes contendientes, como son los doctores José Rosado Aybar, Eugenio Llanillo, José de Alvaré, Jr.; Jorge Casuso, Oscar Gutiérrez; Carlos Bustamante, señorita Rosalía Camín, Manuel Pérez Picó y Carlos Jiménez de la Torre, por los partidos de Gobierno, y Ramón Zaydín, Agustín Cruz, Rigoberto Ramírez, Miguel A. Suárez Fernández, Carlos Prío Socarrás y señor Carlos Peláez, por los de la oposición. También vimos allí al candidato a Representante por el partido Agrario Nacional de La Habana, doctor José Miguel Pérez Lamy.

Confirmadas dos Instrucciones del Tribunal

La Sala de lo Contencioso-administrativo y de Leyes Especiales del Tribunal Supremo, ha confirmado, con la ponencia del magistrado Andrés Domingo Morales del Castillo, las Instrucciones Generales números 170 y 172, dictadas por el Tribunal Superior Electoral, ya que desestimó la apelación de un elector contra las mismas.

La primera se contrae a la ratificación que deben hacer los candidatos en alguna de las dos candidaturas en que aparezcan para cargos que deben de ser cubiertos por el procedimiento de representacin proporcional; y la segunda, al derecho que puede ejercitarse por los candidatos cuando las duplicidades resulten entre certificados originales o suplementarios respectivamente entre sí o entre unos y otros.

ACTIVIDADES VARIAS

Ramón Nodal Jiménez, candidato a Representante con el número 4 del Conjunto en Matanzas, ha hecho un recorrido por los Términos del distrito Sur.

—La señora Edelmira Pereira, presidenta del Ejecutivo de Acción Republicana en Regla, concurrió a la Junta Municipal Electoral y se dió de baja de dicho Partido.

—En la residencia de la doctora Dora Grillo, Neptuno 809, donde radica la Confederación Nacional de Mujeres Políticas, tuvo lugar una fiesta, consistente en un ponche de honor que la directiva de esa organización ofreció al doctor Raúl G. Menocal.

Hablaron en el acto la doctora Esperanza Mazorra, Balbina Remedios, Rosa Valdés, Carlota Marín, y el doctor Menocal.

—Se reunieron en Concha 112, los presidentes y secretarios de barrios del PDR así como algunos candidatos a concejales y representantes por el Partido.

Se trató de las normas a seguir en cuanto a la campaña electoral, coordinando las actividades de los sargentos.

¡LA GANGA MEJOR DEL MUNDO!

• Todos los días se anuncian gangas en los periódicos. Pero la ganga mejor no está en los anuncios que Vd. lee, sino en la *luz* con que los lee . . . ¡en la comodidad de esa maravilla de luz y fuerza que llamamos *electricidad!*

La electricidad contribuye, millares de veces al día, al mayor goce, seguridad y comodidad de nuestra existencia. Y por la creación de productos eléctricos completamente nuevos, sus servicios aumentan todos los años. Tanto si emplea Vd. esos productos directa como indirectamente, sus servicios redundan siempre en beneficio de Vd. en forma de *comodidad* y *economía.*

. . . Y la Westinghouse ha jugado un papel importantísimo en el proceso de crear y perfeccionar prácticamente todos los productos eléctricos de uso actual en el hogar, industria, y centrales eléctricas. . . ¡Su gran hoja de servicios pasa ya de los cincuenta años! Esta es una de las razones poderosas que le garantizan a Vd. un máximo de calidad y de satisfacción al comprar cualquier producto eléctrico que lleve la tan conocida marca de la Westinghouse.

SINTONICE *la Difusora Internacional de la Westinghouse W8XK*

Westinghouse

FABRICANTES DE LO MEJOR EN PRODUCTOS ELECTRICOS

REFRIGERADORES • RADIORRECEPTORES • COCINAS • LAVADORAS • CALENTADORES DE AGUA • ASPIRADORES • VENTILADORES • PLANCHAS • PLANCHADORES ACONDICIONAMIENTO DE AIRE • LAMPARAS Y EQUIPO PARA ALUMBRADO CONMUTADORES Y PORTALAMPARAS • MICARTA • RAYOS X • ASCENSORES APARATOS MEDIDORES • RELEVADORES • AISLADORES • MOTORES • EQUIPO PARA SOLDADURA ELECTRICA TRANSFORMADORES • GENERADORES • INTERRUPTORES • PARARRAYOS • EQUIPO DE TRANSPORTE • RECTIFICADORES

WESTINGHOUSE ELECTRIC

NO COMPRE SIN CONSULTAR A LA CIA. WESTINGHOUSE ELECTRIC DE CUBA, MANZANA DE GOMEZ 234, HABANA O A SUS DISTRIBUIDORES

Aclara el Doctor Santíago Alvarez conceptos erróneos

Entrevista el doctor Santiago Alvarez nos dijo que no es día hacer declaraciones políticas ni de hacer declaraciones políticas, menos que referirme al período electoral en que se halla la República. Mi vida, no es ni puede ser otra cosa, que el reflejo de la de aquel querido que me la dió y que en manigua redentora peleando como valiente y procediendo como caballero, alcanzó honores que para nada significaron y gloria que en vejez no se le tuvo en cuenta.

Como mi padre, habré de conducirme en todos los momentos de existencia y si supe, siendo casi niño, empuñar las armas contra tiranía y sufrir por ésta vejámenes y martirios, cuantas veces en mi vida sea necesario luchar por la libertad conculcada u oprimida, estaré dispuesto a saltar a las primeras líneas para exigir por la fuerza el derecho que se les niegue a los cubanos.

Se me presenta como un irreconciliable enemigo de los liberales y trata de mantener encendida la antorcha del odio, presentándome como un tigre al acecho de sus víctimas, no a título de candidato ni de político, sino a título de hombre que no tiene por qué arrepentirse y menos que sufrir bochorno de su pasado, quiero dejar dicho, de una vez para todas, que me ligan a los liberales de abajo y de arriba de mi provincia, vínculos del más sincero afecto y que conozco a encopetados personajes de otros partidos, que hicieron en los tiempos que nadie debe recordar ahora, más daño a la patria, que algunos que pagaron con sus vidas el error en que vivieron.

Ahora, luego y siempre, estaré al lado de quienes me necesiten, dispuesto a servirles en la medida de mis fuerzas, no importa la organización política en que militen. Mis conterráneos tendrán en mí, al igual que tuvieron en mis antepasados, un liberal demócrata defensor de todos sus derechos.

Santiago Alvarez,
Candidato a gobernador por la provincia de Matanzas.

EL MITIN DE LA OPOSICION

Anoche, como se había anunciado se celebró el mitin con que inicia campaña en el Municipio el Bloque de la Oposición, que lleva como candidato a la Presidencia de la República al doctor Grau San Martín, al Gobierno Provincial al señor Primitivo Rodríguez y a la Alcaldía de La Habana al doctor Miguel Mariano Gómez.

El acto se realizó dentro de la mayor animación, participando del mismo elementos de los Partidos ABC. y Revolucionario Cubano (auténticos) de los barrios habaneros.

Tanto el parque donde se efectuó la fiesta, como los alrededores se encontraban invadidos por afiliados que escucharon a los oradores por medio de potentes amplificadores colocados convenientemente al efecto.

Se destacó poderosamente el número de elementos femeninos que concurrieron al mitin, portando emblemas de las organizaciones en que militan.

Destacadas figuras de la Oposición se dirigieron al público desde la tribuna del parque Trillo.

BANQUETE HOMENAJE

El lunes 20, en horas de la noche se le ofrecerá un banquete en la Quinta da Arroyo Naranjo número 30, al doctor Eduardo C. Betancourt, candidato a representante por el Partido ABC.

Como invitados de honor se anuncia que asistirán los doctores Grau San Martín, Miguel Gómez, Martínez Sáenz, Ichaso, Mañach, Arango, Esteva Lora, Pastor González y otras figuras de la oposición.

Las adhesiones se reciben en San Lázaro 320, bajos, hasta las 12 de la noche del día 19.

Asociación de Arquitectos, Ingenieros y Contadores «Pro Batista, Presidente»

En las oficinas de la Coalición Socialista Democrática, en el Reparto Kohly, se reunió la Asociación de Arquitectos, Ingenieros y Contadores Públicos, con el fin de constituir la correspondiente directiva.

Se dió cuenta al teniente coronel Mariné, jefe de estas oficinas, de la elección verificada, en la que fué designado presidente el ingeniero Ángel Pizarro.

Asistieron a la junta, entre otros, los siguientes profesionales: Rafael Hermida, Vicente Salles, Rafael de Cárdenas, René Campi, Joaquín Barrenas, Luis Bay, René Echarte, Pedro Dudefeix, Pedro Guerra, Emilio Vasconcelos, Manuel Núñez, Alberto Barruri, Luis Echeverría, Manuel Benítez, René Gallardo, Julio C. Gómez, César Rodríguez Molina, Humberto Fonts, Raúl Canillo, Carlos Carrillos, René Cardona, René Berrinches, Eladio González del Valle, Benjamín de la Vega, Emilio del Junco, Miguel Moreno, Paquito Ramírez, Alberto Broch, Gustavo A. Bécquer, Orestes Vergara, Juan Martínez, José A. Pernat, Luis Jiménez, Máximo Villaverde, Oscar Rodríguez y Leandro Goicoechea.

También tuvo efecto en las mismas oficinas la constitución de la directiva de la Asociación de Enfermeras que lucharán junto con los demás profesionales por el triunfo de la candidatura del Coronel Batista.

Integran la directiva electa las siguientes enfermeras: Martina Cisneros, Carmen Sainz, Juana V. Rivera, Edelmira Rodríguez, Victoria Rodríguez, Angélica Trujillo, Bernardina González, María Salserio, Emilia Delgadillo y Araceli Cepero.

(MAS información POLITICA en la página CATORCE)

PILOT PLUMA FUENTE
PERFECTA Y GARANTIZADA
GRAN VENTA DE PROPAGANDA
"EL SOL NACIENTE"
Obispo esq. a Villegas

NOTAS POLITICAS

COMITE NACIONALISTA

En la residencia del doctor A. Argudín, se constituyó el comité central pro Armando de la Vega para concejal, asistiendo al acto centenares de personas.

Este comité se encuenra presidido por el señor Pablo Moré y Colón.

El resto de la directiva lo integran: Eutiquio Moré, Francisca Fernández, Modesta Medina, Rufino Plumas, Rosalia Chacón, Primitiva Echezarreta, Avelino Aguirre, Antonio R. de Argudín, Miguel Bastida, Mercedes Argudín, Felipe Morejón, Domingo Acuay, René Robert, Jorge Bolaños, María Lacera, Rosario Marquetti, Elisa Abreu, José García, Teresa Argudín, Eusebio Puentes, Angel Argudín, Raquel Echezarreta, Sara Llerena, Estela Oliver Julia González y otros.

En el acto hicieron uso de la palabra los señores Puentes, Moré y Argudín.

NOTAS DE LA CAMPANA COALICIONISTA

—En Victoria de las Tunas se organizó una filial de la Asociación de Periodistas amigos de Mariné Pro Batista Presidente.

Figuran en la directiva: Rafael C. Mora, Alfredo Guillén, Pedro F. Tauler, Rafael Zayas, Camilo Sánchez, Octavio Vidal, Manuel Franco, Humberto Ferrero, Rubén Vidal, Manuel González, Eduardo Pérez, Miguel Ferrero, Francisco Kindelán, F. Franco y otros.

—Se efectuó en el barrio de Las Yaguas un mitin organizado por la señora Catalina Pradas de Varona.

—Las oficinas coalicionistas de Prado 113 reportan 16,993 inscripciones hechas de simpatizadores de la candidatura del coronel Batista.

—Estas oficinas de Prado 113 informan que la fiesta que se iba a celebrar en el pueblo de Candelaria fué pospuesta para el domingo 26.

DIRECTORIO AGRARIO

El secretario de organización del «Directorio Central Pro Vergara, Alcalde», informa que en la próxima semana quedarán constituídos los organismos de los barrios de Príncipe, Vedado y Medina, así como el de Villanueva.

Se organizan distintos actos políticos con tal motivo.

SE INTERESO EL PRESIDENTE

El señor Presidente de la República concurrió ayer a la Asociación Cubana de Beneficencia a interesarse por el estado del menor hijo del señor Cristóbal Muñoz, Secretario de la Presidencia e interino de Gobernación que se encuentra operado.

PROXIMO HOMENAJE

El domingo 26, en el teatro Prado, se le rendirá un homenaje al señor Francisco Benítez Rodríguez, candidato a representante por el Partido Revolucionario Cubano (Auténtico).

Forman parte de la comisión organizadora Armando Hernández, José Portela, Luis Nieto, Enrique Carvajal y Francisco Lajara.

MUCHO OJO
cuando busque un remedio!

Si Ud. o alguna persona de su familia sufre de trastornos digestivos, tales como acidez gástrica, indigestión, estreñimiento, malestar después de las comidas,... no ande a tientas en busca de un remedio para su mal. Tome Leche de Magnesia de Phillips que ataca directamente las verdaderas causas de tales desarreglos, mediante su triple acción: Antiácida, Laxante y Depuradora.

La Leche de Magnesia de Phillips neutraliza el exceso de acidez en el estómago, limpia suavemente el tubo digestivo y fomenta la depuración orgánica, provocando la expulsión de peligrosas toxinas intestinales.

La Leche de Magnesia de Phillips es igualmente beneficiosa en todas las edades de la vida, desde la infancia hasta la edad más avanzada. Por eso es el regulador digestivo de preferencia en todos los hogares de familia desde hace más de 60 años.

DR. MANUEL VILLAVERDE
Médico de la Clínica del Profesor Gregorio Marañón, de Madrid Medicina General. Secreciones Internas. Consulta previo turno. TELEFONO F-3532.—CALLE 17, NUMERO 11, VEDADO.—De las Universidades de Madrid y de La Habana.

E. P. D.
LA SEÑORITA
ROSA ACHA SOCIAS

Ha fallecido, después de recibir los Santos Sacramentos

Dispuesto su entierro para las tres y media de la tarde de hoy, los que suscriben, padres, hermanos, hermanos políticos y demás familiares, ruegan a las personas de su amistad se sirvan concurrir a la capilla de la Funeraria Infanzón, sita en Lamparilla, entre Bernaza y Villegas, para de allí acompañar el cadáver hasta el Cementerio de Colón, favor que agradecerán eternamente. La Habana, 19 de mayo de 1940.

Alberto Acha Portes; Alberto, Eduardo, Rafael y Jorge Acha Socías; Desi Arnaz; doctor Guillermo Meléndez; doctor Antonio Bravo Acha.

E. P. D.
EL SEÑOR
EVELIO GARCIA TUDURI

HA FALLECIDO
(Después de recibir los Santos Sacramentos y la Bendición Papal)

Y dispuesto su entierro para hoy, domingo, a las cuatro y media de la tarde, los que suscriben, padres, hermanos, hermanos políticos, sobrinos y demás familiares, ruegan encomendar su alma a Dios y acompañen el cadáver desde la casa mortuoria, Calzada de Luyanó, número 118, hasta el Cementerio de Colón, por lo que les quedarán eternamente agradecidos.

La Habana, mayo 19 de 1940.

Emilio García Rizo; Ana Tudurí de García; Elpidio, Mercedes, Estrella, Rosaura, Auristela, Cecilio, Eliseo y Ernesto García Tudurí; José L. Coya; Ofelia Cisneros de García Tudurí; Rosario Navarro viuda de García Tudurí; Carmen Zilia Cervera de García Tudurí; Emilio y Rodolfo García Navarro; Manuel J. Betancourt; Rolando Alum y Miguel Angel Martínez Tudurí; Emilio Valenzuela; José García Lemus; Miguel A. Cisneros; Dr. Hernández Alborná; Dr. Manuel J. López; Dr. Celestino Rivero Argüelles; Dr. Felipe Olivera; Dr. Diego S. Villasuso; Dr. A. Alvarez.

FUNERARIA DE PRIMERA CLASE
ALFREDO FERNANDEZ
SAN MIGUEL Número 313. TELEFONO A-6348

RECONSTITUYENTE
del
SISTEMA NERVIOSO
Glicerofosfato granulado de ROBIN
Laboratorios Robin, 13 Rue de Poissy, PARIS.

M.E.C.D. 2016

YA ESTAN VENCIDOS LOS CARNETS DE EXTRANJEROS INDIGENTES

LOS CONTRIBUYENTES ORGANIZAN UNA MANIFESTACION PARA PEDIR LA DEROGACION DEL DECRETO 994

Entienden las clases comerciales e industriales que la modificación hecha al mismo deja las obligaciones sin variación alguna. Durante el acto cerrará el comercio

La comisión permanente, que designada por la Asamblea General de Industriales y detallistas y vendedores tiene a su cargo la organización de los actos de protesta por el mandamiento del Decreto 994 viene actuando con gran actividad.

Se cuida dicha comisión, que a su vez está integrada de varias sub-comisiones, de redactar la nueva exposición que será entregada al señor Presidente de la República, reiterándole los razonamientos en que descansa la necesidad de derogar totalmente el Decreto 994 y de organizar la manifestación de todas las clases productoras que desfilarán frente a Palacio y del cierre, que para asistir a la expresada demostración, se efectuará el día de la manifestación.

Ante las modificaciones introducidas al Decreto 994, han arreciado las protestas, porque ni aún a los que, se deja fuera de la medida, pues establece la condicional de que no sobrepasen una venta mínima de doscientos pesos mensuales y que todos los establecimientos de esta clase pasan de ese límite», dice la comisión.

Por otra parte, las organizaciones protestantes han declarado que en ningún momento las mismas se han referido a que los establecimientos de Cafés y Bodegas estén, hasta este momento, incluídos en la medida adoptada de una manera indirecta; pero que de forma indirecta indudablemente, lo están en servicios de comidas que prestan al público, pues es evidente que el Decreto 994 comprende esa clase de servicios.

Entienden las clases industriales y comerciales y las obreras afectadas, que el Decreto modificativo, «deja las obligaciones sin variación, al referirse a una aclaración que no precisa, o que se ha realizado con ánimo confusionista y porque las limitaciones que se ponen a los figones, lo único aparentemente excluído, da a la medida un carácter efectista, puramente lírico».

Es firme y decidido el criterio de las clases contribuyentes, que sólo la total derogación del Decreto 994 «ha de ser juiciosa solución a la difícil situación planteada», y se disponen, en pública demostración, expresar al señor Presidente de la República la unanimidad de ese criterio de las fuerzas vivas de la Nación.

EL PRESIDENTE DEL CONSEJO DE TUBERCULOSIS EMBARCARA HOY PARA TOPES DE COLLANTES

Acompañado de varios funcionarios inspeccionará las obras del Sanatorio que allí se construye. En Trinidad tendrá lugar una convención de rotarios y leones. Nuevo capitán

Hoy domingo, por la mañana, saldrá para la ciudad de Trinidad y los Topes de Collantes, el teniente coronel Demetrio E. Despaigne, presidente del Consejo Nacional de Tuberculosis, que va a inspeccionar las grandes obras que para el Primer Hospital-Sanatorio antituberculoso de la República se llevan a cabo en aquellas alturas montañosas que, como se sabe, tienen en su clima y en otras particularidades del medio, elementos de suma importancia para la curación de la peste blanca. Las obras de Topes de Collantes están culminando y tocan ya a su término.

Con el teniente coronel doctor Despaigne irán varios funcionarios del Consejo Nacional de Tuberculosis, entre ellos el jefe del Negociado de Construcciones Sr. Raúl Hermida, arquitecto; el doctor Manuel Ampudia, el doctor Gonzalo Andux, (Secretario del Consejo), y los señores P. de Ibarzábal y Guillermo Hernández, encargados del aspecto informativo de la visita.

En la ciudad de Trinidad se verificará una Convención del Club de Leones de la Habana y otras ciudades de Cuba, asistiendo a ese acto los clubs de «leones» de los Estados Unidos que se encuentran aquí actualmente. Los funcionarios del Consejo Nacional de Tuberculosis que hemos citado, asistirán a esa Convención, que tiene el máximo interés de que con la misma ha de iniciarse la primera de una serie de excursiones que, por fomentar el turismo interior en nuestra República, propugnan los miembros de esos clubs. La visita que los «leones» harán a los Topes de Collantes es la primera de esa serie de excursiones turísticas. A ésta seguirán otras hasta comprender todo el territorio nacional. El Consejo Nacional de Tuberculosis, naturalmente, apoya esta feliz gestión en todo lo que esté a su alcance, y en este sentido brindará las facilidades oportunas para la visita a los Topes de Collantes y al gigantesco sanatorio que se erige en sus cumbres. Todo un día durará esa interesante visita, hecha a invitación del presidente del Consejo, doctor Despaigne.

Se tomará una película de varios aspectos de esa visita, a los Topes, cinta que será unida a un extenso documental que ha de contener todos los aspectos de la obra realizada por el C. E. de T.

Ascendidos a capitanes

En el polígono de la Ciudad Militar, les fueron impuestas por el Comandante Manuel Pérez Alarez, las insignias de capitán a los primeros tenientes Manuel Miguel Alvarez y Julio Diez, que fueron ascendidos recientemente por Decreto del señor Presidente de la República.

Dos Batallones de Infantería al mando del Comandante Pérez Alfonso desfilaron en honor de los ascendidos.

El 79 aniversario de la Academia de Ciencias Médicas

Celebrará hoy, con tal motivo, una sesión solemne, leyendo una alocución el Dr. José A. Presno

Una sesión solemnísima ha de celebrar hoy la Academia de Ciencias de la Habana, para celebrar el LXXIX aniversario de su fundación.

Tendrá lugar el acto, que ha de revestir magníficos caracteres, en el paraninfo de la prestigiosa institución a las nueve de la noche.

El doctor José Antonio Presno, Presidente de la corporación y gloria de la Medicina cubana, pronunciará una brillante alocución.

Y el doctor José M. Martínez Cabrera disertará sobre «Academia y ambiente».

El secretario de la institución en funciones, doctor Abascal, leerá la memoria de las tareas realizadas durante el año de 1939 a 1940 y se adjudicará el premio «José A. Presno».

Finalmente se dará a conocer el programa de los premios para el año 1941.

El Presidente de la República, doctor Federico Laredo Bru, el Presidente de la Academia de Ciencias, doctor J. A. Presno y todos los catedráticos que constituyen la corporación, invitan para el acto.

El edificio de la Academia de Ciencias, en Cuba #80, ha de verse colmado de público.

SE PROPONEN LOS ROTARIOS ADORNAR SUS RESIDENCIAS CON LA ENSEÑA NACIONAL

El Gobernador del Distrito Rotario, doctor Carlos Gárate Bru, deseando contribuir de la manera más eficaz a la campaña de glorificación de nuestra enseña nacional que vienen llevando, a la par que los rotarios, otras instituciones cívicas, ha hecho el llamamiento siguiente a todos los miembros de la organización:

A los Rotarios de Cuba

Queridos compañeros: El próximo día 20 de mayo, en que se conmemora la más hermosa fecha de la historia de la libertad de Cuba, es una oportunidad para practicar la recomendación a todos los Clubs del Distrito, de engalanar las residencias de los Rotarios con la Bandera Cubana y de invitar a todo el pueblo cubano a seguir igual práctica, para que en esa fecha la bandera de la Patria libre sea un recuerdo del amor y de las obligaciones que tenemos para con ella.

Carlos GARATE BRU.
Gobernador Rotario.

UN PROGRAMA ESPECIAL LE DEDICARA A CUBA, LA RADIO CONTINENTE, DE VENEZUELA

Por la potente estación radioemisora «Radio Continente», de Caracas, capital de Venezuela, será trasmitido mañana, día 20 de mayo, un interesante programa dedicado a Cuba, en ocasión de tan gloriosa fecha, cuya gentileza mucho agradecemos a la Estación trasmisora de aquel querido país hermano.

El doctor Pedro Saavedra, Encargado de Negocios de Cuba en la hermana República, tendrá a su cargo el discurso sobre la patriótica fecha que se conmemora, y tanto por sus relevantes dotes intelectuales, como por su elocuencia, su palabra será escuchada con beneplácito por cubanos y venezolanos.

El programa que será trasmitido por onda larga a 590 kilociclos y por onda corta a 4790 kilociclos, hora: ocho y media de la noche de Caracas, ocho p. m. hora de la Habana, es el siguiente:

1.—Himno nacional cubano.

2.—Palabras por el doctor Pedro Saavedra, Encargado de Negocios de Cuba en Venezuela.

3.—Mi serenata, canción cubana, de J. Gutiérrez, cantada por Ramiro Gómez Kempt.

4.—Tengo un nuevo amor, de E. Lecuona, cantada por R. Gómez Kempt.

5.—Nuestro Son, de Farrés, y Gómez Kempt.

6.—Campanitas, de Armando Valdés Pí, cantada por R. Gómez Kempt.

7.—Himno venezolano.

NUEVO HONOR CONFERIDO AL INTERNACIONALISTA DR. SANCHEZ DE BUSTAMANTE

El Rector de la Universidad de Tulane ha comunicado por cable al doctor Antonio S. de Bustamante y Sirvén, que dicha Universidad acaba de conferirle el título de Doctor Honoris Causa, y lo invita para que concurra al acto solemne de la investidura que se efectuará en esa Universidad el cinco de junio próximo.

Autoriza Trabajo la inscripción de varios sindicatos

Delegados de esa Secretaría realizarán la inspección del dragado de Caibarién

El Subsecretario del Trabajo, señor Francisco Gómez Marrero, a propuesta del Director General del Trabajo, doctor Suárez Rivas, ha firmado las siguientes resoluciones, autorizando la inscripción de las organizaciones que a continuación se relacionan:

—Sindicato de Pinteores y Similares del Término Municipal de Pinar del Río.

—Unión Sindical de Músicos, de Ciefuegos.

—Sindicato de Torcedores de Tabacos, del Término Municipal de San Luis, Pinar del Río.

Otras resoluciones firmadas por el señor Subsecretario del Trabajo, disponen lo siguiente:

—Aceptando las modificaciones presentadas por el Sindicato General de Obreros Portuarios de Baracoa.

Disponiendo la inscrpción del contrato colectivo de trabajo suscrito entre la «Estrada Palma Sugar Company, S. A.» y el grupo de trabajadores del central «Estrada Palma», de Oriente.

Inspeccionarán los trabajos de un dragado

Por resolución frmada por el Subsecretario del Trabajo, señor Francisco Gómez Marrero, se ha dispuesto que los miembros de la Junta Técnica de Previsión de Accidentes del Trabajo, doctor Caturla e Ingeniero Quadreny, se trasladen a Caibarién, para efectuar una inspección en los trabajos de dragado que realizarán también una inspección en las minas de Buenavista, situadas en la provincia de Santa Clara.

Recursos presentados

Ha sido desestimado el recurso de alzada interpuesto po rel señor Danúmero 307, de 1939, de la oficina nel Vázquez López, en el expediente provincial del Trabajo, de Matanzas.

Se ha declarado sin lugar el recurso de alzada interpuesto por el señor Francisco Sánchez Zamora, en el expediente número 1316-P, de 1939 y, en su consecuencia, se ha confirmado el acuerdo de la Dirección General del Trabajo, recaído en dicho expediente.

Ha sido declarado con lugar el recurso de alzada interpuesto por el señor Martín Bin Hidalgo, en el expediente número 165, de 1938-39, de la oficina provincial del Trabajo, de Oriente y se ordenado a la entidad patronal Rafael Mir Serrano, reponga a dicho obrero recurrente, en el cargo que desempeñaba.

AVISO A LOS TENEDORES DE PAPELETAS DE HIJAS DE MARIA

La Congregación de Hijas de María de la parroquia de Marianao, avisa por este medio a todas las personas que posean papeletas de a 20 centavos, que el próximo 20 de Mayo se efectuará el soreto.

La Comisión.

Dicta Gobernación nuevas reglas para lidias de gallos

Se impedirá el monopolio de esta clase de justas. Circular a los Alcaldes y Gobernadores

Por la Secretaría de Gobernación se ha dictado una resolución dejando sin efectos en todas sus partes la circular de esa depedencia de fecha 16 de Ene. de 1930 dictada como complemento de la Res. de 2 de mayo de 1927, que regulaba ciertos requisitos de las solicitudes de autorizaciones para funciones de lidias de gallos en días laborables y con fines benéficos. Motivó esta resolución a que por la referida circular que se ha dejado sin efectos se prohibía a los alcaldes municipales a que no dieran curso a ninguna solicitud para lidias de gallos, si dentro de la misma semana se había tramitado otra solicitud en cualquiera de los barrios de los términos municipales. La Secretaría de Gobernación se inspiró al dictar esta resolución en que dicha circular anulada no se ajustaba al principio de equidad y justicia y daba lugar a que ejercieran monopolio en aquellos casos en que una persona solicitara con prioridad autorización, impidiendo con ello a que otra se beneficiaria con el rendimiento del espectáculo. Esta circular por orden del Secretario de Gobernación será pasada a todos los gobernadores y alcaldes de la República.

Solicita licencia

El señor Tomás Ramos, Alcalde del Barrio Aserradero del Cobre se ha dirigido a la Secretaría de Gobernación solicitando licencia electoral por encontrarse postulado para un cargo electivo en los próximos comicios. Por la Secretaría de Gobernación se le ha comunicado que debe dirigirse al Alcalde Municipal y no a este centro.

Una excursión de Leones visitará la ciudad de Trinidad

Pertenecen al Club de Marianao. Salen mañana para recorrer Las Villas. Subasta de unos licores

MARIANAO, mayo 18. DIARIO, Habana.—El Club de Leones de Marianao iniciará el Turismo Nacional el próximo día 20 de Mayo con una excursión a Trinidad. La excursión de los Leones saldrá a las ocho de la mañana de la Estación Terminal para la ciudad villareña, donde visitarán importantes lugares de esa histórica población y de una de las construcciones más modernas que está en construcción.

Por la noche los excursionistas que con un crecido número concurrirán al Club de Leones de Trinidad para el acto de la entrega de la Carta Constitucional de este club.

Licencias para fabricar en Marianao

Por el Negociado de Fomento del Municipio de Marianao se han concedido licencias para construir casas a Isabel Ruiz Ruiz, en Trece entre Diez y Veinte; Juan M. Tamayo Crucet, en Trece entre Avenida Tres y Cuatro; Orlando Justiz, en calzada de Columbia y Catorce; Compañía de Transporte «La Sierra», en Trece y Avenida Tres; y María León, en Cinco entre Tres y Cuatro y en Cuatro y 31, reparto Miramar.

Habitables concedidos

Se les concedió el habitable de sus casas a María Iglesias de Isuriaga, en 36 entre 1 y 3; Manuel Peña, en San Julio entre Medrano y Avenida Buen Retiro y a Orlando Ravelo, en 8 entre 7 y 9.

La recaudación Municipal ascendió hoy a $514.69.

Subasta de licores

Para el próximo día 30, a las diez de la mañana se ha señalado la subasta de 19 mil litros de wisky de la graduación de 51-4 a 15 de la Compañía Mill Creek Distillery, los que han sido tasados en la cantidad de 7.940 pesos. El wisky se encuentra depositado en el almacén de Tiscornia. Se podrá concurrir a la subasta ofreciendo desde un centavo en adelante, según nos informó el jefe del Departamento de Apremios de la Zona Fiscal de Marianao.

La recaudación ascendió a $6,236.60

Corresponsal.

SOLO EL CONGRESO TIENE FACULTADES PARA DISPONER LA SOLUCION DEL PROBLEMA

Millares de extranjeros, carentes de recursos, esperan una solución. Embarcarlos a su país de origen ocasionaría al Estado la inversión de grandes sumas. Probable prórroga

Al establecerse la Dirección del Registro de Extranjeros se consignó en los decretos leyes y disposiciones dictadas al efecto, la obligación en que se encontraban los ciudadanos de otros países con residencia permanente en Cuba, de obtener el carnet de identificación; pero al mismo tiempo, teniendo en cuenta que había en aquella fecha millares de extranjeros que por su estado de indigencia se veían imposibilitados de poder contribuir de acuerdo con la escala incluída en el Decreto Ley 788, se declaró un período de exención para que durante el mismo obtuvieran el carnet señalado en el artículo I Párrafo (A) del referido Decreto, o sea el fija una tributación de dos pesos cincuenta centavos anuales, que ampara a los extranjeros jornaleros, sirvientes, obreros y peones agrícola, y en general a los que devenguen sueldos o salarios que no excedan de 600 pesos anuales. Pero al vencerse el término han continuado esos extranjeros en igual situación y ahora la Dirección del Registro de Extranjeros de la Secretaría de Gobernación está confrontando este problema, al que no ha sido posible hallarle una solución satisfactoria.

Interrogado sobre este asunto el Subsecretario de Gobernación doctor Garcerán, nos manifestó: «Esta superioridad no puede arriesgarse a dictar circulares o disposiciones que puedan entrañar preceptos legislativos sobre esa materia por cuanto la Ley es terminante. El asunto está dentro de las facultades del Congreso, las cuales no deben ser interferidas».

La solución del problema

Como sería algo difícil la localización de esos millares de extranjeros y por otra parte al continuar en un estado de indigencia tendrían que ser embarcados a su país de origen y esto ocasionaría grandes gastos al Estado, existe la impresión de que el Congreso acordará una prórroga que comprenderá aproximadamente un año.

Obras Públicas en Güines

Visitó ayer la Secretaría de Gobernación el doctor Valdés Astolfi, Gobernador de la Provincia de La Habana, con el objeto de solicitar del Secretario del Ramo la aprobación de un vasto plan de obras públicas que será desarrollado próximamente en el término municipal de Güines.

Sábanas y toallas para presos

El Consejo Superior de Defensa Social ha adquirido 1,200 sábanas y 1,200 toallas para distribuírlas entre los reclusos de la Cárcel de La Habana y el Pabellón de Penados del Hospital Calixto García.

Condonarán multas y recargos

El Alcalde Municipal de Sanctis Spiritus, se ha dirigido a la Secretaría de Gobernación solicitando autorización para dictar una resolución por la cual quedarán perdonadas las multas y recargos en que han incurrido distintos contribuyentes. Este asunto se encuentra estudiado por funcionarios de Asuntos Provinciales y Municipales de Gobernación.

Piden aprobación de un Decreto

El Alcalde Municipal de Cifuentes, ha solicitado de la Secretaría de Gobernación la aprobación de tres créditos ascendentes a $93.13, $227.22 y $199.00 para proceder a la pavimentación de las calles Carlos Manuel de Céspedes, Félix Varela y Camagüey, así como a la reparación de un camino vecinal.

Obras Públicas en Manzanillo

En telegrama dirigido a Gobernación el Alcalde Municipal de Manzanillo solicita la aprobación de un plan de Obras Públicas que será llevado a cabo en aquel término y que no pudo ser aprobado por la Cámara Municipal, por haber cesado ésta el día 25 de marzo.

Conmemorarán la fecha de mañana en el Anfiteatro

Escenificarán algunos pasajes de la historia de Cuba. Han organizado un gran programa

El Departamento de Cultura del Municipio de la Habana, nos envía atenta invitación para el acto que será presentado en el Anfiteatro Nacional el 20 de mayo a las 9 de la noche por las escuelas «Alfredo M. Aguayo» y «José M. Gómez», que dirige el doctor Calixto Suárez Gómez, consistente en la escenificación de algunos paisajes de la Historia de Cuba.

Los Directores de esta obra son la señorita Josefina Feliz, el Maestro Gonzalo Roig, y la Orquesta; la señorita Isabelita Elías, los cantos; Fernad Flor, los bailes, Delio Gómez, el areito indio, y los decorados se deben a Manuel Roig. La fiesta ha sido organizada por el Club de Ciencias Sociales, Laboratorio de Alumnas.

Abrirá la velada con breves palabras el doctor Manuel Calás, Jefe del Departamento de Cultura del Municipio, después que la Banda Municipal de Música interprete el Himno Nacional.

Los títulos de los cuadros escénicos son: 1.—«Conversación en el Club de Ciencias Sociales»; 2.—«La vida del indígena cubano»; 3.—«Descubrimiento de Cuba»; 4.—«El Padre las Casas» y la raza indígena»; 5.—«En el Club de Ciencias Sociales»; 6.—«Mercado de esclavos»; 7.—«Un ingenio en el Siglo XVIII»; 8.—«Fiesta en un cafetal»; 9.—«En el Club de Ciencias Sociales»; 10.—«Fiesta guajira»; 11.—«Una escena de la guerra del 68»; 12.—«En el Club de Ciencias Sociales»; 13.—«Escena familiar en el Siglo XIX»; 14.—«Un episodio de la guerra del 95»; 14.—«Instauración de la República y entrega de poderes» y 16.—«Acto de izar la bandera cubana en el Morro el 20 de mayo de 1902».

Aparecerán en escena personajes históricos como Cristóbal Colón, Juan de Torres, el Padre las Casas, Carlos M. de Céspedes, Máximo Gómez, Martí, Maceo, Rabí, Tomás Estrada Palma, General Wodd e indios, negros, esclavos, encomenderos, guajiros, etc.

23, ESQUINA A 28, VEDADO

Se vende este chalet, acabado de construir. Materiales de primera. Cuatro cuartos y dos baños de lujo. Precio razonable. Véalo antes de comprar. Informan en el mismo.

CHORIZOS Y MORCILLAS
"LA LUZ DE AVILES"
SUPERIOR A TODOS

BERLITZ
ACADEMIA DE IDIOMAS
Lecciones individuales y a domicilio. Clases colectivas de cuatro a seis personas.
O'Reilly, 409. Teléfono A-8722.

M.E.C.D. 2016

DIARIO DE LA MARINA

(S. A.)
FUNDADO EN 1832.
(Dirigido hasta 1919 por Don Nicolás Rivero y Muñiz).
DIRECTOR: DR. JOSE I. RIVERO. — ADMINISTRADOR: DON ELISEO GUZMAN.
Domicilio Social: PASEO DE MARTI, NUMERO 551.
Agente en N. York: Joshua B. Powers, Inc. 220 East, 42nd. St. New York City.

Editado por la Cía. DIARIO DE LA MARINA, (S. A.), cuyo programa consiste «en la defensa de los intereses generales y permanentes de la Nación cubana, de los especiales de la Colonia Española establecida en la misma y de la unión y armonía entre los diversos elementos que conviven en el país». — Artículo 1º de los Estatutos.

TELEFONOS DEL DIARIO

Sr. Administrador	M-1738
Comité Permanente	M-9422
Secretaría	M-7698
Auditoría	A-0235
Contaduría	M-1069
Almacenes	M-8562
Anuncios Comerciales	M-2085
Anuncios Comerciales	M-2798
Anuncios Clasificados	M-3902
Jefe de Circulación	M-3392
Circulación y Quejas	A-8102
Correos	A-0342
Redacción	A-0675
Jefe de Redacción	M-1287
Rotograbado	M-3775
Crónica Social	A-7575
Sports	A-4093
Talleres	A-4195
¡Alerta!	A-7722
Agencia Guanabacoa	XO1584

PRECIOS DE SUSCRIPCION

	Territorio. Nacional	Extranjero «A» convenio	Extranjero. «B» no convenio
Año	$ 13.50	$ 17.00	$ 20.00
Semestre	7.00	9.00	11.00
Trimestre	3.75	5.00	6.00
Mensual	1.30		
Dominical Año		5.00	7.00

EDITORIALES

La moratoria, postulado comunista

«El motivo central que nos impele a propiciar la disposición (la transitoria en la Constituyente que extiende la moratoria a créditos no moratoriados y la amplía a 16 años) se mantiene en toda plenitud, como algo cubano, nacional y progresista».

Así dice el órgano oficial del Comunismo con su lenguaje vacío y manoseado, hueco de razones científicas y ahito de vulgaridad.

Y nuestros políticos, que se dicen demo-liberales, hacen el juego al Comunismo, lo halagan y se le someten a cambio de la promesa de votos en las cercanas elecciones, sin saber que el Comunismo no los tiene para sí, pues ni la pobre demostración última es verdadera si se le quitan los elementos y artimañas capitalistas que el Comunismo pudo utilizar gracias a la estupidez de políticos sin política, y de burgueses sin sentido. Y a tal punto esto es así, que podemos asegurar sin temor a errores que donde únicamente no tienen partidarios los comunistas es entre los obreros o, para mejor decir, trabajadores y sólo cuentan con el sometimiento inconsciente de los políticos incapaces y de los burgueses ineptos, pues los primeros creen que el Comunismo les apoyará para satisfacer sus ambiciones personales y los segundos suponen que los comunistas les perdonarán su condición de «explotadores» a cambio de las dádivas vergonzantes. ¡No se dan cuenta de que ayudan su propia destrucción!

Porque si el Comunismo triunfara barrería por igual Capitalismo, Burguesía y políticos demo-liberales, pues ya Lenin dijo que «el sufragio universal es el jugo venenoso que destila error en la conciencia de los hombres» (¡ y los comunistas proclaman «Democracia»!) y también que: «La omnipotencia de la riqueza (Lenin confunde «riqueza» con «Capital») está más asegurada en una república democrática porque se halla sometida a las odiosas formas políticas del Capitalismo», cuyas principalmente odiosas fórmulas del Capitalismo son el sufragio universal y el derecho de Propiedad que el pueblo ha estimado como su máxima conquista.

Con estos antecedentes ya pueden imaginar políticos demócratas y burgueses comerciantes lo que les espera en caso de triunfo comunista; y por ello puede deducirse el interés que tiene el Comunismo en que se resuelva un problema capitalista como es el de la Moratoria Hipotecaria. Pues si el Comunismo fuera sincero con su doctrina miraría con el más profundo desdén un debate entre ricos, problema de Capital, como es el de las deudas y créditos entre propietarios. Pero el Comunismo halla en esa disputa una ocasión magnífica para producir el desastre del Capital, mediante la ruina del crédito (que es su máximo sostén) y de ahí que tome partido entusiasta con miras «progresistas», pero es hacia el progreso del Comunismo, flor que se abre lozana entre las ruinas.

Ante este síntoma inequívoco, una Democracia consciente se apercibiría y un Capitalismo sensato sabría guardarse y buscar una solución armónica al complejo problema de la Moratoria hipotecaria, salvando por encima de todo egoísmo individual los principios generales y el Derecho que a todos nos ampara, tengamos o no bienes personales resguardados en el principio del Derecho de Propiedad. Porque no se dan cuenta quienes tratan de salvar sus propiedades o, más que eso, de limpiarlas de deudas, que podrían obtener ese beneficio material pero, destruído el Derecho ¿quién les garantizaría mañana esa propiedad salvada? Destruídos los soportes de la Propiedad vendría el panorama de Méline: «Si desaparecen los ricos todo el mundo caerá en la indigencia, los pobres se harán más pobres y sobrevendrá la miseria general».

Y porque lo saben los comunistas tratan de quitar a la república los propietarios como primera fase de miseria para su imperio, todo lo contrario de Rusia donde Rykoff, inmediato sucesor de Lenin (que concedió libertad al Comercio convencido de su ruina si no hacía concesiones al Capital) amplió esas libertades a la agricultura y luego Stalin las llevó mucho más lejos pues permitió los arrendamientos y los asalariados en las tierras y se congració con los grandes agricultores convencidos del deastre rojo confesado por Zinovieff. O sea, que el Comunismo tratará de llevar la Democracia a la ruina, para luego establecer fórmulas capitalistas que le saquen de ella.

Esto debiera bastar para establecer la posición de nuestros políticos y de nuestros burgueses, ante el problema de la Moratoria. «Como marxistas, escribía Trotski, jamás hemos sido partidarios del formalismo democrático». Y entre las «formalidades» democráticas están el Sufragio y la Propiedad.

Vean pues, nuestros políticos y burgueses demócratas lo que les espera y cómo les basta, para orientarse, saber lo que persigue el Comunismo. Con decir «no» donde los comunistas dicen «sí», pueden estar seguros de haber hecho la defensa de la República, de la Libertad y de la riqueza.

Las fiestas del graduado

En nuestra Universidad están celebrándose las llamadas Fiestas del Graduado que comenzaron ayer y tendrán su más alta culminación mañana.

Desfiles de graduados y alumnos universitarios, festejos, ponches, actos teatrales, deportes, discursos etc. Programas abundantes de sano regocijo y fraternal camaradería que, a simple vista, no parecen otra cosa que inocentes manifestaciones de concordia y, a lo sumo, romántico añorar por parte de los graduados de aquel encantador y alegre tiempo de la estudiantería que gozan los que aún están dentro y envidian los que alcanzaron el título.

Porque de todas las bellezas humorísticas de «La Casa de la Troya» de Pérez Lugín, ninguna como la de aquel discurso hondamente sentimental (el humor y la melancolía son hermanos gemelos) de Barcala cuando, en la comida final de los graduados, advierte con tristeza que están celebrando con festines su más grande desdicha; la de haber sido lo mejor de la vida y lo que ya no volverán a ser nunca: ¡estudiantes!

Así, estos festejos de la Universidad a los graduados, estas llamadas que la grey estudiantil de hoy hace a los estudiantes de ayer, no son intrascendentes congregaciones de clase sino grandes convenciones fraternas en que una vez (todos los años una vez, debieran realizarse) se unen, dialogan y se ponen en buen entendimiento la esperanza de los estudiantes y la experiencia de los graduados; la alegría de la juventud y el reposo de la madurez.

El estudiante es el aprendiz del ciudadano de privilegio y responsabilidad, y el graduado es el que alcanzó la mayoría de edad y la plenitud responsable.

La Universidad los une y la Universidad los separa y distancia. «Lo mejor de la vida» según Barcala, ¡ser estudiantes!, lo viven juntos en la Universidad, comunes los sueños, iguales las esperanzas, los mismos los ideales, y un buen día, feliz en el ansia, triste en la realidad, la Universidad les da un título que garantiza una facultad y autoriza una función científica y, con ese título, les señala rutas divergentes y les mata la personalidad estudiantil. Del vivir alegre en un mundo de ensueños, al enfrentarse con la vida en el mundo de las realidades; del falansterio de la cultura en comunidad fraterna, a las luchas del competir; de la casi fraternidad del estudio a la casi enemiga de la profesión. ¡Es muy triste llegar a graduado después del alegre ser estudiantil!

Y el regocijo de los estudiantes es añoranza para los que dejaron de serlo, como la ideal meta lograda por los facultados es ansia para los que aún son estudiantes. El contacto, el comercio espiritual de unos y otros, es mutuamente útil; es común necesidad para el espíritu y para la mente. Si fuera posible una fusión de actitud espirituales, se hallaría el equilibrio. Ni tanto dolor de realidad en los unos, ni tanta alegría de ensoñación en los otros.

Y como ello no puede ser, he aquí que estos Festejos del Graduado que celebra nuestra Universidad, en que se congregan las añoranzas de los unos y las esperanzas de los otros en comunidad, son un sustitutivo temporal en que mozos y maduros, esperanzas y experiencias se ponen a diálogo inmediato y las personas de los que son y de los que van para ser, entran en conocimento y amigable convivencia.

Todos los años debiera celebrar nuestro máximo centro docente conciertos de fraternidad estudiantil y de graduados con miras al fomento de una confraternidad de clase y para dejar creado en las generaciones nuevas, que van pasando de la Universidad a la vida, el nexo que no las desvincule de todo a la alegría estudiantil, y el lazo que mantenga unidos a los experimentados y a los esperanzados.

No son, pues, estas Fiestas del Graduado que La Habana presencia con respetuosa simpatía (el estudiante es, siempre, simpático aún en sus travesuras y exaltaciones; y el graduado es, siempre, un hombre de superiores respetos en la Sociedad) intrascendentes o banales, como pudieran parecer por el hecho de ser fiestas; son actos de confraternidad de una rama del pueblo que mantiene la tradición nacional de nuestra cultura, y los espectáculos de confraternización y los ejemplos de cultura no son jamás intrascendentes ni banales.

En estos momentos se agrupan en nuestra Universidad los hombres del último cuarto de siglo, herederos y responsables de nuestra civilización, con los que se preparan a sucederles. Añoranzas que da la experiencia y alegrías que da la esperanza.

¡Si pudieran juntarse en los hombres como en la Universidad...!

Epistolario de OTEYZA

Sr. Joseph Averol.
Ginebra.

Muy señor mío:

Desde que se instituyó la Liga de las Naciones, de la que es usted digno secretario general, con ninguna de las determinaciones tomadas por ella he estado yo conforme. Y no lleve usted a mal que le diga esto ahora, pues inmediatamente voy a decirle, que, ¡por fin!, estoy conforme con una determinación tomada por la Liga.

Pero empezaré exponiendo la razón que yo tenía en venir negando a ustedes la razón. ¡Harto se ha visto ya que cuanto esa entidad hacía era inútil y hasta contraproducente! La Liga de las Naciones a raíz de la pasada guerra mundial se fundó, para impedir que el mundo se conflagrase en otra guerra. Y no sólo la nueva guerra está encendida, sino que ustedes prendieron el fuego.

O, por lo menos, nunca se molestaron en apagar bélicas chispas. A la primera que saltó entre dos de las naciones ligadas, la Liga intervino con determinaciones tan suaves que maldito para lo que sirvieron. Y ya siempre que alguna guerra se producía, la Liga tomaba una determinación radical: ¡decir que no era guerra! Con esto, en Ginebra—sólo en Ginebra, ¿eh?—reinaba la paz.

En otras ciudades las gentes morían y los edificios se desplomaban. Lo que ciudad había sido trocábase en un montón de humeantes escombros, cálida sepultura de hombres, mujeres y niños. Pero en la ciudad sede de la Liga de las Naciones ¡quedábanse todos tan frescos!

Ahora parece que el calor va a sentirse en la propia Ginebra. Suiza está amenazada con la invasión. Y aun cuando tal invasión la lleven sufrida como media docena de naciones sin que la Liga determinase nada, ya anuncian ustedes que algo determinarán. Sencillamente, marcharse de Ginebra en cuanto sea invadida Suiza.

Sabia determinación que aplaudo sin reservas. De ella me alegro muy de veras, pues sentiría mucho que cayese una bomba en el local de la Liga de las Naciones, más aún, que matara a algunos de los miembros permanentes e infinitamente más todavía que entre los muertos se contara usted. Crea sobre todo esto último, señor Averol.

No obstante, a esta determinación he de poner un reparo. Pero un reparo levísimo, insignificante. En total, lo que los franceses califican de **un tout petit rien**. Insisto dando mi conformidad en que la Liga de las Naciones se vaya de Ginebra; pero ¿por qué ha de irse a Vichy...? ¡Ni que estuvieran ustedes enfermos del hígado!

Yo opino que la Liga de las Naciones debe irse a... No; no es que no encuentre la palabra que designa el lugar. Está en «Los Miserables»; en el capítulo que describe la batalla de Waterloo, precisamente. Víctor Hugo se atrevió a escribirla allá con todas sus letras. Pero yo soy un escritor más comedido.

En fin; diré que a donde debe irse la Liga de las Naciones, es al lugar donde mandara a las naciones agredidas, cada vez que acudieron ante ella protestando contra la agresión. Sí; ahí y no a ninguna otra parte, señor Averol, debe irse la Liga de las Naciones.

Por lo que afecta a usted, su digno secretario general, perdóneme que se lo diga. Y, sin más, téngame usted como suyo atento **s. s. q. e. s. m.**

Luis DE OTEYZA.

La Habana, 19 de mayo de 1940.

Muerte y Resurrección de Selma Lagerloef

Hacía meses que Selma Lagerloef se hallaba mortalmente atacada y que sus ensueños permanecían mudos. La mujer en quien Suecia, hace medio siglo, había reconocido su ideal y su tradición, estaba ya incapacitada para añadir una página a lo que ya había expresado; pero vivía y su rostro palidecido se despertaba a la llamada de Finlandia. Esta voz, venida del Norte, la había vuelto a las inspiraciones de su juventud, a la época en que en torno suyo se erguía aquella gente romántica y bulliciosa de Gosta Berling, en la que evocaba a Berencreutz, el soldadito heroico y Lillecrossa, el músico enamorado de las apariciones y las aventuras. Corazón generoso, Selma no podía por menos de lamentar la abstención de su patria en un drama en que su puesto estaba designado al lado del débil.

Su lamentación, que acaso apresuró su muerte, fué la de muchos de sus compatriotas. Siguen con la paz en sus fronteras; pero, para muchos, esta paz no es la del espíritu. Con la primavera, Estocolmo sube a sus colinas a oir cantar los versos de Bellmann. Se saluda la bandera de Suecia y millares y millares de ellas se ven izadas en los mástiles de millares de casas. La vida colectiva está impregnada constantemente de esas tradiciones milenarias nacidas de la naturaleza y de la historia de Suecia.

Selma Lagerloef integraba todo esto. Su obra reflejaba tan vivamente ese Vermland en que había vivido, sintiendo palpitar tantas divinidades familiares, tantas leyendas, que toda muchacha sueca se encontraba en **Gosta Berling** y en **Los Lazos Invisibles.**

La muerte de Selma va a acrecentar el desequilibrio moral de Suecia. En una de sus novelas, **Los dos hermanos**, hay una página de belleza marmórea. Se trata de una apoteosis en la muerte: "...Tened la seguridad de que todos los feligreses os acompañarán al cementerio. Y fijaos en que todos tendrán un aspecto pequeño y pobre. Uno solo es grande y venerable: vos, en vuestro ataúd! ¡Vos, que estáis muerto!". ¡Qué fulgor sombrío hay ahora en esta frase!...

Guermantes

(Especial para DIARIO DE LA MARINA)

Aunque hacía varios meses que se encontraba enferma, fué al día siguiente de la estrangulación de Finlandia cuando falleció bruscamente, como si el alma verdadera de Suecia protestase de esta manera trágica, contra la ignominia. Porque la Suecia más pura y más antigua, la Suecia tradicional y legendaria, se encarnaba en la autora de **Gosta Berling** y de **Nils Holgersson.**

Su vida giró, con alternativas de gozo y nostálgia, en torno a una casa de campo, esa propiedad de Morbacka, cuyo nombre sirvió de título a sus recuerdos; casa que había sido granja con su establo y su telar, como tantas otras de la Suecia de antaño. El bisabuelo de Selma había comenzado a mejorar la vivienda, haciendo construir una casa modesta; pero con habitaciones espaciosas y claras. Allí pasó su infancia Selma.

La vida era regular y apacible; la niña estaba encantada con todo lo que la mansión le ofrecía de historias del pasado, de relatos antiguos, de leyendas misteriosas. Su anciana aya tenía siempre algo de nuevo que contarle, y casi todas las piedras tenían su historia.

Del lado de las cuadras, había construcciones en piedra bruta y troncos de árboles, que remontaban a una época secular. El invierno sobre todo, el largo invierno nórdico, era para esta familia rural el período de una existencia patriarcal. La cabaña de las provisiones se llenaba, al final del estío, de sacas de harina recién molida, de herradas de salchichas de barricas de arenques y salmón, de orzas de espinacas saladas, de sacos de guisantes, judías y frijoles, de ollas de manteca, de jamones secos al humo, de cebada tostada. Y todo el invierno los juegos en la nieve alternaban con las veladas alrededor de la chimenea.

Selma (esto se ha relatado ya muchas veces) era aún niña cuando le sucedió una gran desgracia: una mañana de verano se despertó y se dió cuenta de que su hermana y hermano, ya levantados, habían salido de la habitación. Ella experimentó un extraño malestar y quiso saltar del lecho. Pero sus piernas se negaban a sostenerla: ¡estaba paralítica! Las aguas de Stromsad la curaron, pero como había efectuado el viaje a bordo de un barco y en el camarote del capitán había visto un ave del paraíso, creyó que era un milagro del pájaro el que le devolvía el movimiento y la agilidad. Su alma se orientaba hacia las maravillas y, desde pequeñita, había decidido escribir cuentos y novelas cuando fuese "mayor".

Tuvo que ganarse la vida. Su padre, que también tenía alma de poeta, carecía de sentido práctico. Había querido hacer de Morbacka un dominio modelo y elegante, emprendiendo grandes obras, deshecho el jardín para rehacerlo bajo un nuevo trazado, construído un establo grande como la iglesia. Pero el terreno había sido mal elegido y los muros se hundieron. Morbacka estaba, además, en la ruta que seguía el rey cuando iba a Noruega, a la sazón unida a la corona de Suecia. Quizá un día hiciese etapa allí y había que prepararle un digno alojamiento. Se trató de añadir un piso a la casa. Se comenzaron los trabajos, el dinero faltó y cuando el propietario falleció —sin haber tenido el honor de recibir bajo su techo al monarca—, hubo que vender la posesión, pues la familia se encontraba arruinada.

Selma ingresó en la Escuela Normal y fué profesora. La literatura era su sueño, con otro gran sueño: recuperar Morbacka. Pero, ¿con qué dinero? Selma hacía versos que nadie pensaba en publicar.

Pasó el tiempo y Selma llegó a los veintinueve años. Era maestra del colegio femenino de Landskrona cuando le llegó una carta de Estocolmo, de la baronesa de Adlerspam, jefe del movimiento femenino sueco y dierctora de una revista literaria. Había leído poesías de Selma y quería conocerla.

Y fué esta baronesa la que guió a la novel poetisa. Publicó sus versos en su revista y la animó a escribir en prosa, corrigiendo sus primeros cuentos. En 1890 Selma ganó un premio literario. La gloria y la fortuna se hallaban lejanas aún. Un artículo de Georg Brandes comenzó a dar fama a la novelista que acababa de dar a la estampa **La Leyenda de Gosta Berling.** El Premio Nobel debía serle adjudicado en 1909. Pudo rescatar Morbacka...

Amante de Francia, en sus recuerdos nos refiere una historia de su niñez. Era cuando la guerra franco-prusiana de 1870. Tenía once años y su padre estaba enfermo, pero no quería llamar al médico porque éste era partidario de los alemanes y elogiaba a Bismarck. Pero la enfermedad continuaba y no hubo más remedio que solicitar la asistencia facultativa. Durante la visita la institutriz de los niños se puso a tocar al piano La Marsellesa.

—¡Qué hermosa!, —exclamaba la señora de Lagerloef.

—Cuando se oye esto, decía Selma, se quiere hacer algo bello y grande.

El doctor, algo nervioso, abrevió la consulta.

—¿Se marcha ya?, —preguntó la dueña de la casa.

—Sí, contestó el médico. Si sigo aquí escuchando **La Marsellesa**, concluiré por ser tan afrancesado como ustedes...

Andrés ROUSSEAUX.

París, 1940.

EL MITO DE LA NEUTRALIDAD

Especial para DIARIO DE LA MARINA

Todo indica que sólo el colapso fulminante de los Aliados —que haría imposible todo intento de socorro desde América— o un conjunto casi increíble de circunstancias en la situación interior, impedirán la intervención de los Estados Unidos en el conflicto europeo. La neutralidad actual no debe engañar a nadie. Casi abiertamente, a despecho de su posición técnica de neutral, la nación se aproxima al estado de ánimo preliminar a la entrada en la guerra. La acogida hecha al presidente Roosevelt esta tarde en el Congreso, habla por sí misma. La propaganda neutralista está ya a la defensiva.

Aspectos e intereses puramente formales de la situación interna, sirvieron a los abstencionistas para dar una impresión de consistencia y amplitud que, en verdad, no tuvo jamás el sentimiento neutralista aquí. La realidad se destaca ahora iluminadoramente. Las comparaciones con 1914, son fútiles. Se hallaron los Estados Unidos, ante la primera Gran Guerra, sin verdadera opinión popular articulada acerca de Europa. Formóse durante la lucha; y el sentimiento nacional quedó orientado, o deformado —emocional más que reflexivamente— adversamente a Alemania. Después, ni los enormes intereses materiales en juego, ni la fuerte influencia de millones de germanoamericanos, ni el descrédito de los Aliados por su repudio de las deudas de guerra, pudieron contrarrestar el indefinido, casi inconsciente, pero intensísimo sedimiento de predisposición antigermánica que dejó la guerra.

El nazismo, y sus fases más resaltantes —el antisemitismo, naturalmente, sobre todo —acendraron en los años últimos la desafección general. En muchos sectores nacionales —y no simplemente los más **democráticos**— alcanzaba ese prejuicio perfiles de rencor casi increíbles en el espíritu optimista, juvenil y olvidadizo de este pueblo. En septiembre, no había un solo foco de opinión popular, un solo sector de prensa importante, un solo grupo de personalidades autorizadas, que defendiera la causa alemana. Y en ese ambiente se forjó la **neutralidad.**

No la hubo, ni la hay; tal vez, no pueda haberla. Nació el mito neutralista de la conjunción de diversos y contrapuestos intereses —económicos, ideológicos, políticos— que hallaron conveniencia común en la neutralidad. Significaba ésta la abstención de toda intervención directa en favor de los Aliados. Y sirvió, al mismo tiempo, a quienes deseaban explotar la avalancha anhelada de compras aliadas —sin la pesadilla del envío de la juventud americana a los mataderos de Europa; servía también a la oposición de todos los orígenes contra Roosevelt —sospechado de buscar en la guerra la suprema oportunidad de perpetuar el «New Deal», al amparo de las omnímodas facultades ejecutivas que el presidente reelecto obtendría sin dificultad; y servía también, en fin, la neutralidad a la agresiva y habilísima tropa comunista —débil y torpemente ayudada por la campaña germanófila— para alejar de Moscú la amenaza americana.

Fuera de este último grupo, cuantos defendían la neutralidad basaban su posición secretamente en la certeza de una no difícil victoria aliada. La noción del peligro directo, inmediato, de una victoria absoluta de Hitler para los Estados Unidos, está grabada en la conciencia pública para siempre. El más aclamado campeón de la neutralidad ,el fiscal famoso de Nueva York, Dewey, arrojaría por la borda sin escrúpulos la neutralidad, si, electo presidente en noviembre, una debacle franco-británica amenazara el porvenir con la visión de Alemania triunfadora. El mito neutralista eliminaba esa perspectiva, bien ligeramente a lo que se ve ahora...

Sólo Mr. Roosevelt pisaba terreno firme, entre tanto, dirigiéndose rectamente, según sus críticos, a su objetivo intervencionista. «Toda la ayuda posible a los Aliados menos ir a la guerra»— ofreció en Chicago a las pocas semanas de iniciadas las hostilidades. De su discurso al Congreso Científico Pan Americano, comentó un observador: «...olvidó que es el vocero oficial de una nación neutral y se permitió el lujo de expresar como un ciudadano particular, el franco horror humano ante la guerra nazista». ¿Qué interpretación tenían sus palabras, después de pedir «la cuarentena de los agresores», de sus mensajes a la reina Guillermina y al rey Alberto, y de otras actitudes inconfundiblemente hostiles a las potencias totalitarias? A observadores autorizados parecióles que el presidente trataba deliberadamente provocar emociones de miedo y de odio —las emociones que empujan a los hombres y a las naciones a la guerra; que había dado intencionalmente al mundo entero, amigos y enemigos— la impresión de que los Estados Unidos se alistaban para entrar en la guerra»... Mientras la **neutralidad**, en suma, era un comodín aprovechado por sus adversarios políticos, míster Roosevelt, en opinión general, se comprometía irrevocablemente en la cruzada contra Hitler.

Esta parece en riesgo, de pronto, de un fracaso trágico y la ficción abstencionista, el mito honrado de la **neutralidad, se derrumba.** Mientras Ibero América, precisamente, trata de dar fuerza efectiva y salvadora a su neutralidad, el problema de los Estados Unidos parece ser ya utilizar su neutralidad en la forma más favorable posible para los Aliados —si es aún tiempo de hacerlo, sin la necesidad irremediable de ir a la guerra...

José M. Torres Perona

Nueva York, mayo 16 de 1940.

LAS CAJAS MUTUAS EN ITALIA

Por el Dr. Moisés A. Vieites,

Presidente del Grupo Cubano de la Asociación Internacional de Derecho Penal.

La asistencia que el Gobierno de Italia presta a los desvalidos y la educación para la vida honesta que en general hace llevar hoy al pueblo italiano, han dado resultados realmente maravillosos. La mortalidad ha bajado extraordinariamente así como las enfermedades y la delincuencia y pueden servir de ejemplo la tuberculosis que durante el actual régimen ha descendido en casi un cincuenta por ciento, mientras que los delitos de 672.766 del año 1921 a 1934 se redujeron a 539.799 en los años 1933 a 1936, mientras los delincuentes habituales, 1.483 en el año 1932, quedaron reducidos a 827 en el año 1936; siendo aún más notable la reducción en la delincuencia infantil, pues contra 7.150 delitos cometidos por menores en el año 1932, sólo se cometieron 2.214 en el 1937.

Una de las formas de ayuda social consiste en las "Cajas Mutuas".

La proposición XXIX de la Carta del Trabajo, afirma que la asistencia a sus representados es un derecho y un deber de las Asociaciones profesionales cuya función, éstas, deben ejercer directamente.

Para poner en práctica este principio han desenvuelto una intensa actividad mutualista, de cuyos servicios gozan ya las grandes masas de trabajadores y alcanza a los profesionales y artistas.

Las Cajas Mutuas están constituídas por los grandes organismos, según el principio de la paritariedad de la contribución (mitad pagada por el dador del trabajo, y mitad por el trabajador) y de los Consejos Administrativos, forman parte representantes de los dadores del trabajo y de los prestadores de la mano de obra.

Las otras Mutuas Sanitarias, están constituídas en cada Sindicato de categoría, con el fin de obtener de los sindicatos sanitarios (es decir, de los médicos y farmacéuticos) facilitaciones económicas para las prestaciones médico quirúrgicas y farmacéuticas.

Las contribuciones corresponden en la medida de dos terceras partes al dador de trabajo, quedando la tercera parte restante a cargo del trabajador, por un importe total mensual igual al 1% de las asignaciones.

La contribución no puede ser inferior a 5 liras, ni superior a 10 liras mensuales.

El artículo 4 del Estatuto-tipo de las Mutuas de la industria define las finalidades de esta forma de asistencia.

a) dar a los inscriptos, en caso de enfermedad, una indemnización diaria (a la mujer también en caso de parto);
b) prestar gratuitamente a los inscriptos, en caso de enfermedad, asistencia médico-quirúrgica y farmacéutica (a la mujer, en caso de parto, asistencia obstétrico o de maternidad), y, en caso de ser necesario, contribuir a costear el albergue en sanatorios;
c) erogar en favor del cónyuge del inscripto, y, a falta del mismo, a los allegados que viven totalmente a cargo del mismo inscripto, un subsidio en el acto de morir el inscripto, a título de contribución a los gastos del entierro.
d) contribuir, eventualmente, a costear los gastos para otras formas de asistencia que tengan relación con el seguro contra enfermedades, como curaciones en establecimientos hidroterápicos, climatoterápicos, balnearios y casas de convalecencia; y conceder subsidios extraordinarios a los inscriptos que vengan a hallarse en estado de indigencia, a raíz de graves enfermedades o de acontecimientos luctuosos en la familia.

Muchas Cajas Mutuas, de carácter paritario, por razones de afinidad, se constituyeron en Federaciones Nacionales; por ejemplo, la de los empleados del comercio, la de los trabajadores agrícolas y las de los trabajadores de la industria.

Todos los médicos tienen la posibilidad de prestar su obra al trabajador, renunciando a una parte de sus honorarios.

Todos los farmacéuticos distribuyen medicamentos a los trabajadores, renunciando a una parte de sus ganancias.

Los médicos y los farmacéuticos son pagados directamente por las Mutuas, a la presentación de notas de servicios prestados y de medicamentos distribuídos, con descuentos que oscilan entre el 30 por ciento y el 70 por ciento, descuentos que dichos profesionales conceden por intermedio de sus propios sindicatos y según convenciones nacionales.

La actividad asistencial mutualista, empero, no se limita solamente a las revisaciones médicas gratuítas para el asociado, sino que se extiende a todo un conjunto de obras de higiene y de curación, por medio de la instalación de dispensarios y consultorios donde los inscriptos y sus familiares pueden recibir cuidados médicos, obtener análisis biológicos, radiografías, etc.; existen convenciones especiales con hospitales para intervenciones quirúrgicas, etc. Las relaciones entre los sanitarios y los asistidos se basan en tres principios principales:

a) la asistencia se da solamente al que la necesita;
b) las prestaciones médicas tienen lugar en las farmacias;
c) el asistido tiene libertad para elegir al médico.

Estos principios representan la base moral del movimiento asistencial profesional y, del principio fascista de que el trabajo, ya sea manual o intelectual, tiene que ser retribuído y la renuncia parcial a su ganancia, por parte del médico, del farmacéutico o de la obstétrica, en favor de la masa de población que vive del trabajo manual, —y por lo mismo es la que más necesita las atenciones de la previsión social y de la asistencia— es muy significativa, pues atestigua la perfecta solidaridad que actualmente existe en Italia entre los trabajadores intelectuales y los trabajadores manuales.

Si a este cuadro de la actividad mutualista asistencial profesional, agregamos todas las otras providencias sanitarias del Régimen en favor de la población indigente, que ejerce los "Entes locales" y el "Instituto Nacional Fascista de Previsión Social", con todo un conjunto de obras higiénicas, hospitales, sanatorios, dispensarios, consultorios, colonias de mar y de montaña, obras pías para los huérfanos, etc., tendremos el cuadro exacto de lo que representa un dogma de la Revolución fascista:— En un Estado bien organizado, el cuidado de la salud física del pueblo debe figurar en primer plano.

Actualmente, todas las Confederaciones Fascistas de los trabajadores poseen Cajas Mutuas.

A TRAVES DE LA VIDA

FENOMENOS SOCIALES

(Extracto del libro de Memorias de un conductor del tranvía)

Hace diez años que me paso la vida dentro de un carro eléctrico. En realidad estoy en una prisión «libre», como esos carceleros que en nada se diferencian del preso, como no sea en la idea de quien es el encarcelado.

No sé por qué me llaman «conductor» cuando no conduzco cosa alguna. El carro va por su línea y sólo descarrilándolo podría conducirlo a mi gusto, dos o tres varas cubanas, que son las más chiquitas. También le dicen «chauffer» al antiguo cochero que ése sí que le «calentaba» con el látigo, a los pobres caballos sus escuálidos lomos. La vida está llena de incongruencias.

El público no se da cuenta de la guerra intestina que existe entre el conductor y el chofer o motorista. Este, por espíritu de raza es inconforme y rebelde. Si le mando parar no obedece y la campanilla tiene tanto efecto para él como los decretos del Gobierno. En las guaguas por lo menos todo el mundo oye cuando el conductor (?) dice «¡Dale!» que significa «¡Marchen!» como en el ejército.

Una gran revolución ha venido a trastornarnos. El «eléctrico» ha cambiado radicalmente nuestras costumbres y ha ocasionado separaciones dolorosas.

El carro de antes era una especie de salón de sociedad, con sus asientos laterales que permitían a los pasajeros hablarse frente a frente mirándose a la cara. Entraba una dama y desde su asiento conversaba con las amigas.

—¿Qué hay, hija? ¿Vas a la Habana?—preguntaba la del Tulipán.

—Sí, voy a ver a «La Pollita» y luego iré a «La Francia» porque me han dicho que Abancés ha recibido unas telas preciosas.

—¿Te vas a hacer un vestido?

—Sí, muy sencillo. Figúrate que Dominga tiene un modelo de Rouff, que es una nueva creación: la falda adornada con «guipure» negra, colocadas en claro sobre un transparente de muselina de seda, que atenúa el brillo de la saya de debajo. ¿Puede haber nada más bonito? Cuello y «chemisette» de seda bordado de arabescos de oro; el frente de bolero, en «tafetas» plisé... las mangas con incrustaciones de «guipure»... ¡estoy entusiasmadísima!

—Pues yo, hija, con la enfermedad de Juanita, no he tenido tiempo de ocuparme de nada. ¿Supiste que le hicieron una operación?

—¡Cómo no! Si fué terrible. Ya me contaron que tuvieron que cloroformarla y ella se resistía como una pantera...

¡Oh deliciosa familiaridad!

Ahora estoy en la línea del Príncipe, que es estúpida, tramitada por egoístas y traficantes. El Vedado es la única que se conserva elegante, pero como el carro es grande y los pasajeros van de dos en fondo ni siquiera se saludan. El Cerro es ahora un barrio comercial y en los nuevos repartos no hay que buscar la elegancia de antes.

La policía por un lado y los sindicatos por otro, han echado a perder el personal. Apenas quedan conductores amables y los motoristas son unas fieras que hacen todo lo posible por mortificar al pasajero. Lo digo a ustedes que es cosa de ... pie.

Antes yo cobraba y repicaba. Ahora el que repica es el chofer y lo hace por divertirse y por su afición a la música africana. Esperemos que algún día cada una de estas agrupaciones se rija por la razón que ... con todas las cosas; pero eso será largo, porque no pueden quitarse en poco tiempo, los resabios que tienen los hombres...

Héctor DE SAAVEDRA

EL PODER JUDICIAL

De los tres clásicos poderes del Estado, el Judicial es el que más ha menester de rectitud y de elevación moral en el ejercicio de sus augustas funciones, por lo mismo que es el llamado a restaurar la soberanía práctica de la justicia siempre que haya sido quebrantada.

Es él, además, el que puede enmendar los yerros y corregir los extravíos de los otros poderes, y en él radica la última esperanza de reparación justiciera. Aun en medio de la corrupción política más acentuada cabe esperar algún remedio mientras el Poder Judicial se mantenga incorrupto, mientras se pueda decir con verdad y confianza: «Aún hay jueces en la República».

Por aquí puede advertirse cuánta y cuán vital es la necesidad de un Poder Judicial completamente sano, o sea de una judicatura a prueba de toda tentación, formada por hombres de virtudes bastante vigorosas para sobreponerse a todo influjo encaminado a la prevaricación.

Por lo dicho puede verse también que nunca serán excesivos los cuidados y las precauciones que la nación ponga en la constitución del Poder Judicial y en la severa purificación del personal que lo ejerza. Si lo segundo, requiere órganos y procedimientos adecuados para hacer efectiva la responsabilidad funcional de jueces y magistrados, problema de solución difícil, lo primero, esto es, la elección de los funcionarios, constituye otro problema todavía más difícil, que entre nosotros no ha preocupado ni mucho ni poco a los responsables de los destinos nacionales, y que en todas partes—dicha sea toda la verdad—está aún por resolver de cumplida manera.

No hay que hablar del sistema de elección popular, el más inidóneo sin duda, por su contaminación con la política de partido, y por lo ajena que es a la masa del pueblo la pericia necesaria para calificar el grado de competencia de los candidatos.

Otro sistema es el de las oposiciones para el ingreso que rige en Cuba. Pero las oposiciones por rigurosas que sean no podrán acreditar otra cosa que los conocimientos de los aspirantes. Y el certificado de carencia de antecedentes penales solo acredita que el sujeto no es un delincuente condenado, y el de buena conducta lo más que puede demostrar es la vulgarísima e ínfima virtud común a la que nadie concede importancia, ya que tampoco es medida de otra calidad moral que la común y ordinaria propia de los hombres que no se hacen notar por su mala vida. Son dos documentos que sólo prueban virtud negativa y elementalísima. ¿Cómo lograr la prueba de las virtudes positivas que en tan alto grado se requieren para que la sociedad confíe a un hombre el ministerio judicial?

He meditado en ello muchos años y tras largas y repetidas cavilaciones, mi pensamiento, anheloso de encontrar la solución de esta ingente dificultad, ha venido a descansar, a lo menos provisionalmente, en la fórmula que a continuación expongo, comprensiva de un sistema de provisión inicial factible y de probables resultados satisfactorios.

Tal sistema constaría de dos partes o dos etapas: oposiciones la primera, y educación posterior a la aprobación lograda en los ejercicios, la segunda. Periódicamente, cada dos años, por ejemplo, se convocarían oposiciones para jueces de la categoría inferior del escalafón, para proveer cierto número de plazas, equivalente al promedio de vacantes que se calculara probable durante el trienio. Efectuados los ejercicios de oposición, el tribunal escogería a los opositores más aptos, en número igual al predicho y anunciado en la convocatoria. Con estos opositores, por orden de mérito relativo, formaría el escalafón de aspirantes a la judicatura. Todos ellos, mediante una función, no opulenta pero suficiente, serían enviados a ciertos países notables por la dignidad, independencia y rectitud de sus jueces—pienso en Inglaterra, Bélgica, Suiza y Canadá—bajo cuya autoridad trabajarían durante dos años como oficiales auxiliares gratuitos (lo que sería posible establecer mediante negociación diplomática).

Al cabo de ese período, siendo favorables los informes del juez, quedarían en aptitud de ser nombrados jueces según el orden correlativo del escalafón indicado.

Tengo por superfluo advertir después de lo dicho que el adiestramiento en tribunales extranjeros no se prescribe con el fin de que el aspirante aprenda nuevas normas jurídicas o extrañas técnicas procesales pues lo que se busca es la formación del espíritu procesal bajo la edificante influencia de los ejemplos de rectitud moral y celoso culto de la justicia, en un ambiente de pureza y de amor a la dignidad del augusto ministerio que se pretende ejercer en Cuba.

No veo otro medio práctico de lograr el ideal del enaltecimiento, limpieza y decencia que debemos proponernos. Al cabo de algunos años todos los cargos de la judicatura estarían servidos por funcionarios formados que a su vez formarían a sus sucesores (llegado el tiempo de prescindir del viaje al extranjero) en el mismo clima moral en que ellos vivieron dignamente. Y dichosos los cubanos el día en que los agentes diplomáticos aquí acreditados pudieran informar a sus gobiernos que la judicatura cubana podría ser igualada en saber y virtudes, pero por ninguna otra superada.

Mariano ARAMBURU.

MAXIMAS Y PENSAMIENTOS

Si tu hijo es tonto, mándalo al colegio, que será un buen estudiante; pero si no lo es, déjalo que haga lo que quiera, que siempre llegará a ser algo en la vida.— JOAQUIN MURAT, REY DE NAPOLES.

Bueno es el vino, cuando el vino es bueno; pero si el agua es fresca, pura y cristalina... prefiero el vino. —NOE.

P. P.

M.E.C.D. 2016

SERA HONRADA HOY LA MEMORIA DEL APOSTOL MARTI POR LOS EMIGRADOS REVOLUCIONARIOS

En su local social de Avenida de Bélgica y Sol celebrarán una velada conmemorativa de la caída del mártir de Dos Ríos y el 20, a las 9 p. m. otra por la instauración de la Patria

Esta noche, a las nueve, por ser el aniversario de la caída en «Dos Ríos» del Apóstol José Martí, tendrá efecto en los salones de la Asociación Nacional de Emigrados Revolucionarios radicados en Avenida de Bélgica esquina a Sol, una Velada Solemne en homenaje a su esclarecida memoria.

Y mañana, día 20 de Mayo, también a las nueve de la noche, se efectuará una Velada Magna para celebrar la gloriosa fecha del advenimiento de la República. Los programas de ambos actos, son los siguientes:

Sol, día 19: 1: Himno Nacional, por la Banda Municipal. 2: Palabras, por el Presidente de la Institución. 3: Obertura, por la Banda Municipal. 4: Martí, de Baltasar Brum, por el tenor Rogelio Caramés. 5: Berceuse, de Godard, Piano, por el concertista señor Luis Mora. 6: Elegie, Massanet, por la Soprano señora Edelmira de Zayas, acompañada al piano por el profesor señor Luis Mora. 7: Recón, Armonía, «Tosca», Puccini, por el tenor señor Emilio Domínguez, acompañado al piano por el profesor señor Luis Mora. 8: Discurso, por el doctor Ramón Infiesta Bagés, Catedrático de la Universidad Nacional. (Este discurso será tomado taquigráficamente por el señor Federico de Torres Samper.) 9: Selección, por la Banda Municipal.

10: Entrega del Diploma de «Miembro de Honor» al señor Wifredo Martínez. 11: El Rosario, Nevin, por la soprano señora Edelmira de Zayas, acompañada al piano por el Profesor señor Luis Mora. 12: Ch'ella Mi Creda, Fanciulla del West, Puccini, por el tenor señor Emilio Domínguez, acompañado al piano por el profesor señor Luis Mora. 13: Nocturno número 5, Chopin, piano, por el concertista señor Luis Mora. 14: Himno de los Emigrados, por la Banda Municipal.

Mañana, día 20: 1: Himno Nacional. 2: Palabras, por el señor Antonio Pardo Suárez, Presidente de la Institución. 3: Capricho, Moszkowski, piano, por el concertista señor Luis Mora. 4: Vissi d'Arte, «Tosca», Puccini, por la Soprano señora Margarita Barroso, acompañada al piano por el Profesor señor Luis Mora 5: Entrega de Diplomas de «Miembros de Honor», de la Institución, a los señores José A. Fernández y Raúl Falcón. 6: Marcha del Emigrado, Benavides y Mora, Piano, por el señor Luis Mora.

7: Discurso, por el señor Raoul E. Alpízar Poyo. 8: Tacea la Notte Placida, «Trovatore», Verdi, por la soprano señora Margarita Barroso. 9: Parafrace Rigoletto, Verdi, Piano, por el concertista señor Luis Mora. 10: a) Barbiere di Siviglia, Cavatina, Rossini; b) Prólogo, «Pagliacci», Leoncavallo. Por el barítono señor Vicente Llamazares, acompañado al piano por el Profesor señor Luis Mora. 11: Duetto 4o. Acto, «Trovatore», Verdi, por la Soprano señora Margarita Barroso y el barítono señor Vicente Llamazares, acompañados al piano por el profesor señor Luis Mora. 12: Himno Invasor.

E. P. D.

LA SEÑORA

SERAFINA LIPIZ DE GARCIA

HA FALLECIDO

Dispuesto su entierro para hoy, domingo 19, a las cuatro de la tarde, los que suscriben: viudo, hermanos y hermanos políticos, en sus nombres y en el de los demás familiares, ruegan a sus amistades se sirvan acompañarlos en la conducción del cadáver desde la calle Dolores, 306, entre Porvenir y Armas (Lawton), hasta el Cementerio de Colón, favor que agradecerán eternamente.

La Habana, mayo 19 de 1940.

Manuel García; Asunción, Antonina, Rosalía, Adelaida y Alejandro Lipiz Valdés; Constantino García (ausente); Diego Cano, Luis Barbillo.

ALPISTE ESPAÑOL

Sajonia, Avena, Nabina, Cañamón, Millo. Alimento especial para Canarios. Fórmula alemana. La casa que más alpiste y semillas para pájaros vende en Cuba.

"EL VAPOR"

Aguila número 621. Teléfono M-9506.

Pinareñas

Encargo

Que cumplo gustosamente.

De parte del apreciabe comerciante de esta plaza, señor Juan Peña Seguí, y su esposa señora Amelia Acevedo de Peña, por el que extiendo el profundo agradecimiento de dichos esposos y familiares a todas las personas que personalmente y por medio de cartas y telegramas le han expresado su condolencia con motivo del accidente en el que perdiera la vida su idolatrado hijo René, Q. E. D.

Quedan complacidos los esposos Peña-Acevedo.

CINCO AÑOS

De su feliz matrimonio.

Acaban de celebrarlo los apreciables esposos señor Francisco J. Pazos y Rosita Delgado y señor Antonio Geada y Susana Corrales.

Hasta dichos matrimonios llegaron en su oportunidad muchas felicitaciones.

Que yo reitero a ambos en esta ocasión.

NATALES

De una distinguida dama.

Me refiero a la señora Amalia Morales, esposa del rico terrateniente y cosechero de tabaco, señor Abraham Pérez López, que el día 7 del mes en curso celebró su onomástico.

Alrededor de la señora Morales de Pérez se reunieron todos sus hijos y demás familiares, congratulándola grandemente.

Hasta la estimada dama llegue mi saludo, que aunque un poco tarde, está saturado de sinceridad.

ACCIDENTE

Ocurrido en días pasados.

En ocasión de estar en sus labores sufrió una caída el señor Salvador Fornaguerra, estimado hombre de negocios de esta plaza.

Según los informes obtenidos, se encuentra mejorado de las contusiones producidas.

Lo que me alegro en consignar.

HOMENAJE DE CARIÑO

Ofrendado a las madres de las alumnas del Colegio Inmaculado Corazón de María.

El domingo 12, Día de las Madres, en el teatro «Aida» se celebró el festival de referencia, sujeto al programa siguiente:

1.—Hogar, Religión y Patria. Cuadro por un grupo de alumnos.

2.—Motion Song, Kindergarten y Primer Grado, estando la parte musical a cargo de la señorita M. Herrera.

3.—Garbanitis, Zarzuela.

Reparto

Carmencita: señorita Gladys Madiedo; Maestra: señorita Dolores Ruiz; Criada: señorita Gladys Fernández; Grupo de Colegiadas. (Parte musical a cargo de la señorita Amada Madiedo).

4.—Obsequiando a Mamá. Coro por un grupo de alumnas con la parte musical a cargo de la señorita Nohemí Hernández.

5.—Apoteósis. Reina y Madre. Plegaria.

Personajes

Virgen: señorita María Gloria Rodríguez; Cuba, Amada Madiedo; Angeles, Mary Herrera, Pilar Pérez, Teresita Pereira, Gladys Madiedo, Nieves Plasencia y Rita Plasencia.

Todos los números quedaron magistralmente interpretados y fueron muy aplaudidos.

La concurrencia fué muy numerosa, destacándose la presencia de todas las madres de las alumnas del religioso plantel.

Hacemos llegar nuestra felicitación a las madrecitas del «Inmaculado Corazón de María», por el éxito obtenido en el homenaje que reseñamos.

Guillermo RODRIGUEZ.

SUSCRIBASE Y ANUNCIESE EN EL «DIARIO DE LA MARINA»

CRONICA HABANERA

EN LA PARROQUIA DEL VEDADO

JOSEFINA BONNET

De alto rango, selecta, lucidísima...

Podemos calificar así la ceremonia nupcial verificada anoche en la Iglesia Parroquial del Vedado que reclama en esta página y en la información social del día, sitio de preferencia.

Muy distinguida la novia, Josefina Bonnet Zayas.

La señorita Bonnet, perteneciente a una de las más encumbradas familias del mundo habanero, muy fina, gentil y bonita, contrajo matrimonio con un joven y talentoso ingeniero, miembro de familia española, el señor Enrique Cabanes y García Ibáñez.

Lo más granado de nuestra sociedad presenció el enlace de Josefina y Enrique que revistió caracteres de gran acontecimiento.

Del adorno floral del templo, de su iluminación esplendorosa, hay que hablar con detenimiento ya que todo ofrecía un conjunto de verdadera elegancia, de exquisita belleza...

Un primor el adorno.

Muy artístico y bonito, constituyó un nuevo y legítimo triunfo para sus ejecutores, los floristas famosos de la «Casa Trías», el gran jardín del Vedado.

En el altar mayor, rodeado de grandes palmas arecas, resaltaba gran cantidad de lirios y callas, dispuestas hábilmente en búcaros y jardineras con el mejor gusto.

Trazaba la senda una gran alfombra de lana verde, bordeada por dos largos muros de prive sujetos a los bancos, que servían de fondo a dos canteros cuajados de callas y aquí y allá macizos de «easter lillies» de un efecto maravilloso.

Un murmullo se escucha a todo lo largo de la nave central cuando hace su entrada la novia, de figura alada, vaporosa...

Su regia toilette confeccionada en raso «Liberty» de color marfil, responde al estilo «Imperio» y lleva adornos de encaje de Inglaterra en las mangas.

Un «puff» de azahares naturales en forma de tiara sujeta al centro de la cabeza el amplio velo de tul ilusión.

El ramo, muy sencillo y elegante, era de lirios.

Aparecían recogidos en una forma de gran novedad según los últimos diseños ejecutados en la «Casa Trías».

Con la novia hicieron su aparición tres lindas niñas Elena de Zaldo y Deschapelles, Martha Freyre y Veulens y María Luisa Domínguez y Bonnet, esta última sobrinita de la «fiancee»...

Iban con preciosos trajes de estilo, de fino organdí blanco y encajes de Valenciennes, sobre fondo de tafetán rosa, y grandes pamelas de paja.

Sus ramos, también de la «Casa Trías» eran de flores de Primavera en distintos colores.

Fueron padrinos la alta dama Nena Zayas viuda de Bonnet, y el conocido doctor Alfredo Domínguez Rivero, madre y hermano político, respectivamente, de la novia.

Como testigos por ella firmaron los doctores Cosme de la Torriente y Andrés Weber y los señores Porfirio Franca, Carlos Dufau y sus tíos Fernando e Ignacio Zayas y O'Farrill.

Por el novio lo hicieron los señores Rafael Palacios, Roberto Silva, José Rives, Cónsul de España y el doctor Enrique Jova y los señores Alfredo y Nicolás Zayas y O'Farrill tíos de la novia.

Felicidades.

VIRGINIA FERRAN.—En la hermosa residencia de sus tíos, los esposos Rivero-Hernández, en la Loma del Mazo, tuvo ayer una fiesta en horas de la tarde la encantadora jeune fille Virginia Ferrán y Rivero, hija adorable y adorada del doctor René Ferrán, Fiscal de la Audiencia de La Habana y de su esposa, tan gentil e interesante, Teté Rivero.

Dicha fiesta consistió en un piscina party y fué motivada por el santo de la linda Virginia que señala el Almanaque para el próximo martes.

Allí se congregó el grupo numeroso de sus amigas.

Después de disfrutar del baño en la hermosa piscina de la casa saborearon todas las invitadas una riquísima merienda servida con verdadera esplendidez.

Con la simpática Virginia que se veía complacidísima, participaron de tan agradable fiesta, Poupée Latour Mercedes de le Cámara, Ofelita Morales Abreu, Pilar Lamadrid, Betty Lamar, Mercedes Santa Cruz, Katrin García Gómez, Gloria Almagro.

Hortensia Menocal, María Rosa Sardiña y Gloria Gamba, las tres lindísimas.

Loló Pagliery, muy graciosa.

Anita Batista, María de la Cámara, Rosa Hernández Batista, Cristina y Ofelia López Oña, Alicia Gastón, Amelita Ferregur, Alicia Martínez Párraga, Yolanda Gutiérrez.

Sylvia Bru, encantadora.

Nancy Fonts, Teté y Bebe López Oña Bertha Soto, Margarita Martínez Párraga, Josefina Cadenas, Estela López Oña, Carmen López Alió, Ana María Gasch, María Elena Villegas y la simpática Lourdes Anaya Murillo.

Graciella Xiqués, tan bonita.

Gloria y Lilia Portela, Mercedes Martínez Párraga, Carmencita de Ugarriza, Fabiola Jover, Lourdes Oriol Esperanza Alvarez Tabío, Alicia Chard, Carmelina Martínez Fonts, Margarita Iznaga, Marivina Durán, María Antonia Ibáñez, Elena Hernández Batista, Gloria Recio, Manina Heydrich y la linda María Luisa Rivero.

Bertha y Martha Rivero, Carmita Scull y Herminita Miguel, cuatro preciosas primitas.

María Elena García Meitin.

Martica Fernández Sánchez, Bertha Carrillo, Sylvia Fernández Obregón, Blanquita Fernández, Peggy Echevarría y Conchita Vázquez.

Fué una fiesta deliciosa.

COMIDA ELEGANTE.—Mañana lunes, en su preciosa residencia del reparto Miramar, brindarán una comida el representante a la Cámara doctor Antonio Martínez Fraga y su bella esposa Gloria Valdés Reimundo.

Reseñaremos este ágape.

GRAN MUNDO.—El próximo martes celebra su santo la señora Virginia Olavarría, distinguida esposa del conocido y prestigioso hombre de negocios señor Heriberto Lobo.

La señora de Lobo, para la que hay grandes afectos y consideraciones en nuestra sociedad, recibirá ese día a sus amistades, de cinco de la tarde en adelante, en su preciosa finca del Wajay donde se halla de temporada.

Recibo sin carácter de fiesta.

LA VIUDA DE GOMEZ MENA.—En esta fecha celebra su natalicio una dama de alta distinción, Enriqueta Waddington viuda de Gómez Mena, figura muy querida y bien relacionada en nuestros círculos sociales.

Con tal motivo habrá para ella halagos y congratulaciones de todas clases y flores muchas flores, que llegarán hasta su residencia del Reparto Larrazábal.

Nos complacemos en saludarla.

LA SALVE A LA VIRGEN.—Una gran fiesta religiosa está señalada para las seis y media de la tarde de hoy en la Santa Iglesia Catedral de la Habana.

Trátase de la Salve a Nuestra Señora de la Caridad, la venerada Patrona de Cuba, que como todos los años será costeada por la Primera Dama de la República, la bondadosa y distinguida señora Leonor Montes de Laredo Bru.

La parte de canto ha sido confiada al coro del Seminario.

En cuanto al Sermón será pronunciado por el Vicario Capitular de la Habana Monseñor Manuel Arteaga.

Un lindo adorno, de plantas y flores, lucirá para este acto el altar mayor de la Catedral, adorno en el que harán derroche de arte y buen gusto los floristas exquisitos del jardín «El Fénix» del Paseo de Carlos III.

Con la señora de Laredo Bru invita a todos los fieles para la Salve de hoy la altruista dama María Montalvo de Soto Navarro, Presidente de la Congregación Nacional de la Virgen de la Caridad.

(Continúa en la página SIETE)

Hotel GLENBROOK

«En el corazón de las Montañas de Catskill»

SHANDAKEN, NEW YORK.

EL MAS DISTINGUIDO Y ACREDITADO HOTEL DE VERANO

Sitio ideal para sus vacaciones: bellísima finca de 70 acres, a 2,000 pies sobre el nivel del mar, en un clima y paisaje parecidos al NORTE DE ESPAÑA.

HABITACIONES amplias, con los más modernos métodos de CONFORT.

COMIDAS riquísimas y variadas, al estilo español y criollo.

BAR ..... DEPORTES

BAILES Y FIESTAS ..... JUEGOS PARA NIÑOS

La incomparable agua del Glenbrook

es famosa en toda la América Latina: mineral, fría y cristalina, de riquísimo paladar. SUS EFECTOS son suaves, pero eficaces, y de especial beneficio a las personas que padezcan desórdenes digestivos, del riñón, hígado, o ácido úrico.

* * *

PRECIOS EXTREMADAMENTE MODICOS

Desde $16.00 hasta $28.00 semanales, incluyendo TODO.

* * *

Se atenderán a su llegada a New York, aquellas personas que vengan para el Glenbrook.

Refrigeradores Eléctricos "MONTGOMERY WARD"

equipados con DELCO, producto de la GENERAL MOTORS CO.

Venta de Propaganda

YA HEMOS RESUELTO EL PROBLEMA DE SU HOGAR

Por $5.00 al mes y una pequeña cuota de entrada, instalamos en su casa un precioso Refrigerador Eléctrico, cuyo servicio significará para usted, ayuda en la economía doméstica, y el mantenimiento de la salud en su familia.

UNICOS DISTRIBUIDORES EN CUBA

REFRIGERACION GANCEDO, S. A.

10 de Octubre, Nº 120. Telf. A-8791.

(Al lado de la Quinta Dependientes).

TENGA USTED PRESENTE QUE:

la marca "Montgomery Ward", de fama mundial, distribuída en Cuba por la Casa "Gancedo", es la mejor de las garantías en el mercado.

AGENCIAS Y EXHIBICIONES, EN LA HABANA:

Casa Harriss, S. A., O'Reilly, 524, Teléfono A-8790.—González & Vicente, «La Francesa», O'Reilly y Villegas. Teléfono A-8998.—Alfredo Tamargo Hernández, Neptuno, 758. Teléfono U-3833.

EN EL INTERIOR:

Hormachea & García, S. en C., San Fernando, esquina a D'Clouet, Cienfuegos.—Rafael Menéndez González, Parrado, 29, Caibarién.—Cortés, Hermanos y Sobrino, S. en C., Segunda del Oeste, Placetas.—M. J. Cabana, República, 92, Camagüey.—Dimas Fernández, Victoriano Garzón, número 130, Santiago de Cuba.

HOTEL COMMANDER

240 WEST CALLE 73

—EN BROADWAY—

Situado cerca de todos los teatros, principales tiendas y vías de comunicaciones.

1 A 6 HABITACIONES.

todas exteriores, con baño. Con o sin servicio completo. Precios por días, semanas o meses. Tarifas mensuales muy atractivas.

Servimos pedidos al Interior

En todos los precios tenemos infinidad de nuevos modelos

3.95

Bolsas y Carteras de "calf" legítimo, liso e imitando lagarto. También de "goat" y otros materiales. Cierres dorados y con detalles de pasto. Asas de piel y de faya, a veces en contraste. En blanco, negro, prusia y carmelita.

5.50

Diversidad de modelos en "calf" liso e imitando reptil, así como en "goat" legítimo y "morocco". Cierres de "prystal", con "zipper" y dorados. En blanco, negro, prusia, rojo, "tan", beige, "brown" y coñac.

8.50

De "calf" y de lagarto legítimos, con cierres dorados y de "zipper". También de fino "morocco" y de "goat". Interiores de seda. Gran variedad de modelos en blanco, rojo, coñac, negro, beige y "tan". Con asa y sin ella.

A diario recibimos docenas y más docenas de Bolsas, renovándose el surtido constantemente. Por eso debe usted encaminar sus pasos hacia FIN DE SIGLO cuando sienta deseos de comprar una Bolsa realmente fina y nueva... algo que se diferencie del montón. En blanco, el color preferido del Verano, la variedad de modelos es inmensa. Y en todos los demás tonos de moda, los surtidos son preciosos. Venga usted y aprécielo por sí misma. Tanto como la novedad y belleza de las colecciones ha de sorprenderla la extraordinaria economía de todos los precios. Bolsas: Planta Baja.

Fin de Siglo

san rafael y águila, m-5991-92-93

M.E.C.D. 2016

HOY A LAS 11½ DE LA NOCHE

A PETICION DEL PUBLICO! TANDA ESPECIAL— Luneta 30¢

PAYRET

ESTRENO en CUBA

ARGENTINA SONO FILMS presenta a la popular y radiante ESTRELLA

LIBERTAD LAMARQUE

con Elsa O'CONNOR— Alberto VILA— A. Garcia BHUR y OTROS que aparece de nuevo para deleite de sus innumerables admiradores en la super-producción

"La CASA DEL RECUERDO"

La voz melosa y cautivadora de Libertad Lamarque puede Ud. oírla de nuevo en esta gran película en la que todos los críticos de América han calificado como INSUPERABLE!

Además: El documental en colores: "LOS HOLANDESES" Cartón en colores: "SU PRIMER BESO" FOX con las Noticias de Europa

Distr. por TROPICAL FILMS

MAÑANA en TODAS LAS TANDAS! 30¢ TODO EL DIA!

CARTEL DEL DIA

POR LOS TEATROS

ALKAZAR: Vuelo de rescate y noche de angustias. A las doce de la noche: La fiesta fenómeno.

BELASCOAIN: El primer rebelde, Días trágicos y Paraíso perdido.

ENCANTO: Mi hijo, mi hijo y Cuatro sentenciados.

ENCANTO HOY FAUSTO DESDE la 1

Madeleine CARROLL Brian AHERNE Louis HAYWARD en

MI HIJO MI HIJO

y "CUATRO SENTENCIADOS"

40¢ Niños 20¢ 50¢

Maureen O'HARA

LA SONATA DEL LOCO"

y "MI HIJO ES VIL"

40¢ Niños 20¢ Tert. 15¢ 50¢

MARTES FAUSTO

GRETA GARBO

en "NINOSKA"

con MELVYN DOUGLAS

una SUPER PRODUCCION de ERNST LUBITSCH

una METRO GOLDWYN MAYER

RADIO CINE HOY Desde la 1

20th Century Fox presenta a la PAREJA IDEAL TYRONE POWER · LINDA DARNELL en la super romántica comedia melodramática

ESPOSA DE DIA

—DAY TIME WIFE— AMOR... ROMANCE... MODAS... Una bellísima comedia

Además se ESTRENA: "HAY QUE SER JOVEN" OTRO EPISODIO MAS DE LA FAMILIA JONES

40¢ Hasta las 6½ 50¢ Niños 20¢

MAÑANA DESDE la 1 RADIO Cine

WARNER PRESENTA A

LAS CREADORAS DE "CUATRO HIJAS" QUE VUELVEN A EMOCIONAR y CAUTIVAR AL PUBLICO NUEVAMENTE EN SU MEJOR PELICULA

Priscilla Lane

Rosemary Lane

Lola Lane · Gale Page

AHORA en

CUATRO ESPOSAS

—FOUR WIVES—

con el genial Claude RAINS

Jeffrey LYNN Eddie ALBERT May ROBSON—Frank Mc HUGH Dick FORAN— Henry O'NEILL TODOS BAJO LA dirección del genial Michael Curtiz

Una PELICULA ENCANTADORA ROMANTICA... BELLA!!!

ADEMAS SE ESTRENA la super producción de Gloria DICKSON y Dick FORAN

"DETECTIVE PRIVADA"

Y LA SOMBRA Y EL RECUERDO de JOHN GARFIELD

40¢ Hasta las 6½ Niños 20¢ Tert. 15¢ 50¢ DESPUES

NACIONAL

HOY y MAÑANA

Ultimos días del gran SHOW que ha causado sensación en La Habana!

En la Escena: 2.45 -- 5.45 -- 10 P. M.

Regine and Shanley, bailarines del Follies Bergere, de París.

*

Wen Hay Troupe, el mejor acto del circo «Ringling» que ha estado en La Habana.

*

Natty, exquisita y bella cantante, que interpreta «South of the Border» en inglés y en español.

*

Manolo Fernández y Olga Chorens en canciones folklóricas argentinas.

*

Conjunto Típico **Río de la Plata.**

*

Orquesta **"Diplomáticos" de Pego.**

*

En la Pantalla: **'AL SUR DE LA FRONTERA'** o «Camino de México»

—Y—

"CRIMINALES A RAYA"

40 centavos a todas horas. 20 centavos niños. 10 centavos Tertulia.

A LAS 12 DE LA NOCHE Pre-estreno: **"VIDA CRUZADA"** La mejor producción francesa del año.

*

LUNETA, 30 centavos

VERDUN: Cándida y Agente matrimonial.

ACTUALIDADES: Caballero sin espada y La esclava blanca. A las doce de la noche: Muchos números de variedades y películas.

SAN FRANCISCO: Héroes del progreso (serie completa), La bestia negra y Esclavos del deber.

CERVANTES: Muchachas que estudian, El misterio de la calavera llorona, La que no perdonó y episodio.

HABANA: La conquista del Atlántico, El jinete misterioso, La otra mitad y episodio.

WILSON: Mujeres y Jugando con fuego.

GRIS: Los hijos de la farándula y Milagros en venta.

VEDADO: El mago de oz, Seis mil enemigos y Quién quiere un bebé.

MODERNO: Noche de angustias, El diablillo sentimental y episodio.

SANTOS SUAREZ: En un burro tres baturros y La reina del circo.

BELGICA: El cobow de la muerte, El secreto del impostor, El Jorobado de Nuestra Señora de París y episodio.

VIOLETA: Muchachas que estudian, Cuatro corazones, Mi jaca y episodio.

(VEASE ESCENARIO Y PANTALLA Y LOS PROGRAMAS DE HOY EN LAS PAGINAS SIETE Y OCHO)

Sola frente al SECRETO DE MANDERLEY!!

DAVID O. SELZNICK El PRODUCTOR DE GRANDES ESPECTACULOS NOS PRESENTA AHORA OTRO GRAN TRIUNFO!!

"REBECA"

—UNA MUJER INOLVIDABLE—

La UNICA PELICULA QUE HA MERECIDO EL HONOR de SER PRESENTADA DURANTE SEIS SEMANAS EN EL "MUSIC HALL de N. Y.

ESTRELLAS Laurence OLIVIER y Joan FONTAINE

MILLONES HAN LEIDO LA NOVELA... MILLONES LA HAN VIVIDO EN LA PANTALLA!

IMPORTANTE: DEBIDO AL LARGO METRAJE se EXHIBE EXACTAMENTE A LAS: 1.13 - 3.36 - 5.59 y 9.57

MAÑANA GLORIOSO PRE-ESTRENO ENCANTO

Una MARAVILLOSA SUPER PRODUCCION ARTISTAS UNIDOS! 50¢ y 60¢

FAUSTO: La sonata del loco y Mi hijo es vil.

FAVORITO: El mago de oz, Llamen al doctor Kildare y episodio. A las 11:30: Números de variedades y películas.

NEPTUNO: Yo acuso a mi mujer, Las hechiceras y episodio.

PRINCIPAL DE LA COMEDIA: Odio y El tren de la suerte.

FLORENCIA: Los hermanos Marx en el circo, Diario de escándalo y episodio.

RIVIERA: Tres horas trágicas y Hombres marcados.

AUDITORIUM: Tambores de guerra y Chan en la ciudad en tinieblas.

TRIANON: Recuerdos de una noche y Escapado de la fama.

OLIMPIC: Ayuno de amor, El tirano del rancho, El super hombre y episodio.

MARTI: La locura de don Juan, No estamos solos y el Chato Ortin y otros.

—HOY— REX CINEMA TEL. M-2214.

Continua desde las 11 de la mañana

HOLANDA PINTORESCA

Cómo vivían los holandeses antes de la guerra; las pintorescas ciudades de Amsterdam, Voledan, Almark, Midelburgo, etc. Un interesante viaje Columbia.

Además: NOTICIARIOS METRO, «UFA» y PATHE R. K. O.: noticias interesantes del conflicto europeo y sucesos mundiales.—EL MUNDO DEL MAÑANA, instantáneas de la Exposición de Nueva York.—UN GUSANITO VIVO, chistoso cartón.—AVENTURA EN EL DESIERTO, dos campeones de arco y cerbatana en competencia. EL DORADO OESTE, bonito cartón de la Fox. ACTUALIDAD NACIONAL, de Royal News.

Horas y precios de costumbre.

HOY REX CINEMA

11 mañana y 4 tarde

UNA FIESTA DE CARTONES

Seleccionados entre los mejores de WALT DISNEY Y OTROS

OCHO CARTONES, TODOS EN COLORES

ENTRADA: por la mañana, 20 cts.; tarde, 30 cts.

MAJESTIC: El mago de oz y Un hombre inverosímil.

LIRA: El Robinson suizo y El mago de oz.

CAMPOAMOR

MAÑANA DESDE la 1 DOS GRANDES ESTRENOS!

Nueva U presenta a los 2 PEQUEÑOS y GRANDES ACTORES JACKIE COOPER y FREDDIE BARTHOLOMEW en

"DOS CHICOS AUDACES"

MONUMENTAL FILM DE ACCION CONSTANTE Una película formidable!

ADEMAS: ESTRENO en CUBA: "CELADA SINIESTRA"

MISTERIOSA y SENSACIONAL PELICULA por Constance MOORE— Frank ALBERTSON, Robert ARMSTRONG y OTROS! PROGRAMA 100/100 INTERESANTE!

30¢ Hasta las 6½ Niños 20¢ Tert. 10¢ Después 40¢

HOY DESDE LA 1 TEATRO LA COMEDIA Empresa Ernesto P. SMITH A-6737 GRAN MATINEE

SENSACIONAL EXITO

R. K. O. RADIO presenta la obra cumbre del cine en ESPAÑOL!

"ODIO"

con Fernando SOLER, Arturo de CORDOBA, Magda HALLER y la niña cubana Marujita SANCHEZ

Además OTRO ESTRENO "EL TREN DE LA SUERTE"

FUNCION CONTINUA 20¢ 1 a 6½ Niños 15¢ TERTULIA FAMILIAR 10¢ 6½ a 11½ 30¢

INFANTA: Mi reino por un amor y Dinero falso.

NACIONAL: Al sur de la frontera, Criminales a raya y gran show. A las doce de la noche: Vida cruzada.

CAMPOAMOR: Hombres marcados y La detective privada.

PAYRET: Prisioneros de la tierra y Divorcio en Montevideo.

RADIO-CINE: Esposa de día y Hay que ser joven.

MANZANARES: Un hombre inverosímil, Cruz diablo, De bandido a sheriff y episodio.

ROXY: Los hijos de la farándula, Caballero errante y episodio.

RIVOLI: Senderos de espinas, Furia en la selva y episodio.

REINA: La dulce infiel y La desdeñada.

RIALTO: Tambores de guerra y Chan en la ciudad en tinieblas.

CUATRO CAMINOS: El hijo del crimen, El haragán de la familia y episodio. A las doce de la noche: La justicia de Pancho Villa.

LARA: Cabalgata de Hollywood y La emperatriz loca.

COLONIAL: Luz que se apaga, Escapado de la fama, El gran rodeo y episodio.

PAYRET

HOY GRAN PROGRAMA DOBLE!

EN ESPAÑOL! LA PRODUCCION QUE ABORDA UN PROFUNDO ASUNTO SOCIAL

"PRISIONEROS DE LA TIERRA"

con Angel MAGAÑA y Elisa GALVEZ

y la SENSACIONAL cómica "CATITA" (NINI MARSHALL) en la gran comedia

"DIVORCIO EN MONTEVIDEO"

con SABINA OLMOS y ENRIQUE SERRANO

NUESTROS PROXIMOS GRANDES ESTRENOS

SIEMPRE LAS MEJORES PELICULAS

LUNES 27

VUELVE EL HOMBRE INVISIBLE

EMOCIONANTE Y SENSACIONAL CREACION DE LA NOVELA DE H. G. WELLS.. El hombre que mata sin ser visto... Sensacional!

Lunes 3 DE JUNIO WARNER presentará NUEVAMENTE a Edward G. ROBINSON

"LA BALA MAGICA DEL DR. EHRLICH"

SU CREACION CUMBRE!

LUNES 10 de Junio - LO QUE TODOS ESPERAN— La GLORIOSA

Deanna Durbin en "DULCE ILUSION" con KAY FRANCIS WALTER PIDGEON

IMAGINE A DEANNA Y KAY, MADRE E HIJA DISPUTANDOSE EL MISMO HOMBRE— LA MEJOR PELICULA DE DEANNA DURBIN—

SUSCRIBASE Y ANUNCIESE EN EL «DIARIO DE LA MARINA»

M.E.C.D. 2016

HOY MARTI ¡EXITO!
PRESENTACION PERSONAL del "CHATO" ORTIN
Aurorita CAMPUZANO y ORTIN Jr.
y ORQ. LE-BATARD
Conjuntamente el ESTRENO en CUBA de la super producción
LA LOCURA de DON JUAN
Famosa obra de Don Carlos Arniches
30¢ Antes de 6½ 40¢ DESPUES

ESCENARIO Y PANTALLA

NOTAS

UNA EXTRAORDINARIA MATINEE EN EL FAUSTO

A la una en punto comenzará hoy en este majestuoso coliseo una extraordinaria matinée con noticiario Metro, noticiario Cubano, el cartón en colores de Walt Disney «El pato programe», la comedia «El rugido del ...», RKO Radio presenta a la linda Maureen O-Hara, la estrella ... de moda en 1940, en el formidable drama «La sonata del loco», con la colaboración de Herbert Marsnall, Patrick Knowles, Adolphe Menjou y Fay Bainter. Completa el programa el intenso drama «Mi hijo es vil», con Bruce Cabot, Jacqueline Wells y Harry Carey. Precios: 40 centavos de una a 6.30 y 50 centavos después; niños, tarde y noche, 30 centavos, y tertulia familiar, 15 centavos.

Hoy, a las 12 de la noche, en el teatro «Alkázar», monumental función para esperar el 20 de mayo, con la fiesta fenómeno, homenaje a la canción criolla, tomando parte todos los componentes de la unión de trovadores y del son. Los precios fijados para esta criollísima función son popularísimos a base de 40 centavos, luneta y 15 centavos la tertulia.

Mañana, desde la una, sensacional programa. Jean Hersholt, el gran actor, en la soberbia superjoya «El idilio del doctor Christian». Trama calcada en el más puro realismo. e impregnada de intensa humanidad. Jean Hersholt personificando al médico rural que pone a contribución su ciencia en beneficio del desvalido, y más que un científico, es el hombre todo humanidad y todo corazón. La otra magna atracción es la presentación del drama realista «Sendero de espinas», con Ginger Rogers en su primera interpretación dramática, con el concurso de Joel McCrea. «Sendero de espinas» fué considerada como película inmoral por el periódico «Avance».

El martes: Greta Garbo ama, ríe y se divierte, transformada por el toque mágico de Ernest Lubithz en «Ninoska».

PUEDE VIVIR UN HOMBRE en el TERRIBLE DILEMA de DUDAR DE SU PROPIA PERSONALIDAD? ¿QUE ACEPTA la SOCIEDAD o el GANGSTER DEUDOR de la JUSTICIA?
¿NO ESTAR SEGURO de SER el HOMBRE HONRADO
ESTE ES EL DRAMA INTIMO del PROTAGONISTA de la SENSACIONAL PELICULA TITULADA:

VIDA CRUZADA
por el genial actor CHARLES VANEL
¡Un argumento nuevo!
Teatro NACIONAL HOY TANDA ESPECIAL A las 12 de la NOCHE REGIO PRE-ESTRENO!
Cia. de Películas "Caribe"

UNA MONUMENTAL MATINEE A LA 1 EN EL ENCANTO

La mejor matinée del año se ofrece en este aristocrático teatro, con noticiario Pathé, noticiario Cubano; Artistas Unidos presenta con orgullo a Madeleine Carroll, Brian Ahere y Louis Hayward, en el soberbio fotodrama «Mi hijo, mi hijo». Una estupenda producción, basada en una magnífica novela, actuada con derroche de arte y dirigida con ingenio y habilidad de maestro. Tal es «Mi hijo, mi hijo». Completa el programa el emocionantísimo drama «Cuatro sentenciados» con Edmund Lowe y Wendy Barrie. Los precios: 40 centavos de una a 6.30 y 50 centavos después; niños, 20 centavos.

Hoy, a las 12 de la noche, en el teatro «Alkázar», monumental función para esperar el 20 de mayo. La «Fiesta fenómeno», homenaje a la canción criolla. Los precios son popularísimos, a base de 40 centavos luneta y 15 centavos la tertulia.

Mañana, día de fiesta nacional para la patria, y de gloria para la cinematografía, en función continua desde la una, Artistas Unidos tienen el honor de presentar como preestreno la obra cumbre del realizador de grandes espectáculos: David O. Seiznick, «Rebeca», que tiene por máximos intérpretes a Laurence Olivier y Joan Fontaine, cuya interpretación en este incomparable y excepcional film la eleva a la máxima cúspide del estrellato del cine. Es el tema de una gran novela escrita por Duphone Du Mourier, «Rebeca» es la única película que en la historia del teatro más grande del mundo, el «Music Hall» de New York, ha sido presentada durante seis semanas consecutivas, batiendo todos los records. «Rebeca» no volverá a ser vista hasta el 25 de junio. «Rebeca» se exhibirá exactamente a la 1.13, 3.36, 5.59 y las 9.57.

LA MAS POPULAR ZARZUELA DEL MAESTRO GUERRERO
"LOS GAVILANES"
con un reparto excepcional, como jamás se ha presentado en La Habana, el JUEVES 23, en el teatro
NACIONAL
Jueves 23
Tomarán parte en «LOS GAVILANES»
MARUJA GONZALEZ
AUGUSTO ORDOÑEZ
que se despiden del público habanero en esta gran función.
RITA MONTANER
el tenor LUIS URGEL, y en los personajes cómicos de la obra,
GARRIDO y PIÑERO
★
Habrá, además, un GRAN SHOW con los mejores artistas.
* * *
SEPARE SU LOCALIDAD AL TELEFONO A-6700.
*
LOCALIDADES, DESDE $0.20 HASTA $1.00.

HOY A LAS 12 P. M. LA FIESTA FENOMENO EN EL ALKAZAR

Una colosal matinée tendrá lugar hoy, en este popular coliseo, desde la una, con noticiario Metro, noticiario Cubano, RKO Radio presenta a Richard Dix, Chester Morris y Lucille Ball, en el emocionantísimo y dinámico cinedrama «El vuelo de rescate». Completa el programa la gran atracción «Noche de angustias», con Carole Lombard, Brian Aherne y Anne Shirley. Precios: 30 centavos de una a 6.30 y 30 centavos después; niños, 15 centavos y tertulia familiar, 10 centavos.

Hoy, a las 12 de la noche, para esperar el 20 de mayo, «La fiesta fenómeno», grandioso homenaje a la canción criolla, tomando parte los tríos Matamores, Siboney, Relámpago, Trovadores del Caney, Yumurí, Avileño, Oriental, Servando Díaz, Pinareño, Valea, Alma Criolla, Victoria y Almasán, Sindo Garay y su nijo Guarioné, Portabales y sus guitarristas, Varela y Moya, Clavelito y la Calandria, dúo Embeleso, Sinsonte Matancero, Harold Ken y su conjunto hawaiano, dúo Natero, Juana María Salvi, la exquisita del tango, interpretando tangos a dúo, por primera vez, con Luis Madrid y sus guitarristas, conjunto Matamoros, dirigido por Miguel Matamoros. Los precios fijados para esta criollísima función de media noche son solamente 40 centavos luneta y 15 centavos tertulia.

Mañana: dos sensacionales estrenos en Cuba. RKO Radio presenta a Jean Parker, Richard Carlson, Harry Carey y Helen Vinson en la soberbia superproducción «El poder del más allá». Una extraña historia en que los espíritus de tres viejos muertos amparan y protegen a dos enamorados a quienes ellos precisamente habían unido. Trama en la que el realismo y lo sobrenatural nos ofrecen las más extrañas escenas y la emotividad de un exquisito argumento. Columbia presenta a la genial estrella niña Edith Fellows, en el intenso cinedrama «Cinco huerfanitos».

JABON
SANDALO DE THESALIA
EVITA ESPINILLAS, BARROS E INFECCIONES DE LA PIEL.
INDISPENSABLE PARA LOS NIÑOS Y CUTIS DELICADOS.

CRONICA HABANERA

EN SAN JUAN DE LETRAN

LOURDES ALBERNI

La Iglesia de San Juan de Letrán, el amplio y bellísimo templo de la calle 19, en el Vedado, fué digno marco anoche de otra boda de rango distinguido.

Boda de gran brillantez en la que quedaron solemnemente bendecidos los felices amores de dos jóvenes pertenecientes a familias destacadas, la señorita Lourdes Alberni y Herrera, de belleza exquisita, muy culta y muy inteligente, y el joven doctor Andrés Nóbregas y Fernández.

Aspecto maravilloso ofrecía el templo de San Juan de Letrán invadido de selecta concurrencia.

Muy lindo, muy artístico el adorno floral que ejecutaron los siempre inspirados floristas de la «Casa Trías», el famoso jardín del Vedado, en un despliegue de arte, buen gusto y chic.

Trataremos su descripción.

Rodeando la sagrada imagen y ante un frondoso bosque de arecas que formaban el fondo, combinábanse en el altar cientos de dalias y gladiolos formando casi un tapiz de pétalos.

Muy original la senda trazada por doble alfombra de lana verde desde el pórtico hasta el altar.

Enmarcada iba por preciosos canteros de gladiolos blancos que formaban tres amplios semicírculos dejando ver en los puntos que más se acercaban a la senda hermosos macizos de «easter lillies».

Poco después de las nueve y media hizo su aparición la novia.

Estaba lindísima la señorita Alberni con sus galas de desposada que parecían completar los dones y atractivos de su persona.

Llevaba el modelo «Nes Amour» de la colección de J. Lanvín interpretado por nuestro Rey de la Moda en doble crepé satín «fluide» blanco ivoire con ancha y majestuosa cola.

De encaje de Venecia y flores de azahar era la tiara.

En cuanto al bouquet nupcial procedía de la «Casa Trías» donde fué confeccionado primorosamente con gardenias siguiendo el estilo «Colonial».

Dos niñas preciosas hicieron de flower girl durante la ceremonia: Margarita Barillas y Bisbé y Dulce de Caturla y Shelton, las que completaban sus lindos trajecitos con pequeños bouquets «Coloniales» de sweet heart roses que llevaban la firma de la «Casa Trías».

Apadrinaron la ceremonia la señora Isabel Fernández Rivas, madre del novio y el padre de la novia, Dr. José Alberni Yance.

Como testigos, dieron fe por ella el Secretario de Gobernación señor Félix del Prado, los doctores Marcelo de Caturla, José Bisbé Alberni, y Gastón Godoy Agostini y el señor Guillermo de Mena y Alberni.

Y por el novio el doctor Augusto Saladrigas, ex Secretario de Justicia, el Coronel Bernardo García, Jefe de la División Central de la Policía Nacional, los doctores Raúl García Cantero, Director de Justicia, Guillermo Díaz Romañach y Harry Romney y el señor Francisco Mestre.

Entre la concurrencia, a la que tenemos que renunciar por falta de espacio, se encontraban la madre de la novia, Naná Herrera de Alberni, tan gentil e interesante y su hija política, la joven y bella dama Carmelina Boudet de Alberni.

Andrés y Lourdes, eterna sea su felicidad.

DEL COUNTRY CLUB.—Como todos los domingos hoy habrá te bailable en el Country Club.

De seis y media a ocho y media p. m. se congregará en aquellos dominios la sociedad habanera para disfrutar de esa fiesta tardeña que siempre resulta animadísima.

Tocará la Orquesta de los Hermanos Castro, tan aplaudida.

Tema para la crónica.

BUFFET SUPPER.—El doctor Walder Lima Sarmanho, consejero comercial del Brasil, y su joven y bella esposa Morena Taisses, abrieron anoche su gran casa del Vedado para una fiesta.

Fiesta animadísima, muy brillante y muy lucida, en la que los señores de Sarmanho congregaron al grupo de sus amistades del cuerpo diplomático y de la sociedad habanera.

Preciosos se veían los salones cuajados de flores.

En el comedor, pieza dispuesta exquisitamente, se sirvió un variado y riquísimo buffet.

Sobre la mesa resaltaba un centro de plata arreglado por los artistas del jardín «Milagros», el famoso edén del Paseo del Prado, con crisantemos amarillos y delphiniums azules.

La señora de Sarmanho, que vestía con su habitual elegancia una linda toilette, aprovechó esta oportunidad para despedirse de sus amistades por embarcar próximamente rumbo al Brasil acompañada de su hija Regina.

Citaremos la concurrencia.

En primer término, un grupo del cuerpo diplomático:

El ministro del Brasil, Excmo. señor Silvio Rangel de Castro.

El ministro de la Argentina, Excelentísimo señor Víctor Lascano y señora Angélica Gálvez.

El ministro de Italia, Excmo. señor Giovanni Pérsico.

El ministro del Perú, Excmo. Luis Cuneo Harrison.

El ministro de la Gran Bretaña, Excmo. señor George Ogilvie Forbes.

El encargado de Negocios de España, señor Miguel Espeliús.

El encargado de Negocios del Japón, señor Sakae Nanjo, y señora de Nanjo.

El encargado de Negocios de Suecia, señor Erik Wisen, y señora Alexandra de Wisen.

El agregado comercial de Chile, señor Camilo Riccío, y señora Anita Alonso.

Y completando esta parte de la relación, el secretario de la Legación de la Argentina, señor Jacinto F. Viliegas, y el primer secretario de la Legación del Brasil, doctor Leopoldo Teixeira Leyte.

Entre los matrimonios:

Eugenio Rayneri y Rosita Cadaval, Moisés Vieites y María Romero, Ramón Martínez Pedro y Mariíta Barrueco, José Manuel Lara y Mercedes Hidalgo Gato, Alfredo Botet y Fabiola de Arriba, Joaquín Aristigueta y Leonor Soliño, Vidal Morales y Sylvia Durañona, Miguel Xiqués y Graciella Loret de Mola, Jorge Izquierdo y Chichita Pons, Enrique Arango y Ofelia Cortina, el capitán Juan del Pino y Blanca Tous.

Miguel Párraga y Silvia Bachiller, Fiquito Méjer e Hilda Sarrá, y Eugenio Sardiña y Georgina Menocal.

Y el Conde y la Condesa del Romero.

Entre las señoras:

Gloria Montalvo de García Ordóñez.

Florence Steinhart, Conchita Martínez Pedro, Cuca Alfonso viuda de Lawton, Sarah Pujol, Clarita Suárez y Lucila Schumann.

Y Mrs. Nicolás Andronovitch.

Señoritas: Patricia Mencía, Llilly Riquelme, Olivia Roa, Nise Montero, Celia Velasco, Esther María Benavides, Ena Senior, Lilliam Cordovés y Luisa Carlota Párraga.

Un grupo de caballeros:

El introductor de Embajadores, doctor Pedro Rodríguez Capote.

Don Pablo Mendoza.

Paul Mendoza, Héctor Ayala, Carlos Párraga, Carlos Musso, Rafael Gaytán, John Hernández, Leopoldo Goicoechea, Martín Aróstegui, Frank Senior, Jorge Bethart, Gerardo Gutiérrez, Pablito Mendieta y el Conde de Mopox.

El comandante Estévez Maymir, Raulín Cabrera, Juan Abalo, Marcial Truffin y Mario Darna.

Nuestros compañeros en la crónica Mario Castellanos, Eduardo Fontanills, José Manuel Valdés Cruz y José Antonio Fernández Blanco.

Y este cronista.

Muchas flores llegaron ayer hasta la señora de Sarmanho.

Se destacaban las de «Milagros», todas muy bellas y muy fragantes.

Eran de «Milagros» las siguientes:

Una caja de rosas «Catalina Lasa», de Louise Botiaux de Rangel de Castro, esposa del ministro del Brasil.

Una caja de lirios, de Hilda Sarrá de Méjer.

Una jarra de porcelana con rosas «Catalina Lasa» y delphiniums, de Julio Lobo y señora.

Una caja de lirios, de Pablo G. Mendoza.

Un cesto de dalias «Milagros», del doctor Leopoldo Teixeira Leyte.

Una caja de lirios, de Pablo Alvarez de Cañas.

Una caja de callas, de Mario Menocal y señora.

Y un cesto de lirios, de Jorge Izquierdo y señora.

(Continúa en la página NUEVE)

Elimine las canas
Usando
Loción La Condesa
Devuelve al cabello canoso su color primitivo por un método natural, sin las molestias y peligros de las tinturas.
Hecho a base de vegetales, es absolutamente inofensivo. Extirpa la caspa. No mancha la piel ni la más delicada tela. Se usa al peinarse, como una sencilla loción de tocador.
De venta en tiendas, farmacias y perfumerías, a $2.80 el frasco.
Rpte. P. González. Campanario 70. Habana. M-6545

UN SERVICIO MAS — SALON "H"
TABLE D'HOTE: 30 cts., 45 cts., 60 cts. A LA CARTA—PRECIOS REDUCIDOS.
LA COMIDA, ¡DELICIOSA! LOS PRECIOS, ¡ATRACTIVOS!
Exquisito aperitivo SALON «H». Limón Rosa.
— HOY — Pollito Dorado «Salón», Bacalao Vizcaína, Arroz con Pollo y Caldo Gallego.
SALON «H» RESTAURANT, CAFE, LUNCH Y HELADOS
MANZANA DE GOMEZ, frente al Parque Central. Habana. M-6050
No hay comida perfecta sin fumar un tabaco «La Hoja Selecta».
Servicio a domicilio.
(Anuncio de Octavio Fernández)

He aquí su mejor compra PARA 1940

EL MEJOR REFRIGERADOR DEL MUNDO
G-E
CON AIRE ACONDICIONADO
• Para la mejor protección de la salud de su familia - para economía permanente en funcionamiento - para más conveniencias y más belleza - el GE 1940 representa la mejor inversión que usted puede hacer.
Oferta Especial
UN GENERAL ELECTRIC DE 6.1 PIES CUBICOS
$19.50 DE ENTRADA
$205.00 AL CONTADO - $9.25 MENSUALES
GENERAL ELECTRIC

El colmo de la sencillez para cine en el hogar
• Para filmar buenas cintas de cualquier ocasión aún bajo malas condiciones de luz, ahí está el Cine-Kodak *Magazine*. En tres segundos se abre la cámara, se coloca la película y . . . ¡listo! La película viene en cartuchos que se insertan o sacan de la cámara en un instante. El adaptable Cine-Kodak *Magazine* tiene un objetivo anastigmático *f*/1.9 que se puede cambiar pronto por siete lentes diferentes para efectos especiales. Pida una demostración donde vea el letrero KODAKS.
CINE-KODAK MAGAZINE
KODAK CUBANA, LTD.
Neptuno 1062-1064, Habana

M.E.C.D. 2016

Objetos de Plata

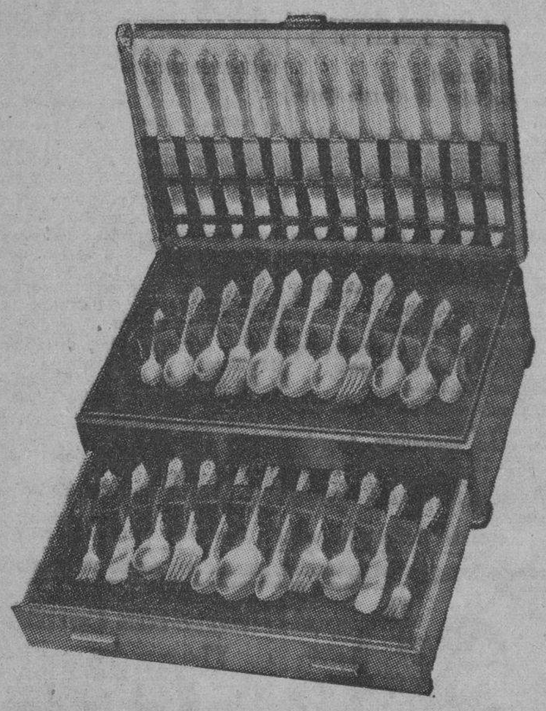

Extenso surtido en juegos de cubiertos, café, te, bandejas

LOS TRES HERMANOS

CONSULADO, 160-162. — TELF. M-3534.

Anuncio de O. Fernández. M-3902.

ESCENARIO Y PANTALLA

RADIO CINE: «ESPOSA DE DIA» (ULTIMAS EXHIBICIONES)

Grandiosa matinée desde la una y media ofrece hoy «Radio Cine» con la última exhibición del estupendo programa de la Fox, combinado con dos bellas y comiquísimas producciones. Se titulan «Esposa de día», estupenda farsa moderna filmada a todo lujo, que interpretan Tyrone Power y Linda Dernall. También actúan en «Esposa de día» Warren William, Binnie Barnes, Wendy Barrie y la cómica Joan Davis.

La otra se titula «Hay que ser joven», otra preciosa comedia que interpretan Jed Prouty, Sping Byington y Joan Valerie, completándose el programa con un cartón documental explicado en español y el noticiario sonoro. Además el Royal News de actualidad nacional.

No pierda este alegre y entretenido programa que se ha mantenido toda esta semana con éxito colosal. La función de hoy es continua desde la una y media empezando «Esposa de día» a las 2.10, a las 4.40, 7.15 y a las 10.15.

Los precios: luneta y primer piso, 40 centavos antes de las 6 y media, y después 50 centavos; los niños, 20 centavos y la tertulia, entrada por Neptuno, 15 centavos.

Mañana, lunes, día de fiesta nacional, grandiosa matinée desde la una y media con estrenos de la Warner en un solo programa. Se titulan «Cuatro esposas», otro drama sensacional de las cuatro jovencitas que vimos en «Hijas valerosas», o sean Priscilla Lane, Lola y Rosemary Lane, John Garfield, Jeffrey Lynn. Claude Rains, May Robson y otros muchos. El otro estreno se titula «La detective privada», de Jane Weyman y Dick Foran.

UNA GRANDIOSA MATINEE A LA 1 EN LA COMEDIA

Hoy ofrece su primera matinée este confortable coliseo, perteneciente al circuito Ernesto P. Smith, presentando la grandiosa superproducción en español «Odio», que interpretan admirablemente Fernando Soler, Arturo de Córdoba, Martha Haller y la niña cubana Marujita Sánchez. Es un film vigoroso y lleno de dramatismo, que impresiona y convence al espectador. La obra cumbre del cine en español. La otra gran atracción es el estreno del dinámico y emocionantísimo drama de la Republic, «El tren de la suerte». Además, el noticiario. La función es continua desde la una, y los precios son popularísimos, a base de 20 centavos entrando antes de las 6.30 y 30 centavos después; niños, a todas horas, 15 centavos, y tertulia familiar 10 centavos.

El próximo estreno se efectuará el lunes 27: es otra extraordinaria sensación del cine hispanoparlante. El famoso torero Lorenzo Garza y la lindísima Carmen Hermosillo en la soberbia superproducción «Un domingo en la tarde». Una historia de amor, rivalidades, valentía, arte y emociones con las mejores escenas de corridas de toros que se han presentado jamás en la pantalla. Más adelante: José Mojica en la monumental obra «El capitán aventurero», con preciosa música del maestro Penella.

NACIONAL: TRES SHOWS. A LAS 12: «VIDAS CRUZADAS»

Función desde la una, con tres shows y las dos grandes producciones que tan ruidosamente triunfan, en el penúltimo día del estupendo espectáculo que está brindando la empresa del Nacional. Esos shows comienzan a las 2.55, 5.55 y 9.55, actuando en ellos la estupenda pareja de baile, ya admitida como una de las mejores que existen, Regine and Shanley, de reputación internacional conquistada en Follies Bergere, de París, y Winter Garden, de Berlín, y cuyas creaciones del «Bolero» y «Sueño de amor» se han impuesto. La troupe china Wen Hai asombra por la originalidad, elegancia y audacia de sus ejercicios, realizados con una sencillez sorprendente; Natty conquista a la concurrencia con su fina interpretación de canciones bellísimas, entre las que figura «Al sur de la frontera», nuevamente de moda. Y el grupo de Manolo Fernández, Olga Chorens y el conjunto Río de la Plata cautiva con sus obras típicas. A todos los acompaña la orquesta «Diplomáticos» de Pego.

En la pantalla, a las 3.40, 7 y 10.30, la película «Al sur de la frontera» o «Camino de México», inspirada en la canción que acabamos de citar, con Gene Autry de protagonista. Y a la 1.20, 4.50 y 8.25, «Criminales a raya», por Bob Livingston y muy emocionante.

Un solo precio en el Nacional, para mayores: 40 centavos; niños, 20 centavos; tertulia, 10 centavos.

Y a las doce de la noche, exactamente, una función especial para esperar la festividad del 20. Con el preestreno de «Vida cruzada», un drama sin igual, por su originalidad indiscutible, por la fuerza avasalladora de su conflicto y por la brillantísima interpretación de Charles Vanel. Entrada, 30 centavos.

CAMPOAMOR: «HOMBRES MARCADOS» Y OTRAS

«Hombres marcados», un argumento poderoso, colmado de tremendas emociones. Solamente por haber a dos actores de la categoría de George Raft y Humprey Bogart, puede presentarse con éxito esta película de acción vertiginosa, colmada de intrigas como son las que verán hoy, a las 2.50, 5.20, 7.50 y a las 10.10, acompañada de la comedia policial titulada «La detective privada», que tiene como intérpretes a la intrépida Jane Weyman y Dick Foran. Además se exhibe un gracioso cartón, comedia musical y noticiario. Como día festivo, empezaremos hoy a la 1.30. Precios: mayores, hasta las 6 y media, 30 centavos; después, 40 centavos; niños, 20 cts., y tertulia, 10 centavos.

Mañana, fiesta nacional, también empezaremos a la 1.30, con dos regias películas de estreno, «Dos chicos audaces» y «Celada siniestra».

NACIONAL: EL JUEVES: «LOS GAVILANES» Y SHOW

¡Y con qué reparto! Un reparto que formula promesas sin igual y garantiza emociones de diversa índole. Por lo pronto Augusto Ordóñez, el creador indiscutible de esa obra, el formidable y brillante Juan, el que electriza al cantar la «salida», el que arrebata al cantar la «milonga», el que conmueve en el «quinteto», protagonizará nuevamente esa hermosa zarzuela de Guerrero. Junto a él Maruja González derrochará su hermosa voz, tan rica en todos los registros, tan emotiva, tan asombrosa en la parte de Adriana. Ambos artistas, en vísperas de salir para Venezuela, nos dicen adiós.

La cómica pugna de Vlariván y Triquet, conducida a lo largo de escenas y más escenas, ganará en relieve humorístico y se hará irresistible para el público bajo los aciertos de Piñero y Garrido, las dos figuras supremas de nuestro teatro vernáculo. Rita Montaner, notabilidad en todos los géneros, creadora de todas las ocasiones, se pone al servicio de la Rosaura, que ya le ha valido ruidoso triunfo.

La dirección artística garantiza un desempeño esmerado y respetuoso, que se afectará por la originalidad indiscutible del reparto. Cada uno aportará su mejor esfuerzo a esta función, de manera coordinada y reverente.

Ordóñez y Maruja González han puesto especial empeño en que se fijen precios reducidos a las localidades, y oscilarán entre un peso y 20 centavos. Se advierte que ya están a la venta, convenientemente numeradas, en contaduría.

Además habrá al final un gran show con artistas de reconocida popularidad.

«VIDA CRUZADA» por Charles Vane en el NACIONAL

Recomendamos al público que cuando vea anunciado el estreno de esta película, en el teatro Nacional, no deje de verla.

En «Vida cruzada» se encontrará frente a frente de un problema intenso, del que han sido víctimas infinidad de personas que a consecuencia de un golpe han perdido la memoria. Kurt Bernhart, productor de «Vida cruzada», ha querido llevar el asunto a la pantalla, con toda la trágica realidad de los acontecimientos, y a tal punto lo logra que el espectador ha de sentirse atenazado por la emoción olvidando que los hechos pueden ser producción de la ficción teatral. Imagínese el espectador la odisea de un hombre que todo lo ha logrado en la vida: amor, familia, fortuna y prestigio, y que de pronto ve todo eso amenazado por el fantasma de un pasado que no recuerda haber vivido, pero que por un cúmulo de circunstancias y reminiscencias en su cerebro, llega a creer que ha existido.

Con vigorosos trazos dramáticos se desarrolla el problema y con mano maestra se retratan en diversos personajes todos los sentimientos nobles o bastardos que concurren en el desarrollo del drama. Son 90 minutos que brinda esta película para que el espectador en ese lapso de tiempo se olvide de que está en la luneta de un teatro.

Con Charles Vanel, protagonista de «Vida cruzada» comparten el éxito de la interpretación Jules Berry, Suzuy Prim, Tania Fador y otras estrellas del cinema francés.

Cabe a la Compañía de Películas Caribe el presentar esta film en Cuba en un regio preestreno el mayo a las doce de la noche teatro Nacional.

MUSICA Y MUSICOS

EL ULTIMO CONCIERTO DE LA FILARMONICA

El pasado lunes día 13, cerró la Orquesta Filarmónica de la Habana, su temporada de conciertos, felizmente, bajo la dirección experta e inspirada del maestro Massimo Freccia.

En este último concierto, figuró como solista, nuestro gran Pepito Echániz, venido expresamente desde Norte América para este concierto.

Echániz eligió para su presentación en la Habana, el bello concierto en Si bemol mayor de Tschaikowsky, obra que tiene todas las características clásicas en su construcción. Este concierto en su primer tiempo es admirable en fuerza y vida, de gran contraste con el segundo que insinúa el tiempo de vals y el tercero que es una danza eslava de bello colorido.

Echániz, en el apogeo de su carrera pianística, podrá estar o no en su mejor forma, pues el artista es un seh humano y no un autómata, pero siempre en su interpretación se encuentra la seguridad y el dominio en los tres tiempos del concierto: Allegro non troppe. Andantino semplice. Allegro con fuoco, viéndose obligado a ofrecer tres 'encores'. Uno de ellos, nos recordó a la eminentísima artista del piano, Fanny Bloomfield Zeisler. La Marcha de las Ruinas de Atenas, de van Beethoven, era una especialidad de la pianista. No había recital que ofreciera, que el número final de sus encores, no fuera esa atractiva composición que describe la marcha de un ejército que se acerca, pasa la ciudad y después se aleja hasta perderse en la lejanía, con la 'nota' final... Echániz la dijo muy bien, aunque puede sacar de ella mucho mejor efecto y desde luego, nos sorprendió la adición de una serie de acordes al terminar, que dan al traste con el verdadero carácter de la composición.

Muy bien la orquesta en la Toccata en Do mayor de Bach-Weiner y en la Zarabanda de Debussy-Ravel.

Después del concierto de Tschaikowsky el número sobresaliente del programa fué la admirable suite de ballet 'El Pájaro de Fuego' de Igor Stranvinsky. Dividida en seis partes o números, hay en ellos diversidad de contrastes, en variadas formas rítmicas; pasajes melodiosos e insinuantes cubiertos de originales armonías, todo dentro de una instrumentación magistral, plena de colorido.

Cerró, pues, su temporada, la Orquesta Filarmónica de la Habana, con la mayor brillantez, anotándose un nuevo triunfo al terminar los últimos compases de Rienzi, con una salva de aplausos del selecto auditorio.

La nueva temporada se iniciará el 28 de octubre bajo la dirección de Massimo Lreccia.

Décimoquinto concierto anual del Conservatorio Internacional

Desde hace varios años y debido al crecido número del alumnado del Conservatorio Internacional, su directora, la señora María Jones de Castro, ha resuelto que para la celebración del Concierto Anual de dicha institución, se ofrezcan distintos conciertos que permita la presentación de los alumnos oficiales y evitar al propio tiempo que los programas resulten en extremo extensos.

Corresponde este año al Décimoquinto y tendrá lugar los días viernes 24, sábado 25 y jueves 30 del actual mes, todos a las 5 y media de la tarde. Los dos primeros están dedicados, en su casi totalidad, a la presentación de alumnos de los distintos grados de la clase de piano, figurando en el del 24 algunos números de violín y en el del 25, de canto. En el tercero será presentado el Kindergarten Musical, la Banda Rítmica, y varios alumnos del curso elemental de piano y los de la clase de baile que ofrecerán un ballet dirigido por su profesora Miss Claudina Vall.

De la vía aérea

Procedente de Miami llegaron ayer en sus viajes regulares al aeropuerto del Arsenal los clippers de la Pan American Airways marcados con los números NC 81 V y NC 752 V, que trajeron en total 44 pasajeros entre los que se encuentran Mr. Hendrices Seelt, oficial del trasatlántico holandés «Niew Amsterdam», siendo recibido por funcionarios de la Agencia de Dussaq y Toral, representantes en la Habana de la Holland American Line.

Los PROGRAMAS de HOY

ALKAZAR — Consulado 302. Telf. A-6869

Desde la 1, revista, VUELO DE RESCATE con Richard Dix y Chester Morris y NOCHE DE ANGUSTIA con Carole Lombard. Mayores 20 centavos hasta las 6:30 y 30 después. Niños 15 centavos y tertulia 10.

A las 12 de la noche LA FIESTA FENOMENO para esperar el 20 de Mayo, con todos los tríos, cantantes y conjuntos habaneros. Luneta 40 centavos.

Mañana: El poder del más allá y Cinco huérfanitis.

ACTUALIDADES Monserrate No. 262 Telf. M-5575

Desde la 1 p. m. revista, comedia, CABALLERO SIN ESPADA con James Stewart y Jean Arthur y LA ESCLAVA BLANCA con Viviane Romance. A las 11:30 de la noche en la escena gran show y LUNA DE MIEL EN PARIS con Bing Crosby. Luneta 15 y tertulia 10.

Mañana: Caballo a caballo, La emperatriz loca y episodio.

AUDITORIUM —Calzada y D, Vedado. Telf F-4455

Matinée, 5:15 y 9:45 TAMBORES DE GUERRA con Claudette Colbert y Henry Fonda. Matinée y 8:30 CHAN EN LA CIUDAD EN TINIEBLAS, con Sidney Toler. Mayores 30 por la tarde y 40 por la noche. Niños 30 y tertulia 10.

Mañana: Gulliver en el país de los enanos y La chica del batallón.

BELGICA — Egido y Corrales. Telf. A-9128

Matinée, tanda y noche con revista, episodio 14 de Conquistando tierras, EL CONVOY DE LA MUERTE (oeste sólo en matinée) EL SECRETO DEL IMPOSTOR con Richard Dix y EL JOROBADO DE NTRA. SRA. DE PARIS con Charles Laugthon.

Mañana: Los misterios del camerino y El jorobado de Ntra. Sra. de París.

BELASCOAIN — Belascoain y Peñalver. Telf U-5200

Desde la 1:15, revista, variedad, noticiero cubano, DIAS TRAGICOS, con W. Boyd (Oeste sólo en matinée) PARAISO PERDIDO con Ann Nagel y EL PRIMER REBELDE, con John Wayne y Claire Trevor. Mayores 15 hasta las 6:30 y 20 después. Niños y tertulia 10 centavos.

Mañana: colosal programa.

COMEDIA Animas y Prado Teléfono A-6737.

Desde la 1, revista, ODIO, con Fernando Soler, Martha Halleh y EL TREN DE LA SUERTE con Grant Withers. Mayores 20 cts. hasta las 6:30 y 30 después. Niños 15 y tertulia 10 centavos.

Mañana el mismo programa desde la una.

CERVANTES — Lamparilla y Compostela. Telf M-6494

Matinée, tanda y noche, con revista, episodio 14 de Conquistando tierras, comedia, EL MISTERIO DE LA CALAVERA LLORONA (Oeste sólo en matinée) LA QUE NO PERDONO, con Elsa O-Connor y MUCHACHAS QUE ESTUDIAN, con Sofía Bozan.

Mañana: En el campo enemigo, El secreto del impostor y El jorobado de Ntra. Sra. de París.

COLONIAL — Reina 309. Telf. A-7879

Desde la 1 p. m. revista, comedia, episodio 11 de «La vuelta del Llanero», EL GRAN RODEO (Oeste, que sólo va en matinée) ESCAPADO DE LA FAMA, con Big Boy Williams y LUZ QUE SE APAGA con Ronald Colman. Mayores 15 hasta las 6:30 y 20 después. Niños y tertulia familiar 10 centavos.

Mañana: Fiesta Nacional. «Bajo las olas y Llamen al doctor. Kildare.

CUATRO CAMINOS Belascoain No 1.107 Telf M-3676.

Desde la una, revista, cartón, episodio de La vuelta del llanero, EL HIJO DEL CRIMEN, con Bruce Cabot y EL HARAGAN DE LA FAMILIA con Pepe Arias. Mayores 15 hasta las 6:30 y 20 centavos después. Niños y tertulia 10 centavos.

Hoy a las 12 de la noche, para esperar el 20 de mayo LA JUSTICIA DE PANCHO VILLA.

ENCANTO — Neptuno 161. Telf. M-6056.

Desde la 1, revista, noticiero cubano MI HIJO, MI HIJO, con Madeline Carroll y Brian Aherne y CUATRO SENTENCIADOS, con Edmund Lowe. Mayores 40 hasta las 6:30 y 50 después. Niños 20 centavos.

Mañana: Rebecca e Intermezzo.

FAVORITO — Belascoain 809 Telf U-2650.

Desde la 1, revista, episodio seis de La sombra del terror, EL MAGO DE OZ con Judy Garland y Frank Morgan y LLAMEN AL DOCTOR KILDARE con Lew Ayres. Mayores 15 centavos hasta las 6:30 y veinte centavos después. Niños y tertulia familiar 10 centavos.

A las 11:30 de la noche gran show y películas para esperar el 20 de Mayo. Luneta 20 y tertulia 10.

FLORENCIA — San Lázaro 1.004 U-3533

Desde la una, revista, episodio nueve de La sombra del terror, LOS HERMANOS MARX EN EL CIRCO y DIARIO DE ESCANDALOS con Otto Krugger. Mayores 20 centavos hasta las 6:30 y 30 después. Niños 15 y tertulia 10.

Mañana: Noche de angustia y Difamación.

FAUSTO — Prado No. 201. Telf. A-7800

Desde la una, revista, noticiero cubano, cartón, comedia, MI HIJO ES VIL, con Bruce Cabot y LA SONATA DEL LOCO con Maureen O-Hara con Herbert Marshall. Mayores 40 hasta las 6:30 y 50 centavos después. Niños 20 y tertulia 15.

Mañana: El idilio del doctor Christian y Senderos de espinas.

GRIS — Baños y 17, Vedado Telf F-4292

Matinée 1:30, 4:30 y 8:30: MILAGROS EN VENTA con Florence Rice y Robert Young. A las 3, 5:30 y 9:45: revista, cartón y LOS HIJOS DE LA FARANDULA con Mickey Rooney y Judy Garland. Mayores 20 por la tarde y 30 por la noche. Niños 15 y tertulia 10.

Mañana: Fiesta Nacional. Monumental programa.

HABANA — Mercaderes 311. Telf M-2678.

Desde la una, revista, comedia, cartón, episodio EL JINETE MISTERIOSO (oeste, que sólo va en la matinée) LA CONQUISTA DEL ATLANTICO con George Banchoft y Douglas Fairbanks y LA OTRA MITAD con Silvia Sydney.

Mañana: Fiesta nacional con El mago de Oz, Uña y carne y Traición en el desierto.

INFANTA — Ave. Menocal 357 Telf. U-3700

Desde la 1, revista, variedad, episodio 9 de El monstruo fatal, DINERO FALSO, con Ronald Reagan y MI REINO POR UN AMOR con Bette Davis y Errol Flyn. Precios de costumbre.

Mañana: El regimiento heroico y La espía fascinadora.

LIRA — Industria y San José. Telf M-4474

Desde la una, revista, comedia, cartón, EL ROBINSON SUIZO, con Freddie Bartholomew y Thomas Mitchell y EL MAGO DE OZ, con Judy Garland y Frank Morgan. ayores 15 hasta las 6:30 y 20 centavos después. Niños 10.

Mañana: Fiesta nacional. Un hombre inverosímil y El santo y su sombra.

LARA — Prado 353, esquina a Virtudes. Telf. M-2421.

Función continua desde la 1:15 y a las 5 y 8:15, revista, comedia, CABALGATA DE HOLLYWOOD con Alice Faye y Don Ameche y LA EMPERATRIZ LOCA con Medea de Novara. Mayores 10 hasta las 5:30 y 15 centavos después. Niños 10 centavos.

Mañana: Bajo las olas y Amenaza. Fiesta nacional.

MANZANARES — Carlos III e Infanta. Telf. U-3354

Matinée, tanda y noche con revista, cartones, episodio 3 de La sombra del terror, DE BANDIDO A SHERIFF (Oeste que va sólo en matinée), CRUZ DIABLO con Juan J. Martínez Casado y UN HOBRE INVEROSIMIL con Joan Blondell y Melvyn Douglas.

Mañana: El mensaje delator, El nené de Pepita y La bestia negra.

MAJESTIC — Consulado 210. Telf. M-4477.

Desde la una, revista, comedia, cartón, UN HOMBRE INVEROSIMIL con Joan Blondell y Melvyn Douglas y EL MAGO DE OZ con July Garland y Frank Morgan. Mayores 15 hasta las 6:30 y veinte después. Niños y tertulia familiar 10 centavos.

Mañana: El santo y su sombra y Delator, Juez y verdugo. Fiesta nacional.

MARTI — Dragones y Zulueta. Telf. M-2724.

Desde la 1, revista, LA LOCURA DE DON JUAN con el Chato Ortin, NO ESTAMOS SOLOS con Paul Muni y presentación del Chato Ortin y otros y orquesta. Mayores 40 hasta las 6:30 y 50 después. Niños 30 y tertulia 15.

Mañana: Fiesta nacional con este mismo programa.

MODERNO — 10 de Octubre 365. Telf. X-1305.

A la 1, 5 y 8:15: revista, cartones, episodio 10 de EL MONSTRUO FATAL, NOCHE DE ANGUSTIAS con Carole Lombard y Brian Aherne y EL DIABLILLO SENTIMENTAL. Mayores 20 hasta las 6:30 y 30 después. Niños 15. Tertulia 10 hasta las 6:30 y después mayores 15 y niños 10.

Mañana: La dulce infiel.

NEPTUNO — Neptuno 507. Telf. M-1515.

Desde la una, revista, episodio 10 de La sombra del terror, YO ACUSO A MI MUJER, con Virginia Bruce y HECHICERAS, con Lew Ayres y Lana Turner. Mayores 20 centavos hasta las 6:30 y 30 centavos después. Niños 15 centavos.

Mañana: Mi reino por un amor y Dinero falso.

OLIMPIC —Línea y B. Vedado. Telf. F-3711.

A la 1:15, revista, cartón, comedia, episodio dos de La sombra del terror EL TIRANO DEL RANCHO con Will Boyd y EL SUPER HOMBRE con Joe E. Brown. A las 5:15 y 9:45 AYUNO DE AMOR con Rosalind Russell. A las 8:30, episodio y EL SUPER HOMBRE. Mayores 20 centavos hasta las 6:30 y 30 después. Niños 15 y tertulia 10.

Mañana: espléndido programa.

PAYRET — Prado y San José. Telf. A-7151.

Desde la 1, revista mundial y cubana, DIVORCIO EN MONTEVIDEO con Nini Marshall y PRISIONEROS DE LA TIERRA con Angel Magaña. Mayores 20 hasta las 6:30 y treinta centavos después. Niños 15 y tertulia 10 centavos.

Hoy a las 11:30 tanda para esperar el 20 de Mayo con LA CASA DEL RECUERDO con Libertad Lamarque. Luneta 30 y tertulia 10 centavos.

RIALTO — Neptuno y Prado. Telf. M-1831.

Desde la 1:30, revista mundial y cubana, TAMBORES DE GUERRA con Claudette Colbert y Henry Fonda y CHAN EN LA CIUDAD EN TINIEBLAS con Sidney Toler. Mayores 20 hasta las 6:30 y 30 centavos después. Niños 15.

Mañana: Hombres marcados y Tres horas trágicas.

REINA — Reina y Rayo. Teléfono M-2272.

Desde la 1 p. m. revista, cartón LA DESDEADA, con Robert Young y Ann Sothern y LA DULCE INFIEL con George Raft y Joan Bennett, ayores 15 hasta las 5:30 y 20 centavos después. Niños y tertulia familiar 10 centavos.

Mañana El mago de Oz y Escapado de la fama.

RIVIERA — 23 No. 507, Vedado. Telf. F-2040.

Desde la una revista, noticiero cubano, TRES HORAS TRAGICAS y HOMBRES MARCADOS con George Raft, Jane Brian y Humphrey Bogart. Mayores 30 centavos por la tarde y 40 por la noche. Niños 20 y tertulia 10.

Mañana: Camino del frente y La patrulla nocturna.

RIVOLI — 4 y 5, La Sierra. Telf. FO-2682.

De 2 a 7 y de 8:30 a 11, revista, cartón, episodio 4 de El camino de Oregón, FURIA EN LA SELVA, con Richard Arlen y SENDERO DE ESPIAS, con Ginger Rogers y Joel Mc Crea. Mayores 20 centavos y niños 15 centavos.

ROXY — 14 entre «A» y Primera. Telf. FO-4255

A la 1:15 5:00 y 8:30: Noticiero cubano, variedad, episodio 10 de Mandrake el mago, CABALLERO ERRANTE con Dennis O-Keefe y LOS HIJOS DE LA FARANDULA con Mickey Rooney y Judy Garland.

Mañana: Gran programa. Fiesta nacional. Matinée, tanda y noche.

SAN FRANCISCO San Francisco 263. Víbora. X-1700

A la una, matinée con la serie completa en 12 episodios HEROES DEL PROGRESO. Niños 5 centavos. En tanda y noche: LA BESTIA NEGRA con Fernando Soler y Arturo de Córdova y ESCLAVOS DEL DEBER con Dick Powell.

SANTOS SUAREZ Santos Suárez y San Benigno. I-4600.

A la 1, 5 y 8:15, revista, comedia, cartones, LA REINA DEL RIO con Rafael Falcón y EN UN BURRO TRES BATURROS, con Carlos Orellana, Sara García y Pardave. Mayores 15 en matinée y tanda y 20 por la noche. Niños y tertulia familiar 10 centavos.

Mañana: fiesta nacional, regio programa.

TRIANON — Línea No. 706. Vedado. F-2403.

Matinée, 5:15 y 9:45 RECUERDO DE UNA NOCHE con Barbara Stanwyck y Fred McMurray. Matinée y 8:30: ESCAPADO DE LA FAMA con Lynn Robert. Mayores 30 por la tarde y 40 por la noche. Niños 20 centavos. Tertulia, mayores 20 y niños 10.

Mañana: Noche de noches y En son de guerra.

VERDUN — Consulado 214. Telf. A-9206.

Desde la 1 p. m. revista noticiero cubano un cartón AGENTE MATRIMONIAL con Frankie Darro y CANDIDA con Pini Marshall y Augusto Codeca. Mayores 15 hasta las 5:30 y 20 después. Niños y tertulia familiar 10 centavos.

Mañana: Fiesta nacional «La dulce infiel y El paraíso perdido.

VEDADO — Calle B entre 27 y 29, Vedado. Teléfono F-3128.

Matinée a la 1 con EL MAGO DE OZ, con July Garland y Frank Morgan y SEIS MIL ENEMIGOS, con Walter Pidgeon. En tanda y noche: EL MAGO DE OZ y QUIEN QUIERE UN BEBE con Baby Sandy. Mayores 15 centavos por la tarde y 20 por la noche. Niños 10.

Mañana: fiesta nacional, magnífico programa.

VIOLETA — Monte 755. Teléfono M-3238.

En matinée, tanda y noche, revista, episodio 3 de La sombra del terror, MI JACA (Oeste que sólo va en matinée) CUATRO CORAZONES con Alberto Vila y MUCHACHAS QUE ESTUDIAN con Sofía Bozan, Delia Garcés y otros.

Mañana: En pos del peligro y Cabalgata de Hollywood.

WILSON — Belascoain y San Rafael. Telf U-5863.

A la 1:40, 5 y 8:15: JUGANDO CON FUEGO con Jane Wyman. A las 2:45, 6 y 9:15: MUJERES, con Norma Shearer, Joan Crawford y Rosalind Russell. Mayores 15 hasta las 6:30 y 20 centavos después. Niños 10 centavos.

Mañana: Años sin días y Cuatro tías y un sobrino.

AFECCIONES CARDIACAS Y VASCULARES Y SUS RELACIONES CON EL SISTEMA NERVIOSO Y PSIQUIS

por el Dr. H. D. von Witzleben

Traducción y prólogo del doctor Pablo Lavín

En esta magnífica obra se describen magistralmente las relaciones entre el sistema nervioso y las afecciones cardiovasculares, estableciéndose la anatomía hasta la clínica, aportando los hechos y experiencias que existen como cuestión definitiva. Problemas tan debatidos como la hipertensión vascular, la hipotención arterial, la participación vascular en la hipertensión, la influencia del psiquismo en la angina de pecho, son discutidos hasta los más mínimos detalles. El concepto de neurosis cardíaca es tratado ampliamente, de acuerdo con la interpretación actual de las neurosis vegetativas, señalándose el camino certero para llegar a un diagnóstico seguro.

En esta obra encontrarán, no solamente el estudiante y el médico práctico, sino también el especializado, hechos y orientaciones de gran valor.

1 tomo en 4o. de 156 páginas, encuadernado en tela .. ..

SELF REVISING WORLD ATLAS AND GAZETTEER

Acabamos de recibir este magnífico ATLAS, el más moderno y económico, en el que se consignan con todo detalle los más recientes acontecimientos geográficos mundiales: Austria, Checoeslovaquia, Polonia.

Contiene un total de 31 mapas en colores, casi todos en un tamaño de 21x29 centímetros, 6 páginas de grabados, otras diez de texto y una lámina en colores reproduciendo las banderas de todos los países.

Precio del ejemplar .. ..

OTROS LIBROS INTERESANTES RECIBIDOS

FILOSOFIA DEL DERECHO, por Francisco Cosentini. Prolegómenos a la ciencia comparada del Derecho. La noción y las bases del Derecho y del Estado. La filosofía del Derecho positivo.
1 tomo en 4o. mayor de 538 páginas, rústica .. ..

NOCIONES FUNDAMENTALES DEL DERECHO CIVIL, por P. van Memmelen. Segunda edición.
1 tomo en 4o. de 245 páginas, pasta .. ..

SOBRE LA LEGITIMA DEFENSA, por J. Fioretti y A. Zerboglio. Estudio jurídico, traducido de la segunda edición italiana y adicionado con notas y un prólogo por J. Chabás.
1 tomo en 4o. de 236 páginas, pasta .. ..

REUMATISMO ARTICULAR, por Th. Webster. Historia e interpretación, frecuencia y distribución de la fiebre reumática, anatomía patológica, patogenia, clínica, curso y pronóstico, diagnóstico, tratamiento.
1 tomo en 4o. de 115 páginas, rústica .. ..

EL DIAGNOSTICO POR EL IRIS, por el Dr. J. A. Bidaurrazaga. Como diagnosticar las enfermedades mediante el examen de los ojos. 1 tomo en 4o. de 284 páginas, con multitud de ilustraciones en negro y en color .. ..

FUNDAMENTOS CIENTIFICOS DE LA MEDICINA A TRAVES DEL IRIS, por J. Angel Bidaurrazaga. Orientaciones para el conocimiento de las enfermedades y medios naturales para evitarlas y combatirlas. 1 tomo en 4o. de 294 páginas, profusamente ilustrado, rústica .. ..

PLANTAS UTILES DE LAS ANTILLAS, por R. P. Acés. La única obra completa de botánica popular. Util a médicos, enfermeros, farmacéuticos, veterinarios, estudiantes, agricultores, industriales, etc.
1 tomo en 8o. .. ..

LITERATURA HISPANO AMERICANA, por Juan Marinello. Estudios sobre Martí, Gabriela Mistral, Pablo Neruda, J. C. Mariátegui, Varona, Guillén, etc.
1 tomo en 4o. rústica .. ..

LA LETRA ARTISTICA Y MODERNA, álbum especial para dibujantes y pintores, conteniendo 24 grandes láminas con bellos modelos de letras
1 álbum apaisado de 23x33 centímetros .. ..

32 ALFABETOS MODERNOS Y SERIES DE CIFRAS PARA USO DE LOS PINTORES. Magnífico álbum conteniendo modelos de letras y números en estilos modernos, de gran utilidad para dibujantes y pintores .. ..

LA LETRA EN LA DECORACION Y LA PUBLICIDAD MODERNAS. Nuevos modelos de alfabetos y letras adaptadas a la decoración y el anuncio. 1 cuaderno de 25x35 centímetros, conteniendo 24 láminas .. ..

MONOS Y ESPIRITISTAS, por J. M. Alejandro. Ensayos filosóficohumoristas sobre las doctrinas Darwinianas, la teosofía, el espiritismo, etc. 1 tomo en 8o. de 216 páginas, rústica .. ..

AVENTURAS DE PINOCHO. Las aventuras del simpático muñeco a través de la versión del mago de los dibujos animados, Walt Disney. Edición ilustrada con grabados en negro y láminas en color. 1 tomo en tela .. ..

CULTURAL, S. A.

LA MODERNA POESIA LIBRERIA CERVANTES

Obispo y Bernaza. Apartado, 605. HABANA. Galiano, 304. Apartado

M.E.C.D. 2016

GUANABACOA AL DIA

Despedida

El próximo miércoles 22 parte para España el M. R. P. José María Dalmé, Vicario de las Escuelas Pías en Cuba, que va a tomar parte en el Capítulo de la Orden, que ha de celebrarse en Barcelona; y no dispondiendo de tiempo para despedirse personalmente de sus amistades, como desearía, nos ruega lo hagamos en su nombre por este medio.

Acompaña al distinguido escolapio el sabio profesor R. P. Rigola.

A ambos religiosos deseamos un feliz viaje y pronto regreso a la tierra cubana donde con tanta razón se les quiere.

Llorens

SALON DE BELLEZA

(BEAUTY PARLOR)

GALIANO No. 260 - TELEFONO M-2018

MAÑANA, "20 DE MAYO", TENDREMOS ABIERTO HASTA LA 1 P. M.

PILDORAS TOCOLOGICAS DEL DR. N. BOLET

El mejor medicamento CONTRA LAS AFECCIONES PECULIARES DE LA MUJER

Enviamos GRATIS el folleto "LA SALUD DE LA MUJER"

DR. NICANOR BOLET, INC. 80 EAST 11 ST. NEW YORK, N.Y.

José Romero Pereira

Mi querido y fraternal amigo José Romero Pereira, en unión de su distinguida esposa señora Mariana Fanjul de Romero y de su simpático e inteligente hijo Jorge, ha fijado su residencia en la ciudad de Santiago de Cuba, instalándose en la calle de Carmen número 66, altos.

El cronista se complace en darlo a conocer a la sociedad guanabacoense a la par que formula los más ardientes votos por que la familia Romero-Fanjul, disfrute de venturas mil en la hermosa capital oriental.

Simpática boda

Nuestra bicentenaria iglesia parroquial abrirá sus puertas a las nueve de la noche del próximo sábado, día 25, para servir de adecuado marco a una ceremonia nupcial de grandes simpatías que revestirá caracteres extraordinarios.

Son los contrayentes la gentilísima y muy graciosa señorita Olga Coppolechia López y el cumplido y caballeroso joven Manolo Proenza Lezpona.

Ya se encuentran circulando entre nuestras principales familias las invitaciones para esta boda que prometo reseñar.

El beso de la patria

Con un acto ameno y sumamente interesante, la Junta de Educación de Guanabacoa celebrará mañana lunes, día 20 de mayo, a las nueve a. m., en los salones del Liceo Artístico y Literario, la simpática y emotiva fiesta «El Beso de la Patria», en la cual reciben sus premios los alumnos de las escuelas públicas de este distrito, como un estímulo a la labor realizada al haber sabido alcanzar durante todo el curso las más altas calificaciones en sus estudios y observando una conducta intachable.

Agradezco en lo que vale, la gentil invitación que me hace el señor Oscar Valera Beltrán, competente Secretario de la Junta de Educación de Guanabacoa.

Pésame

Hago llegar por este medio el mensaje sentido de mi más profunda expresión de condolencia, hasta el estimado amigo José Quevedo, miembro destacado del Club Rotario de Guanabacoa, con motivo del fallecimiento de una hermana acaecido en la capital en la mañana del pasado viernes.

Elevamos nuestras preces al Altísimo para que Dios acoja en su seno el alma de la desaparecida y le otorgue a sus deudos la resignación necesaria con que poder resistir tan rudo golpe.

Rafael Fernández Dalmás.

EN LA PARROQUIA DEL VEDADO.—En horas de la mañana de ayer se llevó a cabo ante el altar mayor de la iglesia parroquial del Vedado un solemne y brillante acto.

Nos referimos a la primera comunión de un grupo de niños y niñas, que se educan en el Colegio Alemán, y que recibieron el Pan de los Angeles de manos del Rvdo. Padre Eugenio Pérez.

He aquí sus nombres.

Diego Fernández Villasuso y Fernández, Luis Garzón de la Paz, Salvador y Myriam Acosta, Alicia y María Teresa Otero, Sylvia Dubrocá, Sarah Pérez Miró, José Caragol, Sylvia Mestre, Adolf Rauschenplat Hans Adler, Francisco Baños, Amelie Fernández, Willy González, Elvira Ruga, Dinorah Esteva Silven, María del Carmen Molina, Nils Johnson, Gladys Menéndez, Adelaida Coicolea, Jorge Uriarte, Tony Ramírez, Mitzi de Llano, Francine Larrinoa, Elena Olozaga, Jean Scott, Raquel Gómez, Julio Lecuona, Kenneth Butler y Osiris Vega.

EN EL JOCKEY CLUB.—Un éxito es la temporada hípica de Oriental Park que se viene celebrando bajo los auspicios de la Dirección General Nacional de Deportes.

Y ello está justificado por los magníficos programas que cada día presentan y que mantienen el interés de los innumerables fanáticos del aristocrático deporte de los reyes.

Hoy domingo será un día extraordinario.

El programa que consta de ocho eventos, dará comienzo a las tres de la tarde como de costumbre y ha de llevar a aquellos predios una numerosa representación de fanáticos.

Igualmente se advertirá gran animación en la espléndida terraza del Jockey Club, la aristocrática sociedad, desde donde se pueden presenciar estos eventos con gran comodidad y en un exquisito ambiente.

Los intermedios de carreras serán amenizados por la famosa orquesta de los Hermanos Castro, que ejecutarán programas bailables.

Las familias que deseen concurrir al Jockey Club, pueden solicitar sus invitaciones a la Comisión Social.

También diremos que durante toda la tarde funciona en los salones del Club, la ruleta, el interesante juego que tantos adeptos tiene.

Mañana lunes, con motivo de la festividad patriótica, habrá carreras.

Otro programa excelente de esos a que nos tienen acostumbrados los dirigentes del hipódromo.

BENDICION NUPCIAL.—Con la bendición sacerdotal quedó anoche solemnemente consagrada en la parroquia de Jesús del Monte la unión matrimonial de dos jóvenes muy estimados en el seno de esta sociedad. la bella y muy graciosa señorita María Trueba Díez y el culto doctor Luis Vila Espinosa.

La novia, elegantísima, bella como nunca, lució durante la ceremonia un ramo que era un primor y que respondía a una de las más bellas creaciones de los hermanos Armand, del gran jardín «El Clavel».

Era todo de alelíes, muy fino y vaporoso.

De exquisita belleza.

Fueron padrinos de tan simpático enlace la respetable señora Luisa Díez viuda de Trueba, madre de la novia, y el señor Antonio Vila Ases, padre del novio.

Testigos por ella: el doctor Carlos Blanco Rodríguez y los señores Carlos Alonso, Manolo Fernández y César Vila.

Por el novio: los señores Manuel Gallego, Aniceto Solana, Vicente Torres y doctor Juan Luis Montejo.

¡Felicidades!

CRONICA HABANERA

JUVENTUD DISTINGUIDA

Virginia Palicio y Valle, una de las figuritas más celebradas de la sociedad habanera, por su gracia, belleza y simpatía, celebra su onomástico el martes próximo.

Para festejar el suceso tendrá mañana, lunes, por la noche, según hemos anunciado, un camp fire, que se efectuará de ocho y media en adelante, en el Jaimanitas Club.

Será una fiesta animadísima, que reseñaremos.

EL CASINO ESPAÑOL.—El prestigioso Casino Español de la Habana, ofrece mañana, lunes 20, en su regio balneario de la Playa de Marianao, la gran fiesta inaugural de la temporada de verano de 1940; la cual ha sido organizada por la Comisión de la Playa, de la que es presidente el cumplido caballero señor Aurelio Muñoz López.

Durará la fiesta todo el día, con arreglo al programa que sigue:

A las 9 y 30 a.m., Natación(relevos mixtos, diving, por los campeones centroamericanos, Castillito y Sardiñas; diving dobles, Guillermo Mata y Jorge Rey; lucha pancracia, acuática.

Tennis: exhibición entre los campeones de Cuba, señores Morales, Agüero, Vollmer y Echevarri.

10 a.m., Inauguración del campeonato intersocios de soft-ball.

De 12 a 2 p.m., almuerzo criollo, amenizado por el septeto «Casino».

2 p.m., acto para los niños del club, con un ameno programa.

3.30 p.m., squash single: R. Lastra, campeón senior de Cuba, V. S.; Arturo Hoyo, campeón novicio de Cuba. Squash dobles menores: R. del Cerro y M. Méndez, V. S.; F. Sánchez Penichet y M. Suárez.

De 6 a 10 p.m., un animado tè bailable, en el salón circular del balneario, tocando la afamada orquesta «Havana Casino».

Reina mucha animación para la fiesta de mañana en el balneario del Casino, que promete resultar un nuevo triunfo.

DEL MIRAMAR YACHT CLUB.—Grandes preparativos se han hecho en el prestigioso Miramar Yacht Club para los festejos que dejarán inaugurada mañana, lunes, la temporada oficial de verano.

Regio, interesantísimo, el programa que la directiva de tan entusiasta sociedad que preside el doctor Ricardo Machín ha combinado para este día de mañana.

Programa social, náutico y deportivo, que dará comienzo a las diez de la mañana.

A la una se celebrará el almuerzo.

Y de siete a doce de la noche, el gran te bailable en el skating ring, que será amenizado por la orquesta de los Hermanos Le Batard, tan aplaudida.

Para los festejos de mañana en el Miramar Yacht Club reina gran entusiasmo entre los socios y sus familiares.

Los reseñaremos.

LAURA DIESTRO DE FERRER.—Por la vía aérea llegará mañana lunes, a nuestra capital, procedente de los Estados Unidos, la interesante dama Laura Diestro de Ferrer, esposa del caballeroso teniente coronel Raimundo Ferrer, del Ejército Constitucional.

Será objeto de un recibimiento cordial por parte de sus familiares y numerosas amistades.

Le anticipamos nuestro saludo de bienvenida.

FIESTA INFANTIL.—El pasado viernes se llevó a cabo en la residencia de nuestro querido amigo y compañero Ignacio Rivero, Director del Rotograbado del DIARIO DE LA MARINA y de su joven y bella esposa Ada Soravilla, en la Loma del Mazo, una fiesta infantil.

Ello fué para festejar el primer cumpleaños de su hijo Jorge, un niño hermosísimo, muy gracioso y muy bonito.

Hubo una rica merienda.

Y no faltó la clásica piñata que cargada de juguetes, dulces y confituras hizo las delicias de todos los pequeños congregados alrededor de Jorgito.

Después del buffet actuó el conocido malabarista Rey de Reyes con interesantes números que gustaron extraordinariamente.

He aquí la relación de los niños que asistieron.

En primer término tres niñas preciosas, Silvitica Sosa y Rivero, Hortensia Tolón y Scull y Elena Ferrán y Bru.

Genaro Novoa y Piña, Antonio y Vivian Latour y Sánchez, Margarita Bru y Barreto, Carlitos Solís y Shelton, Vivian Suárez y Rodríguez, y Vitico García Pérez.

Nicolás Rivero y Pérez, graciosísimo.

Luisita Artecona y Lavandeyra, Alfonsito Carqueda y Gómez, Margarita Tapia, Dulcita, Margarita, José Miguel y Juan Antonio Mendiola, Camilo Cortés, Lorenzo y Teresita Vigos Panchito Soto, Martica Casanova y Mederos, Tony Alvarez, Grace García y Pepito Angulo.

Marilou, Elena, Miguel, Arturo y Raúl Baguer y Bosque, tan bonitos los cinco.

Y los simpáticos Ignacio y Tessita Rivero, hermanitos del festejado.

NOTA DE DUELO.—En las primeras horas de la mañana de ayer dejó de existir, en su residencia del Vedado el señor Florentino Fernández, Jefe de una distinguida familia de nuestra sociedad.

Una larga dolencia que venía minando paulatinamente su quebrantado organismo bajo el peso de los años, lleva a la tumba al señor Fernández que fué modelo de padre y esposo.

Entre sus familiares que lo lloran inconsolables cuéntase su vida, la señora Isabel Roger, sus hijos Florentino Fernández Roger, Luis Fernández Roger, Conchita Fernández Roger, esposa del doctor Gustavo Cuervo Rubio y Cachita Fernández Roger, esposa del doctor Adolfo R. Argüelles, y sus nietos, la señorita Armantina Cuervo y el joven Armando Cuervo.

El sepelio se verificará en la mañana de hoy.

Será una manifestación de duelo.

DE LA SOCIEDAD HUBERT DE BLANCK.—Apenas anunciado el recital de Olga Fischermann para los socios de la floreciente institución de Hubert de Blanck, se nota un gran interés entre todos los miembros.

Dicho recital tendrá efecto el día 24 de los corrientes, a las cinco y media de la tarde, en la Sala Espadero, del Conservatorio Nacional, con un programa colmado de alicientes.

Olga Fischermann, ya consagrada por la crítica como una gran intérprete del «folklore», será acompañada al piano en ese recital por su padre, el profesor Jascha Fischermann.

Un triunfo más de la gentil cantante.

(Continúa en la página ONCE)

Más adorable... Más práctica...

Elegir lo bello, buscar lo que le sienta bien y gastar lo menos posible es labor de la mujer práctica. Venga y vea esta nueva colección, variada, original e interesante aún para aquellas personas que no piensan hacerse de un sombrero.

El modelo de arriba, es de paja Cristal, con adornos de plumas de dos tonos en blanco con azul, con negro, o carmelita. Muy apropiado para jovencita. El del centro, está realizado en Lino, con preciosa malla al frente y adornos de cinta gross-grain. El otro, es de Panamá Papier, con adornos de flores contrastantes y gran lazo de malla atrás.

¡DISPONGASE A LUCIRLOS!

HIJOS DE INCLAN

AGUILA 359-361 Entre Neptuno y San Miguel

REINA 55 Entre Angeles y Aguila

BELASCOAIN 256 Entre Neptuno y San Miguel

Los radios **ZENITH** han sido diseñados y construídos especialmente para resistir el calor del trópico... investigue las características de estos maravillosos aparatos que son positivamente los mejores radios en el mercado.

Características **ZENITH** *1940*

RADIORGANO • ADAPTADOR PARA TELEVISION • ADAPTADOR ACUSTICO • ELIMINACION DE ANTENA Y TIERRA • SINTONIZACION AUTOMATICA TRANSCONTINENTAL

Distribuidores:

SUCS. DE CASTELEIRO Y VIZOSO, S. A.

Lamparilla 4 Teléf. M-5952 La Habana

Cayó Martí, y de la tierra que su sangre regara se irguieron al cielo en tempestuosa floración, rosas rojas de amor y sacrificio... rosas blancas cual su inmancillada actuación...

"LA OPERA" GALIANO Y SAN MIGUEL (La Esquina del Ahorro)

—SE ASOCIA EN ESTE DIA— —AL SENTIR NACIONAL—

OFRECERA EN TRINIDAD EL COMPAÑERO MARIBONA UNA CHARLA SOBRE EL TURISMO

Anoche, por el Ferrocarril Central partió nuestro compañero de redacción Armando Maribona, especialmente invitado por el Club Rotario de Trinidad para ofrecer a los los miembros de éste, autoridades e invitados, una charla sobre turismo.

En ausencia de toda fiesta, por la fecha luctuosa que se conmemora hoy, y después de unas palabras alusivas al Mártir de Dos Ríos, a cargo de una personalidad trinitaria, Maribona expondrá sus puntos de vista sobre las posibilidades de Trinidad para el turismo, tanto nacional como internacional, contestando después a las preguntas que sobre la materia le hagan, reservándose para hacerlo por escrito desde La Habana aquéllas que requieran datos, cifras y estadísticas.

QUINTO ANIVERSARIO

Rogad a Dios en caridad por el alma del señor

JOAQUIN SOCARRAS Y LORET DE MOLA

Que falleció en Madrid, España, el día 19 de Mayo de 1935, a los 63 años de edad, después de recibir los Santos Sacramentos y la Bendición de Su Santidad

R. I. P. A.

Su viuda, Presentación Selas Romero, y demás familiares, ruegan a sus amistades encomendar su alma a Dios Nuestro Señor, por cuyo favor les quedarán muy agradecidos.

La misa de requiem por el eterno descanso de su alma se celebrará el lunes, día 20 de Mayo actual, en la Iglesia del Santo Angel, en el Altar Mayor, a las ocho y cuarenticinco de la mañana.

FIJESE 3 VECES

1 FIJESE EN EL TAMAÑO

2 FIJESE EN LA MARCA

3 FIJESE EN EL PRECIO

1.) Un refrigerador de 6½ pies cúbicos de capacidad. Este refrigerador es un modelo genuino de 1940, con todos los adelantos de 1940, y no un refrigerador del año anterior.

2.) Construído y garantizado durante 5 AÑOS por el fabricante más antiguo y prestigioso en la industria de la refrigeración: "KELVINATOR".

3.) Ud. puede comprar ahora un refrigerador "KELVINATOR" modelo genuino de 1940, de 6½ pies cúbicos de capacidad, por al contado. Y si prefiere comprarlo a plazos podemos concederle hasta dos años para pagarlo. $189.50

—HAY ONCE MODELOS DIFERENTES— —PARA TODAS LAS FAMILIAS— —PARA TODOS LOS PRESUPUESTOS—

DE NINGUNA MANERA DEJE DE VER EL NUEVO "KELVINATOR" ANTES DE COMPRAR. AHORRARA DINERO Y LLEVARA UN REFRIGERADOR COMPLETO.

¿Le gustaría que le saliera GRATIS su refrigerador eléctrico? Infórmese hoy mismo cómo conseguirlo con nuestro representante más cercano.

ARELLANO Co

AGENTES EXCLUSIVOS-PRADO 203 - M-1527

M.E.C.D. 2016

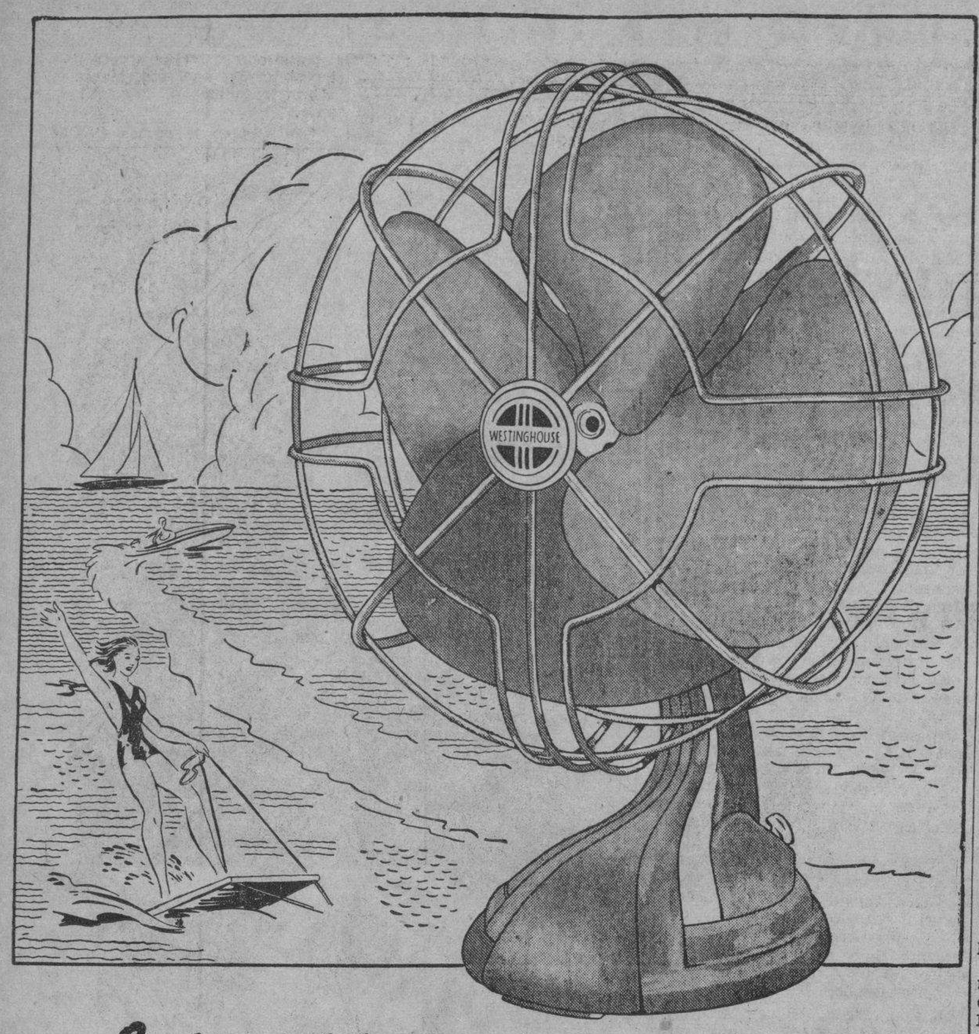

La brisa del mar-al alcance de todos

Silenciosamente, el ventilador Westinghouse mantendrá en su hogar una deliciosa temperatura de playa, sin ninguna de las molestias de un viaje. En Domingo o día laborable, si usted no puede ir al fresco marino, el fresco marino viene a usted con un ventilador Westinghuose.

El modelo "Power-Aire", ilustrado arriba, no puede medirse por normas anteriores. Es nuevo y novel en todo. Paletas aerodinámicas "Ultra-Silenciosas" de Micarta inoxidable. Almohadilla de caucho en la base para evitar desperfectos en el mueble. Lubricación semi-automática... tres velocidades... caja del motor toda de bronce "Hamor" exclusivo... guarda-paletas de estilo moderno... y numerosos rasgos más, distintivos y ventajosos, que hacen del ventilador Westinghouse "Power-Aire" la mejor adquisición para resolver el problema de los calores estivales. El "Power-Aire" se suministra en una gran variedad de modelos—de pared, de mueble y verticales.

Tenemos un tipo de Ventilador Westinghouse para cada uso.

Westinghouse

J. Z. HORTER COMPANY, S. A.
OBISPO Y OFICIOS TELF. M-8325 HABANA

DE VENTA EN:
Ca. Cubana de Electricidad
y todas las casas de Efectos Eléctricos
de la República.

MATANCERAS

Un gran espectáculo

El de hoy.

El acontecimiento sin precedente que fué ayer la inauguración de nuestro Stadium, sigue en este segundo día de su existencia, otro evento deportista que llevará a aquellos terrenos a la sociedad matancera en pleno, para aplaudir a los niños del Instituto Cívico Militar—más de ochocientos—que nos trae Fifi Bock con programa de lo más variado y de lo más ameno.

Se juega además allí hov otro match del Campeonato de las Fuerzas Armadas, enfrentándose los players del Regimiento Cuatro, Plácido, con los de la potente novena de la Artillería.

Y mañana, completando los tres días de fiesta inaugural del hermoso Parque del que fuera el Palmar del Junco, admiraremos el primer juego que en terrenos propios efectúa el Club Deportivo de Matanzas con el Yara.

Entrada ya Matanzas en actividades sportivas, se anuncia para el primero de Junio el Carnaval Atlético que por primera vez celébrase en Cuba, y que ha de atraernos cientos de cientos de fanáticos, que acompañarán a las Instituciones que han de tomar parte en la interesantsima justa.

Nuestro debut no ha podido ser, pues, ni más brillante, ni más efectivo ni más a tono con el espíritu de esa obra del Teniente Coronel Benítez, que pudo ayer saborear desde su palco del Grand Stand, las simpatías y la gratitud que esta población le guarda por la realización de esa obra tan suya, de la que ha sido moral y materialmente el factor éxito, en todos sus diversos aspectos.

Nos toca ahora a los matanceros mantener el Stadium en el rango y en el lugar que le corresponde y del Patronato que ha de regir sus destinos, esperamos se siga el ejemplo del dinámico militar que, mirando sólo por los intereses de Matanzas, y despojándose hasta de la más natural satisfacción, como hubiera sido que dicho Parque llevara su nombre, ya que ha sido él, y únicamente él, el factor decisivo en su construcción, labore tesonera, persistente y eficientemente por colocar a Matanzas en principalísimo sitio en el desarrollo de los deportes.

Como ayer, invadimos el Stadium para gozar primero con la bendición del terreno por el Obispo de la Diócesis, para aplaudir después los justos homenajes allí tributados y deleitarnos con el encuentro entre las novenas del Vedado Tennis Club y la del Deportivo, acudamos hoy también a aquel sitio a presenciar el encuentro entre equipos del Campeonato de las Fuerzas Armadas y admirar a la legión de infantes que nos trae Fifi Bock y que han de ofrecernos unas horas amabilísimas.

En las Matanceras» del próximo martes, brindaremos a los lectores de DIARIO DE LA MARINA, la reseña del acto inaugural de ayer, con el detalle, el interés, y la voluntad que hemos puesto desde aquella famosa junta celebrada en los salones del Liceo que nos tocó encauzar y de la que surgió gallardo, magnífico y como jamás pudimos esperar que fuera, el Stadium Matanzas.

Duelo cardenense

La muerte de Franck Larrieu.

Confronta hoy la sociedad de la Perla del Norte una de las pérdidas que más hondamente y más dolorosamente la sorprende, con el repentino fallecimiento del estimadísimo caballero que se llamó en vida Francisco Larrieu y Torres, figura destacada en todos los órdenes de aquella población y miembro de una de las familias de más ilustre y más rancio abolengo.

Cuando convalecía de la dolencia que lo aquejó hace poco, un colapso troncha la existencia del hombre todo caballerosidad, todo hidalguía, todo nobleza de espíritu y gentileza y bonhomía.

Con motivo de la baja que causa en Cárdenas la muerte de Franck Larrieu, guardan luto las más encumbradas familias de aquella gentry y los círculos sociales con su bandera a media asta, las Instituciones comerciales con el cierre de sus puertas y Asociaciones y Agrupaciones, hánse sumado así, al infinito pesar de ese día aciago de la muerte de Larrieu.

Para todos los deudos del finado, y muy particularmente para su anciana madre, la noble matrona doña Rosalía Torres de Larrieu, así como a sus hermanos, entre los que se encuentra el Ingeniero Alberto Larrieu, mi antiguo compañero en las Aulas de la Lousiana State University así como a la viuda de Ernesto Castro Lilita Larrieu y sus hijos, va mi pésame más sentido.

Ha muerto un gran caballero.

Las fiestas de Corpus

El Jueves próximo.

Con el interés y el entusiamo que son en él característicos, viene laborando desde hace días por el mayor auge y la mayor brillantez de los oficios religiosos que han de tener por marco nuestra Catedral de San Carlos, el día veinte y tres del corriente, el Reverendo Padre Dr. Suárez Muñiz.

Un llamamiento está haciendo a los fieles el Reverendo Padre Jenaro, para que contribuyan al costo de estos oficios, y en circular que tengo a la vista, la Sección Adoradora Nocturna, ha comisionado a los señores Jaime Roy, José Vaquet, Ildefonso Gallardo y Manuel González, para que visiten a nuestras familias en tan piadosa misión.

Quién negará su óbolo para esas fiestas de Corpus Christi, el próximo día veinte y tres de Mayo, en la Catedral de San Carlos?

La señora de Dueñas

Doña Isabel Irigoyen.

Se halla recluída en sus habitaciones, sufriendo los rigores de la dolencia que la aqueja y que se agudizó ayer notablemente, la distinguida dama, que es tronco de una apreciabilísima familia yumurina.

La asiste el eminente Dr. Guillermo Caballero y Cil, en cuyas manos esperamos verla cuanto antes restablecida.

Rafael Aguila

Sustituto de Estorino.

El Gobernador de la Provincia, señor Alberto Valdés Caro, acaba de designar para cubrir la vacante ocurrida en las Oficinas del Gobierno Provincial con motivo del sensible fallecimiento del Sr. Rogelio Estorino, al joven Rafael Aguila, hijo de aquel valiente mambí que fué Alcalde de Colón, y desempeñó también en Matanzas los más altos cargos.

La designación de Aguila ha sido acogida por todos los elementos de esta población, con el mayor beneplácito.

El Concierto de pasado mañana

En la Sala Espadero.

Como no verán la luz estas «Matanceras» en día de Lunes, recordaré aquí a los amantes de la Música que, a las cinco de la tarde del Martes, tendrá efecto en los salones del Conservatorio Hubert de Blanck, de la Capital, la audición que ofrecen las discípulas de la Sra. Luz María Burcet de Fernández, Directora de la Academia Mozart, de Matanzas.

Allí será la cita de los elementos intelectuales de nuestra gran colonia yumurina del Almendares.

En misión de la Cruz Roja

La Sra. del Valle y la Srta. Neyra.

Estuvieron en Matanzas el viernes, para visitar al Jefe Militar del Distrito, Teniente Coronel Manolo Benítez, la Sra. Hortensia Faz del Valle y la señorita Virginita Neyra, que como ya dije en otra oportunidad, están tratando de establecer un Botiquín en la Playa de Varadero, para auxilio de las infinitas personas que allí sufren accidentes, habiéndose registrado últimamente más de diez ahogados, sin que por falta de estos recursos científicos pudiera prestárseles el auxilio adecuado.

Tanto la señora del Valle como la señorita Neyra, salieron altamente satisfechas de la acogida que les hiciera el Teniente Coronel Benítez, quien les ofreció cooperar con ellas a obra tan necesaria y de humanidad tan grande.

En el Carmelo

Las fiestas de manana.

Las gestiones que ha venido realizando desde hace días el Hermano Roberto, han culminado en el más rotundo éxito, en pro de las fiestas que tendrán efecto allí en honor de la Patrona de Cuba, la Sagrada Virgen de la Caridad del Cobre.

La contribución de los fieles a estos oficios, ha superado a cuanto se pensó y en nombre del Hermano Roberto, pláceme aquí dar las gracias a todos los donantes, muchos de los cuales han enviado su óbolo desde bien lejanos lugares de esta población.

La última nota

Para decir que abre sus puertas mañana en la noche, la aristocrática sociedad Liceo, para un baile que por su rango y por la significación patriótica que tiene, resulta siempre una de las más brillantes soirées de cuántas ofrece el Club durante el año.

Desde el año mil novecientos dos, que se instauró la República, el Liceo, Institución criollísima, que aún en los años de la era colonial, enarboló siempre el pabellón azul de los ideales revolucionarios, ofrece este baile del veinte de Mayo, que sabe rodearlo de atractivos y alicientes infinitos.

Las orquestas de los Hermanos Melero y la de Aniceto Díaz, tendrán a su cargo el programa, alternando en las más gustadas piezas de sus respectivos repertorios.

No está de más recordar que será la fiesta de hoy de rigurosa etiqueta, debiendo presentarse los caballeros de blanco o con el smocking jacket, que tan intensamente se ha impuesto entre la gentry habanera.

MANOLO JARQUIN

Tiene dos efectos: 1o—(y rápidamente) alivia el dolor de cabeza y el malestar general; 2o—neutraliza la acidez gástrica excesiva contribuyendo así a normalizar el estómago. Realmente es un remedio que hace el trabajo de dos.
Tome una o dos tabletas en un vaso de agua.

AGRADABLE REFRESCANTE EFERVESCENTE

Protesta contra el Decreto que fijó precio a la leche

Los productores de leche cruda piden la derogación del Art. I por considerarlo perjudicial

El Inspector General de Abasto de Leche, doctor Antonio Camacho, ha trasladado al Director de Sanidad, interino, doctor Evelio Luis y Barrena, el escrito dirigido por el señor Pedro Suárez, Presidente de la Asociación de Productores y Vendedores de Leche Cruda, en el que consigna, en nombre de todos los asociados, su protesta contra el Decreto Presidencial promulgado recientemente fijando el precio de la leche de vaca.

Dice el señor Suárez que en el artículo primero del referido Decreto se «autoriza a los que tengan Certificado de Garantía vender a más de ocho centavos el litro», y como los miembros de la referida Asociación de Productores y Vendedores de Leche Cruda no lo poseen, no pueden vender el litro en la forma expresada.

Termina diciendo que en Cuba existen cientos de establos en perfectas condiciones sanitarias y en el Negociado de Abasto de Leche constan los resultados satisfactorios de los análisis practicados a muestras de leche tomadas en los mismos; pero que esa gran mayoría, asociados a los Productores y Vendedores de Leche Cruda, no solicitaron oportunamente el Sello de Garantía por ser ellos, precisamente, los que establecieron ante los Tribunales un recurso de inconstitucionalidad contra el Decreto-Ley que estableció la Comisión Técnica Nacional de Leche, recurso que fué fallado a su favor y, ahora, necesitan que transcurran seis meses para obtener el referido Certificado de Garantía.

Reclaman del Secretario de Sanidad gestione del Presidente de la República la modificación del artículo primero del citado Decreto que fijó el precio de la leche.

AHORA LEE SIN ESPEJUELOS

Un Maquinista del Ferrocarril que pasó todos los exámenes de la vista sin Espejuelos, dice que **OPTONA** es un producto admirable.

Habiendo leído su anuncio en el «Minnesota Journal» hace cuatro meses, compré una botellita de $0.50 de **OPTONA** en Grand Forks, observando las instrucciones que la misma trae.

Actualmente estoy leyendo sin espejuelos, siendo así que en mi puesto es imprescindible tener buena vista.

Los exámenes del Gobierno de la vista se celebraron aquí el día 26 y los pasé todos sin necesidad de espejuelos.—**D. Rafferty**, Maquinista de Locomotoras, Niche, N. D.

Realmente creo que **OPTONA** es algo admirable.

OPTONA se vende en todas las farmacias.

A PLAZOS, SIN FONDO NI FIADOR
MUEBLES DE EL FENIX
JUEGOS CAOBA, CHAPA, TAPIZ Y PIEZAS SUELTAS, EN TODOS ESTILOS.
VENGA A VERLOS
¡NO PAGUE LUJO!
PICOS, CARBALLIDO Y Co.
TELEFONO: U-1360.
Neptuno y Soledad

CREO-TERPINA WAMPOLE

Las noches de insomnio, debido a la tos, causan zozobra y debilidad. La *Creo-Terpina Wampole* le proporcionará alivio inmediato.

AFLOJA LA FLEMA, ALIVIA LA IRRITACION DE LA GARGANTA Y SUAVIZA LAS MEMBRANAS.

1515

VEHICULOS CIRCULADOS

Por transitar con exceso de velocidad ayer fueron circulados por la Policía los vehículos siguientes:

Séptima estación: 6709, 12913 y ómnibus 106.

Octava estación: 5602.

Novena estación: ómnibus 1439 y 390.

Oncena estación: ómnibus 17.

TOLEDO
RESTAURANT-BAR
FAMOSO POR SU COCINA
AMPLIOS RESERVADOS, ABIERTO DIA Y NOCHE
Menos los Martes
BARCELONA Y AGUILA, HABANA.—TEL. M-2051.

(Anuncio: Octavio Fernández. M-3902)

Remington

la primera y única calculadora que imprime

La calculadora eléctrica "Remington" imprime, no sólo el resultado de las operaciones, sino también todos los factores que envuelven cualquier cálculo, como prueba de exactitud y record permanente.

SUMA - RESTA - MULTIPLICA - DIVIDE —|— — X ÷

Es una máquina de calcular para toda clase de cálculos y, además, una máquina eléctrica de sumar y restar corriente, porque IMPRIME todas las operaciones.

CON TECLADO MODERNO DE DIEZ TECLAS

Pídanos una demostración, sin compromiso. Ventas a plazos.

O. K. es de la REMINGTON RAND

CULTURAL, S. A.

LA MODERNA POESIA
Obispo, Nº 527
Telf. A-1171

HABANA

LIBRERIA CERVANTES
Galiano, Nº 304
Telf. M-7759

EQUIPOS MODERNOS DE OFICINA "REMINGTON RAND"
Máquinas de escribir, de sumar, archivos de acero y muebles de caoba

Cintas, papel carbón, papel Stencil, papel para mimeógrafo, tinta y efectos de escritorio en general.

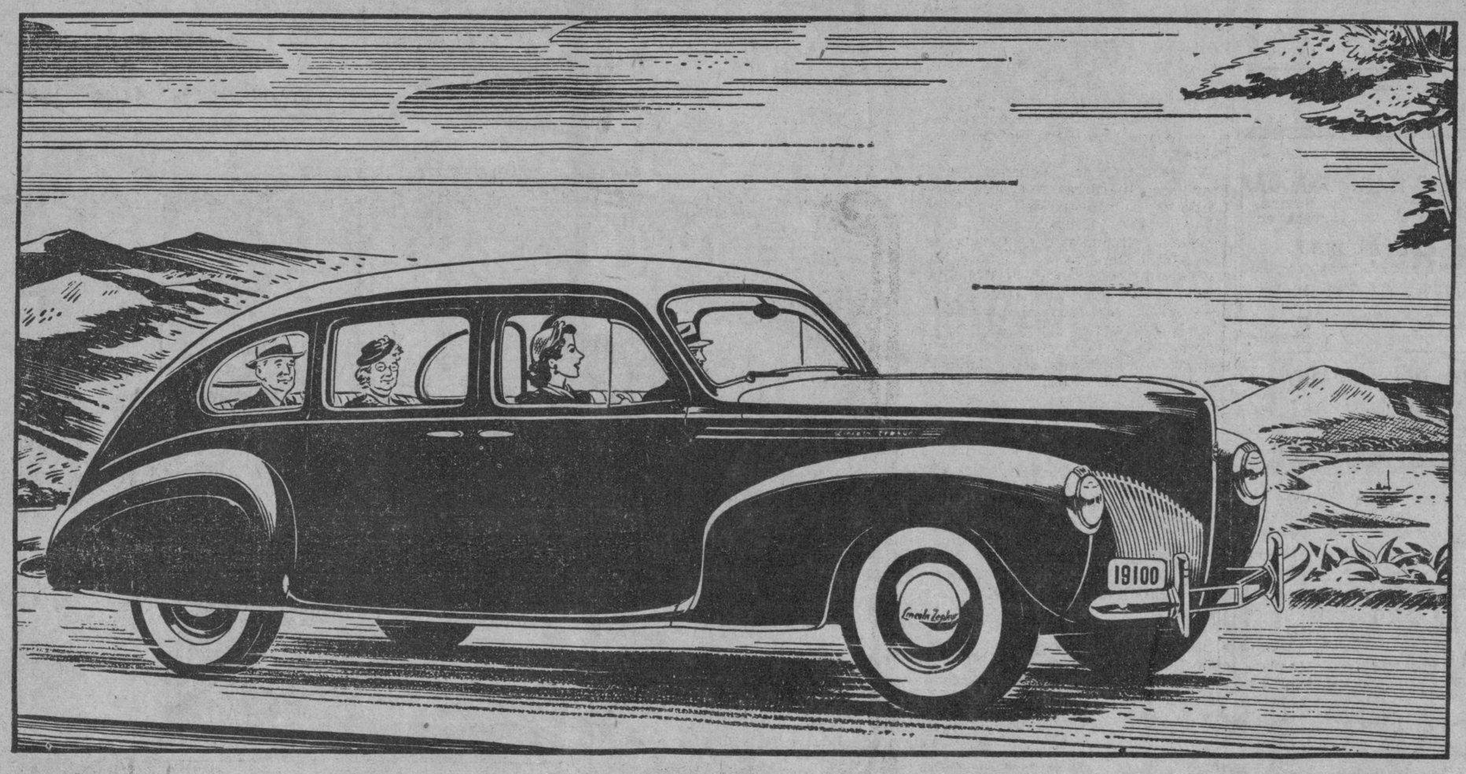

ECONOMIA SIN SACRIFICIO

Casi todos los automovilistas con experiencia se han llevado, algunas veces, desengaños con la potencia de un motor y la economía en gasolina.

Desde hace tiempo ha sido costumbre en la ingeniería sacrificar la economía por la potencia, o la potencia por la economía.

Pero ahora hay una clase de automóvil, fabricada por la Lincoln, enteramente nueva en la cual no hay necesidad de sacrificar una de estas dos importantes características a favor de la otra.

Este nuevo automóvil, además de su liviana pero fuerte estructura aerodinámica, con la enorme potencia y gran suavidad de los doce cilindros, ofrece una economía que es verdaderamente asombrosa.

Este notable automóvil es el Lincoln-Zephyr, el único "doce cilindros" por su precio.

Suave, flexible y ávido, el Lincoln-Zephyr es un ejemplo sobresaliente de precisión. Obedece sus "órdenes" sean cuales fueren las circunstancias.

Además en este famoso automóvil los gastos de funcionamiento están reducidos hasta un punto que parecería imposible para un "doce."

Naturalmente, ésta es sólo una de las muchas características notables del Lincoln-Zephyr. ¿Por qué no visita Ud. pronto al Concesionario para convencerse por si mismo?

Su Concesionario Ford, Mercury o Lincoln-Zephyr más cercano le informará sobre nuestro ventajoso plan de ventas a plazos.

FORD MOTOR COMPANY
Sucursal de La Habana, 23 y P, Vedado

LINCOLN ZEPHYR

LOS DUEÑOS INFORMAN UN RENDIMIENTO DE 25 KILOMETROS POR GALON DE GASOLINA

M.E.C.D. 2016

CRONICA HABANERA

EL DOCTOR PETER BERNAL.—Desde hace varios días guarda cama en su residencia del reparto La Sierra, a consecuencia de una lesión en una cadera, el querido amigo doctor Peter Bernal y Bernal.

De su asistencia está hecho cargo el doctor Alberto Inclán.

Le deseamos un pronto restablecimiento.

SIMPATICO PARTY.—En la finca «Ebernita», en Santiago de las Vegas, donde se encuentran de temporada los jóvenes esposos Alberto De Beche y Beba Caminero, se celebrará hoy un simpático party.

Organizado ha sido por la bella señorita Sylvia Caminero, con el concurso de un grupo de amigos.

Resultará animadísimo.

PILDORAS ORIENTALES

SENOS DESARROLLADOS, RECONSTITUIDOS, HERMOSEADOS con las «Píldoras Orientales». Salud y belleza, siempre inofensivas, beneficiosas a las damas. Solicite el folleto, envío en sobre sin membrete. Diríjase a P. Orientales, apartado 1244, Habana.

VUELE EN ★ LOS FAMOSOS AVIONES CLIPPER ★

a MIAMI En 2 HORAS

SERVICIO DIARIO

RAPIDO Y VENTAJOSO SERVICIO CON CONEXIONES DIRECTAS A NEW YORK Y CHICAGO

AHORA $29 IDA Y VUELTA

44 LIBRAS DE EQUIPAJE GRATIS

PAN AMERICAN AIRWAYS SYSTEM

Prado 252 Tel. M-8371

ECOS DE UNA FIESTA BENEFICA.—Emma Cabrera de Giménez Lanier, la bondadosa y distinguida dama, que preside la Fundación Cultural para Ciegos «Varona Suárez», nos ruega dar a la publicidad la liquidación del festival celebrado en marzo 30 último, en el hotel Nacional, con el objeto de recaudar fondos para aquella institución.

Con gusto la complacemos.

Hela aquí:

INGRESOS:		
Venta de papeletas para el sorteo de $100.00, $50.00 y $25.00		$ 2,274.60
Tickets de comida		» 1,262.52
Tickets de baile		» 1,420.00
Cantina		» 256.76
Donativos		» 57.95
Anuncios en el programa		» 224.00
Anticipo para cambios		» 100.00
Barrio Guajiro		» 70.96
Kiosco de sandwiches y croquetas		» 22.15
Kiosco de Guarina		» 3.15
Tiro de flechas, etc.		» 7.45
Total de ingresos...		$ 5,699.52
EGRESOS:		
Pago al hotel Nacional: Por 250 comidas, a $2.50 cada comida		$ 875.00
Menos 10% de ventas en el cocktail (bar)	$18.20	—
10% de ventas en el service (bar)	$32.17	» 824.63
Pago de orquestas		» 240.00
Comisiones de cobros, gratificaciones y servicios		» 260.00
Impresos		» 100.55
Construcción de medallones y cofre		» 79.65
Compra de bebidas y refrescos		» 112.97
Pago de premios		» 75.00
Reembolso de anticipo para cambios		» 100.00
Comisión de anuncios en el programa		» 44.80
Varios		» 75.15
Total de egresos.....		$1,912.95
Total de ingresos:	$5,699.52	
Total de egresos:	$1,912.95	
Saldo a favor de la Fundación Cultural para Ciegos «Varona Suárez»	$3,786.57	

SANTOS DE HOY.—Señala el Almanaque para hoy la festividad de la Santísima Trinidad.

Sea nuestro primer saludo para la señora Trinidad Armengol viuda de Jiménez, dama respetable de esta sociedad.

En una finca de los alrededores de la Habana pasará su día la señora de Jiménez rodeada de sus familiares.

También saludamos a la señora Trinidad Blanco de Dávila.

Felicidades.

EN LA INTIMIDAD

CECILIA DE LA TORRIENTE. —

Ayer tarde, al dar las seis, tuvo lugar ante el altar mayor de la Iglesia de San Juan de Letrán, la boda de la distinguida señorita Cecilia de la Torriente y de Ajuria, miembro de una familia muy querida de la sociedad habanera, con el caballeroso joven Carlos García y González del Río.

Dicha ceremonia, por su carácter íntimo, solamente fué presenciada por un grupo de familiares y amigos muy allegados de los novios.

Precioso lucía el altar, cuajado de flores.

Hasta allí llegó la novia desplegando el lujo de una preciosa toilette nupcial que tenía el más fino complemento en el manto de encaje legítimo.

De gardenias el bouquet.

Lindísimo.

Con la señora Anita Souza de Roca, tan gentil y distinguida, apadrinó este enlace el señor William C. Storer, padre político de la encantadora fiancée.

Los testigos:

Por parte de la señorita Torriente suscribieron el acta el doctor Cosme de la Torriente, el coronel Leandro de la Torriente, los señores Marcial Facio y Rodolfo Guzmán y el doctor José A. de Ajuria.

Y por el joven García, los señores Juan de Ajuria, ingeniero Enrique Ruiz Williams, doctor Mario Ramírez, Ramón Cantarranas y José Elías de la Torriente.

PRIMERA COMUNION.—Ayer por la mañana, en la capilla de las Reverendas Madres Reparadoras, se llevó a cabo con gran lucimiento, la primera comunión de un grupo de alumnas del Colegio Sedano.

La capilla, invadida por numerosa concurrencia, aparecía decorada bellamente con lirios y gladiolos blancos:

Entre los niños se encontraban Francisco Blanco Ramos, Lourdes y Rodolfo Fernández Criado, Gladys Vizcaya, Margarita Miranela, Ricardo Heria, Manolo Jané, Martha Manduley, Alicia Ballester y Tania Cañizares.

BODA EN EL CARMEN.—En la iglesia de Nuestra Señora del Carmen se verificó anoche la boda de la encantadora señorita Adelaida Rodríguez Fernández y el caballeroso joven José Cuartas Muñiz.

Boda de grandes simpatías que congregó en el moderno templo de la Calzada de Infanta un concurso selecto de familiares y amigos de los contrayentes.

Preciosa lucía la iglesia bajo las galas de una decoración floral muy bella, dentro de su exquisita sencillez, que hacía honor a la bien ganada nombradía de que disfrutan los floristas incomparables del gran jardín «El Clavel» de los hermanos Armand, a quienes estuvo encomendado.

Gladiolos Pureza y crisantemos de inmaculada blancura se multiplicaban en el altar y en la senda nupcial combinados con acierto con los aristocráticos «easter lillies».

Formaban sobre el altar como un blanco y tupido tapiz de pétalos.

Y en la senda parecían florecer en preciosos canteros trazados en doble fila del pórtico al presbiterio.

Desde el afamado y elegante jardín «El Clavel», como un regalo valioso de la bella señorita Martha Fernández, llegó a manos de la desposada el bouquet nupcial.

Era un bellísimo modelo Colonial, todo de gardenias, de exquisito «chic» y originalidad.

La enamorada pareja fué apadrinada por la señora Otilia García de Rodríguez y el señor Juan Rodríguez Debeir, tía y padre de la novia.

Como testigos firmaron, por ella, los señores José Fernández, Urselino Rodríguez, José Díaz de la Rocha y Rogelio Fuentes, y por el novio, los señores Basilio Muñoz, Vicente Real, Elías Díaz y Antonio López.

Como «flowers girl» iba la monísima niña Otilita Rodríguez, que llevaba un primoroso petit bouquet Colonial tejido con «sweetheart roses» y avalorado con la firma de los Armand, del gran jardín «El Clavel».

Nuestra felicitación a los nuevos esposos.

DESDE LA ARGENTINA.—El ministro de Cuba en la Argentina, doctor Ramiro Hernández Portela, y su bella y gentil esposa Carmencita Lazo de la Vega, ofrecieron recientemente un gran banquete en el Alvear Palace Hotel de la capital argentina, en honor del ministro de Relaciones Exteriores de aquel país, doctor José M. Cantilo, y de su esposa Rosa Martínez de Cantilo.

Brillante acto, que congregó alrededor de nuestros representantes diplomáticos en la Argentina y de sus homenajeados, todo el cuerpo diplomático, distinguidas personalidades del Gabinete nacional y una selecta representación de la sociedad.

También asistió el personal de la Legación y del Consulado de Cuba, desarrollándose el acto con el mayor lucimiento.

He aquí la relación de los invitados:

El ministro de Justicia e Instrucción Pública, doctor Jorge Colt, y señora María Martell; el ministro de Agricultura, señor Cosme Massini Ezcurra, y señora Valeria Crotto.

El nuncio apostólico, monseñor José Fietta.

El embajador de la Gran Bretaña, Sir Esmond Ovey, y señora, lady Ovey; el embajador de México, señor Félix F. Palavicini, y señora Belina Hernández; el Embajador de Colombia, señor Ricardo Urdaneta Arbeláez; el embajador de los Estados Unidos de América, señor Norman Armour, y señora Myra Koudacheff; el embajador del Perú, señor Felipe Barreda Laos.

El ministro del Ecuador, señor Francisco Guarderas, y señora Lucía Cordovez; el ministro de Turquía, señor Aptulahat Akeln, y señora Hadjer Aksin; el ministro de Grecia, señor Bassili Dendramis, y señora María Valsami; el ministro de Rumania, señor Constantin Vallimarescu, y señora María Pennesco; el ministro de Yugoeslavia, señor Izidor Cankar, y señora Nica Hribar; el ministro de la República dominicana, señor Tulio M. Castero, y señora Rosalba Escobar; el ministro de los Países Bajos, señor P. E. Teppema, y señora Carmen Delprat; el ministro del Japón, señor Iwataro Uchiyama.

El subsecretario de Relaciones Exteriores, señor Roberto Gache, y señora Elena Echague Guido; el introductor de Embajadores, señor Felipe Chiappe.

El encargado de Negocios de Italia, barón Octavio Serena di Lapigio, y señora Emilia Serena de Lapigio; el encargado de Negocios de España, señor Buenaventura Caro y del Arroyo; el secretario de la Legación de Cuba, señor Osvaldo Lamar, y señora; el agregado civil a la misma representación diplomática, señorita Hilda Labrada Bernal; Soledad Alonso de Drysdale, Aurelia Chiappe, María Cristina Cantilo, Leonardo Bravo y señora, y Eduardo Crespo y señora María Eugenia Monty Luro.

BRIDGE PARTY BENEFICO.—El viernes 7 de junio se celebrará un magno bridge party de carácter benéfico.

Organizan esta fiesta las señoras Nena López de Moreno, Lola F. de Ramírez Olivella, Renée Molina de García Kohly y Raquel de los Reyes de Carrera, secundadas por las señora Mercedes Montalvo viuda de Martínez y la señorita Conchita Vildosola, presidenta y vicepresidenta, respectivamente, de la Congregación de la Semana Devota y por las señoras Pepilla Penín viuda de Rodríguez Fuentes y María Castillo de González Veranes, presidenta y vicepresidenta de la Congregación del Ropero de la Virgen del Carmen.

Los productos que se recauden en esta fiesta serán destinados a distintas obras de reconstrucción en la capilla del Carmelo, Línea y 16, Vedado, así como a socorrer a los niños pobres del Ropero de aquella iglesia.

Será un éxito.

Luis DE POSADA.

KOLYNOS PROTEGE los PRIMEROS DIENTES

Los dentistas dicen—cepillele los dientes a su niño con Kolynos. Kolynos limpia con suavidad y seguridad—protegiendo la dentadura de las bacterias que causan la caries.

ILUMINE su SONRISA con KOLYNOS

4141

FITINA

"CANSANCIO FÍSICO... El corazón parece decir que Vd. ha abusado de su organismo. Exceso de trabajo; trasnochadas; abusos de toda índole... Vd. necesita una buena tonificación con Fitina; ante la influencia del fósforo vegetal asimilable, se levanta el espíritu, vuelven las energías y el vigor."

FITINA

TONICO DEL CEREBRO Y DE LOS NERVIOS

ALIMENTOS para CANARIOS, SINSONTES y toda clase de PAJAROS, de la Famosa Casa Burnetts. ALPISTE ESPAÑOL legítimo; Sajonia, Navina, Cañamón y cuanto pueda desear, lo encontrará en

"LA MILAGROSA"

(La Tienda de Confianza).—Teléfs.: M-6466 y A-7137.

GALIANO, 404, casi esquina a San Rafael.

INAUGURADA ANOCHE EN EL INSTITUTO DEL VEDADO LA EXPOSICION DE R. PICHARDO

En el Instituto de Segunda Enseñanza del Vedado fué inaugurada anoche a las nueve, con gran éxito, la exposición pictórica de Rodríguez Pichardo, joven y talentoso artista de la nueva generación.

Seis hermosos frescos presenta Rodríguez Pichardo: «Martí», gran composición de cinco metros de largo por tres de alto, ejecutada en los muros del propio Instituto, obra de gran valor simbólico que ofrece varios grupos de figuras ejecutados con gran valentía. Tiene este fresco un sentido místico y americanista a la vez, interpretando a Martí como orientador de las juventudes de entonces, liberador con sobriedad y hábil ejecución. «Paz», simbolizada por una figura de mujer que bendice la familia, el hogar y el trabajo. «Amor y Odio» y dos fragmentos de singular interés.

Figuran cinco grandes óleos de carácter histórico e internacional: once óleos más son retratos, paisajes y composiciones libres, y 24 acuarelas de paisajes, rincones y panoramas urbanos de varias ciudades cubanas, Nueva York, Cataratas del Niágara, etcétera.

Rodríguez Pichardo, alumno eminente de «San Alejandro», estudió después en New York, incorporándose a la estética moderna, sin perder por ello la base del clasicismo y del «metier», con lo que demuestra no tan sólo su talento, sino un equilibrio intelectual digno de elogios.

La exposición de Rodríguez Pichardo permanecerá abierta todos los días de 5 a 10 p. m., hasta el día 26 del actual, inclusive. Merece ser observada con atención la obra primeriza de este joven ambicioso, ya en artista, camino de un brillante futuro.

¡COMO POR MAGIA!

Los colorantes "DALIA" convierten los trajes usados en nuevos

28 ATRACTIVOS COLORES DE MUY FACIL USO

EN FARMACIAS Y SEDERIAS

PRODUCTO CUBANO

DR. G. ESTRADA DE LA RIVA

ESPECIALISTA DEL HOSPITAL FRANCES DE NEW YORK

Enfermedades Alérgicas

Asma, Coriza, Urticaria, Eczemas, Jaquecas, Alergia Gastro-Intestinal

Consultas: DIEZ PESOS. Martes, Jueves y Sábado, de 3 a 6 p. m.

CALLE 17, número 112, entre L y M. Vedado.—A-8568 y F-2533

MERLE OBERON, ESTRELLA DE SAMUEL GOLDWYN

DE HOLLYWOOD surge un revolucionario descubrimiento en maquillaje.. Es el nuevo CREYÓN DE LABIOS TRU-COLOR, creación de *Max Factor Hollywood*. Note estas cuatro excelentes propiedades que tiene;

1. *El mismo color rojo vivo de sus labios.*
2. *Indeleble, sin ser resecante.*
3. *Protege los labios más sensitivos.*
4. *No deja linea de demarcación.*

Si usted quiere que su boca luzca perfectamente maquillada, pruebe este nuevo y maravilloso CREYÓN TRU-COLOR ...que viene en nuevos y encantadores matices armoniosos para rubias, brownettes, trigueñas y pelirojas.

DE VENTA EN LOS PRINCIPALES ESTABLECIMIENTOS Y FARMACIAS

LOS POLVOS

Creados para las estrellas en colores armoniosos, los Polvos Faciales Max Factor darán una nueva belleza a su tez. De contextura finísima, se adhieren y se conservan intactos indefinidamente.

EL COLORETE

Para que el Colorete luzca natural, debe ser de un tono que armonice exactamente con su tipo individual. Este es el secreto de Hollywood. Usted encontrará *su* color armonioso en el Colorete Max Factor

★

La armonía de colores correcta en el maquillaje Max Factor será perfecta para su tipo individual ya sea usted rubia, brownette, trigueña o pelirroja.

LLENE Y ENVIE HOY ESTE CUPÓN

Max Factor

★ HOLLYWOOD

GRATIS Llene este cupón envíelo, y recibirá un análisis de su cutis!

Max FACTOR Make Up-Studios
San Rafael, 160. Habana.

Sírvanse enviarme el análisis personal de mi cutis y una guía de colores de cosméticos en armonía con mi tipo, así como el folleto ilustrado, "El Nuevo Arte del Maquillaje."

Nombre _____
Calle _____
Ciudad _____ Nación _____
MF-C No. 3

TEZ	OJOS	PELO
Blanca ☐ Trigueña ☐ Clara ☐ Trigueña Oscura ☐ Rosada ☐ Pálida ☐ Pecosa ☐	Azules ☐ Grises ☐ Verdes ☐ Castaños ☐ Pardos ☐ Negros ☐	RUBIO Claro ☐ Oscuro ☐ ROJIZO Claro ☐ Oscuro ☐ CASTAÑO Claro ☐ Oscuro ☐ NEGRO ☐
CUTIS Seco ☐ Nor. ☐ Grasiento ☐	PESTAÑAS Claras ☐ Oscuras ☐ EDAD:	Si de pelo rojo, indíquese aquí además el color arriba.

En tres tamaños: GRANDES A $1.50, MEDIANOS A 75 c. Y CHICOS A 40 c.

Visite nuestros amplios talleres y se convencerá de que ningún intermediario puede ofrecerle las ventajas que le garantiza nuestra fábrica.

ECONOMIA, CALIDAD y FACILIDADES de pago. Aproveche ahora la oportunidad de embellecer su hogar sin esfuerzo.

ORBAY y CERRATO

INFANTA Y SAN MARTIN, (frente Arena Cristal) Telf. U-3161-HABANA

M.E.C.D. 2016

EN RUMANIA CREEN QUE ITALIA NO IRA AUN A LA GUERRA

"VUESTRAS HAZAÑAS OS HAN HECHO INMORTALES", DIJO EL REY JORGE A LOS AVIADORES

Attlee ha sido nombrado "adjunto" con el fin de que sustituya a Churchill cuando éste no pueda ir a la Cámara

Sesenta y un judíos alemanes, austriacos y checos han llegado ayer a Inglaterra, después de haber cruzado el Canal de la Mancha en barcos de pesca, desde Schveningen

LONDRES, mayo 18. (HAVAS).—El Rey Jorge ha aprobado el nombramiento de Lord Tyron para el cargo de ministro de Obras Públicas y de Frederick Montague para Secretario Parlamentario del ministerio del Trabajo.

Se sabe que el Primer Ministro Winston Churchill, cuando por razones del excesivo trabajo que ha de pesar sobre sus hombros no pueda concurrir al Parlamento, le sustituirá Clement R. Attle, a quien nombrador adjunto.

Mensaje del Rey Jorge a las Fuerzas Aéreas

LONDRES, mayo 18. (HAVAS).—El Rey Jorge VI, en un mensaje dirigido hoy a las Fuerzas Aéreas de la Gran Bretaña, manifestó:

El espíritu sin rival que habéis demostrado de manera tan clara, ejerce ascendencia tal sobre el enemigo, que hace doblemente segura la victoria final de los aliados.

«Durante mi visita al Cuartel General de los bambardeadores, pude oir más de un épico relato de las hazañas de nuestras fuerzas de bombardeo en las últimas semanas, añade el mensaje de Su Majestad.

Junto a las arduas tareas e incesantes deberes que os impone el mando en la costa, las heroicas hazañas de nuestras escuadrillas de caza, tanto en este país como en Francia, os hacen inmortales».

Sesenta y un judíos alemanes, austriacos y checos llegaron a Inglaterra en un barco de pesca

LONDRES, mayo 18. (HAVAS).—Sesenta y un judíos alemanes, austriacos y cheoceslovacos, entre ellos 47 refugiados de Holanda, cruzaron el Canal de la Mancha en barcos de pesca desde Schveningen.

Estos judíos, según los holandeses que forman parte de la expedición, quienes se han alojado en varios hoteles de esta capital, fueron internados así que desembarcaron en el puerto inglés.

Desde París se ha informado que las misiones diplomáticas han comenzado ayer, sábado, a preparar su traslado

El vapor italiano «Conte di Savoia» que salió hace días de New York, fué detenido y llevado a Gibraltar para someterlo a inspección. El Canadá será la central inglesa de aviones

(NOTICIAS DE ORIGEN ALEMAN)

MILAN, mayo 18. (Transocean).—Desde París el diario «Será» informa que para la tarde del sábado las misiones diplomáticas en París preparan su traslado. Además, informa que entre el Estado Mayor francés y el británico existen divergencias, porque mientras el Alto Mando inglés desea evitar que los alemanes lleguen a la costa de Bélgica, el general Gamelín quiere retirar las fuerzas de Bélgica para cubrir a París.

Vive París momentos indescriptibles

GINEBRA, mayo 18. (Transocean). Todas las informaciones que se reciben de la capital francesa dejan entrever que la población parisina vive momentos indescriptiblemente agitados, sabiendo que el avance alemán continúa y que, por lo tanto, la guerra está, de hecho, a las puertas de París.

Erigiéronse barricadas, uniformáronse a todos los menores para los servicios auxiliares y los hospitales reciben las últimas instalaciones para acoger a los miles de heridos que van llegando. Se ha invitado a la población a racionar sus existencias de víveres. También se ha hecho imposible la fuga de París, por haberse prohibido todo el tránsito de ferrocarriles.

Protegidos los edificios públicos de Londres por soldados y policías

ESTOCOLMO, mayo 18. (Transocean). Noticias procedentes de Londres indican que los círculos gubernamentales, la estación de radio de Daventry y la Broadcasting Corporation, así como las estaciones de los ferrocarriles y del metro, y las cocheras de autobuses, están vigilados por los soldados o la policía.

Miles de niños han sido evacuados.

Aumentan en París las horas de trabajo como medida «revolucionaria»

BERNA, mayo 18. (Transocean).—La primera medida «revolucionaria» dictada por el Ministro Presidente, Reynaud, consistió en el aumento a doce horas de la jornada de trabajo en las fábricas de aviones.

Detenido el «Conte Di Savoia»

ROMA, mayo 18. (Transocean).—Ayer viernes fué detenido el vapor italiano «Conti Di Savoia» que salió de Nueva York el miércoles de la última semana. Hoy, sábado, por la noche se comunica que ha sido llevado a Gibraltar y sometido al control del bloqueo.

Se encuentra en París el Secretario de la Liga de las Naciones

GINEBRA, mayo 18. (Transocean). El Secretario General de la Liga de las Naciones, Avenol, se encuentra desde hace 48 horas en territorio francés y no piensa volver a Ginebra aunque tiene allí una administración de sesenta altos empleados.

En los círculos diplomáticos ginebrinos se asegura que el tesoro de la Liga de las Naciones se encuentra también en Francia, contra lo cual protestaron, según se dice, las delegaciones de diferentes Estados del sudeste de Europa.

Completamente oscuro es el estado en el cual se hallan las 40 misiones diplomáticas acreditadas todavía en Ginebra. En los círculos diplomáticos se cree que la acción del Secretario Avenol, poniendo fin bruscamente a la actividad de la Secretaría General, fué inspirada por la Quai D-Orsay, para dar así justificación a la campaña de las potencias occidentales, sobre la supuesta amenaza a Suiza por Alemana.

Es innegable que la Liga de las Naciones, a pesar de la guerra, pudo trabajar sin impedimentos en territorio suizo, en los últimos ocho meses. Confírmase que el Consejo Federal suizo no hizo indicaciones de ningún género para que el Secretario Genaral tomase medidas de viaje. Según las declaraciones de los círculos diplomáticos con este acto Avenol actuó en contra de su voluntad y sin el conocimiento de los jefes de las misiones diplomáticas allí acreditadas.

Será el Canadá centro productor de aviones para Inglaterra

GINEBRA, mayo 18. (Transocean) En vista del peligro de que se traslade la guerra a Inglaterra, el Gobierno británico ha decidido, empleando medios financieros extraordinarios, y con la participación de la producción americana de máquinas y aviones, montar la producción canadiense de aviones, y convirtiéndola en central de la producción para el Imperio inglés.

Yugoeslavia hace preparativos para un caso de guerra

La «neutralidad armada» va a reemplazar en ese país a la «neutralidad pasiva»

(Por Michel Corbe)

BELGRADO, mayo 18. (Havas).—El principio de la «neutralidad armada» parece reemplazar al de la «neutralidad pasiva» adoptada al principio de las hostilidades por los dirigentes yugoeslavos.

Este cambio se debe a la agresión alemana a los neutrales y a los peligros interiores de la quinta columna, siendo un elemento importante en la decisión yugoeslava de modificar el material de guerra, a costa de enormes sacrificios, para poner a las fuerzas armadas a un nivel verdaderamente europeo.

La situación en el Mediterráneo es más tensa cada día; más enigmática la posición de Italia, y más comprometida la de Alemania, por la extensión del conflicto desde Escandinavia a las costas el Mar del Norte.

Yugoeslavia se da cuenta de que más vale estar preparada en previsión de que comiencen las hostilidades por esta parte de Europa.

En ese orden de ideas, los jefes político y militares de Yugoeslavia han tomado toda una serie de medidas que tienen por finalidad asegurar la independencia del país.

En el dominio militar, Yugoeslavia estima que en el grado en que se interese la Unión de las Repúblicas Soviéticas en los asuntos yugoeslavos será más fuerte la posición de este país ante un agresor eventual. Esta es la razón por la cual se espera la conclusión de un acuerdo comercial yugoeslavo-soviético que abra grandes posibilidades a los cambios comerciales entre Rusia y Yugoeslavia, creyéndose que sea seguido de convenios políticos y militares.

Yugoeslavia cuenta con un ejército de 600,000 hombres en armas, provistos del equipo más moderno así como suficiente personal para las secciones blindadas y motorizadas.

Pero el preocuparse Yugoeslavia por reforzar su ejército con el fin de prepararlo para todas las eventualidades, no excluye su escrupuloso cuidado de no dar pretexto alguno para una intervención.

Un decreto sobre la neutralidad de la prensa promulgado antes de ayer, que seguramente se aplicará con todo rigor, modifica ya sensiblemente la actitud de la prensa. Las informaciones sobre los acontecimientos en el frente son dosificadas y no se permite ningún comentario que revele la menor simpatía personal hacia cualquiera de los beligerantes.

MUCHOS NORTEAMERICANOS REGRESAN DESDE EUROPA

GENOVA, mayo 18. (Transocean). Hoy sábado embarcaron numerosos norteamericanos en el vapor «Washington», que regresan a los Estados Unidos procedentes de Noruega, Holanda y Bélgica.

Dicen de Londres que la Gran Línea Maginot está intacta y que tratan de evitar que el enemigo se consolide

El Ministro de Información de la Gran Bretaña, Cooper, manifestó que el Gobierno francés ensalzaba a la aviación inglesa por su heroismo y su ayuda para salvar a Francia

(SERVICIO OFICIAL DE PRENSA (BRITANICO)

LONDRES, Mayo 18.— La población británica espera confiada las noticias del frente estimándose que las defensas francesas al oeste de Sedeán se mantienen firmes y sin señal de nervosismo. El estrecho lazo que une a los pueblos de Francia e Inglaterra nuevamente ha quedado patentizado por la reacción general hasta la inclusión del Mariscal Petain en el gobierno de M. Reynaud. La figura del Mariscal siempre asociada con la gloriosa defensa de Verdún es de enorme simpatía en la Gran Bretaña. Así mismo la orden del día del General Gamelin «vencer o morir» ha sido acogida con satisfacción por la opinión pública.

Visita a las tropas holandesas

LONDRES, Mayo 18.—El Príncipe Bernhard ha visitado las tropas holandesas en Zeeland, según informa la Legación de Holanda en Londres, inspeccionando numerosos buques de guerra holandeses.

Attlee representará a Churchill en la Cámara

LONDRES, Mayo 18.—Por encontrarse Mr. Churchill muy atareado en asuntos relacionados con los acontecimientos actuales, el Premier ha pedido a Mr. C. R. Attlee, Lord del Sello Privado, que lleve su representación como líder en la Cámara de los Comunes, en aquellas sesiones que él no pueda presidir.

Intensas operaciones en Namur

LONDRES, Mayo 18.—El Ministerio del Aire anuncia que en la región al noroeste de Namur, fueron efectuadas intensas operaciones nocturnas sobre las vías de comunicación utilizadas por las columnas de avance alemanas.

La actividad aérea sigue siendo intensísima en todo el frente de batalla. En los vuelos nocturnos efectuados sobre el suelo de Francia, nueve aviones británicos derribaron diez aviones alemanes sin sufrir ellos una sola baja.

La gran batalla llega al momento culminante

LONDRES, Mayo 18.—El periódico londinense «Daily Mail», dice en su editorial de esta fecha: «La gran batalla que se libra en Francia y Bélgica rápidamente llega a su momento culminante. Las fuerzas alemanas han cruzado la «Petit Maginot», pero las defensas de la Maginot grande se mantienen intactas. Los franceses combaten con toda su fuerza para asegurar que la infantería alemana no logre consolidar las posiciones ganadas por las fuerzas mecanizadas de avance».

Francia ensalza a la aviación inglesa

LONDRES, Mayo 18.—En un discurso radiado esta noche, Mr. Alfred Duff-Cooper, Ministro de Información, declaró que había recibido un mensaje de aprecio y consideración del Gobierno francés, hacia las Fuerzas Reales de Aviación, «por su heroísmo y la forma decisiva en que contribuyen a la salvación de Francia».

Violenta lucha en la zona de Guisa

LONDRES, Mayo 18.—El comunicado oficial del alto mando francés, dice: «La lucha continuó durante todo el día con la misma violencia, principalmente en la región de Guisa y Landreciers, donde el enemigo ha sufrido bajas considerables, pero sigue atacando con dirección al occidente.

Nuestros aparatos de bombardeo acosan a las columnas mecanizadas que sufren daños importantes. Los cazas y los cañones antiaéreas derribaron numerosos aparatos alemenes. Se han efectuado muchos vuelos de reconocimiento. En el resto del frente, nada que reportar».

MEDIDAS DE PRECAUCION RECOMENDADAS EN LONDRES

GINEBRA, mayo 18. (Transocean). El Ministerio inglés de Seguridad Pública advirtió a la población que lleve la careta antigases consigo en todo momento.

Además ha dado a conocer el inminente peligro aéreo, debiendo atenerse todos, estrictamente, a las prescripciones de defensa antiaérea.

No habrá debate en la Cámara por causa del Gabinete inglés

Se trata en Londres de dar la sensación de unidad de ideales de los partidos

LONDRES, Mayo 18.—(HAVAS). La reunión del Parlamento, el martes próximo, después de las vacaciones de Pascuas de Pentecostés, se efectuará en circunstancias excepcionalmente graves, teniendo los nuevos ministros muchas más probabilidades de encontrar un apoyo casi unánime en la Cámara, que de afrontar barrages de crticas.

Si, lo que es poco probable, la responsabilidad de algunos de los que forman parte del nuevo gobierno pudiera ser puesta en la picota, no se concibe que ninguno de los miembros de la Cámara de los Comunes intente denunciarla en estos momentos.

Se cree que el discurso del Gobierno, exponiendo la situación de la guerra, no dé motivo a un debate, al menos por ahora, cuando se intenta dar la sensación de que existe una completa unión de sentimientos entre los partidos políticos británicos.

En un orden puramente matemático por otra parte, la oposición se limitará a tres diputados socialistas independientes y a un comunista. El laborista independiente, James Maxton, podrá ser considerado como jefe de tal oposición, pero el carácter dispar y heteróclito de éste, probablemente no permitirá a su jefe teórico reivindicar emolumentos anuales de 2,000 libras esterlinas que se conceden al jefe de la oposición de Su Majestad.

El patriotismo de los franceses no permitiría el desenvolvimiento de una "quinta columna" en aquel país

En París, dice un crresponsal, no hay nadie que pueda hacer impunemente un movimiento torpe o equívoco, pues todos los franceses vigilan y todos se sienten vigilados

PARIS, mayo 18. (Por Manuel Chávez Nogales, corresponsal de la Agencia Havas).—¿Hay en París miembros de la «quinta columna»? Yo no lo creo. Bien está que el Gobierno tome toda clase de precauciones; que los extranjeros que no inspiran una absoluta seguridad estén vigilados e inmovilizados; que todos los oriundos de Alemania hayan sido enviados a los campos de concentración; que se organice una milicia cívica contra los paracaidistas y posibles perturbadores; que los antiguos comunistas se hallen constantemente controlados por la policía etc. La guerra de Hitler hace que ninguna de estas precauciones sean superfluas, sobre todo después de los ejemplos de Dinamarca, Noruega, Holanda y Bélgica, y teniendo en cuenta que Francia, tierra de asilo, ha dado albergue, en los últimos años, a centenares de miles de extranjeros entre quienes los agentes nazis pueden haberse deslizado fácilmente. Pero la quinta columna, para actuar, exije un clima especial, que en Francia no existe en absoluto.

El hombre de la quinta columna no se produce más que en determinadas circunstancias favorables. Necesita un margen de descomposición interior para que su actuación sea eficaz. Sin la complicidad tácita de ambiente, sin el estado social adecuado, el agente de la traición es completamente inocuo por grandes que sean sus acometimientos, su iniciativa y su voluntad desesperada de suicidio.

En Holanda la quinta columna hubiera sido impotente si hubiese encontrado el bloque moral que hoy forman todos los franceses, desde el primero hasta el último, de derechas y de izquierdas, rojos, blancos y negros. Considerando atentamente los diversos ambientes en que he de moverme, personalmente, no acierto a concebir actuación alguna posible de los agentes de la traición en París. Yo que he visto personalmente cómo actúa la quinta columna no me imaginaré nunca que sus maniobras sean posible en el París actual. Otra cosa hubiese sido hace dos o tres años. Pero el mundo no se ha dado bastante cuenta de la evolución formidable que se ha operado durante los últimos tiempos en la opinión francesa.

Estos nueve meses de espera vigilante, en vez de corromper a las masas, como la táctica hitleriana había supuesto, les han dado una vitalidad que antes no tenía y han educado al ciudadano en una disciplina de guerra inflexible. En París no hay nadie que pueda hacer impunemente un movimiento torpe o equívoco. No se trata ya de la vigilancia política, sino de una vigilancia universal, de los cien ojos simbólicos de Argos, abiertos sobre la actividad de cada ciudadano por cuantas personas tienen comercio con él. Todo el mundo se siente vigilado y todo el mundo vigila, a su vez, con una plena identificación.

En Roma empiezan a creer que para resolver el pleito balcánico habrán de tener una explicación con Rus

Los ciudadanos alemanes que residen en la Bukovina y se hallan en la reserva militar, fueron llamados por el Cónsul de su país, con el fin de entregarles la orden de movilizac

(Por MAURICE CASTAGNE)

BUCAREST, mayo 18. (Havas).—La impresión dominante en Bucarest es que Italia ha desistido de entrar en la guerra inmediatamente. Sólo se quiso dar la voz de alerta a las democracias.

Los observadores rumanos, que llegaron ayer a esta capital procedentes de Italia, declaran no haber visto preparativos militares que permitan llegar a la conclusión de que el ejército esté dispuesto a intervenir en la guerra europea.

Pero estos observadores se dan muy mucho de formular pronósticos acerca de la eventual intervención de Italia. Piensan que una manera o de otra, el fascismo tendrá que salir bien pronto de su no beligerancia. Podría entonces encontrarse de nuevo en presencia del adversario ideológico que ya tuvo en España.

La Rusia soviética ha adoptado estos últimos tiempos una actitud, que desconcierta a los círculos fascistas, puesto que ven que al acercarse el momento de una explicación definitiva con las democracias tendrán acaso que tenerla también con la Unión de las Repúblicas Socialistas Soviéticas.

Esto último se cree que vendrá bien para inaugurar la nueva política de los Balcanes

Los círculos rumanos quieren fomentar en los elementos que pueden sus razones para esperar el mantenimiento de la paz en los países del sudeste de Europa.

Esos mismos centros siguen con grandísimo interés las operaciones militares en el oeste. La prensa rumana da a conocer comunicados, informaciones relativos a las operaciones con competencia y objetividad, dejando por otra parte un espacio a las informaciones políticas que vienen de Italia y de Ale

Alemania llama a los oficiales de reserva que residen en Bukovina

BUCAREST, mayo 18. (Hava... Los ciudadanos alemanes que son oficiales de la reserva, residen en la Bukovina, fueron llamados por el consulado de Alemania a fin de recibir la orden de movilización.

Estos ciudadanos tendrán que incorporarse al ejército del Reich antes del día 31 de este mes.

Se calcula que unas 216 personas a quienes afecta esa orden, viven en la actualidad en la provincia de Bukovina.

Por otra parte, se ha hecho un llamamiento a los jóvenes descendientes de alemanes de 16 a 20 años de edad, pertenecientes a las organizaciones nazis de esta provincia a fin de que abandonen el territorio rumano después de renunciar a la nacionalidad de este país, para prestar servicio en las secciones activas de Alemania.

Unos 825 jóvenes se han presentado, hasta ahora, en el Consulado de Alemania de Cernauti, después de haber obtenido la autorización correspondiente para expatriarse.

Los jóvenes que salgan del país tienen que contar con la autorización de sus padres y proveerse de un certificado del párroco y alcalde de la localidad en que residen, que son descendientes de alemanes.

En posesión de esos documentos obtienen un pasaporte alemán y el dinero necesario para el viaje.

SI SE SIENTE ABATIDO, DECAIDO—

cuídese de los

Trastornos de los Riñones

Cuando los Riñones están debilitados e inactivos, sobrevienen diversas complicaciones. Entre los síntomas más molestos, están los desórdenes urinarios. Se observa un deseo constante de aliviar la vejiga, especialmente durante la noche. Además, cuando los riñones están debilitados, pueden formarse arenillas o cálculos, que producen atroces sufrimientos.

Las Píldoras De Witt para los Riñones y la Vejiga son el mejor reconstituyente para los riñones debilitados. Ayudan los riñones a expulsar las acumulaciones de ácido úrico e impurezas causantes de dolores. Estas excelentes píldoras fortalecen los riñones a fin de que eliminen de su organismo los venenos e impurezas que producen dolores reumáticos y males semejantes.

Las Píldoras De Witt ejercen una acción tónica bien definida en el organismo. Restablecerán su vigor y vitalidad y permitirán que usted vuelva a trabajar con gusto y disfrute de las alegrías que brinda la vida. Empiece hoy mismo a tomar las Píldoras De Witt. Líbrese de los dolores, la debilidad y el peligro que significa el descuido de los trastornos de los riñones.

PILDORAS

DE WITT

para los Riñones y la Vejiga

Limpian y fortalecen los riñones

Preparadas especialmente para Reumatismo, Dolores de Cintura, Lumbago, Ciática y todas las formas de Trastornos de los riñones. En venta en todas las boticas.

VIVIENDA COSMOPOLITA EN NUEVA YORK

Casa Essex, conocida internacionalmente, . . . atmósfera cosmopolita — para personas de distinción. Frente al Parque Central, apacible y sosegado, sin embargo a 20 minutos de la Feria Mundial; cerca de las tiendas, teatros—Radio City. Cocina y refrigeración en cada aposento.

Cuartos con baño desde U.S. $6.00 . . . Apartamientos a precio moderado. *Cablegrafíe: Essexho New York, gastos por nuestra cuenta.*

OSCAR WINTRAB
Director

ESSEX HOUSE
On-the-park
CENTRAL PARK SOUTH, NEW YORK

a MEXICO

El paisaje multicolor de las cumbres, los lagos y los valles... el país donde se dan silvestres las orquídeas... lo esperan a Vd. con los brazos abiertos. México es este año uno de los lugares favoritos de turismo.

Pasee por el lago de Xochimilco, "La Venecia de América", recorra lugares que fueron escenarios de grandes batallas, embriáguese con el romance y la tradición que palpitan en cada rincón del hermoso país hermano.

Esta compañía ha puesto al servicio del viajero los lujosos y rápidos buques "México", "Monterey" y "Siboney" con salidas semanales a Progreso y Veracruz a precios muy ventajosos.

Para más informes diríjase a:

CUBA MAIL Line

Bajos del Centro Asturiano - Teléfonos M-7776 - A-6154

... la ruta más corta para su carga:

LA GRAN FLOTA BLANCA

Por su esmero en el transporte de mercancías... por su especialidad en un acondicionamiento perfecto... por la solvencia moral y material de la United Fruit Company... por la regulada periodicidad de sus partidas y arribos... y porque la bandera de nuestra flota es ya un símbolo de seguridad y de éxito, "la ruta más corta para su carga" es

La Gran Flota Blanca

UNITED FRUIT COMPANY

OFICINAS GENERALES:
MUELLE FLOTA BLANCA, DESAMPARADOS Y DAMAS, TEL. M-6975

DEPTO. DE PASAJES, PRADO 262, TEL. M-7238, M-9529

GRAN FLOTA BLANCA

"EL PANAMERICANO"

será pronto recibido en todos los hogares de Cuba. Esta interesante publicación contiene instructivos mensajes de las famosas PASTILLAS DEL DR. RICHARDS para el estómago, y del gran antiséptico ZONITE. También:

¡Regocijantes historietas de POPEYE EL MARINO!

Aviso sobre las GRANTILLAS, el remedio insustituíble para todos los trastornos que habitualmente sufren las mujeres.

La interesante y universalmente conocida sección "CREALO O NO LO CREA"

Algo sobre el alimento QUAKER OATS, la Crema Dental KOLYNOS y los LAXOCONFITES del DR. RICHARDS, de tan eficaces resultados.

Graciosísimas Aventuras del RATON MIQUITO

Cómo conservar la salud de los niños con la célebre CASTORIA

La sugestiva narración "LOS SECRETOS DE UNA CONDESA ESPIA"

Un curioso artículo sobre "LA FUENTE DE LA JUVENTUD"

Lo práctico y útil que resulta en todos los hogares el aceite lubricante TRES EN UNO

Lo que realza la belleza de una mujer el creyón de labios MICHEL

"¿ESTA USTED ENAMORADA?"—Un artículo que enseña a las jóvenes cómo llegar a saber si el amor ha hecho presa en sus corazones.

Lo bueno que es el BACALAOL DEL DR. RICHARDS, (el aceite de hígado de bacalao en forma de pastillas) para evitar los catarros y engordar; lo agradable que es el chicle laxante FEEN-A-MINT; ventajas de MUM, la crema desodorante por excelencia, el famoso TANGEE y el ASPERGUM. Las famosas gomas de mascar WRIGLEY P. K. y DULCE 16.

ESPERE

"EL PANAMERICANO"

QUE TRAE TODO ESTO Y MUCHAS COSAS MAS.

M.E.C.D. 2016

ESMALTES - BARNICES - PINTURAS

"VALSPAR"

PARA USOS DOMESTICOS

Síntesis y resultado de 108 años de Laboratorio, experiencia de fabricación y aplicación industrial. Respaldados por el prestigio de una firma centenaria y de renombre internacional:

VALENTINE y Cía DE NEW YORK

SINCE 1832 THE STANDARD FOR QUALITY

VALENTINE & COMPANY INC.

VARNISHES · ENAMELS · LACQUERS · PAINTS

— SHELLAC —

11 EAST THIRTY SIXTH STREET, NEW YORK

En épocas de la "GUERRA GRANDE", la cubanísima Volanta lucía con los ya famosos barnices y colores del fabricante Valentine, ligado, sin interrupción con el desarrollo industrial y comercial cubanos, desde los tiempos coloniales.

Actualmente todos somos actores en el drama, mano quizás mas trágico de todos los tiempos. Que este drama el Destino haya señalado las Americas para ejemplo de tolerancia entre los hombres.

La Guerra de Independencia de Cuba fué el último episodio en las luchas Americanas que habían de colocarnos en ultimo término en el desarrollo de esta tragedia. El Veinte de Mayo es pues fecha memorable para todas las Repúblicas Americanas, y la escogemos para expresar nuestra fe en el porvenir de América, y saludar en actitud de respeto y amistad a ¡ Cuba Libre !

VALENTINE & CIA.

New York, 18 de Mayo de 1940.

DISTRIBUIDORES

VALSPAR

LA HABANA
E. FERNANDEZ & CIA.
Belascoaín, No. 317.
FERRETERIA «LA INDIA»
Avenida Menocal, 415.
FERRETERIA «LA INGLESA»
Belascoaín y Salud.
ANTONIO CANDALES
Ave. de Bélgica, 417
ESTRADA Y BUSTO
Aramburu, No. 204.
CASA «VALSPAR»
Neptuno, No. 672.

VEDADO
J. GONZALEZ ALVAREZ
Ferretería 12 y Línea.
OSVALDO ESPINOSA
Calzada, No. 1261.

MARIANAO
FERRETERIA «LA FE»
Reparto «Miramar».
GONZALEZ & HNO.
Columbia y Mendoza.

VIBORA
ELOY GOMEZ & CIA.
10 de Octubre, 1508.
M. BALBOA & CIA.
San Francisco y San Anastasio.

LUYANO
EUGENIO VAZQUEZ
Calzada Luyanó, 154.
VIÑA Y TRAVIESO
Caserío de Luyanó, 38.

SANTOS SUAREZ
S. ARANEGUI Y OCHOA
Santos Suárez, 252.

GUANABACOA
JOSE FERNANDEZ
Pepe Antonio y Maceo.

REGLA
ANGEL GARCIA CUETO
Martí, entre Céspedes y Agramonte.

STGO. DE LAS VEGAS
JOSE GARRIGO
Avenida Arencibia, 26.

S. ANTONIO de los BAÑOS
RAFAEL VALDES
Martí, No. 88.

PINAR DEL RIO
AMALIA DE LA FUENTE
Isabel Rubio, número 44.

CAIMITO DEL GUAYABAL
GONZALEZ, CALERO, S. A.
«La Cumbre».

ARTEMISA
MARTINEZ & BELLO
República, 63.

MATANZAS
CLAUDIO F. VAZQUEZ
Milanés, No. 114.

CARDENAS
SILVA & GONZALEZ
Quinta Avenida, 246.

COLON
BAYON & GARCIA
Martí, No. 18.

JOVELLANOS
ALVARO ARANGO
José Martí, 57.

HERSHEY
DEPTO. COMERCIAL
Central «Hershey».

SANTA CLARA
CABADA & CEBALLOS
Colón número 1.

CIENFUEGOS
PABLO CUADRADO
Santa Cruz, 119.

SAGUA LA GRANDE
A. PEREZ & CIA., S. en C.
Marta Abreu, 20 al 28.

CAIBARIEN
MORETON & HNO.
Patria, 12 y 14.

REMEDIOS
ELEUTERIO MORETON
Antonio Maceo, 19.

PLACETAS
HERRERA & HNOS.
Primera Oeste y Carretera.

SANCTI SPIRITUS
MUZELLE & CIA.
Palma y Sobral.

CAMAGÜEY
RODRIGUEZ Y CIA.
República, No. 66.

CIEGO DE AVILA
HERMANOS BADA
Independencia No. 92.

FLORIDA
JUAN URBIETA & CIA.
Presidente Gómez, No. 4.

ORIENTE

SANTIAGO DE CUBA
ANTONIO MERCE & CIA.
Aguilera Alta, No. 9.
BOIX & CIA.
Esrada Palma, B. 14.

MANZANILLO
P. L. ALVAREZ & HNO.
Edificio «Alvarez».

GUANTANAMO
R. FERNANDEZ & CIA.
Los Maceo, No. 3.

ANTILLA
ANTONIO PEREZ ALVAREZ

BANES
A. FERNANDEZ & CIA.
General Marrero, No. 36.

HOLGUIN
RAMON CAMAYD Z.
Libertad, No. 52.

MAYARI
D. PRESILLA E HIJOS & CIA.

PRESTON
DEPARTAMENTO COMERCIAL
Central «Preston».

CAYO MAMBI
DEPARTAMENTO COMERCIAL
Central «Tánamo».

BARACOA
A. R. ARGUELLES.

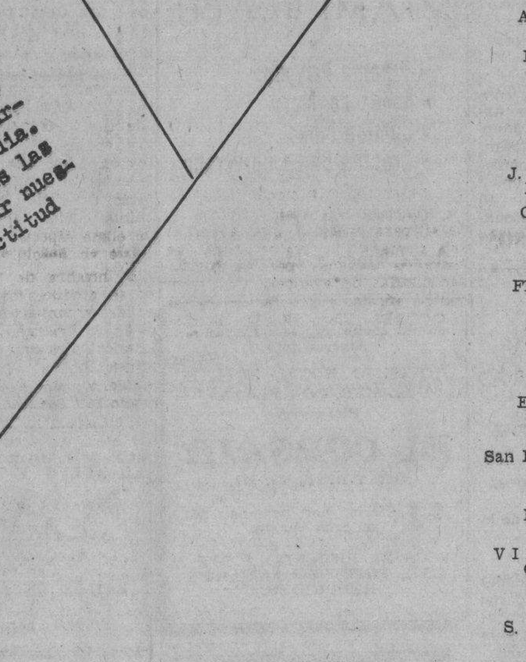

No deja marcas de brocha
Tonos de color puros
No se cuartea

Resiste el clima tropical
Se aplica fácilmente
Larga duración

MAS DE 60 AÑOS EN CUBA

DE VENTA EN FERRETERIAS Y EN LA

CASA "VALSPAR"

NEPTUNO 672 --- U-2410

M.E.C.D. 2016

Notas de la campaña de Raúl Menocal

—Desarrollando los trabajos encaminados a unificar la fuerza política oposicionista de la Habana, el Directorio Municipal ha dictado instrucciones para que se constituyan estos organismos en los barrios del Municipio.

El primero en inaugurarse fué el del Santo Angel, con asistencia de los delegados de los Partidos ABC, Acción Republicana y Revolucionario Cubano (Auténtico), integrado por los señores Felipe Charriz, Ezequiel Hernández, José A. de Lázaro, José Pino, M. Alfonso, Benigno Ibáñez, Virgilio Aguilar, Jenaro Hermida y Eduardo Sánchez.

El acto tuvo efecto en el local de Cuarteles 104, siendo designado presidente, cargo que tiene carácter rotativo, el señor Jenaro Hermida.

—Dentro de la actividad de estos partidos se han constituído recientemente la Juventud Marianista del Cerro y Palatino, en San Cristóbal 52, organizada por Santiago Gispert, Guillermo Acuña, Modesto Darcourt y Miguel Borges. Izquierda del Demócrata bajo la presidencia del señor Wilfredo Vega y como secretarios Heriberto Hernández y Víctor Moruarte. La comisión gestora municipal de este organismo, que preside el doctor Max Dou Arce, labora por organizar estas Izquierdas en los barrios habaneros. También se constituyó una Juventud de Acción Republicana en el barrio de San Isidro, bajo la presidencia del señor Francisco Vicente y una Izquierda Liberal en el barrio de San Francisco, cuyas oficinas instaló en Santa Clara 10, entre Oficios y San Pedro.

—Visitó las oficinas de Obispo 59, tras un viaje a la provincia de Matanzas, el señor Narciso Nonell, conocido sargento político.

—Celebró asamblea la Asociación Nacional de los Caballeros del Trabajo en su domicilio social de Merced No. 523. La Asociación acordó proclamar las candidaturas Batista-Cuervo Rubio y Raúl Menocal.

—Las oficinas de la Agrupación de Amigos del doctor Clark pro Raúl Menocal han quedado instaladas en Campanario 105, según informó el señor Tomás Hernández, vicepresidente de la organización.

—En las oficinas de propaganda municipal de la CSD se espera que los candidatos a concejales, consejeros y representantes de los partidos coalicionistas, confirmen antes del día 20 su aceptación, a los efectos de confección de los censos electorales.

—Se celebró una fiesta política en 10 de Octubre No. 1116 en honor de los candidatos al Gobierno y Alcaldía de la Habana por la CSD.

—Activamente trabajan las oficinas pro Rafael Guás y Raúl Menocal. Para facilitar la campaña de proselitismo y propaganda de esas oficinas se tomará el acuerdo de subdividir los barrios de Medina, Vedado y Príncipe en cuatro grupos cada uno, de manera que los trabajos resulten más viables.

Para dentro de breves días organizan estas oficinas de propaganda un mitin.

—Continuando su táctica coordinadora, el doctor Menocal, sigue entrevistándose con los candidatos, representativos y afiliados de los partidos coalicionistas, con el fin de lograr armonía en las actividades de los militantes de esos partidos, así como conocer los problemas y detalles a resolver.

—Se celebró la constitución de la Avanzada Liberal pro Raúl G. Menocal organizada por los señores Francisco Margarit Estela Moré y José M. Gómez.

—En Pocito 25 se reunieron los presidentes, secretarios, delegados y sargentos de los partidos de la CSD, para acordar detalles relacionados con el mitin que los partidos coalicionistas celebrarán el sábado en Santa Catalina y Calzada del Monte en honor de los candidatos Guás Inclán y Menocal.

—Para el día 4 de junio se prepara una fiesta política coalicionista en Oficios, entre Muralla y Sol. La organiza el señor Eloy López Robledo, del barrio de San Francisco.

—Visitó las oficinas coalicionistas de Obispo 59, el señor Celestino Chang, candidato a concejal por el PNR (R).

Dió cuenta de actos que prepara en honor del candidato a la Alcaldía por la Coalición.

—La Agrupación de Amigos del doctor Raúl G. Menocal, del barrio del Santo Angel, ha instalado sus oficinas de propaganda e información en el Callejón de Espada número 14, entre Chacón y Cuarteles.

—El doctor Menocal se entrevistó con elementos liberales en el círculo de Carlos III y Castillejos. Después lo hizo con los del PUN en Reina 156, altos; en Prado 206, con los del CND, y con los Populares, en Animas 761.

—Otra oficina política recientemente instalada en Prado 314 esquina a Virtudes, es la de «Unión Villareña», agrupación que defenderá al candidato a la alcaldía por los partidos coalicionistas.

El Directorio Municipal del PDR cita a los médicos afiliados a esa organización política para que concurran a las oficinas de Obispo 59, a las dos de la tarde, a fin de tratar cuestiones relacionadas con la labor de la Comisión de Asistencia Médica de la Coalición.

—El señor Adolfo Méndez Guedes actuará políticamente a favor de Raúl Menocal.

—Dos comisiones de tranviarios visitaron al candidato coalicionista a la alcaldía. Una, muy numerosa, representativa de la Agrupación Política de Empleados de la Havana Electric, encabezada por Manuel Díaz, Rodolfo J. Cancio y Eduardo Medina. Y otra, a nombre de la Agrupación Tranviaria Amigos de Jesús Alvarez. Ambos grupos ofrecieron al doctor Menocal su cooperación.

—En Buenos Aires y Magnolia, en el Cerro, se celebró una fiesta de reafirmación liberal organizada por Agustín Pita con otros amigos propugnadores de la candidatura para alcalde del doctor R. Menocal.

—El día 5 de junio próximo, en Línea y C, Vedado, se le ofrecerá una comida al candidato a alcalde de la Habana por la Coalición.

Han sido invitados al acto dirigentes de los partidos coalicionistas.

—Elementos liberales de la Secretaría de Comunicaciones se encuentran laborando en favor de la candidatura del doctor Menocal y también por la de Guás Inclán.

—Bajo la presidencia de la señora Rosa Elia Torres se reunieron elementos del PDR del comité ejecutivo del barrio de Santa Teresa, para tomar acuerdos relacionados con las elecciones del 14 de julio próximo.

—En las oficinas electorales de Obispo 59 se verificó la constitución de la sección de radio y prensa de la Federación Femenina Socialista Democrática, recayendo la presidencia en la doctora Angeles Caiñas.

—Continúa su propaganda en los barrios del municipio, el candidato a concejal por el Partido Demócrata Republicano, señor Eduardo Salaya de la Fuente, estrechadamente vinculado con elementos económicos y políticos de esta capital.

SANIDAD ADQUIRIRA EN PLAZA LOS MEDICAMENTOS Y UTILES A TODAS SUS DEPENDENCIAS

Se desmiente el rumor de que el Gobierno compraría fuera de Cuba. Se informa a un Juez el número de reses que pueden sacrificar ocho mataderos. Planos aprobados y rechazados

El Secretario de la Presidencia ha comunicado al de Sanidad y Beneficencia que carece de fundamento la noticia de que el Gobierno ha resuelto adquirir en el extranjero los materiales que necesite y de los que haya existencia en plaza, por lo que cada Secretaría de Despacho podrá comprarlos, como hasta ahora, a sus abastecedores, mediante subastas.

Aclara igualmente que el Gobierno sólo ha resuelto importar directamente los artículos de guerra para el Ejército y la Marina Constitucionales.

Obedece la actitud adoptada por el Gobierno referente a los artículos de uso corriente a la solicitud formulada hace días por la Cámara de Comercio de Cuba.

Con tal motivo, el doctor López Garrido, Jefe de Despacho de la Secretaría de Sanidad, ha transcripto el escrito del Secretario de la Presidencia a los Directores de Sanidad y de Beneficencia, respectivamente, los que, por su cuenta, separadamente, adquieren en plaza los materiales para las jefaturas locales, hospitales, asilos y otras instituciones.

Número de reses que sacrifican ocho Mataderos

El Director de Sanidad, en comunicación dirigida al doctor Arturo Hevia, Juez Especial de la causa número 422 del pasado año, por «maquinaciones para alterar el precio de las cosas», informa del número de reses que pueden sacrificar, diariamente cada uno de los siguientes mataderos, de esta provincia:

Lykes Brothers e Industrial, ambos de La Habana, 200 y 270, respectivamente; de Arroyo Arenas, 30; del Wajay, 20; de Santiago de las Vegas, 25; de Guanabacoa, 15; de Regla, 55 y, el de Bauta, aunque con capacidad para mayor número, por resolución del 8 de noviembre de 1938, sólo puede sacrificar ocho reses. Además, los mataderos de Santiago de la Vegas y de Guanabacoa están autorizados para sacrificar 15 y 6 cerdos, respectivamente y, el último, tres carneros.

Proyectos de edificaciones

La Dirección de Ingeniería Sanitaria Nacional ha remitido a la Dirección de Sanidad, debidamente informados, los siguientes proyectos y memorias para nuevas edificaciones en la Isla:

Aprobados: una casa en la calle B número Uno, Varadero, del doctor Raúl García Cantero; un edificio en la calle Trujillo 34, en Güines, de la Asociación de Colonos de Cuba, Delegación Provincial; una casa en la calle 6ta., del Oeste y Avenida Gómez, en Placetas, del señor Laudelino García; y una casa en la calle Eduardo Machado 4, barrio Parroquia, Santa Clara, de Manuel Rodríguez Pérez.

Rechazados: una casa en Villuendas y Serafín García, barrio Pastora, Santa Clara, del doctor José Alvarez del Portal; una casa en María Rodríguez s|n, en Santiago de Cuba, de Marcelino Martínez; y, dos casas en San Gabriel 44 y 44 «A», ciudad de Matanzas, del señor José Casanova.

Necesita 300 galones de petróleo al mes

El Jefe Local de Sanidad de Trinidad dice que para lograr cierta mejora higiénica en la población, necesita unos trescientos galones de petróleo al mes y no cien, como actualmente se le remiten.

Labor sanitaria del Congreso Científico Americano

Puede calificarse de brillante la labor desarrollada por la Delegación Cubana al VIII Congreso Científico Americano, que ayer, día 18, terminó sus sesiones. Así se desprende de los últimos informes llegados a la Secretaría de Sanidad, en los que se habla de la actuación de los doctores Juan de Moya y Domingo F. Ramos, Secretario de Sanidad y Presidente del Instituto Técnico de Salubridad, respectivamente; Carlos E. Finlay, Director de Sanidad; Guillermo Lage, Director de la Escuela Sanitaria Nacional; Alberto Recio, Director del Laboratorio del Instituto Finlay; Moisés Chediack, Profesor de la Escuela de Medicina de La Habana, y, otros.

Una de las sesiones más importantes fué la presidida por el Secretario de Agricultura de Washington, Mr. Wallace, que tenía a su derecha al Profesor Rice, Presidente del Buró Central de Estadísticas y, a su izquierda, al doctor Jorge Roa Reyes, de Cuba, aprobándose una moción presentada por este último, creando el Instituto Inter-Americano Internacional de Estadísticas de Washington y la Asociación de Estadísticas Americanas de los que formarán parte Profesores de las Américas y técnicos en la materia.

Igualmente fueron discutidas en sesiones especiales, las obras: Metodología aplicada a las ciencias sociales y Biología Social, del doctor Jorge Roa; y, «Psiquismo, la evolución mental, el vestido y el ambiente social», del doctor José Chelala Aguilera.

Expendedores de leche multados

El Juez Correccional de la 6ta. Sección impuso ayer una multa de $31.00 a José Acosta, de la finca «Los Pinos», en Luyanó, por adulterar la leche que expendía y, por igual delito, fueron condenados por el Juez Correccional de la Sección Primera: Rufino del Valle, de Teniente Rey 159, a $150; Andrés Barreiro, de Luz 486, a 15 pesos con cincuenta centavos; Juan Santana, de Casa Blanca, a 15 pesos con cincuenta centavos; y Nobo y García, de San Juan de Dios s|n, a 15 pesos con cincuenta centavos.

Mordidos por perros

Han sido mordidos por perros sospechosos de padecer de rabia, Alfonso Roldán, de 17 años, de Jesús María 66; Félix Martínez, de 5 años, de Joaquín Delgado 32; Francisco Fernández, de 4 años, de «B» entre 1ra. y 2da.; Hugo Mirabal, de 10 años, de San Lázaro 264 y, Antonio Allende, de 68 años, de Dragones 157.

HARA UN VIAJE ESPECIAL EL FLORIDA, EN DONDE VENDRAN LOS GOBERNADORES ROTARIOS

Anulan los pases para subir a bordo del «Marqués de Comillas», que llegará mañana. Plata para Estados Unidos. Team de tiro americano. El lunes llegará el transporte de guerra «Maipos»

Atendiendo una petición de los señores García y Díaz, Ltda., consignatarios del «Marqués de Comillas» el Dr. Domingo Gutiérrez de la Solana, Director Administrador de la Aduana de la Habana ha dictado una orden anulando con carácter general todos los pases aduanales expedidos para visitar dicho buque.

Se exceptúan los pases de carácter oficial expedidos con arreglo a las leyes, a miembros del Cuerpo Diplomático y Consular, autoridades civiles y militares y miembros de la prensa.

La recaudación

La Aduana de la Habana recaudó ayer $64,081.92.

Barras de plata

Con destino al Gobierno de los Estados Unidos de América conduce el vapor americano «Monterrey», 1,608 barras y planchas de plata con un valor de $300,000.

Productos cubanos

El vapor americano «Monterrey» tomó con destino a New York 20,000 huacales de frutas y vegetales, 28 pacas de esponjas, 32 atados de pieles de tiburón, 50 bultos de cera de abejas, 60 cajas de dulce en pasta, 2 barriles de miel de abeja, 500 líos de cuero, 48 piezas de madera, 195 bultos de asfalto, 20 bultos varios, 48 bultos de desperdicios de trapo, 20 cajas de tabaco torcido, y 170 barriles y 147 pacas de tabaco en rama.

El transporte «Maipo»

Mañana temprano llegará el buque auxiliar de la Marina de Guerra de Chile, «Maipo», en el que viajan varios guardias marinas en viaje de instrucción.

Dicha unidad naval será atracada al muelle de Santa Clara.

De los rotarios de Aruba

Para tomar parte en la gran Convención Rotaria Internacional que se celebrará en la Habana y representando a los rotarios de Aruba, llegó ayer a bordo del «México», en compañía de su esposa, el señor Gustaf A. Kuiperi, de nacionalidad holandesa.

Mr. John J. Moran

En el clippers de la Pan American Airways Inc., regresó ayer a nuestra capital, el ciudadano americano John J. Moran, que acaba de recibir la medalla Finlay, en premio a los servicios que voluntariamente ofreció para los ensayos efectuados para el descubrimiento de la trasmisión de la fiebre amarilla, en Cuba.

Dos deportados

Deportados por las autoridades americanas de Inmigración llegaron ayer en el vapor «México» los cubanos Avelino Pérez Valdés, de 36 años de edad y Armando Almeide Machado, de 26 años, que ingresaron en Tiscornia.

El «Florida»

Procedente de Miami llegó ayer el vapor americano «Florida», con carga general, correspondencia pública y 184 pasajeros.

Dará un viaje especial

El «Florida», con el objeto de traer a los Gobernadores rotarios, dará un viaje especial, pues en vez de salir el viernes, día 31 de mayo, rumbo a la Habana, según su itinerario regular, lo hará el día primero de junio, llegando a nuestro puerto el domingo, día 2, saliendo en horas de la tarde de ese mismo día, tomando su itinerario regular nuevamente.

Team de Tiradores

En el «Florida» han llegado los integrantes del team de Tiradores americanos pertenecientes al Peckaway Club, los que vienen a tomar parte en varias competencias que celebrarán en esta capital con teams nacionales, en opción a las copas «Jefe del Ejército», «López Migoya» y «Alcalde de la Habana».

Forman el grupo 15 personas, al frente de las cuales viene el doctor Samuel Light, habiendo sido recibidos por el señor Frank Steinhart y otros deportistas nacionales.

El Secretario del Rotary Internacional

Ayer llegó en el «Florida» el Secretario General Auxiliar del Club Rotario Internacional de Chicago, Mr. Phillips Lovejey, al que acompañan las señoritas Gertrude Hoene, Vera C. Trosin y Alice Ulrich.

El «Monterrey»

En ruta a New York llegó ayer de Veracruz el vapor «Monterrey», que trajo 43 pasajeros para la Habana y carga general y 38 pasajeros en tránsito para New York.

El «México»

Procedente de New York, llegó ayer el vapor «México», que trajo carga y 35 pasajeros para la Habana.

Un ferry

Procedente de Port Everglades y con carga general, llegó ayer el ferry «Joseph R. Parrott», que regresó ayer mismo al puerto de procedencia.

Barcos que se esperan

Mañana llegarán, el «Marqués de Comillas», que viene de puertos españoles con carga general y pasajeros, tanto para la Habana como en tránsito para New York; el ferry «Joseph R. Parrott», que procede de Port Everglades; «Sixaola», que viene de New Orleans, con carga general y pasajeros para la Habana y en tránsito para Centroamérica, y «Esparta», que procede de Beaumont.

MIAMI BEACH, LA PLAYA MARAVILLOSA, INVITA A USTED A GOZAR ALLA SUS VACACIONES

LA METROPOLI DE LOS TROPICOS

Llaman a Miami «la Metrópoli de los Trópicos», y, en verdad, ésta, la ciudad más meridional de los Estados Unidos, es el centro principal no sólo del área verdaderamente tropical del continente norteamericano—donde crecen airosas las palmas reales, los cocoteros y otras variedades de plantas típicas de los trópicos—sino que es una ciudad donde la arquitectura, el paisaje y el colorido ofrecen constantemente una impresión única y completamente distinta a la que se obtiene en cualquier otro lugar.

La temperatura de Miami durante el invierno es de 68 grados; el promedio durante el año es de 75.2 grados. En los meses de verano una temperatura de 90 grados es rara. Comparando ese clima con el de otros lugares de veraneo vemos que en Niza—por ejemplo—la temperatura durante la temporada invernal es de 48 grados; la del Cairo, es de 54 grados; la de Los Angeles, en California, es de 56 grados, y la de Nápoles, 58 grados. La de Miami, como apuntamos más arriba, es de 68 grados. Esto se debe a que la ciudad miamense recibe en la temporada invernal la cálida brisa de la corriente del Golfo, y en la estival, la de los «trade-winds» que la refrescan de continuo.

Debido a que es una ciudad libre de humo y de polvo, las enfermedades del aparato respiratorio son muy raras. Al mantenimiento de un estado saludable ayudan las continuas actividades, que se desarrollan durante casi todo el año a la intemperie, con un ligero indumento, y a un factor que debe tenerse muy presente: raramente ocurren en Miami los cambios bruscos de la temperatura.

Muchos son los que, con razón, quieren saber si el lugar donde habrán de pasar las vacaciones es un punto apropiado para los niños. De Miami puede decirse que son pocas las ciudades donde los chicos no sólo estarán menos expuestos a contraer enfermedades, sino que en pocos centros urbanos se hallarán en mejores condiciones de ganar en salud, como en Miami.

Los lugares donde pueden dedicarse a los juegos propios de la niñez con toda la seguridad requerida, son muchos, y están muy bien atendidos. Pueden los padres dejarlos disfrutar allí, bajo una experta supervisión, que se entreguen a sus diversiones.

Solamente desde un avión hubiera podido tomarse esta espléndida vista de Miami Beach. A un lado Ocean Drive, y entre la gran calzada y la playa inigualable, millares de palmas y cocoteros sembrados en los hermosos jardines ingleses. Luego, las arenas de la playa, que cubren millas y millas de extensión. Un lugar de encantamiento de belleza, de luz y d ecolor, que no olvidará jamás el visitante.

UN HERMOSO VIAJE

EN UN LUJOSO YATE NIKKO
Desde el Muelle del Hotel Roney Plaza.
Ave. Collins y Calle 24. en MIAMI BEACH. Tel. 5-7033.
PRECIO $1.00
10 A M — 1:30 P M. — 4 P M.

El más Grande y Hermoso Lugar de Veraneo en las Playas Sureñas de E. U. A 25 Minutos al Norte de Miami. Playa Privada. Golf. Tennis. Deportes. Cuisine famosa en el mundo. Baile Nocturno. Nite-Club. Teatro. Solarium. Tiendas. Plan Americano. Pida Folleto.
«Orgullo de Florida»:
HOLLYWOOD BEACH Hotel
En la Playa de Hollywood. En el Area de Miami, Abierto todo el año.

EL HOTEL DEL MAÑANA

Donde Soplan las Brisas del Mar
The ALBION HOTEL MIAMI BEACH
- Piscina Privada
- Baños de Mar
- Comida Fina
- Precios Bajos de Verano
Vista al Oceano
Ave. James y Lincoln Road

COMPRE EN
MORRIS BROTHERS
LA CASA MAS GRANDE DE MIAMI BEACH
Ave. Washington y Calle 13.—Tel. 5-5545
NUESTROS PRECIOS SON SIEMPRE CORRECTOS. VENDEMOS LA MEJOR MERCANCIA NACIONALMENTE CONOCIDA, PARA CABALLEROS, SEÑORAS y NIÑOS.
COMPRE AQUI LO QUE NECESITE PARA SUS VACACIONES. Abierto todo el año. Aire acondicionado. Se habla Español.

SEA GLADES POOL AND CABANA CLUB
CALLE 21 Y EL MAR — TEL. 5-9863
MIAMI BEACH—Florida
Cabañas de lujo por día, semana, mes o temporada
Precios de verano muy atractivos

«En la Hermosa Bahía de Vizcaya»
The Fleetwood Hotel y Swimming Pool
Ave. West y Calle 8.
350 CUARTOS EXTERIORES—TODOS CON BAÑO PRIVADO. $1.00 DIARIO, POR PERSONA; DOS EN CADA CUARTO.
Para reservaciones, vea a nuestro representante,
SEÑOR P. MORAN. HOTEL ROYAL PALM, HABANA, CUBA.

CONFORT A BAJO PRECIO
$2 diario por Dos personas
$10 Semanal
HOTEL CLINTON
Ave. Washington y Calle 8

SAVOY PLAZA
$2.50 . HOTEL
Para 2 Personas

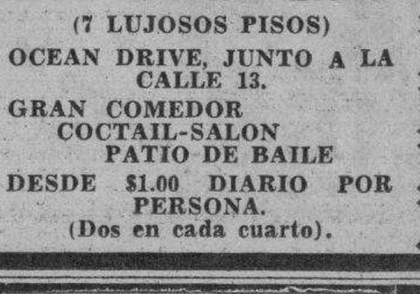

Directamente en la PLAYA y CALLE 5

«Rendezvous de los Hispano-Americanos»
NOVISIMO HOTEL FRENTE AL MAR, CON PLAYA PRIVADA
EL CORSAIR
Ocean Drive, No. 101.
$1 diario, por persona, dos en cada cuarto.
ESCRIBA PIDIENDO FOLLETO Y PRECIOS MENSUALES REDUCIDOS.

«UN MIRADOR SOBRE EL MAR» EL NUEVO Y MODERNO HOTEL
NASH
AVE. COLLINS y CALLE 11.
$1 diario, por persona, 2 en cada cuarto.
BAILES EN NUESTRO PATIO Y JARDIN.
Piquera para Autos, Gratis.

«EN LA PLAYA»
Hotel NETHERLAND
(7 LUJOSOS PISOS)
OCEAN DRIVE, JUNTO A LA CALLE 13.
GRAN COMEDOR
COCTAIL-SALON
PATIO DE BAILE
DESDE $1.00 DIARIO POR PERSONA.
(Dos en cada cuarto).

Washington STORAGE Co.
Objetos de Plata
Security and Responsibility

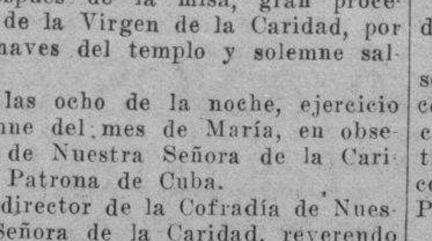

EL NUEVO SALON DE BELLEZA
"New Fisher's"
AVE. WASHINGTON No. 1427. TEL. 5-3011.
PRECIOS MODERADOS
ABIERTO DE NOCHE POR PREVIO ARREGLO.

Hotel SOMERSET
En la playa, junto a la calle 4
PLAYA PRIVADA.
PIQUERA GRATIS.
106 CUARTOS CON VISTA AL MAR—EL MISMO PRECIO PARA TODOS.
DIARIO: $1 por persona, (2 en cada cuarto). SEMANAL: $6 por persona, (2 en cada cuarto).

«A CUADRA Y MEDIA DEL MAR»
HOTEL REGAL
CALLE 5, No. 615, ESQUINA AVE. WASHINGTON
Todos los cuartos exteriores con baño privado y teléfono.
$7 POR SEMANA para 2 PERSONAS.
Servicio de Elevador.

"En un Sector Refinado"
HOTEL GREYSTONE
Ave. Collins y Calle 20
Bajos Precios de Verano

HOTEL CROMWELL
EN LA PLAYA Y CALLE 20
CADA CUARTO CON AMPLIA VISTA AL MAR: $4.00 DOBLE
Lujoso comedor. Salón de cocktail. Se habla Español.
PLAYA PRIVADA. PISCINA. CASETAS. GARAGE.
John M. Duff, Gerente.

HOTEL TRITON
EN LA PLAYA y CALLE 28.
CUARTOS INDIVIDUALES, desde $2.00. DOBLES, desde $3.00.
EL COMEDOR ABIERTO PARA DESAYUNO y ALMUERZO.
CASETAS GRATIS EN LA PLAYA PRIVADA PARA NUESTROS HUESPEDES.

HOTEL JEFFERSON
EN LA PLAYA Y CALLE 15.
CUARTOS INDIVIDUALES desde $2.00.
DOBLES, desde $3.00.
PLAYA PRIVADA. VARIADAS DIVERSIONES. SOLARIUM.

THE CHARLES
«Un Hotel de Ambiente Amable y Alegre»
ESQ. AVE. COLLINS y CALLE 15. MIRANDO AL MAR.
$2.00 DIARIOS POR DOS PERSONAS. BAÑO PRIVADO.
EXCELENTE COMIDA A PRECIOS POPULARES.

MODERNO—REFINADO
Hotel Edgewater Beach
OCEAN DRIVE, No. 1410
Una persona, $1.50 al día. Dos personas, $2.00 al día.
ATRACTIVAS TARIFAS SEMANALES O MENSUALES.

«LA HOSTELERIA DEL «SMART SET», FRENTE AL OCEANO»
VICTOR HOTEL
EN LA PLAYA Y LA CALLE 12
$1.25 al día, por persona, 2 en cada cuarto.
Incluyendo Desayuno Continental.

HOTEL EDISON
OCEAN DRIVE, ESQ. A CALLE 10.
TODOS LOS CUARTOS MIRAN AL MAR.—EL LOBBY MAS AMPLIO DE MIAMI BEACH.—HERMOSO PATIO DE BAILE.
PRECIOS ESPECIALMENTE REDUCIDOS PARA EL VERANO.

Ruby Foo's
COMIDA CHINA AUTENTICA
85 c.
PLATOS CHINOS y AMERICANOS
Cocktails desde 25 c.
Dade Boulevard y Ave. West.

AIRE ACONDICIONADO
SUN HOY RESTAURANT
Calle 5, Nº 217 — Miami Beach.
DESAYUNO desde 25 c. ALMUERZO desde 35 c.
COMIDA desde 65 c.

EL RESTAURANT DE LA GENTE BIEN DE LA AMERICA
El Carrousel
COLLINS AVE. y CALLE 20.
«MERRY-GO-ROUND BAR» BAILE NO COVER. NO MINIMUM.
ESPECIALIDADES DEL CHEF, 85 c.
AIRE ACONDICIONADO.

CRONICA CATOLICA

PROGRAMA DE LOS DIVERSOS ACTOS CATOLICOS QUE SE CELEBRARAN MAÑANA EN HOIENAJE A LA PATRONA DE CUBA Y CON MOTIVO DE LA FESTIVIDAD PATRIOTICA

Fiesta a la Patrona de Cuba

Se celebra por la Iglesia Católica de Cuba, la festividad externa de Nuestra Señora de la Caridad, Patrona de Cuba.

Con tal plausible motivo se celebrarán los siguientes solemnes cultos, según los programas al efecto recibidos:

Iglesia de San Francisco:

A las siete y media de la mañana, misa de comunión general armonizada.

A las nueve de la mañana, misa solemne y sermón.

La parte musical a cargo de la escolanía y coro San Francisco.

Después de la misa, gran procesión de la Virgen de la Caridad, por las naves del templo y solemne salve.

A las ocho de la noche, ejercicio solemne del mes de María, en obsequio de Nuestra Señora de la Caridad, Patrona de Cuba.

El director de la Cofradía de Nuestra Señora de la Caridad, reverendo padre fray José Sarasola, OFM., invita a las Ordenes Terceras y demás Asociaciones de esta iglesia.

En la iglesia del Santo Angel:

A las ocho de la mañana, misa de comunión general armonizada.

Aa las nueve de la mañana, misa solemne con orquesta y sermón, por el presbítero doctor Alfredo Llaguno.

A las ocho de la noche, el ejercicio solemne del mes de María, será dedicado a la Patrona de Cuba, como homenaje en el día de su festividad externa.

En la Santa Metropolitana Iglesia Catedral de La Habana:

A las nueve de la mañana, misa solemne y sermón.

En la iglesia de María Auxiliadora:

A las ocho y media de la mañana, misa cantada a la Patrona de Cuba, en conmemoración de su festividad externa.

En la iglesia de la Merced:

A las ocho de la mañana, misa de comunión general.

A las nueve de la mañana, misa solemne con orquesta y sermón. A continuación de la misa, procesión con la venerada imagen de la Patrona de Cuba. A continuación, la consagración y canto del himno a la Patrona de Cuba.

A las seis de la tarde, el solemne ejercicio del mes de María con ofrecimiento extraordinario de flores por las catequistas de esta iglesia.

En la iglesia Nuestra Señora de la Caridad:

A las nueve de la mañana, gran misa a la Patrona de la Caridad, Patrona de Cuba y de esta iglesia. Después de la misa, procesión con la venerada imagen de Nuestra Señora de la Caridad. A continuación, el solemne ejercicio del mes de María.

Invita monseñor Eduardo Ferrer al pueblo católico de Cuba, a tributar homenaje a su Patrona, en la fecha patriótica del 20 de Mayo.

En la iglesia de Monserrate:

A las ocho de la mañana, misa solemne con orquesta y sermón en honor de la Patrona de Cuba.

El Jubileo Circular

En la Santa Metropolitana Iglesia Catedral, el Jubileo Circular:

La exposición de Su Divina Majestad, después de la última misa que en esta iglesia se celebre.

A las cinco de la tarde, Santo Rosario, visita a Jesús Sacramentado, cánticos, bendición y reserva.

Novena María Auxiliadora

En la iglesia salesiana de Teniente Rey y Compostela, novena a María Auxiliadora, con el siguiente programa:

A las siete y cuarto de la mañana, misa armonizada de comunión general.

A las ocho de la mañana, misa de ejercicio y bendición de María Auxiliadora.

A las cinco de la tarde, Santo Rosario, ejercicio de la Novena y del mes de María, bendición eucarística y bendición de María Auxiliadora.

Primera Comunión en el colegio La Inmaculada

La superiora y profesoras del colegio La Inmaculada, se complacen en invitarle al acto conmovedor de la Primera Comunión, que se verificará el 20 de Mayo, en la capilla de la Inmaculada Virgen Milagrosa, a las ocho de la mañana.

Distribuirá la Sagrada Comunión, el reverendo padre Antonio López, visitador de los Padres Paúles.

Niñas que se acercarán a la Sagrada Comunión: Aída Bosque Soto, Norma González Martínez, Milagros López Sarmiento, Carmen de la Vega Pando, Estrellita Villanueva Pedarroz, Rosita García Menocal, Elena Masó Fernández, Beatriz Velasco Ponsa, Iraida Díaz Consuegra, Sara Medina Torres, Marta del Pino Sopo, Vilma Garrido Gómez, Carmen Novo López, Aída Bosque Soto, Josefina Rodríguez, Ada Valdés Montesino, Teresa Sánchez Alvarez, Aleida Rodríguez Solá, Berta Bravo Yoyanés, Mirta Génova López, Gladys González Martínez, Norma Rodríguez Román, María Rego Criberio, Esperanza Azcué Blanco, Rosa Gómez Salomón, Aída López Díaz, Gisela de la Caridad Vázquez Valdés, Olga Pérez Sanjudo y Marcha Sánchez Illa.

Niños: Pedro del Valle Vilardell, Horacio Costa Fernández, Alberto Morales Gómez, José Manuel Fernández Fernández, Luis Ugartechea Muguerza, Alberto Kouri Flores, Tomás Artau Rodríguez, Jorge González Urquía y Alberto Lizano González.

Niños felices: quiera el Divino Huésped que con tanta firmeza viene a nuestras almas, permanecer en ellas hasta la muerte, que nunca le arroje el pecado del lugar que escogió por morada.

En la iglesia del Cristo

Solemne Novenario a Santa Rita de Casia:

Misas a las seis y media, siete, siete y media, ocho y nueve de la mañana.

Después de las misas de ocho y nueve de la mañana, ejercicio de la Novena y veneración de la reliquia de Santa Rita.

A las cinco de la tarde, exposición de Su Divina Majestad, estación, Santo Rosario, ejercicios de la Novena y del mes de María, sermón, cánticos, bendición y reserva. A continuación, himno de Santa Rita y veneración de su reliquia.

Orador: reverendo padre Eugenio Pérez, OP., párroco del Vedado.

Tema: «Deberes de la madre en la educación de los hijos y Santa Rita educadora de sus hijos».

Estos cultos serán aplicados según las piadosas intenciones de las señoras Alicia Steinhart de la Torre y Florencia Steinhart.

Mes de María

En todos los templos, el ejercicio del mes de María.

Actos que celebrará la Unión de Caballeros Católicos el 20 de Mayo

A las siete y media de la mañana, misa de comunión general en la iglesia de San Francisco, Cuba y Amargura.

A las ocho de la mañana, desayuno en honor de los nuevos candidatos a Caballeros Católicos en el salón de actos del convento.

A las tres de la tarde, solemne iniciación de candidatos a Caballeros Católicos en la iglesia de San Francisco bajo la presidencia del doctor Enrique de la Maza, síndico parroquial.

A las cuatro de la tarde, develación de un busto de José Martí en el Salón Social, Obrapía número 8, altos, y recepción a los hermanos iniciados.

M.E.C.D. 2016

MIAMI, LA CIUDAD MAGICA, INVITA A USTED A GOZAR ALLA SUS VACACIONES

LA OBRA MAS PERFECTA DE LA CREACION

Alguien ha dicho—y es verdad—que las mujeres más lindas del mundo están en Miami Beach. Un paseo por la playa convence en poco tiempo al más escéptico, de que la referencia es cierta.

Pero hay otra verdad que nadie ha negado, y es que el marco en que se mueven esas inigualables bellezas tiene mucho que ver con su realce. Las aguas azules del Atlántico; la arena blanca y menuda; las palmas reales y los cocoteros; los trozos de verde alfombra esparcidos por doquier; los multicolores quitasoles; las velas blancas de los pequeños yates, que parecen gaviotas sobre las mansas aguas en las horas de la mañana; los celajes magníficos sobre un cielo que nada tiene que envidiarle al de lugar alguno; las canoas indias que se deslizan sutiles; las magníficas puestas de sol, todo, en fin, ayuda a realzar la belleza de las mujeres en Miami Beach.

No hay nada tan bello, en la creación, como una mujer bella. Los más famosos pintores las han trasladado al lienzo; los poetas más excelsos les han dedicado sus mejores versos; los músicos más inspirados han escrito para ellas sus más bellas partituras. Por ellas han ocurrido singulares combates, y por cuadros representándolas se han pagado muchos millares de dólares.

En Miami Beach ejemplares de la belleza femenina que nunca pudieron ser soñados, pueden contemplarse a todas horas, unas veces en simples trajes de baño y otras en lujosas toaletas de soirée.

Pero siempre hermosas, siempre atractivas, siempre la más perfecta obra de la creación...

En el muelle 5 se reúnen diariamente grandes grupos de visitantes que contemplan admirados cómo los 300 pesqueros que regresan del Golfo descargan allí toneladas de todas las variedades de peces imaginables. Es un espectáculo único que jamás pierde en concurrencia.

Miami Beach es un lugar ideal para niños

Miami no es solamente un lugar de atracción para los mayores. Es un paraíso de la niñez. Múltiples terrenos dotados de todas las conveniencias imaginables, con un personal entrenado especialmente para su cuidado, están a la disposición de los pequeños que acompañan a sus padres en esos viajes de vacaciones, muchas veces soñados durante largo tiempo.

Es así que mientras los mayores acuden a las tiendas, a los cinemas, o a otra actividad cualquiera, los chicos se solazan hasta el límite bajo la vigilancia de los tutores, sin peligro alguno.

Unas vacaciones en Miami Beach devolverán al niño paliducho los colores perdidos y renovará en ellos la energía necesaria para cuando luego regresen a la escuela. En sus imaginaciones infantiles quedará para siempre el recuerdo imborrable de unas vacaciones maravillosas.

Jóvenes beldades como éstas pueden ser admiradas día tras día en Miami Beach—la Riviera de Norte-América. En las horas de la mañana en sus menudos trajes de baño, donde los modelos más atrevidos se destacan por el irreprochable corte o la brillantez de su colorido. En las noches apacibles, en los lugares donde se baila, en maravillosas «costumes» que llevan la firma de los más conocidos modistas.

Miami Beach la Riviera de Norteamérica

Debido a su situación en el Trópico—casi 300 millas más al sur que que el Cairo—Miami Beach ha venido a ser el lugar ideal de los adoradores del sol de todas partes del mundo, por su maravillosa temperatura que mantiene un promedio de 69 grados durante toda la estación invernal y de sólo 81 grados en los meses de verano.

Resulta encantador aquí el sumergirse en las tibias aguas del mar, templadas por la corriente del Golfo, y echarse luego sobre las blancas arenas de la playa para recibir las caricias de los rayos solares, en una atmósfera refrescada de continuo por los vientos alisios. Es entonces que se siente la alegría de vivir y de poder disfrutar, en toda su grandiosidad, la bondad del Trópico.

Los visitantes encontrarán fácil y confortable acomodo en los doscientos y pico de hoteles y setecientas casas de apartamentos—a más de los millares de hogares y posesiones, diseñados al estilo de los más modernos de Francia, de España y del Mediterráneo.

Por todos lados hay plétora de colorido en la variada arquitectura continental y la ribera aparece circundada por una cadena de hoteles y casas de apartamentos preparados para satisfacer todos los gustos y todas las fortunas.

He aquí un lugar donde pueden encontrarse reunidos la informalidad de las playas de Waikiki, el encanto tranquilo de Buenos Aires, la convivencia continental de Niza, la alegría desbordante de la Riviera. Todo esto, enmarcado en la belleza inimitable de la más bella de las playas del mundo: Miami Beach.

Las penas y las preocupaciones se funden aquí en el zafiro líquido de las aguas del océano, y la vida se torna en placentera aventura cuando se yace sobre las acariciadoras arenas, que lamen las aguas del Atlántico.

HOTEL TAMIAMI
CALLE FLAGLER A AVE. 2 NOROESTE.
TODOS LOS CUARTOS EXTERIORES
PRECIOS desde $1.00.

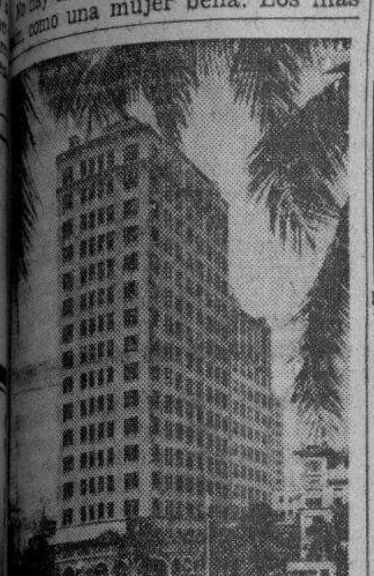

«ACARICIADO POR LA BRISA DEL OCEANO»
Miami Colonial Hotel
«En El Corazón de Todo»
PLAN EUROPEO
MUY ATRACTIVOS PRECIOS DE VERANO
SE HABLA ESPAÑOL

En MIAMI
EN CENTRO DE TODO
ATENTO SERVICIO * CONFORT * CUARTOS, DESDE ... POR PERSONA CON BAÑOS.
Este refinado Hotel ofrece todas las ventajas.
A Prueba de Fuego.
EL COMODORO Hotel
ESQ. AVE. 2 y CALLE 1, S. E.
JOSEPH H. ADAMS, Gerente.

En MIAMI...
Hotel Plaza
Biscayne Boulevard y Calle 3.
TARIFA DE VERANO:
POR DIA: $1.25 p. p. $2.00 Doble.
POR SEMANA: $7.00 p. p. $10 Doble.
POR MES: $20 p. p. $30 Doble.
SE HABLA ESPAÑOL

"EN UN BELLO JARDIN A ORILLAS DEL RIO DE MIAMI"
THE TUTTLE Hotel
SOLARIUM. TERRAZA. JARDIN. CUARTOS Y APARTAMENTOS
En el Centro de la Zona Comercial
AVE. PRIMERA S. E. y CALLE 4.
En el Exclusivo FORT DALLAS PARK
PRECIOS ECONOMICOS PARA VERANO
SRA. ELSIE WADDELL, Gerente.

Hotel ALHAMBRA
«Centro de Conveniencia»
CALLE 2 S. E., No. 119.
UN HOTEL FAMILIAR, en Una Tranquila Vecindad.
Moderno. De Primera Clase. Cerca de Tiendas y Teatros.
W. EARL ESPENCER, Gerente.

COMPRE SU PROXIMO AUTO EN
R. S. EVANS MOTORS
AVE. 2, N. E., No. 1622. TEL. 2-8158.
MAS DE 300 NUEVOS y CASI NUEVOS AUTOS A LOS PRECIOS MAS BAJOS DE AMERICA.
Atendemos a todos los detalles de la Exportación.

PARA BIENES Y SOLIDAS INVERSIONES, CONSULTE A
H. H. LEWIN
Arcada Halcyon, No. 205, Calle Flagler Este No. 145.
ESPECIALIZACION EN PRIMERAS HIPOTECAS Y RENTAS URBANAS.
EXCELENTES REFERENCIAS BANCARIAS.
EST. 1921. O TEL. 3-4641.

The MAXWELL Company, Inc.
Ave. Miami Norte, Nº 1400.
Amueblamos completamente a precios de fábrica: hogares, hoteles, casas de apartamentos y restaurantes. Nuestro departamento de ventas, al por mayor, ofrece alfombras, ropa de cama, frazadas, colgaduras, cortinas y persianas venecianas, etc.
LE ECONOMIZAMOS DINERO Y LO SERVIMOS BIEN
SE HABLA ESPAÑOL.

LA MAS ANTIGUA MUEBLERIA DE MIAMI
HIRSCH-FAUTH, INC.
Biscayne Boulevard, Nº 1444.—Tel. 3-4669.
DECORADORES INTERIORES.
EXCLUSIVOS PARA EL HOGAR.

"La mayor y más antigua casa en el Sur de E. U."
OFRECEMOS TODAS LAS MARCAS de FONOGRAFOS AUTOMATICOS NUEVOS y USADOS.
PRECIOS AL POR MAYOR desde $39.50.
Shayne Dixie Music Co. Inc.
AVE. MIAMI NORTE, No. 701.

DADE PHARMACIES
-8- Sucursales convenientemente situadas en toda el área de MIAMI

TOME NOTA:
Dos excelentes lugares donde comer, bajo una Gerencia «CALIDAD A PRECIOS MODERADOS»
DAVIS CAFETERIA
(Ave. 2 N. E., No. 33. Frente al Edif. Dupont)
—Y—
MIAMI CAFETERIA
(Calle 1 S. E., No. 56. Frente a Burdine's)
Desayuno 7 a 10 a.m.—Almuerzo 11 a 2.30 p.m.—Comida 5 a 8 p.m.
Se habla Español.— Aire acondicionado.

HOWARD JOHNSON'S
Table d'Hote — Almuerzos — Comidas
desde 50 c. hasta $1.75
Cocktail Bar Aire Acondicionado
AMPLIA PIQUERA PARA AUTOS
BOULEVARD BISCAYNE, No. 1100

«EL RINCON MAS ALEGRE DE MIAMI»
VICK'S BAR y RESTAURANT
Ave. 2 N. E., No. 35. A una cuadra de la Calle Flagler.
"Famoso por sus tragos de 25 c. y sus deliciosos bistés"
AIRE ACONDICIONADO. SE HABLA ESPAÑOL.
«SERA MUY BIEN TRATADO EN VICK'S»

VISITE LA MAYOR DROGUERIA DEPARTAMENTAL de la AMERICA
ELEGANTES ACCESORIOS PARA LAS DAMAS * TRAJES DE SPORT * ARTICULOS PARA LA PLAYA * MEDIAS y LINGERIE DE SEDA * GUANTES * JOYERIA DE FANTASIA * «SLACKS» y OBJETOS PARA CABALLEROS * RADIOS * EFECTOS ELECTRICOS y OTROS VARIOS DEPARTAMENTOS, ASI COMO FUENTES DE SODA y SALON DE TE.
A PRECIOS QUE LE AHORRARAN DINERO
RED CROSS DRUG DEPARTMENT STORE
MIAMI FLORIDA

EL MAYOR SURTIDO DE CALZADO DE MODA PARA CABALLEROS EN MIAMI
$2.98 -SLATER'S- $3.98
NUEVO, MODERNO. AIRE REFRIGERADO.
AHORA EN SU NUEVA LOCALIDAD. CALLE FLAGLER ESTE, No. 115.
SUCURSALES: AVE. MIAMI NORTE, No. 44. AVE. MIAMI NORTE, No. 304.

MIAMI DAILY NEWS
EL DIARIO PREFERIDO DE LA TARDE Y LOS DOMINGOS

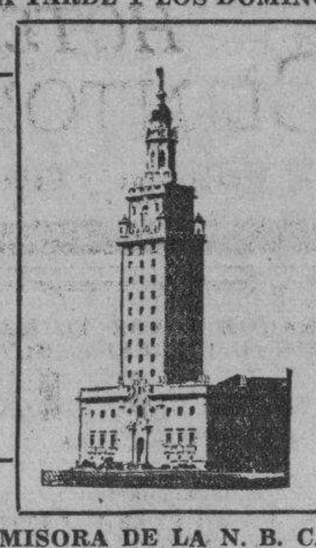

EMISORA DE LA N. B. C. EN EL SUR DE LA FLORIDA. 610 KIL.
WIOD
MIAMI-FLA

MAIDEN FORM'S
Variation
NET -- SATIN -- ENCAJE
$1.00
The HUB CORSET SHOP
Calle 1ª, N. E., Nº 12
La Mayor Selección de Corsets y Ajustadores en Miami

W. M. RUBIN & SON
le ofrece:

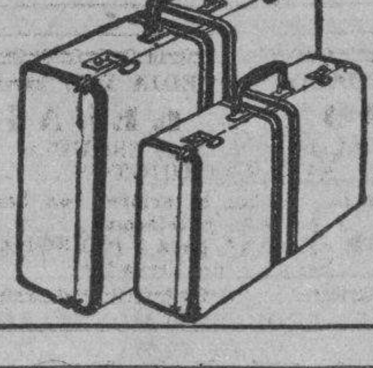

EL MAYOR SURTIDO DE EQUIPAJE EN MIAMI. PRECIOS MAS BAJOS. PARA VIAJAR en AVION o VAPOR, VEA:
W. M. Rubin & Son
Ave. Miami Norte, Nº 31.

Número 1, Calle 1ª, N. E. Tel. 2-6161
«CUESTA MENOS EN»
RICHARDS
LA TIENDA DEPARTAMENTAL MAS COMPLETA DE MIAMI.
AQUI SE HABLA ESPAÑOL.

"LE AHORRAMOS LA UTILIDAD DEL DETALLISTA FABRICANDO NOSOTROS Y VENDIENDOLE A USTED DIRECTAMENTE"
GREENE'S LADIES APPAREL SHOPS
AVE. MIAMI, NORTE, ESQ. CALLE 1a.
AIRE ACONDICIONADO
EN TODOS MOMENTOS OFRECEMOS TREMENDAS SELECCIONES DE GANGAS EN VESTIDOS Y ROPA DE ULTIMA MODA, COMO:
* Vestidos de Seda * Vestidos de Maternidad
* Vestidos de Algodón * Uniformes
* Lingerie de Seda * Trajes de Playa
* Abrigos y Trajes * Trajes de Sport
ALGO NUEVO EN LAS TALLAS:
Juniors 9 a 19. Señoritas 12 a 20. Señoras 38 a 54.
También tallas en ½ y ¼ para adelgazar a las gruesas.
Atento Servicio. Se Habla Español.
GREENE'S, Ave. Miami Norte, Esq. Calle 1.
Sucursales: CAPITOL DRESS Cº. Calle Flagler Este, Nº 120.
CAPITOL DRESS Cº. Ave. Miami Norte, Nº 246.
MAYFAIR SHOP, Ave. Miami Norte, Nº 118.

KING'S
"PRECIOS SIN COMPETENCIA"
Calle Flagler Oeste, Nº 12 (A un paso de Ave. Miami)
GANGAS DIARIAS desde $1.00
VESTIDOS, MEDIAS, BOLSOS, BLUSAS | LINGERIE DE SEDA, CHAPEAUX, SAYAS, SWEATERS
TRAJES DE SPORT Y PLAYA
UNA GRAN SELECCION DE LOS ULTIMOS ESTILOS EN TODOS LOS COLORES Y TALLAS.

Young Folks Togs
127 East Flagler St.
Individualidad —EN— Indumentaria Infantil
Desde la infancia hasta los 16 años.
NIÑOS y NIÑAS
CALLE FLAGLER Este Nº 127

OelkerS
Calle Flagler Este, Nº 48.
LA MAS GRANDE SELECCION DE SOMBREROS DE SEÑORA
PRECIOS: 97 c. y $1.69
NUEVAS CREACIONES RECIBIDAS DIARIAMENTE
"MAYOR VALOR EN SOMBREROS POR MENOS DINERO"

HARTLEY'S
CALLE FLAGLER ESTE, No. 144.
LA MAYOR TIENDA DE ROPA FEMENINA
VESTIDOS DE TARDE Y DE NOCHE; TRAJES DE SPORT Y DE PLAYA.
"Precios al alcance de todos los bolsillos".

Miami Rug Co.
Ave. Miami Sur, No. 100.
Teléfono 2-6101.
OFRECE:
Cortinas para la ducha de genuina seda impermeable . . . $1.39 c.u.
Colgaduras de ventana, que hacen juego . . $1.19 par
juego -- $2.58

Walk-Over
CALZADO para Caballeros y Señoras
NANKIN'S
CALLE FLAGLER ESTE, No. 158

Pinturas, Carrocería — Gas y Aceite, Lubricación
Oliveros Motor Service
AVE. N. E. y CALLE 18.—TEL. 2-4612.
REPARACION GENERAL DE AUTOS. ESPECIALISTA EN IGNICION.
Servicio para carburadores «STROMBERG» y «CARTER».
PRECIOS SIEMPRE RAZONABLES.

SEGUROS EN GENERAL
ACKERMAN AGENCY, INC.
PHONE 2-3151
INSURANCE
SEYBOLD BUILDING
* Incendios * Autos
* Ciclones * Robos
* Vida * Accidentes
Servicio Completo

ACLARADA POR LA AUDIENCIA UNA SENTENCIA CONDENATORIA EN UN HOMICIDIO FRUSTRADO

Se trata del proceso contra Antonio Suárez por la muerte de Sergio Perea, en el Reparto Poey, en el que el acusador pidió 30 años, por asesinato y la Sala le impuso sanción de 3 años

La Sala Quinta de lo Criminal de la Audiencia acaba de resolver los escritos de aclaración planteados por el acusador particular y por el defensor, doctor Gastón Godoy Loret de Mola, a la sentencia dictada en el proceso que se siguiera a Antonio Suárez por el homicidio de Sergio Perea, en el reparto Poey, en 31 de agosto del pasado año.

El Tribunal, bajo la ponencia del Magistrado José P. Ferrer Saavedra resuelve no acceder a la aclaración interesada por el acusador respecto a que el procesado Suárez estaba armado desde las primeras horas del día del suceso, toda vez que en la sentencia se expresa de manera clara y sin género de dudas que «extrajo el revólver que portaba y usaba sin licencia», que fué lo único probado en el juicio oral, agregando que los hechos, en la forma en que aparecen probados, no presentan nigún concepto oscuro o contradictorio, ni omisión o rectificación de algún error por que la Sala no pueda indicar cómo infirió la certeza de los hechos que se declaran probados.

En cuanto a la aclaración solicitada por el doctor Godoy, defensor, dice la Sala es procedente respecto a aquella en que solicita conocer si la especificación que se hace en el considerando tercero del arrebato y la obcecación, constituyen hechos probados, aunque tal aclaración no sea necesaria, porque los elementos morales, como el ánimo o el móvil que impulsó al procesado a realizar el hecho criminoso, no es dable conocerlo como resultado directo de la prueba practicada, sino como una deducción de los hechos que se declaran probados, y por lo tanto en apreciaciones de esta naturaleza no es imprescindible que se consigne en los resultandos probados. No obstante, dada la intención que tenía la Sala para apreciar la atenuante, no ve inconveniente alguno, atendiendo a una mayor aclaración del concepto, que lo relacionado en este tercer considerando en cuanto a esta atenuante, se declare también como hecho probado. Y en cuanto al particular de la segunda aclaración, referente al estado de embriaguez, teniendo en cuenta las anteriores consideraciones y fundamentos, apareciendo que el estado del procesado queda bien justificado en la relación de hechos, a juicio del Tribunal, no se hace necesaria la aclaración.

Como consecuencia de lo resuelto, proclama el Tribunal que lo relacionado en el tercer considerando en cuanto a la atenuante de arrebato y obcecación, se declare también como hecho probado en el tercer resultando probado, y que después de las palabras insultantes que figuran entre comillas, se haga constar que «el nuevo agravio tan inesperado e insolente, aumentó el estado anímico en que a la sazón se hallaba por el doble ultraje inferido en el pequeño transcurso de tiempo, y excitó al mismo, influyendo sobre su voluntad y privándolo de la necesaria y serena reflexión que le impidiera realizar el hecho criminal».

Firman la resolución los Magistrados doctores José R. Cabezas, presidente, Carlos Reyes Delgado y José P. Ferrer Saavedra, ponente.

Recordamos que la acusación había interesado treinta años para Suárez y el Tribunal lo sancionó solamente con seis años, por considerar un homicidio y no un asesinato, y concurriendo las atenuantes que señalara el defensor doctor Godoy.

FUERON DETENIDOS POR LA POLICIA SECRETA "EL CONDE FANTASMA" Y "CARABELITA"

Se les acusa de un delito de robo. Al quedarse dormido, dice un agente de papeletas de un baile, le picaron el bolsillo donde tenía las mismas, robándoselas. Teme por su hermana

Ayer, detectives de la Policía Secreta, arrestaron a los delincuentes Enrique González Ruiz, llamado Carabelita y Ramón Molina Bares, conocido por El Conde Fantasma, que están reclamados por el Juzgado de Instrucción de la Cuarta Sección, por robo; fueron recluídos por disposición del Juez.

Nada sabe de los familiares

Pablo Márquez Fernández, de Estrella 359, puso en conocimiento de la Policía Secreta, que su hermana Ramona y los dos hijos menores de ella, de dos y tres años de edad, salieron desde el pasado domingo día 12, de la finca La Paz, en la provincia matancera, tras un disgusto con el esposo de ella nombrado Restituto Márquez Rangel, dirigiéndose al domicilio del denunciante. Pero como ha transcurrido una semana y no solamente no han llegado dichos familiares sino que no ha sabido más de ellos, teme que les haya ocurrido algo anormal.

Las papeletas de un baile

Enrique Gómez Feijoo, de Puerta Cerrada 111, puso en conocimiento de la Secreta, que el presidente de la Asociación de Corredores de Aduana le había entregado siete talonarios con diez papeletas de entrada cada uno, para un baile que dicha asociación ha de celebrar el 8 de junio próximo. Pero al quedarse dormido en un tranvía de la línea Marianao Calle Aguila, le fueron robados dichos talonarios con las papeletas, que valen $70.00 para lo cual el autor, utilizando un instrumento pérforo cortante, hizo un corte en la parte del saco que vestía correspondiente al bolsillo en que tenía los talonarios.

Detienen a Macuto

La Secreta detuvo ayer a Tomás Puig Román, residente en Florencia 61, en el Cerro, conocido por Macuto, por reclamarlo el Juzgado Correccional Nocturno número 2, por lesiones.

Otros casos de la Secreta

Silvia Pérez Acosta, de Estrella 17, puso en conocimiento de la Secreta que Rigoberto Pacheco, cuyas demás generales ignoraba, aprovechando que concurría a su casa con bastante frecuencia, le hurtó una suma de dinero que ella guardaba.

Un detective de la Secreta identificó en el vivac habanero a Alidio Guzmán Gurri Rodríguez, como la misma persona que está reclamada por el Juzgado Correccional de la Sección Primera y también por el Correccional Nocturno número 2. Son, pues, dos los casos que se siguen al identificado, el cual, además extingue en el vivac la sanción que le impuso el expresado Correccional de la Primera, en un caso anterior, siendo todos los casos por hurto.

Encarnación Domínguez, de Orta y Castillo, reparto Juanelo, puso en conocimiento de la Secreta que al tomar el ómnibus 64 de la ruta 2 de los Aliados, con su hijita de tres años, en 23 y F, el chofer imprimió bruscamente la marcha, sufriendo lesiones la denunciante.

BAILARIN DETENIDO

Noemí Rivera Pérez, de 32 años, viuda, vecina de 27 No. 909, denunció en la Policía Judicial que un individuo nombrado Jorge Harrison, que se dedica a dar clases de bailes, estuvo en su domicilio y al retirarse observó que le habían sustraído una sortija de platino y brillantes que aprecia en la suma de $75.00. Poco después el subinspector Gabriel Herrero y el agente Guillermo David David procedían al arresto del acusado, el que fué requerido por fianza de cien pesos y al no prestarla fué remitido al vivac.

M.E.C.D. 2016

INICIADOS LOS FESTEJOS DEL GRADUADO EN LA UNIVERSIDAD

QUEDO INAUGURADA EN EL ALMA MATER LA "PLAZA CADENAS", DEVELANDOSE UNA PLACA DE BRONCE QUE PERPETUARA SU MEMORIA

El Rector dijo que Cadenas fué uno de los graduados que más amó a la Universidad y que murió por ella. También se rindió homenaje a la figura de Felipe Poey. Hoy será el bello tributo a José Martí y mañana se verificará el magno desfile de todos los graduados

Nuestra Universidad, situada como el Acrópolis helénico, en lugar eminente y privilegiado, tendrá en la Plaza Cadenas, donde los atardeceres son más bellos, su lugar cultural; en el monumento a los mártires su ara votiva; en el recuerdo de cada mártir el modelo de la más elevada y auténtica conducta; y en todos los universitarios, graduados, profesores y estudiantes, los fieles de ese nuevo culto a la cubanidad, a la integridad, al deber y a la dignificación del hombre, dijo ayer en el acto de inauguración del parque central del Alma Máter, el doctor Roberto Agramonte, Vicerrector de la Universidad.

Se develó en el mismo la tarja que consagra dicha plaza al Rector Cadenas y que dice: «A la memoria del Ing. José M. Cadenas y Aguilera», como testimonio de respeto y admiración por la capacidad, rectitud y honestidad demostradas en el desempeño del cargo de Rector de esta Universidad. Acuerdo del Consejo Universitario de 13 de diciembre de 1939».

El doctor Rodolfo Méndez Peñate, Rector del Alma Máter, procedió a develar la placa, a presencia de los familiares de Cadenas, su viuda Carmen Giménez, su hija Alicia Cadenas de Gross y su hermano Felipe Cadenas, así como de numerosos profesores, graduados y estudiantes.

El Vicerrector Agramonte en su discurso exaltó la memoria de Cadenas, llamándolo eximio patricio, cuya iniciativa, tenacidad y voluntad creadora, le colocan entre los fundadores de la nueva Universidad.

Habló extensamente de los edificios construídos bajo su mandato, intercambio cultural establecido con universidades extranjeras, los ciclos de conferencias brindados por altas figuras del pensamiento universal, y luego se refirió también a la obra del actual Rector, que quiere crear, según expresó, un nuevo espíritu universitario.

Sus últimas palabras fueron para destacar la necesidad imperiosa de crear una cultura autóctona en Hispanoamérica.

Izan las banderas en la escalinata universitaria

Antes del acto de develamiento de la placa tuvo lugar un acto en la gran escalinata.

El Rector Méndez Peñate izó la bandera cubana, a los acordes del Himno Nacional, y la universitaria, a los del Himno Universitario ejecutados por la banda municipal.

A la par que la bandera universitaria, las doce banderas de las escuelas universitarias fueron izadas por los decanos de las distintas facultades: el doctor Alberto del Junco, por la facultad de Derecho; el doctor Antonio Sánchez de Bustamante, por la facultad de Ciencias Sociales; el doctor José Capote Díaz, por la facultad de Farmacia; el doctor Roberto Agramonte, por la facultad de Filosofía y Letras; el doctor Ricardo Gómez Murillo, por la facultad de Medicina Veterinaria; el doctor Manuel Mencía, por la facultad de Ciencias; el doctor Francisco González, por la facultad de Ingeniería y Arquitectura; el doctor Martín Rodríguez Vivanco, por la facultad de Pedagogía; el doctor Fernández Cepero, por la facultad de Ciencias Comerciales; el doctor Gustavo Loredo, por la facultad de Agronomía; el doctor Angel Vieta, por la facultad de Medicina; y el doctor Carlos Coro, por la facultad de Cirugía Dental.

Seguidamente el doctor Rodolfo Méndez Peñate dió la bienvenida a los graduados, a quienes llamó hijos de la Universidad, que no debían alejarse de ella para siempre, sino volver y unirse permanentemente a la Universidad eterna.

Recordó en sus palabras a los graduados que no podían estar allí, compartiendo con ellos las fiestas, porque habían desaparecido para siempre, y especialmente se refirió al ingeniero José M. Cadenas, el Rector constructivo por antonomasia del Alma Máter, para decir que fué uno de los graduados que más amó la Universidad y que murió por ella.

Y terminó su discurso diciendo: Primero Cuba y después, super omnia Alma Máter.

La coronación de Miss Universidad 1940

Ante el Alma Máter, en la misma escalinata, fué coronada Miss Universidad 1940 la señorita Minita Cantero, que hizo la entrada en el acto, una vez terminadas las palabras del Rector, acompañada por el doctor Guillermo Sánchez, Rector de la Universidad Espiritual, y por una Corte de Honor, integrada por seis parejas que desfilaron en el orden siguiente: Teresita Pujol y Rafael Sánchez Losada; Clotilde Pujol y Luis Martínez, Eva Bravo y Enrique Durán; Tessie Abela y Miguel Gómez Bustillo; Susana Jerusal y Juan Romillo y Adelina Gritzer y José Gómez Bustillo.

El propio Rector Méndez Peñate colocó sobre su cabeza la corona de flores, que le fué entregada por la profesora Hortensia Martínez Amores.

El Himno Universitario fué seguidamente interpretado por la banda municipal y cantado por los graduados y estudiantes.

La colocación de la primera piedra del monumento a los mártires

A las diez y media de la mañana dió comienzo el acto de colocación de la primera piedra del monumento a los mártires universitarios en el centro de la «Plaza Rector Cadenas».

La señora Silvia Martell de Miyar, miembro del Directorio Estudiantil Universitario de 1930, colocó en el lugar donde se emplazará el monumento el acta leída por el doctor Agustín Guitart, secretario de la Comisión Pro Monumento a los Mártires, conjuntamente con el acta de clausura de la Universidad de la Habana realizada en 1930 y los manifiestos publicados por el estudiantado en los años de 1927, 1930 y 1933.

El doctor Guitart dió lectura al acta de construcción del Monumento a los Mártires y el joven Luis Orlando Rodríguez pronunció unas palabras de tono revolucionario.

Un homenaje a Poey

En el patio del edificio Felipe Poey, de la Universidad, el Rector Méndez Peñate develó un busto del gran naturalista cubano.

Inmediatamente después el doctor Arístides Mestre, prestigioso profesor de la facultad de Ciencias, dió lectura a una evocación de la figura de Poey, a quien llamó personalidad superior, que ha sido para los que fueron sus discípulos el modelo inmortal.

Habló de su identificación con la naturaleza ,con gran afición hacia las letras y con una disposición feliz para el cultivo de la poesía, y recordó que David Starr Jordán lo calificó de «ejemplo admirable de capacidad para instruirse».

Después el doctor Manuel Mencía, decano de la facultad de Ciencias, dió la bienvenida a los graduados, a los que estimuló para que persistieran en el estudio, en la investigación, en el cultivo de las ciencias, que calificó de bálsamo de todos los dolores desde que se forjó la Historio.

Inauguración del edificio de Ciencias Comerciales

Luego se procedió a la inauguración del edificio de Ciencias Comerciales de la Universidad de la Habana.

En una de las aulas de la planta alta tuvo lugar el acto, que fué presidido por el Rector Méndez Peñate, el Vicerrector Agramonte, el decano de la escuela Manuel J. Fernández Cepero, el decano de Medicina doctor Vieta, el ex decano de la de Ciencias Comerciales doctor Germán San Miguel, el doctor Martínez Incián, proyectista del edificio, y el secretario de la escuela doctor Ernesto Pino.

El doctor Fernández Cepero pronunció unas palabras en que comparó a los contadores públicos con los jueces y dió la bienvenida a los graduados.

Expresó que el Rector Cadenas era el máximo organizador de esa escuela y que el claustro había acordado, en su homenaje, inscribir en el frontis del edificio unas palabras que exaltarán su energía y voluntad creadoras.

Inauguración del edificio de Medicina

Al mediodía de ayer fué inaugurado el edificio de Medicina de la Universidad «Angel Arturo Aballí».

El acto se realizó en el anfiteatro del mismo, ocupando la presidencia el Rector Méndez Peñate, el doctor José Antonio Presno, presidente de la Academia de Ciencias de la Habana y ex Rector de la Universidad; el doctor Roberto Agramonte, Vicerrector del Alma Máter; el decano de Medicina, doctor Angel Vieta; el doctor Nicolás Pérez Reventós, presidente de la Junta de Educación de la Habana; el decano de Odontología, doctor Carlos Coro; el secretario de la escuela, doctor Manuel Ampudia; el doctor Alfredo Antonetti, el doctor Juan B. Kourí y el alumno Eduardo Borrell, presidente de la Asociación de Alumnos de Medicina.

El decano Vieta pronunció unas palabras para la bienvenida a los graduados y rindió también homenaje al Rector Cadenas y al doctor Angel A. Aballí, para decir que habían logrado transformar el viejo caserón, antiguo cuartel legado por la Colonia, en el suntuoso y gigantesco edificio de Medicina.

Acto en la facultad de Derecho

En la escuela de Derecho de la Universidad se celebró un interesante acto a las tres de la tarde.

El doctor Alberto del Junco, como decano, dió la bienvenida a los graduados y recordó especialmente al doctor Ricardo Dolz, que fuera decano de la factulad y eminente procesalista, al cual llamó maestro.

Después le concedió la palabra al doctor Rodolfo Méndez Peñate, Rector actual y profesor de la propia facultad.

Este pronunció también unas palabras, refiriéndose a la necesidad de que las relaciones entre graduados y universitarios de esta hora fueran fecundas y cada vez más estrechas.

Hablaron en el acto, también, el doctor José Alfredo Bernal, graduado del año de 1882, el más antiguo de los graduados de Derecho inscripto; el magistrado Antonio Echevarría Alfonso, graduado del año 1888, que disertó acerca de la transformación de los derechos de la mujer desde su época hasta hoy; el doctor Emilio Menéndez, que expresó un saludo a nombre de la Sociedad de Legislación Comparada de la Habana; y, finalmente, el doctor Julio Alonso, que pronunció un discurso a nombre de los últimos graduados.

Después se trasladaron los asistentes a la Asociación de Alumnos de Derecho donde dijeron unas palabras el Rector y el decano doctor Alberto del Junco y André.

En este acto habló también Antonio Tenjido, presidente de la Asociación de Alumnos de Derecho y hubo algunos números de arte.

Acto en la facultad de Cencias Comerciales

A las tres de la tarde comenzó la recepción oficial de los graduados de la escuela de Ciencias Comerciales.

Presidieron el acto el decano doctor Fernández Cepero, el doctor Jorge San Miguel, M. A. Fleites, el doctor Campa, graduado del año de 1930 y el estudiante Rolando Méndez, presidente de la Asociación de Alumnos de la escuela.

El doctor Fernández Cepero abrió el acto y el doctor Fleites disertó sobre la proyección de la escuela de Ciencias Comerciales en la economía nacional.

Habló sobre la función del contador público, la labor que tiene que desarrollar y afirmó que era indispensable en el éxito de los negocios. Dijo que el director mercantil era el asesor de los mismos, ya que estudiaba los mercados y la capacidad adquisitiva de los clientes, y exaltó al doctor en Ciencias Comerciales, indispensable en el desempeño de los cargos técnicos de algunas secretarías de Despacho.

El estudiante Rolando Méndez Insúa, que habló después, trató de la significación del día del Graduado, e hizo votos por que cada año entrara una identificación mayor entre graduados profesores y estudiantes.

Finalmente el doctor Campa, graduado de la escuela, hizo uso de la palabra expresando la satisfacción de los graduados al sentirse allí, en la Universidad, durante los animados festejos, más universitario.

Acto en la Escuela de Ciencias

A las cinco de la tarde tuvo lugar el acto de inauguración del nuevo local de la Asociación de Alumnos de la Escuela de Ciencias de la Universidad de la Habana.

El Rector Méndez Peñate significó que con gusto había procedido a equipar dicha asociación, porque los estudiantes de Ciencias habían probado su amor a la escuela.

Seguidamente habló la señorita Evangelina Aristigueta, secretaria de la Asociación de Alumnos, la cual se refirió a la compenetración de estudiantes y graduados ante el ara de la cátedra.

Dijo que unos y otros experimentaban los mismos sentires e iguales anhelos, y a nombre de los alumnos tendió a los graduados las manos fraternas.

Finalmente pronunció unas palabras la doctora María Antonieta Pérez, a nombre de los graduados.

Acto en la escuela de Medicina

En la escuela de Medicina de la Universidad también tuvo lugar un acto ayer por la tarde.

El doctor Angel Arturo Aballí pronunció el discurso de recepción de los graduados, contestándole el doctor Luis Rodríguez Tejera.

Tuvo lugar después una visita a los distintos departamentos del nuevo edificio.

Y finalmente en la Asociación de Alumnos de Medicina se celebró un animado acto.

Lo presidieron el decano Angel Vieta, el doctor Angel A. Aballí, el doctor Manuel Ampudia, el doctor Alfredo Antonetti, el doctor José Bisbé, el doctor José Angel Bustamante y los estudiantes Eduardo Borrell y Félix Vargas.

El estudiante Borrell, presidente de la Asociación de Alumnos de Medicina, se refirió al momento trágico que vivían los estudiantes de Europa y a la necesidad de abrir de par en par las puertas de las asociaciones de estudiantes universitarios para acercarse más a los graduados y a los profesores.

José Angel Bustamante, que habló a nombre de los graduados de Medicina, también se refirió a la mayor compenetración que debía existir no sólo entre profesores y estudiantes, sino entre éstos y los graduados.

Hizo resaltar su protesta por la explotación de algunos profesionales por otros profesionales.

El resumen fué hecho por el doctor José Bisbé, quién significó que era necesario terminar con las notas falsas, que era necesario saber, lo más importante, y que el mayor daño que se causaba a un estudiante era el de ser benévolo con él y que aprobara una materia sobre la cual no demostrara su dominio.

Acto en la Facultad de Farmacia

La profesora Rosa T. Lagomasino dió la bienvenida a los graduados de la escuela de Farmacia, consignando la satisfacción que experimentaban los profesores al ver allí a muchos de los que fueron sus discípulos y muchos de los que fueron sus compañeros.

El presidente de la Asociación de Farmacia, Roberto Fundora, habló para hacer resaltar la alegría de los alumnos al ver cerca de ellos a los graduados.

Fué entregado el premio «Pi-Sigma».

La doctora Hady López hizo uso de la palabra y el autor del trabajo premiado le dió lectura, diciendo después breves palabras la presidenta de la fraternidad, Evangelina Suárez.

El doctor José Capote Díaz, decano de la facultad y ex secretario de Educación, hizo el resumen del acto.

Acto en la Facultad de Odontología

Tuvo lugar un acto de recepción de graduados ayer, a las tres de la tarde, en la escuela de Cirugía Dental, dándole la bienvenida a los mismos el doctor Carlos Coro, como decano de la escuela.

Un profesor y un graduado leyeron dos interesantes trabajos.

El presidente de los alumnos de la escuela pronunció unas palabras, develándose después los retratos de los presidentes de asociación anteriores.

Actos en las demás Facultades

En las demás Facultades también se celebraron actos ayer por la tarde.

El doctor Ricardo Gómez Murillo dió la bienvenida a los graduados de Medicina Veterinaria, como decano de dicha escuela.

En la escuela de Educación abrió el acto el decano doctor Martín Rodríguez Vivanco, haciendo el saludo a los graduados la doctora Adelina Bannatyne.

A las cinco de la tarde en el anfiteatro «Varona», la Universidad Espiritual sorprendió con la representación de una obra que recogía el desenvolvimiento de una escuelita de antaño, con pasajes comicísimos.

El doctor Francisco González, como decano de Ingeniría y Arquitectura dió la bienvenida a los graduados y fué inaugurada una exposición de trabajos de alumnos, en todo el edificio.

En la escuela de Agronomía dió la bienvenida el decano doctor Gustavo Loredo, ofreciéndose después un ponche de honor a los graduados en la Asociación de Alumnos.

El doctor Roberto Agramonte, como decano de la escuela de Filosofía y Letras, le dió la bienvenida a los graduados ayer por la tarde.

Habló también, como profesor más antiguo de la facultad, el Dr. Adolfo de Aragón, y por los graduados el doctor Manuel de Zayas Mestre.

Se colocó una ofrenda floral en memoria del que fuera ilustre decano de la facultad, doctor Evelio Rodríguez Lendián, pronunciando un discurso a su memoria el doctor Herminio Portell Vilá.

También se hizo una ofrenda floral a la memoria del profesor Juan J. de la Maza y Artola, haciendo uso de la palabra el doctor Manuel Bisbé.

El doctor Juan Miguel Dihigo pronunció unas palabra sen el Museo de Filosofía Clásica, que fué muy visitado ayer.

En la Asociación de Alumnos de Filosofía y Letras hablaron la presidenta, Adelaida Alvarez Rivón y el graduado Mario García Mayo.

El resumen de este acto lo hizo el doctor Luis A. Baralt.

En la Asociación de Estudiantes de Ciencias Sociales se celebró también un animado acto, y el claustro en pleno de la escuela recibió a los graduados.

Acto de la Confederación de Profesionales Universitarios

Con toda la plaza «Cadenas» iluminada se desarrolló anoche el hermoso acto organizado por la Confederación de Profesionales Universitarios.

Abrió el mismo el arquitecto Armando Pujol, como presidente de la Asociación, haciendo uso de la palabra, también el doctor José Morell Romero, que pronunció un bello y sentido discurso, pleno de entusiasmo y de fe, y los doctores Rafael Fiterre y Ernesto R. de Aragón.

Hoy rendirán homenaje a Martí en la Universidad

Todo el día de hoy será dedicado por la Universidad a rendir tributo a José Martí.

A las nueve de la mañana, se celebrará un acto en el Rincón Martiano, enclavado entre los edificios de Ciencias, del Rectorado y de Química; a las once, un acto de recepción en la Federación Médica de Cuba a los graduados integrantes de la misma; a las tres de la tarde, en todas las facultades se honrará a Martí; a las cinco p. m., se inaugurará la exhibición de libros antiguos en la Biblioteca de la Universidad; y a las nueve de la noche se efectuará una velada artístico-musical a la memoria del Apóstol en la plaza «Cadenas', que será iluminada completamente.

Y mañana, día veinte, a las 2 p. m., será el gran desfile de los graduados de todas las épocas en el Stadium Caribe.

Momentos después de su llegada a la Habana los ex tripulantes del vapor griego fueron retratados en el departamento de inmigración del muelle de Santa Clara.

Niegan los marinos del vapor griego que rehusaran trabajar en el mismo; sólo reclamaron sus pagas atrasadas

También desmienten la afirmación de que lo sabotearon y piden que se haga una inspección en el buque para que se observe cómo todo se halla en orden. Han acusado al capitán

En un ómnibus fletado expresamente fueron traídos ayer tarde a La Habana, procedentes de Santiago de Cuba y bajo la custodia de los sargentos Julián Machado Vidal, Daniel Rebollar y los soldados René Miyaya, José R. Pozo, Germán de la Paz, Guillermo Font, José M. Ceballos y Juan J. Ross, los oficiales y tripulantes del vapor griego «Theodore Counmantorus», que se negaron a trabajar en dicho buque por no querer ir a Inglaterra.

Nómbranse dichos marinos: Eleuterio Salivaris, primer oficial de máquinas; George Kassimatis, segundo oficial de Puente; Emmanuel Kiprakis; los aprendices de máquinas Atanasidis y Consantine Viyatzoglon y los tripulantes Lampros Joanov, Cristitos Adamon, Antonio Millonas, Domingo Canatas, Michael Orphanons, Tilemacos Samolis, Nicolás Georgia, Atanasio Cosiniles, Georgis Araclidio, George Kateras, Antroclatus Arístidis, Stéfano Mathiridis y Dimitrio Hegicosta, todos los cuales fueron internados en el Campamento de Tiscornia hasta que se determine su reembarque.

Esos tripulantes fueron acusados por el capitán de haberse negado a continuar trabajando en el barco y de no querer ir a Inglaterra, por lo que fueron desenrolados.

Dichos marinos calificaron ayer de incierta la acusación de que se habían insubordinado, negándose a trabajar y cometiendo actos de sabotaje, lo que fácilmente puede comprobarse con una inspección que se practique al barco. Lo cierto, según alegan, es que ellos reclamaron la liquidación de sus haberes atrasados, y de ahí que el capitán pidiera a la Policía Marítima de Santiago de Cuba, que desembarcara a los 31 miembros de la tripulación, permitiendo luego que doce de ellos volvieran a bordo, siendo desenrolados los restantes.

También afirman que no se negaron a seguir viaje en dicho buque a Inglatera.

Acompañando a los expresados marinos llegó también el inspector de Inmigración de Santiago de Cuba, señor Santiago Rodríguez.

LA LLUVIA CAIDA EN LA REPUBLICA

Según informa el señor Pedro Pablo Torres, jefe del Centro de Telégrafos de esta ciudad, durante las últimas 24 horas llovió en San Diego de los Baños, Consolación del Sur, P. Real, San Diego, Herradura, Guane, San Luis, Remates, Pinar del Río, Alacranes, Remedios, Manicaragua Tuinucú, Rodas, Jicotea, Trinidad. Cumanayagua, Palmira, Condado, Manopla, Santa Cruz del Sur, y en la provincia de Santiago de Cuba.

SE VERIFICO UNA DEMOSTRACION DE LOS MODERNOS APARATOS QUE HA ADQUIRIDO COMUNICACIONES

Asistieron al acto el Secretario Sr. Gómez y altos Jefes del Departamento. La compra representa un esfuerzo digno de loa. Explican su funcionamiento. Un crédito especial

En la mañana de ayer tuvo efecto en la Dirección de Radio, de la Secretaría de Comunicaciones, una exhibición y demostración de varios modernos aparatos de radiotelegrafía y radiotelefonía que acaban de ser adquiridos por aquel departamento.

Al acto fueron invitadas algunas personalidades, además de los periodistas que hacen la información de aquel sector administrativo.

El director de radio, señor Arturo Novo, pronunció algunas palabras respecto a los modernos aparatos receptores que se exhibían y que serán muy pronto puestos en servicio, explicando su funcionamiento y haciendo resaltar las ventajas que significan en materia de radiocomunicaciones.

Los aparatos exhibidos

Los aparatos que fueron mostrados a la concurrencia son: seis receptotores «Hammarlund», tipo HQ120X, de comunicación radiotelegráfica y radiotelefónica, de excelente calidad, que tienen las características de estabilidad, selectividad y alcance.

Dos receptores marca «National», tipo HRO, de comunicación radiotelegráfica y radiotelefónica, con las mismas características de los anteriores. Diez receptores «General Electric», del último tipo, que son utilizados por el Puesto de Observación para fiscalizar las transmisiones de radiodifusión.

Los aparatos «Hammarlund» y «National» serán distribuídos en las distintas estaciones radiotelegráficas y radiotelefónicas de la República, en sustitución de los que se utilizan hoy, que resultan deficientes y anticuados.

Todos estos aparatos acaban de ser adquiridos por el secretario de Comunicaciones, señor Francisco Gómez; así como un osciloscopo de rayos catódicos, que vimos funcionando y que también es de reciente, aunque no de inmediata adquisición. Este osciloscopo se usa en el Laboratorio de Radio, entre otros fines, para hacer observaciones de modulación de las estaciones radiodifusoras. Asimismo, pudimos ver un medidor de intensidad, para obtener las medidas de campo y muy necesario en el presente momento en que [illegible] en vigor el convenio interamericano de radiodifusión; y un propio analizador «Weston» de precisión.

Y por último, pudimos admirar el transmisor radiotelegráfico de [illegible] watts de salida, para ondas cortas, por haber sido confeccionado en los talleres de la Dirección de Radio por técnicos del departamento, ajustándose a las últimas características de estos aparatos y ser, no sólo de una nífica construcción, sino de una ciencia extraordinaria.

Felicitado el señor Francisco Gómez, secretario de Comunicaciones

El esfuerzo extraordinario que significa la adquisición de estos modernos aparatos, adquiridos a precios realmente irrisorios, ya que se dispone de créditos suficientes, motivo de que el secretario de Comunicaciones, señor Francisco Gómez, fuera objeto de múltiples felicitaciones de los concurrentes al acto de ayer.

Era opinión unánime que el gobierno debe prestar la debida consideración a este esfuerzo, ampliando consignaciones para dotar a [illegible] mo importante de las comunicaciones de aparatos modernos que [illegible] tan mantener el servicio a la altura que demandan las corrientes actuales.

También mereció muchas felicitaciones el director de Radio, señor Arturo Novo, eficaz colaborador del secretario Gómez, y que con él se [illegible] resa vivamente en mantener en [illegible] tor de las comunicaciones en el [illegible] pecto más avanzado, especialmente estos momentos en que una gran [illegible] excepcionales caracteres se [illegible] por toda Europa y que desgraciadamente pudiera llegar hasta el [illegible] Continente.

La concurrencia

Asistieron al acto de ayer el [illegible] Dirección de Radio, el secretario [illegible] Comunicaciones, señor Francisco [illegible] mez; el subsecretario, doctor Francisco Sardá Quintero; el director [illegible] de Personal, señor Elpidio [illegible] Alvarez; el director de Radio [illegible] Arturo Novo Vidal; René Vallejo, director de Inspección y Vigilancia [illegible] Semanat, jefe del negociado [illegible] diocomunicaciones; doctor José [illegible] Castellanos, presidente del Tribunal de Locutores; Julio S. Bartolomé, jefe del negociado de Radiodifusión; Pedro Ignacio Pérez, jefe del negociado de Servicios; Armando [illegible] llalón, segundo jefe del negociado de Radiocomunicaciones; Guillermo [illegible] rales, segundo jefe del negociado de Licencias de Radio; Jesús Rodríguez, jefe del Centro Telefónico Oficial; José Andia, segundo jefe del negociado de Radiotelefonía; Julio Lavín, inspector general de Correos; [illegible] funcionarios Joaquín Martí, Rodolfo Bolívar, Nicanor Maury, José [illegible] tamaría, Mario Delgado, Jesús [illegible] Suárez, Armando Fuentes, [illegible] Tro, Oscar Novo, Arturo Arias, Ricardo Banderas, autor del libro de Comunicaciones.

Se encontraban también presentes los estimados compañeros en la prensa, que hacen la información del sector de Comunicaciones, Pedro Tuondo Calás, Pedro Alejandro [illegible] Lorenzo Llodrá Molina, Raúl [illegible] zar, Federico Prieto, Alberto de [illegible] Calvo, José González Díez, y [illegible] tros compañeros del DIARIO DE LA MARINA, Estanislao Vega Cano y Leandro Robainas.

La concurrencia fué obsequiada con café y tabacos.

SOLICITAN DEL GOBIERNO UNA ORGANIZACION CONTRA EL SABOTAGE EN LA [illegible]

El Comité de la Acera de [illegible] vre, «Amigos de los Americanos», ha enviado otra apelación al Presidente de la República. Dice así:

Habana, mayo 17 de [illegible]

Honorable Federico Laredo [illegible] Presidente de la República, Palacio Presidencial.

Señor Presidente:

Ante la gravedad del momento nos volvemos a dirigir a usted para que haciendo uso de su facultad dicte las órdenes oportunas a fin de que:

Primero: Se disuelva el Partido Comunista, por las razones que todos conocemos, y porque forma parte de la Quinta Columna.

Al mismo tiempo sugerimos a usted:

a) Que se organice al país contra el sabotaje. Que se trate de evitar la campaña nazi-comunista. Que sean retirados de [illegible] los japoneses de la zona de Cuba.

b) Determinar y organizar [illegible] de cultivos.

c) Crear campamentos de adiestramiento (no militares) [illegible] adiestramiento en las [illegible] dades de la vida moderna (guiar automóviles, reparaciones de carreteras, puentes, etc.) los campamentos que proponemos son para enseñar al [illegible] a vivir colectivamente, desarrollar medidas sanitarias, acostumbrarlo a cumplir órdenes.

Recomendamos:

Primero: Que se firme el Tratado de Residencia y Navegación, el cual podrá resolver el grave problema de nuestra defensa, y el no menos doloroso de la desocupación, toda vez que en dicho Tratado se permite al cubano trabajar libremente en los Estados Unidos y en los actuales momentos tendrían buena acogida los cubanos.

Segundo: Que se haga pública declaración de que el Gobierno y pueblo cubanos han estado, están y estarán siempre al lado del Gobierno y pueblo americano.

De usted respetuosamente,

Evelio Rionda,
Secretario.
Rafael H. Ramos,
Presidente.

MALTRATO DE OBRAS

Severiano Zayas, vecino de [illegible] 122, fué acusado por la joven [illegible] ria Silvia Cantero, vecina de [illegible] 31, de haberla maltratado de [illegible] ocasionándole lesiones de [illegible] leve.

20 de Mayo.

Cabeza de Martí, por el ilustre escultor cubano Juan J. Sicre.

En ocasión del 20 de Mayo a EL ENCANTO no se le ocurre otra idea mejor que la de reproducir el siguiente bellísimo texto del Apóstol sobre Cuba:

CUBA

¡Ah, Cuba, futura Universidad Americana! La baña el mar de penetrante azul, la tierra, oreada y calurosa, cria la mente a la vez clara y activa; la hermosura de la naturaleza atrae y retiene al hombre enamorado. Sus hijos, nutridos con la cultura universitaria y práctica del mundo, hablan con elegancia y piensan con majestad, en una tierra donde se enlazarán mañana las tres civilizaciones".

JOSE MARTI.

El Encanto

Notas de "El Encanto"

EL PROBLEMA MONETARIO DE CUBA

Con el título «El problema monetario de Cuba» acaban de publicar un meritísimo libro los doctores José Ma. Pérez Cubillas y Felipe Pazos Roque, con un prólogo del doctor Oscar García Montes. Es un análisis completo de las causas determinantes de la depreciación y fluctuaciones de la moneda cubana y de las medidas necesarias para devolverle su perdida estabilidad. Está escrito con precisión científica en un lenguaje comprensible para el lector no especializado.

Los doctores García Montes y Wolter del Río consideran este trabajo como lo mejor que se ha hecho en Cuba sobre la materia.

Contiene 190 páginas, con diez gráficos y 23 cuadros. Impreso en «La Verónica», de M. Altolaguirre. Está a la venta en nuestra Sección de Librería.

MARTI, HOMBRE
Por Gonzalo de Quesada y Miranda

Ya está a la venta en nuestro Departamento de Libros la tan esperada como importante biografía de Martí, titulada: MARTI, HOMBRE, por el conocido escritor y autoridad martiana Gonzalo de Quesada y Miranda. El libro, que contiene gran cúmulo de datos inéditos de la vida de Martí, está impreso en formato grande e ilustrado con dibujos simbólicos por Oscar Salas.

El Encanto

Homenaje a Cuba desde New York.

The National Broadcasting Company (NBC) de New York, hará mañana lunes, 20 de Mayo, una trasmisión en homenaje a Cuba, de 5-30 a 5-45 p. m. Durante esta trasmisión se leerá el artículo "La Constitución de 1823", del ilustre escritor Rafael Suárez Solís, que ha obtenido el Premio Justo de Lara de 1939.

Nos es grato dar a la publicidad la noticia de este homenaje que tanto halaga al sentimiento nacional.

El Encanto

M.E.C.D. 2016

SECCION 2

TELEFONOS:
Dirección . . . M-2856
Jefe de Redacción M-1287
Sección de Sports A-4093

DIARIO DE LA MARINA

TELEFONOS:
Quejas A-8102
A. Clasificados . . M-3902

SECCION 1

AÑO CVIII — ACOGIDO A LA FRANQUICIA POSTAL — LA HABANA, DOMINGO, 19 DE MAYO DE 1940 — EL PERIODICO MAS ANTIGUO DE CUBA — PAGINA DIECISIETE

CONTINUAN EN ALZA TODOS LOS VALORES ESPAÑOLES EN PARIS

Desde España

ESTAMPA DE PASION

—Calla, Manolín...! Calla, prenda. Había tal inflexión de ternura en aquella vocecita triste que se afanaba en consolar, que más de un camino se volvía al oírla.

—Calla, Manolín, precioso, y come esa naranja que me dió don Jaime., Y en llegando a casa te regalo, pa tí, los banzones azules de mi cajita de esencias...

Todo inútil; el llanto del niño seguía arrastrándose, lastimoso y terco a lo largo de la ancha avenida donde los plátanos recién podados dejaban ver también lágrimas turbias. Era un llorar sin hipos ni rabias, acusadas de antojos no logrados; aquella criaturita, en cuyos ojos verdes diáfanos había prendido un retacillo de jardín, lloraba de pena. De una profunda, desoladora pena que le dolía esa tarde como no le habían dolido en todo el invierno sus carrillitos quemados por el hielo, sus piececitos sumidos y agrietados por la humedad y el frío.

Aquella tarde, la «Cela Usa» se había caído del borriquillo en que cargaba los sacos de ropa que hacía ya cincuenta años lavaba en el río de Limás y se había herido gravemente en su pobre cabeza de sexagenaria, medio trascordada ahora con la muerte de la única hija que la ayudaba, la amaba y la había dejado tan sola frente a la miseria y con aquel par de nietos que a un tiempo la causaban espanto y gozo.

Allá se llevaron a la abuela Ursula al Hospital, perdido el conocimiento y amarilla como un panal del que se ha extraído la miel. No pudo recomendar a nadie sus dos criaturas y sólo aquel don Jaime que era el municipal de su distrito, se ocupó de los menesteres dos puestos en un comedor de Auxilio Social. Desde entonces, lloviendo, nevando, con sol o con hielos, María Cruz y Manolín bajan desde su barrio remoto a la ciudad.

«Maicú» —como la empezó a llamar Manolín en su cándida media lengua, va a cumplir siete años y es bonita, espigada, sonrosada como una mata de alelíes; si no fuera vestida de trapillos rotos, si no anduviera descalza y si alguien pusiera la gracia de una mano cariñosa sobre su cabeza de rizos aleonados y rebeldes, pasaría por un ejemplar de hermosura, pero esta hermosura, bajo la estola del manto de la miseria es como las pinturas murales bajo la lechada de los albañiles; para descubrirlas, hay que rasparlos antes.

Manolín, en cambio, es un muñeco de madera a medio desbastar: trigueño oscuro, cuadrado, de pupilas redondísimas color de jade y una cabeza enmarañada y negra como la piel retinillo de las uvas» de Murillo. Apenas tendrá cuatro años, pero se adivinan en él la fuerza y la salud dispuestas a la vida. Oyéndole llorar, como lloraba ayer, se adivinan un corazoncito y una sensibilidad abiertos al amor.

Y el único amor que les quedaba para velar sobre sus vidas tiernas, el amor gimiente y doloroso de la caduca abuela, no volverá a tender sus cabellos el leve resplandor de sus temores La pobre «Abuela Usa» —metida en esa caja de pino sin forrar ni pintar en la que se van muy solos al cementerio los que no tienen nada ni a nadie— salió aquel mediodía de Marzo para hundirse en la fosa común y allí quedó bajo la tierra mojada y aterronada.

María Cruz pudo darse cuenta de su completa orfandad; si no hubiera tenido que llevar a Manolín al comedor, la triste niña se hubiera quedado en la casuca donde la madre y la abuela muertas guardaban el único retrato del padre, mozo aún, ancho y moreno como Manolín. Las dos mujeres no tenían la certeza de que aquel hombretón, rudo por fuera y en el interior suave, hubiera muerto; le creían arrastrado, sabe quien adonde por la resaca de la guerra, y hacía dos años que se repetían en sus diálogos:

—Ay, si la Virgina del Camino nos lo guía, hasta aquí..!

—Si Ella quisiera que pudiera criar a sus hijitos..! Cuando más las apretaban las garras de su pobreza y de su angustia, levantaban sobre ellas la ilusión de aquella esperanza y la madre joven repetía:

—El era bueno para nosotros... El nos quería... Si vive, volverá.

Y acabada la tarea de sus lavados, tomaba de la mano a sus pequeños, iban a la capilla de San Miguel y decía siempre:

—Para que encontremos a papá...

Manolín acabó por ir muchas veces solo: mal rezaba las primeras alabanzas del Padrenuestro, y en la nitidez de sus nacientes comprensiones se fijaba la inocente convicción de que «papá estaba allí» a iba a rezar a «donde estaba papá».

En la mañana húmeda y fresca cuajada de las sonrisas de los árboles en flor, se arrastra el gemir silencioso de Manolín. Como un hermano lleva descalzos los pies y los coditos y las rodillas asomando entre los rasgones de sus abrigos.

Una joven mujer acompasa su andar al de los niños, les mira dulce, insistentemente; se le imaginan como los ángeles de la Pasión. La voz triste de la hermanita que acaricia al pequeño la hiere en lo más blando y entrañable de sus memorias. Acaba deteniéndolos para conocer su dolor y remediarlo. Y cuando, transida del eco de aquella pena honda e inocente pregunta a los huerfanitos que se dirigen hacia las escalinatas de un gran templo:

—Y, ¿a dónde vais ahora?

Manolín a quien brilla el verde de sus pupilas recién bañadas por el llanto la mira mansamente y le responde:

—Maicú y yo vamos a rezar «donde está papá».

Mercedes Valero de CABAL

DINERO
SOBRE JOYAS
LA
PERLA
Compramos y vendemos joyas y objetos de arte.
Gran surtido en muebles
FACILIDADES DE PAGO
ANIMAS Nº 404,
casi esquina a Galiano
(Anuncio de Octavio Fernández)

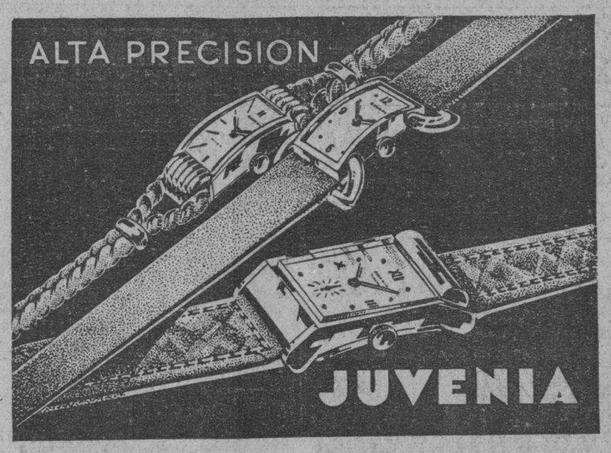

Se va a comenzar la explotación de grandes yacimientos de lignito que existen en Hoz, provincia de Murcia

En Málaga falleció un súbdito holandés radicado en España, a la que había prestado grandes servicios y hecho donativos ascendentes a varios millones, sobre todo durante la guerra

MALAGA, mayo. Especial.—En el Cementerio Inglés se verificó el acto de dar sepultura al cadáver del súbdito holandés don Jacobo A. Laan, cuya muerte ha producido hondo pesar en Málaga.

Ningún malagueño desconoce la labor patriótica y benéfica que el extinto ha realizado durante el pasado Movimiento Nacional. Asciende a varios millones de pesetas lo que la inagotable caridad del difunto invirtiera en atenciones a nuestros Hospitales Militares y muy especialmente en lo que se relacionaba con la cirugía de guerra y ortopedia, creando y sosteniendo en el Hospital Miramar un amplio taller de construcción de miembros artificiales, modelo en su género.

Uno de sus gestos fué, durante la pasada guerra, en Málaga, donde se carecía de suero antitetánico. Al enterarse de ello, el señor Laan se trasladó a Gibraltar y desde allí, en avión, a Londres, donde adquirió una importante partida de tan necesario producto, que regaló a Málaga.

El señor Laan, por su labor digna del mayor elogio y de la gratitud de todos, fué nombrado Hijo adoptivo de esta capital y también los Cuerpos de la guarnición le rindieron un homenaje en prueba de gratitud y afecto.

FALLECE EL GRAN LUCHADOR NACIONALISTA PORTUGUES, DON RICARDO SEVERO

MADRID, mayo. Especial. — Ha causado sentimiento el fallecimiento, en el Brasil, del ingeniero don Ricardo Severo, uno de los más destacados nacionalistas portugueses, que durante mucho tiempo y tras infatigable labor política supo conquistarse para la Causa de su Patria a innumerables personas que pasaron a engrosar más tarde las filas del Partido nacionalista brasileño.

CONTINUA EL ALZA DE LOS VALORES ESPAÑOLES EN PARIS

PARIS, mayo. Especial.—Prosigue el alza de los valores españoles en la Bolsa y Bolsín de París.

En la última semana, las acciones de la Compañía Asturiana de Minas han subido de 366 a 416 al contado y de 368 a 415 a plazos; Barcelona Tracción de 230 a 247 francos al contado y de 227 a 240 a plazos.

REAPARECE LA REVISTA «AL-ANDALUS»

MADRID, mayo. Especial.—Acaba de reaparecer la revista «Al andalus», correspondiente al período de los años de 1936 a 1939 y publicación de la escuela de estudios árabes en Madrid, ahora incorporada al Consejo Superior de Investigaciones Científicas, en el Instituto «Arias Montano», del Patronato Menéndez y Pelayo. Es la primera publicación de esta índole que vuelve a la luz pública. Esta revista continuará su publicación de modo normal.

ES FALLADO EL CONCURSO DE VIVIENDAS RURALES

MADRID, mayo Especial.—El Instituto Nacional de la Vivienda ha examinado los trabjos presentados al concurso abierto por dicha entidad relativo a proyectos de viviendas rurales. El concurso ha sido fallado y han sido premiados 16 trabajos, cada uno de ellos con tres mil pesetas, obras de arquitectos e ingenieros agrónomos.

MURCIA, mayo. Especial.—Van a dar comienzo los trabajos de explotación en el barranco de la Hoz, término de Alhama, donde existen grandes zonas de lignito, que fueron descubiertas hace 16 años y han permanecido en el mayor olvido y abandonadas. Ahora una comisión técnica de la Sociedad Hullera de Barcelona ha visitado el lugar y un topógrafo ha comenzado el estudio de los terrenos para que comience la explotación rápidamente.

Con esta explotación habrá que instalar vías de comunicación en un trayecto de nueve kilómetros, y el paro obrero será totalmente resuelto en Alhama.

¿CONOCE UD. EL NUEVO QUESO
PATAGRAS NELA?
EXITO DE LA INDUSTRIA NACIONAL
—PIDALO HOY MISMO—

DR. ROSATI
DENTISTA
O'Reilly, 463. A-9422.

ULTIMO DESEO DEL OBISPO IRURITA

PAMPLONA, mayo. Especial.—Ha sido expuesto al público el cáliz que perteneció al obispo de Barcelona; doctor Irurita. Será entregado a la parroquia de su pueblo natal, por expreso deseo de lfinado.

VARIAS ENTREVISTAS DEL NUEVO EMBAJADOR DE ITALIA EN EL VATICANO

ROMA, mayo 18. (Transocean).—El nuevo embajador italiano en el Vaticano, doctor Attolico, hasta ahora embaajdor en Berlín, visitó hoy sábado al cardenal secretario Maglione, y después se entrevistó Attolico con el suplente del cardenal secretario, Montini.

INDEPENDICESE COMPRANDO un billete de
"LA DICHOSA"
Juegue para el SORTEO del MIERCOLES y gane el «gordo»:
$50,000
ORO y toda clase de moneda: Compra-Venta al mejor tipo.
PRECIOS ESPECIALES DE BILLETES Y DE BOLETOS 3-C a revendedores de toda la República, a los que servimos a vuelta de correo.
Compañía Central OBISPO Y COMPOSTELA.—TELEF. A-6770 APARTADO, 748.—HABANA

Costará dos millones la carretera de circunvalación que se construirá en Ferrol, empalmando con los muelles

En toda España se están cumpliendo rigurosamente todas las disposiciones del Fuero del Trabajo, las que reportan beneficios ciertos tanto para patronos como para obreros

EL FERROL DEL CAUDILLO, mayo 18. (HS)—El Alcalde ha recibido un telegrama en el que se le anuncia que el «Boletín Oficial» publica una disposición por la que se construirá una carretera de circunvalación, que empalmará con los muelles de Concepción Arenal.

El importe de esta obra asciende a dos millones de pesetas.

Importancia del Tratado con Inglaterra

BOGOTA, mayo 18. (HS)—Los diarios colombianos comentan extensamente el tratado comercial hispanobritánico y sus posibles repercusiones. Se le atribuye una transcendencia especial para el desarrollo del intercambio económico entre los dos países.

Escuela Nacional de Jerarquías

MADRID, mayo 18. (HS)—La Sección Femenina de F. E. T. y de las JONS, trabaja sin descanso. Con fruto. Ahora acaba de inaugurar la Escuela Nacional de Jerarquías con un curso del que saldrán las inspectoras nacionales, las delegadas nacionales, las delegadas provinciales y jefes para la Escuela Mayor que ha de establecerse en el Castillo de la Mota.

La mujer de la Falange fué siempre un símbolo de fe y abnegación. No hablamos ya de los días de guerra. Entonces los hechos heróicos se multiplicaron y tomaron los nombres de Huesca, Teruel y Carrascalejo... y también de Madrid, en donde las mujeres lucharon calladamente bajo amenaza de una muerte refinada y cruel.

Hablamos sólo de la paz. Y desde que ella se alcanzó con la espada de Franco la Sección Femenina de F. E. T. y de las JONS., ha sido un vivo ejemplo de constancia, de afirmaciones eficaces, de labor abnegada para ayuda de los humildes. Un fuerte sentido de responsabilidad y un claro deseo y acierto son sus normas, en sus obras que ya son circunstanciales con la vida de España, está en su mejor ejecutoria.

Es justo proclamarlo así, cuando se inaugura la escuela de mandos superiores como remate y vértice de una organización modelo.

Cómo se cumple el Fuero del Trabajo

MADRID, mayo 18. (HS)—La Declaración V del Fuero establece una serie de principios directores de la política nacionalista en lo que se refiere al campo español.

El párrafo primero de la declaración se ha cumplido para la inmensa mayoría de los agricultores. El reglamento de trabajo agrícola dictado el 11 de julio de 1938, es ventajoso para los trabajadores campesinos que obtienen mejoras en los jornales y en la clase de contratos y para los empresarios sometidos a normas más sencillas y de la misma orientación, aún cuando, como es natural, se respeten en los detalles las características de cada comarca. Esta norma es beneficiosa para la economía y facilita las relaciones de trabajador a empresario.

Hay que señalar también la orden circular de 17 de septiembre referente a la vivienda de los trabajadores que habitan en los locales de sus patronos empresarios, porque es en el campo donde más han de aplicarse sus disposiciones. Con esta orden se ha empezado a cumplir el párrafo 5o. de la Declaración V, que ordena: «el embellecimiento de la vida rural de los pueblos y caseríos de España.»

También se ha realizado en su integridad lo prometido en la declaración VII que dispone la creación de la ción al principio de que esta función Magistratura del Trabajo con sujede Justicia corresponda al Estado.

En estadísticas mensuales se da cuenta de su constante y eficentísima actividad.

PREMIER
The Peak of Quality

Desde $2.25
No es solamente a sus bellos colores, diseñados por renombrados artístas, a lo que deben su fama las camisas PREMIER. PREMIER sólo emplea los tejidos más finos. Además vienen con el maravilloso cuello Peco que es fresco y suave y nunca se arruga. Por eso para el hombre bien vestido son insustituibles las camisas PREMIER.
Las corbatas de esta ilustración son Fancy Club.
PRODUCTO DE SATURNO

El que se haya permitido el paso del "Rex" por Gibraltar no constituye un precedente, según dicen en Londres

Para demostrar a Italia que los problemas del «control» no constituyen motivo suficiente para cambiar de actitud, Inglaterra le presentó un proyecto que casi anula aquél

(Por Pierre Maillaud)

LONDRES, mayo 18. (Havas.) Se indica en los centros diplomáticos de Londres, que el paso del trasatlántico italiano «Rex» por el estrecho de Gibraltar sin ser molestado por el control inglés del contrabando, tratándose como se trata de un caso especial, en manera alguna puede considerarse como un precedente que vaya a generalizarse, tampoco como indicación de que se intente suprimir el control del contrabando en el Mediterráneo.

Agrégase que en la decisión de no molestar al «Rex» al atravesar el estrecho influyeron dos razones importantes: la primera, que mucha de la mercancía del barco iba amparada por navicerts; la segunda, que su mayor parte se destina a Suiza, país con el cual la Gran Bretaña tiene en vigor un tratado que obliga al Gobierno de ese país a prohibir la re exportación de los productos que reciba.

Es cierto que en distintas ocasiones se ha discutido la cuestión de la abolición del control del contrabando en el Mediterráneo, y que los ingleses en demostración de que los problemas del control no son pretexto suficiente para cambiar la política de no beligerancia italiana, sometieron días pasados a la consideración del Gobierno de Roma un proyecto para la modificación del sistema del control, que equivaldría prácticamente a su abolición.

El paso del «Rex» puede ser, en cierto modo, una especie de «anticipo» del método que pudiera seguirse, de Italia aprobar el proyecto, cosa que permitiría la implantación de los nuevos métodos, que se pretenden para evitar polémicas en la prensa de resultados que sólo sirven para inflamar la opinión pública italiana señalándose finalidades demasiado evidentes. No se trata, por tanto, de cambiar la política ni el principio de asociación germano-italiano. Se trata solamente de determinar si la campaña contra las medidas vigentes y las alegaciones italianas en protesta del «ahogamiento» de Italia en el Mediterráneo son simples pretextos para preparar a la opinión pública para la guerra o si el control constituye un mal efectivo que puede subsimirse mediante el reajuste del sistema.

Hasta ahora nada indica que el Gobierno italiano esté interesado en activar las hostilidades contra los aliados. Queda por aclarar si se trata de un momento de reflexión por parte de los dirigentes italianos o si persistirán los preparativos para la intervención activa en el momento que se considere favorable.

Son preguntas a las cuales es difícil contestar.

Los aliados están preparados para todas las eventualidades y no serán sorprendidos.

Los nacionales de los países aliados están abandonando a Italia en núcleos bastante considerables, lo que parece precaución imperiosamente impuesta por las circunstancias.

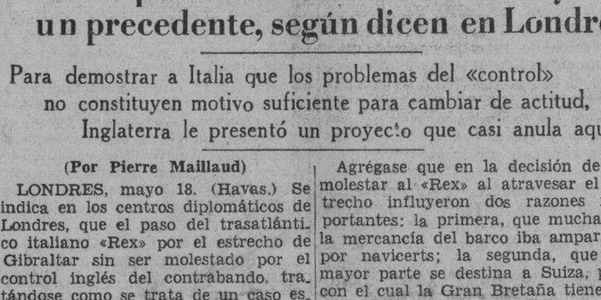
Italian Line
LINEA ITALIANA DE VAPORES
SALIDAS:
DE NUEVA YORK
«CONTE DI SAVOIA», Mayo 25, para Nápoles y Génova»
«REX», Junio 8, para Nápoles y Génova.
«AUGUSTUS», Junio 15, para Lisboa, Génova y Nápoles.
«CONTE DI SAVOIA», Junio 22, para Nápoles y Génova.
DE EUROPA
«REX», de Génova, Mayo 28; Nápoles, Mayo 29; Gibraltar, Mayo 31. Llega a New York, Junio 6.
«AUGUSTUS», de Trieste, Mayo 27, para Patras, Nápoles, Génova, Gibraltar y Lisboa. Llega a New York, Junio 12.
«CONTE DI SAVOIA», de Génova, Junio 11; de Nápoles, Junio 12; de Gibraltar, Junio 14. Llega a New York, Junio 20.
A. BONA & C.
Agentes Generales
EMPEDRADO, 154 HABANA TELEF. M-8087

Los embarques para España no hallan obstáculos ingleses

Se anuncia la próxima boda de la Infanta María Cristina, hija del ex-Rey Alfonso XIII

MADRID, mayo 18. AP.—En los centros oficiales se niega que el control de contrabando aliado es responsable, en parte, de la escasez de alimentos que hay en España.

Se informa contrariamente, que las autoridades británicas conceden toda clase de facilidades a las consignaciones para España.

La Embajada británica declaró que la invasión de Noruega, Dinamarca, Holanda y Bélgica por Alemania dió lugar a que se demorasen los embarques de cereales para España.

Próximo enlace de la infanta María Cristina

ROMA, mayo 18. AP.—Se ha anunciado la próxima boda de la infanta María Cristina, hija del ex rey Alfonso de España, con Enrique Moroni Cinzano, perteneciente a una familia italiana que se ha dedicado a la producción de vinos.

La infanta María Cristina, que tiene 28 años de edad, y era la única que quedaba soltera en la familia de don Alfonso.

$50,000 para el día de Santa RITA

Los ganará—por sólo $18.00—con un Gallo Tapado de EL GATO NEGRO para el sorteo del Miércoles, día 22.
Atención inmediata a pedidos del Interior y damos PRECIO ESPECIAL a revendedores.
EL GATO NEGRO tiene el record de haber vendido más de
20 millones de pesos en Premios Grandes
ORO: Pagamos al 81%.—Cambiamos toda clase de monedas, operando en todas cantidades.
CACHEIRO Y HERMANO
EL GATO NEGRO
OBISPO, NUMERO 307.
TELEFONOS A-0000 y A 7780.
Obispo y Aguiar. Teléfono M-4017.
Galiano y Zanja. Teléfono M-4298.
Telégrafo, «Cacheiro». Apartado 424.

CASA MENENDEZ S.A.
Billetes de Lotería
Boletos de Beneficencia
OBTENGA EL PREMIO MAYOR DE
$50,000 EN ESTA CASA
BOLETOS DE CENTENA para el mes de Junio.
Servimos la cantidad que se nos pida.
Solicite cotización.
OBISPO Y VILLEGAS TEL. A-4229 - APTDO. 1908 TELEGRAFO "ROQUE"

DINERO
SOBRE ALHAJAS
PRENDAS DE OCASION A PRECIOS SIN COMPETENCIA
LA REGENTE
NEPTUNO Y AMISTAD

BAULES Y MALETAS
EL MEJOR SURTIDO
Casa MORERA
MAXIMO GOMEZ, Núm. 676, entre Carmen y Figuras.
TELEFONO A5-1302.

M.E.C.D. 2016

BROGUE, BON MOT Y SPANISH CHARM EN EL J. MARTI MEMORIAL

SERAN MAÑANA LAS GRANDES CARRERAS DE AUTOS EN LA EXCELENTE PISTA DE GALBAN-LOBO

Los mismos momentos de gran entusiasmo que están viviendo hoy los vecinos de Indianápolis con las grandes pruebas eliminatorias de la gran carrera internacional de 500 millas, los están gozando los fanáticos habaneros con las grandes pruebas que mañana lunes se efectuarán en el stadium Galbán-Lobo, en Regla.

Hoy las carreras de automóviles ocupan el motivo primordial de todas las conversaciones en las peñas deportivas. El riego de asfalto en el track, cosa que ha eliminado el polvo, y la preparación esmerada que han realizado todos los competidores, garantiza que las pruebas que auspicia la DGND marcarán un éxito rotundo.

En la tarde ayer era un hervidero la asesoría de autos y motos del máximo organismo deportivo nacional. Los diablos del timón que tantas pruebas de desprecio a la vida han ofrecido, ayer las brindaban de desprecio al dinero. Todos por igual, seguros de su triunfo, no querían que las bases de la convocatoria se respetasen sino que se dispusiese que todo el dinero pasase al ganador. Y ésto, en buen romance quiere decir, que en pos del triunfo cada uno saldrá de la línea de partida como una exhalación y dispuesto a perder la vida antes que ceder la punta a cualquier rival.

Ayer nos extendimos en comentarios acerca de la categoría abierta. Hoy tenemos que ocuparnos de una competencia que para los pelos de punta a los miles de espectadores que de seguro se agolparán en las tribunas del bello campo reglano. Ella es la clase B de la categoría «A». Imaginaos que en ella estarán envueltos Lalo Herrero, Rosendo Fumero, Andrés Iranzo y Gustavo Fernández.

Todos esos carros han sido acondicionados debidamente y dotados de piezas especiales, la mayoría de ellas importadas de los EE. UU., principalmente el Gómez Mena Special que tripulará Andrés Iranzo, el bravo campeón español que piensa anotarse con él un triunfo clamoroso.

Después de las cuatro justas señaladas en la convocatoria se efectuará por primera vez en Cuba la Carrera de Consolación, una prueba de handicap en la que se verán envueltos todos los que no hayan ganado premios y en la cual el vencedor se llevará la totalidad del premio. Esta prueba resultará muy interesante pues es casi seguro que ocho carros se vean empeñados en el corto espacio del circuito en una lucha a muerte.

PEDRO GALIANA

Desde el Bull Pen

—Brooklyn piensa en la Serie Mundial de 1940.
—Terry ve un buen prospecto en el novato Rucker.
—Crespi está jugando en el club Rochester.

NO BUSQUE ESTO EN LOS BOX-SCORES

El entusiasmo por las victorias de los Dodgers ha ido tan en aumento en Flatbush, que las oficinas del club han recibido ya peticiones de tickets para la serie mundial de 50 aficionados distintos... Hank Leiber, outfielder de los Cubs de Chicago, y uno de los líderes del viejo circuito en batting, usa espejuelos para leer y para ver las películas en el cine... Augie Galah, su compañero de cuarto, está considerando la idea de imitarle... Semanas antes de iniciarse la temporada, el shortstop Bob Sturgeon parecía destinado a grandes cosas en el equipo de Chicago... Ahora resulta que el muchacho ha sido enviado a la Liga Internacional!... Joe Medwick ha conectado ya 1,500 hits desde que se inició en las Grandes Ligas en 1932...

Con el propósito de mejorarle el hitting a su joven outfielder, Bill Terry, piloto de los Giants, le ha comprado nuevos bates al novato Johnny Rucker... Cada uno pesará 34 onzas y tendrá 35 pulgadas de largo... Los Piratas han invitado varias veces a Gerald Nungent, de los Phils, a una interesante conferencia para cambiar jugadores; pero, Gerald se ha negado a asistir temiendo que Frisch le dé gato por liebre . Los Dodgers de Brooklyn, aprovechando que en estos momentos están por las nubes, seguirán viajando en aeroplano cada vez que tengan necesidad de invadir los terrenos del Oeste... Este método de travesía no es obligatorio, sin embargo... Leo Durocher ha determinado que todo jugador del Brooklyn que sea sorprendido comiendo maní en el terreno será multado en 50 pesos... Leo dice que el maní conduce a una mala digestión... El novato Rucker no será enviado por los Gigantes al Jersey City... Terry cree que el chico aprenderá más viendo actuar a Jojo Moore y a Melvin Ott, que actuando diariamente en las menores... Los jugadores del Cincinnati son muy populares en la ciudad Reina, por las demostraciones que ofrecen en el terreno, pero, cuando se trata de sus actividades civiles, son tratados como cualquier otro vecino de la ciudad . Recientemente, Vander Meer, Derringer, Joost y Walters fueron multados en 2 y 4 pesos, respectivamente, por guiar con exceso de velocidad...

Crespi está jugando el shortstop del club Rochester, de la Liga Internacional, y aparece octavo en el orden al bate... Su trabajo defensivo es excelente, pero, su batting deja bastante que desear . No se extrañen si Manuel Salvo retorna pronto al equipo de los Gigantes... El latino está pitcheando admirablemente en la Liga Internacional... Sambo Leslie, que estuvo con los Giants y con el Brooklyn, está fuera del baseball... El Jersey City lo envió al Nashville en un cambio, pero Sambo se negó a reportar.

Un observador imparcial dice que Harold Newhouser, zurdo del Detroit, es uno de los pitchers de mejores posibilidades entre los debutantes de 1940 en la Liga Americana... En estos últimos días se ha podido saber que cuando el novato Bildilli dejó a los Yankis en dos hits, derrotándolos con score de 2-1, fué enviado al box sólo porque dos de los pitchers regulares del San Luis se encontraban enfermos... Los periódicos de la Costa del Pacífico dicen que Salvador Hernández se está complicando la vida con los umpires de su circuito, por decirles horrores en español cada vez que le dan una decisión que no le gusta...

Hymie Chaplin, manager de Lou Salica, bantam weight de New York, ha pedido a la Comisión de Boxeo del Estado que reconozca a su apadrinado como campeón mundial... Lou tenía firmada una pelea por el campeonato con George Pace, campeón de la Asociación Nacional, pero, su rival ha tomado las de Villadiego... Aun cuando los corresponsales de San Luis se niegan a comentar el asunto, se tiene entendido que Ray Blades será sustituído en la dirección del San Luis, si no ha ofrecido mejores demostraciones con su squad para el 4 de julio... Los Tigres de Detroit están tras los servicios de Cliffton Harlond Clift, de los San Luis Browns... Los fanáticos del Brooklyn son tan optimistas que se ven representados por un team que, como el New York Americano, sea capaz de ganar 4 pennants en sucesión... Fred Fitzsimmons es coach y pitcher de los Dodgers, y sólo aparecerá en la lomita cada 15 días... Dizzy Dean ha dejado de ser la atracción de taquilla que era antes... En su última salida, los dueños del Chicago anunciaron largamente su presentación y sólo 3,000 parroquianos acudieron al parque... Es posible que el Presidente de la Liga Nacional no lo sepa, pero, cuando uno de los jugadores del Chicago Cubs es multado, el millonario Wrigley es quien paga la multa... Buck Newson, de los Tigres, es enemigo del sistema de Ray Blades para manejar los lanzadores . Buck dice que ningún pitcher podrá rendir su máximo esfuerzo en un encuentro si sabe que puede ser reemplazado a la menor debilidad...

Sólo dos clubs de la Liga Nacional han podido repetir sus triunfos en los últimos 15 años... Los Cardenales en 1930 y 1931... Y los Gigantes en 1936 y 1937... El pitcher Mike Meola tiene condiciones excepcionales, pero, prefiere pitchear para los Bushwicks porque tiene destilería en Brooklyn... Los críticos de Washington tienen la impresión que el zurdo Joe Krakauskas necesita dos años de experiencia en las menores antes de que pueda resultar un ganador consistente en la Liga Americana.

Para retener al outfielder Mills, que tan buen resultado les ha dado desde que fué reclamado al Newark, los New York Yankis decidieron enviar al pitcher Lee Grisson al Montreal... Todos los críticos aseguran que antes del primero de Junio se registrarán numerosos cambios de jugadores en la Liga Nacional...

2,000 galones de asfalto c. m.l se han regado en la pista de Galbán-Lobo para que el polvo no moleste a los fanáticos.

La categoría abierta envuelve a cinco carros verdaderamente formidables que serán manejados por los más grandes ases criollos de la velocidad. Rafael Galinat, el «as» santiaguero, tripulará el Relámpago Oriental; Lalo Herrera, el Luyanó Special; Rosendo Fumero, el más intrépido de todos, el Carvajal Special; La Bala de Oro, un Mercury 95 H.P. que hace su debut en la justa. El debutante Ceballos será su driver. Se trata de un entusiasta muchacho de la Sinclair Oil Co.; y un Ford V8, preparado por los muchachos de la Ruta 43, que tendrá al timón a Silva, uno de los más populares drivers de esa conocida línea de transporte.

Andrés Iranzo, el campeón de España, un catalán muy estimado por la afición, va dispuesto en la categoría «B» a hacerse justicia y probar su calibre de campeón. Timoneará el Gómez Mena Special y ello producirá una competencia harto reñida contra el Baby Carvajal que llevará Fumero y el Michelín Special de Lalo Herrero. En esta categoría está también envuelto el Black Bird del veterano Gustavito Fernández y del cual esperan muchos expertos una sorpresa.

Tendremos además una justa caliente en la clase más pequeña donde Aurelio Arés, el ídolo de los reglanos, al timón del «Bugatti» de Eufrasio Torres, se enfrentará con el Pedrosa de Iranzo, el Artemisa Special de José T. Rosillo y el Bolaños Special de Silva.

Por primera vez en Cuba se va a efectuar la carrera de consolación en la [illegible] los drivers derrotados tendrán una competencia donde ofrecer otra ca[illegible]a reñida, pues será de handicap.

EN LAS GRANDES LIGAS

RESULTADO DE LOS JUEGOS CELEBRADOS AYER

LIGA NACIONAL	LIGA AMERICANA
Filadelfia 8; Cincinnati 3.	Washington 3; Cleveland 2.
San Luis 6; Brooklyn 2.	New York 3; Chicago 0.
New York 6; Chicago 4.	Detroit 8; Filadelfia 6.
Boston 15; Pittsburgh 5.	(No hubo más juegos).

ESTADO DE LOS CLUBS

LIGA NACIONAL	G.	P.	Ave.	LIGA AMERICANA	G.	P.	Ave.
CINCINNATI	17	6	.739	BOSTON	18	6	.750
Brooklyn	16	6	.727	Cleveland	15	9	.625
New York	13	10	.565	Detroit	13	11	.542
Chicago	14	12	.538	Filadelfia	11	13	.458
Filadelfia	0	12	.429	Washington	11	14	.440
San Luis	9	16	.360	San Luis	9	13	.409
Boston	7	14	.333	New York	9	14	.391
Pittsburgh	6	15	.286	Chicago	9	15	.375
Totales	91	91		Totales	95	95	

NUEVO DESCUBRIMIENTO

La ciencia acaba de producir lo que hace tantos años estaba usted esperando.

MODERNO, INOFENSIVO, SEGURO E INFALIBLE

Contra la DEBILIDAD SEXUAL. HOMBRES Y MUJERES solicitaban en todas partes este MARAVILLOSO MILAGRO de la ciencia, sin obtenerlo.

HIPERVIRIL

HARA DE USTED, UNA MUJER o UN HOMBRE NUEVO

De venta en Farmacias y Droguerías.

TELEFONO U-2264 TELEFONO U-2264 TELEFONO U-2264

Derrotado el team femenino de Cuba en las competencias

GONZALEZ LE DIO EL TRIUNFO A LA MARINA EN EL 11o.

En el primer turno del double header de ayer, Matanzas le ganó fácilmente al Regto. 7

Por GABINO DELGADO, Jr.

Un single del catcher González, en el onceno inning, que permitió a Valdés, quien corría por Hernández, anotar desde segunda, dió ayer la victoria al equipo de la Marina, con score de 3x2.

El juego no fué todo lo bueno que dice el score, pero ambos equipos realizaron esfuerzos extraordinarios por conquistar la victoria. La Policía Marítima disfrutó de magníficas oportunidades para haber logrado la victoria, pero en los pinches sus hombres nada hicieron y tuvieron malos momentos en el corring.

Los marinos anotaron su primer carrera en el segundo acto por single de Veitia, two bagger de Orta, base por bolas a Noval, que llenó las almohadillas, y un roller de Hernández a la primera base, que dió oportunidad a right fielder de los campeones de cruzar el plate libremente.

En el sexto episodio añadieron otra cuando Orta abrió con two bagger. De la Noval elevó un largo fly al right que permitió que el corredor llegara a tercera, desde donde anotó cuando Hernández conectó un single al left.

Los Policías lograron nivelar el score en el octavo acto. Del Río comenzó con un magnífico two bagger al center, y anotó inmediatamente cuando Castillo dejó un terrible three blow al center. Regalado con un single al mismo territorio, se encargó de que se empatara la batalla.

La lucha continuó hasta el onceno. Esa entrada la comenzó Hernández con un single al center. Valdés salió a correr por él logrando robarse la intermedia, y anotando por el citado hit del catcher González.

En el primer turn del double header, los matanceros del Regimeinto 4 bombardearon a los pitchers González y Romero del Regimiento 7, conectándoles 17 hits y anotándoles 15 carreras. Los ahijados del coronel Benítez aseguraron el juego desde el primer inning, en el que anotaron 6 veces, añadiendo tres más en el cuarto, dos en el séptimo y rematando con 4 en el octavo. Mientras esto sucedía, Miralles contenía a los artilleros en seis indiscutibles.

Los scores:

REGIMIENTO 7

	V.	C.	H.	O.	A.	E.
Morales, ss	5	0	1	1	5	1
Triana, 2b.	4	0	1	0	4	0
Gutiérrez, c.	1	0	1	5	0	0
Bolaños, rf.	4	0	0	1	1	1
Ramos, 2b.	4	0	1	3	3	0
Valdés, cf.	4	0	0	2	0	0
Fernández, 1b.	2	1	1	11	0	0
Rodríguez, lf.	0	0	0	0	0	0
González, p.	0	0	0	0	0	0
Romero, p.	3	1	1	0	1	1
Toyo, lf.	2	1	0	0	0	0
Macurán, 1b.	1	0	0	0	0	0
González, 2b.	0	0	0	1	0	1
Montalvo (1)	1	0	0	0	0	0
Totales	31	3	6	24	14	4

(1) bateó por Romero en el 9no.

REGIMIENTO 4

	V.	C.	H.	O.	A.	E.
González, ss	5	1	1	6	4	0
J. Hdez. rf.	4	2	1	1	0	0
A. Hdez., lf.	5	2	2	0	0	0
Colás, c.	4	3	2	2	2	0
Alvarez, cf.	3	1	3	3	0	0
García, 1b.	5	2	2	9	2	1
Soto, 2b.	4	2	2	4	5	0
Bustamante, 3b.	5	1	2	2	1	0
Miralles, p.	5	0	2	0	2	0
Izquierdo, cf.	0	1	0	1	0	0
Santiuste, 2b.	1	0	0	0	0	0
Menocal, lf.	0	0	0	0	0	0
Totales	41	15	17	27	16	1

Anotación por entradas:

Regto. 7	001	020	000	— 3
Regto. 4	600	300	24x	—15

SUMARIO

Sarreras empujadas: A. Alvarez 2, R. García 2, A. Soto 2, J. Miralles, Morales 2, Colás 2, Bolaños. A. González, Bustamante.. Two base hits: J. Hernández, R. García, A. Soto 2, W. Fernández. Three base hits: Colás. Bases robadas: A. Soto. Double plays: Ramos a Morales a Fernández. Bolaños a González. Ponchados: J. Miralles 3, W. González 0. S. Romero 6. Bases por bolas: J. Miralles 5. W. González 2. S. Romero 3. Quedados en bases: Rgto. 7 (7). Rgto. 4 (7). Tiempo 2:10. Umpires: Maestri (home) Puyans bases). Anotador: Julio Fránquiz. Observaciones: Hits a González 3 en un tercio y 4 vb. Perdió W. González.

MARINA

	V.	C.	H.	O.	A.	E.
Forbes, lf.	6	0	1	1	0	1
Abreu, 2b.	6	0	3	2	3	1
Olivares, ss.	4	0	0	0	1	0
Veitia, rf.	4	1	1	4	0	0
Orta, 3b.	5	1	4	4	2	0
De la Noval, cf. 1b.	4	0	0	4	0	0
Hernández, 1b.	5	0	2	8	0	0
González, c.	4	0	1	10	1	0
Torres, p.	5	0	0	0	2	0
P. Regalado, rf.	0	0	0	0	0	0
R. Valdés, cf.	0	1	0	0	0	0
Totales	43	3	12	33	9	2

BOBBY BUXTON DEMOSTRO ESTAR DE NUEVO EN SU MEJOR FORMA, GANANDO EN UN GALOPE

Fernandito Fernández y Jorge Alfonso se anotaron siete de las ocho carreras de la tarde, estableciendo un record formidable.—También el triunfador en el concurso de los seleccionistas botó la pelota, acertando siete justas de ocho y un place.—Se elabora para el lunes, 20 de Mayo, un programa de grandes alicientes para los fanáticos

Por «SALVATOR»

Bobby Buxton, el glorioso veterano hijo de Peter Hastings y Moon Winks, que se anotó durante el anterior invierno una de sus mejores temporadas en Oriental Park, recuperó por fin ayer la forma que lo había distinguido en esa brillante etapa de su existencia, y materialmente le galopó a sus adversarios de la sexta carrera. estelar del programa sabatino.

Montado por Jorge Alfonso, que está actuando en su mejor forma, Bobby Buxton tuvo la ventaja de partir con gran rapidez de la gatera, asumiendo una cómoda ventaja y eliminando así la posibilidad de que la veloz Ethels Choice pudiera molestarlo en esos primeros tramos, galopó materialmente a la victoria, siendo su perseguidor la electricista Isaura, que sorprendió por lo muy mejorada que se presentó.

Al final el esfuerzo de tratar de darle alcance a Bobby Buxton agotó a Isaura y tuvo que cederle el puesto a Crack All, el hijo de Caractus de la pertenencia de los hermanos Martínez, que habiendo comenzado a correr con la plebe, se ha elevado por sus repetidas victorias a la más pura aristocracia del mitin veraniego.

Buenos jinetes

Lo más notable del día, fuera de la justa ganada por Bobby Buxton, fueron los éxitos reiterados de Fernandito Fernández y Jorge Alfonso, los dos jinetes estelares actualmente en acción entre nosotros.

Alfonsito, además de ganar con el Bobby, empezó timoneando con más acierto a Earle P en la justa inicial que Hidalgo a la vieja Zevstar, por lo que le correspondió el trunfo, y para termnar el día en forma tras una feroz persecución de Mad Shirley en la del cierre, trajo del tercer hueco en la recta a Army Surgeon en la recta para repetir su éxito del domingo anterior sobre Bank Nite y la propia Many Moons.

Fernadito tuvo que luchar como un condenado para hacer que Blind Playdema durase más que Spoiled Boy en la segunda carrera, metiendo a chuchazos la yegua de Pancho Borrajo, y por un margen aún más reducido logró controlar con Lignum Vitae a Young Playtime en la tercera, en que éste fué ligeramente estorbado por Loyal Son poco después de la arrancada.

Principessa e Istanbul libraron un feroz duelo en la quinta, y Fernandito tuvo que dar todo lo que tenía para que la yegua de don Carlos de la Cerda le sacase una nariz a Istanbul, habiendo cerrado fuerte Canoe en su segunda salida del mitin.

Trabajo fuerte

Para terminar su cuarteto de victorias en el día, tras un viaje muy accidentado, Fernández trajo a Bosopi del medio del grupo competidor en la séptima, evitando tranques y encontrando por fin la brecha por donde debía encaminarse a una fácil victoria por más de dos tamaños, llegando Supernatural en place y en show Then Some, que dió la norma de velocidad y se debilitó en la recta.

La única justa no controlada por la gran pareja Alfonso-Fernández fué la cuarta, en que el favorito Maenomic, montado por Lechucita Martínez, sólo necesitó partir rápidamente para alcanzar una decisiva victoria sobre Chateau Lagarde, al cual tuvo que castigar muy duramente Fernández para sacarle un pescuezo a God Friday.

En el día de hoy se corre el José Martí Memorial a la milla y dieciseisavo, en que se miden negociadores de las distancias tan populares como Brogue, Boosel, Spanish Charm, Bon Mot, Beaver County y Deer Leap que está llorando por que acabe de llover.

El resto del programa se dedica a grupos bien balanceados que han de servir de aperitivo al gran día que han de tener los fanáticos el lunes 20 de mayo, en que se deben correr dos handicaps, amén de la carrera a milla y séis furlones para el cual han sido ya inscritos catorce ejemplares.

Menú selecto

En el Handicap República de Cuba, que se correrá a seis furlones, han de figurar la imponderable Be Quiet y su persistente enemigo Maebeau, el mejorado Maemute, Bobby Buxton, Esthres Choice, Sally T, Isaura, Rebekah y el célebre My Surprise de la Cuadra Tropical que ayer trabajó tres furlones en 37.3-5 preparándose para su debut del mitin.

En el Handicap Presidente Laredo Bru a milla y pico que también tiene un premio de $250, aparecen como aspirantes los dos grandes rivales Flying Breeze y Quiteño, además de Beaver County, Sally T, Deer Leap, Bon Mot, FeZ y Gay Boy III.

Como si ello no fuera bastante, el programa contiene una competencia de ponies y medias sangres a dos furlones, en el que el peso mínimo a cargar será de 150 libras, debiendo emplearse un equipo Tejano o McClelland. El premio que se ha de discutir será de $50, distribuído en $30, $15 y $5, reinando una gran expectación entre ganaderos y demás elementos que poseen ejemplares criollos de buena velocidad.

En el Hotel NACIONAL

TENNIS

Venga a jugar en nuestros terrenos de tennis, rodeados de vegetación—frescos—independientes—esmeradamente cuidados—a unos minutos de su casa u oficina. 1 hora: $0.60

PISCINA

Una verdadera playa dentro de la ciudad—Situada entre preciosos jardines, con servicio de Bar y Restaurant, la piscina del Hotel Nacional se caracteriza por su agua de mar, purificada, saludable y fresca—en constante renovación • Excelentes taquillas—duchas—toallas.

Abierta todo el día.
Por persona $0.60

OFERTA excepcional

Ticket combinado para tennis y piscina $0.75

venga hoy!

HOTEL NACIONAL DE CUBA

P. MARITIMA

	V.	C.	H.	O.	A.	E.
Sotolongo, 1b.	4	0	0	12	1	0
Del Río, 3b.	4	1	1	1	3	0
Castillo, ss.	4	1	2	2	5	0
Vázquez, cf.	5	0	2	5	1	0
Terán, 2b.	5	0	0	3	4	0
Nazario, lf.	2	0	0	0	0	0
Sosa, rf.	1	0	0	2	0	0
Cortés, c.	4	0	4	2	0	0
Martínez, p.	4	0	0	1	2	0
Regaaldo, lf.	3	0	1	1	0	0
Ojeda, rf.	3	0	1	0	0	0
Lecubet, 1b.	1	0	0	2	0	0
Jorrín, (1)	1	0	0	0	0	0
J. Quevedo, c.	1	0	0	2	0	0
Totales	42	2	11	33	16	0

(1) bateó por Sotolongo en el 9no.

Anotación por entradas:

Marina	010	001	000	01	—3
P. Marítima	000	000	020	00	—2

Carreras empujadas: J. González, Hernández; Castillo; Regalado. Two base hits: C. Orta 3; Abreu del Río; Cortés; Forbes; Castillo. Sacrifice hits: Castillo. Sacrietaoin 2 cmfwy hits: Olivares. Bases robadas: L. Hernández, Abreu 2; Cortés, R. Valdés. Ponchados: por Martínez 3. A. Torres 7. Bases por bolas: Martínez 3. A. Torres 2. Dead balls: A. Torres a Castillo. Passed balls: J. González. Quedados en bases: Marina 11. P. Marítima 10. 2iempo: 2:40. Umpires: Maestri (home), Puyans bases). Anotador: Fránquiz.

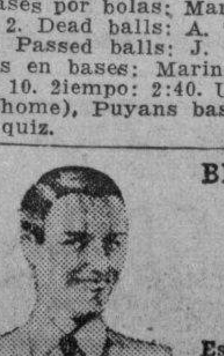

BLENORRAGIA — CISTITIS — PROSTATITIS

se curan radical y rápidamente con el

PAGEOL

El más poderoso antiséptico urinario

Establecimientos Chatelain, 2 Rue de Valenciennes, París.

Es un producto CHATELAIN. La marca de confianza.

CONSTANTE Y REMENTERIA SE MEDIRAN ESTA TARDE EN EL "HABANA - MADRID"

Malluca Menor y el Maestro trabajarán a todo tren. Tres parejas españolas frente a tres combinaciones criollas en el menú de mañana, en la gloriosa fecha del 20 de Mayo

Dos fiestas formidables de pelota vasca se ofrecerán hoy y mañana lunes, día 20 de Mayo en la alegre, fresca y popular Bombonera del Habana-Madrid. Si el menú de esta tarde es magnífico, el de la fecha festiva de la patria no se queda rezagado.

Pascau y Salvador lucharán en el inicial de hoy, llevando en los cuadros graves a Buendía y Cubota, dos veteranos de experiencia y seguridad que rendirán un buen trabajo secundando a los defensores de las primeras losas del asfalto.

El Maestro tendrá en Malluquiza menor un gran compañero, pero la pareja contraria será difícil de vencer, ya que Constante y Rementería son dos estrellas en sus territorios y trabajan siempre por la victoria de manera perseverante y ardorosa.

Onaindia y Uria se medirán con Valenzuela y Gayarre en el último. Un digno fin de fiesta. Un partido a manera de rúbrica gloriosa del programa interesantísimo que presenciarán hoy los fanáticos a casa llena.

En la fiesta del lunes habrá una especialidad. Tres parejas españolas contra tres cubanas. El programa del 20 de Mayo se inicia con una batalla en que figuran Montes y Cubota contra Iturrino y Aspeitia, dos parejas muy bien combinadas de modo que ya desde ese turno de apertura la fiesta resultará animada.

Después Valenzuela y Epifanio se batirán con Onaindia y Rementería y el Maestro y Quique se excederán tratando de vencer a sus grandes contrarios. Y en el último Malliquiza menor y Uria, Pascau y Aníbal cerrarán la gran función de la pelota vizcaína, un puro regalo para la afición.

Programa de la función de esta tarde que comenzará a las 3 en punto:

PRIMER PARTIDO a 25 tantos.—Pascau y Buendía, blancos, contra Salvador y Cubota, azules. A sacar ambos del cuadro 14 y medio.

PRIMERA QUINIELA a 6 tantos.—Pascau, Rementería, Buendía, Malluquiza menor, Salvador y Cubota.

SEGUNDO PARTIDO a 30 tantos.—Malluquiza menor y Epifanio, blancos, contra Constante y Rementería, azules. A sacar ambos del cuadro 14 y medio.

SEGUNDA QUINIELA a 6 tantos.—Gayarre, Uria, Onaindia, Valenzuela, Epifanio y Constante.

TERCER PARTIDO a 30 tantos.—Onaindia y Uria, blanco. contra Valenzuela y Gayarre, azulés. A sacar ambos del cuadro 1 4y medio.

PERDIO EL CINCI FRENTE A LOS DE FILADELFIA, 8x3

P. Derringer no pudo hacer someterse a la obediencia los agresivos filadelfianos

FILADELFIA, mayo 18. (AP).—El derecho Paul Derringer, seguro ganador sobre el Filadelfia, tuvo necesidad de abandonar el box hoy frente a los Phillies que vencieron al Cincinnati con score de 8x3.

Derringer tenía 11 victorias consecutivas sobre el Filadelfia en dos años y un tercio. Hughie Mulcahy se compuso después de un débil comienzo, cuando los Reds le anotaron en tres oportunidades.

Score:

CINCINNATI

	V.	C.	H.	O.	A.	E.
Werber, 3b.	4	0	1	2	4	1
Frey, 2b.	2	1	0	3	2	0
Goodman, rf.	4	1	1	3	0	0
F. McCormick, 1b.	3	1	0	7	0	0
Hershberger, c.	4	0	1	2	1	0
Rizzo, lf.	4	0	2	1	1	0
M. McCormick, cf.	4	0	0	4	0	0
Joost, ss.	3	0	0	2	1	0
Riggs, xx	1	0	1	0	0	0
Derringer, p.	2	0	0	0	0	0
Gamble, x.	1	0	1	0	0	0
Moore, p.	0	0	0	0	0	0
Lombardi xxx	1	0	0	0	0	0
Totales	33	3	7	24	9	1

x bateó por Derringer en el 7mo.
xx bateó por Joost en el 9no.
xxx bateó por Moore en el 9no.

FILADELFIA

	V.	C.	H.	O.	A.	E.
Marty, cf.	5	1	2	1	0	0
Bragan, ss.	4	1	2	2	6	0
Mahan, 1b.	4	0	1	12	0	0
Arnovich, lf.	4	2	2	2	0	0
Klein, rf.	4	1	2	2	2	0
May, 3b.	3	1	2	0	4	0
Mueller, 2b.	3	1	0	3	2	0
Atwood, c.	3	0	2	5	0	0
Mulcahy, p.	4	1	1	0	2	0
Totales	34	8	14	27	14	0

Anotación por entradas:

Cincinnati	300	000	000	—3
Filadelfia	022	004	00x	—8

SUMARIO

Empujadores: Hershberger, Rizzo 2, Atwood 3, May, Marty, Bragan. Two base hits: Marty, Arnovich. Double plays: M. McCormick (sin asistencia) Joost, Frey y F. McCormick; Bragan, Meller y Hahan. Quedados en bases: Cincinnati 7, Filadelfia 5. Bases por bolas: Mulcahy 4; Derringer 2. Ponchados: por Mulcahy 4, por Moore 1. Hits a Derringer, 12 en 6 innings; a Moore en 2 innings. Dead ball: Moore (Atwood). Perdió Derringer. Umpires: Mager, Kurth, Stewart y Barr. Tiempo: 1.48. Concurrencia: 8,000.

PROGRAMA OFICIAL DE LAS CARRERAS DE AUTOS DE MAÑANA

A las 2 y 30 p. m.

PRIMERA CARRERA

Categoría «B», clase «B», a 15 vueltas. 1, Bolaños Especial; 2, Pedrosa Special; 3, Bugatti Special y 4, Artemisa Special

SEGUNDA CARRERA

Categoría «A», clase «A», 15 vueltas.—1, Michelin Special; 2, Gómez Mena Special; 3, Black Bird y 4, Baby Carvajal.

TERCERA CARRERA

Categoría «B», clase «A», 20 vueltas.—1, Guarina Special; 2, Gordillo Special; 3, Cord; 4, González Byass Special; y 5, Autocol Special.

CUARTA CARRERA

Categoría «A», clase «A», 20 vueltas.—1, Ruta 43 Special; 2, Relámpago Oriental; 3, Carvajal Special; 4, Bala de Oro; y 5, Luyanó Special.

QUINTA CARRERA

Consolación. Handicap. 15 vueltas. —Tomarán parte en esta carrera todos los no ganadores de premios de todas las categorías y el Jurado, en el acto, determinará el handicap que deben concederse. Habrá premios para el primero, segundo y tercer lugar. Posibles starters, 8 carros.

PRECIOS:

Grand Stand (Caballeros)	$ 0.80
Grand Stand (Damas y Niños	„ 0.50
Sol	„ 0.50

EL «NAUTICO DE MARIANAO» Y EL GLORIOSO 20 DE MAYO

Muy animado y concurrido se verá el regio palacete del prestigioso y elegante Club Náutico de Marianao, al mediodía de mañana lunes, día 20 de Mayo, con motivo del gran almuerzo criollo que allí se verificará, para conmemorar la efemérides patriótica de la instauración de la República.

Como anunciamos en anteriores notas, el menú de ese día es exquisito, contando el mismo con los más sabrosos platos cubanos.

PERDIERON LAS TRACK GIRLS EN JACKSONVILLE

El equipo de la Florida se anexó la victoria con 39 puntos por 32. Resultados

JACKSONVILLE, Fla, Mayo 18. (AP).—El equipo de track and field femenino de Jacksonville derrotó al conjunto invasor de señoritas cubanas, 39 x 32, en un dual meet celebrado hoy aquí.

Esta es la primera victoria lograda por el team americano en [illegible] meets, ya que las cubanas habían ganado en dos ocasiones anteriores.

Las muchachas de Jacksonville guiadas por Lorraine Macy y Myrtle Anne Nolte, barrieron en todos los eventos de carreras, logrando cinco primeros lugares de ocho competencias celebradas..

Angela Iglesias, del team cubano ocupó el primer lugar en jabalina y lanzamiento de la bola de base ball con marcas que mejoraron los records de los meets anteriores. La señorita Iglesias recibió un trofeo donado por el periódico «Avance» de Cuba, y que se rabía designada para la más distinguida del meet.

Los resultados fueron:

80 Metros con Obstáculos

Myrtle Anne Nolte, Jacksonville; Chela Rodríguez, Cuba; y Fannie Moore, Jacksonville. Tiempo: 13.7.

Salto Alto

Mary Hamler, Jacksonville; Louise Moore, Jacksonville; y Ofelia Fernández, Cuba. Marca: 4 pies 6-7/8 pulgadas.

50 Metros Planos

Lorraine Macy, Jacksonville; Myrtle Anne Nolte, Jacksonville; y Begoña Mendiguren, Cuba. Tiempo: 7 segundos flat.

Jabalina

Angela Iglesias, Cuba; Louise Moore, a—cksonville; e Hilda Ramos, Cuba. Marca: 126 pies 8 pulgadas.

100 Metros Planos

Lorraine Macy, Jacksonville; Begoña Mendiguren, Cuba; y Martha Velazco, Cuba. Tiempo: 12.6

Lanzamiento de la Bola

Angela Iglesias, Cuba; Louise Moore, Jacksonville; e Hilda Ramos, Cuba. Distancia: 207 pies y 7 pulgadas.

Disco

Raquel Luján, Cuba; Hilda Ramos, Cuba; y Pansy Bullard, Jacksonville. Distancia: 97 pies, 7 pulgadas.

Relevo

Jacksonville (Lorraine Macy, Rosalie Tison, Pansy Bullard y Myrtle Anne Nolte). Tiempo: 54.2. Cuba (Martha Velazco, Angela Iglesias, Hilda García Serra y Begoña Mendiguren).

PERDIO EL CLEVELAND

CLEVELAND, mayo 18. (AP).—Un homer de Bubby Lewis en el octavo inning, que encontró a George Case en bases, dió al Washington una victoria de 3x2, sobre los Indios del Cleveland.

Lewis botó la pelota, segundos después que Harry Eisenstat había relevado a Johnny Allen que se lesionó. Johnny se lastimó el brazo de [illegible] —un tendón— y posiblemente [illegible] fuera de juego una semana.

Los Indios anunciaron a Bob [illegible] para lanzar mañana contra Red [illegible]fing frente a los New York Yankees.

Score:

WASHINGTON

	V.	C.	H.	O.	A.	E.
Case, rf.	4	1	1	5	[illegible]	[illegible]
Lewis, 3b.	3	2	1	1	[illegible]	[illegible]
Welaj, cf.	4	0	0	3	[illegible]	[illegible]
Walker, lf.	4	0	2	2	[illegible]	[illegible]
Bonura, 1b.	4	0	0	7	[illegible]	[illegible]
Travis, ss.	4	0	2	2	[illegible]	[illegible]
Bloodworth, 2b.	4	0	0	3	[illegible]	[illegible]
Ferrell, c.	4	0	1	3	[illegible]	[illegible]
Chase, p.	4	0	0	4	[illegible]	[illegible]
Totales	35	3	7	27	[illegible]	[illegible]

CLEVELAND

	V.	C.	H.	O.	A.	E.
Boudreau, ss.	4	0	0	1	[illegible]	[illegible]
Bell, rf.	4	0	2	3	[illegible]	[illegible]
Chapman, cf.	4	0	2	0	[illegible]	[illegible]
Trosky, 1b.	3	0	0	14	[illegible]	[illegible]
Heath, lf.	3	1	0	3	[illegible]	[illegible]
Keltner, 3b.	4	1	1	0	[illegible]	[illegible]
Hemsley, c.	2	0	0	5	[illegible]	[illegible]
Mack, 2b.	3	0	1	1	[illegible]	[illegible]
Allen, p.	3	0	1	0	[illegible]	[illegible]
Eisenstat, p.	0	0	0	0	[illegible]	[illegible]
Totales	30	2	7	27	[illegible]	[illegible]

Anotación por entradas:

Washington	100	000	02[illegible]
Cleveland	000	000	200[illegible]

SUMARIO

Empujadores: Walker, Mack 2; Lewis 2. Two base hits: Walker, Chapman, Allen, Travis, Case. Home run: Lewis. Sacrifice: Hemsley. Double plays: Travis y Bonura; Hemsley, Boudreau y Trosky. Quedados en bases: Washington 6; Cleveland 4. Bases robadas: Chase 2; Allen 1. Struck out: Chase 4. Allen 3; Eisenstat 1. Hits a Allen 3 en 7 y un tercio innings; a Eisenstat 4 en 1 y dos tercios. Perdió: Eisenstat. Umpires: Quinn, Pipgras y Summers.

CASINO de la PLAYA

Operando al amparo de la Ley del Turismo.

RULETA
SEVEN-ELEVEN (Craps)
BLACK JACK
y otros entretenimientos.

ABIERTO DESDE LAS 4 P. M.

SHOW DE LUXE

PAREJA DE BAILES INTERNACIONALES

ESTELLE Y LE ROY

RESTAURANT,
RAUL, Maitre.

Para Reservaciones: Teléfonos FO-7165.—FO-7675.

CARLOS RODRIGUEZ,
Director General.

M.E.C.D. 2016

SE OFRECERAN ESTA TARDE GRANDES JUEGOS DE BASE BALL

EN APRETADA PELEA LE DIERON EL VEREDICTO A LORENZO SAFORA SOBRE YOUNG GONZALEZ

Pudiéramos comenzar esta breve reseña, diciendo: «Nosotros lo dijimos». Y así ganaríamos fama de expertos boxísticos. Pero para nosotros no hay nada más difícil que acertar en las peleas, porque lo consideramos cuestión de suerte. Hay factores tan diversos entre dos hombres que pelean, que los más experimentados en la materia, y pongamos a Hype Igoe por ejemplo, son los que más se equivocan a la hora de dar un favorito.

Pero es que además, nosotros no vimos ganar anoche a Lorenzo Safora. Y decirlo es honrado. Que tampoco somos patrioteros a la hora de aquilatar los méritos deportivos de los atletas. Lorenzo Zafora dió una gran pelea. Siendo un púgil salido recientemente de las filas de los amateurs, obligó a un avezado boxeador como Young González, a dar la pelea de afuera, que era la que el criollo quería, pero en cambio el español tuvo a su favor el ataque de campana a campana. Fué en realidad una pelea en la que los partidarios del hispano no quedaron conformes con el veredicto que se dió a favor del cubano. Y no quedaron conformes decimos, porque para ellos el ganador, fué González. Pero si el triunfo lo hubieran dado a «Young», los partidarios de Safora hubieran puesto el grito en el cielo. Un encuentro, cuyo veredicto, cualquiera que hubiera sido, hubiera dejado una estela de disgusto entre los parroquianos.

Nosotros creemos sinceramente que Safora ganó el primer round, el cuarto y el noveno. A González le anotamos el tercero, quinto, séptimo y octavo. El segundo, sexto y décimo los apreciamos tablas. Nuestra anotación, pues, favorecía al español. Nos alegra el triunfo del boxer local, pero como no lo vimos ganar, no nos entusiasma.

Nos hubiera agradado más una decisión de tablas, porque por lo menos se aproximaba más a la anotación que minuciosamente, llevamos a través del combate, y sin apasionamiento de ningún género.

En el semi-final Baby Chichí le ganó a Baby Louis, por K. O. T. en dos rounds. Enrique Quintana se metió en medio de ambos boxers cuando Chichí le dió una buena tunda. Pero a pesar de todo, nos pareció que «Quintanita» estuvo un poco festinado. ¡A veces se duerme el buen Homero!..

Santiago Sosa le ganó por K. O. a David Pluma, también en el segundo round, con un golpe limpio de punta de quijada. Pluma cayó en cuclillas al impacto de la derecha con su mentón, y con la misma se derribó como demostrando la acción de una cámara lenta. Un K. O. espectacular.

Eduardo de la Torre le ganó ampliamente a Diego Sosa en seis rounds. No obstante, cuando terminó el bout y se anunció el veredicto, la afición chilló contra los jueces. Eso es para que se dejen llevar de las protestas del público. De la Torre sacó ventaja nada más que en cinco de los seis rounds, y sobre todo, en el cuarto. Diego Sosa no ganó más que el segundo round.

René Cantero le ganó por K. O. a Félix Vallín en el segundo round. Un doble golpe de derecha, ambos a la quijada, y esto fué suficiente para que el Time-Keeper Auxiliar contara los segundos de Reglamento.

Y en el preliminar a cuatro rounds, Norberto Alfonso le ganó a Felo Soto, en cuatro rounds.

Los oficiales de la fiesta de puños fueron Milton Baron y Joaquín Planas, jueces. Hugo Cabarcos y Enrique Quintana, referees.—PETER.

Saldrán dispuestos a vencer hoy los Toros de la Juventud Asturiana

SportS DIARIO DE LA MARINA SportS

AÑO CVIII — LA HABANA, DOMINGO, 19 DE MAYO DE 1940 — PAGINA DIECINUEVE

AMATEURS ACES por DAN

—Fiesta del Casino, mañana.
—El Náutico de Marianao.
—La justa del Big Five.

Mañana comienza oficialmente la temporada de verano para el Casino Español de la Habana... Habrá distintos actos en el balneario, iniciándose la fiesta a las nueve de la mañana para terminar en horas de la tarde con un te bailable... En la invitación que nos envían aparecen eventos de natación, match de soft-ball, partido de tennis entre nuestros ases de dobles, juegos de squash, así como algunos eventos especiales que resultarán del agrado de todos... En Miramar Yacht Club también habrá fiesta de importancia... Como en el Casino, se inaugura la temporada de verano, y, como en el Casino, se brindarán distintos eventos de interés... En horas de la mañana tendremos la inauguración del campeonato de base ball del Big Five, en el que la novena de Miramar luce con grandes posibilidades championables... El team de Jenaro Suárez jugará contra la representación del Yacht Club, esperándose un triunfo de Miramar... También habrá eventos de natación entre los ases del MYC y del Vedado, así como un almuerzo criollo en el que seguramente intervendrán todos los asociados...,

:: :: ::

En el Náutico de Marianao habrá fiesta hoy y mañana... Hoy tendremos la acostumbrada reunión dominical, en la que intervienen todas las figuras conocidas del sector... Y, mañana se dará un gran almuerzo entre los socios para festejar la fecha patriótica... Otro éxito más de Carlitos Fernández y los hermanos González, que son los que mantienen al Náutico en el candelero... El Carnaval Nocturno de Relevos de la Beneficencia está señalado para el miércoles 29 del presente, y se nos asegura que en los distintos números del programa figurarán las estrellas más destacadas del atletismo nacional... El viernes entrante vence el plazo de inscripción, el sábado se conocerá oficialmente el entry y el lunes se efectuarán las eliminaciones...

El pitcher Eliecer Alvarez puede trabajar del Fortuna mañana por la tarde, cuando los blanqui-negros hagan su anunciado viaje a Cienfuegos... Rodríguez embarcó ayer hacia Camagüey, y es casi seguro que arregle la salida de Eliecer de su trabajo... Se cree que Espinacas Ealo estará también en el line up cuando los muchachos salgan a competir contra la novena de Pata Jorobá... El team Rojo donde figuraban Raúl Cané y Enrique Caula, ganó el campeonato interior de los Escuderos de Colón, que, anuncian para el entrante mes una gran competencia de hand ball... Ayer se reunieron en la Asesoría de Natación de la DGND, los delegados de La Salle, Belén y Baldor, para ultimar todos los preparativos relacionados con las competencias intercolegiales de la Conferencia de Cinco Grandes Colegios... Se tiene entendido que estos eventos se brindarán en el VTC.

René Bonich, comisionado de atletismo de la Asociación Atlética Femenina de Cuba, seleccionó en la tarde de ayer a las atletas que se presentarán en Matanzas el próximo día primero de junio para ofrecer el brillante Carnaval de Atletismo Femenino que promete resultar un evento de gran trascendencia.

Los eventos de campo y pista que se celebrarán en Matanzas y las atletas que competirán en ellos serán, los siguientes:

50 METROS PLANOS.—Silvia Rodríguez, Dolores Ramos, Olga Margolles, Lydia Tapia, Gloria Legañoa e Hilda Carbonell.

75 METROS PLANOS.—Olga Margolles, Hilda Carbonell, Consuelito Sandoval, Ernestina Urrutia, Gloria Legañoa y Emma de Céspedes.

100 METROS PLANOS.—Silvia Rodríguez, Begoñe Mendiguren, Ernestina Urrutia, Martha Velasco, Dolores Ramos y Blanquita Rodríguez.

JABALINA.—Hilda Ramos, Angela Iglesias, Blanca Rodríguez, Hilda Viera, Elenita Valdés y Lourdes Benítez.

25 METROS PLANOS.—Lydia Tapia, Inés Valdés, María Poch, Elvira Montells, Chela Rodríguez y Aida Fernández.

SALTO ALTO.—Hilda García Serra, Olga Mc Kinney, Ofelia Fernández, Zenaida Castro, Bertha Delgado, Luz María Quiñones y Bertha Herrero.

DISCO.—Raquel Luján, Hilda Ramos, Elenita Valdés, Jesusa Valdés, María del Carmen Jalenzky y Concepción Rodríguez.

La secretaría de la AAFC se encargará de hacer la invitación oficial a todas esas muchachas que suman en total 33 estrellas indiscutibles de nuestro atletismo femenino, quienes seguramente registrarán una actuación brillantísima en el hermoso campo del moderno Stadium de Matanzas.

Como quiera que todas esas track girls se encuentran en admirable forma y cuidarán su entrenamiento hasta la fecha de celebración del magno evento, es de esperarse que nuevos records nacionales, y tal vez centroamericanos, sean logrados en el gran clásico de atletismo femenino. Además, como las que ocupen primeros, segundos y terceros lugares en todos esos eventos recibirán las hermosas medallas de oro, plata y bronce que entrega la AAFC en todos sus eventos, es de esperarse que estas chiquillas se superen para conquistar tan bonitos premios.

BUENOS JUEGOS DE LA LIGA NACIONAL DE AMATEURS PARA HOY

Teléfonos y Matanzas serán fuertes contendientes en el field del Vedado Tennis Club

La Liga Nacional Amateurs de Base Ball anuncia para esta semana una serie de desafíos de enorme interés, que puede variar bastante el standing de los clubs en el campeonato. Es que los teams-líders se verán frente a frente en algunos terrenos, y alguno tiene que caer para marcar una transformación de importancia en la jornada.

Teniendo que jugar casi todos los teams dos matches seguidos, algunos de ellos frente a los mejores conjuntos del año, la pelota que se ofrecerá tiene que ser de primera, y velando por que el umpiring sea de lo mejor, el presidente del circuito, doctor Luis Camejo, dió ayer a la publicidad, el orden en que han de trabajar estos oficiales.

La selección es la siguiente:

DOMINGO 19 DE MAYO

En el Cunaneleco:
1:45.—Cubaneleco vs Pilar.
4:00.—Atlético vs Loma.
Serán umpires: Pedro de la Cantera en home y J. Vidal en las bases. Juan Torres actuará como anotador y Vicente Torres como inspector.

0 0 0

En el Vedado Tennis:
1:45.—Teléfonos vs Matanzas.
5:00.—Vedado vs Yara.
Serán umpires: Raúl Atán en el plate y Jorge Ecay en las bases. Eugenio de Torres actuará como anotador y Orlando Infiesta como inspector.

0 0 0

En el Stadium Tropical:
1:45.—Fortuna vs. Universidad.
5:00.—ADC vs. Naval
Umpires: Joaquín López en home y Tomás Reyes, en las bases. Sisebuto Salas será anotador y Adolfo Montesinos, inspector.

0 0 0

El club Regla jugará en Artemisa, con Lopito de umpire de home, Matías Flores en las bases y Belico Pichardo de anotador... El Círculo de Artesanos actuará en Cárdenas, con Pepín Pérez de umpire de home, Panchito Martínez, de bases, y Lito Arce, de anotador... El Cienfuegos hará su primera visita del año a Hershey, para encontrarse con Maestri en home, Kiko Magriñat en las bases, Luis Bejar de anotador y Luis Baloyra de inspector.

LUNES 20 DE MAYO

En el Cubaneleco:
1:45.—ADC vs Hershey.
4:00.—Pilar vs. Artemisa.
Serán umpires: José López en el home plate y Matías Flores en las bases. Juan Torres de anotador y Vicente Torres, de inspector.

0 0 0

En el Vedado Tennis:
1:45.—Naval vs. Cubaneleco.
4:00.—Vedado vs. Atlético.
Serán umpires: Pedro de la Cantera en home; J. Vidal en las bases. Orlando Infiesta de inspector y Sisebuto Salas de anotador.

0 0 0

En Matanzas:
2:30.—Yara vs. Matanzas.
Umpires: Joaquín López, en home; Tomás Reyes en las bases. Lito Arce, anotador y Lopetegui de inspector.

0 0 0

En Cienfuegos:
2:30.—Fortuna vs. Cienfuegos.
Serán umpires: Raúl Atán en home; Jorge Ecay en las bases. Belico Pichardo trabajará como anotador y Carneado será el inspector.

0 0 0

En San Antonio:
2:30.—Regla vs. Círculo de Artesanos.
Serán umpires: Pepín Pérez en home; Panchito Martínez en las bases; Luis Bejar como anotador y Luis Baloyra de inspector.

0 0 0

Los matches que estaban anunciados para el Stadium de la Universidad fueron pospuestos para el final de la vuelta eliminatoria, en vista de que el home de los estudiantes ha sido cedido para celebrar en sus terrenos el Día del Graduado.

CON JONRONES LE GANO EL SAN LUIS AL BROOKLYN, 6-2

J. Mize y T. Moore se anotaron dos per cápita frente a los pitchers de los Dodgers

BROOKLYN, mayo 18. (AP).—Cinco jonrones, doc de Terry Moore y Johnny Mize y uno de Ducky Medwick, fueron suficientes para que el San Luis venciera hoy al Brooklyn con score de 6x2.

Ambos teams conectaron siete hits y no cometieron errores. Luke Hamlin que comenzó por los Dodgers fué castigado con tres jonrones.

SAN LUIS

	V.	C.	H.	O.	A.	E.
J. Martin, 3b.	4		0	3	2	0
S. Martin, 2b.	3	0	0	1	2	0
Slaughter, rf.	4	0	0	1	0	0
Medwick, lf.	4	1	1	2	0	0
Hopp, lf.	0	0	0	0	0	0
Mize, 1b.	4	2	3	9	1	0
Padgett, c.	3	1	0	8	1	0
T. Moore, cf.	4	2	2	0	0	0
Orengo, ss.	4	0	1	1	2	0
McGee, p.	2	0	4	1	1	0
Shoun, p.	1	0	0	1	1	0
Totales	33	6	7	27	10	0

BROOKLYN

	V.	C.	H.	O.	A.	E.
Gilbert, cf.	4	0	0	8	0	0
Coscarart, 2b.	4	0	2	3	3	0
Walker, lf.	3	0	0	2	0	0
Koy, lf.	1	0	0	0	0	0
Phelps, c.	4	0	0	7	0	0
Lavagetto, 3b.	4	0	0	0	1	0
Camilli, 1b.	4	0	1	5	0	0
E. Moore, rf.	3	0	1	0	0	0
Reese, ss.	3	2	2	2	0	0
Hamlin, p.	1	0	1	0	1	0
Cuelnbine, z	1	0	0	0	0	0
Tamulis, p.	0	0	0	0	0	0
Franks zz	1	0	0	0	0	0
Doyle, p.	0	0	0	0	0	0
Totales	33	2	7	27	5	0

zz bateó por Hamlin en el 6to.
zz bateó por Tamulis en el 8vo.

Anotación por entradas:

San Luis	000	111	003—6
Brooklyn	001	000	010—2

Empujadores: Medwick, T. Moore 3, Mize 2, Hamlin, Coscarart. Two base hits: Orengo. Three base hits: Mize. Home runs: Medwick, T. Moore 2, Mize 2. Sacrifices: McGee. Quedados en bases: San Luis 3; Brooklyn 4; Bases pod bolas: Hamlin 1, Doyle 1. Ponchados: Hamlin 4; McGee 3; Shoun 3; Doyle 2. Hits a Hamlin 5 en seis innings; a Doyle 2 en 1 inning; a McGee 7 en 7 y dos tercios de inning; a Tamulis 0 en 2 innings; a Shoun 0 en 1 y un tercio. Balk: Mc Gee. Baser obada: Reese. Ganó: cGee. Perdió: Hamlin. Umpires: Reardon, Pinelli y Goetz.

VENCIERON LOS GIANTS

NEW YORK, mayo 18. (AP). Los New York Gigantes, con un ataque de tres carreras en el séptimo, derrotaron al Chicago Cubs con score de 6x4, conectándoles 11 hits a cuatro pitchers contrarios.

Harry Gumbert que comenzó por los Gigantes, falló en la ruta y tuvo que dejar el puesto a Walter Brown.

Score:

				C.	H.	E.
Chicago	000	040	000—	4	8	1
New York	200	100	300—	6	11	1

Baterías: Olsen, Root, Raffensberger, Mooty y Todd. Gumbert, Brown y Danning.

VENCEN LOS BEES

BOSTON, mayo 18. (AP).—Después de seis derrotas consecutivas, los Bees de Boston le batearon hoy 20 hits a cinco lanzadores Piratas para anotarse una victoria de 15 por 5 que les permitió escapar del sótano.

La anotación por entradas:

				C.	H.	E.
Pitts.	200	030	000—	5	10	4
Boston	100	333	41x—	15	20	2

Baterías: Butcher, Klinger, Bauers, Heintzelman, Lanning y Schultz. Posedel, Piechota y López por Boston.

VICTORIA DEL DETROIT

DETROIT, mayo 18. (AP).— Los Tigres de Detroit salieron hoy de su slump para derrotar a los Atléticos de Filadelfia con score de 8 por 6. Los ganadores anotaron todas las carreras en dos innings.

La anotación:

				C.	H.	E.
Filadelfia	202	001	010—	6	7	4
Detroit	000	400	40x—	8	9	1

Baterías: Babich, Caster y Brucker por Filadelfia. Newsom y Sullivan por Detroit.

PROPABLES PITCHERS HOY

LIGA NACIONAL

Chicago en Brooklyn: French (5-2) vs. Carleton (2-0).
Cincinnati en Bostón: Walters (5-0) vs. Strincevich (1-3).
San Luis en New York: Cooper (0-1) vs. Lohrman (2-0).
Pittsburgh en Filadelfia: Bowman (1-2) vs. Higbe (3-3).

LIGA AMERICANA

Washington en Chicago: Leonard (3-3) vs. Lyons (2-1).
Filadelfia en San Luis: Besse (0-2) vs. Auker (2-2).
Boston en Detroit: Harris (2-1) o Ostermueller (0-1) vs. Bridges (2-2).
New York en Cleveland: Ruffing (2-2) vs. Feller (4-2).

Player, Club	J.	V.	C.	H.	Ave.
Averill, Tigers	17	52	5	22	.423
Jonhson, Athletics	24	93	17	27	.403
Hayes, Athletics	22	72	13	29	.403
Walker, Dodgers	16	49	8	19	.388
Lombardi, Reds	22	78	14	29	.372
Danning, Giants	23	89	12	33	.371

TRAJES

PALM BEACH

ELEGANTES
FRESCOS
INARRUGABLES
LAVABLES
DE CORTE PERFECTO... El traje "Palm Beach" le queda mejor que si se lo hubiese hecho a la medida... y no pierde Ud. tiempo en pruebas interminables... y no tiene que esperar semanas para que se lo entreguen... y solo le cuesta

$18.00

Visite hoy mismo nuestro Departamento de Caballeros y examine nuestra extensa colección de trajes "Palm Beach"... y pruébese uno, No tiene ningún compromiso u obligación de comprar. Para nosotros es un gusto enseñarle estos admirables trajes PALM BEACH.

Sánchez y Araoz
2o. Piso

BALOMPIE

El balompié en Camagüey, se está arraigando de tal manera que no pasa un día, sin que tengamos que tratar sobre el mismo en esa región.

El Club Atlético Bernabé Varona, que ha estado celebrando encuentros con los equipos que se le han presentado y que solo han sufrido una pérdida en cuatro partidos celebrados, se enfrentarán mañana lunes, día de la Patria, con el Club Dolores, de Santiago de Cuba.

Ese esfuerzo que hacen los dirigentes camagüeyanos, demuestra claramente que tienen empeño en hacer las cosas en grande, puesto que enfrentar al mejor equipo de su patio con el Dolores de Santiago de Cuba, que hizo una de las mejores demostraciones que se han podido hacer en el Concurso Resurgimiento que se celebró recientemente en Oriente, quiere decir, que de esa misma manera llevarán bien pronto un equipo de la Habana, para que la afición camagüeyana se dé cuenta de la clase de jugadores que tienen.

Ese partido entre el Club Atlético Bernabé Varona de Camagüey y el Club Dolores de Santiago de Cuba, llega presenciarlo y se espera sea uno de vará un gran contigente de fanáticos los más grandes encuentros que se hayan celebrado en estos tiempos por esas regiones, en donde el balompié está sentando cátedra nuevamente.

REAPARECERAN EN LA LINEA DE LOS QUE METEN GOALS, DIEZ Y PELAYO; ESTE ULTIMO HARA SU REAPARICION

Centro Gallego e Hispano en un partido que puede resultar el decisivo para el Campeonato del Centro Gallego. El Hispano no quiere perder, para conservar su chance por el título

Por «PETER»

Los «toros» de la Juventud Asturiana se presentarán esta tarde en el Campo Cerveza Polar, preparados por su jugador estrella, Valdivia, quien ha sido designado, como ya dijimos días pasados, para entenderse de los menesteres que hacía Fernando Rodríguez, el Entrenador, que ha causado baja. Y como medida adoptada por el que manda en la confección del equipo, sabemos que además del vizcaíno Diez, que ya puede jugar porque se le han cumplido los quince días que le pusieron en la sesión federativa del día 22, jugará Pelayo, que hará su reaparición.

La Juventud Asturiana está como pelota de golf, metida en el hoyo. Pero sin importarle lo que haga el Iberia, se afana por dejar la jettatura que que lo ha estado persiguiendo, porque no es sólo el afán de ganar, sino de demostrar, aunque un poco tarde, que hay conjunto para ganar y perder con todos los otros del circuito. Se ha manifestado un ambiente optimista, y en el partido inicial del programa de esta tarde, la afición quedará convencido de ello.

Iberia y Juventud Asturiana, como se sabe, son los que están en los últimos lugares, luego ya puede suponerse si habrá interés en los dos puntos. Los «leones» tratarán de ganar, como es natural, porque no quieren «el farol rojo».

El otro encuentro, el que se efectuará en el turno estelar, será el mismo de que hemos venido hablando toda la semana. El de Centro Gallego y Deportivo Hispano América, encuentro que puede decidir de una vez el Campeonato. ara conseguir asegurar el gonfalón de 1940 los Alacranes no tienen más que conseguir un empate, porque con un punto más que agreguen a las dos docenas que tienen, ninguno de los contendientes podrá alcanzarlo. Pero están en un error los que anden creyendo que los gallegos saldrán al terreno en el plan de asegurar ese empate desde los primeros momentos. Precisamente ha sido el caballo de batalla de José Tapia, el entrenadaro, durante toda la semana. El le ha inculcado a los jugadores que nunca un equipo debe salir al terreno a empatar un partido, porque cada vez que en la historia del deporte ha salido un team con esas intenciones, ha perdido. «Tenemos que salir a ganar», les ha dicho, «porque un cuadro como el nuestro tiene necesidad de ganar, y puede ganar. Pero si las cosas nos salen mal, entonces viene el empate, que es lo difícil, aunque a ustedes les parezca un contrasentido».

Y hablando así, como diz que hablaba Zaratrusta, José Tapia ha estado inculcando a sus jugadores, durante toda la semana. Los gallegos, pues, saldrán hoy a ganar. Que es la misma divisa que traerán los Tigres del Hispano. El partido va a ser difícil para uno y otro, y en el transcurso del mismo, ambos conjuntos van a sudar la camiseta de verdad.

Los juegos que señala la cartelera para hoy, es el siguiente:

En el Stadium Caribe, por la mañana, juegos de la Serie B. Nacional y Seyca en el primer turno y Universidad y Betancourt en el segundo. Junquera será el árbitro del primer match y Naya del segundo.

En el Campo Cerveza Polar, por la tarde:

Iberia y Juventud Asturiana. Arbitrará Pelegrín Pérez, pedido así por los señores Guerra y Mieres, Delegados de los equipos ante la Federación de Futbol de La Habana.

Centro Gallego e Hispano. Arbitrará José Dunjó.

SELECCIONES — Por SALVATOR

PRIMERA CARRERA — RECLAMABLE
Seis furlones.—Para ejemplares de 3 años y más.—Premio: $150
SILK COVERING: GRUPO PERRUNO

Silk Covering	110—	El jockey lo recomienda mucho.
Lightly	115—	En su última corrió muy bien.
Open Book	110—	Si se descuidan puede ganar.
Miss. Waid	110—	Finaliza llena de coraje siempre.
Strathdale	115—	Una posible sorpresa aquí.

SEGUNDA CARRERA — RECLAMABLE
Seis furlones.—Para ejemplares de 4 años y más.—Premio: $150
WINNING WOMAN: LUCE BIEN

Winning Woman	111—	Por centro y con velocidad.
Justa Jane	111—	En su última se despistó mucho.
Bo Dean	113—	Ha mejorado mucho y cuidado.
Forced Landing	113—	No anda tan bien de patas.
Gay Streamer	108—	Sólo una posibilidad remota.

TERCERA CARRERA — RECLAMABLE
Seis furlones—Para ejemplares de 4 años y más.—Premio: $150
MARJORIE L: ALGO PASMON

Marjorie L L.	110—	Ha fallado repetidas veces.
Arlene Jo	105—	Con buena monta peligroso.
Baby Way	110—	Necesita una pista fangosa.

CUARTA CARRERA — RECLAMABLE
Seis furlones.—Para ejemplares de 4 años y más.—Premio: $150
WEE CALL: PARTIENDO BIEN

Wee Call	108—	En su última lució mucho.
Arctic Land	108—	Tiene buenas posibilidades.
Moonburn	113—	Depende de que tenga vía libre.
Dark Prince	108—	Salió muy cojo en su anterior.
Flaming Torch	116—	Sólo dando la sorpresa podría.
Baby Curls	109—	Ha mejorado ligeramente.

QUINTA CARRERA — RECLAMABLE
5 y medio furlones.—Para ejemplares de 4 años y más.—Premio: $150
PHILTRIX: BIEN COLOCADA

Philtrix	11—	La competencia es muy difícil.
Best Butter	111—	Partiendo rápido peligroso.
Oteebee	113—	En la milla mostró velocidad.
Tuleyries Ruby	103—	Cualquier día despierta.
Oh Ray	111—	Un caballo muy inconsistente.

SEXTA CARRERA — RECLAMABLE
Seis furlones.—Para ejempalres de 4 años y más.—Premio: $150
ALWINTOUR: EN GRUPO REGULAR

Alwintour	115—	Con mucho chance de ganar.
Flying Orphan	107—	Una yegua algo adolorida.
My Goodness	113—	Viene mejorando; posibilidades.
Arrow Song	105—	Un candidato para la sorpresa.

SEPTIMA CARRERA — RECLAMABLE
Milla y 60 yardas—Para ejemplares de 4 años y más.—Premio: $150
IN STEP: HAY QUE BATIRLO

In Step	115—	Aunque siempre se cansa algo.
Kibitzer	115—	Un adversario muy peligroso.
R. L. Baker	115—	Pudiera ganar con facilidad.
Akehurst	115—	Es la velocidad en la carrera.
Incoloro	110—	Parece venir mejorando.

OCTAVA CARRERA — JOSE MARTI MEMORIAL
Milla y dieciseisavo.—Para ejemplares de 4 años y más.—Premio: $200
BROGUE: EN BUENA FORMA

Brogue	114—	En su última partió mal.
Boosel	107—	Terminó fuerte en su anterior.
Spanish Charm	114—	Si lo traen de atrás, cuidados.

VENCIO EN BASE BALL EL INSTITUTO HABANA

En un juego de muchas alternativas, donde el Instituto de Artemisa ofreció una gran demostración de sus conocimientos, el Instituto de la Habana logró ganar el primer juego de la serie concertada a tres por la Zona Occidental del Primer Campeonato Nacional Inter-Institutos de Base Ball.

El Instituto de la Habana comenzó con Flores Alfonso en el fox, pero fué sustituído más tarde por el «Loco» Silva, quien también fué relevado, terminando el juego el pitcher Montada, a quien se le ha anotado como ganado.

Por el Instituto de Artemisa comenzó pitcheando G. Lima, pero fué sustituído en el séptimo inning por Godínez, quien terminó el juego, después que «Las Avispas» lo batearon libremente.

Entre los jugadores más distinguidos de la tarde, podemos mencionar al center field Capetillo y al left field Calvo de Artemisa y Habana respectivamente, quiénes batearon y fieldearon oportunamente.

Anotación por entradas:

I. Artemisa	105 004 001—	11	7	8
I. Habana	301 103 420—	15	16	6

AL SR. PRESIDENTE DE LA REPUBLICA

Telegrama enviado al Honorable señor Presidente de la República por los fabricantes de los cigarros "La Moda", "Royal" y "Billiken", con relación al decreto de 16 de Mayo 1940.

MARQUESE CON UNA X LA CLASE DE SERVICIO DESEADO
Telegrama Ordinario
Urgente
Múltiple
de Felicitación
Nocturno
identificado
Colacionado
Carta telegráfica
Carta telegráfica múltiple
Radiograma o Cablegrama

SECRETARIA DE COMUNICACIONES
DIRECCIÓN DE TELÉGRAFOS
TELEGRAMA

TELEGRAMA COBRADO por
IMPORTE
Tasa urbana — Otras tasas
Pesos Cts. — Pesos Cts.
R. G. No.

PROCEDENCIA Y FECHA	HORA DE IMPOSICION	PALABRAS, CLASIFICACION Y VIA
HABANA, MAYO 18, 1940		

HONORABLE SR. PRESIDENTE DE LA REPUBLICA
PALACIO PRESIDENCIAL
HABANA

ENTERADOS PRENSA DECRETO ESA PRESIDENCIA FECHA MAYO 16 QUE CONCEDE PLAZO CINCO DIAS PARA CAMBIAR CUPONES POR BILLETES LOTERIA CONFORME CODIGO DEFENSA SOCIAL OBSEQUIADOS POR INDUSTRIALES CIGARRERIA PROTESTAMOS ENERGICAMENTE TAL MEDIDA QUE IMPIDE PLAZO TAN BREVE VERIFIQUESE CANJE CON EVIDENTE PERJUICIO PUBLICO CONSUMIDOR Y BUEN NOMBRE FABRICANTE. PROTESTAMOS ENERGICAMENTE POR SANCION ARTICULO CINCO DICHO DECRETO QUE COLOCA INDUSTRIALES A MERCED CAPRICHOSA CUALQUIERA AUN DANDOLE ESTRICTO CUMPLIMIENTO AL DECRETO. ABOGAMOS JUSTA MODIFICACION DICHO DECRETO CONCEDIENDO PLAZO MAYOR RECOGIDA CUPONES Y PLENAS GARANTIAS INDUSTRIAL PARA IMPEDIR PUEDA SER PERJUDICADO MALICIOSAMENTE.

ESCRIBA SU NOMBRE Y DIRECCION AL DORSO

VILLAAMIL SANTALLA Y CIA.

M.E.C.D. 2016

CARLOS QUINTERO GANO EL PREMIO CORONEL LOPEZ MIGOYA

JUGARAN ESTA TARDE TEAMS DE LAS FUERZAS ARMADAS EN EL GRAN STADIUM DE MATANZAS

Todo se encuentra preparado para efectuar esta tarde la inauguración del campeonato de las Fuerzas Armadas, en el nuevo Stadium de Matanzas, que ha sido construído gracias a los esfuerzos de un buen grupo de deportistas, que encabezados por el Teniente Coronel Manuel Benítez, han logrado ver realizados todos sus esfuerzos, al convertir en realidad esta magna obra.

Les toca inaugurar la contienda en dichos grounds a las huestes de la Marina de Guerra Constitucional, campeones de 1939 y a las del Regimiento Cuatro, de Matanzas. Estos dos conjuntos están luchando desesperadamente por el primer lugar, y por ello que este desafío haga posible un llenazo en los terrenos de Matanzas.

Entre los ceremoniales de la inauguración figuran unos ejercicios rítmicos por 600 alumnos del Instituto Cívico Militar, los cuales convenientemente entrenados por el Capitán Abascal, se llevarán las palmas de los aficionados. También el Coronel Benítez, será el encargado de lanzar la primera bola para dejar inaugurada esta contienda.

ENCUENTRO EN GUANAJAY

En los terrenos del Stadium de Guanajay, se ha de llevar a efecto un desafío muy interesante, enfrentándose las huestes del Séptimo Regimiento de La Cabaña, contra las de la Policía Marítima, las cuales se encuentran en inmejorables condiciones para la lucha.

Ambos encuentros resultarán muy interesantes.

ESTADO DE LOS CLUBS

	G.	P.	Ave.
Marina	4	1	[illegible]
Regimiento 4	2	1	[illegible]
Regimiento 7	2	3	[illegible]
Policía Marítima	0	3	[illegible]

ENTRE CAZADORES

—Justa de pichón entre tiradores cubanos y floridanos.
—Una final netamente cubana: Carlos Quintero y Dr. Muñiz.
—Hoy competirán los americanos en dos competencias más.

Por «PETER»

Carlos Quintero y el doctor Jorge R. Muñiz, presidente y vicepresidente, respectivamente del Club de Cazadores del Cerro, fueron los dos únicos que se quedaron en la plancha, después de terminarse la tirada de pichón, de carácter internacional, por el premio del Coronel M. López Migoya, consistente en una hermosa copa de plata. El final de la justa «todo cubano», le agradó al capitán José Arango Mestre, nuevo Asesor de Caza, que además representaba en la fiesta de ayer al comandante Migoya, y por lo tanto, fué quien entregó el trofeo al presidente Carlos Quintero, que en definitiva fué quien se lo ganó. Lo de siempre: el presi tiene más punch que el vice...

Se registró un «entry» de veintitrés escopetas, nueve de las cuales eran manejadas por expertos tiradores del Peckaway Skeet Club, de Miami, que como todos los años, vinieron a competir en unas justas de dos días, con los de la Habana.

El doctor Sam Light fué el primero en errar, y esto parece que lo desconcertó en el resto de la tirada. Además, estaba muy contrariado por la desaparición de una cartera con $150.00 al desembarcar. Un tiro que le salió por la culata.

George Williams, el famoso tirador de platillos, erró su primer pájaro en el cuarto inning. Lo mismo le sucedió a «Pollo Frito» Al Pratte; Greiger, el «bolitero» floridano, dejó escapar con vida el tercer pájaro; Charles Pitts, se descuidó en el quinto. Mike Kelly y la señora Dupuy, también fallaron el primer pájaro; John Dees, erró en el segundo y del grupo de floridanos el que más estuvo dando la batalla fué Bill Salisbury, que en la sexta entrada a la plancha, fué cuando vino a errar por vez primera. Y al errar el «sureño» ya no quedaban más que cinco tiradores sin errar, y todos eran del patio. Pero lo que pasó no lo sabemos, lo cierto fué que en seguida pifiaron también el doctor Panchito Méndez Capote y Gastón Villalba, quedando el grupo de los probables vencedores, reducidos a tres. Pero José María Cuervo tuvo poca suerte y en el que llaman «lucky seventh» él encontró su Waterloo, porque un pajarito que mató, el muy travieso, antes de caer muerto, se vengó de su matador, saliendo por la cerca, lo suficientemente para que Felipe Martínez, el juez, lo declarara errado.

Y se quedaron entonces Quintero y Muñiz, quienes después de terminar con 10 de 10, fueron al desempate, que tuvo su desenlace en el pichón 17. El doctor Muñiz hirió en una pata al pájaro, pero cojeando y todo el animalito estuvo volando hasta traspasar la cerca, cayendo muerto en la glorieta.

LAS TIRADAS PARA HOY DOMINGO

Hoy será un día de muchas actividades en el Club de Cazadores del Cerro. A las nueve de la mañana, habrá tiro de skeet, justa libre, por el Premio del Alcalde de la Habana. A la misma hora, tiro de revólver por el premio de Manolo Quevedo y a las diez, tiro de rifle, por el premio de la Pepsi Cola.

Por la tarde, a las dos y media, también en tirada libre, porque han de contender nuevamente los floridanos, igual que en skeet, habrá una tirada de pichón, por el premio del Coronel Pedraza, Jefe del Ejército.

A continuación publicamos el score de la tirada de ayer, tal como se fué desarrollando:

	1	2	3	4	5	6	7	8	9	10	11	12	13	14	15	16	17	Total
Capitán P. Cruz	1	1	0	1	1	2	1	1	3	1								7 de 10
Dr. Sam Light	0	2	1	3	4	1	5	1	1	1								5 de 10
Carlos Quintero	1	1	1	1	1	1	1	1	1	1	1	1	1	1	1	1	1	17 de 17
Geo Williams	1	1	1	0	2	1	1	3	1	1								7 de 10
José Ma. Cuervo	1	1	1	1	1	1	0	1	2	1								8 de 10
Al. Pratte	1	1	1	0	1	2	1	1	1	1								8 de 10
Dr. F. Méndez Neyra	1	1	0	1	2	1	3	4	1	5								5 de 10
B. C. Geiger	1	1	0	1	2	1	1	3	1	1								7 de 10
A. R. Casellas	0	2	3	4	1	1	5	6	1	1								4 de 10
Dr. Ch. Fernández	1	1	1	1	1	0	1	1	1	1								9 de 10
Charles Pitts	1	1	1	1	0	1	1	1	1	1								9 de 10
Gregorio García	1	0	1	1	2	1	3	1	1	1								7 de 10
Mike Kelly	0	1	1	1	2	3	4	1	1	1								6 de 10
Frank Steinhart	1	0	1	2	1	3	1	1	4	1								6 de 10
Mrs. E. Dupuy	0	1	2	1	1	1	3	3	4	1								6 de 10
Dr. A. Ojeda	0	1	1	1	1	1	1	1	1	1								9 de 10
Bill Salisbury	1	1	1	1	1	0	1	2	1	1								8 de 10
Dr. F. M. Capote	1	1	1	1	1	0	2	1	1	1								8 de 10
Gastón Villalba	1	1	1	1	1	0	2	3	1	1								7 de 10
Dr. G. R. Muñiz	1	1	1	1	1	1	1	1	1	1	1	1	1	1	1	1	0	16 de 17
John Dees	1	0	2	1	1	1	1	3	1	4								6 de 10
R. Avellanal	1	0	1	2	3	1	4	1	1	1								6 de 10
Fatty García	1	0	1	1	1	1	1	2	3	1								7 de 10

JAI ALAI

PROGRAMA PARA HOY

PRIMER PARTIDO, a 25 tantos: Ochoa y Carlos, blancos, contra Vizcaya y Eugenio, azules. A sacar, los primeros, del cuadro 10, y los segundos, del 9 y medio.

PRIMERA QUINIELA, a 6 tantos: Azipiri, Ibarlucea III, Gabriel, Ugartechea, Guillermo y Celaya II.

SEGUNDO PARTIDO, a 30 tantos: Celaya II y Guillermo, blancos, contra Gabriel, Ugartechea y Aguirre, azules. A sacar, ambos, del cuadro 10.

SEGUNDA QUINIELA, a 6 tantos: Celaya I, Guruceaga, Argárate, Labat, Mateo y Vallejo menor.

TERCER PARTIDO, a 30 tantos: Vallejo menor y Mateo, blancos, contra Labat y Celaya I, azules. A sacar, los primeros, del cuadro 9 y medio, y los segundos, del 10.

RESULTADO DE LA FUNCION DE ANOCHE

Primer Partido

	Tantos
Izaguirre y Hugues, blancos	16
Creus y La Paz, azules	25

Ganador: AZULES.

Primera Quiniela:
Ganador: CELAYA II.

Segundo Partido

	Tantos
Pistón y Lorenzo, blancos	23
Ituarte y Ermua, azules	30

Ganador: AZULES.

Segunda Quiniela:
Ganador: ELIZONDO.

LOS AÑOS PASAN

No es necesario envejecer antes de tiempo. Siga los consejos de la experiencia. Elimine los venenos de los riñones, que son causa de vejez prematura, dolores de espalda, de piernas, ojeras, nerviosidad.

Lo que comemos y bebemos nos produce ciertos ácidos venenosos que deben ser eliminados del sistema, ya sea por los conductos naturales conque nos dotó la naturaleza: los riñones, la transpiración o el sudor y el sistema urinario. Si los venenos se quedan en el cuerpo humano sobrevienen sinnúmero de achaques y enfermedades, tales como dolores de espalda, reumatismo, gota, hinchazón de los tobillos, piel saburrosa, ojos pardos y amarillos, ojeras, manchas en la piel, levantadas de noche, micción dolorosa, quemante, de mal olor, jaquecas, mareos, etc.

Los que sufren de esos ácidos venenosos están de plácemes, gracias al gran remedio vegetal Anticalculina Ebrey líquida y los médicos especialmente recomiendan también las Pastillas Anticalculina Ebrey, pero el líquido Anticalculina Ebrey es más recomendable para personas delicadas, mujeres embarazadas, ancianos, enfermos que van a someterse a alguna operación, etc., antes y después de la cual es necesario que los riñones funcionen perfectamente. Gracias a la Anticalculina Ebrey líquida los pacientes pueden sobrellevar sus enfermedades graves, pues sus riñones e hígado funcionarán normalmente.

«Un 80% de casos curados», dice el Dr. Escudero. «La Anticalculina Ebrey ha sido usada con éxito en mi práctica profesional en enfermos atacados de angiocolecistitis calculosas y litiasis renal, habiendo obtenido un 80% de casos curados».—**Dr. Jorge Escudero**.

Anticalculina EBREY

Tomando media cucharadita de Anticalculina Ebrey en un vaso de agua por la mañana en ayunas y antes de acostarse, se lavarán los riñones de impurezas, se depurará la sangre y devolverá a los riñones, hígado y vejiga normalidad, actividad y salud. Los dolores de cintura, irritación, calambre y decaimiento son debidos a riñones enfermos. Pero insista que le den Anticalculina Ebrey, el extracto de plantas, frutas y hierbas medicinales, usado por especialistas de los riñones con éxito durante tantos años. No hay nada absolutamente comparable a la Anticalculina Ebrey, que ha hecho que miles se den cuenta de que cuando se desea salud sólo la naturaleza puede ofrecerla. No espere. Empiece a tomar Anticalculina Ebrey hoy mismo. Notará el cambio inmediatamente. Gozará de nueva vitalidad y energía, un nuevo y prometedor aliciente en la vida. Anticalculina Ebrey se caracteriza por lo rápido y beneficioso de sus efectos. En miles de casos, tanto profesionales como enfermos, informan del pronto alivio, aun en los casos más graves. Si Anticalculina Ebrey no le hace bien se le devolverá su dinero.

Jugando mal Pistón, perdió con Lorenzo el estelar anoche

SPORTS DIARIO DE LA MARINA SPORTS

PAGINA VEINTE — LA HABANA, DOMINGO, 19 DE MAYO DE 1940 — AÑO CVIII

CON GRAN EXITO SE INAUGURO EL ST. DE MATANZAS

Quiñones, segunda base del Matanzas, se lesionó y se cree no podrá jugar hoy

Por el Dr. RUBEN OTERO
Enviado especial del DIARIO

MATANZAS, Mayo 18. (Por telégrafo).— La inauguración del Stadium Matanzas constituyó un acontecimiento magnífico, al que asistieron representaciones de todos los sectores.

El programa presentado comenzó después de las dos de la tarde, con la bendición del Stadium por el Obispo de Matanzas, Monseñor Alberto Martín, quien bendijo el terreno sobre el home plate en ceremonia sencilla y emotiva que todos acogieron cálidamente.

Seguidamente, en el asta del center field fueron izadas las banderas de Cuba y el Deportivo Matanzas, estando a cargo del Teniente Coronel Manuel Benítez, jefe del Distrito Militar, esa ceremonia, que se efectuó a los acordes del Himno Nacional ejecutado por la banda del Cuarto Regimiento. La comitiva desfiló por el terreno, dirigiéndose entonces al palco de la prensa donde fué develada la tarja que lleva el nombre del inolvidable compañero Adolfo Font. Pedrito Martínez Bauzá leyó con este motivo unas sentidas cuartillas en homenaje al compañero caído.

Después se le rindió un homenaje cálido a los cuatro supervivientes del Club Matanzas que conquistó en 1893 el champion en la Liga Profesional de Base-ball. Los señores Avelino Cairo, Manuel Padrón, Emilio Ruiz y José Castañer fueron los que recibieron esa distinción. También fueron homenajeados los jugadores del Club Bellamar, campeones de la Liga Amateur en 1918, y el equipo de track de la Escuela Normal, campeones de 1928 y 1929.

El Teniente Coronel Jaime Mariné, Director General de Deportes, llegó al Stadium en los precisos momentos que se iban a entregar diversos premios y fué él quien hizo entrega a las campeoncitas de basket-ball del Colegio La Milagrosa de las medallas conquistadas, felicitando personalmente a todas las atletas. Acompañaron al Director de Deportes, su secretario particular Lorenzo Nodarse, el Dr. César Sánchez y Luis Suao, entre otros.

El Director de Deportes quedó admirado con las condiciones del Stadium, departiendo sobre el mismo con el Coronel Benítez, así como las futuras competencias que se brindarán con el concurso de la DGND. Terminadas las ceremonias, el público tributó al Coronel Benítez una cerrada ovación, como prueba de agradecimiento por la obra llevaba a efecto bajo impulsos de ese joven militar.

Los boy scouts matanceros contribuyeron a la organización del programa y la estación local de radio CMGH instaló amplificadores para ofrecer una amplia resega del juego.

El Comandante Carreño nos pidió hiciéramos saber al Capitán Carlos Hernández, la posibilidad de que la Marina preste la Casa Club de los Oficiales de Matanzas, para poder competir en Cienfuegos o Varadeo.

En el juego de base-ball, que comenzó después de las tres de la tarde, los matanceros triunfaron fácilmente. Los marqueses del Vedado Tennis Club usaron los players de nueva promoción. Barberá debutó pitcheando adibrablemente y dominando a la batería vedadista. Fernández Ordobez se anotó un homer enviando la bola a 465 pies por el right. Momentos después el defensor de la segunda almohadilla Quiñones, resultó lesionado al recibir un dead ball de Castellanos en el brazo izquierdo, dudándose que pueda jugar mañana contra el Teléfonos.

SORTEOS BENEFICOS

190
465 066

LOS JONRONEROS

LIGA AMERICANA

Foxx, Red Sox	9
Trosky, Indians	8
Johnson, Athletics	6
Kuhel, White Sox	6

LIGA NACIONAL

Mize, Cardinals	11
6 empatados con	4

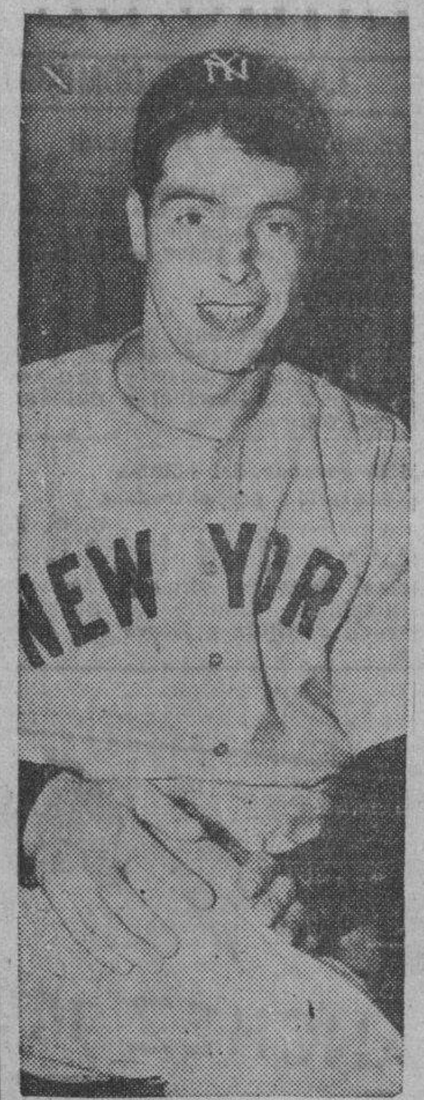

Joe DiMaggio, la célebre estrella de los Yankis, ha iniciado ya la temporada beisbolera que no había podido comenzar antes por estar lesionado. Se decía que el retorno de Joe al diamante cambiaría la suerte de los campeones del mundo, que iban de mal en peor. Pero al perder el segundo juego con DiMaggio en el line-up, los Yanquis descendieron lo más bajo que podían caer: al último lugar o «sótano».—(Foto Acme-Editors Press).

LOS EMPUJADORES

LIGA AMERICANA

Foxx, Red Sox	30
Walker, Senators	24
Trosky, Indians	22

LIGA NACIONAL

Mize, Cardinals	23
4 empatados con	20

MONTE PEARSON DEJO EN 2 HITS AL CHICAGO AYER

Mientras esto sucedía los campeones mundiales le anotaron tres veces

CHICAGO, mayo 18. (AP).—El estilista Monte Pearson condujo hoy a los Yankees a su tercera victoria consecutiva, más larga cadena de triunfos de la temporada, cuando limitó a los White Sox de Chicago a dos hits, para vencer 3x0.

Tommy Henrich jonroneó por el equipo campeón.

NEW YORK

	V.	C.	H.	O.	A.	E.
Knickerbocker, ss.	5	1	1	2	1	0
Rolfe, 3b.	4	0	1	1	3	0
Henrich, rf.	4	1	1	4	0	0
DiMaggio, cf.	4	1	2	2	0	0
Rosar, c.	4	0	2	5	3	0
Mills, lf.	4	0	2	3	0	0
Gordon, 2b.	3	0	2	2	2	0
Dahlgren, 1b.	4	0	0	7	1	0
Pearson, p.	4	0	0	1	1	0
Totales	36	1	11	27	11	0

CHICAGO

	V.	C.	H.	O.	A.	E.
Kennedy, 3b.	3	0	1	3	3	0
Kuhel, 1b.	4	0	0	9	0	0
Kreevich, cf.	4	0	1	6	1	0
Wright, rf.	4	0	0	2	0	0
Appling, ss.	3	0	0	2	4	0
Solters, lf.	3	0	0	1	0	0
McNair, 2b.	3	0	0	3	1	0
Tresh, c.	2	0	0	1	1	1
Lee, p.	1	0	0	0	1	0
Rosenthal, z	0	0	0	0	0	0
Totales	27	0	2	27	11	1

z bateó por Lee en el 9no.

Anotación por entradas:

New York	100	002	000	3
Chicago	000	000	000	0

SUMARIO

Empujadores: Di Maggio, Henrich, Mills. Two base hits: Knickerbocker, Mills. Home run: Henrich. Bases robadas: Kennedy, Gordon. Sacrifice: Lee. Double plays: Kennedy, McNair y Kuhel; Kreevich y Kennedy. Quedados en bases: New York 7; Chicago 4. Bases por bolas: Pearson 3; Lee 1. Ponchados: Pearson 5. Umpires: Kolls, Geisel y McGowan.

Hoy le pone la Intendencia a Guillermo un segundo partido que en el papel parece un sueño. Juega el fenómeno Ondarrés contra un trío donde figuran Gabriel, Ugartechea y Aguirre. El compañero de Guillermo es Celaya. Sin hacer gran cosa ganaron Ituarte y el Kanguro. Esta noche colosal programa

Por ELADIO SECADES

Pistón tuvo un comienzo pésimo en el estelar de anoche. El Artífice perdió algunas pelotas muy fáciles. Después en lo que restaba del kilometraje de la cartonera, tuvo algunos momentos buenos, pero ninguno verdaderamente brillante. Si se hace un análisis sereno de lo que fué el mejor partido del cartel de anoche, habrá que reconocer que tampoco los ganadores han hecho gran cosa. Ituarte remató mucho menos que en el partido anterior contra Guillermo y Ermúa, a pesar de que ganó, no metió una hasta el tanto quince.

Hasta que se rindió la primera mitad, Lorenzo fué el más esforzado.

Andaba intentando aguantar a los otros. Pero intentando en vano. Peloteando como podía, flojo, porque no es pelotari de fuerza, pero con bastante seguridad y con bastante consistencia.

Sobre el comienzo lleno de indecisiones de Pistón, Ituarte y Ermúa, sin necesidad de hacer nada y sin poder hacer nada del otro mundo, fueron al tanto siete, cuando en cuatro andaban los otros, gateando.

Pistón rectificó el inicio funesto, acertó dos pelotas y la primer igualada del estelar tuvo lugar en el número 7. Después blancos y azules pulsearon en un ascender que si fué lento, no fué interesante al grado que merezca grandes elogios.

Ya metidos las dos tendencias en la segunda decena, pueden Pistón y Lorenzo sacar la única ventaja de que hicieron alarde en el partido: 15-13. Pero Ituarte y Ermúa les dan caza en el peldaño quince, siguen adelante y le imprimen al color que defienden la velocidad que les conduce a la meta.

Pistón y Lorenzo se quedaron en 23 tantos.

Creus y La Paz dejaron en 16 tantos a Izaguirre y a Hugues en el primero.

Guillermo contra un Trío

En homenaje al juego grande que hoy tiene Guillermo, Eguiluz le pone un partido que en el papel parece increíble, pero que en la cancha seguramente resultará reñido. Juegan Celaya pequeño y Guillermo, nada menos que contra Gabriel, Ugartechea y Aguirre. ¿Podrá Guillermo salir airoso de esa prueba? Hay que tener en cuenta que en el punto frontal y en el eje del tresillo, figuran dos jugadores que al menos pertenecen a los estelares. Por la categoría que en la pelota tienen Gabriel y Ugartechea, en un trío deben pesar mucho. Deben pesar. Veremos si pesan. El compañero de Guillermo en este encuentro es Celaya, que después de una larga racha de adversidades, jugando bien ganó en la última salida. Celaya, gran pegador de derecha, puede ser para Guillermo un compañero eficaz. Pero ¡es que el trío en el papel mete miedo...!

Gabriel adelante, puede hacer daño con su juego, con su manejo, con sus remates. Ugartechea siempre ha sido una potencia en el medio y Aguirre tiene aguante y tiene conocimientos para desempeñar el rol lejano. De modo que hoy tenemos a Guillermo en uno de los partidos más fuertes de cuántos le ha puesto la intendencia en los últimos meses.

Pero ya veremos cómo con lo que pesa Celaya y con la enormidad que está jugando Guillermo, aunque el trío se estire hasta donde más pueda estirarse, el estelar va a resultar muy interesante. No quiere decir esto que vayan a ganar los componentes de la pareja. Lo que quiero decir, es que se encuentran en un mayúsculo error los que creen que por tratarse de un trío que tiene a Gabriel en la proa, a Ugartechea en el centro y a Aguirre en el rincón, la mayoría debe inevitablemente llevarse el gato al agua...

Hoy Guillermo tiene juego para ese trío y no es raro que entre Celaya y él, pegando como pegan, desintegren a los más y terminen por reducirlos.

El estelar de anoche llenó el frontón, por tratarse de un partido de Pistón contra Ituarte. Pero hoy también tendremos la nave repleta, porque tiene que despertar gran atracción el choque de Celaya y Guillermo, contra Gabriel, Ugartechea y el hermano de Maguregui.

El hecho de que se ponga este partido, prueba lo que está pesando Guillermo en el cuadro del Palacio de los Gritos.

Gutiérrez, el modesto zaguero cubano, está haciendo excelentes partidos. Quizás Eguilúz un día de estos premie su voluntad, su trabajo y su dedicación al deporte, poniéndole un estelar. Sería el primer estelar de Gutiérrez hijo, en la misma posición en que su padre conquistó tantos triunfos para la pelota y para Cuba.

En el último partido de anoche, que fué a 29 iguales Emilio y Areitio perdieron contra Elizondo y Salazar, a última hora dió una vuelta tremenda.

FRANCISCO CAMPOS Y MANOLO SANCHEZ PELEAN EL SABADO

Mañana, lunes, se ofrecerá un programa de boxeo amateur gratis. Gentileza de la DGND

Francisco Campos, el venezolano que se encuentra invicto, va a pelear nuevamente el próximo sábado, con Manolo Sánchez, uno de los más destacados boxeadores que han salido de las filas de los amateurs.

El venezolano no podrá hacer det 147 libras, pues se han fir[mado] los papeles a base de welter w[eight].

En el mismo programa se b[rindará] la reaparición de Kid Rapidez, [que] ha pedido una pelea de prueba, [antes] de entrar en la eliminación de l[os] sos plumas. Y se la han dado, y [nada] menos que contra Isidro Delgado. [Pe]ro Rapídez no repara en contr[arios] que antes de lanzarse a la conqu[ista] de la faja de los «feathers», quiere [sa]ber en las condiciones que se encu[en]tra.

0 0 0

Mañana lunes se ofrecerá en el [...] de la Arena Cerveza Cristal un pro[grama] de boxeo amateur, gratis, con motivo de la festividad patriótica del 20 de Mayo. Una costumbre de la D. G. N. D. que ya se ha hecho clásica.

Un programa de diez peleas, siete de ellas a la distancia de tres rounds y tres finales, a cinco rounds. En el programa figuran atletas del Club Prieto, de la Cuadra de «La Mía», del Centro Gallego, de San Miguel del Padrón, de San Juan de Dios, y de la Academia Nacional.

Las tres finales serán:
José M. Cáceres y Armando Al[...]
Raúl Baquero y Gilberto Preya[...]
José A. Menéndez y Felipe Cuesta.

0 0 0

Podemos adelantar la noticia de que el Director General de Deportes, Teniente Coronel Jaime Mariné, ha [lla]mado ya la Convocatoria del Campeonato de Boxeo Amateur. Y como es interesante para los interesados en el mismo, podemos adelantar que el plazo de inscripción se abrirá el 2[...] Mayo y se cerrará el 21 de Junio.

Otro «tip» interesante: El Campeonato será doble, es decir, en uno con[...]tenderán los novicias, que son los que no han participado en ningun encuentro, y en el otro, los amateurs, que son los que ya han peleado una o más veces.

Descubrimiento Glandular Que Restaura La Juventud En 24 Horas

Los que padecen de pérdida del vigor, nerviosidad, cuerpo débil, sangre impura, falta de memoria y que están prematuramente envejecidos y desgastados recibirán con alegria la noticia de un nuevo descubrimiento glandular hecho por un médico americano.

Con este nuevo descubrimiento es posible restaurar rápida y fácilmente el vigor de sus glándulas y de su cuerpo, producir sangre rica y pura, fortalecer su mente y su memoria y hacer que en 8 días se sienta usted como un hombre nuevo. En efecto, este nuevo descubrimiento que es una medicina casera en forma de tabletas agradables y faciles de tomar, pone fin a las operaciones glandulares y empieza a producir nuevo vigor y energía en 24 horas, y pesar de esto es absolutamente inofensivo y obra de manera natural.

El éxito de este descubrimiento sorprendente llamado Varko ha sido tan grande en los Estados Unidos, que hoy se vende aquí en todas las farmacias y boticas bajo la garantía de dar completa satisfacción o se devuelve el dinero. En otras palabras, Varko hará que usted se sienta lleno de vigor y energía, y de 10 a 20 años más jóven, o de lo contrario basta que presente el frasco vacío y se le devolverá su dinero. Un frasco de 48 Varko especiales de fuerza doble cuesta poco y usted está además protegido por la garantía.

Varko
Devuelve Vigor y Vitalidad

M.E.C.D. 2016

VIBOREÑAS

En la fecha de mañana celebrará su cumpleaños la linda y adorable joven fille Aselita Soto y Abascal, que arriba a la dulce edad de los suspirados quince años, rodeada de halagos y congratulaciones en medio de las mayores satisfacciones.

Para festejar tan fausto acontecimiento, su amantísima madre la joven y bella dama Asela Abascal, Directora de la revista «Crucigramas», le ofrecerá en horas de la tarde en su residencia de la Avenida de Concepción, una simpática fiesta de juventud que resultará muy alegre y animada.

Reciba Aselita nuestra felicitación.

EL SECRETARIO DE DEFENSA.—En la mañana de hoy llegará a esta capital el doctor Domingo Ramos, Secretario de Defensa, después de haber asistido al Octavo Congreso Científico Americano que se acaba de celebrar en Washington, y en el que tuvo tan distinguido funcionario la representación de nuestro país, presidiendo la Delegación Cubana.

El doctor Ramos y el Subsecretario de Estado de los Estados Unidos Excelentísimo señor Benjamín Sumner Wells, pronunciaron los discursos de despedida a los señores delegados.

Sea bienvenido.

POR LAS CLINICAS.—Muy mejorado se encuentra después de la operación de apendicitis a que fué sometido por el eminente especialista, doctor Ricardo Núñez Portuondo, el niño Jorgito Muñoz y González, simpático e inteligente hijo de nuestro distinguido amigo el señor Cristóbal Muñoz, Secretario de la Presidencia e interino de Gobernación y de su gentil esposa Ana González.

Tanto el señor Muñoz como su distinguida esposa están muy agradecidos a todas sus amistades por las demostraciones de afecto que han recibido con motivo de la operación de su adorado hijo, por cuyo más pronto y total restablecimiento son nuestros votos.

Desde hace varios días se encuentra recluída en una clínica del Vedado, la señora Dulce María Yanes, joven y bella esposa del señor José F. Feito, Presidente del Club de Ferreteros, que fué operada con el más feliz éxito por el prestigioso galeno doctor Ramírez Olivella.

El estado de la señora de Feito es bastante satisfactorio, lo que muy gustosos consignamos, deseándole su más rápido restablecimiento.

EL ALMUERZO DE HOY.—A las doce del día en la finca Montejo en la carretera San Agustín se efectuará el almuerzo que ofrece la directiva del Club Deportivo La Estrella con motivo de la conmemoración del quinto aniversario de la fundación de tan progresista sociedad.

Muy concurrido y animado resultará este acto, que tendrá como epílogo el baile por toda la tarde.

A VARADERO.—Con el propósito de pasar estos días de fiestas en la hermosa playa azul salieron en la tarde de ayer hacia Varadero, las jóvenes y bellas damas Mary Fernández Padrón y María Julia Fors.

MISA DE REQUIEM.—Mañana lunes a las ocho de la mañana en la capilla central del Cementerio de Colón se ofrecerá una misa en sufragio del alma del infortunado joven Luis Márquez Benítez, con motivo de cumplirse en esa fecha el cuarto aniversario de su muerte tan sentida.

Sus padres, los estimados esposos Luis Márquez y María Luisa Benítez, invitan en unión de sus familiares a todas sus amistades a tan piadoso acto de cariño y de recuerdo.

NOTA DE DOLOR.—En la tarde del viernes con un nutrido acompañamiento se verificó el triste acto del sepelio de la respetable dama Concepción Gutiérrez viuda de Cañizo, que víctima de cruel y penosa enfermedad dejó de existir rodeada de sus seres más queridos.

Reciban sus deudos la expresión de nuestra más sentida condolencia, particularmente sus sobrinos, nuestro querido amigo el doctor José Ramón Gutiérrez, Secretario de la Asociación de la Prensa de Cuba y Letrado Consultor de la Secretaría de Comunicaciones, Conchita, la señora de Oscar Sigarroa; Elena, Alicia y Manolito Gutiérrez.

Descanse en paz tan bondadosa dama.

INTERESANTE CONCIERTO.—El martes en la Casa Cultural de Católicas se celebrará un interesante concierto musical, figurando en el selecto programa que consta de números muy atractivos, la joven y talentosa soprano Finita González Guerra y el tenor señor Alberto Márquez.

Muy lucido y concurrido ha de resultar este concierto para el que existe gran entusiasmo entre las numerosas socias de tan prestigiosa institución.

LA FIESTA DE MAÑANA.—Con motivo de la conmemoración de la fecha patriótica del 20 de Mayo en que se celebra la instauración de la República, numerosas son las fiestas que tendrán lugar en los distintos clubs, reinando inusitado entusiasmo para el almuerzo criollo que tendrá lugar al mediodía en el Club Náutico de Marianao.

Igualmente existe gran animación para las fiestas y actos deportivos que se celebrarán en la playa del Casino Español, con arreglo al interesante programa que dimos a conocer en anteriores crónicas.

En el Campo Deportivo Villa María habrá una gran romería mañana lunes de una a siete de la tarde, estando amenizada esta fiesta por distintos conjuntos que interpretarán música cubana y española.

Hoy en aquelos bellos jardines se celebrará un pic-nic en honor de un grupo de conocidos artistas.

A la una de la tarde habrá un almuerzo criollo, presentándose un magnífico show y de cuatro de la tarde a ocho de la noche se bailará.

Orestes DEL CASTILLO.

4005

La sangre viciada corroe la piel

Eczema - Acné - Herpes - Forúnculos - Psoriasis - Varices - Ulceras - Reumatismo Gota - Arterioesclerosis - y todas las dolencias femeninas.

CUANDO la sangre viciada ataca la piel, aparecen estas desesperantes enfermedades: eczema, psoriasis, sicosis, prurigo, herpes, urticaria, etc... Si las impurezas de la sangre se estancan en una pierna, aparecen muchas veces varices con la complicación de flébitis y úlceras. En otros casos, las articulaciones corroidas por los venenos de la sangre, reaccionan en artritis gotosa o reumática. Los desechos sanguíneos carcomen también a los músculos, los nervios, y se incrustan en las arterias, originando: dolor de riñones, torticolis, ciática, congestiones, arterioesclerosis, etc...

Pero el Depurativo Richelet, que purifica a fondo la sangre, borra rapidamente tantos males. Este poderoso remedio — lo ha demostrado la experiencia miles de veces — cierra llagas y úlceras. Calma los dolores reumáticos, reduce la hinchazón en las piernas de los varicosos, y suprime los sufrimientos propios de la edad crítica. Aleja el fantasma de la arterioesclerosis. Finalmente, el Depurativo Richelet fortalece la sangre y rejuvenece el organismo.

DEPURATIVO RICHELET

COCO y CMCK ofrecen esta noche un programa en memoria del Apóstol José Martí

Las populares emisoras COCO y CMCK, atentas siempre a ofrecer trasmisiones educativas y patrióticas, han combinado para esta noche, de 9 a 10, un programa en memoria del Apóstol de nuestras libertades, José Martí.

En esa audición conmemorativa figurarán canciones y selectos números musicales. Además hará uso de la palabra el Dr. Mario Fuentes y Aguilera, quien con su acostumbrada elocuencia reseñará pasajes de la vida del inolvidable patriota y poeta cubano.

SERA CONMEMORADO EL CENTENARIO DE PETER HICH TSCHAIKOWSKY

El próximo viernes, día 24 del actual, a las ocho de la noche, será trasmitido por la emisora de la CMZ, perteneciente al Cuerpo de Cultura del Ejército Constitucional, su brillante concierto en conmemoración del centenario del gran compositor Peter Hich Tschaikowsky.

Entre los números que figuran en esa selecta trasmisión, aparece el «Gran Concierto en Sí Bemol» que será interpretado por la jovencita Georgina Losa y Castillejo, acompañada por la orquesta bade Alberto Bolet.

A las nueve de la noche y formando parte de esta trasmisión conmeroativa, será ofrecido en interesante «sketch» sobre la vida de Tschaikowsky.

¡Sí, duerma en paz... despiértese a la hora... viva feliz con Big Ben a su cabecera!

Big Ben es el compañero de los madrugadores. La precisión de manufactura y la caja a prueba de polvo prolongan su duración. El atractivo diseño armoniza con cualquier motivo decorativo.

Hay dos modelos... el Big Ben Chime Alarm, con discreto tic-tac y timbre de dos voces es preferido por los de sueño ligero... el Big Ben Loud Alarm es el favorito de los dormilones.

Vea el Big Ben y los demás despertadores, relojes eléctricos y de bolsillo de la afamada marca Westclox, en una buena casa del ramo.

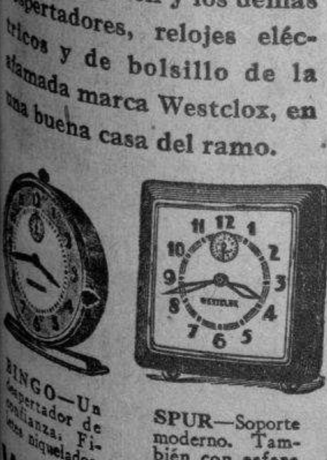

BINGO—Un despertador de confianza. Fi- esferas niqueladas.

SPUR—Soporte moderno. También con esfera luminosa.

WESTCLOX
LA SALLE, ILLINOIS, E. U. A.

DISTRIBUIDOR:
Mario Romero
Apartado de Correos 543
Habana.—Cuba.

30A

Flit es la muerte segura de los insectos porque es una combinación de potentes agentes exterminadores que no puede superarse. Flit ha sido sometido a extensísimas pruebas y su poder mortífero es definitivo. Es por ésto que debe Ud. insistir en obtener Flit—y rechazar todos los substitutos. Flit no mancha y es inofensivo a todo ser humano. Busque el soldadito en la lata.

RADIO Y ELECTRICIDAD

Dos interesantes programas RCA Víctor hoy por la CMQ

Dos popularísimos programas ofrecerá hoy la RCA Víctor por la CMQ. El primero a las 2 de la tarde, estando la primera parte del mismo a cargo de la popularísima Orquesta «Río de la Plata» que dirige el señor Lorenzo Pego, y que tiene la parte vocal a cargo de Manolo Fernández. La segunda parte de este primer programa RCA Víctor será cubierta con selecciones correspondientes al gran álbum de discos «Víctor» grabado por la Orquesta Casino de la Playa, con Miguelito Valdés «Ritmos de Cuba», con el primero de los discos grabados en esta última etapa por los «Lecuona Cuban Boys», un bolero con la música de la película «Balalaika» y otras novedades recibidas por los señores Humara y Lastra en la última semana.

A las 4 y media de la tarde, presentación de la popularísima Orquesta Casino de la Playa, bajo la dirección de Guillermo Portela y con la parte vocal a cargo de Alfredito Valdés y Walfredo de los Reyes.

En este programa se presentará la cantante Ana María García con su conjunto y además algunas de las más notables «Estrellas de la Corte Suprema».

Todos los días de la próxima semana, a las 4 de la tarde, la RCA Víctor les ofrecerá programas bailables por las mejores orquestas que han grabado discos «Víctor».

ATRACCIONES EXTRANJERAS DE RADIO PARA HOY

11 A. M.—«Radio City Music Hall del Aire» ofrecerá una selecta trasmisión presentando a Henriette Schumann, pianista; Jacques Jasselin, violinista; Jan Peerce, tenor, y Maurice Bason, Director.—Audible en: 15,330 kilociclos.

1 P. M.—«Saludo de las Américas». Esta semana será originado el programa en Colombia, Sur América. Hablará el Presidente de la hermana República, Dr. Eduardo Santos, quien se dirigirá a la Feria Mundial de Nueva York. Además será ejecutada música típica colombiana. Audible en 11,830, 15,270, 11,790 y 6040 kilociclos.

1.30 P. M.—Original programa con el famoso tenor italiano Giovanni Martinelli e Ise Briselli violinista. Podrá oirse sintonizando en 11,830 y 15,270 kilociclos.

2.00 P. M.—Concierto por la Orquesta Sinfónica «Columbia Broadcastings» bajo la dirección del celebrado Maestro Howard Barlow. Audición selecta. Podrá oirse en: 15270 y 11,830 kilociclos.

3.00 P. M.—Programa de Buena Voluntad originado en Grecia. Actuará como Director Nicholas Cockino.—(6040 y 11,790 kilociclos).

4.15 P. M.—Vicente Gómez, el famoso guitarrista español interpretará lo mejor de su repertorio. Audible en 15330 kilociclos.

7 P. M.—Atractivo programa tomando parte la bella y notable soprano Jeannette McDonald, el barítono Donald Dickson; Charlie Mc Carthy, el gracioso muñeco de Edgard Bergen y la Orquesta de Robert Armstrong.—(660 y 9530 kcs.)

7.40 P. M.—Trasmisión de la ópera «Fedora», desde el Teatro Real de Roma, Italia, en 11,810 y 15,300 kilociclos.

8 P. M.—Inauguración de un selecto programa musical con Jessica Dragonette soprano; James Newell, barítono; y la Orquesta que dirige Linton Wells, en 1080, 1090, 6060 y 11,830 kilociclos.

9 P. M.—Phil Spitalny y su Orquesta, compuesta por treinta bellas señoritas. Audible en 660 y 9530 kilociclos.

10 P. M.—Trasmisión experimental, desde la pequeña América, audible en 12,862 y 17,910 kilociclos.—(Pertenece a la Expedición de Richard Byrd).

LA «BBC» DESDE LONDRES, SALUDAR A CUBA MAÑANA FECHA DE NUESTRA INDEPENDENCIA

El Departamento de Información de Ultramar de la British Broadcasting Corporation ha tenido la gentileza de comunicarnos que, mañana, 20 de mayo, aniversario de la proclamación de la República cubana, el señor Guillermo de Black, Ministro de nuestra patria en Londres, se dirigirá por medio del micrófono de la «BBC» a los radioescuchas cubanos.

Habrá en el programa números especiales dedicados a Cuba, irradiándose el Himno Nacional Cubano.

Por medio de este precioso y modernísimo aparato, perteneciente a la Serie "NEW YORKER", podrá Ud. realizar con asombrosa facilidad uno de sus mayores deseos: estar en contacto con España, en el momento que quiera.

Eliminación total de interferencia y estática.—Bandas de fácil sintonización para onda corta.— Recepción incomparable en onda larga.— Lujoso gabinete en chapas de nogal.

¡Solicite una demostración y quedará maravillado.!

RCA

HUMARA Y LASTRA, S. en C.
MURALLA 405 407 M-1640 M-9095

CIA. CUBANA DE FONÓGRAFOS
O'REILLY 523 TELÉFONO M-1208

UNIVERSAL MUSIC CO.
SAN RAFAEL 104 TELÉFONO M-2932

LA CASA DE LA MÚSICA
BELASCOAIN 262 TELÉFONO U-5458

CASA BARRIÉ
O'REILLY 453 M-8598

Chato Ortín, A. Campuzano y Polito, mañana en la COCO y CMCK

El anhelado debut del popular y cómico mexicano Chato Ortín, de la celebrada Aurorita Campuzano y el simpático Polito, está anunciado para mañana, lunes, a las ocho de la noche, desde las emisoras COCO y CMCK. Este acontecimiento ha despertado inusitado interés entre la audiencia de radio, especialmente entre los que gustan del arte mexicano.

La presentación de estos celebrados artistas constituye, sin duda alguna, un nuevo triunfo para las emisoras cubanas COCO y CMCK, cuyos directores, los señores Luis Casas e hijos, laboran incansablemente por ofrecer al público radio escucha las mayores atracciones y novedades.

«POCA COSA ES UN HOMBRE» Y «ROSA DE MADRID» EN RHC CADENA AZUL

Hoy domingo, a las **2** de la tarde, RHC Cadena Azul ofrece a sus oyentes en su sección de matinée la graciosa comedia en tres actos de Pedro Muñoz Seca titulada «Poca cosa es un hombre».

A las 9 y 30 de la noche se radiará el interesante drama en tres actos titulado «Rosa de Madrid», del que es autor el inspirado poeta Luis Fernández Ardavín.

Ambas producciones teatrales serán interpretadas con el Conjunto Artístico de Marcelo Agudo en el que figura la primera actriz Pilar Bermúdez. El prestigio de estas dos figuras de nuestro radio-teatro es una garantía de buen éxito.

UNA NOVELA EN UNA HORA

A las 5 de la tarde y por esta misma Cadena se difundirá en un espectáculo de excepcional interés. Se trata de la adaptación radiofónica y musicalización de las Memorias de la Condesa de Merlín, realizada por el notable escritor Alejo Carpentier.

El interés de la obra ya sería suficiente por sí sólo para despertar la expectacón entre los oyentes; pero si a este interés se suma el de la habilidosa adaptación llevada a efecto por Alejo Carpentier, puede juzgarse el entusiasmo que existe entre los radioescuchas.

«LA HORA CAMPESINA» EN RHC CADENA AZUL

Uno de los programas que más popularidad han alcanzado en RHC Cadena Azul, es el que integra «La Hora Campesina». Todos los días, a las 10 y 30, se trasmiten las interesantes controversias poéticas entre Calderón y Chanito Isidrón, que actúan en Santa Clara y Leiva y la «Cantante Incógnita», que lanzan sus décimas desde La Habana.

«La Hora Campesina» se ha impuesto en las ondas nacionales de RHC Cadena Azul por su carácter popular y porque en ella se pone de manifiesto el ingenio vivaz de nuestros cantadores de puntos guajiros.

EN LA ACADEMIA DE ARTES Y LETRAS

Momentos en que el doctor Eduardo Sánchez de Fuentes, presidente de la Academia de Artes y Letras, imponía al capitán Luis Casas Romero la medalla que le distingue como Académico, por su labor en favor de la música en Cuba, en la sesión solemne de esa institución celebrada a las nueve y media de la noche. El capitán Casas ocupa la Dirección de la Banda del Cuartel General del Ejército y la Administración General de las Emisoras Cubanas «COCO» y «CMCK».

INTERESANTE PROGRAMA LIRICO

Hoy, domingo, a las 8 de la noche, se transmitirá desde los estudios de RHC Cadena Azur, un programa lírico que con toda justicia puede considerarse del agrado del público. Las voces privilegiadas de Hortensia Coalla, con Georgina DuBouchet y María Ciérvide, que forman el famoso dúo «Primavera», René Cabell, el cantante predilecto, y José Goula, saldrán a nuestras ondas nacionales para interpretar populares y selectas canciones internacionales.

Estos valores líricos que apuntamos realzarán su relieve con el acompañamiento del conjunto de Fernando Mulens, pianista y compositor joven cuyo mérito corre parejas con su prestigio.

Para escuchar este programa los oyentes en La Habana de RHC Cadena Azul, deben sintonizar la onda de 590 Kcs.

Selecta trasmisión dedicará mañana el Brasil a nuestra Patria con motivo del 20 de Mayo

Mañana, 20 de mayo, fecha en la que se conmemora el 38 aniversario de nuestra independencia, la República del Brasil, por medio de su emisora de ondas cortas, «P. S. A. H.», que trasmite en una frecuencia de 29.35 metros, equivalente a 10.220 kilociclos, irradiará un programa desde Río de Janeiro, confeccionado por el Departamento de Prensa y Propaganda, bajo los auspicios del Instituto Cubano Brasilero de Cultura, en el que, además de participar el Presidente de ese organismo, doctor Pedro Calmon, tendrá a su cargo una alocución nuestro Ministro, doctor Alfonso Hernández Catá.

Seguidamente ofrecemos los detalles:

Alocución por el doctor Pedro Calmon, Presidente del Instituto Brasilero Cubano de Cultura.

Concierto

A.—Bachiana Brasilera No. 5, H. Villalobos.

B.—Batuque, O. Lorenzo Fernández.

C.—No terreiro de Alibibí, popular.

D.—Lenda sertaneja No. 7 e Puladinho, Francisco Mignoni.

E.—Toada a moda paulista, Gerardo Guarnieri.

Alocución por Su Excelencia el señor Ministro de Relaciones Exteriores del Brasil, doctor Oswaldo Aranha.

Concierto

A.—Danza No. 4, Ignacio Cervantes.

B.—Preludio de Anacaona, Eduardo Sánchez de Fuentes.

C.—Maracas y tambores rituales, Popular.

D.—Sonata criolla, A. Roldán.

E.—Dos piezas para piano, Rumba y Conga, Ernesto Lecuona.

Alocución por Su Excelencia el señor Ministro de Cuba en Brasil, doctor Alfonso Hernández Catá.

Esta radiación que tiene carácter oficial es una demostración de los afectos de que nuestra patria disfruta en el Brasil, y debiera ser retrasmitida en Cuba por alguna emisora de ondas largas para que la mayoría de nuestros compatriotas pudieran escucharla sin dificultades.

La Oficina Interamericana de Radio se complace en hacer saber que dicho interesante programa será retrasmitido por las estaciones de la National Broadcasting Company de los Estados Unidos de América a las 7 p. m., hora de Cuba. También podrá oírse sintonizando la estación brasilera PSAH, en 10,220 kcs. o 29.35 metros a la misma hora, del día 20 de mayo.

También nos dedica en el aniversario de nuestra independencia, los Estados Unidos de América, un bello programa de radio.

A las 2.30 p. m. el 20 de mayo se podrá oír otro programa en honor a Cuba por la estación CXA6, en 9,620 kcs., desde Montevideo, Uruguay.

FRANCIA E ITALIA DEDICAN PROGRAMAS A CUBA, EL 20 DE MAYO

Tres emisoras francesas saludarán a Cuba, mañana, con ocasión de celebrarse la fecha patria del 20 de Mayo.

Son las siguientes:

TPB7.—11.88 Megaciclos, banda de 25 metros; TPA2—15.24 Megaciclos, banda de 19 metros, y TPC—9.52 Megaciclos banda de 31 metros.

4:45 P. M. Transmitirá noticias, charlas y actos.

6:15 P. M. PROGRAMA MUSICAL Y PATRIOTICO DEDICADO A CUBA, incluyéndose, como es natural el Himno Nacional. Harán uso de la palabra cubanos que actualmente están en París.

7:45 P. M. Fin de la transmisión.

ITALIA TRANSMITIRA CON TRES ESTACIONES

2 RO 3—9.63 Megaciclos, banda de 31 metros.—2 RO 4—11.81 Megaciclos, banda de 25 metros.—2 RO 8—17.82 Megaciclos, banda de 18 metros.

Resumen del programa del día:

5:30 P. M. Noticiario en español, retransmitido por Montevideo.

6:00 RESUMEN DE LOS PROGRAMAS.

6:07 Noticias en español.

6:10 Música selecta.

6:30: Noticias en portugués.

6:5ú Música popular.

7:10 Noticias en italiano.

7:20 Lecciones del idioma italiano.

7:30 PROGRAMA DEDICADO A CUBA POR MOTIVO DE LA FIESTA CELEBRANDO EL ANIVERSARIO DE SU INDEUENDENCIA.

7:55 Noticias en español.

7:55 Fin de la emisión.

M.E.C.D. 2016

ALQUILAMOS SILLAS de TIJERA

Juegos de 8 cuarto sala y comedor
$1.50 Semanal
MONTE 722 TEL: M-1728
La Casa Grande

Para curar o evitar
JAQUECAS — ESTREÑIMIENTO CONGESTIONES — VAHIDOS EMBARAZO GÁSTRICO
BASTA TOMAR
en una de las comidas cada dos días solamente
una Píldora del Dr Dehaut
147, rue du Faubs St-Denis. Paris
Pero es menester exigir las verdaderas
que son completamente blancas y en cada una de las cuales las palabras
DEHAUT A PARIS
están muy claramente impresas en negro

FARMACIA DROGUERIA TAQUECHEL
DE TURNO HOY DOMINGO
Obispo 27 TELEFONOS M 7674 7675

FARMACIA DROGUERIA "JOHNSON"
DE TURNO LOS LUNES
obispo n°30 TELEFONO-A-2129.

"LA MAYOR"
35 EDIFICIOS 700 EMPLEADOS
SARRA
DROGUERIA
ABIERTA TODOS LOS DIAS
TODA LA NOCHE LOS MARTES

FARMACIAS DE TURNO HOY DOMINGO

DESDE BAHIA HASTA PASEO DE MARTI (PRADO)

	Teléfonos.
Obispo, número 155	A-2141
Habana, número 957	M-4604
Morro, número 114	A-8388
Monte, número 58	M-9400
Lamparilla y Villegas	M-5718
Neptuno y Mzna. de Gómez	M-2277
Paula, número 311	M-8718
Luz y Habana	A-6944

DE PASEO DE MARTI (PRADO) A PADRE VARELA (BELASCOAIN)

Galiano, número 105	M-1500
Simón Bolívar, número 10	M-5353
Escobar y Peñalver	M-5450
Animas e Industria	M-4040
Maloja y San Nicolás	M-7712
San Nicolás y Gloria	M-5222
Revillagigedo y Corrales	M-3137
San Rafael y Campanario	M-4588
Lealtad y Animas	M-4480
Padre Varela y Corrales	A-9466
Neptuno, número 601	U-7018
Suárez, número 252	M-4622
Aguila y Colón	M-3336
Padre Varela, número 551	M-9627

DE BELASCOAIN A INFANTA

Neptnno, entre Espada y Hospital	U-1818
San Miguel y Oquendo	U-6936
San Lázaro, entre Espada y Hospital	U-3535
Infanta, entre San Rafael y San José	U-7074
Presidente Menocal, número 1153	U-6779
Fernandina, número 251	M-5365
Bruzón, número 118	U-6922
10 de Octubre, No. 112	M-6624

DE INFANTA AL VEDADO, HASTA EL RIO DE ALMENDARES

17, entre F y G	F-6222
19, entre 14 y 16	F-6211
23, entre J e I	F-6100
Zapata, entre 2 y 4	F-6002

VIBORA

Santa Catalina y D'Strampes	I-7334
Jesús del Monte, No. 1356	I-7242
Estrada Palma, No. 153	I-7591
Pocito y Reyes, Lawton	X-2351
San Francisco y Armas, Lawton	X-2378

JESUS DEL MONTE Y SANTOS SUAREZ

10 de Octubre y Rodríguez	X-2247
Santos Suárez y Serrano	I-7209

LUYANO

Caserío de Luyanó, No. 48	X-2348
Luyanó, número 556	X-2311
Fábrica y Pérez	X-1150
Villanueva y Herrera	X-2600

CERRO

Falgueras, número 425	M-3900
Salvador, número 252	I-4551
Primelles, número 260	I-3796
Calzada del Cerro, No. 1779	I-7426
Calzada del Cerro, No. 1221	M-3161

Este grupo deberá prestar servicio público todo el día y la noche de los domingos siguientes:

Enero 14, Febrero 25, Abril 7, Mayo 19, Junio 30, Agosto 11, Septiembre 22, Noviembre 3, Diciembre 15.

Estos turnos han sido acordados en cumplimiento de lo dispuesto en el Artículo VI del Decreto-ley 2404, de 7 de Noviembre de 1934.

SOCIEDADES ESPAÑOLAS

LA TEMPORADA VERANIEGA COMIENZA MAÑANA EN EL CASINO ESPAÑOL, CON HERMOSOS ACTOS EN SU BALNEARIO

Desde las nueve y media de la mañana habrá fiesta el lunes, 20 de Mayo en sus bellos dominios de Marianao. El programa seleccionado por la Comisión de Playa es muy interesante

Mañana, lunes, 20 de mayo, ofrecerá el prestigioso Casino Español de la Habana —presidida por el noble cubano don Salvador Soler— la fiesta inaugural de la temporada de verano en su balneario de la Playa de Marianao, cuyo acto ha organizado la Comisión de Playa.

La fiesta durará todo el día, con arreglo al siguiente programa:

9:30 a. m. Natación: Relevos mixtos. Diving: por los campeones centroamericanos Castillito y Sardiñas. Diving Dobles: Guillermo Mota y Jorge Rey. Lucha Pancracio-acuática.

Tennis: Exhibición por los campeones de Cuba, señores Morales, Agüero, Vollmer y Echevarri.

10 a. m. Inauguración del campeonato inter-socios de soft ball.

De 12 a 2 p. m., almuerzo criollo amenizado por el Septeto Casino.

2 p. m. Acto para los niños del club, con un programa sugestivo.

3:30 p. m. Squash Single: señor R. Lastra, campeón senior de Cuba, vs. señor Arturo Hoyo, campeón novicio de Cuba. Squash dobles menores: R. del Cerro y M. Méndez vs. F. Sánchez Penichet y M. Suárez.

De 6 a 10, animado te bailable en el Salón Circular del Balneario, amenizado por la orquesta «Havana Casino».

La comisión interesa de los señores socios que tanto para el almuerzo criollo como para el te bailable procuren hacer la reservación de mesas a su debido tiempo.

Reina para la fiesta de mañana en el balneario del poderoso Casino Español animación indecible entre los numerosos asociados y sus familiares. Resultará magnífica.

Para terminar brindamos la relación de fiestas oficiales de la temporada:

Junio 2, te bailable; junio 9, almuerzo bailable; junio 22, noche española; julio 7, almuerzo bailable; julio 14, Día del Niño. Almuerzo bailable; julio 28 te bailable; agosto 10, noche criolla; agosto 18, te bailable; agosto 25, almuerzo bailable; septiembre 8, te bailable; septiembre 22, te bailable; octubre 10, homenaje a los atletas. Tarde bailable.

Fiestas del lunes

CASINO ESPAÑOL DE LA HABANA: Inauguración de la temporada de verano desde las nueve de la mañana en su balneario de Marianao.

SOCIEDAD CONCEPCION ARENAL: Excursión a Surgidero de Batabanó a las nueve de la mañana, partiendo del Centro Gallego.

UNION DE DETALLISTAS DE CARBON VEGETAL DE LA HABANA: Gran festival desde las 10 a. m. en todos los jardines de la cervecería Tropical, amenizado por Antonio María Romeu, Sonora Matancera, Septeto Náutico y el Quinteto Tomé.

CENTRO GALLEGO DE LA HABANA: Grandioso baile de las Flores por la noche, como homenaje a los asociados, en su palacio de Prado y San José.

CLUB DEPORTIVO DEL CERRO: Matinée de 2 a 8 p. m., amenizada por Cheo Belén, Raúl Valdespí y Jóvenes del Cayo.

LUISITO V. ARTAMENDI

Con el éxito más absoluto acaba de ser operado de apendicitis el estimado joven Luis V. Artamendi, estrechamente ligado, en el orden familiar, a quien redacta esta Sección.

En el pabellón «Avelino González» del formidable sanatorio de la Asociación de Dependientes viene siendo atendido **Luisito** por el doctor Nicasio Gálvez Fermín —eminente galeno que hubo de intervenirle quirúrgicamente—, así como por los doctores Francisco Castell y Roberto Guerra.

De todos ellos recibe atenciones exquisitas, no faltando en este caso las de Herminio Fernández y Luis Corripio, enfermeros incansables a quienes profesa hondo cariño la masa social.

El citado joven Luis V. Artamendi viene siendo visitado por numerosos familiares y amigos, los cuales se muestran satisfechos por la felicidad con que se ha verificado la operación de referencia.

FESTIVAL TABOADENSE HOY EN «LA TROPICAL»

Con el sugestivo título «Una tarde con el barrilito cervecero» llevará a cabo hoy hermoso festival la institución galaica «Taboada, Chantada y Puertomarín», habiendo escogido para dicho acto los pintorescos jardines de la Cervecería Tropical, Salón Tropical.

Los más aplaudidos conjuntos harán pasar gratísimas horas a los bailadores, quienes a la vez contribuyen a una obra plausible como es el aumentar el fondo benéfico de la prestigiosa entidad a que hacemos referencia.

El gentil Comité de Damas y la incansable Sección de Propaganda acudirán temprano a los jardines tropicalinos con el propósito de brindar las máximas facilidades a la legión de romeros que allí habrá de congregarse.

VERBENA EN EL CERRO

Con la cooperación de conjuntos tan aplaudidos como la orquesta de Cheo Belén Puig y el septeto Jóvenes del Cayo se celebrará hoy, domingo, hermosa verbena en el Club Deportivo del Cerro, situado en la Calzada que lleva su nombre, junto al Club de Ferreteros.

A las doce de la noche habrá espléndido show en el que tomarán parte destacados artistas de la capital.

Mañana, lunes, de 2 a 8 p. m., tendrá efecto en ese mismo lugar una matinée brillante, amenizada por Cheo Belén Puig, Raúl Valdespí y Jóvenes del Cayo. Recuerden los bailadores que cualquier tranvía del Cerro les deja a la entrada del mencionado club.

TIENE «DEFENSA SOCIAL DE HIJAS DE GALICIA» UN PROGRAMA AMPLIO

Ultimamente celebró animada sesión reglamentaria el partido «Defensa Social de Hijas de Galicia», a la que asistieron casi todos los miembros de la Directiva.

Aprobados el acta de la sesión anterior y el balance de Tesorería, se conoció el informe de las comisiones, mereciendo especial atención el de la de Visita a Asociados Enfermos.

En dicha junta se dió la bienvenida al ex vicepresidente de Hijas de Galicia don José López Fernández, y se comentó con sentimiento la ausencia de la señora Elisa Castro de Alvarez, que todavía se halla algo delicada de salud.

Luego hablaron los señores Jaime Domínguez, Luis Cotarelo y Secundino Sánchez en torno a la formación del Directorio Político, que se efectuará en el transcurso de la próxima semana. Este Directorio será presidido por el señor Jaime Domínguez.

Y finalmente se trató de la organización de comités en los distintos barrios capitalinos.

Actos para hoy

BENEFICENCIA CATALANA: A las nueve y media de la mañana, magna función benéfica en el teatro «Auditorium».

TABOADA, CHANTADA Y PUERTO MARIN: Hermoso festival desde las diez de la mañana en los jardines de a cervecería La Tropical, amenizado por los mejores conjuntos.

CLUB DEPORTIVO «VILLA MARIA»: Animado pic-nic en honor de varios artistas, a la una de la tarde, a base de almuerzo, show y matinée bailable hasta las siete p. m. Este acto es organizado por el señor Maximino Fernández.

NATURALES DE ORTIGUEIRA: Entrega de premios a varios entusiastas asociados a las tres de la tarde en San Nicolás 622, altos. Invita a la masa social el presidente de la Comisión de Fiestas, señor José Castro Galeiras.

JUVENTUD PROGRESISTA DE LUYANO: Baile social desde las nueve de la noche en su local de Luyanó y Pruna, amenizado por Antonio María Romeu y Septeto Cancionero.

LICEO DE MEDINA: Magnífico baile por la noche en sus amplios salones de 23 y D, Vedado, amenizado por la orquesta Maravilla del Siglo y Quinteto Tomé.

CLUB DEPORTIVO CARMELO: Gran baile por la noche en su espléndida terraza de Línea y 18, Vedado, amenizado por la orquesta Mojica y el quinteto Barcalés.

CLUB DEPORTIVO DEL CERRO: Animada verbena desde las 9 p. m., en sus amplios salones de Cerro junto al Club de Ferreteros, amenizada por Cheo Belén Puig, Raúl Valdespí y los Jóvenes del Cayo.

LA DELEGACION DEL CENTRO ASTURIANO EN TAMPA HABRA DE MOSTRARSE ORGULLOSA DEL SANATORIO QUE TIENE EN CUBA LA INSTITUCION MATRIZ. EL CASO DE UN ASOCIADO

Procedente de la Delegación del Centro Asturiano en Tampa ingresó en la Casa de salud «Covadonga» pabellón «Rafael García Marqués», No. 23, el asociado Bernabé Mezquita, el cual sufría desde hace tiempo una enfermedad desconocida que le ocasionaba grandes pesares.

En el diagnóstico intervino la clara visión del urólogo de la casa de salud, el que con acierto insuperable hubo de intervenir quirúrgicamente al mencionado socio.

La arriesgada intervención practicada al paciente dió como resultado la extracción de siete cálculos vesicales, uno de ellos con un peso de 45 gramos, y dos de los seis restantes diverticulares, encontrándose el enfermo ya en completo período de convalecencia.

Estos éxitos hablan muy alto del sanatorio «Covadonga», y de sus especialistas. Allí el socio está respaldado por la capacidad de sus médicos y el cariño y abnegación de todo el personal.

ALUMNOS QUE TRIUNFAN EN EL PLANTEL «JOVELLANOS»

Con sumo gusto brindamos la relación de alumnos de las clases diurnas de las «Escuelas Jovellanos» a quienes corresponde figurar, por su aplicación y conducta, en el «Cuadro de Honor» durante la última semana:

NIÑAS: Aula 1ra. Ana Jalekson, María Kaplan y Elsa Madan.

Aula 2da. Rosa Barak, Suzeta Esquenazi y Matilde Zarco.

Aula 3ra. Raquel Rodríguez, Margarita Guntín y María de la Cruz.

Aula 4ta. Oneyda García, Berta Pérez y Berta Valdés.

Aula 5ta. Raquel Martínez, Agustina Parrando y Marta Cardoso.

Aula 6ta. Duia Güelles, Pura Castro y Berta Alvarez.

NIÑOS: Aula 1ra. Jesús Llamas, Alberto Bosch y Isaac Zilber.

Aula 2da. Luis González, Cándido Prieto y Israel Lackin.

Aula 3ra. Jesús Martínez, Mario Francisco y José M. Martínez.

Aula 4ta. Guillermo García, Ramón Fernández y Francisco Canteli.

Aula 5ta. Hilario Alonso, Silvio García y Roberto García.

GRADUADOS DIVERSOS: María L. Lammon, Zoa Casabuena, María Lucía, Angela Alonso, Matilde Falcón, Josefa Turrel, Pedro Morán, José Llinás, Angela Martínez, Eduardo Ramos, Orlando Yáñez, José Maroño, Antonio Parrada, Vilo Grijolla, Rubén Fajardo, Jorge Grama, Raúl Graña y Hugo Guerra.

REABRIRA PABELLONES LA COLECTIVIDAD CANARIA

Nos comunica el sector de Propaganda de la «Asociación Canaria», que en fecha próxima esa colectividad procederá a la reapertura de los excelentes pabellones destinados a quienes sufren enfermedades pulmonares.

Esta noticia es de capital importancia para los asociados, así como para quienes no siéndolo necesitan un lugar previlegiado para contrarrestar a la mayor brevedad posible el tremendo mal que tantas vidas amenaza en todo el mundo, y muy particularmente en los países tropicales.

De más está decir que la Asociación Canaria cuenta con un Tisiólogo notable, bajo cuya orientación puede mejorar notablemente el enfermo. Por tanto, se trata de un esfuerzo trascendental, merecedor de los más cálidos aplausos.

Para terminar diremos que los enfermos no asociados abonarán una pensión insuperablemente equitativa.

Para DOLOR DE CINTURA

PRONTO alivio con las Píldoras de FOSTER es la feliz historia de millares de pacientes agradecidos. Moderadamente regularizan los riñones, ayudan en la eliminación del organismo de dañinos venenos y la persona se libra de los sufrimientos del dolor de espalda o cintura, lumbago, dolores reumáticos y desórdenes urinarios. Tome las Píldoras de FOSTER a los primeros síntomas de dolor de espalda o cintura, para prevenir posibles complicaciones e innecesarios sufrimientos. Consígalas en la farmacia sin demora y compruebe para su propia satisfacción cuán saludables son.
Píldoras de FOSTER

UN CUADRO DE HONOR DEL CENTRO DE DEPENDIENTES

Durante la semana comprendida del 13 al 17 de mayo en curso han merecido figurar en el Cuadro de Honor de la Escuela de Enseñanza Primaria Elemental de la «Asociación de Dependientes del Comercio de La Habana», por su aplicación y buena conducta, los alumnos cuyos nombres tenemos el gusto de relacionar:

Primer grado: Gladys Pérez, Elena Monzón, Amparo Suárez, Oscar del Rey, Juan Quintero y José A. Fajardo.

Segundo grado: Norma Tormo, Rita Zayas, Graciela Lorenzo, Dagoberto Correa y Manuel Valdés.

Tercer grado: Blanca Lasa, Esther Abreu, Manuela Oliveras, Fernando López, Carlos Martínez, Amado Zudaire y Juan Cubas.

Cuarto grado: Lourdes Rives, Hilda Aveledo y Esther Benito.

Quinto grado: Oralia González, Lidia Estrada, Mercedes Pico, Armando A. Hernández, José Bahamonde y Luis Casanova.

Sexto grado: Florinda Domínguez, Mercedes Funcasta, Carlota Fernández, Orlando Infante, Ernesto Curbelo y B. Ceballos.

SENTIDO FALLECIMIENTO

En plena juventud, cuando la vida parecía sonreírle en todos los aspectos, ha fallecido en esta ciudad la distinguida señora Carmita López de López, esposa amantísima de nuestro buen amigo Eduardo López, e hija de los esposos Bernardo López y Aurora Argiz.

Resultaría imposible describir el dolor de esta familia honorable, en el seno de la cual era Carmita la reina: por su simpatía, por su bondad, por su exquisito don de gentes.

Hoy, a las 9 a. m. recibirá cristiana sepultura en la Necrópolis de Colón.

Que Dios conceda inefable paz a su bella alma.

PARA COSER TEJER Y BORDAR
MODERNOS HILOS MAS FUERTES Y SUAVES
Lily y Daisy
INMEJORABLES COLORES FIRMES
DISTRIBUIDOR: TOMAS B. BESOSA - APARTADO 810 - HABANA

SEÑORES INDUSTRIALES e IMPORTADORES:

El Consejo de Administración de la Zona Franca del Puerto de Matanzas, deseoso de impulsar y favorecer los intereses de los Industriales y Comerciantes de la República, pone en conocimiento de esas entidades que parte del territorio de la Zona Franca ha sido especialmente habilitado a las necesidades del comercio del país. Por lo tanto, invita a los importadores de productos o artículos extranjeros para que se sirvan reservar los emplazamientos que deseen dedicar a:

PLANTAS DE MONTAJE (automóviles, maquinarias, aparatos, etc.)
FABRICAS DE ENVASES.
SERVICIO DE PETROLEO CRUDO Y CARBON (para suministro de industrias establecidas en la Zona Franca).
ALMACENES PARA ENVASAR, ETIQUETAR Y REETIQUETAR.
DEPOSITOS DE MADERA, MAQUINARIAS, PRODUCTOS QUIMICOS, ETC.
INSTALACION DE MOLINOS, FRIGORIFICOS, ETC.
ALMACENAJE GENERAL.

Los 350,000 metros cuadrados de que dispone la Zona Franca están convenientemente urbanizados para el fácil acceso a las edificaciones que se erijan.

Las MERCANCIAS DEPOSITADAS en los almacenes de la Zona Franca QUEDAN ENTERAMENTE LIBERADAS DE AFIANZAMIENTOS y gastos originados por reintegros de derechos, etc.

Los ALMACENES están situados AL COSTADO DEL MUELLE de la Zona Franca, con fácil ACCESO A LA CARRETERA CENTRAL.

Para facilitar la distribución de las mercancías, el MUELLE y los ALMACENES de la Zona Franca están PROVISTOS DE EMPALME DE FERROCARRIL.

La Zona Franca brinda al público las ventajas siguientes:

EXENCION DE DERECHOS DE ADUANA Y DE IMPUESTOS COMERCIALES.
INFIMOS GASTOS DE ALMACENAJE Y ARRENDAMIENTO DE TERRENOS.
MANO DE OBRA, GASTOS DE MUELLE Y PRACTICO, REDUCIDOS.
SERVICIO DE GRUAS EN EL MUELLE Y EN LOS ALMACENES.
ENTRADA DE MATERIALES PARA FABRICACIONES, LIBRE DE DERECHOS.
PROXIMIDAD A LAS COSTAS DE LOS ESTADOS UNIDOS, DE LAS ANTILLAS, ETC.
BAHIA AMPLIA Y DE GRAN CALADO.
POSICION UNICA COMO CENTRO DISTRIBUIDOR DE MERCANCIAS.

Para todo informe suplementario, diríjase a las OFICINAS DE LA ZONA FRANCA DE MATANZAS EN LA HABANA, EDIFICIO "ARECES", PRADO, 106. Teléfono M-9382.

Atentamente,
COMISIONADO DE LA ZONA FRANCA DEL PUERTO DE MATANZAS.

ELEGANCIAS DE HOMBR

Por HENRY WOTTON

El calzado de sport se independiza, cada vez más, de los que se usan en la ciudad.

Nuestra zapatera deportiva tiene en la hora presente, modelos perfectamente ajenos a los que la Moda señala para llevar en otras oportunidades. Pieles, corte y confección, los diferencian del modo más diáfano y destacado.

Esto obliga, más que nunca, a asociar nuestro zapato a nuestra indumentaria y, especialmente, a que él concuerde con la hora y el ambiente.

Cierto es que en Cuba, el hombre no le da toda su importancia a este fundamental detalle de bien vestir. Ello resulta aún más extraño, cuando se advierte que es el nuestro uno de los países en que más se atiende a la conservación y limpieza del calzado.

En ninguna otra parte pueden encontrarse mejores limpiabotas, ni está más generalizada la costumbre de cuidar y lustrar el zapato.

En cualquier barriada de la ciudad, por modesta que sea; en la más insignificante población del interior, encontramos salones de limpiabotas, bien acondicionados y con personal competente.

Sin embargo, hasta en los ambientes más elegantes y exclusivos, podemos observar a individuos que llevan el calzado en total desacuerdo con el estilo y el carácter del traje que visten.

Al referirme, no hace mucho, a las nuevas tendencias que informan la Moda para la próxima temporada, recordaba a mis lectores una vez más que el «verdadero elegante» se mantiene siempre marginado de ese movimiento popular, más o menos frecuente y audaz, que ofrecen ciertos centros innovadores de la indumentaria masculina.

Y si esta juiciosa actitud ha tenido, en todos los tiempos, bien justificada razón de ser, ¿cómo no conservarla hoy, frente al torrente extraordinario de novedades, que en efervescencia osada y chillona, invaden nuestros comercios, aún los más exclusivos?

Y aunque en todos los accesorios de nuestra vestimenta estos cambios son cada vez más rápidos y más violentos, pocos ofrecen una impresión tan definida en este sentido, como los que se refieren al calzado.

En colores, pieles, cortes y adornos, la zapatera actual exterioriza hasta qué punto llega la fantasía de algunos diseñadores y el deseo de ciertos industriales de ofrecer nuevas «atracciones» en aquellos mercados en donde encuentran entusiasta acogida.

La gran mayoría de estos aportes se relacionan, exclusivamente, con el calzado deportivo. Como he dicho en notas muy recientes, el zapato que acompaña a nuestros trajes formales y aún el zapato que usamos en la ciudad, se mantiene felizmente dentro de sus conocidas líneas, más o menos clásicas y sus innovaciones siguen siendo discretas y bien inspiradas.

No hubiera, por tanto, ningún motivo de alarma, frente a la gran diversidad de nuevos estilos y modelos para el calzado deportivo, si ellos se mantuvieran dentro del exclusivo ambiente para el que han sido creados y no se vieran barajados en la ciudad con el zapato urbano.

Pretextando falsas razones de frescura y de comodidad, tratando de excusarse con el clima o con la injustificada informalidad que se quiere imprimir a nuestro vestir, el zapato de sport se introduce frecuentemente en los ambientes y en las horas más extrañas a su origen, en chocante y absurda hermandad con nuestros trajes de ciudad más opuestos a su destacado carácter.

Frente a los más recientes modelos de zapatos deportivos es fácil apreciar el interés que se mantiene por el modelo «moccasin». Se puede asegurar es el zapato de sport que ha tenido la más entusiasta y unánime acogida que recordamos en mucho tiempo.

Este calzado, inspirado en el zapato típico del campesino noruego, tiene bien justificada su extraordinaria popularidad; su puntera alta, la comodidad que ofrece lo característico de su corte y la sencillez de su estilo, le brindan comodidad y elegancia, al par que resalta su bien definido carácter deportivo.

Se confeccionan en un suelo cuero y combinados en dos pieles distintas. También se presentan algunos con la típica costura de la pala simulada o cosida interiormente y otros con los bordes hacia afuera, en gruesas y visibles costuras. La suela de ellos también varía, de acuerdo con el uso a que se destinan.

El elegante modelo que presento y que pertenece a la magnífica colección de la peletería «LA EXPOSICION», está tratado en piel «gambola», beige muy claro, con gruesa suela «crepé». Es un nuevo modelo perfectamente indicado para golf y para los paseos y excursiones del Verano.

H. W.

CONSULTORIO

WILLY, La Fabana:

Sus observaciones sobre mi reciente nota relacionada con «los tres colores de la temporada», no parece hecha —y discúlpeme usted esta apreciación— por un hombre joven y aficionado al bien vestir.

Los detalles personales que usted me señala, debían acusar una mejor y más fácil comprensión de estas fantasías de la Moda, a que hace referencia.

Esos nuevos tonos que más se destacan en el muestrario de colores para el Verano: azul-aéreo, verdemar y carmelita-cabaña, están inspirados, en efecto, en los colores de algunos de los uniformes de los ejércitos combatientes; por ello he dicho que los «ha dado la guerra».

Por tanto, no pueden ser, señor mío, matices «violentos» y «poco masculinos», como usted escribe. Por el contrario, tienen el sabor viril de su origen y una gran concordancia con el ambiente de campo, sol y mar en que han de vivir.

Claro está, que no es posible pensar que podamos ordenar en esos tonos, un traje de sobrias líneas urbanas, para vestir en la ciudad en horas de la noche: pero, en cambio, ellos le darán brillantez y frescura a su traje deportivo que vista al aire libre.

El «azul-aéreo», al que hace especial referencia, es el color de los uniformes de la Real Fuerza Aérea, del ejército británico. Es un azul intenso, ligeramente grisoso, que se ajusta perfectamente a nuestras prendas deportivas.

Pero, si usted no ha visto estos colores, no puede juzgarlos. En una de la vitrinas de la firma sastrería «EL SOL», podrá usted apreciar estos nuevos tonos, en una exhibición de las últimas telas, artísticamente presentadas a ese fin, precisamente.

NAPOLEON III, La Habana:

Para mejor atender a sus preguntas, seguiré el mismo orden de sus párrafos:

Primero: La camisa a rayas está perfectamente indicada para vestir con sus trajes de ciudad; aunque sean de tejidos de hilo. Para las horas de la noche prefiera, no obstante, a la camisa enteramente blanca.

El morado y los tonos violeta, son los menos elegantes para el hombre y los más difíciles de combinar.

Segundo: El calcetín puede armonizar con el color del traje o con el tono del traje y con la corbata. El primero es el clásico y el más se-

Tercero: No es posible señalar tonos y pintados que deben tener sus camisas. Existe gran variedad que hoy predomitan. Sin embargo, no olvide que los dibujos más sencillos y los matices sobrios serán siempre los más elegantes.

Dé preferencia a las rayas finas, en tonos discretos: azul, gris y beige.

Cuarto: Es imprescindible que se vea media pulgada del puño de la camisa fuera de la manga de la chaqueta.

Procure que sus camisas tengan el largo necesario, ya que ello constituye un detalle indispensable para el buen vestir.

LORD ARTURO:

Estimo muy bien seleccionado el traje que me indica, el «Richmond», exclusivo de la casa «OSCAR», cuya muestra me envía.

Sin embargo, el color beige es el más indicado para usar con batas negras, a que lo obliga a que usted guarda.

En caso de que usted piense tener toda la temporada las mismas negras, prefiera sus trajes en blanco o en tonos grises, únicamente; es mucho más elegante. Evite colores hay telas «Richmond».

Sobre el resultado práctico de nuevo tejido, puedo decirle tengo las mejores informaciones.

R. M. S., La Habana:

El «ensemble» deportivo que me describe, lo encuentro elegante original; pero, no lo creo práctico para vestir en la playa.

Resulta un traje más indicado ra paseos y excursiones al campo.

Debía ser tratado en una tela dina fina o en algún tejido de yón.

Puede escoger el material y su orden de confección en el Departamento de Caballeros de «EL SIGLO». Ellos se han especializado en estas prendas y sabrán interpretar su modelo con precisión y gusto.

Para usar en la playa, recomendamos otros modelos más simples y de acuerdo con la vestimenta y ese ambiente exige.

GLADIOLA, Matanzas:

Estoy de acuerdo, señorita, con las razones que me anota, para la vista su novio ese traje «fresco y ligero», en su boda próxima.

Pero, emplee usted todos esos razonamientos, justos y sensatos, para hacer que su matrimonio se celebre vuelva en un ambiente sencillo y no a todo detalle que acuse la mayor formalidad.

Inclusive, ¿por qué no verifica el acto en un jardín? Nada más acuerdo con nuestro clima, la belleza de nuestras tardes y nuestra magnífica vegetación.

Realice su boda dentro de marco —bello y poético, por cierto— y entonces su novio llevará la más precisa corrección, el traje deportivo, «ligero y fresco», a que usted referencia.

El Centro Gallego festejará el 20 todos los so

Dondequiera que se reúnen dos más jóvenes galaicos es tema obligado la grandiosa «Verbena de Jares» que, siguiendo la tradición, celebrará mañana, lunes, el Centro Gallego en todos los amplísimos jardines de su regio palacio social. Aseguran sus organizadores que este festival ha de dejar muy distantes los que han alcanzado mayor resonancia. Tal es la suntuosidad que ha de caracterizarlo.

Se puede asegurar que los más exigentes y descontentadizos no han de salir defraudados, primero por muchos detalles que ya dimos a conocer en notas anteriores, bastando por sí solos para darle la máxima categoría a una fiesta coreográfica y después, porque nos consta que hay empeño en hacer algo sorprendente y fuera de lo usual que los votos de Terpsícore habrán de hacer con agrado.

Advertimos que la entrada es gratis para los socios y sus familias, pero precisa acreditar su condición de tales con el recibo corriente y el carnet de identidad o, en su defecto, presentar la correspondiente invitación.

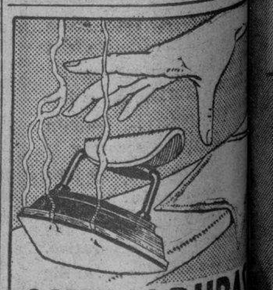
QUEMADURAS
Por extensas y dolorosas que sean, curan fácilmente con aplicaciones diarias de pomada
INOTYOL
Aplicada en capa espesa alivia inmediatamente el dolor é impide la formación de cicatrices deformantes y antiestéticas
INOTYOL

Solicita una prórroga para terminar las obras

El contratista de las obras de la carretera que va de San Cristóbal a San Francisco, ha solicitado de la Secretaría de Obras Públicas, la concesión de una prórroga para terminar los trabajos. Por la Superioridad se estudia dicha petición.

M.E.C.D. 2016

PARA LA MUJER Y EL HOGAR

H A B A N E R A S

A cargo de María Radelat de Fontanills

REGLAS SOCIALES

La persona que sin desearlo quiere íntimamente se convierte en dictadora absoluta, en sabelotodo, no admitiendo réplica ni contradicción, se conquista un concepto de amargado que más vale no tener. Consiguiendo pareceres y mostrándose difíciles es más sencillo convivir en un círculo de amistades vasto.

Cuando se desea realizar un casamiento en la intimidad, las invitaciones se cursan especialmente a los allegados y familiares que se desea concurran, cumpliendo con el resto de los parientes y relaciones enviando la participación de forma y dando la boda por realizada o no, según corresponda.

Si los contrayentes o uno de ellos guardase luto, está disculpado totalmente el que las participaciones anuncien el enlace ya celebrado; quienes las reciban deducirán lo especial de la situación. En caso de no querer sencillamente hacer fiesta ni reunir gente, prefiriendo un marco rigurosamente íntimo, la participación se puede llegar con unos días de tiempo para dar lugar a las respuestas, pero sin adjuntar las pequeñas tarjetitas que se estilan cuando se desea la presencia en el templo o en la casa.

Quien no reciba invitación no cometerá la imprudencia de presentarse en donde el casamiento haya efecto.

Al ser presentada una dama o una joven hallándose en una tertulia ésta cumplirá haciendo una inclinación de cabeza, sin necesidad de dar la mano a cada uno de los presentes, correspondiendo así al saludo general. Esto difiere tratándose de dos o tres personas; entonces se da la mano.

Tanto las visitas como las tarjetas de pésame se retribuyen por tarjeta. Entre amistades muy íntimas es poco usual la condolencia por escrito, pero se acepta cuando circunstancias especiales lo indiquen.

LA LLAVE DE LA CERRADURA

Muchas veces nos ha ocurrido que hemos dejado la llave puesta en la cerradura de la puerta de la calle y el corazón se nos ha llenado de sospechas que han echado de él toda la sangre.

El que ha dejado la llave puesta en la cerradura y se ha ido, ve cómo todos los que pasan por su puerta, al ver la llave puesta, la agarran la oreja y le dan vuelta, entrando con satisfacción en su casa y llevándose lo que les da la gana, lo más escogido y lo más querido.

Pensando en la llave que ha quedado puesta en la cerradura se piensa si será verdad que se dejó: pero como si el corazón la tuviese puesta en el ojo de esa especie de candado que es el corazón, le responde: **La dejaste.**

Parece que con esa llave que ha quedado clavada como un puñal en el alma del olvidadizo —con el puño fuera del alma— se puede abrir todo el mundo, todo su mundo, sus secretos, la historia de sus trampas, el cajón de las cartas que no quisiera que leyese nadie, las carpetas de los borradores. El que ha dejado la llave en la cerradura no está tranquilo hasta que vuelve a su casa, después de haber tenido en sus conversaciones y en todos los momentos una mirada hacia atrás, hacia la llave puesta.

Al subir la escalera, le palpita el corazón como una codorniz en la jaula dándose cabezadas contra el mullido de lo alto.

¿Estará? ¿No se la habrá llevado alguien para volver siempre, para poder entrar antes y después, ya todos los días de mi vida?

Pero no. La llave está puesta en su sitio, con la misma inocencia que la dejamos, sin que haya sido vista por nadie.— **Gómez de la Serna.**

LA MODA ACTUAL

Las excursiones al campo, los paseos en yachts y los «week-end» elegantes necesitan conjuntos de última novedad que se ciñan a los sports dentro de la mayor comodidad. Aquí mostramos algo que puede completar nuestro ajuar de verano para las vacaciones del momento...

MODO DE COMBATIR LA FATIGA

Si se halla cansada después de una fatigosa jornada, y he aquí que de repente la invitan a una fiesta a la que no puede dejar de ir. ¿Cómo arreglarse en poco tiempo para aparecer con un rostro bello y fresco?

Para arreglarse en diez minutos

1—Se quita el vestido.
2—Cepille los cabellos.
3—Demaquíllese con una loción de alcohol, más rápida que una grasienta.
4—Aplíquese una crema fondo dando unos golpecitos en las mejillas y de abajo a arriba.
5—Aplíquese el colorete y los polvos.
6—Se tapa la cara con una toalla fina y se pone el vestido que haya de llevar, pues no se manchará con los afeites.
7—Se pinta los labios y, ligeramente, los ojos.
8—Arréglese el pelo.

¿Que esto emplea más de diez minutos? No; lo esencial son los movimientos vivos y las ganas de salir. Conviene que el traje que os pongáis armonice con el calzado que ya llevábais para no tener que cambiarlo.

Arreglo en veinte minutos

Quítese el vestido y descanse cinco minutos en un diván, recostada, con los pies, levantados por cojines, medio metro más que la cabeza.

Desnudaos enteramente y daos un masaje por todo el cuerpo, no con un guante de crin, sino con un cepillo y una loción de alcohol. Esto emplea tres minutos.

Se procede luego como en el caso anterior; pero aplicando una compresa de agua caliente, seguida de una fría, después del desmaquillaje. Refresca admirablemente la cara. Esto es, dos minutos.

Arreglarse en media hora.

Se abre el grifo de la bañadera y, mientras corre, se preparan todas las cosas del vestido y tocado. El baño será corto y después de él, se procede como en el caso de los veinte minutos.

Cuando se esté muy cansada, se toma un terrón de azúcar mojado en alcohol.

Un poco de música en la Radio es un maravilloso tónico, y más si se canta al vestirse.

Si se está deprimida, comience su tocado aplicando en la nuca una toalla empapada en agua hirviendo, y en las muñecas.

Cuidando siempre de que el barniz de las uñas esté bien, pues es algo que no se improvisa... y que lleva su buen cuarto de hora.

ARTE Y DECORACION

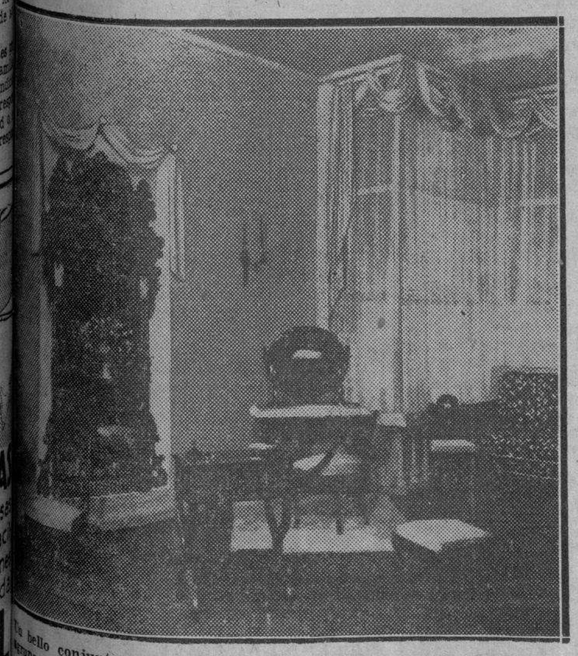

Un bello conjunto de muebles propios para un «boudoir» donde se agrupan diferentes estilos. Han sido ejecutados en los famosos talleres de «La Moda», de Galiano y Neptuno.

REFLEXIONES

El divorcio es una conquista legal, la mujer principalmente. Pero una tara moral para los cónyuges cuando se tienen hijos.

Cuando un hombre y una mujer se separan legalmente se llama «divorcio» en términos jurídicos. Cuando tienen descendientes se llama crimen monstruoso crimen de destruir un hogar».

En todas las desavenencias conyugales terminaran en divorcio, el 90 por ciento de los niños serían sin padres porque ser padre es darle vida: es prepararlos para recorrer el camino de la vida de la mejor manera posible.

Arturo Casado San GERMAN.

CURIOSIDADES

Sorprendido un día Enrique IV de ver a un vasallo que conservaba los cabellos blancos y negra la barba, recibió la siguiente respuesta: «Señor, es que mis cabellos son veinte años más viejos que mi barba».

La mujer que gasta más dinero en embellecerse es la yanqui de acuerdo con una estadística hecha por un semanario parisiense, pues mientras calcula que invierte cada norteamericana por término medio 1.500 francos anuales, la inglesa gasta 75 francos, la alemana 25 francos, la japonesa 60 francos y la francesa 200 francos.

Se ha observado que las muertes repentinas son ocho veces más numerosas entre los hombres que entre las mujeres.

POESIAS

MARTI

Brillaba el sol en la mitad del cielo
y era un milagro el esplendor del día,
cuando un estruendo de fusilería
conmovió el campo y lo cubrió de duelo.

El diáfano dosel de terciopelo
vistió crespones de melancolía;
un inmenso poeta sucumbía
y un alma pura remontaba el vuelo.

El sol en el cenit, mientras su hermano
en la luz, desplomado sobre el llano;
pero, astro al fin, su lumbre no termina
ni se opaca la gloria de su huella,
y desde el blanco cáliz de una estrella
pródigo en el amor, nos ilumina!...

Emilio SOTOLONGO

La Habana, 19 de mayo, 1940.

LABORES

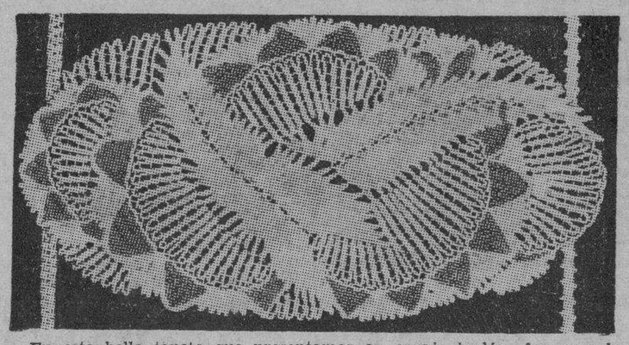

En este bello tapete que presentamos en encaje inglés ofrecemos la novedad del dibujo que se interpreta en dos clases de trencilla y con diferentes puntos que embellecerán cualquier bandeja, o lugar donde se coloque.

NOTAS DE PARIS

Como siempre, con guerras o sin ellas, la moda cambia con las estaciones del año. Y los jardines y los campos florecen y dan frutos al unísono de los sombreros.

Y nada más lozano, más gracioso, más encantador que una mujer bonita tocada con uno de esos **parterres** de flores que semejan un presente de la naturaleza.

Todas las modistas de París son sensibles al hechizo de las flores. **Germana Page**, por ejemplo, nos somete un gorrito posado sobre una redecilla, casi invisible, de tul finísimo y ornada por flores y hojas de jazmín, entrelazadas con gran arte.

Jeanne Lanvin presenta un sombrero de paja, con alas, echado hacia adelante en un movimiento 1900 y que lleva a modo de frontispicio un grupo de tres frutas y, detrás, unas cintas anchas, figurando alas. Nótese, de paso, la originalidad de llevar adornos dobles.

Después de las flores de plumas, hemos visto una toca, hecha toda de flores del campo: botones de oro, amapolas, margaritas, acianos... Este campo en miniatura era fresco y juvenil. Evocaba los felices tiempos de la Arcadia..., de las Dianas y de las Galateas, de los pastores y de las ninfas, de aquellas idílicas épocas en que sólo los alegres pajarillos, con sus armoniosos trinos, surcaban el espacio...

Las camelias están de moda en la presente temporada de transición: media primavera y media otoño. En casa de **Jane Blanchot** el éxito del día es «La Dama de las Camelias», toca romántica como su nombre lo indica; con cintas de terciopelo negro en que se mezclan en artístico desorden camelias de tonos apagados: azul pálido, rosa malva...

Germana Page, ya citada, nos ofrece también otro modelo de camelia: un rodete en que la cinta que sujeta los cabellos y equilibra el sombrero es toda de hojas de este arbusto. Una gran camelia a cada lado de la copa. De fieltro todo.

Claudia Saint-Cyr ha creado un modelo muy espiritual. Una redecilla no envolviendo vagamente los cabellos, sino redonda, como un solideo, de materia de crin, sirve de soporte a un sombrero, posado sobre la frente y con alta copa estrechísima, rodeada de cinta de terciopelo hoja de lila.

Hay redecillas de crespón haciendo juego con los vestidos y de la misma tela de éstos. En los estampados es de un efecto sorprendente.

El modisto **Bruyére** gusta de las redecillas de tela de araña. Las ejecuta en gasa de París tornasoladas. Se diría que el arco iris ha bajado a la tierra a dar unas pinceladas a las cabelleras femeninas.

Lanvin tiene dos fórmulas: la redecilla vaga que recoge todos los cabellos y sirve de base a una pamela o los dos paños de un sombrero bretón que se anudan detrás, cayendo sobre la espalda.

Las caídas están muy en boga, como prolongación de la cinta que rodea la copa. El modelo «diecisiete años»» de **Luisa Borbón**, las lleva así.

Otro adorno, muy de moda, son las banderas. Los tonos vivos de ciertos pabellones nacionales se prestan mucho a esto.

Pero el reinado del fieltro, rey de todas las estaciones, no ha terminado. Ni aún cuando nos quemen los rayos del sol... Es, y continuará siendo, el sombrero ideal de primavera y otoño...

Todo puede perdonársele al fieltro, pues sirve de pretexto a verdaderas obras maestras, como un rojo vivo que Rosa Valois ha creado para acompañar al traje sastre. Está guarnecido por una faja de fieltro blanco y lleva una de esas insignias que están haciendo furor en París: **un escudo bordado.**

Al lado del fieltro corriente, se ve el fieltro antílope, suave y aterciopelado: verdadera **caricia** de la vista. El fieltro trabajado se presta a primores y **María Guy** lo plisa como un tejido.

En medio de la sinfonía de sombreros, entre flores, frutas y hojas, el fieltro sigue triunfando —y superándose— en la Ciudad Luz.

París, abril 1940.

PARIS, HABANA,

Madame Hamann. Graduada en la **Scola Professionuelle Antoine** de París, acaba de instalar un salón de belleza femenina en la calle 11 esquina a L, Departamento 5, en el Vedado, donde también se venden los afamados productos de **Antoine** representándolos en toda la isla. Consejos de Belleza gratis.

BUENOS Y MALOS

Yo prefiero a los que se burlan de mí; les quiero más que a los otros. ¿Por qué? No lo sé; pero deseo que continúe siendo de este modo. Me equivoco a menudo; no sé si la experiencia me será provechosa y sin duda tendré que desvariar mucho todavía antes de dar con el modo de predicarles; es decir, con las palabras, con los actos que puedan ser más convincentes. ¿Y quién no desvaría? Sin embargo, todos tienden al mismo fin, tanto el bueno como el malvado: sólo se diferencian los caminos.

Pero aquí hay algo nuevo. Yo no puedo equivocarme demasiado porque he visto la verdad y sé que los hombres pueden ser bellos y pueden ser dichosos, sin perder la facultad de vivir sobre la tierra. No quiero ni puedo creer que la maldad sea la condición normal del hombre. Podréis reiros de mi creencia, pero no me la quitaréis. He visto la verdad. No es que la haya inventado, es que la he visto y su imagen viva se ha adueñado de mi alma para toda la eternidad. La he visto tan absoluta que no puedo comprender que los hombres la desconozcan.— **Feodor Dostoiewski.**

Un noble tributo a la Mujer

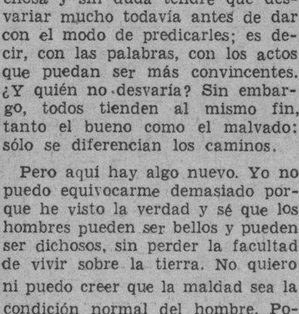

Un noble tributo al bello sexo es indudablemente Evanol, porque ha venido a destruir esa vieja creencia de que la mujer tenía que soportar en silencio los dolores que suelen acompañar a los días inevitables de cada mes.

Evanol ha sido creado ex profeso para eliminar el sufrimiento durante la época mensual. No altera en absoluto el natural y necesario proceso fisiológico.

La acción de Evanol es tan segura, enérgica y rápida, que calma hasta los más violentos dolores de esta naturaleza. Asimismo, Evanol ha comprobado ser excelente para otros achaques comunes de la mujer—jaquecas, neuralgias, mareos, dolores de cabeza.

Evanol ayuda a la mujer a mantener su aspecto atractivo y por eso en todo hogar debería tenerse siempre a mano, al igual que los productos de tocador y de higiene.

Pida Evanol en cualquier farmacia. El sobre de 3 tabletas cuesta solamente 10 cts. También sobrecitos de 1 tableta a 5 cts. cada uno, y la económica cajita de 10 tabletas a 30 cts.

Recuerde: Evanol contra los dolores propios de la mujer.

CUIDADO DE LOS NIÑOS

Son numerosas las madres que no creen en la influencia que ejerce el régimen horario en la crianza del niño. Sin embargo, la puericultura enseña sobre base científica que la criatura en los primeros meses de su vida debe tomar el pecho seis veces por día, con un intervalo regular de tres horas entre cada una. Las horas más convenientes para ello, son: por la mañana, de 6 a 12; por la tarde y noche: de 3 a 9.

La mejor hora para bañar al bebé es a las ocho y media de la noche, utilizando agua templada. De esta manera se consigue que la criatura concilie un sueño tranquilo y reparador.

Tiene suma importancia la forma en que debe iluminarse la habitación en que reposa el niño durante la noche.

Es notorio que la luz directa resulta nociva para una criatura que duerme y de pronto despierta sobresaltada por haber oído un ruido cualquiera o desvelada, porque esa luz la hiere con intensidad muy desfavorablemente.

Por eso nada mejor que colocar debajo de la cama una lamparita eléctrica conectada a un tomacorriente y una llave de perillita al alcance de la mano. Apenas el niño llora se la enciende, pero da sólo una claridad tenue que le permite entregarse prontamente al sueño sin perturbación alguna.

También un veladorcito de pantalla opaca puesto sobre la mesa de noche da excelente resultado. Pero lo que no debe hacerse es habituar al niño a que duerma con luz permanente.

MENU DEL DIA

Almuerzo

Cup de frutas.
Huevos a la Malagueña.
Arroz con pollo.
Platanitos fritos.
Brazo gitano.

Comida

Sopa de plátanos verdes.
Croquetas de langosta.
Pavo a la Chipolata.
Ensalada de frutas.
Flan de piña.

Estos menús se los sirven a usted con toda exquisitez en el RESTAURANT

LAS AVENIDAS

INFANTA Y CARLOS III

Abierto hasta LAS DOS DE LA MAÑANA.—Hay reservados para familias y se reciben órdenes por el TELEFONO U-6726

RECETAS DE COCINA

Puré de chicharos

Se hace un caldo de pollo o de carne. Se salcocha en un litro de agua una libra de chícharos frescos, se escurren y se machacan pasándolos por el colador chico, uniéndose a una cucharada de mantequilla y sazonándose con sal y un poquito de pimienta.

Se une al caldo que debe quedar, después de colado, en un litro y se deja hervir hasta servirse, echándole pan frito y una latica de petitpois finos.

ACTIVIDADES FEMENINAS

UNA EXPOSICION DE LIBROS PARA NIÑOS EN EL LYCEUM Y LAWN TENNIS CLUB

El niño es materia poética por excelencia y a veces es poeta también. En él está la gracia y la inocencia, el don pleno y espontáneo para recibir y para dar.

De aquí nace su poesía y de aquí la crea, con la delicia del estreno. Porque todo en él es nuevo, fresco, vital, incontaminado. La hoja verde estoy segura que es mucho más verde vista por la pupila de un niño.

De esta novedad, de esta ingenuidad delante de las cosas se establece una íntima y sincera comprensión de ellas, porque no hay nada aún de por medio que modifique o confunda el conocimiento directo que tiene de las cosas.

Véase si no, este delicioso ejemplo escrito por un niño, y el que no me atrevo ni a traducir:

Il y a des arbres fatigués:
Ils s'appuient sur leur frére.
Le frére les supporte parce
qu'il est droit et fort.
Il y a des arbres malades
et il y a des arbres qui sont
comme des viellard's.
Il en a aussi qui sont
tombés por terre.

Esta pequeña composición la he tomado de un libro escrito por niños, impreso e ilustrado a mano con acuarelas por los propios niños.

Tanto las pinturas como el texto son de una encantadora ingenuidad y le fué ofrecido por Jacot, Cri-cri, Mieves, Julia, Rosario y Pepette al profesor Herminio Almendros, que convivió con ellos en la escuela de Freinet, en Vance (1).

La gracia y la fresca poesía que alcanzan algunas de las composiciones y el vigor descriptivo de otras demuestran cómo pueden los niños tener su propia literatura, siempre que se les deje expresarse en su propia lengua.

Hasta ahora estos ejemplos de literatura hecha por niños son relativamente parcos. Es el hombre quien ha escrito para el niño y no siempre con acierto.

Los mejores cuentos para niños han sido en su origen mitos y leyendas primitivas que el hombre olvidó, dejándolos a la fantasía infantil.

Otros cuentos, como los de Perrault, etc., han pasado a la categoría de verdaderos mitos infantiles. Los niños aman siempre estos mitos suyos llenos de vaga poesía.

Es para la fantasía infantil y como inicio de las actividades de su futura Biblioteca Pública, que contará también con libros y salón de lectura especial para niños, que el Lyceum y Lawn Tennis Club ha abierto una interesante exposición donde se exhiben toda clase de libros propios para el recreo de los niños.

Desde Aladino hasta Pinocho el muñeco de palo con alma, el ratón Miguelito, dinámico y audaz, que monta en un automóvil muy siglo XX; Caperucita y su lobo ya manso en manos de los niños, toda una gama variada de deliciosos personajes de las leyendas infantiles desfila por esta exposición.

Julia RODRIGUEZ TOMEU

(1) Este libro, así como otros del mismo género, escrito e ilustrado por niños, según la técnica Freinet, empleada en muchas escuelas francesas (y españolas en la época republicana), se exhiben en la exposición que permanecerá abierta durante los días 17, 18, 19, 20, 21 y 22 de mayo.

RECETAS PRACTICAS

Cuando se ha dejado un botellón o una botella largo tiempo sin usar y se sospecha que ha quedado sucia por haber contenido algún líquido, lo mejor es echarle dentro un poco de harina de mostaza y agua caliente. Se sacude esta mezcla por unos momentos, se vierte y se enjuaga el recipiente. Con seguridad que ha desaparecido todo olor y ha quedado perfectamente limpio.

No podéis soportar el chirrido del gozne de una puerta? ¿Llega desagradablemente a perturbar el sueño por exceso de vigilancia o de temor a las sombras?

Un poco de aceite lubricante permitirá que vuestro reposo sea tranquilo y evitará a los tímpanos ruidos molestos.

Cuantas veces al llegar el repartidor de la carnicería y abrir el paquete, la carne picada comprada para croquetas o albóndigas no agrada? Infinitas.

Sin embargo, la pequeña inversión que supone la adquisición de una máquina con ese objeto remediaría el precitado inconveniente, ya que entonces se encargaría un trozo entero, sin grasitud ni nervios, para picarlo a gusto y poseer la seguridad de que las albóndigas no están preparadas con recortes de carne de días anteriores.

No conviene alimentar exclusivamente a base de carne cruda al perro o al gato que se tenga en casa. A lo sumo puede dársele dos o tres veces al mes la mencionada comida.

PENSAMIENTOS

Quien presta entera fe a las dudas, nunca sabrá cuando es de día ni cuando es de noche. **Metastasio.**

Tan fácil es engañarse a sí mismo sin darse cuenta de ello cuanto difícil es engañar a los demás sin que lo conozcan.— **La Rochefoucauld.**

Por más que parezca opulento, es bastante pobre el que anhela más de lo que tiene.— **Saunazzaro.**

El mal concurre con el bien para la armonía de este mundo y para la felicidad del otro. **Clemente XIV.**

CONSULTORIO

CONSUELO:

El peinado es el detalle más destacado en los cuidados de belleza y al que debe dársele más atención. Le recomiendo la **Peluquería Martínez** establecida en Neptuno 409 donde se realizan los trabajos especiales de belleza ofreciéndole al tratamiento del cabello la atención que se debe en ondulación permanente, corte del estilo, peinados y shampoos.

C. M. D.:

Si usted quiere brindarle a su casa ese **chic** especial que le encanta de otras cubra sus ventanas con las elegantes persianas venecianas que le imprimen el sello distinguido de la novedad. Pida informes al mayor fabricante en Cuba **Edwin A. Alexander** por el Telf. XO-1683 y verá que no son caras.

SEÑORA GRUESA:

Si usted lo que quiere es una faja de buena clase que le reduzca sin molestia alguna vea a la Sra. **María P. de Fernández** en la calle 11 número 405, en el Vedado quien es una expertísima en la materia recibiendo los materiales franceses, interpretando la nueva línea en los modelos más elegantes.

MADRE ATENTA:

Si su hija terminó el colegio y quiere dedicarse a estudiar debidamente el corte y la costura vea el **Instituto Nacional de Corte y Alta Costura** donde le ofrecen las mejores nociones a base de cualquier molde en tela donde se practican fácilmente. El teléfono de su directora, la señora Angélica Fernández Barroso es el F-5565.

SANTIAGUERA:

Sí, señorita, las familias más distinguidas de la Habana van a merendar y a refrescar todas las noches después del teatro a **El Carmelo**, el acreditado café que está situado en Calzada y D, en el Vedado. Si usted viene a la Habana lo comprobará, así como lo selecto de sus diferentes artículos que lo hacen famoso.

SERVICIO DE PATRONES

Este vestido de línea recta y continua al frente, es ideal para aquellas que usan tallas grandes. Los demás detalles que presenta, tales como ligeros fruncidos en la parte baja del canesú, cinturón saliendo de ambos lados, etc., tiende a hacer la figura más reducida y bien entallada.

El cuello de solapas puede quitarse cuando se desea lucir el escote sencillo. Y está adornado el canesú con trencilla o cinta de satín, terminada en un pequeño lazo al frente.

Quedará perfecto si se confecciona en crepé liso, rayón, hilo o gingham.

Para la talla 36 se necesitarán 4 yardas y 2-3 de una tela de 39 pulgadas de ancho, sin dobladillo. Y 1 yarda y 1-8 de trencilla o cinta para su adorno, tal como se ve en la ilustración.

Señora María RADELAT de FONTANILLS.
DIARIO DE LA MARINA, Prado y Teniente Rey.

Incluyo 20 centavos de dólar para que se sirva enviarme el
Patrón Nó. . . . . .
Talla . . . . . .
Nombre . . . . . .
Calle y número . . . . . .
Ciudad y país . . . . . .

M.E.C.D. 2016

FRANCIA COMPRO 2 CARGAMENTOS DE AZUCAR REFINO DE E. U.

LOS CRUDOS TUVIERON UN TONO BASTANTE SOSTENIDO, MEJORANDO LOS FUTUROS DEL CONTRATO No. 3

Las noticias acerca de la guerra conitnúan influyendo en la actuación de ambos mercados. El ICEA dejó sin efecto la prohibición provisional de las exportaciones

A juzgar por las informaciones recibidas ayer de New York el mercado de crudos disponibles como el de entregas futuras, actuaron con tono ligeramente mejor que el viernes, debido a las noticias recibidas de Europa, que se consideraron menos desfavorables para los aliados. Este factor es el que ha estado influyendo últimamente en ambos mercados, habida cuenta del criterio que, respecto a la producción y el consumo, mantienen los grandes intereses azucareros, según hemos explicado en anteriores informaciones.

MERCADO DE CRUDOS.—Se hicieron ayer limitadas ofertas de Filipinas, para embarques en junio-julio, a 2.90, posiblemente obtenibles a 2.88. Los de Cuba, para embarque en junio, estaban obtenibles a los niveles prevalecientes en el mes de septiembre, en la Bolsa de Futuros de New York, contrato No. 3. Había varios lotes de Puerto Rico—por un total de 21.000 sacos—, en manos de operadores y para arribar el lunes, probablemente obtenibles a los niveles prevalecientes en el mes de julio contrato Núm. 3 de la mencionada Bolsa. Los refinadores mostraron poco interés. No se reportaron ventas.

MERCADO DE FUTUROS.— La única impresión recibida acerca de la actuación de ayer de este mercado dice que «denotó un tono firme después de la debilidad experimentada a la apertura». Las liquidaciones efectuadas por las casas comisionistas que han venido ejerciendo extraordinaria presión sobre el mercado en los últimos días no se llevaron a cabo ayer en tan gran escala. Es la información de McCarron.

De acuerdo con los datos finales recibidos de la Bolsa del Azúcar de New York durante la sesión de ayer se vendieron del contrato americano: 4.850 toneladas en julio, 7.350 en septiembre, 3.550 en enero y 700 en marzo. Los meses de mayo, julio y enero, quedaron ayer un punto más altos que el cierre del viernes; septiembre cerró igual a anteayer, y marzo un punto menos.

Se vendieron del contrato mundial: 7,750 toneladas en julio, 10,150 en septiembre, 1,700 en diciembre, nada en enero, 800 en marzo y 300 en mayo del próximo año. Las posiciones de este contrato quedaron más bajas que al cierre del viernes; pero en relación con los precios de la apertura de ayer cerraron con varios puntos de alza.

La mencionada Bolsa del Azúcar de New York, fijó ayer en 1.90 la cotización «spot» para los crudos del contrato americano, y para los del contrato mundial en 1.35. Ambas iguales al viernes.

MERCADO DEL REFINO. — Se reportó ayer en New York la venta de dos cargamentos de azúcar refino americano, con destino a Francia. No se dijo el precio.

PROMEDIO DE COLONOS.— La Asociación de Colonos de Cuba ha estimado el precio promedio del azúcar, para el día diecisiete, en 1,406539 y hasta esa fecha en 1,435545.

ACUERDO DEL «ICEA».—El Instituto Cubano de Estabilización del Azúcar, ha acordado dejar sin efecto la prohibición provisional de los embarques de crudos de la cuota mundial, para ser refinados y reexportados en los Estados Unidos, a reserva de realizar un estudio detenido y resolver en definitiva sobre el asunto. El acuerdo comprende a la exportación de mieles para el consumo humano.

EL RESUMEN SEMANAL.—Lo hicieron ayer los señores Luis Mendoza y Compañía. Comprende hasta las operaciones del viernes, inclusives. Refiriéndose a la cuota mundial, dicen «que del máximo al mínimo de la semana sufrió una pérdida de 40 puntos, aunque del cierre del viernes anterior al de ayer la baja neta sólo fué de 26 puntos, ya de por sí bastante fuerte». Después añaden:

«En el Contrato No. 4 de cuota Mundial se operó esta semana en 103,700 toneladas contra 36,600 la semana anterior.

«Aunque también bajó en simpatía con el Mundial, en el mercado Americano la baja no fué de tanta consideración, pues la pérdida neta ascendió a 4 o 6 puntos solamente, aunque en algunos meses la diferencia entre el máximo y el mínimo de la semana fué de 16 puntos, ya que el lunes pasado el mercado registró fuerte alza que fué perdiendo en el transcurso de la semana actual, cerrando con tono firme.

«En el Contrato No. 3 de cuota Americana, se operó esta semana en 134,400 toneladas contra 39,300 en la semana anterior.

«Ayer no se reportó venta alguna en el mercado del crudo, pero en días anteriores se vendieron 76,000 toneladas, de las cuales fueron de Cuba 5,500 entre 2.00 y 2.05, según posición; de Filipinas 52,000 entre 2,90 y 3.00 centavos, éstas últimas para embarques lejanos; y de Puerto Rico 19,100, de las cuales 1,500 toneladas fueron una venta forzada de azúcares a flote a 2,83, cerrando ayer el mercado con azúcares ofrecidos a los precios mínimos de la semana, sin hallar compradores de momento».

Respecto a la baja sufrida durante la semana y al futuro próximo del mercado, los mencionados señores escribieron lo siguiente:

«La cuota Mundial se vendió el lunes a 1.60 y el viernes a 1,20, o sea una caída de un 25% en cuatro días, de cuya baja extremada se restableció algo al cierre de ayer, viernes, con un alza de carácter puramente técnico.

«Esto, en lenguaje vulgar, es lo que se llama un «pánico», y aunque el diccionario define tal palabra como «un temor excesivo sin motivo o razón», ésta es la hora en que no sabemos si en realidad ha habido verdadera razón para baja tan repentina y acentuada, ya que en sólo tres horas el mercado retrocedió 24 puntos sin otra explicación aparente que el miedo colectivo a la guerra europea, que a algunos les hizo perder el juicio y, muy principalmente, forzó la liquidación de cuentas escasas de margen, tanto de Bolsa como de pignoración bancaria, pues en tiempos como los que corren el único modo de vender es a través de los dos contratos de la Bolsa del Azúcar si se considera que para vender directamente a Europa hay que esperar a que entre en mercado alguno de los gobiernos de aquel continente, y en los Estados Unidos los refinadores se hallan de momento abastecidos con las fuertes compras por ellos realizadas últimamente.

«Cuantas predicciones hoy se hagan respecto al futuro curso del mercado carecerán de valor alguno, ya que los precios dependen de una serie de factores que nadie sabe cómo habrán de producirse. Sólo cabe, pues, dar bases generales para que con arreglo a ellas cada cual forme su propio juicio.

«Los campos de remolacha de Francia se hallan al Norte y Este de París. Su cosecha, calculada en un millón de toneladas de azúcar, puede por lo tanto sufrir de lleno los efectos de la guerra. En la Gran Bretaña y sus colonias, el aumento de las siembras ha resultado un fracaso. Por consiguiente, habrá merma en esas áreas.

«Por otra parte tenemos la creciente dificultad de los fletes marítimos, y la gran disminución del poder adquisitivo de los países beligerantes, que prescindirán en todo lo posible del azúcar para atender a necesidades más perentorias.

«El mercado Americano, que hasta ahora teníamos por el más débil por razón de sus existencias sobrantes (unas 300,000 toneladas) acumuladas a causa de la suspensión del sistema de cuotas, tiene la posibilidad de absorber todo ese sobrante por la inflación que necesariamente ha de traer el vigoroso impulso que a las industrias americanas ha de imprimir la preparación defensiva en gran escala propuesta por el Presidente Roosevelt, con tan buena acogida por parte del Congreso y pueblo americanos.

«Hay, además, otro elemento importantísimo para la formación de un juicio acertado, no precisamente en cuanto al precio, sino respecto al valor comparativo del azúcar.

«Los gastos públicos en gran escala traen necesariamente consigo la inflación, y con ésta puede venir la depreciación de la moneda. El dinero en sí nada vale. Su función es meramente la de un medio de cambio necesario o conveniente, y en los momentos actuales toda la economía se basa en los productos indispensables para la subsistencia o la defensa.

«Por lo tanto, puede llegar el momento en que quien haya conservado un producto de primera necesidad tendrá mediante él mayor poder adquisitivo que quien lo haya convertido en dinero efectivo.

«Repetimos, pues que cada cuál debe formarse su propio criterio y sólo nos resta indicar que en momentos de pánico como los actuales es preciso discernir toda línea de conducta con la misma serenidad que cuando la situación es la diametralmente opuesta. La nerviosidad es siempre mala consejera».

COTIZACIONES DEL AZUCAR EN LA BOLSA DE N. YORK

NUEVA YORK, mayo 18. (Por el hilo directo de Luis Mendoza y Compañía.)

CONTRATO NO. 3

Meses	Abre	Máx.	Mín.	Cierre
—1940.				
May.	1.88	—	—	1.90
Jul.	1.90	1.93	1.90	1.91
Sept.	1.97	1.98	1.96	1.96
Nov.	—	—	—	2.01
—1941				
Ene.	1.97	1.97	1.97	1.97
Mar.	2.00	2.00	1.99	1.99
May.	2.05	2.05	2.05	2.03

CONTRATO NO. 4

Meses	Abre	Máx.	Mín.	Cierre
—1940				
Jul.	121	129½	121	128
Sept.	123	127	120	125½
Dic.	120	127	116	126
—1941				
Ene.	—	—	—	127½
Mar.	122	129½	122	128½
May.	124½	125	124½	130½
Sept.	131	—	—	134
Julio	—	—	—	132

MERCADO DE GOMA

Cierre ayer en New York:

Mayo	21.50
Julio	20.11
Septiembre	18.55
Diciembre	18.00

N. GELATS y Cía.

Habana. BANQUEROS Aguiar 456

Vendemos cheques de Viajeros pagaderos en todas partes del mundo y Cartas de Crédito Circulares en las mejores condiciones.

"SECCION DE CAJA DE AHORROS"

Más de 600 Sucursales a la disposición de Vd.

Al establecer su relación con The Royal Bank of Canada usted moviliza el completo apoyo de una institución con más de 600 Sucursales en 29 diferentes países. Estas Sucursales están a su servicio para efectuar cobros tanto en Cuba como en el Extranjero, suministrarle información sobre oportunidades comerciales y ayudarle a establecer conexiones ventajosas en otros países. Como parte de este gran sistema bancario internacional, nuestras 23 Sucursales en Cuba lo invitan a indagar sus facilidades y agradecen se les dé oportunidad de servirle a usted.

23 Sucursales en Cuba

THE ROYAL BANK OF CANADA

Más de 600 Sucursales en el Canadá y en otros 28 países

Precio promedio del azúcar

Precio promedio oficial en almacén, alcanzado por la libra de azúcar, para la plaza de la Habana, de la semana comprendida del 6 l 11 de mayo de 1940, que servirá de base para graduar fletes de azúcares por ferrocarril, en cumplimiento del Decreto Ley número 907 de 1935, de: 1.488264. (Un centavo y cuatrocientas ochenta y ocho mil doscientas sesenta y cuatro millonésimas de centavo moneda nacional).

MERCADO DE METALES

Cierre de ayer en New York:

Zinc	6.14
Manganeso	53.00
Estaño	53.50
Plomo	5.00
Cobre	11.25

"LA TABACALERA"

COMPAÑIA DE SEGUROS, S. A.
CAPITAL AUTORIZADO: $250,000.00
ACCIDENTES DEL TRABAJO
AUTOMOVILES: DECRETO-LEY Nº 800
SEGURO DE INCENDIO, MOTIN Y CICLON
Teléfonos: M-7259 y M-7388.—Apartado Nº 1996
Edificio Bacardí, Segundo piso, Habana

EDICTO

República de Cuba
Secretaría de Comercio
Oficial

DIRECCION DE SEGUROS
NEGOCIADO DE SEGUROS

AVISO

Expediente No. 77/35.
Legajo No. 8.
3ra. Pieza.
Acc. del Trabajo.
Registro General 7160.

Por Resolución de la Dirección de Seguros, de la Secretaría de Comercio de fecha 8 de Mayo de 1940, se ha dispuesto se publique durante treinta días consecutivos la solicitud que hace el doctor Gustavo Vollmer Ravelo, Apoderado de «The Employers' Liability Assurance Corporation Limited», que se dedica al negocio de Accidentes del Trabajo, con domicilio social en la calle de Obispo número 257, en esta Capital, autorizada por la Secretaría de Agricultura, Comercio y Trabajo, el día 23 de Noviembre de 1923, interesando la devolución de la Fianza de $100,000.00 (CIEN MIL PESOS), que para responder de sus gestiones, tiene depositada en la Tesorería General de la República, por haber acordado dicha Compañía retirarse de esas actividades.

Lo que se hace saber para general conocimiento, a fin de que todas las personas que se crean con derecho, presenten sus reclamaciones ante esta Dirección de Seguros, dentro del término de un año, a partir de la fecha de la primera publicación de este AVISO en la Gaceta Oficial de la República, según lo dispuesto en el Reglamento de la vigente Ley de ACCIDENTES DEL TRABAJO.

Y para su publicación en un periódico de los de mayor circulación de esta Capital, diez publicaciones alternas, por cuenta de la Compañía se expide el presente AVISO en la Habana, a los ocho días del mes de Mayo de mil novecientos cuarenta.

Dr. J. M. Sousa.

CAMBIOS

Tipos de venta al cierre de ayer en Bancos de esta capital:

Nueva York, cale	1-10P.
Nueva York, vista	1-10P.
Londres, cable	3.23
Londres, vista	3.22
París, cable	1.84
París, vista	1.83
Italia, cable	5.07
Italia, vista	5.06½
Toronto, cable	18D.
Toronto, vista	18 1/16D.
Alemania, cable	Nominal
Alemania vista	Nominal
Madrid, cable	Nominal
Madrid, vista	Nominal
Hong Kong, cable	20.70
Hong Kong, vista	20.65
Bélgica, cable	Nominal
Bélgica, vista	Nominal
Suiza, cable	21.75
Suiza, vista	21.70
Amsterdam, cable	Nominal
Amsterdam, vista	Nominal
Buenos Aires, cable	23.15
Buenos Aires, vista	23.10
Japón, cable	23.50
Japón, vista	23.45

TIPO DE LA PLATA AL CIERRE DE AYER

Al cierre del mercado local ayer, la plata nacional se cotizaba de 10 3/16 a 10¼ de descuento en operaciones de canje por el billete americano.

PROTEJA SUS INTERESES!

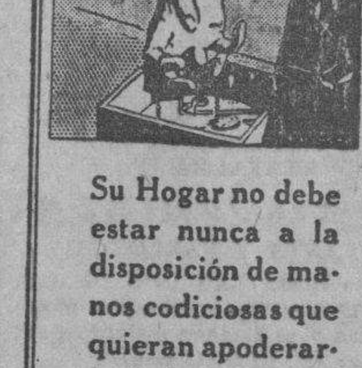

Su Hogar no debe estar nunca a la disposición de manos codiciosas que quieran apoderarse de lo suyo.

El CITY BANK ha invertido muchos miles de pesos en la construcción de modernas bóvedas invulnerables que ofrecen protección absoluta para sus documentos de valor, joyas, etc.

Cajas de Seguridad desde $5.00 hasta $50.00 al Año.

THE NATIONAL CITY BANK OF NEW YORK

O'REILLY Y COMPOSTELA — HABANA CUBA

BOLSA DE NUEVA YORK

COTIZACIONES AL CIERRE AYER

—A	
Amer. Crys	10
Am. Radiator	5½
Adams Expr.	5⅞
Air Reducc.	39⅝
Alaska Jun.	4½
Allied Chem.	151½
Allis Chal.	28
Amer. Can.	93
Am. Car Fou.	24⅛
Am. F. Pow.	1⅛
Amer. Ice	2
Amer. Inter	3½
Amer. Loco	13¾
Am. P. Light.	2½
Amer. Smelt.	36¼
Amer. Sugar	15
A. C. Alcohol	5
Amer. T. y T.	153
Am. Tobac A	75
Am. Tobac. B	77
Am. W. Works	6⅞
Am. Woolen	7
Anaconda C.	22¼
Atchison	14⅜
Atlan. Coast	11⅜
Atlan. Ref.	20½
Ass. D. Goods	5
Auburn Auto.	1⅛
Aviat. Cor.	6¼
Amer. Metal	15
Armour y Co.	4⅝
—B	
Baldwin Lo.	15⅞
Balt. y Ohio	3½
Bendix Avi.	29¼
Boeing Airp.	20½
Beth. Steel	76¾
Borden Co.	18⅛
Briggs.	16
Brook Man.	18
Butte Copp.	2½
Byers A. M.	7⅝
—C	
Can. Pacif.	3¼
Curt W. «A»	25
Curt. W. com.	9⅝
Case T. Mach	49½
Columb. Gas	4¾
C. de Pasco	27
Ches. y Ohio	32⅜
Chi. R. Islan	—
Chrysler	62⅛
Coca Cola	109¾
Col. Carbon	79
Comm. y Sout.	⅞
Cons. Gas	25
Cons. Oil	6⅜
Cont. Can	36½
Cont. Oil	20⅛
Corn Prod.	50
Cont. Motors	3⅜
Cuba Co.	—
Cub. Amer. S.	5⅛
C. Am. Sug. p.	—
Cmml. Solv.	9
Chesapeake	—
Cruc. Steel	30¼
Cons. R. Cuba	1¼
Canada Dry	14⅛
—D	
Del. Hudson	10¾
Del. y Lack	3
D. Aircraft	84⅞
Drug Inc.	4½
Dupont	159½
—E	
East. Kodak	139¾
El. Auto Lit.	29¾
El. Pow Lig.	3⅜
Elec. Bond	4⅛
Erie (R.R.)	15/16
—F	
Fox Film C.	6
Frep. Texas	29¾
Foster Wh.	11¾
Firestone	16½
—G	
Gen. Asphalt	9⅞
Gen. Elec.	29¾
Gen. Foods	41
Gen. Motors	42½
Guantánamo S.	2
Gillet. Saf.	4⅝
Gimbel Bros	4½
Gold Dust	8⅝
Goodrich R.	11⅜
Goodyear	15
Gen. Bronze	2
Graham Paige	13/16
Gramby	5½
Great North	19¼
—H	
Homestake	39⅞
Houston Oil	4
Hudson Mot.	3⅞
—I	
Illi. Cent.	6⅝
Interb. R. T.	2¼
Int. Cement	32
Int. Nickel	22⅝
Inter. Tel	2⅛
I. Tel. F. S.	2⅛
Illin. Glas	51½
—J	
Johns Mansv.	52
—K	
Kroger Groc.	26½
Kennecot	28¼
—L	
Lambert Co.	13
Lgg. Myers	97½
Loews Inc.	24
Loft. Inc.	21
Lorillard	19¾
Louisv. Nas.	38
Ludlum Stl.	18¾
Lehman Cor.	17½
Liquid Carb.	12½
—M	
Macy (H.R.)	23
Manatí Sug.	2⅝
Montgomeri	37⅝
Miss. Pac.	—
Miss. Pac. p.	—
Morris (Phi)	—
Murray Corp.	4¾
—N	
N. Y. Central	10¾
Nash-Kelvi.	4
Natl. Bisc.	19½
Natl. Dist.	20
Natl. Dairy	13¾
Natl. P. Li.	6½
Natl. Steel	54
North Amer.	16⅞
N. A. Aviatn.	20¼
Nort. Pacif.	5
—O	
Ohio Oil	6¼
Otis Elev.	12⅝
Otis Steel.	7¾
—P	
Packard Mot.	2⅞
Paramount	4⅞
Pennsylvann.	16⅞
Pat. Mines	6¼
P. Petroleum	32¼
Pullman Co.	19⅛
Pure Oil	7¾
Puerto Rico	19½
—R	
Radio Corp.	4¾
Rep. I. Steel	16¼
Reynolds	36½
—S	
Schen. Dis.	½
Safeway St.	35
Sears Roeb.	65
Shell Uni.	9
Simmons Co.	13⅛
Soc-Vacuun	8⅜
St. Paul p.	—
So. Pacific	8
South Ry.	9⅝
Stan Brands	5⅝
Stand Gas	1⅛
Stan. N. J.	35
Stan Oil C.	19⅝
Stewart War	5
Studebaker	7⅛
—T	
Texas Co.	37⅞
Tinken Roll	38½
Texas Gulf.	29
—U	
U. Aircraft	48¾
U. Pacific	83¾
United Cor.	1½
Uni. Cor. pfd.	31¾
Unit. Fruit	63
Union Carb.	68
U. S. Rubber	18⅛
U. S. Steel	50
U. S. Ind. Alc.	[illegible]
—V	
Vanadium	33¼
—W	
W. Brothers	1
White Motor	9
Warner Bros	2⅛
West. Elec.	90
Woolworth	30⅛
—Yellow-Tr.	12W
Youngs. Sheet	33⅛

MERCADO DE MANTECA

Cierre ayer en Chicago:

Julio	5.20
Septiembre	5.40
Granel	4.75

BOLSA DE LA HABANA

COTIZACIONES AL CIERRE AYER

COTIZACION OFICIAL
Bonos y Obligaciones
República de Cuba

	Comp.	Vend.
Speyer 1904-1944	100	120
Deuda Int. 1905	80	95
1909-1949	100	120
Morgan 1914-1949	105	120
Morgan 1923-1953	108	120
O. Públicas 1930-1945	83	100
1937-1977	64	66½
Obgs. oro con 9 cupones	—	—
Obgs. oro con 7 cupones	31¼	38
Obgs. oro con 4 cupones	27	30½
Azúcar 1930-1940	100	—
Centro Asturiano	—	—
Banco Terr. S. B	8	40
Cervera	30	50
Cerv. Obgs. no Hip.	15	19½
Gas	—	—
Hav. Elec. Cons.	47	—
Havana Electric Debentures Obgs. no Hip.	½	2
Edif. La Metrop. S. A.	23	—
Mercados de Abasto y Consumo 1a. Hip.	40	—
Nueva F de Hielo	110	—
Papela S B	70	—
Teléfonos	—	—
Unios	—	—
Obgs. no Hipt. Cia. Inversiones y Fom. S. A.	—	—

Acciones

	Comp.	Vend.
Banco Territorial	—	—
Banco Terr	—	—
Banco Terr. Bnfs.	—	—
Cervecera	15	—
F. C. Cos. de Cuba P.	1	—
Cuba R. R.	1½	—
Fibras y Jarcia	22	—
H. E. Utilities Co. P. 6%	30	38
H. E. Utilities Co P. 5%	4	8
H. E. Railway Co. P.	¼	2
H. E. Railway Co C	⅜	⅜
Jarcia, P	—	—
Jarcia C	5	8
Naviera, P	23	28
Naviera, C	1	4
Nueva F. de Hielo	120	—
N. F. de Hielo Bnfs.	33	38
Pasca P	—	—
Pesca C	—	—
Teléfono P	50	65
Teléfono C	5	12
Unidos	¾	1½
Unión Oil	1	3
1ra. Papelera Cubana	—	—
Cédulas Primera Papelera Cubana	—	—
Pan-American Tungstns Corp.	—	—

COTIZACION A TERMINO
Entregas: días 15 y último de mes
Bonos y Obligaciones

	Comp.	Vend.
Speyer 5%	104	120
Deuda Int.	80	95
Speyer 4½%	103	120
Morgan 5%	107	120
Morgan 5½%	109	119
O. Públicas 1945	83	92
4½ 1977	65	66
Obgs. or ocon 9 cupones	38	70
Obgs. oro con 7 cupones	33⅛	34⅞
Obgs. oro con 4 cupones	30¾	31
Azúcar	104	122
Centro Asturiano	25	—
Cerv. Int.	40	—
Cerv. Int. Oblgs no Hip.	16½	20
Gas y Electricidad	100	—
Hav. Elec. Railway Co.	47	—
Havana Electric Railway Co. Obgs. no Hip.	½	2
Nueva F. de Hielo	110	—
Papelera Cubana, S. B	60	—
Cuban Telephone Co.	85	—
Unidos	—	—
Cía. Inv. Fom. S. A.	—	—

Acciones

	Comp.	Vend.
Cerv. Int.	14	40
F. C. Cons. Prfs.	1	—
Cuba Railroad Prfs	1	—
H. E. Utilties Prfs.	30	38
H. E. Utilites Pretes	5	8
Havana Elec Ry. Co. P	⅜	2
Jarcia, Prfs.	40	80
Jarcia Cms.	5	8
Naviera Prfs.	23½	30
Naviera Cms.	2	4
Nueva F. de Hielo	110	—
N. F. de Hielo Bnfs.	33½	37
Teléfonos Prfs.	50	—
Teléfonos Cms.	7	12
Ferrocarriles Unidos	¾	1½
Unión Oil Co	2	3½

CAMBIOS EN NEW YORK

Cierre ayer en New York:

Libras Esterlinas	3.20½
Francos	1.81½
Dlar canadiense	80.37

MERCADO DE PIELES

Cierre de ayer en New York:

Junio	10.06
Septiembre	10.40
Diciembre	10.45
Marzo	10.93

HUBO AYER MAS LIQUIDACIONES EN NUEVA YORK

Pero la Bolsa absorbió las ventas sin mayor perjuicio para la estructura de los precios

NUEVA YORK, 18.—De nuevo se vió hoy el mercado sujeto al afecto de las liquidaciones de valores, pese a lo cual puede afirmarse que la Bolsa brindó hoy la mejor de las demostraciones al absorber las ventas sin mayor perjuicio para la estructura de los precios. Los valores activos declinaron de uno a dos puntos como máximo, y en cambio mostraron buena capacidad recuperativa en los períodos de esporádicas compras. Los informes acusando éxitos en la defensa aliada, en rechazar el avance alemán en algunos puntos, contribuyó a la buena demostración apuntada. Otro factor favorable fué, en el aspecto doméstico, el hecho de que los estimados en relación con la producción de la industria del acero para la entrante semana, brindaron cifras más altas. En suma, el mercado sigue sujeto a las noticias de tuación ulterior dependerá en gran la guerra, e indudablemente su acescala del tono de las mismas.—J. F. K.

MERCADO DE GRANOS

Cierre ayer en Chicago:

Avena:	
Mayo	37⅝
Julio	33⅛
Septiembre	31⅛
Centeno:	
Mayo	43½
Julio	44½
Septiembre	46½
Maiz:	
Mayo	43½
Julio	44½
Septiembre	46½
Trigo:	
Mayo	79
Julio	79
Septiembre	78½
Winnepeg:	
Mayo	69½
Julio	70¼
Octubre	72⅝

Bonos de Cuba

Cierre ayer en New York:

Speyer, 5%	99¾	100¼
Speyer, 4½%	99	102
Morgan, 5%	102⅜	—
Morgan, 5½%	100	100½
Cuba 4½, 1977	56	56¾
Obras Públicas, 5½%	70	79
Cuba Railroad, 5%	33	35
Cuba Railroad, 7½%	—	44
Cuban Northen, 5½	23¾	24
Manatí Sug. 6½%	30	36½
Warren Bros, 6%	22	25

APRECIACIONES DEL MERCADO DE AZUCAR

MAYO 18 DE 1940

	Ant.	Hoy
Costo y Flete		
Pronto embarque a EE. UU.	1.90	1.88
Flete	0.27	0.26
Libre a bordo — Pago inmediato		
EE. UU. cuota libre	1.64	1.64
EE. UU. cuota retenida 1941	1.57	1.57
Cuota Mundial libre	1.28	1.25
Cuota Mundial especial y reserva	1.25	1.22
Cuota local	0.80	0.80
Todas las cuotas	1.45	1.44

(Estas apreciaciones son de Luis Mendoza y Compañía.)

GANADO

LOS PRECIOS EN PIE

Precios que pagan compradores, entregado el ganado en esta capital, según información en los Mataderos.

	Ctvs. Libra
Lanar, de 3 a	3½
Vacuno, de 3¼ a	3½

Precios del ganado porcino

De 100 lbs a 125 lbs de 4 a 5 cts
De 125 lbs a 150 lbs de 5 a 5½ cts
De 150 lbs a 175 lbs de 5¼ a 5½ cts
De 175 lbs a 200 lbs de 5½ a 6 cts

LOS PRECIOS DE LA CARNE

En los mataderos de esta capital rigen los siguientes precios:

	Ctvs. Kilo
Vacuno, de 12 a	14
Cerda, de 25 a	30
Lanar, de 20 a	25

MATADERO DE LUYANO

Se sacrificaron ayer en el Matadero de Luyanó:

	Cabezas
Vacuno	130
Cerda	56
Lanar	—

MATADERO INDUSTRIAL

Se sacrificaron ayer en el Matadero Industrial:

	Cabezas
Vacuno	242
Cerda	189
Lanar	77

CARROS ENTRADOS

No hubo.

PROMEDIOS DEL CIERRE DE LA BOLSA DE NUEVA YORK

Por DOW JONES Co.
Mayo 18 DE 1940

	Abre	Máx.	Mín.	Cierre	
30 industriales	123.00	123.87	120.67	122.43	baja
20 ferroviarias	23.91	24.13	23.44	23.65	baja
15 Serv. Públi.	19.43	19.66	19.01	19.20	baja
40 Bonos			—	84.84	baja

BOSTON SURETY COMPANY, S. A.

GARANTIA EN BONOS DE LA REPUBLICA
FIANZAS EN GENERAL.—MANZANA DE GOMEZ, DEPARTAMENTOS 365-368. HABANA.—TELEFONOS: A-6204 y M-2517.
CABLE: AVIEITES.—TELEGRAFO: BOSCO.

DE SOLO, CARDENAS Y CARBALLIDO

ABOGADOS
ALBERTO DE AYALA
ADMINISTRACION DE BIENES
COMPRA-VENTA DE CASAS. HIPOTECAS
AGUIAR, 202, ALTOS, ESQUINA A TEJADILLO
M-2443 A-0661 M-7744

VALORES

Aunque abrió más flojo que e... rre del viernes, el bono nuevo... Deuda Exterior de la República se estuvo operando a primera... sesenta y cuatro, más tarde... hasta pagarse una pequeña ca... a sesenta y cinco y un octavo... dando en la hora final a sesen... cinco de contado. A este prec... hizo el mayor número de opera... en el mercado local, durante la... na de ayer.

Se operó muy poco a base de... ctros bonos de renta fija. Tam... de las emisiones de la Repúbli... mo los de empresas y compañí... tienen sus intereses al día, ... dentro de los niveles de la Bolsa... la Habana, cuyas cotizaciones ... cen en otra parte.

En el párrafo que dedicamos... Obligaciones Oro del Tesoro en... tra información anterior, hubo... to que el lector advertirá ... operación que apuntábamos ... cha en la pizarra de la Bolsa, ... en privado... Reportábamos ... rante la cotización de las diez ... dia del viernes, se había opera... $1.000 de las de siete cupones ... ta y siete y siete octavos y ... go descendieron hasta pagarse... hora final a treinta y cuatro ... en operaciones privadas.

Esas Obligaciones con siete cu... volvieron a declinar ayer, aunque... go mejoraron ligeramente, en... ción con la apertura a impulso... demanda de que fueron objeto... rándose en regulares lotes den... los precios cotizados en la Bolsa... cal.

Igual ocurrió con las Obliga... con cutro cupones, que mejoraron... comparación con la apertura, ... arrollarse una demanda en la... final de ayer. Durante la co... de las once y media en la Bolsa... vendieron: $16.000 en lotes de ... pesos, a treinta y medio; $1.000 a... ta y cinco octavos y $1.000 a ... y tres y tres cuartos.

Tanto la demanda por ambas... gaciones, como por el Bono ... 1977, fué más decidida despu... cierre de la Bolsa de New York... donde se recibieron impresiones... nos desfavorables que el vierne...

Las emisiones de acciones no... ron objeto de la demanda que la... voreció en las semanas anterio... comienzos de la finalizada. La ... ción en que quedaron ayer, ... dicada por los precios de la ... local. Ellos dicen que no podía... negocios. Nos estamos refiriendo... acciones que pagan dividendos... algunas de las cuales no había... dedores, como es lógico habida ... ta de la realidad del mercado.

TABACO

Durante la semana que ayer ... lizó, se vendieron y entregaron ... mercado local, las cantidades ... tes: 1.115 tercios de tripas pe... broncos de Vuelta Abajo; ... «libre de pie», nueva de Par... de rezagos y bancos de igual ... dencia y tiempo, y otros men... tes de varias clases, tanto de ... zonas mencionadas, como de ... dios.

Sabemos que ayer se verificó ... registro de tripas pesadas de ... Abajo, también de la cosecha ... pasado; pero no confirmamos la ... tidad que entró en la operación ... eso, aplazamos los detalles de la ... ma para nuestra próxima info... ción.

Los 1.115 tercios que apuntamos ... comienzo de estas líneas, son ... comenzó a registrar el person... Trinidad y Hermano en los al... nes de H. Duys and Company, ... anticipamos noticia en nuestra ... mación de ayer.

Las entradas de rama

Se recibieron en la plaza las ... tidas de tercios y pacas que ... cionamos a continuación:

De San Luis de Pinar del Río, ... ra Mark A. Pollack e Hijos, 54...

De Villaclara, para Menéndez ... Compañía, 132.

De Placetas, para S. Ruppin ... na Tobacco Company, 86.

De Ceiba del Agua, para J... Compañía, 42.

Compras en el campo

Los 548 tercios que aparecen ... relación de entradas, procedentes ... la vega «Santa Fe», de San L... Pinar del Río, que la compraron ... señores Mark A. Pollacñ e Hijo, ... uno de sus clientes del extranjero... H. Duys and Company compra... 85 tercios en Pinar del Río a un ... sechero de aquel término.

LAS COMPENSACIONES DE LA HABANA CLEARING HOUSE

Las compensaciones efectuadas ... tre los bancos asociados al Ha... Clearing House, durante la se... terminada ayer, ascendieron a ... millones 392,372 pesos con 59 ... vos, contra $15.973,220.75 que su... ron las efectuadas durante la se... na que finalizó el once de este ... mes de mayo. La diferencia a ... de la semana terminada ayer, ... $419,151.84.

M.E.C.D. 2016

ANUNCIOS CLASIFICADOS DE ULTIMA HORA

Más ANUNCIOS CLASIFICADOS de ULTIMA HORA en la página 26

PROFESIONALES

DENTISTAS

5

EN 1 o 2 HORAS MIENTRAS VD. ESPERA REPARAMOS SU DENTADURA PLANCHAS o PUENTES

PUENTES DE ORO Y PORCELANA, SOLDANDOLOS Y COLOCANDOLES LOS DIENTES QUE FALTEN, Y HACIENDOLES EL ARREGLO QUE NECESITE POR UN PRECIO MUY ECONOMICO

Laboratorio del Dr Bruniet.

SAN RAFAEL 619, ALTOS (entre Belascoaín y Gervasio.) Teléfono U-3614

COMRRAS

CASAS

9

COMPRO DOS CASAS UNA PARA renta y otra para vivirla, situadas en buen punto y a precio razonable. Informes: teléfono A-9173, deseo trato directo con el propietario.

MAQUINARIAS

15

COMPRAMOS UNA GUILLOTINA de motor, para imprenta dirigirse por correspondencia a García Zamas, impresores San Miguel 1657 entre Lucena y Marqués González otros útiles también.

VENTAS

48 CASAS

SE VENDE, TERMINANDOSE, CA-lle A. Lanuza, Reparto Almendares, preciosa casa de esquina, dos plantas independientes, fabricación de primera, exenta de contribuciones. Haga un buen negocio, cómprela, saque el interés al capital invertido, alquilando la planta baja y viva gratis los altos. Véala, $7.800. I-4877.

SE VENDE UNA CASA DE MAMPOS-tería, cerca de Toyo, con todas las comodidades, $2,200. Otra, $1,300. Una de madera, $1,200. Una cerca de Hijas de Galicia, $2,500. No corredores. Pérez 214, Luyanó.

$4,200 ALTURAS ALMENDARES

Casa con jardín, portal, sala, gabinete, hall, tres cuartos, baño completo, cocina, patio 463 varas, inmejorable punto. Ganga. Informes: Nadal Belga. San Lázaro 553, altos, A-9173.

EDICTO

República de Cuba
Secretaría de Hacienda
Distrito Fiscal de Occidente
Habana

EDICTO DE SUBASTA

ANDRES C. FLEITES, p. s. r., Administrador del Distrito Fiscal de Occidente de la Habana.

HAGO SABER: Que en el Expediente de Apremios 209-211 y 375/40 seguido por esta Administración, contra el contribuyente señor Refinería San Antonio S. A., en cobro de adeudos del Impuesto de Consumo de Azúcar, se ha dispuesto por Providencia de esta fecha, sacar a pública subasta, los siguientes bienes en conjunto: UNA Caldera para vapor, horizontal, de 250 H. P., del tipo conocido por Criolla, de horno individual, con paredes de ladrillos, que mide aproximadamente 31 pies de largo por 8 pies de alto, instalada en el Departamento de Calderas de la Refinería, de uso y en buen estado. UNA Caldera para vapor, horizontal de 150 H. P., fabricada por «R. Babcock and Wicotd», de horno individual, con paredes de ladrillos, que mide aproximadamente 18 pies de largo por 15 pies de alto, instalada en el Departamento de Calderas de la Refinería, de uso y en buen estado. UNA Caldera para vapor, horizontal, de 125 H. P. fabricada por «The Walsh Weidner Boilers Co.», Chattanooga, Tenn. U. S. A., de horno individual, con paredes de ladrillos en mal estado, mide aproximadamente 16 pies de largo por 18 pies de alto por 12 pies de frente, se encuentra en uso y demuestra estar en mal estado. SEIS Centrífugas de afinación para azúcar, situadas todas en forma de línea, marca «S. S. Hepwort Company», con sus tambores de hierro de tamaño grande, con su elevador, sus poleas, su Sin-Fin y todos los accesorios completos para producir el trabajo de refinar azúcar, en uso y en perfecto estado de conservación. UN Motor de vapor de 40 H. P., marca «Ames Iron Works», número 4, que mueve toda la planta eléctrica de Refinería, es de tamaño grande, instalado en el departamento denominado Casa Caldera, es de uso y en buen estado. La subasta se llevará a efecto a las 10 a. m., de la mañana del día TRES de JUNIO de 1940, en esta Administración, sita en la Calzada del Cerro núm. 1209, advirtiéndose a los licitadores que los bienes han sido tasados en la suma de $10,000.00, encontrándose los mismos depositados en la casa calle de 23 entre M. y N., número 307, en poder del señor José Amador, los cuales podrán ser examinados a cualquier hora del día, entre 7 a. m. y 6 p. m., que para poder tomar parte en la subasta, deberán consignar previamente en la mesa de la Administración, una cantidad igual por lo menos al 10 por 100 del tipo de la tasación; que no se admitirán proposiciones que no cubran el estimado de las costas y gastos del procedimiento que han sido fijados en la cantidad de $500.00; que los bienes subastados serán adjudicados al mejor postor provisionalmente, dándose vista de esta oferta al deudor por el término de CINCO DIAS, dentro de cuyo término, podrá el deudor pagar el importe del principal, el recargo y las costas y gastos del Apremio, o presentar persona que lo haga dentro de dicho plazo y siempre que pague un 5 por 100 sobre el importe del principal, el cual se entregará en concepto de indemnización al postor que hubiese obtenido la adjudicación provisional, pudiendo también dentro del expresado término hacerse por cualquier persona interesada otra oferta que mejore la formulada; y pasado ese término sin haber ocurrido ninguno de los casos anteriores, se adjudicarán en firme los bienes subastados, al que se le requerirá para que dentro del término de CINCO DIAS improrrogables ingrese el resto del precio ofrecido y se le prevendrá que de no hacerlo así, o si por su culpa no se efectuare la venta, se dejará sin efecto la adjudicación y perderá como indemnización a la Hacienda Pública el 10 por 100 consignado o una suma equivalente si por tratarse del acreedor preferente se le hubiese eximido de constituir depósito. Las proposiciones se harán verbalmente, y si hubiese dos o más ofertas admisibles, se adjudicarán al que mejor proposición hiciere, a la puja a la llana que se establecerá en el acto durante quince minutos. Los interesados podrán examinar el expediente en esta Administración. Todos los gastos de conducción serán de cuenta del rematador.

Este edicto se publica en el periódico de esta Capital, DIARIO DE LA MARINA y también se fija en la Tablilla de esta Oficina. Habana, 14 de Mayo de 1940.

ANDRES C. FLEITES,
Administrador.

VENTAS

48 CASAS

VENDO MODERNO EDIFICIO APAR-tamentos, $22,000, renta $200 mensuales,; exento de contribución, cuatro apartamentos, rentando 50 pesos cada uno, vea esta oportunidad. Informes: teléfono A-9173.

MANRIQUE 311, ESQUINA A NEP-tuno. Doscientos setenta y cinco metros. Agua redimida. Para fabricar o reedificar. En mejor punto de la Habana. Precio 14.500 pesos. Informan Teléfono A-9311.

J. LLANES

Por 3.900. Calle Manrique pegado a Condesa, tiene sala, saleta, 2|4, cocina y baño moderno, todo muy amplio y nuevo. M-2632.

Por 3.800. San Nicolás, pegado a Monte, mide 7.50 x 24. Antigua, propia para fabricar tres plantas. Otra en San Nicolás pegado a Reina, sala, comedor, 3|4, 4.500. J. Llanes, Sitios 76. Teléfono M-2632.

Por 12.500 pegado Monte, esquina Maloja, tiene tres plantas iguales, de sala, saleta, tres cuartos, comedor, cocina y baño moderno. Renta 110. J. Llanes, Sitios 76. Telf. M-2632.

Por 14.800 una esquina en Virtudes entre Galiano y Prado. Mide 12 por 28 metros, propia para fabricar un buen edificio. J. Llanes. Sitios 76. Telf. M-2632.

REPARTO MIRAMAR. VENDO MAG-nífica residencia acera brisa y próxima al Reloj, puede comprarla con $12,000 contado y reconocer $20,000 moratoriados Al contado, $32,000. Informes: teléfono A-9173.

$6,500 VENDO CASA EN LA CALLE E, Reparto Almendares, jardín, portal, sala, tres cuartos, comedor, garage, cuarto y servicio criados y patio, techos monolíticos, decorada. Informes: Nadal Belga, A-9173.

SABIAS INVERSIONES

Reparto Kohly, lujosísimo chalet, preciosa vista, gran sala, cinco habitaciones, tres baños, garage, cuartos criados. Un regalo. $30.000.

Miramar, lujoso chalet, dos plantas, estilo Renacimiento, tres habitaciones recién construído. Renta $95. Facilidades. $14.000.

Vedado, chalet dos plantas, parte alta, calle B, cuatro habitaciones. Reconociendo $3,000. $7,500.

CALIXTO CARRERA
NEPTUNO 8, EDIFICIO HOTEL «PLAZA». A-4500. A-2106.

MARIANAO, PUEBLO CASA RECIEN construída, tres habitaciones, baño intercalado, lindísima, céntrica. Reconociendo $1,500, en $3,000 Calixto Carrera, Neptuno 8, Edificio Hotel Plaza. Teléfono A-4500, A-2106.

¡CASAS EN GANGA!

Cerca Infanta: sala, 3 cuartos etc. en $1,900 junto Aguila: sala, 4 cuartos, etc. $3,700 Víbora jardín, portal sala, hall, 3 cuatros baño intercalado, comedor, cuarto y baño criados, cocina patio $3,700 M-1072

MALECON: 8.50 POR 25, DOS PLAN-tas de lujo y sótano, se vende por el valor del terreno, costó 40.000. Urge la venta. Metropolitana 213, Lluria.

LA SIERRA: $5,700

Jardín, portal, sala, hall, 3 cuartos, baño intercalado en colores, comedor, pantry, cocina, cuarto y baño criados, patio, garage, frente a tranvías y ómnibus. M-1072.

GALIANO, PARA FABRICAR

Esquina, once cincuenta por veinte: 11.50 x 20. Urge venta. Precio de ganga. Lluria-Pernas, Metropolitana núm. 213.

LA HABANA

Manrique 2.1|2 plantas: $8.500. Concordia 3 plantas: $8,700. Aguila 2.1|2 plantas: $8,600. Refugio 2 plantas: $7,000. Obrapía 2 plantas con comercio: $8,000. Oquendo una planta: $3.500. Animas 2 plantas: $8,000. M-1072.

JUAN BRUNO ZAYAS $2.50 VARA CON $1,000 CONTADO

En la Ave. Juan B. Zayas entre Estrada Palma y Luis Estévez 12 vs. frente por 58 vs. fondo, 700 vs a $2.50 con $1.000 contado y $750 en hipoteca. También le fabrico a plazos en el mismo. Sr. Prado X-1781. A-8590.

ASEGURE SU DINERO CASA MADEra nueva y teja, jardín, portal, sala 2 cuartos cocina, comedor, patio cementado y algo más calle asfaltada 6 y Avenida 4a ampliación de Almendares 1,150 pesos. Renta: $14.

MAGNIFICA INVERSION

En Carlos III esquina a Pozos Dulces espléndida situación y de mucho porvenir, se vende un edificio acabado de fabricar por el arquitecto Max Borges compuesto de cinco apartamentos de lujo y con todo confort, que consta de dos habitaciones, con precioso baño intercalado, sala, comedor, cocina y servicios. Produce muy buena renta y está exenta de contribución por nueve años. Informes, Telfs. I-6586 y U-2234. Puede verse todos los días después de las 2 p.m.

SAN MIGUEL DE LOS BAÑOS

Casa de mampostería vecina iglesia construída hace un año con toda clase de comodidades. Costó $18,000, se vende en $13.000 Detalles e informes Telf. F-2742

ENSANCHE HABANA; CALLE RE-quena, cerca Carlos III, vendo solar, mide 20 por 36 a $13.00 metro. También vendo 10 por 36 metros en $4,700. González. Aguiar 206. M-7785.

VENDO ESQUINA

2 plantas modernas a una cuadra San Lázaro $7.500 renta $70. Carballo, café Independencia Reina y Belascoaín de 2 a 5 p.m.

VENDO CASA SIN ESTRENAR AVE-nida de Acosta jardín, portal, sala, comedor 3 habitaciones 2 baños garage cuarto y servicio criados Facilidades de pago. Telf. I-6941

PLAYA SANTA FE, VERDADERA ganga, casa nueva construcción, portal, sala, tres cuartos, comedor, cocina, baño, gran patio y garage. Puede verla. Calle Quinta No. 10. Informan I-5782.

SE VENDE ANTIGUA PARA FABRI-car, Gloria esquina Cienfuegos, 8,200 pesos, lindando con 2 casas de tres pisos, medios arrimos, Pollería. Informan: F1-7402.

CALLE «A» Y 18, REPARTO AL-mendares, casa de dos plantas independientes, recién construída, buena renta, fabricación de primera, techos monolíticos, exenta de contribución, terreno al fondo para ampliar.

VENDO $1,900 CASA CHAPLE EN-tre O-Farill y Heredia, Víbora, jardín, portal, sala, dos cuartos, baño, cocina, patio, acera brisa, renta $18 está Loma Chaple, mejor lugar. Dueño: A-9173.

VENTAS

48 CASAS

VENDO UN PASAJE DE DIEZ CA-sas modernas de concreto de sala, comedor, dos cuartos baño cocina patio, siempre alquiladas renta segura Informa señor Patricio Gancedo, calle 12 Nro. 68 esquina a E. Reparto Batista por la mañana hasta las 2.

FARIÑAS EMPEDRADO 302 TELEFONO A-6625 GRANDES NEGOCIOS

VEDADO

Vendo en la calle C parte alta, un solar de 14.50 x 50 metros en seis mil pesos. ¡Qué ganga!

Vendo en la calle 26 y 25 esquina, solar de 23 x 42 total mil varas a 7 pesos vara.

Calle 26 entre 23 y 25 10.40 por 56 en $3.700 alto, puede hacer garage en los bajos.

VIBORA RESIDENCIA

Avenida Santa Catalina en lo mejor de esta calle, vendo un gran chalet de mucho lujo, todas comodidades, garage, 3 baños lujo, que negocio, fíjese, 5.500 de contado y reconocer 5.500 sin intereses a pagar 25 pesos mensuales a cuenta del capital.

Vendo a una cuadra de San Lázaro una esquina de 2 plantas, renta 60 pesos en $6.800.

VEDADO

Solar calle 15 entre 14 y 16, superficie 12.50 x 31 a 11 pesos metro.

Calle Hospital pegado a Carlos III en lo mejor de este lugar, vendo una casa de 2 plantas moderna, 2 baños en cada planta, sala, 4 cuartos, precio: $8.500.

FARIÑAS A-6625

CALZADA DE LA REINA, CASA antigua, establecimientos al frente, 600 metros, 15 de frente. Precio $65 metro. Otra casa calle Gloria, edificio tres plantas, 6 casas, próximo Belascoaín, renta $160.00. Precio 18 mil pesos. Marrero. Aguiar No. 117. M-7774.

CASA $1,400 PEGADO RUTA 28 BUENA VISTA CON $800 CONTADO

A media cuadra de guaguas y tranvía, casa de mampostería, pisos de mosaiacos, techo de teja francesa, portal, sala, comedor, tres cuartos, baño y cocina. Ganga en $1.400 contado o con $800 contado y $700 a pagar por mensualidades. Sr. Prado X-1781 A-8590.

AGUILA $12.500

Vendo próxima Parque Fraternidad amplia casa, toda cielo raso, de 3 plantas, rentando $115.00 otra inmediata Reina 3 plantas, techos monolíticos, rentando $75.00: $8.500. San Lázaro 71, M-2846.

HABANA: $3.000

Vendo próxima Belascoaín casa sala, 3 cuartos, comedor, buen baño, cielo raso. Inmediata Reina, antigua, sala, 2 cuartos, comedor, servicios, 6 por 17. $2.800. Casa bien situada con renta de $35.00: $4.500. San Lázaro 71, M-2846

SANTOS SUAREZ $4.300

Vendo Avenida Paz, espaciosa casa, portal, sala, comedor, 3 cuartos, garage, galería, baño completo 1|4 y servicio criados techos monolíticos, patio, traspatio, superficie 489 varas es barata. San Lázaro 71, M-2846

SANTOS SUAREZ: $3.500

Vendo moderna casa decorada, exenta contribución, portal, sala, 2 cuartos, comedor, hall, lujoso baño colores, pasillos. Otra chica, portal, sala 2 cuartos comedor, baño completo, cielo raso: $2.200. San Lázaro 71, M-2846

VIBORA $5.000

Vendo Avenida Acosta moderna casa, exenta contribución, portal, sala, 3 cuartos, hall, comedor garage, lujoso baño colores, servicio criados. Y un chalet moderno, exento contribución, con 3 cuartos, garage etc.: $3.700. San Lázaro 71, M-2846

VIBORA: $3.000

Vendo moderna preciosa casa jardín, portal, sala, 3 cuartos, comedor, lujoso baño, servicio criados. Otra, barata, inmediata Avenida Concepción, sala, 2 cuartos, comedor, servicios, cielo raso $1,400. San Lázaro 71 M-2846

ALTURAS COLUMBIA: $6.500

Moderno, elegante chalet en la Calzada jardín, portal, sala, comedor, pantry cocina, 1 cuarto y servicio de criados. Altos 2 terrazas, 3 cuartos, lujoso baño, rentando $55.00. Se dan facilidades pago, módico interés. San Lázaro 71, M-2846

DOS CASAS POR: $4.200

Vendo Luyanó juntas, cada casa con 3 cuartos toda cielo raso, baño intercalado etc., rentando $34.00. Es buen negocio adquirirlas. Otra, moderna, con 2 cuartos exenta contribución rentando $40.00: $2.500. San Lázaro 71, M-2846

Nada de cuentos Valdés fabrica: naves $16 m. casas a $22. pasajes a $17. m. Johnson 12 Santos Suárez X-1671. Ultima casa que fabricó

DIEZMERO VENDO HERMOSO CHAlet Mampostería construcción moderna, jardín, portal, sala, saleta, 2 cuartos baño cocina amplia despensa cuarto y servicio de criados $4.00 vara terreno con frutales por tener que residir en el interior informes de 7 a. m. a 11 a.m. preguntar por Manolo Menéndez panadería la Habana, Diezmero, ruta 8 en la puerta.

VENTAS

48 CASAS

SE VENDE CASA ANTIGUA PE-ñalver entre Manrique y Campanario 7.15 por 6.75 19 fondo $3.100 renta $25 informes C 668 entre 27 y 29 Vedado.

VENDO REGALADO PRECIOSO CHAlet acabado fabricar avenida Porvenir entre Dolores y Tejar Lawton, garage, potal, sala, 3 cuartos, baño, intercalado, hall, comedor Renacimiento cocina moderna, servicio de criados lavadero, patio, carpintería primera, techos monolíticos, acera sombra. Informa dueña.

BUENA OPORTUNIDAD CON $5.700 al contado para hacerse de una hermosa residencia dos plantas y el resto de $5.300 pagadero por mensualidades pequeñas, próximo Santa Catalina Colegios parte alto brisa agua abundante jardín, garage portal dos salas 5 habitaciones, 3 baños comedor 2 pantrys cocina, terraza cuarto criado su dueño Teniente Rey 551, esquina a Monserrate.

¡TOMO $4.500 AL 10%

¡RESIDENCIA "LA SIERRA"!

En 1a. hipoteca sobre residencia, acabada de fabricar, de jardín, portal, sala, saleta, comedor al fondo,, hall, cinco habitaciones, garage, baño lujoso, cocina, pantry, patio: mide de 12x47 varas 564 varas, tomo $4.500 al 10% por 2 años. Dueño Sr. Ricardo X-1781 y A-8590.

EDIFICIO: $32,500

Próximo al Parque Central 1 cuadra de Palacio 4 plantas monolítico buena renta $32.500. O-Reilly próximo al Parque Central $17.000 Comercio, buena renta. Gerardo Mauriz M-7586 y FO-1079 Metropolitana 538

EDIFICIO 10% LIBRE

Moderno edificio da una renta libre del 10 por 100 1 de $85.000, otro $150.000, otro de $165.000, en el lugar más comercial de la Habana, comercios de garantía. Gerardo Mauriz Tels M-7586 y FO-1079 Metropolitana 538

GALIANO ESQUINA $26.500

Buena renta otra 3 plantas $18.500, otra esquina Galiano 3 plantas 30.000 pesos. Cuba próximo Obispo 600 mts. 2 plantas buena renta $27.000 O-Reilly esquina comercio Gerardo Mauriz M-7586 y FO-1079 Metropolitana 538

EDIFICIO $30.000 RENTA $340

Otro próximo Reina moderno $33.000 renta $33.000 otro esquina no paga contribución $23.000 buena renta Aguila próximo Reina $11.500 Aguila próximo San Rafael $26.000 4 plantas Gerardo Mauriz M-7596 y FO-1079 Metropolitana 538

NEPTUNO ESQUINA $58.000

Próxima Galiano moderna comercio otra San Rafael próximo Galiano varios comercios $55.000. Neptuno próximo Galiano 3 plantas $28.500 otra 3 plantas comercio Neptuno $38.000 otra Neptuno próximo Galiano 500 mets. 3 plantas Gerardo Mauriz, M-7586 y FO-1079 Metropolitana 538

VEDADO 2 PLANTAS $11.500

2 plantas independientes jardín, portal, sala, comedor 3 habitaciones, garage cuarto servicio criados cada planta biuena renta $11,500 otro chalet entrada Vedado 4 habitaciones, garage $13.500, otra 1 planta monolítica 5 habitaciones $11.500 Gerardo Mauriz M-7586 y FO-1079 Metropolitana 538

VEDADO PRECIOSO CHALET

Costó $68.000 hoy $45.000 no se puede apreciar sino viéndolo otro esquina Paseo Calzada 1 planta 1,300 metros , grandes comodidades facilidades de pago. Gerardo Mauriz M-7586 y FO-1079 Metropolitana 538

MIRAMAR $15.500

Magnífico chalet mucho terreno, jardines la mejor situación del reparto Miramar otro espléndido 6 habitaciones 3 baños bajos salones 12.000 pesos y reconocer $20.000 hipoteca moratoriada Gerardo Mauriz M-7586 y FO-1079 Metropolitana 538

CALLE 14 ESQUINA $5.500

Chalet moderno con garage próximo entrada Tropical $5.500 otro chalet próximo casa Conde Rivero 5 amplias habitaciones bajos salones $13.500 otra $12.000, otra $8.500 otra $7.500. Gerardo Mauriz M-7586 y FO-1079 Metropolitana 538

CASA 7X25, $4,200

Sala, saleta 4 habitaciones azotea, otra Lealtad cerca de Belascoaín 3.500 pesos Rayo pegado a Reina 11.500 pesos, renta $85.00 San Nicolás $5.000 Merced $5.800 Gerardo Mauriz Telfs. M-7586 y FO-1079 Metropolitana 538

HABANA

Animas esquina (2 plantas), modernas, bajos establecimiento, altos 3 cuartos, baño intercalado, etc., 7,500 pesos. Corrales, (2 casas viejas), 6 x 17, a $2,800 y $3,500, acera sombra. Notaría. M-7081. Sr. Cabezas.

Figuras (2 plantas), monolítica, próximo Monte, 3 cuartos, baño intercalado, comedor, $8,500. Esperanza, (2 plantas), moderna, 2 cuartos, comedor, etc., $7,500. Suárez, esquina, 112 metros, $3,000. Notaría. M-7081. Sr. Cabezas.

A. ALMENDARES

Gran Residencia próxima Parque Fuente luminosa y calle 12, mide 12 x 47.98. Jardín, portal, sala, 4 cuartos, baño intercalado, pantry, hall, servicios criados, garage, traspatio con arboleda. ¡Es una ganga! $5,350. Notaría. M-7081. Sr. Cabezas.

SANTOS SUAREZ

Calle Paz, residencia, portal, sala, 3 cuartos, baño completo, hall, garage, traspatio. ¡Es una ganga! 4,500 pesos. Dos casas, monolítica, exentas, pegaditas a Mayía, $3,500 cada una. Rentan $50.00. Notaría. M-7081. Sr. Cabezas.

¡¡Ganga Ganga!! Magnífico solar a 25 metros Juan Delgado, acera de sombra, una renta fabricada de $30.00, mide 12 x 50 metros, $3,000. Trato directo. Notaría. M-7081. Sr. Cabezas.

¡¡Gran ganga!! Magnífico solar pegadito a Juan Delgado, acerca de sombra, mide 7x20.60 metros, terrena plano, $800. Otro en Cortina, acera de sombra, mide 7 x 30 metros, $800. Otro pegadito a Paz y Sta. Emilia, 12 x 38. 90, $1,200. Notaría. M-7081. Sr. Cabezas.

Magnífica casa de (2 plantas) a 2 cuadras de la Calzada, calle asfaltada, jardín, portal, sala, saleta, 2 cuartos, baño completo, comedor, altos, terraza, 2 cuartos, baño completo, comedor, renta $36.00 en $3,500. Notaría. M-7081. Sr. Cabezas.

VEDADO. $22,000 VENDO UNA CA-sa una planta, monolítica, cuatro habitaciones, dos baños, mide 13 x 47 metros, calle F próximo a 23. Informes: Nadal Belga, teléfono A-9173. San Lázaro 553, altos.

VENDO CON FACILIDADES DE PA-go, lujosa casa en la calle Jardín, reparto La Asunción, Luyanó. Portal, jardín, sala, comedor, dos cuartos, lujoso baño intercalado, cocina y servicios de criados, patio y pasillos laterales. Informan: Teresa Blanco esquina a Jardín. De 3 a 6.

SIN ESTRENAR

Vendo en Loma del Mazo casas de 3 y 4 habitaciones, construcción primera, calles pavimentadas, exenta contribución y agua, cerca vías comunicación y Colegios: Maristas, Instituto Víbora, Salesianos; entre otras cosas tienen: dos lujosos cuartos baño, closets en todas las habitaciones, comedor decorado, garage, cuarto y servicios criados, jardín, patio. Véalas. Carmen No. 256 y 258 entre Luz Caballero y Juan Bruno Zayas. A-8382.

VENTAS

48 CASAS

VERDADERA GANGA, ALTURAS Meseta Columbia, Calle 6, próximo Colegio Belén, excelente situación, 4 habitaciones, garage, etc., renta $50.00, exenta contribución 8 años. $6.000. Marrero. Aguiar 117. M-7774.

GANGA VENDO EN $2,400, Gómez 1, esquina a Línea, Santos Suárez, fabricación de primera, se compone de portal, sala, dos cuartos, cocina y baño. Informan: Obispo 119, Cruz. M-9624.

JOSE CAMPANERIA

AGUIAR 206. TEL. M-7785

Compra-venta de chalets, casas, solares, fincas rústicas y condominios. Dinero para hipotecas en todas cantidades.

Calle Escobar, esquina, 3 plantas, monolítica, $18,500; calle Concordia, esquina para fabricar, 12 por 12 metros, $7,000; Concordia, esquina moderna, tres plantas, $26,000. Campanería, Aguiar 206. M-7785

Casas tres plantas, modernas, San Lázaro cerca Prado, $15,000; Jovellar, sala, comedor, 3 cuartos, baño, $13,000; Lealtad, cerca San Lázaro, sala, 3 cuartos, comedor, $13,000. Campanería, Aguiar 206. M-7785.

Ganga, edificio monolítico, cerca Manzana Gómez, edificio Bacardí, cuatro plantas, renta $240.00, precio, $35,000; otro, dos plantas, sala, saleta, 3 cuartos, comedor, $13,000; Corrales, moderna, dos plantas, sala, 4 cuartos, comedor, $7,500. Campanería, Aguiar 206. M-7785.

Habana, San José, cerca de Universidad, dos plantas, moderna, sala, saleta, 2 cuartos, comedor, $7,500. Infanta, cerca San Lázaro, dos plantas, bajos comercio, altos, sala, recibidor, 5 cuartos, comedor, $10,000. Campanería, Aguiar 206. M-7785.

Habana, Acosta, tres plantas, sala, tres cuartos, comedor, $10,000. Escobar, tres plantas, sala, dos cuartos, comedor, $8,500. Maloja, cerca Torreón, dos plantas, sala, 3 cuartos, comedor, $9,000. Campanería, Aguiar 206. M-7785.

Habana, Refugio, cerca Prado, 6 x 20 metros, $6,000. Aguiar, cerca Malecón, sala, 5 cuartos, comedor, baño, $6,500. Puerta Cerrada, sala, saleta, 2 cuartos, comedor, $2,750. Campanería, Aguiar 206. M-7785.

Habana, esquina, calle de Aguila, 6x 20, dos plantas, comercio, $11,000. Otra cerca Monte, tres plantas, moderna, renta $110 Precio: $13,000 Corrales, cerca Suárez, dos plantas, 210 metros, $13,000. Campanería. Aguiar 206. M-7785.

Vedado, gran residencia, esquina fraile, calle I, mide 30 por 50, total 1,500 metros, cantería monolítica, una planta, moderna, jardines, portales, recibidor, sala, gabinete, hall, 7 cuartos, tres baños, comedor, 2 cuartos criados, garage, patio, $40,000. Campanería. Aguiar 206. M-7785.

Vedado. Calle 23, cerca Paseo, dos planta, independientes, cada plantas jardín, portal, sala, recibidor, hall, 6 cuartos, 2 baños colores, comedor, 2 cuartos criados, garage. Precio: 30,000 pesos. Campanería. Aguiar 206. Teléfono M-7785.

Vedado. Calle 21, sombra, 13.66 por 50 metros, una planta moderna, jardín, portal, sala, recibidor, hall, siete cuartos, tres baños, comedor, garage, $27000. Otra, calle 21, moderna, jardín, portal, sala, hall, 6 cuartos, baños, comedor, garage $20.000. Campanería. Aguiar 206. M-7785.

Vedado. Calle 17, sombra, dos plantas independientes, cada una: jardín, portal, sala, hall, 6 cuartos, baños, comedor, garage, $30,000. Calle 4, cerca 23, dos plantas, independientes, cada planta jardín, portal, sala, hall, 5 cuartos, comedor, garage, 27,000 pesos. Campanería. Aguiar 206. M-7785.

Vedado, calle 13 cerca 8, chalet, jardín, portal, recibidor, sala, comedor, un cuarto, altos: 4 cuartos, baño, $10,500 .Calle 13, cerca 12, dos plantas independientes, cada planta jardín, portal, sala, 4 cuartos, comedor, renta $100.00, mide 350 metros, $15,000 pesos. Calle B, una planta, jardín, portal, sala, 3 cuartos, comedor, baño, cuarto criado, $7,000. Campanería. Aguiar 206 M-7785.

Vedado, calle J, lujoso chalet esquina, bajos, jardines, portales, recibidor, sala, habitación, baño color, hall, comedor, pantry, cocina, garage; altos gran escalera mármol, terrazas, hall, 6 cuartos, 2 baños colores muy lujoso, $35,000. Campanería. Aguiar 206. M-7785.

Vedado, calle Línea, esquina, dos plantas independientes, monolítica, cada planta, jardín, portal. sala, recibidor, hall, 5 cuartos, baños, comedor, garage, lujosa, $20,000. efectivo y $20,000 en moratoria. Campanería. Aguiar 206. M-7785.

Vedado, calle F, cerca Línea, chalet moderno, bajos, jardín, portal, sala, comedor, garage; altos, 5 cuartos, baños, $16,500. Calle 13 cerca 12, chalet moderno, jardín, portal, sala, comedor, garage; altos, terraza, 3 cuartos, baño, $8,500. Campanería. Aguiar 206. M-7785.

Vedado, calle C, cerca 23, chalet moderno, bajos, jardín, portal, recibidor, sala, comedor, 2 cuartos, baño color, garage. Altos: 5 cuartos, recibidor, baño, $15,000. Calle 11 cerca L, dos plantas, rentan $75. Precio: $9,000. Campanería. Aguiar 206. M-7785.

Miramar, calle 6 cerca Quinta Avenida, 1251 varas, una planta, moderna, jardín, portal, sala, recibidor, comedor, pantry, cocina garage portal al fondo, patio; altos: terraza, 4 cuartos, baños colores, $20.000. Campanería. Aguiar 206. M-7785.

Santos Suárez. Avenida Serrano, monolítica, sala, 3 cuartos, comedor, garage, $5,000. Luyanó, calle Benavides, dos plantas, cuatro casas, rentas $44. Precio: $4,700 Ampliación Almendares, Avenida Segunda cerca calle 8, portal, sala, 3 cuartos, baño, comedor $1,950 Campanería. Aguiar 206. Teléfono M-7785.

$6,500 EN NICANOR DEL CAMPO

Se vende casa en la calle 4 entre 11 y 13, modernísima, año y medio de construída, con: jardín, portal, sala, comedor, tres habitaciones, closets, cocina y calentador eléctricos, garage, lavadero y servicio de criados, terraza y patio al fondo. Trato directo. Informan: Teléfono FO-4084.

HABANA. VELASCO, $2,200. RO-may, sala, comedor, 2|4, $2,700. Oquendo, sala, saleta, 3|4, $3,000. Damas dos plantas $5,500. Montoro, jardín, portla, sala, comedor, 4|4, garage, 2|4 criados, $9,000. A-6951. I-3456.

$4,500 BRUNO ZAYAS, JARDIN, portal, sala, saleta, 3|4, 1|4 y servicio criados, garage. Ave. Acosta $5,500, jardín, portal, sala, recibidor, galería, 5|4, comedor, 1|4 y servicio criados, garage, A-6951. I-3456.

A $3.200 RPTO. LAWTON, POR-tal, sala, 3|4 (amplios), comedor, 1|4 y servicio criados. Agustina, portal, sala, 3|4 monolítico, $2,700. Sta. Amalia, portal, sala, 3|4, comedor $2.300. Martínez y Prieto A-6951. I-3456.

VENTAS

48 CASAS

VENDO CASA AMPLIACION AL-mendares en 1.100 pesos. No corredores. Rodríguez 16. Telf. I-6263.

49 SOLARES

SE VENDEN PARCELAS DE TE-rreno, en Avenida 5a. y calle 4, Buenavista, punto muy alto, terreno muy firme, fabricándose al lado, dentro de poco aumenta de precio; 8 x 29.1/2, $425. Más dedida si desea. I-4877.

PARCELA IDEAL EN EL VEDADO

Venta Urgente. Próximo a 17. Mide 12.50 x 22.68 mts. A $11.50 el metro. Informes: Pedro de la Cuesta, A-8697 y FO-2419.

RECTIFICAR: La Sierra. En la calle 8. Mide 12 x 47 vs. En $2,500.00. Informes: A-8697 y FO-2419. R555.

BUENA VISTA SOLARES

CALLE 8 ENTRE AVENIDAS 8 Y 9

RUTA 28 POR EL FRENTE ESQUINA 16.45x26.53 VRS. **$1,500**

CENTROS 8.50x26.53 VRS. **$650**

CALLE 7 ENTRE AVENIDAS 8 Y 9

ESQUINA 16.45x26.53 VRS. **$1,300**

CENTRO 8.50x26.53 VRS. **$600**

INFORMA

D. T. SILVA: FO-2149

PASAJE D No. 25, ESTRE 8 y 7. REPARTO BUENA VISTA

VENDO SOLAR ESQ. AVE. BUEN Retiro y Panorama, 19.45 x 47.17, total 917 Vs. Lo doy barato, Teléfono A-4801. Reina 163.

SE VENDE LA ESQUINA DE 17 Y 18, Vedado a razón de $11.00 metro su dueño F-7343 Gómez.

VENDO BUEN RETIRO A UNA CUAdra Ave. y 2 tranvía. 10x21 cercada de mampostería. $500 libre de gastos. Entrego escritura incrita Tels. FO-7494 y A-0602

VENDO BUENAVISTA PEGADITO 8 o de la ruta 28, solarcito en $375. Esquinas en 6 o ruta 9, 695 varas en $1,100 437 varas $1,100 Tels. FO-7494 y A-0602

REPARTO MIRAMAR. SE VENDE la manzana formada por las calles 14 y 16 7a Avenida y Línea del tranvía. Consta de 5 solares todos con más varas de frente que de fondo; medidas excepcionales, única en este Reparto con 8.297 varas en total. Informes: Guillermo López, Aguiar y Empedrado (Edificio Larrea) departamento 418 Telf. M-1708

A $7.00 VARA SOLAR IDEAL PA-ra fabricar hoy con buena renta en Príncipe y Rodríguez E. Chacón, I-5752

5a AVENIDA ENTRE CALLE 36 Y la Copa, se vende un solar de centro $1,390 varas y otro de esquina 2,085 varas. Compre antes que suban precios. Dr. Luis Pujadas M-7985 O-Reilly 359

SOLAR EN GANGA

Arroyo esquina a Lindero, Pasaje Pinar y Pasaje Manglar o sea, con frente a cuatro calles: 12 metros cuadrados, trato directo con propietario, teléfono F-2742 o apoderado Sr. Castillo M-2305

GANGA EN LO MEJOR, AMPLIA-ción Almendares, vendo terreno muy barato por necesidad urgente. Pernas, Metropolitana 213. M-7078.

VENDO 1,044 METROS DE TERRE-no en 21 entre D. y E., a $17.00 metro, propio para fabricar residencia o casa de apartamentos, daría este terreno por una buena casa en Vedado o Miramar, dando dinero para completar valor. Informes: Nadal Belga. Tel. A-9173.

VENDO SOLAR 16 ENTRE E. Y F., Almendares, acera brisa, a unos pasos de E, donde cruza la Ruta 30 de La Sierra, mide 10 x 45.75 varas a $2.75, donde vale a $3.50, rodeado residencias, terreno alto, completamente llano. Informes: A-9173.

PARCELAS EN REPARTOS CALIXTO CARRERA
Neptuno 8, (Edificio Hotel Plaza)
Teléfonos A-4500 y A-2106

Al contado o a plazos, parcelas chicas: Ampliación Almendares: 12 x 22, $660; 12 x 34, $1,020; Buen Retiro, 14.5x22, $700; 12 x 36, $864; esquina fraile, 25x17, $10.62; Reparto Oriental a $2 vara la medida que quiera, con $50 entrada Buenavista, 8 x 24, $420; 9x26, $450; otras medidas.

PLAYA BARACOA, DOS PARCELAS 24 x 24, $275; 12 x 36, $300; frente al mar. Facilidades. Calixto Carrera, Neptuno 8, Edificio Hotel Plaza. Teléfono A-4500

VENTA DE SOLARES, QUINTA AVEnida, esquina sombra, 24 x 58 varas $2.50. Idem, 17.50 x 58 a $2.30, frente al Miramar Club,. Frente al Lago, 20 x 100 metros, $3.00. Goicuría entre Milagros y Libertad, 14.50 x 58, $3.00. Milagros esquina a Gross, 25 x 45, $4.00. Informan: Obispo 119. M-9624. M-8106. Cruz.

VEDADO, SOLARES; CALLE 12, MI-de 13.66 por 50 a $15 metro, Calle 6, cerca 23, sombra, 13.66 por 50 a $15 metro, Calle 11 mide 25 por 22.66 a $20 metro. Calle F esquina cerca 23, mide 27 por 36 a $22 metro. Calle 19 esquina, mide 37 por 36 a $20 metro. Calle 14 esquina, mide 23 por 24 a $11 metro, Cale 27, mide 18 por 50 a $12 metro, Calle 21, sombre, cerca L, mide 20 por 50 a $20 metro. Campanería. Aguiar 206 M-7785.

50 FINCAS RUSTICAS

VENDO LA OPCION DE UNA FIN-ca de una caballería a tres kilómetros de aquí con agua, y luz y su casa, gran arboleda y sembrada de millo, gran cría de gallinas paga $25 de renta la doy barata. Informa Patricio Gancedo calle 12 Nro. 68 esquina a E reparto Batista.

FINCA DE 42 CABALLERIAS, CER-ca Central Mercedes, zona Manguito, Colón, tierra colorada, 400 mil arrobas cuota, chucho Ferrocarril, Romana, Molino, buen batey, agua, 40,000 pesos. Otra, 5 caballerías, frente carretera Vegas a Nueva Paz, tierra colorada, cañera, chucho Ferrocarril, casa, pozos, $7,500. Campanería, Aguiar 206. M-7785.

HORROROSA GANGA, TRES CUAR-tos caballerías, próxima Habana, casa, frutales, pozo, tierras primera, 2 cuadras carretera central, ómnibus, buena para toda clase cultivos menores, $1,000. Marcial Rodríguez. Marte y Belona.

VENTAS

50 FINCAS RUSTICAS

LA FINCA IDEAL PARA FAMILIA que desee residir lugar sano, cerca del Balneario de San Diego de los Baños con frente 300 metros a carretera. Buena agua, pozo y arroyo. Muchos frutales, cocos y paolmas 3 casas madera. 126 kilómetros Capitolio. Precio: $1.650 Dueño Modesto. Mariano 405 esquina a Piñera.

51 ESTABLECIMIENTOS

GANGA. FABRICA COMPLETA PA-ra dulces, glacé y conservas, se vende con todos sus enseres. Campa 12, Marianao.

COMPRA-VENTA Y PERMUTA

Bodegas, Panaderías, Cafés, Restaurants, Bares, Hoteles, Casas de Huéspedes, Lecherías, Vidrieras de Tabacos y Quincalla, Fuentes de Soda Tintorerías, Carnicerías, Fincas rústicas y urbanas al alcance de todas fortunas. Seriedad y rapidez. Carballo. Café Independiente, Reina y Belascoaín.

CAFE SE VENDE BUEN PUNTO, buena venta, perfectamente equipado, por enfermedad, baratísimo. Infanta 353.

OFERTA. CEDO CONTRATO DE CA-sa de inquilinato, situada en lo más importante del Cerro, por no atenderlo debidamente. Para más informes, diríjase a la Calzada del Cerro núm. 1207 Pregunte por Javier González. Hora de 4 a 9 p. m.

52 BOVEDAS Y PANTEONES

EXHUMACIONES Y TRASLADOS se hacen en 24 horas por $10. X-1671. Valdés.

53 AUTOMOVILES - ACCESORIOS

MAGNIFICO CHEVROLET 1936 de 4 puertas en perfecto estado de mecánica, pintura y gomas. «El Relámpago», Concha 969.

SEDAN BANTAM, MODELO 1939, nuevo de pintura, gomas y mecánica, 70 kilómetros por galón. Véalo en «El Relámpago».

FORD V-8 MODELO 1938, 4 PUER-tas $650.00. Chevrolet Master 1935 con Radio $350.00. Pintura, gomas nuevas, funcionamiento perfecto. Verlos Garage Aguacate 63, Habana.

CUÑAS TENGO 3 $160, $180 y $190; Dodge $130; Packard 450 y 650 pesos; hago cambios compro contado de $25 a $800 Aiutomóviles Manrique 911 garage Braña M-4366

EL AUTOMOVIL QUE USTED BUS-ca para su campaña política: Sedan Pontiac 1927 5 gomas nuevas, 4 puertas, magníficas condiciones $100 Sr. Lozada Zanja 363 altos. U-5510

SE VENDE CHEVROLET DEL 37, Sedan de lujo, gomas nuevas irresbalables, acabado de pintar y esmerilar con radio: Philco 1940 poco usado. Informes Sr. Suárez Telf. F-2782 F-6687

FORD 31, 2 PUERTAS VICTORIA, flamante $280, Ford 31, 4 puertas $250, Ford 37, Radio baúl $380. Cambio por 38 o 39, vuelto contado. Príncipe Hospital, Garage. U-6744. Alvarez.

UNA VERDADERA GANGA. POR tener que embarcarse su propietario se vende un automóvil Packard de siete pasajeros, tipo turismo en perfectas condiciones. Véase en el garage La Defensa, de Monte y Pila.

54 MAQUINARIAS

SE VENDEN TRACTORES CARTER-pillar, 30 y 60 de gasolina; compresor portátil 310 pies cúbicos por minuto. Informan: Justicia y Municipio, Luyanó.

SE VENDE CONCRETERA REX 7 pies cúbicos. Informan: Justicia y Municipio, Luyanó.

"MAQUINARIA"

Se venden molinos de café marca «Steiner» completamente nuevos a precio bajísimos y con facilidades de pago.

Maquinaria para panadería, amasadoras, sobadoras, güinches, molinos de almendra marca «Read» nuevas a mitad de precio y facilidades que le convenga.

Un arado de cuatro discos, varios de dos, arados criollos, segadoras, sembradoras «Cockshutt» canadiense a cualquier precio.

Visítenos, le conviene.
INDUSTRIAL MACHINERY COMPANY
San Ignacio No. 20. Apartado 2375.
HABANA

56 MUEBLES Y PRENDAS

MUEBLES A PLAZOS

VEA NUESTRO GRAN SURTIDO EN MUEBLES DE TODAS CLASES PRECIOS DE SITUACION «LA PERLA»
Animas 404, casi esquina a Galiano

DAMOS CLASES DE BORDADOS GRATIS

Comprando una máquina de coser Singer ovillo central, al contado o a plazos; tomamos la de uso en parte de pago; tenemos industriales 18-2 de 29-4 y 29-K-51 y 31-20 de dobladillo de ojo y otras varias y motores Singer de un cuarto caballo con su cloche, corriente 110, todo como nuevo y muy baratos; tenemos cloches y piezas de repuesto de todas clases y muebles a plazos de todas clases. Angeles número 112 (antes 36). Teléfono A-8861. Prieto y Vilaboy.

BAHAMONDE y Cia.
AMISTAD 356 · TELEFONO M-1790

GARGANTILLAS ORO DESde $1.70; oro blanco o platino, hasta $23, con perlitas.
GARGANTILLAS PLATA desde 40 cts.; plata cromada hasta $1.20.

URGE VENDER REGIO JUEGO cuarto 7 piezas, 3|c. $50.00 uno. Grandiremo de caoba última creación, $85.00. Valen triple. Animas 412 altos entre Galiano y San Nicolás, particular.

BAHAMONDE y Cia.
AMISTAD 356 · TELEFONO M-1790

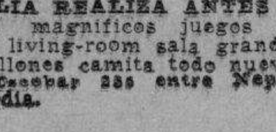

desde $4.50
Variado surtido. Precios bajos.

FAMILIA REALIZA ANTES DEL 28 tres magníficos juegos cuartos caoba. living-room sala grande comedor, sillones camita todo nuevo y barato Escobar 235 entre Neptuno y Concordia.

VENTAS

56 MUEBLES Y PRENDAS

ANILLOS DE COMPROMISO DESDE $3.00 HASTA $100.00 "LA CASA MUXELLA" Lamela y Torrubia
Neptuno 155 Telf. A-0309

DINERO SOBRE JOYAS "LA CASA MUXELLA"
Neptuno 155 Telf. A-0309

LIQUIDAMOS VARIAS MAQUINAS Singer como nuevas. Garantizadas piezas de repuesto, juegos de cuarto y varios muebles más, todo casi regalado. Angeles 110, entre Maloja y Sitios.

POR EMBARCAR

Se venden regios muebles chinos. Piano cuarto de cola «baby grand» completamente nuevo. Elegante salón «Chipendale», cuero blanco. Cuadros, cubiertos Sterling, cristalería, vajilla; objetos de arte, etc. Un escaparate y dos libreros laqueados. De 11 a. m. a 5 p. m. en 27 No. 909, esquina a 6, Vedado.

57 UTILES DE OFICINAS

VENDO UNA MAQUINA DE ESCRI-bir Underwood en inmejorables condiciones. San Miguel No. 422 altos derecha, entre Lealtad y Campanario.

58 LIBROS E IMPRESOS

VENDO UNA ENCICLOPEDIA JU-rídica Española absolutamente nueva. San Miguel No. 422 altos derecha, entre Lealtad y Campanario.

59 RADIOS

RADIO PHILIPS ULTIMO MODELO 7 tubos, ojo mágico, onda corta y larga, recepción Europeo igual que la Habana, lo vendo en $65.00, único precio. Aguacate 57 (sastrería).

60 INSTRUMENTOS DE MUSICA

SOBERBIO PIANO

Con magníficas voces de concierto, vende barato por embarcar pronto. Véalo 27 No. 853 altos entre 2 y 4, Vedado, de diez de la mañana a tres de la tarde.

SE VENDE UN PIANO EN PERFEC-to estado. (No tiene comején). Precio $60.00. 9 núm. 71, entre 12 y 14, Almendares. Telf. FO-3556.

SOBERBIO PIANO

Con magníficas voces de concierto, se vende barato por embarcar pronto. Véalo, 27 núm. 853 altos, entre 2 y 4, Vedado, de 10 de la mañana a 3 de la tarde.

VENDO PIANO «CHASSAIGNE FRE-res», propio estudio. Estorba. También radio «Phillips» del 37, picó misma marca, casi nuevos. Oportunidad, no panteras. Juan Delgado 60 entre Lacret y Estévez.

61 DE ANIMALES

VENDO 15 NOVILLAS Y VARIAS vacas casi todas cargadas, cruce de Jasten y Hershey, muy baratas. Finca los Zapotes, calle 20 y Pocito Lawton, días 19 y 20 todo el día, dueño Aniceto.

62 OBJETOS VARIOS

FILATELICOS. LIQUIDO GRAN Colección de sellos de todo el mundo. Muchos raros, aéreos y novedades UN CENTAVO. Librería «Ven...» Obispo 502, entre Bernaza y Villegas.

VENDO AMPLIADORA KODAK modelo B. Lente F.4.5 completa, nueva. Buen precio. Informes y la: Manrique 567, tercer piso, entre Salud y Dragones.

LA BOLSA FOTOGRAFICA.. COmpramos y vendemos toda clase de cámaras y lentes de uso, proyectores y cámaras de cine 8 y 16 milímetros, Ampliadores miniaturas, etc. Industria 156. Tel. M-2772.

Dinero-Hipotecas

63 SOLICITUDES

NECESITO $3.000, PRIMERA HIPO-teca por dos años. Pago el 10 por ciento interés, buena garantía, informes, obra en construcción Calzada Columbia y Avenida Truffín. Marrero. M-7774.

NECESITO URGENTEMENTE $15,000 hipoteca sobre propiedad cerca de Prado. Amplia garantía. Calixto Carrera, Neptuno 8, Edificio Hotel Plaza. Teléfonos A-4500, A-2106.

INTERES GENERAL

TRAJES A MEDIDA, POR MODICO precio, Sastrería Strong, Belascoaín esq. Monte. Bonifacio Hernández.

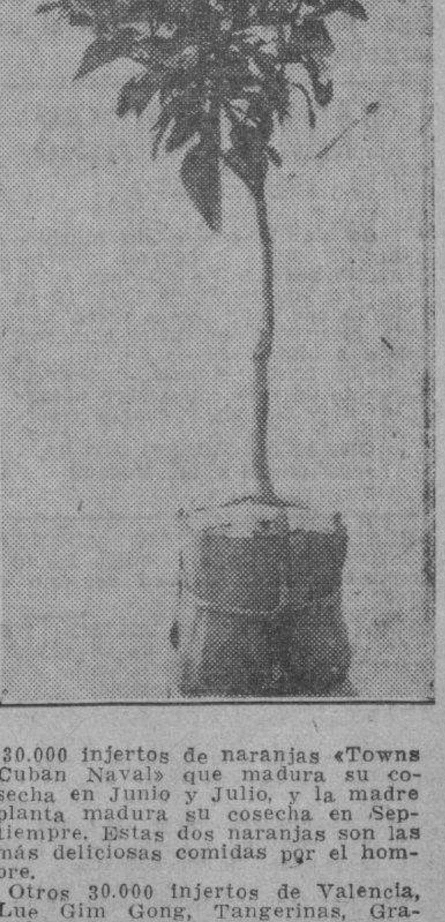

30.000 injertos de naranjas «Towns Cuban Naval» que madura su cosecha en Junio y Julio, y la madre planta madura su cosecha en Septiempre. Estas dos naranjas son las más deliciosas comidas por el hombre.

Otros 30.000 injertos de Valencia, Lue Gim Gong, Tangerinas, Grapefruit, King, Limón de Persia injertadas en naranjo agria.

GANDES REBAJAS EN LOS PRECIOS

FACILIDADES EN LOS PAGOS.

en cantidades de mil o más plantas.

THOMAS R. TOWNS
Holguín, Oriente

M.E.C.D. 2016

Anuncios Clasificados de Ultima Hora

VEASE más ANUNCIOS CLASIFICADOS de ULTIMA HORA EN LA PAGINA 25

PARA LAS DAMAS

70 INTERES PARA LAS DAMAS

QUITA RAPIDAMENTE SIN MARCAS

granos viejos y nuevos, vellos supérfluos, toda clase de manchas. arrugas y faltas de belleza. Masajes especiales para rejuvenecer. Clínica de Belleza. ISE VARADY, especialista |experta de cosméticos. San Rafael 158, Edificio La Granada. Consultas gratis de 10 a 1 y de 4 a 7.

ENSEÑANZAS

75 PROFESORAS-PROFESORES

DRA. EN PEDAGOGIA DA CLASES particulares a domicilio después de las 5 p.m. Ingresos primera enseñanza asignaturas del bachillerato. Dra. Santana Telf. A-4489

TRADUCCIONES AL INGLES Y castellano y correspondencia. Escriba «Traductor» DIARIO DE LA MARINA. Clasificados.

PIANO SOLFEO, GUITARRA, VIOLIN, mandolina, armonía, declamación, bailes $3.00 Profesorado expertísimo. Sistema rápido fácil, Piezas al mes. Exámenes. Vamos domicilio. Informes: lunes y jueves San Rafael 473 Telf. FO-3297

INGLES PROFESOR AMERICANO, con títulos de dos Universidades ex Catedrático Instituto Militar; actualmente Profesor de Inglés del Colegio Médico de la Habana. Duncan Thomas. Malecón 407 altos. A5-4391.

77 ACADEMIAS

ACADEMIA MEDINA
APODACA 106
Preparatoria, Instituto, E. de Comercio. Taquigrafía, «Pitman» y «Gregg». Contabilidad, mecanografía. Inglés, Francés, médicos honorarios. Clases insuperables. Mañana, tarde y noche.

ALQUILERES

79 HOTELES

HOTEL PARK

Quinta «Bastién» Paseo y 29 Vedado alquilo algunos cuartos y apartamentos bien amueblados todos con baños privados servicio completo de hotel a precios módicos. Goce de manzana entera con jardines, fresco lo más alto y convénzase; tranquilidad y privilegios a su disposición. Garages y local para automóviles F-3717

Hotel Roosevelt
AMISTAD Y SAN MIGUEL
$55.00 mensuales. Matrimonios con tres excelentes comidas.
Apartamentos para familias, todos con baño privado. Elevador día y noche.

80 CASAS DE HUESPEDES

CASA DE HUESPEDES SIN COMIDA. Departamento baño privado. Habitación con lavabo. Pueden pagar por quincena y semana. Moralidad absoluta. O-Reilly 258 entre Cuba y Aguiar.

CASA HUESPEDES EXCLUSIVAMENTE para personas que deseen vivir bien. apartamentos, habitaciones con baños, frescos, con toda asistencia y confort. Calle O No. 14. frente al parque Maine.

SE ALQUILA UNA HABITACION con baño privado, balcón a la calle. Residencia Santa Ana, Campanario 222, esquina a Concordia.

82 APARTAMENTOS

APARTAMENTOS MODERNOS

Para personas de gusto acabados de fabricar en la esquina de fraile de 13 y 18, Vedado, muy frescos y bonitos. con sala, dos habitaciones, closets, baño de lujo, comedor. cocina de gas con gabinetes, estantes, basurero, etc. y servicio de criados. Alquiler 34 pesos.
ORGANIZACIONES GOVEA
13 de 18 a 20. F-214
VEDADO

Calle 10 entre 17 y 19,
Vedado. Casa-Apartamento, con jardín, portal, sala y dos cuartos. Teléfono, agua caliente y luz. Informes, F-6671.

EDIFICIO REX, ACABADO DE construir en J esq. a 11 Vedado. se alquilan lujosos y confortables apartamentos con sala, comedor, de 2 a 3 habitaciones con closets, cuarto y servicio de criados, baño intercalado en colores, cocina cómodamente equipada, extracción de basuras, 2 terrazas, lavaderos, entrada independiente de criados y garage. Informa en la misma el encargado.

PARA PERSONAS DE GUSTO

Se alquila con o sin muebles un lindísimo y cómodo apartamento acabado de fabricar en la esquina de fraile de 13 y 18 en el Vedado, muy fresco y con vista al mar. Tiene sala, comedor, dos habitaciones de dormir, dos lindos baños, closets, biblioteca, cocina de lujo con varios aparatos muy cómoda y cuarto y servicio de criados.
ORGANIZACIONES GOVEA
13 de 18 a 20. Vedado
F-2144

SE ALQUILA AMPLIO APARTAMENTO San Miguel 9 entre Prado y Consulado baño y buen servicio de agua.

$23.00 VILLEGAS 55 ENTRE EMpedrado y San Juan de Dios, apartamento con sala, cuarto, baño y cocina Informes en la misma.

APARTAMENTO MODERNO SEGUNDO piso. Lo más alto y fresco del Vedado. A esquina Zapata. Sala, comedor, dos habitaciones. Precio fijo $36.00. Llaves e informes encargada.

APARTAMENTO CON SALA Y cuarto, todo muy amplio con todos sus servicios independientes, casa particular, único inquilino, fresco y claro. Lealtad 612 bajos, cerca Reina.

SE ALQUILAN APARTAMENTOS INDEPENDIENTES. Sala, comedor, dos habitaciones, cocina, hermoso baño completo, abundante agua a todas horas. Espada 9 entre Infanta y 25. Pueden verse de 2 a 6. Informes: La Casa de la Música. Teléf. U-5458.

SE ALQUILAN APARTAMENTOS para familiar en la calle de Calzada núm. 1010 altos, entre 10 y 12 en el Vedado. Seriedad y servicios.

ALQUILERES

83 DEPARTAMENTOS

CASA DE HUESPEDES SIN COMIDA. Departamento grande, baño privado. Habitaciones amuebladas con lavabo. Pueden pagar por quincena o semana. Moralidad absoluta. O-Reilly 258 entre Cuba y Aguiar.

SE ALQUILA ESPLENDIDO DEpartamento cos balcón, nunca falta el agua. Absoluta moralidad. Belascoaín 105, entre Animas y Virtudes. Hay teléfono.

84 HABITACIONES

HERMOSAS HABITACIONES CON gran terraza, vista al mar y baño anexo, en residencia americana, muy tranquila. Oportunidad de practicar inglés. K, 103, altos, «Villa Inés».

SE ALQUILA HERMOSA Y FRESCA habitación, con lavabo, agua corriente. Con comida. Calle K número 361, teléfono F-2357.

CASA PARTICULAR ALQUILO DOS amplias habitaciones balcón a la calle. Lavabo agua corriente con o sin muebles. Comida si desea Aguacate 61, 2o piso (no molesten primero).

HABITACION AMUEBLADA $8.00 buena, fresca, clara, teléfono agua caliente, casa familia honorable a hombre solo, si desea con comida $24 ómnibus esquina calle A Nro. 62, Vedado entre 3 y 5 F-7162

SEÑORITA SERIA Y DECENTE QUE desee vivir en familia bien atendida se le alquila parte de habitación. Precio módico San Miguel 605 2o piso departamento 7

CEDO MAGNIFICA HABITACION amueblada con baño anexo. única en azotea, gran casa apartamentos. Entrada independiente, lugar |casi céntrico ciudad. Luz, agua abundante, tranquilidad y seguridad. Teléfono M-9315.

SE ALQUILA UNA HABITACION, con balcón a la calle a matrimonio sin niños. Corrales Nro 12, 2o piso. No tiene cartel.

FAMILIA PARTICULAR ALQUILA una magnífica habitación amueblada y con baño privado. En la mejor parte del Vedado. Unico inquilino. Informe, teléfono F1-6922 de 9 a 6.

VEDADO. MATRIMONIO, ALQUILO dos habitaciones, balcón calle. servicio independiente, con toda asistencia a matrimonio solo, Calzada 761, apart. 7, teléfono F-2234.

EN CASA PARTICULAR SE ALQUILA la hermosa y fresca habitación con todo confort a señora o caballero solo, se cambian referencias. Prado a media cuadra Neptuno. Solicita empleo para ayudante de oficina o tienda, joven de buena presencia y educación esmerada, habla inglés, se cambian referencias. Hágase su sombrero para la próxima temporada. aprenda en 3 meses. Teléfono A-8073.

DOS MAGNIFICAS HABITACIONES, juntas o separadas, baño intercalado, vista al mar, asistencia esmerada, comida fina, en casa espléndida. Precio reducido. N 101 esquina Línea. Vedado.

FAMILIA PARTICULAR POR NO necesitar, cede dos habitaciones juntas o separadas, anexas baño todo servicio. teléfono, único inquilino, se exigen referencias. Concordia 410, entre Escobar y Gervasio.

RESIDENCIA PARTICULAR, SE ALQUILA hermosa habitación con baño privado. o sin baño. excelente comida, calle 17 número 855 entre 4 y 6. Vedado, (bajos), teléfono F-1-8441.

PLAYA SANTA FE, SE ALQUILAN dos cuartos en la parte más céntrica de la playa en casa de familia. Informan: teléfono A-6805.

85 NAVES-LOCALES

SE ALQUILA EN LO MAS CENTRICO de Prado una sala con dos vidrieras a la calle, propia para comercio o exposición. Diríjanse al apartado 2524, indicando la clase de negocio

SE ALQUILA
Lamparilla 259 casi esquina a Habana planta baja para comercio u oficina. alquiler: $80.00.

ALQUILO LOCAL PROPIO PARA INdustria o comercio. Estrella número 203, casi esquina a San Nicolás, teléfono M-7179. Sr. Castro.

87 HABANA

SE ALQUILA PROXIMO A REINA, el moderno piso alto de San Nicolás 755 Sala. habitación, comedor, baño completo y cocina de gas. La llave en la misma.

BEERS BOLETIN
Animas: 722, bajos, 3H, 1H criado, $48.
Ved: (A) cer. Mar. 2H, Frigidaire. $60.
Ved: Mueb. Apt. 3H, Frigidaire, Gas. $80.
Ved: (C) Mueb., 5H, 3B. Completa. $200.
Ciudad Militar: Mueb., 3H, Garage. $70.
Amp. Alm: (13) Mueb. 4H, Frigidaire, Gar. $80.
La Sierra: (4) Vacía, 4H, 2B. Garage $75.
M-Mar: (20) Mueb. 3H, 2B, Gar. (2 máq.) $180.
MiMar; Vacía, Nueva, 3H, 2B, Gar. $110.
A los colonos y sus amigos del interior: Tenemos buenas casas amuebladas por temporada.
Alquilada: Oficinas y Almacén calle J. aría, cerca muelles. a R. Dixon and Co., Exportadores futas, New York.
Necesito: Ved. Casa amueblada, 3H, 2B, Gar., 2H. criados, $125. por 6 meses. Apt. amueblada por mat. americano, 2H, $70. Permanente. Bien situado.
Comprar: Finca 1/4 o 1/4 cab. cerca Habana, 314H. etc. de $5.000 a $6.000 contado.
BEERS HAVANA. Corredor Colegiado. Plaza de la Catedral 54. Cathedral Chambers. (Est. año 1906). Fíjese en nuestros carteles anaranjados!. A5-1542.

MEDICOS OCULISTAS, DENTISTAS
Acabados de fabricar, San Miguel 106 entre Amistad e Industria. Espacioso primer piso alto. Especialmente para lujosa consulta con vivienda. Elegante comodísima escalera. Llave bajos sereno. F-5843.

MODISTAS, SOMBRERERAS
Lujosísimo primer piso alto en elegante edificio estilo Europeo. Comodísima escalera. Gran zócalo escayola. Regia entrada. Salón-exposición, taller, 3 habitaciones, cocina. San Miguel 106 entre Amistad e Industria. Llave bajos sereno. F-5843.

SE ALQUILAN

Animas 1006 entre Soledad y Aramburu. Lujoso apartamento nuevo compuesto de sala, saleta, 3 habitaciones, baño en color intercalado, comedor. cocina moderna, servicio criados por $50.00.

Diez de Octubre 66 y 68, Apartamentos de sala, habitación, cocina y baño a $14.00. Dígale al encargado se los enseñe.

Lagunas 319 entre Gervasio y Escobar. Primer piso con sala, saleta, 2 habitaciones, comedor, baño, cocina y servicio de criados. Su precio $30.00. La llave en la misma.

San José 767 entre Lucena y M. González. Primer piso compuesto de sala, cuatro habitaciones, comedor, baño, cocina. Véala le gustará. Solamente $25.00. La llave en la misma.

Más Informes
THE NATIONAL CITY BANK OF NEW YORK
Depto. Administración Bienes
A-9897

SE ALQUILAN 1o. Y 2o. PISOS, Aguila 175, entrada por Aguila. Sala, 2 habitaciones, baño intecalado moderno, comedor al fondo, cocina de gas. $60.00. Entrada por Bernal, recibidor, 3|4, cocina de gas, baño completo $25.00. Informan M-2703. I-6263. La llave en la bodega.

ALQUILO DOS ACCESORIAS CON frente a la calle propias para hombres solos o matrimonios sin niños. Infanta y Valle informan en la Bodega $12.00

ALQUILERES

87 HABANA

SE ALQUILAN LOS INMEJORABLES altos de Concordia 965 entre Infanta y Basarrate, a dos cuadras de la Universidad con cuatro cuartos y demás comodidades. Informan en los bajos.

ALQUILO DEL EDIFICIO LEALTAD y San Rafael casa vivienda moderna, primer piso sala, tres habitaciones baño intercalado comedor fondo otros servicios comodidades véala 3 a 5 informes Cuevas, F-5993

ALQUILO DEL EDIFICIO AGUILA y Estrella, casa vivienda primer piso moderna sala, cuatro habitaciones, baño intercalado, comedor fondo otros servicios. Véala 3 a 5 informes Cuevas F-5993

ALQUILO HERMOSO PISO ACABAdo de fabricar sala, recibidor, tres cuartos, lujoso baño comedor, gran cocina cuarto y servicio criados, agua abundante Hospital 209 entre Jovellar y Vapor Llave la misma Informan Pedroso 102 M-8799 Renta 37 pesos.

APARTAMENTO MODERNO, HOSPITAL 661, entre Salud y J. Peregrino. Sala, comedor. tres cuartos, baño intercalado, mucha ayua, muy fresca. Informan la misma. U-6481, F-5569.

CARLOS III 603
En lo más alto de la Habana, 19 metros de altura sobre el nivel del mar, con una ventilación perfecta y gran servicio de agua (no falta nunca), se alquila hermosa casa con 6 cuartos, 2 baños, comedor al fondo, con arboleda. zaguán, recibidor, sala, garage para dos máquinas con su cuarto y baño para chauffeur. Cocina de gas y carbón. Alquiler $80.00 con fiador solvente. Teléfono U-3281.

EN HORNOS Y VAPOR, ALQUILO casas modernas, con sala, comedor, dos habitaciones, baño completo, agua abundante. Precio: $25. Informes: Vapor 53, bajos. Telf. M-2837.

SE ALQUILAN LOS FRESCOS Y espaciosos altos de la casa calle Crespo número 204 tercer piso. Se componen de sala, cuatro cuartos, cuarto de baño. comedor al fondo, cocina. La llave en el segundo piso. Informes: Tejadillo 63 altos. Teléfono M-1112.

PRECIOS DE SITUACION
AQUI ESTA LO QUE NECESITA DESDE $12 EN ADELANTE ESCOJA Y OFREZCA LO QUE PUEDA

MERCADERES No. 9 O 19, departamento de sala, comedor, 1 habitación, baño y cocina.

MARINA 2 O 225 ESQUINA a 25 magnífico departamento de dos y tres posesiones, baño y cocina.

AMISTAD Y SAN MIGUEL, edificio «Astor», departamentos de una y dos piezas, con baño.

LINDERO 24 O 58, DEPARtamento de dos piezas, baño y cocina.

MORRO 53, ESQUINA A GEnios, departamento de sala, comedor, tres habitaciones, baño, cocina, cuarto y servicio de criados.

INFORMES:
En las mismas a cualquier hora y en las mismas oficinas de
GENIOS Y MORRO
TELEFONO: M-6747

88 VEDADO

SE ALQUILAN LOS FRESCOS Y ESpaciosos altos de la casa calle Quinta esquina a Ocho, en el Vedado. Se componen de sala, hall, comedor, tres cuartos, baño intercalado, servicios de criados y cocina. Tiene terraza. La llave en los bajos. Informan en Tejadillo 63, altos. Teléfono M-1112.

CALZADA 215 ALTOS ENTRE J Y K. $38. Modernos, acabados de pintar. Sala, comedor, 3 cuartos, baoñ, cuarto y servicio criado, cocina gas. Llave bodega. F-5843. Bomba agua para dueño.

SE ALQUILA PRIMER PISO ACERA sombra tres cuartos closets, baño color de lujo, terraza, cuarto y servicio de criados. Calle 21 1,106 entre 14 y 16

21 Y BAÑOS DOS ALTOS MODERnos independientes esquina fraile sala, saleta, terraza, 5 habitaciones y 2 baños hall, closets, cocina, pantry comedor, cuarto servicio de criados, independientes garage Modernas. FO-3864 y M-2863

BAJOS MODERNOS SEIS NRO. 605 entre 25 y 27, tres cuartos, año, hall, comedor, cocina, cuarto y servicio. Véase 2 a 6 Informes M-6801

$50.00 CALLE 20 NRO. 211 ENTRE 15 y 17. terraza, sala, hall tres cuartos, closets, comedor pantry, cocina, cuarto y servicio. Informes bufete de Arellano M-3936

SE ALQUILA LA CASA PASEO 655 de una sola planta cinco cuartos 2 baños intercalados. Informan Telf. U-3719

VEDADO 13 Y 16 ESQUINA DE fraile Casa dos plantas, bajos: jardín, sala, comedor, un cuarto de baño, cocina y pantry. Altos: recibidor, 4 cuartos, dos baños. Garage, dos cuartos criados. Informan Telf. F-4463

PROPIA PARA DOS MATRIMONIOS cuatro dormitorios, 2 baños completos, sala, comedor, hall, terraza, cuarto, servicio criados, garage. Siempre agua. Frente Parque Medina, D. número 561, piso segundo.

San Lázaro 61 Tel. M-3243
GENERAL SERVICE
A. & B. DARDEN
SE ALQUILAN AMUEBLADAS
VEDADO: Apto. sala, cuarto, cocina, baño, frig. $50.
VEDADO: Apto. gran portal, 2 cuartos, 1 criada, etc. $100.
VEDADO: 3 cuartos, 2 baños, bar, biblioteca, de lujo, $150.
VEDADO: Gran casa, 4 cuartos, 2 baños, garage, etc. $150.
MIRAMAR: Sala, cuarto, 1 criada, garage, terraza, $70.
MIRAMAR: 3 cuartos, 2 baños, garage, frig. etc. $120.
MIRAMAR: Regia casa, 4 cuartos, 2 baños, garage, 2 carros, biblioteca, buen jardín, $150.
ALTURAS MIRAMAR: 3 cuartos, garage, frig. etc. $120.
A. ALMENDARES: 4 cuartos, 2 baños, garage. etc. $90.
COUNTRY CLUB: 8 cuartos, 4 baños, garage 2 carros, $275.
SIN MUEBLES
MIRAMAR: 4 cuartos, 2 baños, garage 2 carros, etc. $110.
FINCA CENTRAL ARROYO ARENAS: 2 cabs. casa grande, casa criados y encargado, etc. $90.
ALQUILADO AMUEBLADO apto. de la Srta. María Luisa de León, en el Vedado a Mr. J. A. Smitmans.

VEDADO. ONCE 606 ENTRE B Y C, altos: frente al Colegio La Salle. 4 cuartos, sala, comedor, lujoso baño, cocina, cuarto y servicio criados. Informes y llave en esquina C y 11. F-2702.

ALQUILERES

88 VEDADO

ALQUILO LUJOSOS ALTOS VESTIbulo recibidor, biblioteca, terraza, sala, siete habitaciones dos baños comedor, pantry cocina, comedor, tres cuartos y servicio criados garage dos máquinas. Informes dueño D Nro. 154 entre Calzada y Linea.

SE ALQUILA AMPLIA CASA EN EL Vedado. Calle Dos número 605. Jardines, portal, sala, recibidor, cuatro cuartos, comedor. garage, etc. Precio $65.00. Teléfono F-4568.

90 MARIANAO-REPARTOS

AMPLIACION DE ALMENDARES— Calle Diez y Avenida Nueve precioso chalet dos plantas, tres habitaciones. cuatro closets, garage etc. Llave al lado Telf. M-3032

SE ALQUILA LA CASA 4a AVENIda entre 5 y 6 Buena Vista a media cuadra del paradero de la ruta 9 sala, 2 cuartos, baño intercalado comedor y cocina acabada de fabricar $20.00 informan al lado del Cine Rex Pasaje A entre 5 y 6

PRECIOSO CHALET NUEVO SALA, biblioteca, tres dormitorios, garage etc., alquilo en Tercera entre Doce y Catorce Almendares inmediato cine Roxy Telf F-7551

A DOS CUADRAS DE LA CALZADA bonita casa con portal, sala. dos cuartos, cocina, baño en 12 pesos. Calle Emilio Zola Nro 18 reparto Loma Llave otra en $30.

ALTURAS DE ALMENDARES —EN Avenida de Almendares entre Avenida de la Paz y Avenida Tropical, se alquila la hermosa residencia acabada de fabricar con sala. comedor, tres habitaciones con closets, baño en colores, cuarto de criados, garage y tres terrazas. Informes FO-2872 Precio: $65.00

SE ALQUILA MODERNO COMODO y bien situado chalet en Calzada de Columbia y Avenida de Bélgica, Nro. 14, Alturas Río Almendares. Puede verse de 2 a 7 p.m.

SE ALQUILAN 2 CASAS DE LUJO de 3 y 4 habitaciones en la calle 16 y 1ra. Reparto Miramar. Informan en las mismas y en el Teléfono FO-4277.

ALMENDARES, C Y 14, CASA A LA brisa y sombra, con 3 habitaciones, a media cuadra, ruta 30 y carros Playa. Precio módico.

ACABADA DE FABRICAR, ALQUIlo Mendoza 46 Reparto Columbia. Portal, sala, 3 habitaciones, comedor, baño intercalado, agua caliente y fría, servicio criados. Informan en el número 48.

$55.00 AMUEBLADOS. SE ALQUIlan amueblados, Ave. 11 y calle 10, ampliación de Almendares, jardín, portal, sala, comedor, hall, dos cuartos, cocina, nevera eléctrica, baño, garage, servicio criados. Precio: $55.00. Informan en la misma.

91 J. DEL MONTE - VIBORA.

VIBORA: $25.00, ALQUILO CASA Lawton 1456, entre Santa Catalina y San Mariano: sala, recibidor, 4 habitaciones, comedor, servicios. Llave bodega Santa Catalina. Informes: Concepción No. 53. casi esq. Delicias.

93 LUYANO

SE ALQUILA DEPARTAMENTO AMplio, a matrimonio sin niños barato. Madrid 62 una cuadra de la Calzada de J. del Monte.

FABRICA Y SANTA ANA, SE ALquila moderna casa muy fresca. Sala, tres habitaciones, comedor, cocina, dos servicios, uno intercalado, terraza, agua caliente, comunicación para todas partes. Informan al lado, altos de la bodega.

98 ALQUILERES VARIOS

LOS ANGELES PLAYA JAIMANITAS casa donde pasará un verano en confortables apartamentos construidos sobre el mar magnífico comedor precios especiales por meses extricta moralidad teléfono, agua corriente paseos en bote y bicicletas.

SE SOLICITAN

99 SOLICITUD DE ALQUILERES

NECESITO ALQUILAR CHALET, bien situado, para legación, contrato por años, alquiler $100. Otro para familia extranjero, amueblado. hasta $150. Calixto Carrera, Neptuno 8, Edificio Plaza, A-4500. A-2106.

101 PERDIDAS

UNA CAJA CON DOS ZAPATOS DE señoras, diferentes, y un dibujo, se perdió el jueves. El que lo devuelva a la peletería «La Isla», de Monte y Factoría, será gratificado.

114 AGENTES-VENDEDORES

GANE $75.00 MENSUALES PRODUCtos americanos exclusivos con Cuba trabajo fácil permanente. También solicitamos representantes exclusivos en todos pueblos de Cuba. «American Product Agency» Reunión Nro 18 Habana.

SE OFRECE A CASA COMERCIAL o Compañía americana que desee aumentar el volúmen de sus ventas. experto Supervisor o Jefe de Ventas con gran experiencia y magníficas relaciones comerciales en toda la Isla. Se prefiere artículo de primera necesidad. Buenas referenvias bancarias y comerciales. Escribir a N. R. N. Clasificados DIARIO DE LA MARINA.

SE SOLICITAN 20 AGENTES — hombres y mujeres— para efectuar propaganda a domicilio. De 10 a 12 a.m. y de 3 a 5. Domingo y lunes. Lealtad No. 720 altos, esq. Maloja.

SE OFRECEN

118 CRIADAS-CRIADOS

SOLICITO EMPLEO EN CASA DE familia honorable para sirviente, portero o sereno. Referencias al teléfono M-4756. Antonio.

CRIADO DE MANOS SE OFRECE ESpañol práctico en todo servicio de mesa y limpieza con referencias de casas conocidas de varios años de servicio es solo y va donde se ofrezca es formal y cumplidor. Telf M-9595 Tintorería.

CRIADO JOVEN ESPAÑOL SE DEsea colocar en casa particular sirve a la rusa, práctico en el servicio del comedor, sabe cumplir con sus obligaciones. Tiene buenas referencias de las casas que ha trabajado. Telf. F-6010.

CRIADA JOVEN ESPAÑOLA DESEA colocarse en casa particular para cuartos y coser o comedor. Tiene buenas referencias de las casas en que ha servido. Teléfono F-6265.

F-3141, SE OFRECE SIRVIENTA, tiene referencias, es apta para todo, es limpia, cumplidora, formal, va donde la soliciten, finca o playa. Informes: F-3141.

SE DESEA COLOCAR UN ESPAÑOL sin pretensiones para criado de mano u otros quehaceres de casa particular, es trabajador y tiene quien lo recomiende. Telf. M-4544. Garage.

SE OFRECE PARA SIRVIENTA, cuartos o comedor, excelente sirvienta, sin pretensiones. Tiene referencias, es consciente y cumplidora. Es trabajadora, va donde la soliciten. Informes: F-3019.

119 COCINERAS-COCINEROS

BUEN COCINERO CHINO JOVEN Y limpio desea casa particular cocina criolla española y americana, sabe toda clase de repostería y pastelería fina, helados y platos fríos sabe presentar bien toda la comida, tiene referencias informan M-5025

SE DESEA COLOCAR UNA SEÑORA de mediana edad para cocinar a corta familia, es sola, no tiene familia ninguna y sabe cocinar bien Zequeira 166 entre Infanta y Cruz del Padre.

SE OFRECEN

119 COCINERAS-COCINEROS

SE OFRECE UN BUEN MAESTRO cocinero y repostero joven chino cocina criolla, española y francesa. Siempre muy limpio y sabe cumplir con su obligación tiene buenas referencias y desea casa particular, llamar Telf. A-9557

SE DESEA COLOCAR UN COCINERO repostero, que sabe cocinar a la criolla, española inglesa y francesa, sin pretensiones, soy limpio, aseado y tengo referencias. Informes en el teléfono F-2470.

SE OFRECE BUEN COCINERO ESpañol, cocina muy bien criolla, española y francesa, repostería y pastelería fina, helados y platos fríos, limpio y puntual en la cocina, agradable sazón sale al campo, tiene referencias. M-4850.

ESPAÑOLA, BUENA COCINERA, acostumbrada a trabajar en buenas casas, se ofrece con su hija de 14 años para cocinar y limpiar a corta familia, saben trabajar, son dispuestas, lo mismo van a la playa que a otro lugar, desean personas mayores y tienen referencias. U-6606.

SE OFRECE MUCHACHA DE COlor para cocinera o criada de mano. duerme en la colocación. Sra. Rodríguez, I-3552.

SE OFRECE PARA COCINAR O COcinar y limpiar excelente sirvienta. Tiene referencias, apta y limpia y consciente. Va donde la soliciten. Duerme o no. F-3141

F-3019. SE OFRECE COCINERA tiene buena sazón, y es cumplidora, limpia y consciente: sabe variar platos y es trabajadora: tiene inmejorables referencias: va donde la señora la llame. F-3019.

120 MANEJADORAS

MANEJADORA SE OFRECE, ES SUmamente cariñosa con los niños y consciente: tiene inmejorables referencias. Va donde la soliciten. Teléfono F-3019.

124 LAVANDERAS-LAVANDEROS

UNA BUENA LAVANDERA DESEA encontrar una casa particular para lavar en la calle. lava ropa de hombre, quiero ganar buen sueldo. F1-8022.

125 CHOFERES

DESEA COLOCARSE UN JOVEN ESpañol de chófer o criado de baños, es ciudadano cubano, tiene referencias; no le interesa si es fuera de la Habana. Infoman: teléf. M-9693.

126 JARDINEROS

SE DESEA COLOCAR JOVEN DE COlor, del campo de jardinero o cualquitr trabajo no tiene pretensiones. Informes F-6050

129 OFICINISTAS

CORRESPONSAL COMERCIAL INglés y español se ofrece por días o por horas. Dejar aviso al teléfono: M-6537.

131 OFERTAS VARIAS

SEÑORA MEDIANA EDAD DE COlor con instrucción desea cuidar un niño recién nacido o un enfermo. o acompañar señora, criada de cuartos y coser, Telf. A-0688

PROFESIONALES

1 ABOGADOS Y NOTARIOS

DIVORCIOS: SE TERMINAN EN POco tiempo, con seriedad y discreción. Herencias se tramitan rápidamente. Dinero en hipotecas, Manzana de Gómez 251, bufete Lamar: M-7499.

LEON BRUNET Y RAMIREZ
ABOGADO
Divorcios ocho días. Pensiones y Jubilaciones en quince días. Tramitación rápida. Asuntos Civiles, Criminales, Administrativos de lo Contencioso-Administrativo y Trabajos Notariales. Consultas a domicilio Lealtad 159, altos entre Animas y Virtudes. Telf. A-4287 Ruta 57.

QUIROPEDISTAS

ENRIQUE ANICETO, QUIROPEDISTA facultativo especialista en uñas encarnadas y defectuosas y todo lo concerniente en esta rama de la cirugía. Masajes Eléctricos. Paso a domicilio. Consultas de 9 a 7 Módico precio. Gabinete Villegas 253 casi esq. a Obrapía A5-5651

3 DOCTORES EN MEDICINA

POLICLINICA INTERNACIONAL
Dr. David Cabarrocas, San Miguel 462: U-2737 y F-4045. Consultas gratis. Rayos X, análisis, luz alpina, inyecciones: $1.00, inyecciones y luz: $0.50, inyecciones: $0.30. Raspado: $5.00. con clínica $10.00 y una visita gratis. Socios: $1.00 mensual. Gratis el patente que necesite.

DR. ROSAL
Sistema nervioso. Corazón, Medicina interna. Consulta diaria de 4 a 6 San Miguel 507. bajos entre Gervasio y Escobar Telf U-2342

DR. ALFREDO COMAS
Cirugía abdominal y ginecología especialista del Instituto del Cáncer. Afecciones de señoras, flujos. Impotencia. Estirilidad y Frigidez sexual. Tumores del útero y pechos. Aplicaciones de Radium. Horas: 2 a 4 p m. Telf. M-7728. San Nicolás 260. entre Neptuno y Concordia.

DOCTOR OCTAVIO RIVERO
Tuberculosis. Enfermedades pulmonares y alérgica. (Asma Coriza, Urticaria). Ex-Asistente «Servicio profesor Sayé». (Barcelona). Ex-Jefe clínico Dispensario Antituberculoso Municipal, Consultas: lunes. miércoles y viernes: 1.30 a 3.30. Martes, jueves y sábados: 9.30 a 1.30 p. m. Calle 17 No. 112 entre L y M. F-2533.

DR. MARINO RAMOS
Especialista del Hospital Mercedes y Cruz Roja. Diagnóstico y tratamiento moderno de las enfermedades agudas y crónicas en su consulta particular. Reina 212 de 4 a 7 p. m. Teléfono: M-2107

DR. A BARBA INCLAN
Especialista huesos, articulaciones músculos, cirujano ortopédico del Hospital de la Policía Nacional y ayudante del profesor A. Inclán. Consultas diarias de 2 a 3. Viernes, consultas gratis para pobres. San Lázaro No. 170. Honorarios módicos. Electricidad médica y masajes.

DR. A. LABRADOR
Especialidad enfermedades estómago e intestinos. Flujos crónicos. Venéreos y sífilis. Corazón, Riñones y Pulmones, inyecciones intravenosas. Hacemos toda clase análisis Consultas gratis 8 a 11. Pagos 1 a 3 Envíe $2 si quiere consultarse por correspondencia. Angeles 7, entre Reina y Estrella A-0801

DR. LUIS BERMUDES
Enfermedades de la piel, Vías urinarias y nerviosas. Tratamiento de la Impotencia y Esterilidad por métodos propios. tanto en el hombre como en la mujer. Metabolismo basal, Luz Alpina, diatermia y demás electroterapias, a domicilio. Contando con un completo servicio de Profilaxis Venéreas, esto es, de desinfección para evitar contraer enfermedades venéreas que se presta a cualquier hora del día o de la noche, lo mismo domingo que demás días festivos. Consultas particulares a cualquier hora y día. Mutualizables de 10 a 12 y de 2 a 4. Pobres: de 8 a 10 a. m. Escobar No. 518 entre Zanja y Salud. Teléfono U-1288. Visitas a domicilio.

DR. ANTONIO PITA
ENFERMEDADES NERVIOSAS Y ENDOCRINAS
Tratamiento novísimo de los Desequilibrios vago-simpáticos y glandulares, neurastenia, psicastenia. fobias, neurosis, impotencia frigidez etc. Contando con bien montado instituto de Fisioterapia. San Lázaro 67 Consultas $5.00 de 2 a 4 p. m. Telf. A-9292. No da consultas por correo.

PROFESIONALES

3 DOCTORES EN MEDICINA

VIAS URINARIAS
Método propio indoloro e infalible para la rápida curación de gonorrea en todas sus formas. No importa que sea crónica. Impotencia, debilidad sexual. piel y sífilis, flujos crónicos, veneros. Precios módicos. Hacemos análisis. Presentando este anuncio reconocimiento gratis 8 a. m. a 8 p. m. días festivos de 8 a 12 a. m. Zanja 54 altos. frente a La Vajilla,

VIAS URINARIAS
Cúrese la gonorrea en pocos días sin dolor, garantizamos cura radical aunque sea de 20 años.. Desconfíe de manos inexpertas, curamos todas las enfermedades de las vías urinarias, visítenos y quedará eternamente agradecido, consultas de **7 a. m. a 10 p. m.** consultas y curas reservadas **M-3606. 10 de Octubre 179,** bajos frente Quinta de Dependientes. Habana. **Impotencia, debilidad sexual, piel y sífilis, toda clase de análisis,** presentando este anuncio obtendrá consulta y reconocimiento **gratis.**

DR. F. J. VELEZ
TUBERCULOSIS
TRATAMIENTO VACUNOTERAPICO DEL CANCER
L Nro. 151 Vedado F-2929. Reserva turno por teléfono.

DR. FRANCISCO J. DE VELASCO
Corazón, pulmones, estómago e intestinos
DR. RUBEN DE VELASCO
Corazón, pulmones, enfermedades de los niños. Consulta de 1 a 3, días laborables. Horas especiales previo aviso, Salud 208, moderno. Telf. M-6068.

TRATAMIENTO CIENTIFICO DE LA LEPRA
D. ARMANDO NUÑEZ TOLOSA
Vapor Nro. 129. (Bajos) teléfono: U-3660. Con más de cuatro años de experiencia en tratamiento con enfermos de la Lepra. Consultas y Tratamientos a turnos fijos y a domicilio. (Reserva absoluta) De 4 a 6 p.m. Diarias.

4 OCULISTAS

DR. MANUEL ANTON
OCULISTA
Ex Jefe de Clínica del Real Hospital Oftalmico de Londres. Exclusivamente enfermedades de los ojos. Consultas diarias de 4 a 6 pm. y por con venio previo. Calle 17 Nro. 260 esquina a I. Vedado Telf. F-2198.

6 COMADRONAS

CONSUELO RUDA
Comadrona, ex interna de la casa de salud «La Benéfica», muchos años de práctica. Consultas gratis. Franco No. 7, bajos, entre Carlos III y Estrella: U-5824.

5 DENTISTAS

DR. HERNANDEZ CALZADILLA. — Cura dientes flojos, piorrea. Extracciones sin dolor. Gas. puentes removibles sin verse ningún oro. Planchas sin paladar. Arreglo rápidamente planchas, puentes, radiografías. Concordia 12, bajos. esquina Aguila. Teléfono A-7537

COMRRAS

9. CASAS

DIRECTAMENTE COMPRO CASA, 3 cuartos, garage, repartos cuatro mil pesos Informes Rendueles Empedrado 366

COMPRO CASA BIEN SITUADA EN calle comercial. Operación al contado. No corredores Diríjase a Tulio Díaz Rivera. Metropolitana 721 al 723 Telf. M-7338

COMPRO CASAS QUE DEN RENTA, mampostería, trato directo, de $1.500 a $2.000. Narciso López 3, entre Baratillo y San Pedro. Gutiérrez, Escriba de 7 a 8 a. m.

COMPRO CASA AUNQUE SEA ANtigua, en Vedado o repartos inmediatos. No más de $4.000. También parcela, no más de $1.000. Trato directo. Informan: Telf. F-7508.

14 AUTOMOVILES ACCESORIOS.

COMPRO FORD DEL 30 O 31, QUE esté en buen estado, sea precio bajo. Pago contado. Verse 2 a 6 p. m., Paco 15. entre Segunda y Tercera. Arroyo Apolo.

17 MUEBLES Y PRENDAS

A-7795: COMPRO MUEBLES
Todas clases máquinas coser. Pagamos más que nadie. Vendemos, cambiamos y alquilamos No venda sin antes hacer una llamada al A-7795, «La Honradez», Máximo Gómez 85, 397 moderno.

COMPRAMOS
Vendemos y empeñamos joyas antiguas y modernas, objetos plata, arte, muebles antiguos. Reserva absoluta en total. Operaciones. «Los Tres Hermanos», Consulado números 160 y 162. Telf. M-3534.

A-4767 COMPRO ORO
Y prendas viejas a particulares, pago bien. Voy a su casa, lo necesito. Fernández.

A-4767 COMPRO
Máquina de Singer no trato con corredores. Fernández.

A-9003: COMPRO MUEBLES TOdas clases oficina, objetos arte, máquinas coser, sillones barberías, pianos, lámparas, mamparas, cajas hierro, camas, pupitres, contadoras, todo lo que venda. Telf. A-9003.

U-1800 COMPRO MUEBLES LIquido casa completa, pianos modernos, viejos, con o sin comején; máquinas escribir, coser, objetos arte, compramos todo lo que usted venda. Dinero en mano. U-1800

U-3180 COMPRO ROPAS, MAQUInas coser, escribir, muebles, prendas, objetos de arte, archivos, vajillas neveras, radios, todo lo que usted quiera vender. Pago bien U-3180

M-7084 COMPRO MUEBLES, CUAdros, antiguos y modernos, máquina coser escribir, lámpara cristal, pianos, libros, porcelanas, baúles, maletas, abanicos, ropa, vajillas, alfombras, plata, archivos, burós, compro libros M-7084

COMPRAMOS JOYAS
Antiguas y modernas, con brillantes, zafiros y esmeraldas finas; oro, platino, plata y enchapes, hasta en pedazos. Objetos de plata: bandejas, juegos de café, cubiertería y otros artículos. Rosarios de oro y plata, con cuentas de perlas; coral, amatistas etc. Pagamos bien. Vamos a domicilio.
CARBALLAL HERMANOS
San Rafael No. 618 entre Gervasio y Belascoaín. Teléfono U-5744

M 2252 COMPRO
Muebles, radios, lámparas, refrigeradores, máquinas coser, escribir, porcelanas, cristalería, objetos adorno, antigüeedades, óleos. **«El Corazón de Jesús, Salud 167, entre Manrique y Campanario.**

ORO
En joyas viejas y nuevas, o rotas, Compramos en todas cantidades. Pagamos muy bien.
Carballal Hermanos, San Rafael No. 618. Teléfono U-5744

COMPRO JOYAS
Oro, modernas y antiguas, aunque estén rotas, monedas oro cualquir nacionalidad y toda clase objetos plata. La Casa Hierro M-1220. Compostela y Merced.

COMPRAS

17 MUEBLES Y PRENDAS

U-5154 COMPRO MUEBLES
Modernos radios, máquinas de coser y escribir. Aceptamos muebles en parte de pago. No venda sin llamar a Díaz y Chao. Neptuno No 709 y 710. U-5154

M-9136
Compro muebles máquina coser, escribir, archivos contadoras, sillones, barberos, barberías completas, laboratorios. efectos cirugía, dentales, laboratorios, objetos arte, alfombras. Equipajes, pianos, radios, cajas hierro, enseres de establecimiento, vidrerías, cafés, fonda.

18 UTILES DE OFICINAS

COMPRAMOS MAQUINAS
De Escribir, sumar. Cajas de Caudales y muebles de oficina en general. «La Nacional», Villegas No. 359 entre Tte. Rey y Amargura Teléfono A-9915.

M-8638 CAJAS DE HIERRO COMpro muebles de oficina, máquinas escribir, calcular, armario de acero, archivos, satélites, bibliotecas, burós, adresógrafos eléctricos, compramos y vendemos todo lo que usted necesite. M-8081

19 LIBROS E IMPRESOS

BOLETIN DE MARCAS COMPRO UN número del mes de mayo de 1935. llame teléfono U-5500

REPARACIONES

42 MUEBLES Y PRENDAS

REPARAMOS SUS MUEBLES POR poco dinero, dejándolos como nuevos. casa Pardo. U-5761. Los modernizamos, banizamos a muñeca y esmaltamos Duco. Pintamos mimbres a vapor y neveras, tapicería en genearl. Azogamos espejos, Trabajos garantizados. San Rafael Nro. 610 entre Gervasio y Belascoain.

REPARACIONES DE MUEBLES
Casa «Coro», barnizamos toda clase de muebles y tapicería. Especialidad en colores y combinaciones de maderas y chapas. Limpieza de muebles a domicilio. Estrella 65, entre Aguila y Angeles. Telf. M-2127.

VENTAS

48 CASAS

NICANOR DEL CAMPO
$7,000
Magnífico chalet estilo modernista. acabado de construir por Manuel Rodríguez, exento de contribución compuesto de jardín, portal, sala, comedor, cocina, cuarto y servicios criados garage. Altos: biblioteca, vestíbulo tres hermosas habitaciones con closets, gran gaño en colores y terraza. Garage calle 15 entre 6 y 8 reparto Almendares Telf. X-1260

$9,000
Nicanor del Campo. Espléndido chalet de esquina, con lujo confort acabado construir por Manuel Rodríguez exento de contribución. Compuesto de jardín, garage, portal, sala, comedor, cocina, cuarto y servicios criados. Altos biblioteca, vestíbulo tres hermosas habitaciones con closets y balcones, gran baño lujo terraza cubierta estilo colonial. Calle 15 y 8 Reparto Nicanor del Campo. Almendares X-1260

$3.500 CON FACILIDADES PAGO, casa mampostería moderna placa monolítica no fué hecha para vender Libertad 512 próximo Mayía Rodríguez verse solamente de 3 a 6 dueño directo F-2225

PLAYA DE BARACOA SE VENDE chalet con portal alrededor sala, comedor, pantry. 4 habitaciones, baño moderno intercalado, garage, servicio de criados, agua corriente. Terreno propio. Informes Telf. FO-7568

VENDO $450.00 CASITA EN MANTIlla Giral y Santa Celia Informan 10 de Octubre 660

ALQUILO O VENDO AMPLIACION Almendares Avenida 7a entre 13 y 14, frente Parque. Chalet dos plantas cuatro habitaciones, biblioteca, garage, demás comodidades. Verse cualquier hora. U-5476

...«SUS HIJOS LO MERECEN TODO»...
¡Preciosa!. decorándose, situación envidiable, «Mendoza», Víbora. Salubridad, los mejores «Colegios», Parques, vecinos decentes, etc. Precio: $2,200; o menos. (Lo que tenga: A-6558 y A5-6341.

SE VENDE LA CASA SAN LUIS 153, entre Quiroga y Remedios. J. del Monte: sala, comedor, dos grandes habitaciones, amplia cocina y servicios. (No corredores), Informan: Durege 272, Rosado.

CASA-QUINTA, VIBORA. SE VENde hermosa casa-quinta en la mejor calle de la Víbora. Se compone de jardín, portal, sala, recibidor, tres hermosas habitaciones y otra pequeña, baño, despensa, cocina, cuartos de criados, servicios, garage y patio. Mide 35.37 varas de frente por 47.17 varas de fondo. Puede verse cualquier día después de las 5 p. m. y sábados y domingos durante todo el día. Calle Estrada Palma entre D-Strampes y Figueroa. Víbora.

$5,000: VENDO MEJOR CASA DEL Luyanó, acabada construir, 2 plantas, bajos: sala, comedor, 2 habitaciones, baño intercalalo; planta alta: sala, comedor, 3 habitaciones, baño, carpintería caoba, monolítica, lujosa, decorada: I-6992.

VENDO EN LA VIBORA, UNA CAsa exenta de contribución, en $4,800, garage, portal, sala, hall, tres cuartos, comedor, cocina, patio, en buen punto, en ganga. 10 de Octube 1003: I-3898 e I-4602.

VENDO EN MENDOZA UNA CASA de jardín, portal, sala, saleta, 3 cuartos, baño, cocina, patio y traspatio; en los altos: dos cuartos con baño, entrada independiente, en $3,660. Renta $38.00. Informa: Julio, 10 de Octubre 1003. I-3898 e I-4602.

VENDO EN MENDOZA UNA CASA de jardín, entrada de máquina, portal, sala, hall, 4 cuartos, biblioteca, cocina, comedor, baño, terraza, patio traspatio, en $6,200 Julio, 10 de Octubre 1003, Víbora: I-3898 e I-4602.

VENDO EN LA VIBORA UNA CASA antigua: sala, saleta, cuatro cuartos, cuarto, terraza y baño. en $2,800, con servicios. Su terreno de 10 por 50 metros. Es ganga. Julio, 10 de Octubre 1003. Víbora: I-3898 e I-4602.

VENDO UN EDIFICIO 4 PLANTAS compuesto de 36 casas, en 78 mil pesos. Renta $600.00. Vendo 4 casas en Neptuno, gran renta. Informes: Dragones 52, García. Telf. M-5268.

VENDO: CALLE O-FARRILL, VIbora, casa 2 plantas, renta $55.00 $5,500. Vendo esquina, renta $45.00 $4,000; vendo, Santos Suárez, casa 6 x 40, renta $44.00, $3,000. Informes: Dragones 52, García. Telf. M-5268.

VENDO SIN ESTRENAR CONFORtable residencia cerca Instituto Víbora, colegios Maristas y Salecianos, jardín, tres habitaciones con sus closets, dos magníficos baños, comedor decorado, pantry, terraza, garage. cuartos y servicios de criados, patio. Véala en Carmen 254 esquina a Luz Caballero Mendoza, de 2 a 5

VENDO VIBORA, MENDOZA
Contiguo a dos buenos colegios gran casa acera brisa, cuatro cuartos garage, cuarto criados, ómnibus y tranvías esquina. Precio: $7.800 no trato corredores. Informes Tel. FO-2212.

VENTAS

48 CASAS

PARA LIQUIDAR HERENCIA … venden muy baratos casa en la Habana calle Esperanza 210 y solar … su bungalow, en la calle Lincoln, … rrio Azul. Informes Telfs. I-293… FO-4112

SE VENDE UNA CASA GRAN… antigua, colonial de esquina … en Calzada del Vedado Precio: $… a plazos. Medida 1050 metros. … tado 244 Sr. Durland.

VENDO SIN ESTRENAR CONFOR… table residencia cerca Instituto V… bora, colegios Maristas y Salecianos … jardín, tres habitaciones con sus … sets, doss magníficos baños, com… dor decorado, pantry, terraza, gara… ge. cuarto criados, patio. Véala … Carmen 254 esquina Luz Caballer… Mendoza. de 2 a 5

MEDICOS QUE QUIERAN PONER… Sanatorio en el Campo por … cimiento del dueño vendo … esquina lo más alto de la Víbora … no moderna casa, pueden instalar … gasto 14 camas con ventanas y … central, decorado techos monolíti… lavadero y casa para otros menes… res pueden dejar en hipoteca. Info… mes: Obispo 415 por Aguacate … Beturina.

CALLES COMERCIALES
NEGOCIO DE OPORTUNIDAD
Calle Neptuno, próximo a Galiano, vendo casa de 2 plantas, ocupa 360 metros de terreno, buen frentes, magnífico comercio: $65,000; otra, calle Neptuno, 6.30 x 3…, $18,000; otra, 2 plantas: $25,000 Quintana e Hijo, Chacón 203 M-8182.

Habana: En una de las calles más comerciales de La Habana, vendo casa con frente a 3 calles, ocupa una superficie de 1,594 metros, con un frente de 60 metros, ocupada por comercio, dando una magnífica renta. Quintana e Hijo, Chacón 203 M-8182.

Calzada de la Reina, edificio con 500 metros de superficie, 1,200 metros fabricados, renta $450.00 mensuales. Precio: $65,000. Puede reconocer hipoteca moratoriada. Calle Aguila, 2 plantas con comercio, 7.8… por 26 metros: $10,000. Calle Galiano, edificio moderno de esquina $50,000. Calle Monte, edificio con comercio, 372 metros de terreno, buena renta: $35,000. Quintana e Hijo, Chacón 203: M-8182.

Habana: Edificio moderno de 4 plantas, rentando $800.00, en 80,0… Otro en la calle San Miguel próximo a Galiano, con 13 casas, en $12,000 de contado y resto en hipoteca moratoriada. Otro cerca del Parque Central, con 300 metros de terreno, 3 plantas, 13 casas, en $18,000 y reconocer $14,000 moratoriados. Quintana e Hijo, Chacón 203: M-8182.

$7,500 ELEGANTE CHALET, BUEN RETIRO
Vendemos elegante chalet en lo mejor de Buen Retiro, próximo a la Avenida de Columbia, compuesto de jardín, portal, vestíbulo, sala, comedor, cocina, un cuarto y servicio de criados, garage para dos máquinas y traspatio grande con frutales: y en los altos 3 habitaciones, baño completo y terraza con mirador. Costó $20,000. Se vende en $7,500 libre de gravámenes. Informes: J. P. Quintana e Hijo, Chacón 203: M-8182.

VEDADO VENTA URGENTE
Vedado, próximo a 23. vendemos elegante casa moderna de una planta compuesta de jardín, portal, sala y comedor, cerrada, recibidor, hall central, 4 amplias habitaciones, 4 cuartos de baño de gran lujo, elegante comedor, cocina y pantry, garage para 2 máquinas, 3 cuartos de criados, construcción moderna de primera, pisos de mármol. Costó $40,000. Se da hoy en $…, Quintana e Hijo, Chacón 203: M-8182.

EDIFICIO MODERNO RENTA $500.00, EN $55,000
Vendemos edificio moderno exento de contribución, compuesto de 11 casas, completamente modernas. Renta $500.00. Se da en $55,000 sólo en … tos días. Quintana e Hijo, Chacón 203: M-8182.

REPARTO LA SIERRA
Vendo tres elegantes residencias sin estrenar, fabricación primera de primera precio económico, véalas calle 12 esquina Primera. Tengo varios más. Abel Rodriguez FO-2212

NO CORRA RIESGO
INVIERTA HOY CASAS ANTIGUAS
Habana: casas antiguas para fabricar. Calle Concordia, próximo a Galiano, 6.10 x 26, en $8,000; calle San Nicolás, próximo a Neptuno, 6 x 26: $9,000; calle Concordia, 6.40 x 25, en $7,000. Informes: Quintana e Hijo, Chacón 203: M-8182.

Habana: Casas antiguas, calle Angeles, próximo a Monte, 7.80 x 3…, en $5,800, renta $40.00; calle Amistad pegado a Neptuno, 6 x 17, $6,700; calle Aguila, en cuadra comercial, 7.60 x 26, en $10,000. Informes: Quintana e Hijo, Chacón 203: M-8182.

Habana: Casas antiguas para fabricar, calle San Miguel esquina, 12 por 24, próximo a Galiano, muy barata; otra de 23 x 34 metros a $45.00; otra, calle Neptuno, 6.40 por 32: $18,000, está entre Galiano y Belascoaín; otra, cerca del Palacio, Avenida de las Misiones y Prado, de esquina, 26 x 27 metros, a $50.00. Agua redimida. Informes: Quintana e Hijo, Chacón 203: M-8182.

GANGA FENOMENAL
En lo mejor de la calle Juan Delgado y próximo a los parques de Mendoza y Víbora, vendemos urgentemente chalet moderno que costó $14,000 a… $9,000, con sólo 5.000 pesos de contado y reconocer $4,000 a plazos, compuesto de jardín todo alrededor, portal, sala, biblioteca, elegante comedor, baño auxiliar, bar. cocina y pantry, 2 cuartos de criados con sus servicios, amplio garage, altos 3 amplios dormitorios, baño de gran lujo, 2 terrazas y muchos clothes, exenta de contribución, y el 33 por 100 de agua. Informes: J. P. Quintana e Hijo, Chacón 203, M-8182 y FO-2188.

SE VENDE UN BUNGALOW DE madera nuevo propio para las playas $180.00. Informan Marianao reparto Buenavista 4a Avenida entre 7 y 8 Nro. 21 Emilio Baure.

M.E.C.D. 2016

VENTAS

CASAS

48

GANGA, VENDO, TORRE DEL REloj, Miramar, lujosa residencia 1251 varas, garage dos máquinas, fuente en el patio, toda clase árboles frutales, hermosos jardines. FO-2503 y M-9941.

SAN MIGUEL DE LOS BAÑOS, VENdo o alquilo moderna villa «Cuchitao, 1,000 varas, terreno alto, panorama general Castellanos; A-9303, Apartado 1325, Habana.

HABANA, $6.000

Calle Habana de Empedrado a Obispo, casa de 2 plantas, con establecimiento en los bajos. $6,000.00 y reconocer pequeña hipoteca. Fernández y Vidal, Aguiar 556, bajos. A-9112 y M-1506.

SITIOS, CON RENTA

Calle Sitios, cerca de Lealtad, edificio de 2 plantas, al frente dos departamentos con sala, 2 habitaciones, comedor, cocina y al fondo 10 habitaciones, construcción de primera, $9,500.00 y reconocer pequeña hipoteca moratoriada. Fernández y Vidal, Aguiar 556, bajos. A-9112 y M-1506.

ELIJA SU CASA

LA MODERN HOUSES CONSTRUCTION Co. S. A.

Invita a Vd.

a visitar los modelos de casas que tiene en la 5a. AVENIDA, frente al MIRAMAR YACHT CLUB.

Le damos grandes facilidades de pagos

INFORMAN EN LA MISMA

Telf. FO-2302.

REINA, PARA EDIFICIO

Calzada Reina, parte comercial, propio para gran edificio, terreno mide 15,40 (600 metros), acera sombra, cerca de San Nicolás, vendo a razón de $70.00 metro. Fernández y Vidal, Aguiar 556, bajos. A-9112 y M-1506.

GALIANO, ESQUINA, 15x21

Galiano esquina con una medida de 15x21 con 19 de frente (256 metros) propia para edificio, actualmente es de 2 plantas. Fernández y Vidal, Aguiar 556, bajos, A-9112 y M-1506.

VEDADO, LINEA, 954

Línea 954, chalet de 2 plantas, terreno mide 16x34 (544 metros), jardín, portal, sala, recibidor, biblioteca, comedor muy amplio, servicios de criados, 5 habitaciones, 3 baños, cuerpo aparte, garage y cuarto de chofer, acera sombra, abierta de 9 a 6. Fernández y Vidal, Aguiar 556, bajos, A-9112 y M-1506.

BUEN RETIRO

Marianao, Buen Retiro, calle Panorama, casa de 2 plantas independientes, 3 habitaciones cada planta, garage, baños intercalados, cerca de la calle Medrano. Se vende en $11,000. Fernández y Vidal, Aguiar 556, bajos: A-9112 y M-1506.

CERCA MONTE, $3,000

Cerca de Monte y entre San Nicolás y Antón Recio, casa monolítica, 2 plantas, sala, 2 habitaciones, baño intercalado, comedor y cocina. Se da en $3,000.00 y reconocer hipoteca moratoriada. Fernández y Vidal. Aguiar 556, bajos. A-9112 y M-1506.

LA SIERRA, CALLE 6

Calle 6 a pocos metros del Parque La Sierra, lindísimo chalet; bajos, jardín, sala, biblioteca, pantry, comedor, cocina, cuarto y servicio de criados, al fondo hermoso jardín con frutales, garage; altos, 2 terrazas, 3 habitaciones, baño en colores, se da en $10,000.00. Ruta 30 al frente y tranvía a unos metros. Fernández y Vidal, Aguiar 556, bajos. A-9112 y M-1506.

ALTURAS ALMENDARES, $18,000

Avenida de la Paz, cerca del Conde Rivero, residencia de 2 plantas: escaleras de mármol, 5 habitaciones con sus closets, 3 baños, garage para 2 máquinas, costó $45,000.00, hoy se da en $18,000.00. Fernández y Vidal, Aguiar 556, bajos, A-9112 y M-1506.

VIBORA, RESIDENCIA

Avenida Acosta y Agustina, da a 3 calles, cuadro 1,300 metros, 7 habitaciones, 3 baños, garages, servicio criados aparte, rodeada toda jardín, frutales, está vacía, llave bodega de enfrente todo el día. Fernández y Vidal, Aguiar 556, bajos, A-9112 y M-1506.

GANGA ALTURAS MESETA COLUMbia, frente Colegio Belén, calle 6 y A Moderno chalet dos plantas, 4 habitaciones, garage, terazas, traspatio, exento contribución 8 años. $7,000. Marrero. M-7774.

VENDO LINDA RESIDENCIA 25 frente monolítica jardín, portal sala, 3 cuartos comedor baño precioso, garage servicio criados, Dolores entre Avenida Santa Amalia y Arnao 2 cuadras Calzada Víbora $3.900 dueña: I-6135, algunas facilidades pago.

VEDADO EN LA CALLE PASEO ESquina a 29, a la sombra vendo mi casa con 1133 metros de terreno, último precio por liquidación de herencia: $23.000. Informan en Habana 264 M-2474

SE VENDE EN LO MEJOR DE LUyanó calle Rodríguez Nro 322, casi esquina a Justicia, vendo fresca, amplia y ventilada casa de mampostería compuesta de portal, sala, dos habitaciones, comedor, cocina y sus servicios, tiene calentador de agua. Vías de comunicaciones fáciles a una cuadra de Fábrica, a una de Municipio y cerca de Concha, Jesús del Monte y Luyanó. La doy en $3.500. Informes en la misma. No trato con corredores.

$3,300 SE VENDE GRAN CASA DE mampostería y azotea, pisos de mármol, portal, sala, saleta corrida dos cuartos grandes, comedor al fondo cocina y baño moderno. Calle Enrique No. 13 entre Milagros y Libertad Víbora Informan en la misma.

REPARTO ALMENDARES —VENDO lindísima casa punto inmejorable, acera brisa, aproveche ganga, precio: $5,200, libre de comisión. Informa: Abel Rodríguez FO-2212

VEDADO VENDO RESIDENCIA CAlle letra cerca 23, acabada construir una planta 16x40 mts. Living, sala, seis habitaciones, closets, espejos, cuatro baños familia, comedor zócalo caoba, cocina, pantry, garage doble, tres cuartos criados, servicios lavadero, Fachada fundición, repello interior piedra, pisos mármol herrajes Último precio: $23.000. Trato directo. No corredores. Informes F-7508

OPORTUNIDAD UNICA $7.800

Vendo chalet Vedado 2 plantas jardín, portal, sala, comedor, hall, garage demás comodidades alto: recibidor, biblioteca, 3 habitaciones, baño y terraza Trato directo X-2876

¡¡NO CONSTRUYA SU CASA!!

Antes vea una residencia que vendo, Reparto Kholy, inmediata Paradero Conde Rivero, con muchas comodidades, detalles de lujo y sólida construcción. Ahorrar; dinero. Trato directo. X-2876

VENDO SOLA Y JHONSON, SANTOS Suárez casa sin estrenar portal, sala, 2 cuartos baño color, comedor, hall, cocina y patiecito. Informan en la misma M. Falcón.

VENTAS

CASAS

PLAYA DE BARACOA

Se vende amplia casa con espléndidos servicios sanitarios y tres baños, agua abundante, baño mar propio. Moría Nro. 85. Informan en la misma o FO-1246 y A5-3682

REPARTO ALMENDARES

Vendo moderna residencia en mejor lugar de Almendares, calle de tranvías y ómnibus, 1,120 varas cuadradas, rodeada jardín, portal, terraza, sala, vestíbulo, biblioteca, comedor, pantry, cocina, seis grandes dormitorios, dos baños completos, en colores, garage dos máquinas, dos cuartos criados. Trato directamente con comprador. Telfs. M-2690 durante el día y FO 2960 por la noche.

23 Y 28 VEDADO. VENDO DOS CAsas acabadas de construir, cada una con cuatro cuartos y dos baños lujo. Construcción de calidad. Informes en la misma.

SE VENDE CASITA CAMPESTRE frente carretera, frutales y luz. También tres mil metros terreno. Precio de situación Castillo: I-5988.

VENDO PASAJE EN LAWTON POR $2.200 con una renta de $40 mensuales. Trato directo con su dueño. Teléfono U-4269

VENDO SIN ESTRENAR CONFORtable residencia cerca Instituto Víbora, Colegios Maristas y Salecianos. Jardín, tres habitaciones con sus closets, dos magníficos baños, comedor decorado, pantry, terraza, garage cuarto criados y servicios, patio. Véala en Carmen 254 esquina Luz Caballero, Mendoza, de 2 a 5.

VENDO GUASABACOA 717, MEDIA cuadra Calzada Luyanó, hermosa casa, monolítica, jardín, portal, sala, 3 cuartos, hall, baño completo, comedor, cocina, patio, con dos casitas interiores, mampostería, terreno para fabricar $6.500 Véala.

REPARTO NICANOR DEL CAMPO VENDO FRENTE AL PARQUE

La Sierra calle 9 entre 2 y 4 una de las mejores residencias en lujo y construcción. Sus planos son traídos del extranjero, construcción última novedad, pueden traer el mejor ingeniero que la vea se garantiza ante Notario los años que quieran a sus desperfectos más detalles y precio sobre la misma. Pueden verla a todas horas, hay un sereno que la enseña; véanla si desean comprar. Su dueño: Sr. Lugares. M-2340 y FO-2704

LUYANO. $4.500. EN LA CALLE ROdríguez, cerca de Ensenada. Monolítica. Con: portal, sala, comedor, 6 habitaciones, baño, cocina y patio. Informes: A-8697 y FO-2419.

MIRAMAR. $12,500. CHALET DE ESquina, cerca del Reloj. Exento de contribución. Con jardín, portal, sala, salón de música, comedor, pantry, cocina, cuarto y servicio de criados, terraza al fondo con bar, patio, garage y cuarto de chofer. En los altos: recibidor, 3 habitaciones con terrazas, baño intercalado, closets, etc. Informes: A-8697 y FO-2419.

LA SIERRA. $8.500. EN LA CALLE 8. Sin estrenar, exenta de contribución, con ómnibus por el frente, en lo mejor de la Sierra. Jardín, portal, sala, comedor, galería, 3 habitaciones bajas con baño intercalado, habitación alta con baño, pantry, cocina, cuarto y servicio de criados. terraza al fondo, traspatio y garage. Fabricación de primera. Informes: A-8697 y FO-2419.

SANTOS SUAREZ. EN DUREGE. $5.500. Moderna casa de una planta, con portal, sala, saleta, 3 habitaciones de 4x4, baño intercalado, comedor al fondo, cocina, patio y traspatio, servicio de criados. Informes: A-8697 y FO-2419.

AMPLIACION ALMENDARES $9.000. En la calle 11. Sin estrenar. Mide 12x30. Con jardín, portal, sala, hall, 3 habitaciones, lujoso baño intercalado, comedor, estilo español, pantry, cocina, patio colonial y garage. En los altos: biblioteca y cuarto de criados con servicios. Informes: A-8697 y FO-2419.

AMPLIACION ALMENDARES. $7.500. En Ave 3a. Un año de construída Fabricación de primera. Con jardín, portal, sala, biblioteca, hall, 3 habitaciones, 2 baños intercalados, comedor, pantry, cocina, 2 cuartos de criados con servicios, garage, lavadero y traspatio con frutales. Informes: A-8697 y FO-2419.

ALMENDARES, $5.500. ESQUINA EN la calle 8. Una planta con jardín, portal, sala, comedor, 3 habitaciones, baño intercalado, cocina, cuarto y servicio de criados y garage. Exenta de contribuciones. Omnibus por el frente. Informes: A-8697 y FO-2419.

ALMENDARES. $3.500 EN EFECtivo y reconocer hipoteca moratoriada de $7.000. Residencia en esquina de fraile. Con jardín, portal, recibidor, sala, 3 habitaciones, baño intercalado, comedor, pantry, cocina, cuarto y servicio de criados, despensa, garage, terraza al fondo. una habitación alta, con su baño completo. Omnibus por el frente. Informes: A-8697 y FO-2419.

ALMENDARES. CERCA DE LA CAlle «E». $3.200. Moderna casa con portal, sala, comedor, 2 habitaciones, baño intercalado, cocina, patio y lavadero. Un año de construída. Monolítica. Omnibus cerca. Informes: A-8697 y FO-2419.

VEDADO. $28.000. CERCA DE 12 Y 17. Moderna casa de 2 plantas monolíticas. Exenta de contribución. Bajos: jardín, portal, vestíbulo, recibidor, biblioteca, sala, hall, 4 habitaciones, 2 baños en colores intercalados, comedor al fondo, pantry, cocina, cuarto y servicio de criados, patio y garage. En los altos: 2 apartamentos compuestos de: sala, comedor, 2 y 3 habitaciones, baño intercalado, cocina, servicios de criados y terraza. Informes: A-8697 y FO-2419.

HABANA. $14.500. EN VALLE, CERca de Infanta y de la Universidad. Edificio con 7 casas, 3 exteriores, y 4 interiores. Con sala, comedor, 2 habitaciones, baño intrecalado y cocina cada casa. Rentan $140.00. Informes: A-8697 y FO-2419.

VEDADO. $17.000 EN EFECTIVO Y reconocer hipoteca moratoriada de $14.000. Chalet de esquina en 23. 3 plantas monolíticas. Con jardín, vestíbulo, portal, 8 habitaciones, 5 baños intercalados, terraza, garage para 2 máquinas, varios cuartos de criados. Propia para gran familia, clínica o colegio. Informes: A-8697 y FO-2419

VENDO EN CALLE DE NEPTUNO

Casa de 4 plantas, moderna de Galiano a Prado. Otra calle O-Reilly de 2 plantas. Trato directo con comprador. Informa Barreiro, de 12 a 2 en Aguila 206, altos.

LA SIERRA, VENDO GRAN CASA de una planta, compuesta de jardín, portal, sala, hall de 2 metros, 5 4 de 4.40x4. 2 baños, comedor, cocina, 1 4 y servicio de criados, garage, gran patio al fondo con frutales. Informes Quintana e Hijo, Chacón 203, M-8182.

VEDADO, CALLE PASEO, VENDO casa de una planta, acera de la sombra. 4|4, garage, sala cerrada y demás comodidades. Informes, Quintana e hijo, Chacón 203. M-8182.

STOS. SUAREZ SE VENDE UNA CAsa acabada fabricar, 3 habitaciones y demás comodidades, calle Juan Delgado 567, esq. Ave. Acosta. Informan en la misma 7 a 6. Barata.

HABANA CALLE CONSULADO ENtre Prado y Genios vendo mi casa acera sombra compuesta 3 plantas independientes, medida de 9 por 24 metros. Informan directamente dueño en Habana 264. F-2474.

GANGA COMO COMPRA E INversión.

Alturas Meseta Columbia. Calzada Columbia y Avenida Truffín, chalet moderno, dos plantas, 4 habitaciones, garage, lujoso baño, dos terrazas, traspatio, evento contribución 8 años. Renta $55. $6.500. Informes fabricación al lado M-7774.

CASA VIBORA $4.500-00

Moderna, jardín, portal, sala, hall, 4|4, comedor fondo, solar 700 varas sombra, gran patio frutales. D-Strampes 112 dueño; J. Nro. 411, Vedado. Telf. F-3959

NO FABRIQUE, VEA ESTA CASA, portal, sala, 3 cuartos baño, cocina, patio, mampostería pisos mosaico, bien fabricado buena calle $1.500, $1,600, y $1.400; otra de $900. 2 cuartos, cocina, baño mampostería techo tejas, piso mosaico. Telf. FO-3544, Avenida 2a No 38 Buena Vista L. Díaz.

VENTAS

48 CASAS

HABANA CALLE CONSULADO ENtre Prado y Genios, vendo mi casa acera sombra compuesta 3 plantas independientes medida de 9 por 24 metros Informa directamente dueño en Habana 264 M-2474

VENDO DOS CASAS UNA EN LA Avenida de Concepción fente a Omnibus y tranvías precio $3.200, la otra de dos plantas muy amplia, a cuadra y media de Infanta $5.500.00. Trato directo con su dueño. I-3260| Avenida Serrano 521. Santos Suárez.

FERNANDEZ Y VIDAL

(JOSE B. FERNANDEZ)
Y
(JOSE LUIS VIDAL)
Miembros del Colegio de Corredores

Tenemos numerosas órdenes de Compras

Y ventas de casas, solares, terrenos para industrias y dinero para hipotecas.

HONRADEZ EN LOS NEGOCIOS ACTIVIDAD Y MUCHA RESERVA

PARA INFORMES NUESTROS EN TODOS LOS BANCOS Y SUCURSALES DE ESTA CIUDAD.

OFICINA, AGUIAR 556 BAJOS, DEPTOS. 11 Y 12 TELEFONOS: M-1506, A-9112 Y M-7430

ALMENDARES

En la calle E por donde pasan las rutas 30 y 57 y en la acera de la brisa, vendo moderno chalet de esquina con 2 plantas construcción de primera, compuesto de jardín, portal, sala, comedor, pantry, cocina, garage, cuarto de criados en los bajos. Cuatro habitaciones, baño en colores y terraza en los altos. Precio $8.000. Julio C. Granda, Bolsa de la Habana, M 5921 y FO-1668.

$3.000-00 VENDO CASA OQUENDO 926 esquina Benjumeda, sala, comedor. 3 cuartos, 4x4, baño completo, cocina, patio, trato directo con dueño. Telf. U-1214

BANCO MENDOZA

COMPRA Y VENTA DE

CASAS Y SOLARES

ADMINISTRACION DE BIENES HIPOTECAS

OBISPO 305

TELEFONO M-6921

EMILIO PRATS

Construcciones con terrenos propios, facilidades de pago. Planos y presupuestos gratis. Santa Emilia 15 A, (Santos Suáre) Teléfono I-3612 Habana.

BEERS

COMPRA VENDE ALQUILA

Casas, Fincas, Solares, oportunidades comerciales. San Ignacio 54 Telf. M-7730. Frente a la Catedral. Habana

49 SOLARES

70 CENTAVOS VARA CUBANA

Calles, luz, agua. Centro pueblo Cotorro.

50 CENTAVOS VARA CUBANA

Cotorro, parte alta. Nuevo reparto «Lotería» Omnibus 5 cets., pasaje 15 minutos calle agua luz.

5 AÑOS PARA PAGARLO

$10 entrada $4.00 mensuales a plazos sin interés.

AVENIDA PORVENIR $2.00 VARA

Buen lugar fresco, saludable informan M-7519 y FO-1348 Este negocio lo garantiza la casa de Ortopedia de Francisco Carrasco.

LIQUIDAMOS SOLARES A $0.70 LA Lisa Avenida 5a a $1.25 Avenida Columbia $1.40 Pasaje D reparto Mascote y Vedado y una casa rentando $38 en 2,200 pesos a plazos y al contado Sr. Naves 33 y Paseo Vedado, F-7093

CALZADA COLUMBIA $4.00 VARA. Vendo solar entre Avenida Truffín y 3a. Mide 15x47.85 varas. Rodeado magníficas residencias. —González, M-2602 O-Reilly Nro 208

5a AVE. $2.75 VARA. VENDO SOlar con 1,438 varas, entre calle A y Avenida Grau. Linda por el fondo con el Picadero «San Jorge», Titulación perfecta González, M-2602 O-Reilly Nro 208

MIRAMAR: ESQUINA, EN $3,800, Tercera Avenida y calle 28. Mide 23.58 por 29.48. Superficie 695.30 varas. Cabe una residencia de dos plantas independientes Alberto Mendoza: M-9494.

HORROROSA GANGA: VARIOS SOlares, tres fincas: 20, 30, 40 frente; 100, 120 varas fondo, fruteros, luz, carretera, acueducto interior. Desde 55 cts. vara, contado y plazos, Carretera Central y Cotorro: M-6867.

MESETA COLUMBIA, AVENIDA Truffín y Calzada, esquina, 23.85 x 22. $4 vara. Centro 15 x 47.85. $4.25 vara. Parcela 13 x 19.80, 1,050 pesos. Varios más. Marrero. M-7774.

POSEO BUEN INFORME DE SOLAres y casas en Miramar, si desea comprar, véame Hago hipotecas Alberto de Ayala FO-3703 Oficina Miramar 5a Avenida y O

VENDO EN LINEA Y 24 VEDADO, solar de 22.66 metros por 38 fondo, propio para comercio y casas pequeñas. Es lugar de tráfico y entrada del Bosque. Informes F-5248

MIRAMAR, CALLE 14

Vendo solar completo, centro, calle 14, pocos pasos Quinta Avenida, 23.58 por 1,251 varas de fondo. Superficie 1,251 varas. Precio muy atractivo, único solar, Olózaga, 8 esquina Tercera Avenida, repato Miramar: FO-3752.

A $6.00 VARA

Solar ideal para fabricar para renta, situado Calzada de Ayestarán frente a la ermita de los Catalanes. Mide 30 varas de frente por 47 de fondo. Precio: a $6.00 vara. Informes: Quintana e Hijo, Chacón núm. 203: M-8182.

VERDADERA GANGA SOLAR FRENte Calzada Columbia entre Mendoza y Godínez. Unico por fabricar. Mide 15.33 y 47.17. 3.90 vara. Varios más. Marrero. Aguiar 117. M-7774.

15x22

Vendemos solar ideal para casa de apartamentos, situado Calzada de Avestarán y Lugareño, con una medida 15 x 22 metros. Precio de ganga. Informan: J. P. Quintana e Hijo, Chacón núm. 203. M-8182.

LUGAR IDEAL PARA RENTA COMPRE AQUI, FABRIQUE Y OBTENDRA 18 X 100 INTERES

Lote de terreno de 54 x 40, situado Calzada de La Ceiba, lugar conocido por los Framboyanes, próximo a las fábricas de Papel, Tropical y Polar. También se parcela en lotes de 10 o más de frente por 40 de fondo. Precio: a $3.00. Informes: Manolo, Chacón 203, bajos: FO-2188.

VENTAS

49 SOLARES

GANGA, VEDADO, $6 VARA. SOLAR esquina, calle 19 y 24. Mide 26 x 24.37 Otro lote, calle 12 entre 23 y 21, $12 vara. Marrero. Teléf. M-7774.

SE VENDE LA ESQUINA PASEO Y Calzada 34 por 34 metros, propia para casa apartamentos Trato directo, Manzana de Gómez No. 264.

HABANA: SAN LAZARO, PROXIMO a Prado, 8.25 x 25.66 metros. En $8,500. Informes A-8697 y F0-2419. R. 42.

VEDADO: ESQUINA EN M. DA A 3 calles. Próximo al parque El Maine Mide 60 x 44 metros. A $15.00 el metro. Informes: A-8697 y F0-2419. R. 120

VEDADO: EN 15, PARCELA DE 13 por 36 metros. La única en este precio: $20.00 en metro. Informes: A-8697 y F0-2419. R. 155.

VEDADO: EN LA CALLE 15, ESQUIna de sombra. Mide 22.68 x 36.34 metros. A $11.0. metro. Informes: A-8697 y F0-2419. R. 157.

VEDADO: EN LA CALLE 15, PARcela de 12.50 x 31.50 metros. En $3,900. Informes: A-8697 y F0-2419 R. 167.

VEDADO: CALLE 28, PROXIMO A 23, 12.26 x 53 varas. A $6.50 la vara. Informes: A-8697 y F0-2419. R. 271.

MIRAMAR. EN 14, PROXIMO AL Reloj, 23 58 x 5306 varas. En $6,100. Informes: A-8697 y F0-2419. R. 402-B.

MIRAMAR: CALLE 2, ESQUINA. Parcela de 29.48 x 27.11 varas. En $4,400. Informes: A-8697 y F0-2419. R.440

PLAYA DE MARIANAO: AVENIDA del Golfo, 25 por 34.50 metros. A $2.00 vara. Informes: A-8697 y F0-2419. R. 437.

MIRAMAR: CALLE 26, PARCELA de 15 31 x 24.58 varas. En $2,800. Informes: A-8697 y F0-2419. R. 446.

ALTURAS ALMENDARES: EN AVEnida del Río, 14.50 x 39.50 varas. En $3,950. Informes: A-8697 y F0-2419 R. 452.

LA SIERRA: EN LA CALLE 8. MIde 12 x 47 varas. En $2,800. Informes: A-8697 y F0-2419. R 555.

LA SIERRA: CALLE C. ESQUINA de fraile, 24.70 x 30 varas. A $6.00 vara. Informes: A-8697 y F0-2419. R. 559.

LA SIERRA: CALLE B. MIDE 12.50 por 47 varas. A $5.20 vara. Informes: A-8697 y F0-2419. R 560.

ALMENDARES: CALLE 18, CERCA de ómnibus, 10 x 45.75 varas. A $3.50 la vara. Informes: A-8697 y F0-2419. R. 614.

ALMENDARES: CALLE 12, PROXImo a B. Mide 10 x 45.75 varas. En $2,500. Informes: A-8697 y F0-2419 R. 632.

CALLE 18, PROXIMO A LA CALLE E. ómnibus a una cuadra. Mide 12 por 32 varas. Acera de la sombra. En $1,370. Informes: A-8697 y F0-2419. R. 637.

F, ESQUINA, 27x35

Vedado. Calle «F» cerca de 23, esquina con una medida de 27 x 35 con 35 metros a la acera de la sombra, quizá a menos de $20,000 el metro, a este precio solamente por unos días. Fernández y Vidal, Aguiar 556, bajos, A-9112 y M-1506.

CALLE 21, ENTRE B y C

Vedado, calle 21 entre las calles «B» y «C», solar con un metro de altura sobre la acera, mide 13.66 x 50, tiene $8,500.00 moratoriados si desea reconocer. Fernández y Vidal, Aguiar 556, bajos. A-9112 y M-1506.

VEDADO, CALLE 21

Calle 21 entre 26 y 28, la parte más alta del Vedado, solar una medida de 10.70 x 31.70 (388 metros) rodeada de nuevas residencias, se da por unos días en $3,100. Fernández y Vidal. Aguiar 556, bajos. Telfs. A-9112 y M-1506.

AMPLIACION ALMENDARES: AVEda Tercera frente al parque de la Fuente Luminosa. Mide 11.96 x 46 varas. En $2,200. Informes: A-8697 y F0-2419. R. 682.

AMPLIACION ALMENDARES: CAlle 11, próximo a ómnibus. Mide 12.96 x 47 varas. En $1,100. A-8697 y FO-2429. R. 6694

APLIACION ALMENDARES: EN LA calle 12. Esquina de fraile. Un metro sobre el nivel de la acera. Mide 13 x 35 varas. En $2,000. Informes: A-8697 y F0-2419. R. 653

COUNTRY CLUB: GRAN BOULEvard. La joya del Country. Mide 3,327 metros. Frente a la residencia de Mr. Ward. A $5.00 el metro. Informes: A-8697 y F0-2419. R. 832

BUEN RETIRO: CALLE SAN JULIO. Mide 11.79 x 57 varas. A $1.40 la vara. Informes: A-8697 y F0-2419.

BUEN RETIRO: AVENIDA DE BUEN Retiro, 12 x 32.54 varas. En $1,100. Informes: A-8697 y F0-2419. R. 753.

REPARTO MIRAMAR SE VENDE la manzana formada por las calles 14 y 16, 7a Avenida y Línea del tranvía. Consta de 5 solares todos con más varas de frente que de fondo; medidas excepcionales, únicas en este Reparto con 8,297 varas en total. Infomes: Guillermo Lópex, Aguiar y Empedrado (Edificio Larrea) departamento 418 Telf. M-1798

SOLAR, REPARTO MENDOZA. EN oferta especial, $5.75. La mejor esquina del Reparto Mendoza, Santa Catalina y Cortina. 572 varas. Informan: Muralla 454.

MIRAMAR—Dos solares unidos, a la sombra. En calle 22 cerca de Quinta Avenida, a $5.00 vara.—RAMON RODRIGUEZ, teléfono M-6543. Obispo, 305.

PLAYA MARBELLA

Si desea hacer su residencia en una playa, antes de comprar visite el Reparto Residencial de la Playa MARBELLA.

Por su situación (hoy a 40 minutos, pero por la nueva carretera quedará solamente a 24 kilómetros o sea a 20 minutos del Capitolio Nacional). Su inversión hoy les representará el bienestar de sus hijos mañana. Nuestro plan es hacer en la PLAYA MARBELLA, el mejor reparto cubano. Toda persona que ha visitado MARBELLA, ha podido comprobar que la arena es tan fina como la de Varadero. Los solares han sido trazados por expertos ingenieros de manera que todos tengan vista al mar. Las calles son de 16 y 20 metros de ancho. Solares de 735, 840 y 1,200 metros.

Compre ahora su parcela. Pida prospectos de MARBELLA. Informes: Cipriano Fernández, oficina Reina 163, teléfono A-4801 y F-3825 La Habana o en la Playa Cuba, cesa del señor Augusto Fernández.

VENDOS DOS SOLARES LLANItos

en el elegante reparto La Sierra, a pocos pasos de la calle 6 por donde transitan las guaguas y casi lindando con el Reparto MIRAMAR. Lugar colosal. Precio $4.25 la vara. Se dan juntos o por separados. Ramón Rodríguez, Obispo 305, Teléfono M-6543.

REPARTO MIRAMAR: Vendo una parcelita con 14 varas de frente en $2.250. A la sombra y completamente plana. Muy cerca de los tranvías y de las guaguas. Ramón Rodríguez, Obispo 305, teléfono M-6921 y M-6543.

PARCELA EN MIRAMAR

Vendo parcela 23.58 varas de frente por 29.48 de fondo, igual 695.30 varas cuadradas, parte del solar No. 1 de la manzana 53, en 14 entre 1a. y 3a. Todos los linderos están fabricados. Precio $5.50 vara. Informa su dueño A. Alvarez Metropolitana 828. Telf. A-7830.

VENTAS

49 SOLARES

MIRAMAR. SOLAR EN LA QUINta

Avenida entre 26 y 28 a media cuadra del parque, acera de sombra, 23.58 por 53.06 1,251.54 varas a $7.75 vara. Alberto Mendoza Teléfono M-9494.

AMPLIACION DE ALMENDARES, cerca de los parques, calle 12, acera de la sombra un solar completo a $3.25 vara. El mejor que hay en venta en todo el reparto. Guaguas a la puerta. Ramón Rodríguez, M-6543. Obispo 305.

VIBORA: A tres pesos vara una parcelita de 10 varas de frente, en la calle Unión, con guaguas en la esquina y urbanización completa, incluyendo alcantarillado. Punto muy poblado. Ramón Rodríguez, Obispo 305, teléfono M-6543.

VIBORA—Avenida Mayía Rodríguez, entre Libertad y Johnson, vendo un gran solar con 14 varas de frente, a $3.25 la vara. Guaguas a la puerta; punto alto. En la Víbora se está vendiendo y fabricando mucho. **RAMON RODRIGUEZ,** teléfono M-6543. Obispo, 305.

ALMENDARES—Los dos únicos solares que están por fabricar entre las calles E y F, en 18, a $3.00 vara. Rodeados de casas modernas. Véalos y llame a RAMON RODRIGUEZ, M-6543; Obispo, 305.

SOLARES. — VENDO EN PARCElas

la magnífica esquina de 25 y Hospital a una cuadra del Malecón y una de la Calzada de Infanta, acera de brisa, cuatro y medio metros acera, arbolado, mide cada una 7 por 23 metros, precio razonable, facilidad de pago. Sr. Fernández Hermo Obispo 307 M-1157

HAGA SU OFERTA — DONDE SE paga buen alquiler vendo urgente solar 711 varas lugar saludable, agua luz, alcantarillado a 2 cuadras de la Calzada y 4 del Paradero Víbora. Carlos Manuel (Josefina Ursula) No corredores. Linares Telf. M-2107 Reina 212

VEDADO—A $10 met., un solar de esquina, en las calles 15 y 14, con 824 mertos cuadrados de superficie. Próximo a casas modernas y a una cuadra de varias rutas de guaguas y de tranvías.—RAMON RODRIGUEZ. teléfonos M-6921 y M-6543. Obispo, 305.

VEDADO: Vendo una esquina de fraile con 1.000 metros de superficie, en calles 11 y F. Punto regio, lo mejor del Vedado, a dos cuadras de la Iglesia, seis grandes colegios a pocas cuadras; guaguas y tranvías a la puerta. Ramón Rodríguez. Tel. M-6543.

VEDADO—Calle 12, entre 17 y 19, un solar completo a $15.00 metro. Tranvías y varias líneas de guaguas a la puerta. Punto alto. Ramón Rodríguez, Obispo, 305, teléfonos M-6921 y M-6543.

MIRAMAR: UNA ESQUINA DE SOMBRA EN LA TERCERA AVENIDA, PUNTO DE LO MEJORCITO. RAMON RODRIGUEZ, M-6921 Y M-6543; OBISPO 305.

LA SIERRA—Dos buenos solares en la calle B, con guaguas y tranvías a la puerta. Se pueden vender por separado. Cada uno $2,600. **Ramón Rodríguez,** teléfono M-6921, Obispo, 305.

VEDADO: CALLE F ESQUINA A

25, a la sombra, con 27 metros de frente por 36 de fondo. Colosal para una casa de apartamento. Ramón Rodríguez, Obispo 305, Teléfono M-6921 y M-6543.

REPARTO KOHLY, AVE. CENtral

a $4.00 vara. Vendo solar de 17x47 varas, lugar todo fabricado. Informes J. P. Quintana e hijo, Chacón 203, M-8182.

MIRAMAR VENDO DOS SOLARES

en la calle 22, acera de la brisa, mide cada uno 23x53 varas, precio a $4.80. Su dueño FO-2188 de 1 a 3.

50 FINCAS RUSTICAS

FRENTE A LA CARRETERA CENtral, cerca de San Cristóbal vendo en $2.800 finca de dos y media caballerías, con dos pozos, fértiles, molino y tanque de cinco mil galones, tierra buena. Pardini M-2567

FINCA RUSTICA CARRETERA CENtral Catalina de Güines con motor Diesel y turbina de seis pulgadas de agua pozo inagotable con casa de mampostería barata por embarcar. M. del Busto Santa Catalina Nro 69, Víbora.

FINCA EN GUINES

Cerca de 50 caballerías, la mayor parte llana, ferrocarril por el centro, chuchos para ingenios, varios pozos, ojo de agua, un kilómetro frente carretera propia para caña, vaquería o frutos menores(se vende posiblemente con alguna facilidad a $2.500-00 la caballería. Fernández y Vidal Aguiar 556, bajos A-9112 y M-1506

VENDO LINDAS FINQUITAS DESde 4,000 varas en Coronela, siendo vecino personas prominentes de Cuba, a 10 minutos de la Habana, a $0.50 metros. FO-2503, M-9941.

ALQUILO O VENDO FINQUITA EN Coronela, con casa momposteria y 10,000 metro so más terreno, $25 alquiler mensual o $0.80 metro, incluyendo casa. FO-2503, M-9941.

FINQUITA RECREO, COTORRO, chalet dos plantas, citarón, baño colores, cocina eléctrica, arboleda, jardines, teléfono, agua Acueducto. Castellanos: A-9303, Apartado 1523, Habana.

FINCA «MAHONEY». JARUCO

Vendo esta valiosa propiedad, de 2 caballerías, casa mampostería, muy sólida, portal alrededor, pisos mármol, sala, 7 x 5, comedor 8 x 5.3 pozos con su bomba, 1 kilómetro frente carretera, 1,000 frutales, 30 animales, vacas, bueyes, bien cercada, por puercos. La finca produce neto $2.500 al año. BEERS. 54 Plaza de la Catedral M-7730.

4 ¼ CABS. SAN JOSE

Se vende una hermosa finca pegada al pueblo San José de las Lajas, 65.000 arrobas caña, gran casa mampostería, con 4 hab. 2 baños, portal todo alrededor, pozo, con 15,000 gal. tanque, 4,000 frutabombas, 35 animales, vacas, bueyes etc. La caña produce $3750, frutabomba, $2500. plátanos $1800, más de 500 frutales, en producción, BEERS, Agente exclusivo, 54 Plaza de la Catedral. M-7730.

VENDO FINCA 1 CABALLERIA, 1|2 caballería y 25 mil metros. Buenas aboledas, 1 pequeña $1.500 en carretera Real 129 Marianao. V. Santos.

SE VENDE FINCA RUSTICA DE REcreo y cultivo en Santiago de las Vegas cerca de 2 caballerías tierra colorada de 1a. muchos frutales en $20.000 véala y ofrezca lo que pueda. Informes Rey, Telf. M-1274

VENDO INMEDIATO CARRETERA Guayabal Ceiba 1.1|4 caballería cordeles, terreno llano colorado; casas, pozo, frutales, palmar, platanal, horno ca,l una yunta bueyes, vacas, puercas, aves; $3.300. Juan Miguel Fernández Vereda Nueva.

51 ESTABLECIMIENTOS

VENDO UNA GUARAPERA VON vidriera de tabacos, y quincalla teléfono U-4534 se vende barato calle Zaldo 25

APROVECHE MAGNIFICA GANGA. Vendo cantina refrescos con máquina helados, Frosen tabacos confituras. Muy barato por no poder atenderlo. Véalo hará negocio. Villegas 119, salón Miriam.

VENTAS

51 ESTABLECIMIENTOS

VEDADO SE VENDE UNA CASA DE Huéspedes muy barata por no poderla atender Informes por el teléfono F-5019 pregunte por Alfonso.

EN $850 TRASPASO CONTRATO DE local situado en magnífico lugar y vendo todos los enseres y mercancías de venta de café, dulces, refrescos, etc. Se traspasa contrato y se vende todo junto por $850. Paga muy poco alquiler. Vende actualmente de $20 a $25 diarios. Con atención se vende el doble. Estoy apurado por rápido embarque pero si no tiene dinero no. Sr. González, apartado 248, Habana, o teléfono M-2832

SE ARRIENDA UN CAFE-RESTAUrant, o por separado. Buena oportunidad, por poco dinero. Para más informes: «El Yumurí», Monte y Egido, café, de 2 p. m. a 6 p. m. José Fernández.

SE VENDE LA MEJOR CASA DE refresco que tiene La Habana; No paga alquiler, éste deja utilidad, además. Tiene una buena venta que se puede comprobar. Precio: mil quinientos pesos; otra, más chica: seiscientos. Informes: Oficina Gestora Mercantil, Prado 561.

MAGNIFICA VIDRIERA TABACOS, quincalla lugar céntrico poca renta se vende precio razonable por no poder atenderla su dueño informan: A-0640

VENDO 20 BODEGAS A BALANCE y a plazos; 80 cafés, 90 barras, 60 café-lecherías, vidrieras tabacos, 90 panaderías y víveres, galleterías, 10 hoteles 20 casas huéspedes 4 cines 2 almacenes de ropa. Vendo toda clase de establecimientos e industrias, facilito dinero recibo créditos en España o casas en pago doy vuelto .Prado y Dragones café, M-4739. Yáñez.

VENDO BODEGA SURTIDA CON REfrigeración urge venta por tener dos más hace 40 pesos diarios buen contrato doy facilidades pago verdadero negocio para dos socios, m;s detalles Torres, San José y Galiano café

QUIERE ESTABLECERSE? VEAME escríbame, soy vendedor de una casa comercial tengo relación en todos los barrios, puedo ofrecerle negocios. Informa comisionista de 1 a 2.1|2 vidriera café Candamo Calzada Luyanó Nro. 211

SE VENDE EN LO MEJOR DE LA Víbora quincalla muy surtida se da barata, informan en la misma. 10 de Octubre 1015 frente a E. Palma.

SE VENDE UNA CASA DE VENTA de muebles, por no poderla atender, la existencia se da precio de costo; local nuevo; poco alquiler; buen barrio. Compostela 806 entre Merced y Conde.

OPORTUNIDAD: POR ENFERMEdad de su dueño se vende el establecimiento de compra-venta, rastro «Los Obreros», situado en Monte 910. Establecido hace 18 años.

TRASPASO URGENTEMENTE EMbarcarme, espléndido negocio residencia familias distinguidas, todo confort modernamente instalado mejor Vedado puede atenderlo señora. produce $650. Dirigirse escrito Anuncios Clasificados DIARIO MARINA, C. D. V.

GANGA. —REGALO UNA FUENTE de soda en lo mejor de Buena Vista, aproveche que estamos en el verano, para informes calle 6 y Pasaje C, B. Vista preguntar por Carlos Aguiar.

VENDO LUJOSA CASA HUESPEDES 19 habitaciones $1,300; Cafecito con Fuente de Soda calle comercial $650; Salón de batidos con vivienda $275. Informes: Teniente Rey y Villegas vidriera café Alfredo.

GANGA POR NO PODERLA ATENder vendo una fuente de soda. Informes U-1442.

POR EMBARCARSE VENDE UNA fuente de soda y lechería con venta de café, dulces, etc. Calzada de Luyanó 78, cerca Toyo. Se informa en la misma.

SE VENDE UNA BODEGA BIEN surtida y mucha cantina en lo mejor de la Víbora, Milagros y Felipe Poey.

52 BOVEDAS Y PANTEONES

VENDO PANTEON DE 3 BOVEdas,

o una bóveda con su osario. Magnífico lugar. Telf. U-2459. San R. 1112.

53 AUTOMOVILES - ACCESORIOS

STUDEBAKER, 1937, EN PERFECtas condiciones, Sedan 4 puertas, con baúl acabado de pintar $675.00. MOTORES, S. A. 27 y Espada, Telf. U-3306.

CHRYSLER SEDAN IMPERIAL AIR Flow, automóvil muy veloz especial para carreteras, gomas nuevas, $550. MOTORES, S. A. Telf. U-3306 27 y Espada.

PLYMOUTH 1936, 7 PASAJEROS, muy bien cuidado con corneta de aire, muy económico, 5 gomas nuevas antirresbalables, blancas, acabado de pintar. MOTORES, S.A. 27 y Espada, Telf. U-3396.

DODGE 1938, PINTURA DE FABRIca flamante muy poco caminado, casi nuevo. MOTORES, S.A. 27 y Espada. Telf. U-3306

OLDMOBILE, 1937 FLAMANTE DE pintura, perfectas condiciones mecánicas. Se da barato. MOTORES S.A. 27 y Espada Telf. U-3306

FORD 1932, GOMAS NUEVAS, CUAtro puertas, acabado de pintar $250 MOTORES, S. A. 27 y Espada, Telf. U-3306

CHASSIS CHEVROLET 1937, GOmas buenas $300. MOTORES, S. A. 27 y Espada, Telf. U-3306

CHASSIS FARGO 1937, MECANICAmente perfecto gomas buenas $300. MOTORES, S.A. 27 y Espada Telf. U-3306.

BUICK 1937 7 PASAJEROS MAGNIficas condiciones, se da muy barato. MOTORES, S. A. 27 y Espada Telf. U-3306

VENDO LUJOSO OLSMOBILE 36, radio y cornetas, $430; Chevrolet 34 cuatro puertas $260; Chevrolet 33 dos puertas $250; Baby Packard cerrado. $300. Teniente Rey y Villegas vidriera café Alfredo.

VENDO EN $500 CUÑA CHRYSLER 1936 en perfectas condiciones, con gomas nuevas radio Philco y cuarta velocidad. Puede verse e informan en el garage «Eureka» calle Concordia entre Lucena y Marqués González.

BUICK EN PERFECTAS CONDICIOnes se vende, gomas nuevas antirresbalables, con radio. Informes al Telf. FO-4338

POR REGRESAR NORTE VENDERE 1940 Oldsmobile torpedo Zapata, L 253 Vedado F-8016 de 12 a 2 y 7 a 9

EN $550.00 SE VENDE NASH DEL 37, Sedán, cuatdo puertas, marrón, excelente estado, verlo en garage Iglesias. Alambique y Misión, Teléfono A-9184.

OLDSMOBILE 1937 SEDAN 4 PUERtas pintura y gomas nuevas. Motor 6 cilindros,garantizado. Buen precio y facilidades. Alvarez 25 Nro 7, casi esquina a Marina, costado Edificio Carreño.

MAGNIFICO CAMION REPARTO Ford 1937, completamente nuevo y Ford 1929 de 4 puertas gomas nuevas Arjona. Hornos 68 entre Príncipe y Vapor U-6522

CHEVROLET 1937 Y 1938 TENGO 2 Sedanes de 4 puertas con baúl bueno de todo magnífica oportunidad. Alvarez 25 Nro 7 casi esquina a Marina costado Edificio Carreño.

CUPECITO TERRAPLANE IDEAL para cobradores de banco, vendedores, etc. actualmente en uso activo. Informan Telf. X-2179

PLYMOUTH 1937 Y 1938 TENGO 2 Sedanes de 4 puertas con vestidura de piel y buenos de todo, a buen precio Alvarez 25 Nro. 7 casi esquina a Marina costado Edificio Carreño.

FORD 1938 DE 4 PUERTAS DE LUjo color negro, gomas blancas vestidura de piel. Barato y a plazos Alvarez 25 Nro. 7, casi esquina a Marina, costado Edificio Carreño.

VENDO «WILLYS» 1935 45 KILOmetros por galón perfecto estado y mejor funcionamiento Libertad 458, entre Juan Delgado y Goicuría Santos Suárez Precio $250.

SE VENDE FORD 1931 DOS PUERtas 35 kilómetros por galón, en perfecto estado, muy barato al contado. Verlo Concordia 61 entre Aguila y Galiano interior M-9436

VENTAS

53 AUTOMOVILES - ACCESORIOS

DE INTERES AL TRANSPORTE DE CARGA POR CARRETERA

Aprovechen la oportunidad de obtener un camión de 158», caseta sobre motor, 10 ruedas, Timkem, gomas 32 por 16, 10 capas, compeltamente nuevo, a un precio sumamente atractivo y con facilidades de pago. Ford Motor Company, 23 y P., Vedado, de 8 a 12 y 1.30 a 5.30, menos sábados y domingos.

VENDEMOS DOS PACKARD,

abiertos siete asientos propios campaña política por su consistencia y amplitud. Como tienen magníficas gomas, van lo mismo al campo que trabajan en la Habana. Precio situación. Agencia Packard.

GANGA POR CAUSA IMPREVISTA vendo un Chrysler del 39 tipo Royal de 6 cilindros. Informes Teléfono U-1442.

SEDAN FORD 1937, DOS PUERTAS motor chico, muy económico gomas casi nuevas y en muy buenas condiciones de meácnica. Facilidades. Carvajal, S. A. Marianao.

CUPE FORD 1935, TENEMOS VArios y queremos salir de ellos, los damos muy baratos, están en muy buenas condiciones de mecánica y gomás flamantes muchas facilidades. Agencia Ford de Marianao.

SEDAN 4 PUERTAS PACKARD 120, motor chico, completamente nuevo, de todo, se vende con muchas facilidades. Carvajal, S. A. Marianao.

CAMIONES DE ESTACAS FORD Y chevrolet 1936, 1937 y 1938 equipado completo, gomas nuevas mecánica garantizad. Se venden con muchas facilidades. Carvajal S. A. Agencia Ford Marianao.

AUTOMOVILES. VENDO DOS PARticulares uno Buick de 7 asientos y otro Studebaker de 5, ambos cerrados, magníficas condiciones mecánica pueden verse Garage Real Nro. 131 Marianao a todas horas

SEDAN FORD DEL 38 Y 39, DE LUjo, y sus gomas en muy buenas condiciones, garantizado de mecánica y con facilidades. Carvajal S. A. Marianao.

STUDEBAKER 1937, EN PERFECtas condiciones Sedan 4 puertas, con baúl acabado de pintar $675.00. MOTORES S. A. 27 y Espada, Telf. U 3306.

CHRYSLER SEDAN IMPERIAL AIR Flow automóvil muyveloz especial para carreteras, gomas nuevas $550.00 MOTORES, S.A. 27 y Espada, Telf: U-3306

PLYMOUTH 1936, 7 PASAJEROS, muy bien cuidado con corneta de aire, muy económico, 5 gomas nuevas antirresbalables blancas, acabado de pintar. MOTORES, S.A. 27 y Espada Telf. U-3306

DODGE 1938, PINTURA DE FABRIca flamante, muy poco caminado casi nuevo. MOTORES, S. A. 27 y Espada, Telf. U 3306.

DODGE 1937, 4 PUERTAS, CON baúl, gomas nuevas pintura flamante, $575.00. MOTORES, S. A. 27 y Espada, Telf. U-3306.

OLDSMOBILE 1937, FLAMANTE DE pintura, perfectas condiciones mecánicas, se da barato MOTORES S.A. 27 y Espada. Telf. U-3306

PLYMOUTH 1937, SEDAN 4 PUERtas,con baúl en perfectas condiciones mecánicas. MOTORES S. A. 27 y Espada. Telf. U-3306

FORD 1932, GOMAS NUEVAS, 4 puertas, acabado de pintar, $250.00. MOTORES, 27 y ESPADA, Telf U 3306

CHASSIS CHEVROLET 1937 GOMAS buenas: $300.00. MOTORES S. A. 27 y Espada. Telf. U-3306

CHASSIS FARGO 1937, MECANICAmente perfecta, gomas buenas $300. MOTORES, S.A. 27 y Espada, Telf.: U-3306

GUAGUA CHEVROLET 1937 DE OMnibus Aliados, buenas gomas, mecánicamente perfecto. $675.00 MOTORES S.A. 27 y Espada Telf. U 3306

54 MAQUINARIAS

SE VENDEN DOS MOTORES ELECtricos

de 25 H.P. cada uno, marca General Electric, trifásicos 220-440 volts, 1,200 R P. M., de muy poco uso. Informa: E. Bernard, teléfono M-2402 trato directo.

GUILLOTINA DE 23 PULGADAS FAlanca, Chandler Price, baratísima. Máquina de imprimir con echador automático, 3,000 ejemplares por hora: $500.00. Automóvil Pontiac año 36 6 cilindros como nuevo muy barato, se vende imprenta García y Zayas, San Miguel 657, entre Lucena y Marqués González. Telf U-2634

OPORTUNIDAD. —VENDO MOTOR fuera borda super elta 4 H. P. y un bote de doce pies Mario informa Telf. M-7931

SE VENDE UN MOTOR DE PEtróleo

alemán, casi nuevo, de 27 H. P., por no necesitarse. Se vende asímismo una bomba de pozo profundo, de 400 galones de capacidad. Informa Eugenio Bernard. Teléfono M-2422 Trato directo.

INDUSTRIALES COMERCIANTES

Machinery Export Co. 45 West 46th Street, New York ofrece a Uds. sus servicios y conocimientos en todos los Estados Unidos de América para el embarque de toda clase de mercancías y especialmente maquinarias, herramientas y materiales. Escriba y obtendrá esmerada atención.

SE VENDE MOTOR DIESEL MARca Moes de 10 a 12 H. P., 650 revoluciones por minuto. Informan en Figuras No. 182, esquina a Tenerife.

VENDEMOS: MOTORES DE GASOlina usados Acumuladores usados. Almagro y Tellechea, S. L. Arbol Seco 165 esquina Peñalver Habana.

VENDO PLANTA DE HIELO YORK Arti Fry y Bosbi de 1. 2, 4, 10, 20 y 40 toneladas de refrigeración y serpenties y condensadores y demás piezas, platillos, llaves, bombas Triplex pp. 500 pm. Bombas Duplex 1, 2, 4, 6 y 12 pulgadas, máquina de vapor 20 H.P. cepillo cuatro caras Fay, escoplo barrena. Manila 214. Cerro H. García.

VENDO PAILAS DE COBRE Y PAsadores de guayaba y reparadores bombos de confituras, molinos para azúcar, sal y maíz de 6 mazas Nordi y máquina Corolis 400 H. P. planta de éter, pausterizador Barrell, tanques de salmuera con sus serpentines y creches, 5, 10, 50 y 500 H. P. Manila 314 Cerro I-6346 Hilario García.

VENDO ALTERNADOR ALIS CHARmer 70 kilowats 1200 revoluciones y motores eléctricos de 5, 7, 25, 40, 50 y 150 H. P. compresor de aire 50, 150 y 300 pies cúbicos por minuto, turbinas y bombas de pistón, 1, 2, 3, 4, 5 y 6 pulgadas, ladrillo refractario inglés, camión White volteo, correas poleas y diferenciales, Manila 314 Hilario García I-6346

55 CAJAS CONTADORAS

SE VENDE UNA CONTADORA NAcional por no necesitarla O-Reilly 530, café.

56 MUEBLES Y PRENDAS

SE VENDEN BARATO VAJILLA, cristalería, porcelanas, cuadros al óleo alfombras, cortinas, manteles, Reparto Almendares, calle G Nro. 41, entre 16 y 18

EL CAÑON, REINA 163, ENTRE Rayo y San Nicolás, Remato varias vidrieras 1 caja de caudales de reloj, propia para Banco, 2 batidoras, 1 konikal, mesas vitrolite y sillas Viena, lavabo, una máquina de coser carpeta de oficina.

GANGA MUEBLES W

Vendo varios juegos de cuarto tres cuerpos completos, desde $60 a $135.00 Comedor desde $65.00. Véalos en San Nicoloás Nro. 305 entre San Miguel y Neptuno.

PARTICULAR VENDE PRECIOSO juego cuarto caoba moderno, butacón, tiradores finísimos, hermosa coqueta, $125. Regio comedor Renacimiento $85. Lámpara madera 10 pesos. Living room $68. Salud 262 bajos, Escobar y Lealtad.

VENTAS

56 MUEBLES Y PRENDAS

VENDO JUEGO CUARTO MODERno $25, otro 3 cuerpos $40; otro mejor $75 comedor living-room sala, baratísimo radio, lámpara Calzada de Jesús del Monte 29, altos, una cuadra Esquina Tejas.

OCASION

Vendo todos mis muebles, juegos de cuarto 3 cuerpos chifonier y butacón, $80, recibidor $27; comedor arte moderno $33. Lámparas todo como nuevo. San Lázaro 819 bajos, frente Parque Colón.

VENDO JUEGO CUARTO CAOBA, regio con mesas empotradas. lunas gigantes $95.00 otro 7 piezas $55.00; sala 9 piezas $35.00. Antón Recio 212 entre Gloria y Rubalcaba.

SE VENDE UN JUEGO DE SALA de caoba en buenas condiciones. Se puede ver hasta las 6 p.m. Calle D Nro. 12 esquina 3a Vedado.

SE VENDE UNA NEVERA NACIOnal Navarrete, costó $50.00 se da en $25.00. Está nueva Informan Telf. FO-4123

GANGA POR EMBARCAR VENDO juego cuarto caoba, juego comedor caoba, sillones, 1 nevera y algunas piezas sueltas, piezas porcelana esmalte y oro. Buenas condiciones Morro Nro. 12 entre Genios y Cárcel.

ACADEMIA DE CORTE Y COSTURA Se venden muy baratas 5 mesas de tijera propias para costura y una nevera. Pueden verse en Marqués González Nro 268 1er piso.

JUEGO DE CUARTO LUJOSO NUEve piezas, otros muebles finos de Europa, cuadros al óleo alfombras de Persia, antigüedades, muy barato. Joseps Edif. Carreño Marina 2 5 piso J 2

FAMILIA PARTICULAR VENDE LUjoso juego cuarto último modelo 3 cuerpos butacón tiradores carey $140, regio comedor renacimiento cueros repujados $85. Sala finísimo $38; lámparas Concordia 467 Belascoaín y Gervasio.

GRAN OPORTUNIDAD SE VENDEN refrigeradores de uso como nuevo, y también neveras de hielo Verlas en O-Reilly Nro 532 entre Villegas y Bernaza

SE VENDEN LOS MUEBLES Y

enseres completos de una casa recientemente instalada, consistente en un juego de sala, comedor, estilo renacimiento, tres juegos de cuarto de primera calidad, un frigidaire, un escaparate de cocina importado, lámparas, etc. Informan teléfono F-7826

MUEBLES EN GANGA

Juegos cuarto $25; idem. tres cuerpos, $40; sala, $10; comedor, $25; mesas correderas, $4; aparadores, $6; seis sillas y dos sillones, $10; neveras $10; máquinas coser y escribir. Cambiamos y compramos toda clase de muebles, pagando más que nadie.

«LA PRINCESA»,
San Rafael 575, entre Escobar y Gervasio: U-5926

MUEBLES A PLAZOS

Construídos con las mejores maderas, estilos modernos y elegantes. Facilidades pagos. Admitimos muebles en cambio. Visítenos y se convencerá. «Díaz y Chao», Neptuno 709 y 710, entre Belascoaín y Lucena: U-5154.

VENDO PRECIO DE OCASION PREcioso juego tapizado estilo inglés, amplios butacones y sofá; cuarto caoba ,ocho piezas, usado; radio Stewart-Warner 1940. Salud 167 entre Manrique y Campanario, M-2252.

VENDO POR EMBARCAR, PIANO como nuevo, $60.00; juego cuarto, tres cuerpos, chino, 9 piezas, $45.00, costó $350.00; recibidor piel, $40.00; cuadros, adornos. Marina 121 casi esquina a 25.

CAMAS FAWLER

Y sillas de inválidos, en alquiler. Utiles para profesionales de todas clases y muebles de oficina, fabricamos y compramos. Casa Fernández, Neptuno 617. Telf. Telf. U-3322.

LAMPARAS DE CRISTAL ANTIguas y modernas, se restauran y completan; alfileres para las mismas en todas cantidades y tamaños; piezas de repuesto. Escobar 568, teléfono A5-5201.

TODO EL MUEBLAJE DE CASA LUjosamente puesta, lámparas valiosísimas, regia cómoda antigua toda tallada precioso Fire-place, cuadros magníficos firmados, bronces, appliques, objetos arte., exclusivamente particulares, no especuladores. San Lázaro 59, altos.

URGENTEMENTE VENDO CUARTO moderno $22 otro 3 cuerpos $45 $65. uno finísimo caoba baratísimo; Living room $48, comedor $25 escaparate $14. San Joaquín 363 entre Monte y Omoa.

FAMILIA VENDE PRECIOSO CUARto caoba moderno 3 cuartos butacón hermosa coqueta $125 regio comedor renacimiento $85. Living-room tapizado $68. Lámpara modera $10. Salud 262, bajos Escobar y Lealtad.

POR ECONOMIA VENDO LOS MAGníficos muebles de mi casa particular en muy buenas condiciones. También porcelanas, cristalería, cuadros y una cocina de gas. Calle 21 Nro. 407 (segundo piso) apartamento A. Vedado.

JUEGO PARA TERRAZA O PARA playa, cojines impermeables en blanco y rojo, muy bonitos, regalo en $55. máquina Singer ovillo 25. Prado 115 bajos, entre Refugio y Genios.

MAQUINA SINGER DE OVILLO central en perfecto estado $25, otra $18, juego cuarto moderno $130, Sillones portal, Prado 115 bajos entre Refugio y Genios.

SALUD No- 53

Por 15 días juego cuarto $20, sala $25, comedor $35, recibidor $15, neveras 14, camas 3, coquetas $2, regios juegos cuarto, sala, comedor, neveras, lámparas, estantes para cocina.

MUEBLES OFICINA

Burós, cajas, archivos, contadoras, vidrieras, etc.

EQUIPAJES

Baúles y maletas, no compre sin ver ésta su casa. Salud 53.

LIQUIDACION FORZOSA

EN «LA CASA INGLESA» POR balance. Aproveche las enormes gangas que les ofrecemos por exceso de mercancías. Lo mismo en juego de cuarto, comedor, sala, recibidor, living room y toda clase piezas sueltas, neveras, estantes de cocina, frigidaire, lámparas, cuadros, relojes, chaisslongs, mesitas de adornos, pianos, paravanes, candelabros, máquinas escribir y coser. Surtido completo muebles de oficina, objetos arte, baúles, maletas y maletines. Compramos y cambiamos. «LA CASA INGLESA». Salud 51, esquina a Rayo. M-7179. Visítenos.

"LA PREDILECTA"

Objetos de arte. Aproveche enormes gangas. Toda nuestra mercancía rebajada considerablemente; cómodas, lámparas, jarrones, columnas, bandejas, apliqués, relojes estilo, figuras bronce, marfil, porcelana, todo lo que necesita para adornar su casas o hacer un regalo de gusto, por mucho menos de la mitad de su valor. San Rafael 803 y 805. U-2530.

M.E.C.D. 2016

VENTAS

56 MUEBLES Y PRENDAS

SE VENDE LIVING-ROOM ESTILO inglés, tapizado, poco uso, con consola y espejo, muy fino. Precio económico informan FO-3644

JUEGO CUARTO ARTE MODERNO, en $18.00, 5 piezas, bastidor, nuevo; el tres cuerpas nuevo: $32.00; radio Víctor Onda corta $30 mueble; piano $45.00. Sitios No. 74, San Nicolás y Rayo.

VENDO SEÑORIAL JUEGO DE SAla dorado al fuego, estilo Luis XIV. Sólo a particulares. Telf. F-8268, de 10 a. m. a 4 p. m.

PULSERAS Y DIJES

Liquidamos miles de pulseras de oro y dijes de oro y platino con brillantes. Alhajas antiguas y modernas en profusión: cuadros, crucifijos, rosarios de oro, porcelanas antiguas y modernas. Juegos completos de café; té y cubiertos, bandejas, candelabros, jarras y palanganas. todo de plata maciza.
CARBALLAL HERMANOS
San Rafael No. 618 entre Belascoaín y Gervasio U-5744

MUEBLES A PLAZOS

VEA NUESTRO GRAN SURTIDO EN MUEBLES DE TODAS CLASES PRECIOS DE SITUACION. «LA PERLA», ANIMAS 404, CASI ESQ. A GALIANO, A-8222

VENDO ESTUPENDA VAJILLA DE plata 0.925 con muchas fuentes y bandejas. La doy muy barata. San Rafael 803, casi esquina a Oquendo.

MUEBLES EN GANGA

Juegos de cuarto. Arte moderno. $4.00 mensualles; comedor caoba último estilo: $3.00 mensuales; sala y recibidor modernísimo: $3.00 mensuales; juego de cuarto tres cuerpos. caoba, últimas creaciones, $5.00 mensuales —Precios muy baratos **«LA EMINENCIA» Neptuno 668 entre Gervasio y Belascoaín U-2427**

MUEBLES A PLAZOS

Sin fondo ni fiador. De los más modernos, construidos con las mejores maderas del país. Vea nuestra exposición en Compostela 802, esquina a Merced. Telf. M-1220 también los alquilamos.

57 UTILES DE OFICINAS

SE VENDE UN MULTIPLICADOR modelo histat cohy de muy poco uso barato, véalo o infórmese Srta. C. Jarnette, Martí 52, Consolación del Sur, P. del Río.

MAQUINAS DE ESCRIBIR RECONStruídas Estados Unidos, archivos, tarjeteros, burós y sillas caoba, todas formas y tamaños, relojes, cajas caudales. Compro y vendo, Casa Cano, Habana 556, Teniente Rey y Amargura. Telf. A-8607.

MAQUINAS ESCRIBIR

ARCHIVOS DE TODOS TAMAÑOS

Cajas caudales, tarjeteros, relojes marcadores, máquinas de calcular «Monroe» y «Merchant», mimeógrafos, adresógrafos, máquinas de sumar registradoras, «National», pupitres baúles y maletas. Reparaciones de todas clases de máquinas de oficina **Más de 20 años de servicios.**
«LA NACIONAL»
Villegas Nro. 359, entre Teniente Rey y Amargura A-9915

MAQUINAS ESCRIBIR, SUMAR, calcular, muebles oficinas, cajas hierro y archivos, kardex, satélites, bibliotecas, adresógrafo eléctrico, libreros, carpetas, sillas giratorias. O-Reilly 360, entre Habana y Compostela: M-8638.

MAQUINAS ESCRIBIR

Mimeógrafos, adresógrafos, reconstruídos en fábrica; máquinas de sumar y calcular, gavetas, marcos, placas, se hacen circulares correctas e instantáneas. Cintas papel carbón, Stencils, etc. Alquileres, ventas, cambios, igualas. Reconstruímos total o parcialmente máquinas de oficina a módico precio, 2 por ciento descuento presentando este anuncio.
BOLSA DE MUEBLES DE OFICINA
O-Reilly núm. 409, frente al edificio La Metropolitana
A-7743 y A-7744

ART METAL

EL ARCHIVO INCOMPARABLE

Más de 100 modelos a precios de otros de inferior calidad. La más grande manufactura de muebles de acero. Cajas de seguridad. Agentes exclusivo. 2 por ciento descuento presentando este anuncio.
BOLSA DE MUEBLES DE OFICINA
O-Reilly núm. 409, frente al edificio La Metropolitana
A-7744 y A-7743

ADRESOGRAFOS Y MIMEOGRAfos. Plaquitas y marcos, papel Stencils, tinta a precios de verdadera ganga. Reparaciones. Más de 30 años de servicios. «La Nacional». Villegas No. 359, entre Tte. Rey y Amargura. A-9915.

58 LIBROS E IMPRESOS

CARTAS DE INDIAS. OBRA EXTRAordinario valor publicada Ministerio Fomento Español contiene toda la documentación relacionada descubrimiento América. Unico ejemplar en Cuba. Edición del Quijote de más de 100 años y libros valiosos en francés e inglés. Balzac completo, etc. San Lázaro 59, altos.

59 RADIOS

RADIO «MIDWEST» 17 BOMBILLOS de $200, vendo en $80, edificio Providencia, esquina Carlos III y Oquendo, bajos.

VENTAS

59 RADIOS

CASA PHILLIPS LE INVITA A VIsitar su nuevo local Radio Phillips 1940; $4.00 mensuales Refrigeradores $5.00 mensuales. Monte Nro. 426 casi esquina Angeles Telf. A-7435 Radios de uso desde $8.00.

HA VISTO ALGO IGUAL? RADIOS y relojes finos, $3.00 entrada, 50 cts. semanales nuevos y de uso. Distintas marcas al contado nadie compite. Agencia Zenith. Reparaciones garantizadas efectos eléctricos. Casa Márquez M-8819 Monte y Rastro.

60 INSTRUMENTOS DE MUSICA

SE VENDE UN MAGNIFICO PIANO «Stainway» calle B esquina 14 Reparto Almendares Curva Montalvo.

MI PIANO DE COLA, PRACTICAmente nuevo lo regalo por reducirme a la primera oferta razonable que me hagan verla es comprarlo Manrique 61 entre San Lázaro y Lagunas.

VENDO PIANO PROPIO PARA EStudio marca Faivre caja de caoba en $30.00 y guitarra de meple nudado con estuche casi nueva en 40 pesos. Costó $180 FO-7380

PIANO FLAMANTE GRANDES VOces, barniz perfecto, lo garantizo por escrito no comején $65, radio Zenit onda corta y larga $35. Prado 115 bajos, entre Refugio y Genios.

$45.00 VENDE FAMILIA PARTICUlar piano moderno en buenas condiciones de funcionamiento, propio para estudios. Puesto en su casa Concepción 460 entre Novena y Décima Lawton.

EL BRILLANTE AGUILA 513 OFREce a precios módicos pianos uso de marcas acreditadas, propios estudios y concierto a precios reducidos facilidades pago. Winkelmann Pleyel Giralt, Chassaigne y otros.

VENDO PIANO ALEMAN SONORAS voces, muy buenas condiciones. Y una lámpara de techo. Muy baratos por no necesitarlos. Calzada del Cerro 1,590, esquina a Piñera.

"LA PREDILECTA"

Pianos. Un año a prueba sin costarle nada. Verticales y cola, europeos y americanos, completamente sanos, con su correspondiente garantía propio profesionales, estudios superiores y principiantes. Además una oferta especial con precios reducidos en pianos esterilizados en muy buenas condiciones. No deje pasar ocasión, aproveche enormes gangas y facilidades pago. Alquilamos por $2.00. San Rafael 803 y 805.

HAGA SU FIESTA CON MUSICA

Alquilamos pianos por un día o por meses. Tenemos el piano que necesita. Verticales. Cola o Spinette ultra modernos. La Internacional, Prado 256 Telf. A-6100.

61 DE ANIMALES

CACHORRITO PEKINES DE PURA raza, lindo como un juguete, 2 meses y cachorritos Pomeramians. Se venden y pueden ver a todas horas, en San Nicolás 68, altos.

SE VENDEN LEGITIMAS POLLOnas catalanas Leghorn y Plymouth Rock, listadas y 15 pollitos a 25 centavos también una preciosa pecera mi de 36 pulgadas 17 y 20 Vedado Barbería.

SE VENDEN 20 GALLINAS 2 GAllos Rhode Island y Catalanas; un jaulón grande y otro con 3 pisos para pollitos, una incubadora de aire caliente de 60 huevos y un manual de avicultura por Castillo cañería de 3|4 varas para verse de 10 a 12 y de 5 a 6 en Rizo Nro. 1, P. Grandes preguntar por Betancourt.

SE VENDE UN PONY CON SU EQUIpo completo: $60 00. Telf. F0-4170, Avenida Séptima entre 7 y 8, Buenavista.

BODEGA CON CANTINA. SOLA EN esquina. En lo mejor de la Habana. Poco alquiler contrato. U-1011. Señor Graña. De 8 a 12 y de 2 a 6. No corredores.

VACAS

Vendo recentinas y próxima añojas, novillas de raza. Avenida Boyeros y Carretera de Vento.

VENDO A PRECIO DE SITUACION mulos, carros y arreos de todas clases, caballos, mulos de monta y Pony 4 potros semientales 7 y media cuartas, bonito color, 40 mulos criollos, domados de monta y carros cerrados para lecheros y un burro semental, criollo, una cesta de mimbre con sus arreos, montura y una Pony. Domingo Jarro, Marina y Atarés, Jesús del Monte Telf X-1876

DE OPORTUNIDAD. —PARA PERsonas de gusto se venden un precioso potro y una jaca criollos buenos caminadores y alzada. Verlos Clínica Veterinaria Dr. Mancebo de 7 a 12 a|m| Jesús María 7 Guanabacoa.

62 OBJETOS VARIOS

BARCO AMERICANO 30 PIES ARmado en bronce motor Kermat doble encendido literas servicio cocina, nevera, precio ocasional. I-7578 de 6 a 10 p.m.

FIAT PARA TEMPORADA PLAYA o adaptar lancha barato perfectas condiciones mecánicas. Parque entre Salvador y Esperanza 5 a 7 Manolo.

SE VENDE 5,000 PIES DE MADEras de distintos tamaños, clases y precios, procedentes de demolición y madera casi nueva de encofrado. Véala en Bruzón y Montoro. Informan en Revillagigedo 104, casi esquina Apodaca. Telf. F0-4970.

VIDRIERAS Y CONTADORAS TOdas formas, mesas Vitrolite, sillas, banquetas, cajas caudales, extractores de jugo, batidoras, molinos café, rebanadoras jamón, enseres comercio, compro, cambio y vendo. Casa Cano, Habana 556, Teniente Rey y Amargura. Telf. A-8607.

SE VENDE OPORTUNIDAD UNICA, cantina de caoba, refrigerador Lunas pesas cocina, mesa, espejo varios llame al Telf. M-3104 y A-8036 o véalos usted mismo.

COCINA DE CARBON PIEDRA NUEva dos hornos para fondas, hoteles. casa de comidas, cantina mitad de precio y un mostrador Infanta y Pedroso Bodega, Cerro

VENTAS

62 OBJETOS VARIOS

GRAN OPORTUNIDAD VENDO A bajo precio hermoso yate cincuenta pies eslora por catorce manga 2 motores Speedway todas comodidades. Véalo ofrezca. Informes: Aguirre, A-9011 8 a 11 y 2 a 4

VENDO EN $40.00 BICICLETA ALEmana de primera casi nueva con reflector Bosch, sin cadena, trasmisión cardan. También vendo un radio pequeño Air King muy barato. Pueden verse de una a dos p.m. en el Edificio Arcos, F y 19, apartamento 54, Vedado.

EN LA DEMOLICION LUCENA 310, nave de acero, 9 cenchas, tejas francesas, corazón, tabla 1 x 8 y alfadas 2 x 3 cepilladas; 70 planchas de zinc liso; no reparo.

VENDO COLECCION POMOS BOTIca antiguos. Ejemplares muy raros y preciosos. También los vendo sueltos. «La Predilecta», San Rafael 803 y 805, casi esquina a Oquendo.

SE VENDEN LATAS VACIAS PARA galletas. Informes por teléfono: M-8692

SORDOS. SE VENDE UN APARATO alemán marca «Akustik» está nuevo se da en mitad de precio. San Lázaro Nro 1101 esquina a San Francisco, (Barbería).

SE VENDEN 2 INCUBADORAS Y una criadora de 125 y 250 huevos. Precios de situación. Estrada Palma Nro. 308

Dinero-Hipotecas

63 SOLICITUDES

DINERO EN HIPOTECA, TENEmos $100,000, para colocar en primeras hipotecas, sobre propiedades en la Habana, Vedado, Miramar y Alturas. Interés módico, operación rápida, abosluta reserva. J. P Quintana e hijo, Chacón 20? A-?182.

PRESTO DINERO DESDE 500 PEsos en adelante en Primeras Hipotecas interés desde el 7 por 100 no corredores Campanario 306 entre Neptuno y San Miguel Telf. A-6836 Sr. Correa.

DINERO

Facilito grandes y pequeñas cantidades en primera hipoteca desde el 8 por 100 en adelante para la Habana y sus barrios. Compro y vendo casas solares y créditos hipotecarios Compro y vendo Bonos y Acciones.
JULIO C. GRANDA
BOLSA DE LA HABANA
Obrapía entre Cuba y Aguiar Teléfonos: M-5921 y FO-1668

HIPOTECAS

Rápidamente facilitamos la cantidad que usted necesita directo de nuestros nuferosos clientes al mejor tipo de mercado, para la Habana. Marianao, Víbora y sus repartos. También compramos.
MARTINEZ Y PRIETO
O-Reilly 309 A-6951 e I-3456

DINERO

Sobre joyas en todas cantidades. «LA PERLA»:
Animas Nro. 404, casi esquina a Galiano. Teléfono A-8222

¡ATENCION! DINERO SOBRE AUTOmóviles: Pequeños préstamos con garantía y cartas de crédito. Módicos intereses y operaciones rápidas y reservadas. Llame al Telf. A-7819 Habana 208. altos.

64 OFERTAS

PRESTAMOS SOBRE AUTOMOVIles Bóvedas y casas en pequeñas cantidades FO-2851

HIPOTECA SE DAN SEIS MIL PEsos, Habana, Sierra, Vedado. José Rodríguez. M-9137.

DINERO SOBRE AUTOMOVILES — Operaciones rápidas, extrictamente reservadas, llame al Dr. Fernández, al A-8557 o véalo en Habana Nro. 208 altos entre Empedrado y Tejadillo, Horas laborables.

SE COMPRAN CREDITOS CONTRA el Banco Nacional de Cuba. Dirigirse a Martí Labrada. Edificio Metropolitana 336.

65 BONOS Y VALORES

CAJAS RESERVADAS

Las tenemos en nuestras bóvedas construídas con todos los adelantos modernos y las alquilamos para guardar valores de los interesados. En esta oficina daremos todos los detalles que se deseen.
N. GELATS Y COMPAÑIA
106 Aguiar 107 Esq. Amargura

PARA LAS DAMAS

67 PELUQUEROS

PACO, EX-PELUQUERO DE «LLOrens», se ofrece a usted y su niña un croquignol sin máquina ni corriente, hecho en su casa, cómodo, y garantizado. Tintes melenas. U-5420

ROMAN PEREZ EX-PELUQUERO de El Encanto, va a domicilio; Pelado a 30 cts., dos: 40 cts.; ondulación al agua y pelado 40 cts. Marcell, tintes y permanentes. Telf. X-2868

JUAN MOLINA, PELUQUERO A domicilio ofrece a sus clientes y al público en general su nuevo teléfono. X-3697. Tiñe y arregla el cabello a señoras, caballeros y niños.

PELUQUERIA MADAME LUCIE. — Tintura desde 30 cts. en 25 colobla inglés, francés y alemán Está la Peluquera Rita. Neptuno 711 esquires. Croquignol desde 50 cts. Se hana a Lucena.

70 INTERES PARA LAS DAMAS

VELLOS

Extirpación definitiva de los vellos de la cara, muslos, piernas, etc. Tratamiento garantizado. Siete años de éxitos en Cuba. Sra. Alexander, calle Tercera número 405, entre Dos y Cuatro, Vedado.

PARA LAS DAMAS

70 INTERES PARA LAS DAMAS

LEGO «GEMA», LA BRILLANTINA que desaparece las canas sin teñirla ni manchar, muestra dos centavos sello. M. Faget, Luis Estévez Nro. 510 altos, Distribuidores: Sarrá, Johnson y Taquechel.

PROFESOR FERREIRA

Ex-Director del Instituto Nacional de Educación Física, Ex-Profesor de la Universidad de Sevilla, con diplomas de París, Berlín y Praga. Desarrollo armónico del niño y adulto, correcciones estéticas de la columna, y niños paralíticos, masaje medical y gimnasia dinámica, contando con las instalaciones perfectas del Instituto Médico de la Habana. San Lázaro 67. Horas 8 a 12 a. m. Teléfono: A-9292.

PASTA BLANCA ANTINA, MARAvillosa para limpiar zapatos y carteras. La legítima Pasta Antina es la única que ofrece garantías Rechace las imitaciones.

SISTEMA ALEMANY

Autora y Directora, Señora Matilde Alemany, San José 257 entre Aguila y Galiano. Toda mujer debe saber cortar y coser y será admirada y deseada vistiendo trajes impecablemente cortados por el gran Sistema Alemany desde las primeras clases podrá confeccionar sus trajes. Pruebe y compare con tres primeras clases gratis. Titulamos ,vendemos métodos y clases a domicilio. Además en toda la Isla, no aprendan por plantillas de cartoncitos, nunca sabrán cortar, la engañan y explotan. A5-4482.

BORDADORA A MANO. BORDADOS, festones, monogramas modernos en toda clase de lencería y apropiadas iniciales en ropa interior de señora y caballero. Virtudes 565-B, cuarto piso. Telf. M-3581.

ENSEÑANZAS

75 PROFESORAS-PROFESORES

INGLES, FRANCES, INSTRUCTOR graduado escuelas Estados Unidos y Francia, 15 años residencia y práctica en cada país. Clases a domicilio o mi casa principiantes o adelantados. Telf M-1303

CLASES DE MATEMATICAS

Aritmética, álgebra, geometría, trigonometría. Ingreso al Instituto, Escuelas de Ingenieros, Optometría, Comercio, Cadetes y Naval. Clases a domicilio. Basarrate 66, altos. Telf. U-1202

MRS. THERESA DAVIS, PROFESOra inglesa, da clases a domicilio y en su casa, edificio Santeiro, apartamento D-2., Vedado: F-4755.

INGLES
HAVANA BUSSINESS ACADEMY

Desde lo más elemental hasta lo más adelantado, enseñamos en nuestros 50 cursos diarios. Sistema seguro, rápido e interesante, al alcance de todos. Profesorado americano.
Línea 357. Telfs. F-3043. Sucursal Neptuno y Amistad. Telf. A-6033

CLASE DE INGLES POR INGLESA de Londres, fina y de esmerada educación, A particulares o colegios. «S. II». M-7730.

HABLE CORRECTAMENTE INGLES señorita inglesa da lecciones privadas, especialidad corrección de acento. Miss Carlton. O-Reilly 534. Teléfono A-6809.

INGLES, TAQUIGRAFIA (INGLESA y española) Teneduría, Cálculo Mercantil, Aritmética, Algebra, Ortografía y Mecanografía, $5.00 mensuales a domicilio, $3.00 en su casa. Estrella 166, altos profesor Heitzman, Teléfono A5-1822.

OBSEQUIO DE LA ACADEMIA DE COMERCIO LUIS B. CORRALES

Establecida en 1889, Enviando $0.15 en sellos recibirán mi Aritmética Mercantil y por $0.25 más mi «Ortografía en el Bolsillo», acabada de publicar. Enseñamos Teneduría de Libros, Taquigrafía e Inglés. La Mecanografía $1.00 mensual. Nuestros títulos los más solicitados. Lealtad 567 entre Salud y Dragones Telf. A5-1632.

GARANTIZO USTED HABLARA INglés pronto. Clases individuales gramática, lectura, dictado comercial, especialidad para sostener conversación Prepara para viajes y exámenes Competente profesora americana. Campanario 434 altos.

TITULAR DE LAS UNIVERSIDAdes de Madrid y Habana ofrécese para clases a domicilio. Aritmética, Gramática, Taquigrafía, Mecanografía, Mediciones mentales etc. Cuotas razonables. Dr. Pedrós L. Nro 256 teléfono F-4124

"SISTEMA MENDEZ"

Corte moderno nacional, reconocido como más completo y fácil para enseñanza colegios públicos y privados. Si usted desea vestirse bien aprenda por este modernísimo método el arte de cortar y coser con perfección y elegancia, desde primeras clases confeccionará sus vestidos. En poco tiempo puede ser experta profesora. La autora da clases a domicilio, por correspondencia y en academia, vende útiles y da títulos. Campanario 304. Clases piano.

CLASES DE INGLES

Profesora extranjera con título Universidad desea dar clases de inglés en su casa o a domicilio Sra. Hahn, calle 19 Nro. 206 o llame al teléfono F-7991 de 12.1|2 a 2.1|2 p. m. y de 6.1|2 a 8.1|2 p.m.

ACADEMIA RABINA

Neptuno 414 (altos) esquina a Manrique. Telf. M-7849. Ingreso a la Escuela de Ciencias Comerciales de la Universidad

Clases individuales. Francés, Inglés, y Teneduría. Taquigrafía «Pitman» y «Gregg», Mecanografía, Correspondencia y Aritmética Comercial. También Clases por Correspondencia. Ingreso en Escuelas de Ingenieros, Arquitectos y Comercio. Servicio de ómnibus y de internos. Pida prospectos. Expedimos títulos y proveemos de empleo a nuestros graduados.

PROFESORA DE 1a Y 2a ENSEÑANza se ofrece para dar clases en su casa y a domicilio. Precios módicos. Telf. F-2646

PROFESOR: CLASES A DOMICILIO y en su Academia. Ingreso Bachillerato, Aritmética, Algebra, inglés. Excelentes referencias. Telf X-2659

PROFESORA DE INGLES DE LONdres Inglaterra con gran experiencia. También prepara para el bachillerato. Tiene horas disponibles para clases. Telf. F-3879

ENSEÑANZAS

75 PROFESORAS-PROFESORES

ESTUDIE POR CORREO

La academia «Rabiña» en Neptuno 414, esq. a Manrique, altos M-7849, tiene organizado clases por correspondencia desde hace años habiendo prestado gran beneficio a aquéllos que tienen deseo de prosperar. Estudie las asignaturas siguientes: Taquigrafía; Mecanografía, Teneduría, Cálculos Mercantiles; Gramática; Ortografía, Procurador, Químioa industrial, inglés, francés etc. Informes **Academia «Rabiña», Neptuno 414, esq. a Manrique, Telf. M-7849.**

76 COLEGIOS

PUPILOS DESDE SEIS PESOS

Ambos sexos alimentación abundante y nutritiva, vigilancia y moralidad, inglés diario. Estudios comerciales. Corte y Costura. Compostela 706, esquina a Acosta Colegio Cuba.

COLEGIO Santa Teresa

INGRESO AL BACHILLERATO

Enseñanza en inglés y español. Primer Grado $3.00. Segundo $4.00. Tercero y Cuarto $5.00. Quinto y Sexto $6.00. Séptimo y Octavo $7.00. Autorizado para expedir certificados de Octavo Grado para ingresar en Normales. Institutos. Hogar etc. Taquigrafía, Mecanografía, Ortografía. Inglés, Correspondencia Comercial. Corte y Costura y Labores. Clases de piano. Pida prospecto. Calle 28 No. 1511 entre 24 y 26 Vedado. Teléfono F-5096.

«SAN ELOY»

Colegio y Academia Fundado en 1907. Primera y Segunda Enseñanza. Preparatoria, Bachillerato. Comercio, Idiomas. Cultura Física, Cursos Preparatorios especiales. Admitimos pupilos y medios pupilos y externos. Quinta Menocal, Samá 31, Marianao Telf. FO-7462. Pida prospectos.

77 ACADEMIAS

ACADEMIA BRAVO

Ingreso Ciencias Comerciales, Optometría, Ingenieros, Normales, Bachilleres, Comercio y Cadetes

Repaso todas asignaturas, Bachillerato autorizado expedir certificados 7o y 8o grados; mecanografía, taquigrafía, teneduría, inglés. Profesores especializados, enseñanza primaria y superior. Clases diurnas y nocturnas ambos sexos. servicio ómnibus.
Neptuno y Lucena U-2627

HAVANA BUSINESS ACADEMY

Profesores y sistemas procedentes de los mejores Business Schools de los Estados Unidos. Los más elevados standards de enseñanza comercial en inglés y español. **Todos los graduados en nuestro curso secretarial encuentran empleos bien remunerados. Taquigrafías Pitman y Gregg.** Línea 357: F- 3043 y A-6033, Neptuno esquina a Amistad.

ACADEMIA DE IDIOMAS ROBERTS, Malecón 153, Telf. M-2124. ¿Desea usted aprender inglés? Compre el método Robert. Se recomienda por sí sólo. Distinción, eficiencia, garantía. Cuarta edición, $2.00.

INTERES GENERAL

ALQUILO A CUALQUIER PRECIO, vallas, postes y fachadas para fijar mis pasquines electorales. Tienen que estar en lugares céntricos. Me urge mucho y no regateo. Pago al contado rabioso. **FERRER DE COUTO, «SE DICE QUE...»** Aspiro a Concejal por el Demócrata Republicano con el número 4. No lo olvide al votar.

LEOGONYL

Producto Suizo contra Infecciones del Aparato Génito-Urinario, especialmente Gonorrea Aguda o Crónica. - Pida folletos explicativos al Apartado 248. - Habana
TELEFONO: M-2832

SE HA APARECIDO

Un perro negro en la Avenida Tercera entre 20 y 22, casa blanca de una sola planta, reparto Miramar. A quien le interese puede pasar a verlo.

DE INTERES GENERAL

Y en particular pequeños propietarios y a cuantos tengan derechos espectantes a herencias y que no posean conocimientos suficientes en las Leyes, especialmente VIUDAS, Tutores, Albaceas, Miembros de Consejos de Familia, etc. LEAN ESTO: Muchas familias perdieron Fincas y otros bienes, por desidia, ignorancia, exceso de confianza y engaños. para lamentarse luego. Por ello. estos consejos: No entregue a nadie sus documentos originales, (Escrituras, Pagarés, etc.) Cuando más, cópielos en lo pertinente y antes de firmar contratos, poderes y hacer venta con o sin reserva de dominio, cobros, reclamaciones de herencias, censos, legados, etc., oriéntese. consúltese primero. Si no tiene persona de absoluta confianza, vea, converse con quien la tuvo del dignísimo Gobernante cubano Zayas Bazán, con 29 años experiencia en 18 cargos públicos y le conocen personas de arraigo en las 6 Provincias. Solicite detalles del Sr. Oliva, Botica, Manrique y Lagunas. Habana Telf M-4231. Interesado va y viene interior República, conozca bien sus antecedentes.

ALQUILERES

79 HOTELES

HOTEL CANADA

Villegas y Tejadillo frente al Palacio Presidencial 2 cuadras de Prado 3 del Parque Central habitaciones con todo el servicio, elevador. matrimonios desde $38 al mes.

HOTEL REGIS

Prado No. 163 esquina a Colón. El nuevo dueño de esta casa tiene el gusto de ofrecer a sus clientes habitaciones con servicios privados, servicio elevador y agua fría y caliente, día y noche, comidas criolla y española, servicio esmerado y precios económicos. Visítenos y se convencerá. Teléfono M-3683

ALQUILERES

79 HOTELES

HOTEL RENO

Sesenta habitaciones con baño privado, agua caliente y abundantísima. Elevador, esmerado servicio, comida excelente, precios moderados Propio para quienes gusten del orden y la tranquilidad. Aguila 588 esquina Barcelona, Habana.

HOTEL ANDINO

S. Lázaro 1218, esquina a M. U-2553 Unico en su clase. Moderno, céntrico amplio, fresco, saludable, frente Universidad. Conviene para los que necesitan vivir cerca hospitales Calixto García o Mercedes. Habitaciones con baño privado, balcón, hermosa vista, con 3 excelentes comidas, $54, matrimonio 1 persona desde $28. Clientela escogida. Pensión completa para huéspedes del interior. Precios sin competencia. Esmerado servicio en mesas separadas.

Hotel Campoamor

Espléndidas habitaciones baño privado completo, agua fría y caliente, siemtpre agua. Muebles nuevos de caoba puede traer sus propios muebles. Comida sana y limpia, buen cocinero. Precio económico. Compostela Nro. 608, moderno, entre Sol y Luz A-7350.

HOTEL PRADO.

PRADO 351, ESQUINA VIRTUDES

Frescas habitaciones, acera sombra para familias estables, buena comida y precios reducidos, ascensor día y noche. Telf. M-7660

FLORIDA

«Marlis» Nro. 907 Brikell Avenue, Miami. Casa en Reparto con vista al mar. 6 cuadras de la calle Flagler. Habitaciones a precios razonables. teléfono 3-3867

HOTEL "IDEAL ROOM"
PRADO 509 (POR PASAJE)

Hay habitaciones disponibles, balcón, baño, agua caliente y fría, frente al Capitolio. Nunca falta el agua. fría y caliente. **Precios con comida para matrimonio desde $35 a $45 Tome informes de esta gran casa. visítela aunque sea por curiosidad, por adentro la mejor. Se exigen referencias de moralidad y pagos. Prado 509 (por pasaje) 93-B.**

TROTCHA

Calzada y 2. El lugar más céntrico del Vedado. Grandes jardines, cómodas habitaciones. Desde $30 mensuales una persona, 2 personas $60. Precios especiales para familias.

THE SAVOY

F Y QUINCE—VEDADO
Teléfono F-6616

Situado en un lugar alto del Vedado, con fácil y frecuente comunicación con la ciudad y repartos. Rodeado de jardines, con 600 metros de hermosos portales. Las habitaciones tienen ventilación directa teléfono, baño privado, con agua fría y caliente. Precios moderados incluyendo tres excelentes comidas El servicio en mesas separadas para cada familia.

HOTEL INTERNACIONAL

Frescos y amplios departamentos, agua corriente en el interior y caliente en los servicios. Excelente comida Esmerado servicio. Una persona desde $20 y dos desde $35.00 al mes Hay cuartos propios para estudiantes, en la azotea. Tejadillo 60. Telf. A-9958

HOTEL "PALACIO CUETO"

Muralla e Inquisidor Teléf. M-2674 Situado dentro de la zona comercial y próximo a todas las Secretarías del Estado. Espléndidas habitaciones y departamentos con balcón, muy cómodos y ventilados. Elevador agua fría y caliente. Lujosamente amueblados. Sala de recibo. Teléfono en los departamentos. Edificio moderno. (No comidas).

HOTEL "PULLMAN"

Residencial Consulado 312 y 314 esquina a Neptuno apartamentos una o dos piezas con baño privado. Agua fría y caliente siempre comida excelente. Dos personas desde $48.00. Moral y seriedad. Telf. A-7401

HOTEL «VANDERBILT»

Neptuno 1223 Situado en lo mejor de la Loma de la Universidad. olujosas amplias y confortables habitaciones baño privado, agua abundante fría y caliente Atención esmerada Neptuno 1223. Conviene para los que tengan que vivir cerca del Hospital Calixto García

HOTEL BIARRITZ

RESIDENCIAL

El más confortable, céntrico y lujoso. Amplias y frescas habitaciones, todas baño privado completo y closets. Nunca falta agua fría y caliente. Elevador día y noche. Exquisitas comidas en elegante roof garden: cuarto piso. Estricta moralidad. Prado 519 frente al Capitolio.

80 CASAS DE HUESPEDES

NEPTUNO 162, ALTOS, FRENTE AL cine «Encanto». Espléndido apartamento 1 habitación, balcón calle. Sin obligación comida. Pocos inquilinos, tranquilidad, moralidad absoluta. Referencias indispensables. Presentación decente. Otra en la azotea.

ALQUILERES

80 CASAS DE HUESPEDES

GRAN CASA DE HUESPEDES «LA Madrileña», Monte 57, casi esquina Prado. Habitaciones con toda asistencia, frescas y con lavabo agua corriente, a hombres o matrimonios de moralidad.

HUESPEDES. GALIANO 305, ALTOS, casi esquina Neptuno. Magníficas habitaciones, terraza e interiores, baños y lavabos agua caliente. Comida exquisita. Precios baratísimos, Moralidad. A5-0432.

NUEVA CASA DE HUESPEDES ALquila habitaciones con lavabo agua caliente, teléfono y toda asistencia, si desean, precio situación Manrique 416 entre San Rafael y S. José.

ASTORIA HUESPEDES. MAGNIFIcas habitaciones, regiamente amuebladas, agua caliente, fría, dentro habitación a precios económicos, damas facilidades en pagos. Calle San Miguel entre Industria y Consulado.

CASA DE HUESPEDES GALIANO 461 altos, del National City Bank of New York Se alquila un apartamento con dos habitaciones, baño privado vista a la calle y con toda asistencia.

PRADO 104

Magníficos apartamentos con frente a Prado, cuartos con baño privado excelentes comidas, precio de situación, agradecemos su visita a esta casa ideal para familias.

MANSION ELSA

Lujosa residencia para familias con todo el confort, acabada de fabricar. Mucho fresco, lujosos baños, agua fría y caliente a todas horas. Exquisita comida. Apartamentos de una. dos y tres habitaciones. Precios moderados. Calzada 359 entre G y H Vedado a 2 cuadras de las playas y al lado parque Infantil. Damos precios especiales a matrimonios y personas solas. Telf. F-4786. Habana.

CASA DE HUESPEDES «GARCIA», En lo más céntrico de la Habana Aguila 559 entre Barcelona y Dragones, amplias y ventiladas habitaciones todas con lavabos, nunca faolta el agua, comida a la criolla y a la española estricta moralidad Precios módicos.

LA MATANCERA. —CASA DE HUESpedes la más céntrica de la Habana. Absoluta moralidad, mucha agua fría y caliente, mucho fresco. Mucha buena comida y precios muy reducidos! Reina 219, esquina a Manrique. Teléfono A-0238

¿VA USTED A NEW YORK? EN LA Casa Rodríguez, 140 West 82 nd St., a una cuadra de Broadway encontrará amplias habitaciones y excelente comida española y criolla. Escriba pidiendo detalles.

CASA HUESPEDES TURIS, MANRIque 611, entre Reina y Salud, teléfono A-6388. alquilo hermosas habitaciones. vista calle e interiores, matrimonios. $36.00 individuales $21.00. No falta agua, buena comida.

GALIANO 210 ENTRE CONCORDIA y Virtudes en segundo y tercer pisos se alquilan apartamentos completos, habitaciones con comida o sin ella, no falta el agua.

81 CASAS DE COMIDAS

CASA PARTICULAR DESEA FAMIlia formal para mandar comida, croquetas, tamal, papas rellenas marisco, amarillo jueves y domingos. Variación diaria, hora fija. Telf. A-7578

GRAN CASA DE COMIDAS PARTIcular se sirven comidas a domicilio. Hora exacta, todo de primera. Precios convencionales. Virtudes 631 esq. a Gervasio. Telf. U-2852.

COMIDAS TODO PRIMERA EXPERto cocinero. no tenemos competencia, limpia, abundante, precios rebajados, pida su lista, ordene su pedido. Pierna asada, arroz con pollo, postre, jueves, domingos, hora fija. No importa distancia A-6137.

82 APARTAMENTOS

EMPEDRADO NRO. 113, ESQUINA Mercaderes apartamento fresco frente al mar, sala, habitación, comedor, cocina, baño, matrimonio solo, sin niños. Precio: $45.00 informan en la misma.

ALQUILO APARTAMENTOS ACAbados fabricar, ultramodernos, Picota núm. 276, segundo piso: $28.00 y Picota núm. 277, local: $22.00. Informes, Leyte Vidal; M-2222.

ALQUILO $20.00 APARTAMENTO, moderno a familia que no sean más de 3 personas, mayores, sala, comedor, 2 habitaciones, cocina de gas y carbón, baño con agua caliente. M entre 11 y 13 Nro 64 Vedado Verla de 3 a 5

ALQUILO MODERNO APARTAMENto Estrella 368 entr Escobar y Lealtad con sala, comedor, 1 cuarto, baño intercalado en colores cocina; agua caoliente, decorada y jambeada. Informan A5-5851

NUEVO EDIF. APARTAMENTOS, 17 ESQUINA A G.

Acabados de construir, se alquilan frescos, modernos y lujosos apartamentos en este confortable edificio, situado en lo mejor del Vedado. Los hay interiores y a la calle y se alquilan con y sin garage. Queda uno de esquina con terraza, sala, comedor, tres habitaciones, baño completo intercalado, cocina y servicios de criados. Los demás son de dos habitaciones y análogas comodidades. Todos tienen closets. Extracción de basura por cuenta de la administración. Informa allí mismo el encargado.

EDIFICIO DE APARTAMENTOS, 17 ESQUINA A 12, VEDADO

Se alquila el más fresco de los apartamentos de este moderno, confortable y bien situado edificio, compuesto de terraza, sala, comedor, tres habitaciones, baño completo intercalado, cocina y servicios de criados, con o sin garage. Closets en todas las habitaciones y extracción de basuras por cuenta de la Administración. Informa el encargado en el garage del mismo.

PLANTA BAJA Y APARTAMENTO alto de tres habitaciones cada uno, sala, comedor, cuarto y servicio para criados, cocina y calentador de gas, ambiente refinado. Calle J. número 552, esquina a 25, Vedado. Informes: F-4168.

APARTAMENTOS MODERNOS, VENtilados, agua abundante, sala, habitación, buen baño, cocina, calentador gas. edificio Fraternidad, Monte te 305, al lado del Ten Cent. Matrimonio sin niños: $25.00 y $28.00

EN INFANTA 351 Y 353, ESQUINA a Neptuno, alquilo un departamento de sala, comedor, dos habitaciones, baño, cocina y servicios de criados. Informes en el mismo edificio. Preguntar por el encargado.

ALQUILERES

82 APARTAMENTOS

SE ALQUILAN A PRECIO MODI[CO] espléndidos apartamentos en el edificio Monte 969, moderno a [una] cuadra del Mercado Unico. Infor[man] en el mismo. Apartamento N[o.] 1, encargado.

EDIFICIO DAIMON, SE ALQU[ILA] un moderno y ventilado apart[amen]to con sala, saleta, 3 cuartos, c[ome]dor pantry, cocina cuartos c[riados] baño. L Nro 355 entre 21 y 23 Inf[or]man Telf F-5227

MIRAMAR $39.00 CON ALUMB[RADO] do nuevos apartamentos 5a A[ve.] y O. Desde $43.00 con luz, garage limpieza de automóvil. Venga y [vea]los. FO-3703

SE ALQUILAN 2 APARTAME[NTOS] modernos con 2 y 3 cuartos y más comodidades. Edificio Calle esquina 5, Vedado frente parque llalón hay garage. Informa encarga[do]

EDIFICIO MENENDEZ, BAÑOS entre 17 y 19, Vedado, se alquila moderno apartamento compuesto sala, comedor, 2 cuartos, baño y cocina, elevador. Informan en el mismo.

«EDIFICIO ARCOS» SE ALQU[ILAN] dos apartamentos grandes al frente uno alto, y otro bajo y uno pequeño al fondo inform el conserje F 19 y 21 Vedado Telf. F-8165

EDIFICIO ARBOS, OQUENDO 3[..] entre San Rafael y San Migu[el] alquilo apartamentos frescos e [para] dependientes. Informan en la [mis]ma.

APARTAMENTOS EN BELASCOAIN

Esquina Sitios, frente Secretaría de Sanidad y Escuela Artes y Oficios Se alquilan acabados de construir los modernos y lujosos apartamentos con renta mensual de 30 a 50 pesos según capacidad. Tienen baños completos intercalados, servicios criados, agua fría y caliente en baños, cocina y pantry, cocina de gas buzón para la basura, desde la cocina, instalaciones listas para teléfono y para radios, con sus antenas; todos con frente a la calle y balcones; agua elevada muy abundante Informa Eduardo Machado, calle Marina Nro 203, Telf. U-6150

«J» ESQUINA «21»

Entrada Vedado, Apartamento [..] to, muy fresco, con gran vista, sala comedor, dos cuartos, lujoso baño completo intercalado, etc. Véalo hoy Informes encargado.

CASAS APARTAMENTOS RECIENtemente pintados modernos, ventilados, 2 cuartos, sala, comedor, precioso baño intercalado, cocina, baño criados, edificio «Padrón», Neptuno 969, Telfs. U-6889 y U-6402

SE ALQUILA UN APARTAMENTO de lujo acabado de construir en J esquina a 11. Con sala, comedor, cuatro cuartos etc. Informan F-5388.

SE ALQUILAN APARTAMENTOS nuevos Virtudes Nro. 358 entre San Nicolás y Manrique. San Lázaro Nro. 406 entre Campanario y Manrique Informan en los mismos a teléfono F-3489

OQUENDO No. 358 ENTRE SAN Rafael y San José. Apartamento con luz y agua abundante de sala habitación ,baño y cocina $13.00 y $14.00.

FRESCO APARTAMENTO, INFANta 453 casi esquina San Rafael, sala, comedor, dos habitaciones, baño completo, cocina gas. Llaves: encargado Informes: F-5119.

APARTAMENTOS MODERNOS CON todo confort. A prueba de mosquitos polvo y ruidos molestos. Ocho pisos y sótano, garage. Elevador todas horas. 6 y 11 Vedado.

E ESQUINA A 29

Excelente apartamento edificio moderno sala-comedor, dos habitaciones cuarto y servicio criados, etc. Hay garage. Véalo todas horas e informa Sr. Castillo, M-2305 de 3 a 6 p.m.

HOTEL DE APARTAMENTOS
8 y 19
1, 2, 3 y 4 cuartos
RESTAURANT. GARAGE.
TELEFONO F-6671 VEDADO.

83 DEPARTAMENTOS

AGUIAR 258 ALTOS ENTRE O'Reilly y San Juan de Dios alquilase un departamento vista a la calle agua corriente agua no falta nunca Informan en la misma.

ALQUILO A FAMILIA QUE NO SEA más de 3 personas mayores, departamento de sala y habitación grandes, servicio completo privado, agua caliente, lavabo y bañadera, San Indalecio 455, frente parque.

ALQUILO A FAMILIA QUE NO SEA más de tres personas mayores departamentos de sala y habitación grandes, servicio completo privado con su patiecito azulejeado. Nada igual en higiene, fresco y buen gusto, Hospital 611, entre San José y Valle.

SE ALQUILA UN DEPARTAMENTO interior de sala, comedor, dos cuartos y baño intercalado en el tercer piso a la izquierda de la casa, Dragones 467 entre Lealtad y Campanario Precio: $25.00, Informan: A-7719.

SE ALQUILA UN DEPARTAMENto interior, propio para oficina o depósito. Aguila 453, bajos, esquina San Rafael.

VEDADO: PASEO NUMERO 659, ENtre 27 y 29. Se alquila un departamento en $9.00. Tiene sala, cuarto. servicio independiente y luz. Informan en el núm. 4.

O-REILLC 251

Esquina Aguiar.

Edificio se alquilan departamentos para oficinas amplios y ventilados Véalos Informan en el mismo.

"ALASKA"

Calle 23 y «M», Vedado. Se alquila en este edificio departamento con vista al mar y balcones a la calle. Hay garage. Véalo. Informa Molina Telf. M-9659.

FOLLETIN 56

LO QUE EL VIENTO SE LLEVA

Por MARGARET MITCHELL

PRIMERA PARTE

...lo lo que le decían y reía y la desafiaba a decir más.

Durante todos estos meses, él estu[v]o viniendo y yéndose; llegaba sin [a]viso y se iba sin despedirse. Scar[l]ett nunca descubrió que era lo que [l]o atraía a Atlanta, pues eran muy [p]ocos los otros burladores del bloqueo [q]ue encontraban necesario alejarse [t]anto de la costa. Descargaban en [W]ilmington o Charleston donde los [e]speraban hervideros de comerciantes y especuladores de todo el Sur, [q]ue se reunían para comprar en re[m]ate mercancías pasadas contra el [b]loqueo. A ella le hubiera agradado pensar que él hacía estos viajes para pero aún su anormal vanidad rehusaba esta creencia. Si él alguna vez le hubiera hecho el amor, o hubiera aparecido celoso de los otros hombres que la rodeaban o hubiera pedido un retrato o pañuelo para acariciarlo, ella hubiera pensado triunfante que lo había aprisionado con sus encantos. Pero él permaneció desconcertantemente lejos de la conducta del enamorado y lo peor de todo, parecía penetrar con la vista todas las maniobras que ella efectuaba para ponerlo de rodillas.

Cuando él venía a la ciudad había un revuelo entre las mujeres. No sólo envolvía el aura romántica del audaz quebrantador del bloqueo, sino el titilante componente de la malevolencia y de lo prohibido. ¡Tenía tan mala reputación! Y cada vez que las matronas de Atlanta se juntaban a chismear, la reputación de él empeoraba, lo que sólo servía para hacerlo más atrayente entre las jóvenes. Como la mayor parte de ellas eran enteramente inocentes, apenas si habían oído algo más que las versiones de que era «muy relajado con las mujeres»—pero ellas no sabían exactamente cómo era que hacía un hombre aquello que llamaban ser relajado. También oían murmurar que no habían niñas seguras con él. Con tal reputación, resultaba extraño que el no hubiese legado ni siquiera a besarle la mano a alguna niña soltera desde su aparición en Atlanta. Pero eso sólo servía para hacerlo más misterioso y excitante.

Aparte de los héroes del ejército él era el hombre de quien más se hablaba en Atlanta. Todo el mundo sabía en detalle cómo era que lo habían expulsado de West Point por ebrio y por «asuntos de mujeres». Aquel terrible escándalo relativo a la niña de Charleston a quien había muerto, era del dominio público. De la correspondencia de los amigos de Charleston además, provino una más amplia información de que su padre un encantador anciano de voluntad de acero y con columna vertebral de riel, lo había echado sin un penique cuando tenía veinte años, y todavía había borrado el nombre de la biblia familiar. Después de eso había estado vagando por California en la fiebre de oro de 1849, y de allí pasó a Sudamérica y Cuba, y ninguno de los informes relativos a sus actividades en estos lugares fueron satisfactorios. Riñas por mujeres, balazos, suministro de armas a los revolucionarios de Centro América y más grave que todo eso, el juego. Todo eso y más grave eso, el juego, Todo eso constituía su carrera tal como se conocía en Atlanta.

Apenas había una familia de Georgia que no tuviera un miembro de la familia o pariente jugador y que en el juego perdiera dinero, casas, tierras y esclavos. Pero eso era distinto. Un hombre podía jugar hasta la miseria y seguir siendo caballero, pero un jugador profesional no podía ser sino un proscrito.

Si no hubiera sido por las condiciones extraordinarias que lo favorecieron debido a la guerra y a sus propios servicios prestados al Gobierno Confederado. Rhett Butler nunca hubiera sido recibido en Atlanta. Pero ahora, hasta los más rígidos, comprendían que el patriotismo imponía mayor amplitud de criterio. Los más sentimentales se inclinaban al punto de vista de que la oveja negra de la familia Butler se había arrepentido de su mala conducta y estaba intentando atenuar sus pecados. Así las damas se sintieron en el deber de ceder un poco, especialmente en el caso de tan intrépido burla-bloqueo. Todo el mndo sabía ahora que la suerte de la Confederación descansaba tanto en la habilidad de los barcos burla-bloqueos para eludir la flota yanqui como en los soldados del frente.

Se rumoraba que el Capitán Butler era uno de los mejores pilotos del Sur, que era intrépido y no se tenía en nervios; teniendo como centro de Charleston, conocía todas las entradas, caletas, bajíos y rocas de la costa de Carolina en las proximidades del puerto, y en las aguas que rodeaban a Wilmington, se sentía igualmente en su casa. Nunca había perdido un barco, ni se había visto obligado a tirar por la borda el cargamento. Al estallar la guerra, él había surgido de la oscuridad con dinero suficiente para comprarse un pequeño barco rápido y ahora, cuando la mercadería bloqueada rendía el dos mil por ciento en cada carguero, poseía cuatro barcos. Tenía buenos pilotos y les pagaba bien, y ellos salían de Charleston y de Wilmington en las noches oscuras, llevando algodón para Nassau, Inglaterra y el Canadá. Las fábricas de tejidos de Inglaterra se paralizaban y los trabajadores se morían de hambre, y todo burla-bloqueo que pudiera burlar la flota yanqui podía imponer precios en Liverpool. Los barcos de Rhett eran singularmente afortunados en llevar algodón para la Confederación y en traer los materiales de guerra por los que el Sur se desesperaba. Sí, las damas sentían que podían perdonar y olvidar muchísimas cosas por un hombre tan valiente.

Era una figura impetuosa a quien las gentes se volvían a mirar. Gastaba el dinero a manos llenas, cabalgaba un brioso corcel negro y vestía siempre trajes que eran modelo de estilo y de confección. Esto último le bastaba para atraer la atención, porque ahora ya se veían raídos y gastados los uniformes militares y los civiles, aún cuando se ponían lo mejor ,se mostraban algo desplanchados y zurcidos. Scarlett pensaba nunca el haber visto pantalones tan elegantes como los que él vestía, tenían el color de ciervo listados escoceses. En cuanto a sus chalecos, eran indescriptiblemente bellos, especialmente el blanco de seda con pequeños botones de rosa bordados. Y vestía esta indumentaria con aire todavía más elegante, como despreocupado de su gloria.

Eran pocas las damas que podían resistirle sus encantos cuando él se proponía ejercitarlos, y finalmente, hasta la señora Merriwether se doblegó y lo invitó a la cena del domingo.

Maybelle Merriwether iba a casarse con su pequeño zuavo cuando le tocara la próxima licencia, y lloraba cada vez que lo pensaba, porque había puesto su afecto en la idea de casarse con un vestido de satín blanco y no había satín blanco en la Confederación. Ni podía pedir prestado un vestido, porque los vestidos de boda de satín de años anteriores se habían ido todos en la confección de banderas de combate. Era inútil que la patriota señora Merrywether tratase de convencer a su hija de que una novia confederada estaba correcta casándose con tejido hecho en casa. Maybelle quería satín. Deseaba y tenía el orgullo de querer ir sin horquillas, sin botones, sin bellos zapatos, sin dulces y sin te en aras de la Causa, pero eso si, quería un vestido de boda de satín.

Rhett supo esto por Melania, y trajo de Inglaterra yardas y yardas de brillante satín blanco y velo de encaje y se los ofreció como regalo de boda. Lo hizo de tal manera que no se podía pensar ni mencionar el pagarle por eso, y Maybelle quedó tan encantada que casi lo besó. La señora Merriwether sabía que un regalo tan costoso —y de esa clase de tela— era altamente inconveniente, pero no podía pensar en rehusarlo cuando Rhett le dijo con el más florido lenguaje que no había nada que pudiera ser suficientemente bueno como para cubrir a la novia de unos de nuestros valientes héroes. Así, pues, la señora Merriwether lo invitó a cenar, sintiendo que con esta concesión hasta de sobra pagaba el regalo.

Y no sólo es que trajó a Maybelle el satín, sino que hasta estaba en condiciones de hacer espléndidas insinuaciones relativas a la confección del traje de boda. Las crinolinas en París eran más anchas en esta estación y las faldas más cortas. No tenían tanto vuelo, sino que estaban recogidas en festones listados mostrando petit-coat escalonados abajo. El decía también que en las calles, en los bazares no había visto pantalones de mujer, de manera que se imaginaba que ya estaban fuera de moda. Después, la señora Merriwether le contaba a la señora Elsing, temía que si lo hubiera alentado siquiera un poco, el le hubiera dicho exactamente los calzones que usaban las parisienses.

Si no hubiera sido tan indudablemente masculino, su habilidad para recordar los detalles de los vestidos, gorros y sombreros lo hubiera puesto en el rango de afeminado. Las damas se sentían un poco incómodas cuando lo sitiaban con preguntas sobre los estilos, pero lo hacían sin embargo. Estaban tan aisladas del mundo de la moda como los marineros náufragos, pues pocos libros de moda decían que las damas de Francia se afeitaban la cabeza y usaban

M.E.C.D. 2016

ALQUILERES

DEPARTAMENTOS

AVISO

Se alquilan departamentos con elevador, luz (agua fría y caliente, desde $10.00 mensuales, con muebles o sin ellos a personas de toda moralidad. Se exigen referencias. Informan Telf. A-6735.

SE ALQUILAN DEPARTAMENTOS interiores grandes para Academias, Arquitectos, Oficinas, en Obispo No. ... entre Habana y Compostela.

PASEO

Paseo y 25, Vedado. En este edificio situado en la parte más alta del Vedado, se alquila en el octavo piso un hermoso departamento. Tiene garage. Absoluta independencia. Sólo dos departamentos en cada piso. Informes: Molina, Telf. M-9659.

OFICINAS

PROPIO PARA PROFESIONAL, SE alquila un gabinete con una sala amueblada. Malecón 117, segundo piso derecha. Hay teléfono. Precio económico.

SOLICITUD DE OFICINA

Se desea alquilar parte de una oficina o edificio céntrico, contribuyendo a los gastos. Llamar: F0-2242, de 9 a 12 y 2 p. m.

SE ALQUILA. PROPIO PARA OFICI-na, comercio o para gabinete dental en calle de mayor tránsito. Angeles ... entre Monte y Corrales. Precio módico. Llame al A-6137.

HABITACIONES

VEDADO RESIDENCIAS FAMILIAS Calle 17 855 altos entre 4 y 6 espaciosas y frescas habitaciones con baño privado comida inmejorables se permite comida a domicilio, precios económicos. Telf. F-5019

ALQUILO HABITACION AMUEBLA-da toda asistencia casa poca familia hay teléfono agua caliente y fría, matrimonio o dos señoras casa tranquila y de orden. Manrique No. 107, ... entre Animas y Lagunas A-9222

SE ALQUILA 1 HABITACION, CON balcón a la calle, a matrimonio sin niños 2o piso. No tiene cartel.

SE ALQUILA HABITACION FRES-ca una o dos con baño al lado a matrimonio señoritas u hombres solos, pocos inquilinos. Animas 303 esquina Aguila 1er piso Nro 2

ESPLENDIDA HABITACION, LAVA-bo, muy ventilada. Módico alquiler, San Lázaro 127, segundo piso, esquina a Crespo. No tocar en el primero. Telf. A-0866.

EN CASA DE FAMILIA SE ALQUI-la una bonita habitación a hombre solo. Hay teléfono. San Juan de Dios número 211, segundo piso, entre Villegas y Monserrate.

VEDADO; SE ALQUILA UNA HABI-tación medio cuadro Universidad. Se cambian referencias. Telf. F-5320.

ALQUILO HABITACION AMUEBLA-da con terraza al frente y lavabo, a matrimonio sin niños o persona sola. Campanario número 412, tercer piso, entre San Rafael y San José. Telf. M-1271.

SE ALQUILA UNA HABITACION amplia, con balcón a la calle para hombres solos. Informan: Monserrate 411, primer piso.

DOS HABITACIONES CON BALCON corrido con derecho sala, comedor, y baños, agua fría y caliente siempre; luz toda la noche media cuadra tranvías y ómnibus $12. Teléfono ...

SE ALQUILAN HABITACIONES Y un apartamento con balcón a la ... Sol 162

PLAYA SANTA FE PRIMERA NRO. ... frente al arenal, alquilo habitaciones amuebladas, a personas de moralidad por días o por meses. Informes en la misma.

ALQUILO DOS HABITACIONES, amplias con baño moderno a ... y matrimonio sin niños, se desea referencias Precio 15 pesos. Crespo ... entre Colón y Refugio.

ALQUILO AMPLIA HABITACION casa familia con toda asistencia a matrimonio sin niños o señora sola ... No. 656 entre A y B F-7545

... CHALET SE ALQUILA ... fresca habitación anexa a matrimonio o dos personas. ... comida Extricta moralidad ... entr 25 y 27 Hay teléfono

... UNA VENTILADA Y ... habitación, con balcón, en ... o núm. 253, altos, en casa d... hay agua abundante fría y ... teléfono. Se piden referencias.

VEDADO, 12 NUM. 256, ENTRE 11 ... se alquilan con asistencia en ... familiar, dos ventiladas y ... habitaciones, anexas al baño ... Hay garage. Precio módico.

... BARCELONA NUMERO 58, SE-gundo piso, se alquila una hermosa y fresca habitación a hombres solos o matrimonios sin niños, que no ...

SE ALQUILA UNA HABITACION, ... del café Mar y Tierra, Belascoaín y Lagunas.

... 364 ENTRE HABANA Y Compostela, de alquila una habitación con o sin muebles, tiene lavabo agua corriente; hay calentador para baño. Precio razonable.

ALQUILO HABITACION AMUEBLA-da a hombres solos, anexa al baño agua abundante casa tranquila, precio módico. Obrapía 411 segundo piso entre Compostela y Aguacate. No ... primer piso.

SE ALQUILA UNA HABITACION, con muebles o sin ellos luz, teléfono y agua a todas horas, Aguila 512, se piden y dan referencias ...-7719.

... CHALET FAMILIA HONO-rable mejor Vedado alquilo espléndida habitación matrimonio todo confort baño privado $50, otra lujo baño anexo E 456 entre 19 y 21

SE ALQUILA UNA HERMOSA HABI-tación con baño privado o sin él, con toda asistencia. En San Miguel 205, entre Aguila y Galiano altos de «La Emperatriz»

HERMOSA FRESCA HABITACION, con comida y sin comida. $12, $15 y ... teléfono agua caliente bonito recibidor casa familia, también garage ... máquina o guardar muebles $5 ... F 558 bajos esquina 23.

SE ALQUILA EN CASA PARTICU-lar una hermosa habitación a matrimonio o persona sola. Estrella 461 entre Gervasio y División.

AMPLIA, FRESCA HABITACION EN casa confortable, comida fina, precio módico. Magnífico apartamento próximo desocuparse. N. 101, esquina ... Vedado.

VIRTUDES 361, PRIMERO, ENTRE Galiano y Manrique, alquilo 2 habitaciones con balcón e interior a matrimonios solos o caballeros, casa de moralidad, pido referencias. También alquilo cocina grande, fresca y ...

HABITACIONES Y APARTAMEN-tos en Compostela Nro. 457 entre ... Rey y Amargura se alquilan cómodas y ventiladas habitaciones y apartamentos informa en la ... señor Rodríguez.

MATRIMONIO HONORABLE CEDE en su residencia, Vedado, media cuadra Universidad, una gran habitación con baño privado, toda asistencia a matrimonio o caballero, se ... referencias Informan teléfono ...-1349

HABITACIONES. — PRADO 22 VI- ... lo más fresco y céntrico de la ... amplias y ventiladas habitaciones amuebladas o sin muebles, bal... a la calle, agua abundante, moralidad. ... Visítenos.

SE ALQUILAN FRESCAS Y COMO-das habitaciones con o sin comida. ... 412 altos. Telf. A5-6042.

... CHALET FAMILIA HONO-rable mejor Vedado alquilo espléndida habitación matrimonio todo confort baño privado $50, otra lujo baño anexo. E 456 entre 19 y 21

... FAMILIA HONORABLE ... fresca y amplia habitación ... mar y línea con todo servicio ... baño. Cambiamos referencias. ... Nro 6 entre N y O. F1-6392

RESIDENCIA FAMILIAR SE ... amplia habitación con baño ... y toda asistencia a matrimonio o dos señoras. Se cambian referencias. San Rafael 1215 entre ... y Universidad.

ALQUILERES

84 HABITACIONES

SE ALQUILA AMPLIA Y FRESCA habitación, con baño intercalado, comida excelente. Se admiten abonados al comedor. Galiano 463, altos. M-8857.

CHAVEZ 74, ENTRE POCITO Y JE-sús Peregrino se alquilan habitaciones y un departamento para matrimonios u hombres solos en casa de estricta moralidad. Agua a todas horas. Informes el encargado.

85 NAVES-LOCALES

SE ALQUILA UN MAGNIFICO LO-cal con vista a la calle, propio para Consultorio médico u otras industrias. Calzada del Cerro 1659 entre Lombillo y La Rosa.

SE ALQUILA LA NAVE DESAGUE 210, de una sola planta, techos monolíticos, todo de primera, con puerta metálica; llave bodega Franco. Informes F-6332.

NAVE MAMPOSTERIA 6 POR 32 MEtros, propia para taller, fábrica, almacén, lugar céntrico, ventilado, accesible, calle Rayo, Informan de 2 a 5. Telf. M-1207, por Raúl.

SE ALQUILA UN AMPLIO LOCAL para comercio, en los bajos del Hotel Plaza, por Neptuno. Puede verse a todas horas. Precio $65.00 mensuales. Informes Telf. A-7501, A-6754, U-5795.

MUY BARATO

Se cede un local preparado para restaurant, con todos sus enseres, o se alquila para otro comercio a persona de garantía. Informan A-6735.

SE ALQUILA UN LOCAL CON VEN-ta de leche café, tabacos y cigarros, fósforos, galleticas, bombones. Tiene una batidora, un trapiche con botor. Hay dos habitaciones cocina, baño servicio un pequeño patio todo en $35.00 con contrato. San Miguel Nro 661 entre Oquendo y Lucena. Que sea persona de comercio y con garantía.

ALQUILAMOS AMPLIO LOCAL EN la esquina de Habana y Obrapía, con entrada por ambas calles. Apropiado para farmacia, ferretería o establecimientos similares. Daremos contrato mediante condiciones razonables. La llave, para verlo, en la zapatería «Gatto», en frente, por Obrapía. Informes al Bufete de Fernández y Cuadrado. O-Reilly 208, altos, teléfono M-2602

GALIANO 57 ENTRE TROCADERO y San Lázaro alquilo nave de 125 metros cuadrados aproximadamente agua a todas horas informan Galiano 59 o Telf A-6180 de 1 a 2 y de 7 a 8

SE ALQUILA HERMOSO LOCAL para pequeño establecimiento en calle céntrica, barato. Véalo Angeles 109 entre Maloja y Sitios.

ALQUILAMOS GRAN LOCAL SUA-rez 116, construccción moderna 356 ms., propio para industria o almacén condiciones favorables. Informan en el mismo.

MAGNIFICA OPORTUSIDAD

Se alquila una nave espaciosa, compuesta de 1.500 metros planos, situada en esta ciudad, frente al taller de Tonelería de los Sres. F. Barcía y Compañía, calle de San Martín Nro. 27, propia para paradero de ómnibus, garage, rastro de hierros viejos, depósito de maderas o para cualquier industria o comercio que necesite amplitud de terreno. Informan enfrente tonelería de los Sres. F. García y Compañía y Telf. M-2032.

PAULA 208 SE ALQUILA UNA NA-ve 203 metros cuadrados, informan en la misma y en bodega esquina Habana. Telf F-6756

ALQUILAMOS ALMACEN INQUISIDOR 407 construcción sólida y moderna, 800 metros, gran puntal, entresuelos, condiciones favorables. Informan Vinatera Telf. U-1794

87 HABANA

MARQUES GONZALEZ 752 ESQUINA a Sitios. Alquilo bajos sala, comedor, habitación baño completo llaves preguntar bodega por Nemesio informes M-2056

SE ALQUILA EN ESCOBAR NO. 526 segundo piso, muy fresco, sala, saleta, 3 cuartos, comedor al fondo, baño intercalado, servicio de criados, cocina de gas, acabado de fabricar. Informes U-3417 verse de 4 a 7.

SE ALQUILAN 2 CASAS DE LUJO de 3 y 4 habitaciones en la calle 16 y 1a reparto Miramar. Informan en las mismas y en el Telf. FO-4277

SAN RAFAEL 574

Entre Escobar y Gervasio, primer piso derecha, casa compuesta de sala, recibidor, cuatro cuartos, dos baños completos, comedor, servicios y entrada independiente para criados. Informes: Belascoaín y San Rafael, «El Leader». Telf. U-2844.

ALQUILO: MANRIQUE 62, ENTRE San Lázaro y Lagunas, regia casa, sala, saleta, 3 cuartos, baño intercalado, comedor todo pintado al tapiz, cuarto, servicio criados. De 2 a 6. Telf. M-6453.

ALQUILO BAJOS ACABADOS FA-bricar Maloja Nro 862, entre Xifré y Plasencia, (una cuadra Infanta), balcón, sala, saleta, 3 habitaciones, baño intercalado, comedor, cocina, cuarto y servicio criados. $38.00 Informes Leiyte Vidal M-2222

MAGNIFICA CASITA MODERNA ALquilo sala, comedor dos cuartos baño, intercalado, cocina de gas. Barnet 904 altos, esquina a Plasencia. Informan en la misma.

MAGNIFICOS APARTAMENTOS ALquilo sala, comedor, dos cuartos baño intercalado cocina Jesús María 54 y 56 esquina San Ignacio Informan en la misma.

ALQUILO: SAN RAFAEL NUMERO 562, bajos, sala, saleta, comedor, 4 habitaciones, baño intercalado, servicio, cuarto criados. Informan: M-1420.

SAN JOSE 464, ESQUINA CAMPA-nario, primer piso: sala, comedor, dos habitaciones, baño moderno. Acabada de pintar. Verse horas hábiles: U-1428.

LUGAREÑO 10, SEGUNDO PISO, frente clínica Fortún-Souza, una cuadra Ayestarán y Carlos III: terraza, sala, 3 amplias habitaciones, lujoso baño, comedor, etc., cuarto, servicio criados. Edificio nuevo. Verse de 10-1 y de 2-4. U-1428.

$34.00 ESTRELLA 106 ALTOS, CA-si esquina a Angeles sala, comedor tres cuartos cocina y baño intercalado informa su dueña en la misma.

SE ALQUILA SAN CARLOS Y ES-trella próxima colegios y vías comunicación piso con sala, comedor 2 habitaciones, baño completo y cocina llaves informes 706 tercero.

SAN RAFAEL 602 ESQUINA GERVAsio se alquila el segundo piso sala comedor, tres habitaciones, baño y servicio de criados. Informan en la bodega.

SAN RAFAEL 359 ENTRE SAN NI-colás y Manrique alquilo primer piso moderno con todas las comodidades propia para matrimonio $34.00 En el mismo piso informan.

$40.00 SE ALQUILAN LOS AMPLIOS altos de Industria 62 entre Colón y Refugio sala, comedor tres grandes habitaciones, cocina y baño informes: F-6527

ALQUILO SAN FRANCISCO 372 EN-tre Octava y Porvenir portal, sala, tres cuartos, comedor, baño completo cocina, cuarto y servicio criados acabada de pintar. Informes F-2314.

ACCESORIA REGIA

Se alquila en Crespo 78, entre Colón y Refugio, espléndida accesoria con dos posesiones y sevicios independientes.

MARINA 105

Se alquila lujoso piso: recibidor, sala, comedor, 3 amplias habitaciones, baño intercalado, cuarto criados. Llaves en la bodega de al lado. Informes: Telf. A-6318. O-Reilly 305.

INDUSTRIA 163, (ALTOS), ENTRE Animas y Trocadero, 35 pesos último precio. Sala, comedor, 3 habitaciones, baño completo. Garantía: dos meses. Informes: M-3803.

ALQUILO ACABADA DE PINTAR, Empedrado 413, bajos, entre Compostela y Aguacate. Sala, comedor, tres cuartos, baño completo, cocina, baños criados. $34.00. Agu'lera, Mercaderes 213. M-8628. U-6509.

SE ALQUILA: SALA, COMEDOR, 2 amplias habitaciones, una en azotea, baño y cocina modernos. Diaria Nro. 64 entre Suárez y Revillagigedo Telf. A-4031 de 8 a 12

ALQUILERES

87 HABANA

BELASCOAIN 911

Se alquilan altos modernos, sala, comedor, 3 cuartos, baño moderno, intercalado, cocina gas, un cuarto en la azotea con servicio Precio: $38.00. Informan: San Miguel número 364. Carlos Rodríguez.

PERSEVERANCIA 160

Se alquila lujoso piso: recibidor, sala, comedor, 3 amplias habitaciones, baño intercalado, cuarto criados. Llaves e informes: Telf. A-6318. O-Reilly 305.

PROXIMO PASEO PRADO, CONSU-lado 30, esquina a Genios, alquilo espléndido piso alto. Construcción moderna, recibidor, sala, comedor, hall, 2 cuartos, closets, baño moderno intercalado completo, servicio de criados, entrada independiente, para proveedores. Informes misma.

ESPLENDIDO PISO ALTO, CON vista al Morro, se alquila. Sala, recibidor, comedor, hall, dos cuartos con closets, baño intercalado, elevador día y noche. Consulado 9, casi esquina a Prado. Informes en la misma.

MODERNO Y FRESQUISIMO PISO alto se alquila, recibidor, sala, comedor, tres dormitorios, baño intercalado, servicio de criados, entrada independiente para criados. Marina 7, frente al Parque Maceo. Informes en la misma, de 2 a 5 p. m.

ACABADOS DE CONSTRUIR SE AL-quila grandioso y moderno piso alto, recibidor, sala, comedor, tres grandes cuartos, espléndido baño intercalado y otro auxiliar, cuarto y servicio de criados. Morro 12 a una cuadra del Malecón. Informes en la misma de 2 a 5 p. m.

SE ALQUILA CONSULADO 20 TER-cer piso, acera de la brisa, acabado de pintar, sala, saleta, comedor, 4 cuartos, baño, hall, cocina, despensa, servicios para criados, precio $58, la llave en los bajos.

VIRTUDES 453 ALQUILO 1o. Y 2o. 3 habitaciones, sala, comedor, cocina, baños. Informes en Neptuno 512 A-9480

ALQUILA M. GONZALEZ 408, bajos, sala, recibidor, dos habitaciones, comedor al fondo, cocina. Informes U-5371.

ALTOS AMPLIOS FRESCOS SAN LAzaro 265 entre Galiano y Blanco, sala, comedor, tres habitaciones, baño. Genios 203 entre Consulado e Industria, sala, habitación buen baño. Verlo 10 a 3

ALQUILO ESTRELLA 603 MODER-no altos sala, 3 cuartos, baño comedor y cocina. Llaves encargado informan F-5060

SE ALQUILA LA 2a PLANTA MO-derna Concordia Nro 751 moderno, esquina Aramburo toda decorada, gran sala, recibidor, 2 espaciosos cuartos, baño intercalado, comedor al fondo, servicio etc. criados, agua abundante, la llave en La Regente, bodega. Informes precio: 30 pesos.

ALQUILO ALTOS SEGUNDO PISO para estrenar sala, comedor cuatro habitaciones baño intercalado, agua caliente amplios frescos Vapor 28x30 media cuadra Parque Maceo informan la misma y Telf. U-6698

ALQUILO EN $38.00

Edificio Bertha. Sala, comedor, tres cuartos, hall, baño en colores servicio criados. Maloja Nro. 502 esquina a San Carlos. Informan en la misma.

SE ALQUILA ZAPATA 910 CASI ES-quina a Infanta, hermosos altos muy ventilados, sala, tres cuartos, baño y cocina, abundante agua. Informes bodega Telf. U-6857

EN $34.00 SE ALQUILAN LOS MO-dernos bajos, de San José 762 entre Lucena y Marqués, compuestos de sala, recibidor, tres habitaciones, saleta de comer, baño completo, cocina de gas, calentador, cuarto y servicios de criados. Abundante agua. Llaves en el puesto frutas esquina a Marqués González. Informes Metropolitana 828. Teléfono A-7830.

SAN JOSE 863 ENTRE OQUENDO Y Soledad. Sala, dos habitaciones, baño y cocina. $20.00 Informes, Teléfono U-5858.

ARAMBURO 60 ENTRE SAN LAZA-ro y Jovellar. Sala, comedor, 2 habitaciones, baño completo y cocina. Informes Telf. U-5858.

SAN LAZARO 1006 ENTRE ESPA-da y Hospital. Sala, recibidor, dos habitaciones, baño completo, comedor y cocina. Informes Telf. U-5858.

VAPOR 121 ENTRE ESPADA Y HOS-pital, sala comedor, 2 habitaciones, baño completo y cocina. Informes Teléfono U-5858.

JOVELLAR 125 ENTRE ESPADA Y Hospital. Sala, comedor, 2 habitaciones, baño completo y cocina. Informes Telfs. U-5858.

UNIVERSIDAD 307 BAJOS, ESQUI-na a Nueva Habana, se alquila una casa, sala, saleta, dos cuartos, baño completo, cocina y patio. Informa Teléfono X-1688. La llave 307 altos.

SE ALQUILA MONTE 758 CASI ES-quina a cuatro caminos. Salón, cuarto y servicios, propio para negocio. Informan: Bombas Prat. Teléfono M-3959.

MODERNOS BAJOS $20 y $13.00 Alquilo a 10 minutos Parque Central, sala, 3 cuartos y los de $13, sala y un cuarto, baño, cocina, patio, Calle Justicia esquina Arango una cuadra tranvíasa Calzada Concha. Informan bodega.

SE ALQUILA LA MODERNA PLAN-ta baja de Consulado Nro. 110 entre Refugio y Colón. Informan en la misma de 9 a 6 p|m

SE ALQUILA SALA, COMEDOR, 2 amplias habitaciones, una en azotea, baño y cocina modernos, Diaria Nro. 64 entre Suárez y Revillagigedo A-4031 de 8 a 12

ALQUILO HERMOSO PISO 1ro. EN Condesa 156 esquina Lealtad compuesto de sala, comedor dos habitaciones, baño intercalado, cocina gas, llave bodega Lealtad y Peñalver.

SE ALQUILA EL PISO BAJO SOMEruelos 56 una cuadra de Monte sala, recibidor, 3 cuartos baño intercalado comedor cocina $33 F-4393

SE ALQUILA EL TERCER PISO AL-to de la casa Aguiar 102, esquina a Cuarteles. Se puede ver de 10 a 12 a. m. y de 2 a 6 p. m. Informan: cafe «Siete Hermanos», Mercado de Colón.

ALQUILO CORRALES UNO DEPAR-tamento tres habitaciones baño intercalado sala, cocina Informan en los bajos.

88 VEDADO

LOS ALTOS DE 21 NRO. 162 MUY amplios y frescos propios para extensa familia. Pueden verse a todas horas. Informes M-3884

ALQUILO VEDADO FRESCOS AL-tos calle 10 Nro. 507, entre 21 y 23 sala, comedor, tres cuartos, baño completo agua caliente cocina agua abundante a todas horas llave bajos informan F1-6382 $30.00

SE ALQUILAN MODERNOS ALTOS B Nro. 653 entre 27 y 29 Vedado, compuestos de sala, recibidor, terraza, tres grandes habitaciones, con closets, baño intercalado, hall, pantry, cocina, cuartos de criados y de chofer y lavadero, alquiler $60.00. Llaves en los bajos informan Teléfono: FO-1514

ALQUILO BAJOS ENTRADA DEL Vedado calle K Nro. 108, entre 9 y 11, jardín, portal, sala, 2 habitaciones baño completo comedor, cocina, servicio criados, patio y azotea $45. Informes: Leyte Vidal M-2222

PLANTA ALTA CHALET 17 Y 24, acabado fabricar, sala, comedor tres cuartos con closets, lujoso baño cuarto servicio criados garage y cuarto chauffeur. Llaves bajos o al lado.

SE ALQUILA O NRO. 10 ENTRE 17 y 19 edificio Piloto frente parque Maine un piso con muchas comodidades puede verse todas horas llave informes en la misma.

CALLE ONCE Nro. 151 ESQUINA A L, Vedado. altos modernos, 4 cuartos closets, sala, comedor, 2 terrazas, 2 baños cuarto criados, garage. Llave: L Nro 106 Informes F-2124 y M-2863

VEDADO: CALLE 13 NUMERO 1052, entre 12 y 14, muy fresca casa, dos plantas, moderna y cómoda, a media cuadra del tranvía y guaguas, barata. Informes: Telf. I-5478.

ALQUILERES

88 VEDADO

ALQUILO MAGNIFICA RESIDEN-cia, 17 No. 204, entre K. y J., Vedado, 16 habitaciones, propia Embajada o familia acomodada, compuesta, planta baja: portal, vestíbulo, sala, saleta, hall, 5 cuartos, 2 baños, comedor, pantry, gran cocina, cuarto y baño criado, magnífica escalera mármol interior para los altos, terraza cubierta al frente, hall, 9 grandes cuartos, 3 baños, lujo, servicio criado, escalera criado independiente, patio concreto, garage para 4 máquinas, tanque 500 galones gasolina y bomba para la misma, 2 grandes cuartos altos al fondo, terraza, baño y servicio para los mismos, lavandería independiente y cuarto lavandera. Alquiler vale $400 Se cede por $250. Ocupada hasta ser alquilada. Puede verse de 10 a 4. F-4476.

SE ALQUILA 29 NRO. 959, ENTRE 26 y 28, Vedado sala y comedor, corrido, cuarto baño, cocina, servicio de criados, traspatio y un cuarto alto. $34 Informan Manzana de Gómez 264

VEDADO: SE ALQUILA EN $34.00 casa de 4 habitaciones, baño intercalado, 14 número 259, entre 17 y 19. Informan: Telf. A-6961.

ALQUILER: VEDADO. ONCE NUM. 606, altos, entre B. y C. Sala, comedor, 4 cuartos, terraza, lujoso baño, pantry, cocina, cuarto y baño criados. Informan: C esquina a Once, bajos.

CALLE ONCE ENTRE K, Y L, VE-dado, portal, sala, comedor, 3 cuartos, 3 baños, garage, cuarto y servicio de criados. Informes: M-2863 y F-2124. Llame al doblar, L. núm. 106.

ALQUILO MODERNOS AMPLIOS ALtos sala, recibidor, 2 terrazas 5 cuartos, 2 baños intercalados, pantry, comedor, cocina, garage cuarto servicio criados. 23 1009

ALQUILO CASA ANTIGUA GARAGE sala, recibidor, hall, 6 habitaciones 2 baños en colores y 1 blanco, pantry cocina y 3 cuartos de criados. Baños Nro 153 la llave en la misma. Precio 120 pesos.

EDIFICIO SANTEIRO CALLE G Nro. 604, entre 25 y 27, Vedado se alquila un apartamento compuesto de salón, cuarto dormitorio, baño moderno, closet, pantry, cocina, servicio sanitario de criados y terraza. Informan en el mismo Telf. F-7410

EDIFICIO MIAMI. CALLE 11 Nro. 910, entre 8 y 10, Vedado, se alquila apartamento terraza, sala, comedor, tres habitaciones, baño intercalado pantry, cocina cuarto y servicio de criados, terraza al fondo. Precio $65. La llave encargado entrada por calle 8

VEDADO. APARTAMENTO MODER-no sala, comedor dos cuartos baño, cocina, $19.00 calle 14 Nro 361 esquina 23 se piden referencias. Informes departamento 5 y Rosado 4a Nro 1117, Miramar.

VEDADO. SE ALQUILA LA LUJOSA casa de 22 y 23, compuesta de sala, comedor, 2 habitaciones, lujoso baño intercalado, hall, un cuarto y servicio de criado, sin estrenar, para verla de 2 a 6.

F-664 ENTRE 27 Y 29, VEDADO, magnífico piso alto; terraza, sala, comedor, cuatro habitaciones, cuarto y baño criados. Informes los bajos y F-6943.

VEDADO, ONCE No. 808, ENTRE 2 y 4. Se alquila cómodo y pequeño pisito bajo de sala, cuarto, con closets, hall, baño completo y cocina. Llaves en 4 No. 210 esquina a 11.

VEDADO, CUATRO No. 210 ESQUI-na a 11. Se alquila moderno y fresco piso alto. Recibidor, sala, comedor, tres cuartos con closets, grandioso baño en colores con sus accesorios, cuarto y servicios de criados. Hay garage si se desea. Informes en la misma.

LUJOSOS BAJOS: SALA, RECIBI-dor, hall, 5 cuartos, 2 baños, 3 cuartos criados con servicios, garage, jardín y portal, Quinta Avenida esq. a calle 30, Miramar, llamar después de las 10. Telf. FO-1765.

VEDADO: CALLE B No. 464, ENTRE 19 y 21. Se alquila el primer piso alto de esta casa, muy cómodo y fresco. Se puede ver a todas horas. Informes: Teléfonos A-7501, U-5795. Precio $55.00 mensuales.

SE ALQUILAN LOS MODERNOS AL-tos seis y Quinta, Vedado, sala, comedo, cuatro habitaciones dos baños, cocina, servicios sanitarios para servidumbre, terraza cubierta, informes: Telf. F-3364

VEDADO. SE ALQUILA LA CASA calle 4 esquina a 5a, altos, compuesta de sala, recibidor. 4 habitaciones, baño intercalado, comedor y cocina de gas. Cuarto y servicio de criados. Las llaves en los bajos. Precio $45.00 Informes 4 Nro 56 entre 3a y 5 Vedado

SE ALQUILAN BAJOS 17 1410 EN-tre 26 y 28, Vedado, portal, sala, comedor, 3 cuartos, baño, cuarto y servicio de cirados. Llave e informes en la misma.

VEDADO 19 NRO. 457 ENTRE E Y F, bajos con sala, comedor 3 cuartos, baño, cocina, patio, portal y servicio de criados la llave al lado. Conserje del Edificio Arcos.

VEDADO CALLE 3a Y A SE ALQUI-lan los bajos acabados de construir con sala, comedor, tres cuartos, baño, cocina y garage. Informes y llave en la fábrica de la esquina.

89 CERRO-PALATINO

CASA ACABADA DE FABRICAR, sala, 3 habitaciones baño completo intercalado agua fria y caliente amplia cocina pantry, buen comedor y gran patio por sólo 25 pesos| San Gabriel y Florencia Cerro 3 cuadras de Calzada Belascoaín.

90 MARIANAO-REPARTOS

FRENTE COLEGIO DE BELEN — Se alquilan dos chalets modernos, con todas las comodidades calle 4 entre B y A Informan FO-4185

SE ALQUILA POR LOS MESES JU-nio, Julio y Agosto, una casa chica amueblada modestamtente con refrigerador radio, ventilador, tiene jardín, portal, sala, dos cuartos comedor y cocina puede verse en la calle 10 Nro. 2 entre B y C La Sierra de 3 p.m a 8 p.m.

SE ALQUILA LA CASA DE 2 PLAN-tas calle 1a entre 14 y 16 Reparto Almendares con 7 habitaciones sala, recibidor comedor pantry, y cocina 3 espléndidos baños y jardín FO-4157

ALQUILO CALLE 10 ESQUINA AVEnida Cuarta, Ampliación Almendares al fondo de la Iglesia casa tres cuartos garage otras comodidades precio cuarenta y tres pesos mensuales Informan en la misma.

SE ALQUILA ESPLENDIDA CASA 3 cuartos ganga y cuarto de criados. Baño en colores a todo lujo. Calle D entre 18 y Fuentes, Almendares. Informes FO-2851

CHALET CALLE 18 ENTRE E Y F Almendares sin estrenar exento de contribución lujoso económico todo citarón puede verse cualquier hora. Informes M-8263 y F-6671

CONCEPCION ENTRE GENERAL Lee y Maceo Quemados de Marianao $2,600 portal, sala, 2 cuartos, baño moderno, y cocina llaves Bungalow madera por Generla Lee Informes Tels M-2863 y F-6671

SE ALQUILA CHALET, QUINTA Avenida esquina a Ocho, Miramar: 6 cuartos y 4 baños familias, sala, comedor, garage y otras muchas comodidades. Se está pintando y haciéndoseles las reparaciones necesarias. Informes, Aguilera: M-8628 y U-6509. Mercaderes número 213.

APARTAMENTO MODERNO $14.00. Jardín, portal, sala, cuarto baño cocina-comedor y patio Miramar Nro. 113 casi esquina a Calzada Columbia Omnibus en la esquina.

CALLE 15 ENTRE 8 Y 10, LA SIE-rra. Alquilo casa nuevo, con sala, 3 cuartos, garage y 1 cuarto criado. U-5691

ALQUILERES

90 MARIANAO-REPARTOS

MIRAMAR. CALLE 8 NRO. 56 EN-tre 3a y 5a Avenidas. Se alquila con muebles o sin ellos, tres cuartos altos y uno bajo y demás comodidades, alquilada antes a tres Legaciones. Puede verse a todas horas. M-9414. Martínez

MIRAMAR: SE ALQUILA PISO AL-to, amueblado, con frigidaire y garage, propio para matrimonio: $70.00. Olózaga, calle 8, esquina Tercera Avenida, reparto Miamar.

SE ALQUILA MODERNO COMODO y bien situado chalet en Calzada de Columbia y Avenida de Bélgica número 14, alturas Río Almendares. Puede verse.

SE ALQUILA EN EL REPARTO LA Sierra, calle Primera entre Seis y Ocho(lujosa residencia de dos plantas, con garage y cuarto alto. La llave en la Botica de Primera y Ocho, excepto domingo. Alquiler $80.00. Informes: FO-3121.

ALTURA,S MESETA COLUMBIA frente Colegio Belén, calle 6 6y A, alquilo moderno chalet, 4 habitaciones, tres terrazas, garage, traspatio, alto, saludable, abundante agua. $45. Marrero, M-7774.

SE ALQUILA UNA CASA EN 36 Y 1a Avenida Miramar puede verse de 3 a 6. Informan FO-1914

FRENTE COLEGIO DE BELEN. SE alquilan dos modernos chalets con todas las comodidades. Calle 4 entre B y A Informan FO-4185

REPARTO BUENA VISTA MARIA-nao, Avenida Sexta entre E y 1a. a 3 cuadras de Belén, alquilo la casa chalet, de 2 plantas, Bajos: hall, recibidor, sala, gabinete, comedor, cuarto criados, portal, etc. Altos: 5 cuartos, uno criados, baño, garage para 2 máquinas. Informan F-4083. La llave al lado.

SIN ESTRENAR RESIDENCIA MODERNA

2 plantas, Ave. Central entre New York y Londres, Kohly, 3 amplios dormitorios, 2 baños, pantry, terraza y closets, forrados en planta alta. Portal, cerrado con cristales, cocina eléctrica, calentador de carbón, 2 habitaciones de servicio con sus respectivos baños $90. Informes F-3055

SE ALQUILA UNA CASA MODER-na de altos con ros habitaciones sala, comedor, cocina, etc. y una casa planta baja con un cuarto, sala y comedor etc. Informes: Avenida de Columbia Nro. 2 y por teléfono M-8692

MIRAMAR CALLE 30 ENTDE 5a. Y 7a., 4 habitaciones, baño moderno intercalado, cocina de carbón y eléctrica, dos cuartos criados, garage etc. Magníficas comunicaciones. Más informes M-7245.

91 J DEL MONTE - VIBORA

VIBORA REPARTO CHAPLE, AL-quilo $21, frescos altos, a una cuadra de la Calzada sala, comedor tres grandes cuartos, cocina, servicios, agua abundante y caliente X-3425

EN $30.00 ALQUILO CASA AVE. 10 de Octubre 709, atos, entre Quiroga y Colina compuesta de terraza, sala, saleta, recibidor, 4 habitaciones baño intercalado, comedor, cocina, 1 cuarto y servicio criados. La llave en la misma. Informes Telf. I-5587

ESPLENDIDOS BAJOS — LO MAS fresco de la Víbora, portal, recibidor, sala, hall, cuatro habitaciones, baño intercalado, comedor, cocina, servicio de criados y garage. Cocos 164 entre Flores y San Benigno Verla a todas horas.

SE ALQUILAN LOS ALTOS DE MO-rell 22, loma de Chaple compuestos de terraza, sala, saleta 4 habitaciones, baño comedor cocina cuarto y servicio de criados. Informes teléfono A-6331 la llave en los bajos.

92 SANTOS SUAREZ MENDOZA

SANTOS SUAREZ: SAN LEONARDO Nro 267 entre Serrano y Durege, alquilo casita dos departamentos servicios portal y jardín al frente agua abundante informan la misma $14.

18 PESOS, REYES 68, ENTRE MAN-gos y Remedios: sala, 2 cuartos, comedor, baño, cocina y demás servicios. Allí la llave: M-6204. J. Posse.

RECIEN FABRICADA, LIBERTAD 557, entre Mayía Rodríguez y Sola, portal, sala, tres habitaciones, baño intercalado colores, comedor, cocina, patio, lavadero. Omnibus puerta. Verla, 2 a 6: M-9512.

LA SOLA 322, ENTRE SANTA CA-talina y Milagros, alquilo casa de planta baja sala, comedor, 3 cuartos y cuarto de criados, garage etc. Informan I-6917

GOICURIA 504 CHALET ACABADO de fabricar con todo confort 4 habitaciones baño de color local para la nevera, despensa-cocina de color con su horna-servicio de criados superior servicio de agua caliente, instalación interior eléctrica para timbres, luz, radio, nevera y ventilador. $40 Telf.: F-2153

SANTA IRENE 106 Y 108 IGUALES, modernas próximas San Indalecio, dos ventanas, sala, tres habitaciones, comedor fondo, baño completo siempre agua. Llaves Academia frente. F-6515

93 LUYANO

SE ALQUILA CASITA NUEVA RE-gio baño agua caliente, sala, cuarto, comedor portal, muy barata. Velázquez 611 esquina a Concha informan en la misma

95 A. APOLO Y CALABAZAR

ALQUILO REPARTO SAN JOSE 2 casitas mampostería sala, cuarto cocina $8 patio Obispo 415 por Aguacate en Beturina.

98 ALQUILERES VARIOS

PLAYA GUANABO ALQUILO O VEN-do villa América acabada de construir lujosamente amueblada 3 cuartos grandes living room baño, cocina, modernista, closet, solarium, pintada rojo A-4012 Jesús del Monte 29, mueblería.

PLAYA DE GUANABO SE ALQUI-lan dos casas amuebladas sala, comedor, habitación amplia portal, baño y cocina. En la playa Santiago Rodríguez.

PLAYA SANTA FE SE ALQUILA O vende linda casita amueblada calle 22 entre 1a y 3a frente Pitman, llave en frente Dr| Rosati A-9422

SE ALQUILA CASA MODERNA; SA-la, comedor, 2 cuartos, baño, cocina, lavadero, garage y portal, media cuadra tranvías y guaguas. Calle Octava Avenida entre 8 y 9, Ampliación de Almendares. Informes: Monte 674. Telf. M-3051.

SAN MIGUEL DE LOS BAÑOS

Se alquila la casa Villaoz, esquina de fraile, con amplias habitaciones y amueblada. Informes únicamente en el hotel Villaverde.

¡¡VARADERO!!

Oportunidad excepcional. Se alquila o se vende. 120 mts. fabricación. A una cuadra de la iglesia, en el corazón de Varadero, acabada de construir (aún no estrenada) casa de mampostería, mosaicos y madera dura, con portal, sala, comedor, cuatro cuartos, tres closets, dos baños. cocina, instalación eléctrica indirecta, agua fría y caliente del acueducto Dupont etc. Precio $4.500. Renta por al temporada (amueblada): $350. Informa su dueño. Telf. F-7181. La llave en la casa Pino. Varadero.

EN LA PLAYA SANTA FE, CALLE Tercera, entre 20 y 22. se alquilan casitas con agua y luz, de mampostería, cuarto, sala, cocina y servicio, por mes o temporada. Informan: San José 810, Habana. Telf. U-5182.

EN LA PLAYA SANTA FE CALLE Primera 265, entre 20 y 22, se alquila la casa más cómoda de mampostería, tres habitaciones, baño, portal, terraza, garage. Informan: San José 810. Habana. Telf. U-5182.

PLAYA DE SANTA FE. ALQUILO casa Calzada de Jaimanitas 21, con o sin muebles, con sala, comedor, 3 cuartos, baño intercalado, cocina y garage. Informes: Cano. M-3973.

SE SOLICITAN

99 SOLICITUD DE ALQUILERES

FAMILIA SIN NIÑOS DESEA AL-quilar casa en Vedado o Ensanche Habana, sala, comedor, 2 cuartos etc. No 2o piso ni interior Muy buenas garantías FO-1006

101 PERDIDAS

UNA CAJA CON DOS ZAPATOS DE señoras, diferentes, se perdió el jueves. El que lo devuelva a la peletería «La Isla», de Monte y Factoría, será gratificado.

EN «EL ENCANTO», SALON DE SE-ñoras, he dejado olvidada una sortija reloj, sin gran valor pero de mucha estimación, por ser recuerdo: se gratificará a quién informe. Teléfono F-5506.

102 AGENCIAS COLOCACIONES

«LA OTILIA» F-4806

Domestic Employment Agency. siempre tratando de cumplir mejor. Cocineros y cocineras reposteras, criados y criadas comedor, manejadoras, lavanderas, choferes, jóvenes mensajeros, pinches, limpiar jardín o fregar autos. K 361 entre 19 y 21. Vedado.

«AGENCIA BEERS». SIEMPRE LLE-na! Nuestra Oficina de empleos está siempre llena con los mejores sirvientes ambos sexos. Ellos saben que tenemos numerosa y distinguida clientela que nos hacen sus pedidos. Ordenes para empleados Oficina tampoco faltan. Cumplimiento y seriedad. Plaza de la Catedral 54 M-7730.

«LA PREDILECTA» A-0411

Aguila esquina Suspiro, para ambos hombres mujeres, criadas, cocineras, pinches, manejadoras, cocineros, chaufferes, fregadores criados. Personal jamaiquino, español, del país, de color. blanco. Servicos Habana y Repartos de todos los sueldos A-0411

«LA COMERCIAL» M-1149

AGUILA 759 entre Monte y Corrales Servicio rápido criadas, criados, pinches, fregadores, manejadoras cocineros, camareros, costureras, lavanderas, jamaiquinas, españolas y cubanas, blancas y de color, para repartos y Habana, de todos los sueldos. Telf M-1149

«LA AMERICANA». F-2524

23 407 entre J e I, al lado de garage Ford. Servimos Habana y repartos, criadas, cocineras criados fregadores, niñeras, lavanderas, cocineros, camareros, españoles, jamaiquinos y color, del país blancos y de color, de todos los sueldos. F-2524.

«LA MATANCERA» A-7740

Servimos para cualquier parte de la Habana y repartos servidumbre de ambos sexos, del país y extranjeros, con referencias servicio rápida. Sol 465 entre Egido y Villegas.

«LA ORIENTAL» U-5388

Tenemos personal de hombres, mujeres para servir a toda la Habana, Vedado, Repartos, Fincas, etc. Blancos, de color, extranjeros y del país. Cocineras, criadas choferes personal por horas, con referencias Tel. U-5388 San Rafael y Gervasio.

103 CRIADAS-CRIADOS

SOLICITO UNA SEÑORITA PARA la limpieza de una Oficina y dos piezas. El trabajo es por hora. Se paga seis pesos. Si no tiene quien la garantice, le ruego no se presente. Prado 561, primer piso. Exclusivamente de 12 a 1 p. m.

SE SOLICITA CRIADA DE MANO de color, mediana edad, con referencias, dormir en la casa. Se paga buen sueldo. Para tratar, de 9 a 3 p. m., calle 25 No. 308, altos, entre L. y M., Vedado.

SE SOLICITA CRIADA DE MANO de color mediana edad con referencias dormir en la casa se paga buen sueldo para tratar de 9 a 3 p. m. calle 5 Nro 308 altos, entre L y M. Vedado.

104 COCINERAS-COCINEROS

SOLICITO COCINERA CON BUENOS informes y que sepa cocinar, es para un matrimonio. Informes: Paseo 455, alts, Vedado.

SE SOLICITA COCINERA BLANCA, que ayude alguna limpieza Vivir cerca de la colocación. Sueldo: $12.00. Egido 661, altos.

SOLICITO ESPAÑOLA MEDIANA edad, que sea buena cocinera repostera para 4 personas. Servir la mesa. Dormir colocación. Referencias de buenas familias y esté acostumbrada durar en la colocación: $17.00. F0-4388.

SE SOLICITA UNA COCINERA QUE sepa cocinar y hacer dulces, buena presencia muy limpia traiga recomendaciones y duerma en la colocación. Calle 13 No. 601. esquina C., Vedado.

SE SOLICITA UNA BUENA COCINE-ra que trabaje interinamente. Se paga bien. A esq. a 21. núm. 661.

SOLICITO SEÑORA PARA COCINAR y limpieza. Rayo 318 altos.

109 COSTURERAS-MODISTAS

SE SOLICITA BORDADORA A MA-quina para ropa fina de niños; traer muestras; de 9 a 10 a. m. San Rafael 353.

110 LAVANDERAS-LAVANDEROS

PARA LA CALLE D. NUMERO 401, esquina a 17, se solicita una lavandera para lavar en la casa. Que sepa planchar bien.

114 AGENTES-VENDEDORES

NECESITO DOS BUENOS VENDE-dores con experiencia en ventas a cafés, lecherías y bodegas en esta plaza. Dirijan su solicitud dando informes de su experiencia y sueldo que deseen ganar al Sr. Rivas, Apartado 1736, Habana.

SOLICITO AGENTES ACTIVOS POR cuenta propia en todas partes para concederles distribución exclusiva de la mejor línea de lápices del mundo. Precios y calidad insuperables. Grandes y constantes ganancias. Pocos territorios disponibles. Muestrario y detalles completos previo envío de $1. José T. Gutiérrez. Apartado 1911. Teléfono A-8704. Habana.

EL «FLASH-CALL»

Durante 15 días se solicitan agentes capaces, bien retribuidos para la ciudad y agentes exclusivos provinciales Sistema de Intercomunicación con transmisor y receptor. El mayor ahorrador de tiempo, dinero y caminatas innecesarias. Absolutamente indispensables en todo comercio, industria, fábrica, hospital, plantel educativo, ingenio, mina, Banco, taller, etc. Diríjase personalmente de 9 a 10 a.m. o de 2 a 3 p.m. al Sr. Rafael Barrocas. Edificio Prieto. (Muralla 474), departamento 106; o por escrito desde el interior a la misma dirección.

COMPAÑIA AMERICANA QUE RE-presenta famosa marca de máquinas oficina y efectos de escritorio solicita vendedores en la Habana y en el interior de la República. Deseamos hombres jóvenes correctos y bien educados. Preferible que tengan alguna experiencia como vendedores, aunque no es necesaria. Tenemos otros productos que significan una verdadera mina de oro para aquellos vendedores con experiencia entre el pequeño comercio, bodegas, etc. Escríbanos rápidamente, envíenos todas sus referencias y experiencias, también un retrato de carnet. Cuba 64, Habana, The Laurel Company.

SOLICITAMOS AGENTES

Para vender la Ducha Mágica maravilla moderna que permite darse una ducha caliente a un costo de medio centavo. Calienta el agua en medio minuto. No puede inflamarse. No puede explotar. No tiene piezas que se estropeen o rompan. Dura toda la vida. Se garantizan por años. Solicitamos agentes responsables y serios que deseen ganar dinero. Envíe 10 cts. en sellos y este anuncio para circular ilustrada. «La Casa del Perro» Neptuno 38. Habana

PARA GESTIONES DE ANUNCIOS, estación de radio se solicita persona experta. Si no tiene experiencia no se presente. Informes: Sr. Alonso. M-1973

AGENTES DE MEDICINA: DESEA-mos pasen por la Policlínica Internacional, les interesará. San Miguel Nro 462 entre Lealtad y Escobar de 11 a 7

SE SOLICITAN

114 AGENTES-VENDEDORES

SOLICITASE AGENTE O CASA DE representaciones con experiencia en importación para hacerse cargo de líneas americanas de este giro. Mande informes y referencias M. Castellón, Espada Nro. 303 altos.

DINERO PARA AGENTES

Un campo extraordinario para ganar dinero a montones vendiendo el labón de «Colgar JPD. que entre otras muchas ventajas tiene la de economizar dinero a todo el mundo (de ocho a diez veces más barato). Con pocos pesos puede desarrollar un negocio lucrativo y ganar muchos pesos. Envíe un peso para aparato y muestrario. O pida informes adjuntando este anuncio y 10 cts. en sellos. J. P. Díaz, Zenea 210. Habana.

CASA SERIA, QUE REPRESENTA un producto de fama mundial, ecesita vendedores y aprendices de vendedores, si usted ha vendido alguna especialidad u otros artículos y desea progresar, o si interesa por vivir de las ventas, ya sea usted empleado de mostrador, estudiante etc. sírvase dirigirse por escrito, dando referencias y aspiraciones, al apartado 1.789 que quizás le convenga nuestra proposición.

115 OFICINISTAS

SE SOLICITA SEÑORITA TAQUI-grafa mecanógrafa que sepa inglés, francés e italiano. Telf. M-1503

117 SOLICITUDES VARIAS

SE SOLICITA UN MONOTIPISTA práctico en teclado y fundidora. Sin muchas pretensiones. Montero y Cancio, Ltd., Obrapía 357 entre Habana y Compostela Telf. A-6817

SE OFRECEN

118 CRIADAS-CRIADOS

SE OFRECE CRIADA DE MANO, cuarto o comedor con referencias de tiempo, muy fina y educada, también trabajo de manejadora, me gustan mucho los niños Informan A5-0672

CRIADO DE MANOS SE OFRECE ESpañol práctico en todo servicio fino de mesa y limpieza con referencias de buenas casas sabe hacer coteles es solo y va donde se ofrezca es formal y cumplidor. Telf. M-9596, tintorería.

TELEFONO A5-1582, SE OFRECE un joven del campo muy cumplidor y formal para cualquier trabajo tiene buenas referencias de casas conocidas va donde lo llamen preguntar por Gaspar Telf A5-1582

5CRIADA JOVEN ESPAÑOLA TIENE muy buenas referencias de familias decentes, duerme colocación, desea colocarse para criada de comedor o para cuartos quiere ganar lo menos 20 pesos. Pregunte F-3386

SE DESEA COLOCAR UNA SEÑORA española para cocinar y limpiar a corta familia tiene referencias Oficios 311 T. de Lavado entre Sol y Santa Clara.

SE DESEA COLOCAR UNA MUCHA-cha de color para coser o para cuartos o atender señora sola, también manejar. Tiene referencias Tel. I-6707 Paniagua Nro 135 casi esquina a Infanta, Cerro.

SE DESEA COLOCAR UNA JOVEN española de criada de manos, sirve a la rusa. Va a finca o playas. Tiene referencias Telf F-6029

SE DESEA COLOCAR UNA ESPAÑOla de criada de comedor y cuartos no tiene inconveniente en salir fuera duerme en la colocación tiene buenas referencias de las casas que ha trabajado. Telf I-7481

CRIADA DE MANO DESEA COLO-carse con buenas referencias, sale a los repartos o playas, manejadora o criada de cuartos. es cariñosa con los niños, conoce su obligación. Informes M-7375.

DESEA COLOCARSE JOVEN BLAN-co, 22 años, de buena presencia. Tiene deseos de trabajar en lo que se pretense. No tiene pretensiones, para ayudante de cocina, camarero, mensajero, lechería. Está preparado para cualquier cosa. Telf. M-3339

SE DESEA COLOCAR UNA PARDA de cocinera repostera o para lavandera, desea familia seria, sale fuera, es limpia, cumplidora, no duerme. Ha trabajado con familia americana: U-6946

SE OFRECE UN CRIADO ESPAÑOL serio y formal tiene referencias inmejorables de casas conocidas 2 años en la última casa llame al teléfono FO-2634

SE DESEA COLOCAR DE CRIADA de manos o sirvienta muchacha de color de trato fino, muy cumplidora y limpia llame por el Telf. A-8663 cuarto Nro 35 a María.

SE OFRECE SEÑORA CUBANA PA-ra asistir enfermos con mucha práctica y buenas referencias también atender nerviosos Telf. M-8548

SE DESEA COLOCAR UNA JOVEN española para criada es formal y cumplidora, sabe su obligación desea familia de moralidad. Telf. U-1433.

SE OFRECE JOVEN BLANCO, PARA casa particular de criado, pardinero es albañil, pintor, va al campo tiene referencias. M-4074

SE DESEA COLOCAR DE CRIADA de manos con buenas recomendaciones, joven, fina y limpia. Sueldo $10. Teléfono F-6561

SE DESEA COLOCAR UNA JOVEN, española, para criada de cuartos o comedor, tiene referencias; teléfono A-7461

SE OFRECE MUCHACHA INGLESA para limpiar y cocinar a corta familia, habla inglés y español. Tengo referencias: F-6206.

SE DESEA COLOCAR UNA JOVEN de color para criada de manos o de cuartos, lava y plancha ropa fina, tiene buenas referencias sale a los repartos o finca o donde la solicitan; menos de $18.00 no se coloca. Teléfono F-6242, bodega. Pregunte por Lucía.

DESEA COLOCARSE JOVEN ESPA-ñola para criada de mano o para todos los quehaceres de matrimonio solo. Tiene referencias. Telf. FO-2614.

SE OFRECE UN CRIADO DE MA-nos español, tiene buenas referencias y buena presencia; práctico en todo servicio. Informan teléf. M-9693.

DESEA TRABAJAR UNA JOVEN PA-ra la limpieza, es seria y a trabajado en casas finas; desea dormir en la colocación. Llame al F-6777, Pregunte por Rita.

SE DESEA COLOCAR UN JOVEN blanco, cubano, para criado de mano u otros servicios domésticos: tiene referencias. Para más informes. llame al teléfono U-5388.

JOVEN ESPAÑOLA SE OFRECE PA-ra limpiar, sabe lavar y planchar ropa fina; no tiene pretenciones sólo desea casa de familia honorable. Buenas referencias. Teléf. X-2215.

SE OFRECE MUCHACHA ESPAÑO-la de buena presencia para manejadora o criada de cuartos o comedor, sabe servir a la rusa; también acompaña señora; le gusta viajar. Tiene buenas referencias. Llamar al F-4638

SE DESEA COLOCAR UNA JOVEN de color para criada de mano dormir fuera tiene referencias teléfono: F1-6322

SE OFRECE SRA. PARA ATENDER la limpieza y cuidado de consultorio o como conserje de colegio, oficinas etc a cambio de habitación grande o dos pequeñas y pequeño sueldo. Condesa 132 entre Lealtad y Campanario.

DESEA COLOCARSE ESPAÑOL NA-cionalizado sabe las 4 reglas, no tiene pretensiones. Telf. M-4123 González.

SE COLOCA JOVEN ESPAÑOLA PA-ra cuartos y coser o para el servivio de un matrimonio tiene buenas referencias y es cumplidora de su deber también se desea colocar una cocinera española sabe cocinar en general y también repostería y cocina a la americana tiene buenas referencias Telf. F1-6672

SE OFRECE UNA JOVEN ESPAÑO-la para criada de mano o los quehaceres de un matrimonio, hay referencias. Telf. A-6047.

SE DESEA COLOCAR UNA JOVEN con referencias para criada de mano o manejar sale a donoe se ofrezca sin mayores pretensiones. Informes F-3141 y F-6043

SE OFRECEN

118 CRIADAS-CRIADOS

SE OFRECE MUCHACHA ESPAÑO-la para criada de manos o para el comedor sabe servir a la rusa cumple con su obligación buen sueldo Telf. M-4469

SE DESEA COLOCAR UNA ESPA-ñola de criada de mano o manejadora, tiene referencias. Telf. U-5019.

SE DESEA COLOCAR JOVEN DEL campo de color, en casa de moralidad para limpiar cuartos o criada de mano tiene referencias. Informan Paseo 108 zapatería La Luna Telf. F1-8052

DESEA COLOCARSE UNA JOVEN blanca, tiene buenas referencias, pretende ganar por lo menos quince pesos, para criada de manos es cumplidora y formal Telf. I-7533

SE OFRECE UNA JOVEN DEL PAIS con buena presencia y cumplidora, como criada de cuartos, sabe coser, conoce el servicio de comedor y no le importa hacerlo todo siendo corta familia buen sueldo Telf. FO-2660

DESEA COLOCARSE UNA SEÑORA española por horas, o para matrimonio solo. Telf. F-2255

SE DESEA COLOCAR UN ESPA-ñol sin pretensiones para criado de manos u otros quehaceres de casa particular es trabajador y tiene quien lo recomiende Telf. M-4544 Garage.

119 COCINERAS-COCINEROS

SE OFRECE COCINERA CON REFE-rencias para cocinar solo o cocinar y limpiar buena sazón muy fina y educada, puedo dormir en la colocación o no. Según trato. Informan al A5-0672

SE OFRECE COCINERO CHINO SA-be cocinar criolla española repostería toda clase, muy bien, con referencias de casa particular informan: Reina 204 Puesto de fruta M-4766

SE OFRECE UNA ESPAÑOLA BUE-na cocinera y repostera duerme en la colocación no menos de $20.00 Telf. M-2127.

ESPAÑOLA DESEA COLOCARSE de cocinera, no le importa ayudar algún quehacer. Tiene referencias y sabe cumplir con su obligación. Telf. F0-2681.

SE OFRECE PARA SIRVIENTA, cuartos o comedor, excelente sirvienta, sin pretensiones. Tiene referencias, es consciente y cumplidora. Es trabajadora, va donde la soliciten. Informes: F-3019.

PARA LOS QUEHACERES DE UN matrimonio o corta familia se ofrece buena cocinera repostera española con su hija, saben trabajar tienen referencias U-6986

COCINERA, SE DESEA COLOCAR buena cocinera, muy cumplidora con referencias y muy pulcra. Sale a los repartos o las playas, lo mismo cocina y limpia a corta familia. Duerme fuera o dentro. Informes: M-7375.

SE OFRECE COCINERO REPOSTE-ro, español, sin pretensiones, casa particular o comercio, cocina española, francesa y americana. Especialidad en pastelería y repostería. Va al campo, referencias: U-6146, Virtudes y Belascoaín, bodega.

SE DESEA COLOCAR UNA SEÑORA de mediana edad, blanca, para cocinera, manejadora o criada de mano. Sabe cumplir con su obligación y tiene referencias. Telf. U-3339.

COCINERA CUBANA, DE COLOR, de mediana edad. Tiene referencias, desea colocarse en casa particular para cocinar solo. Quiere ganar $12.00. Informan: F-3386.

SE OFRECE PARA COCINAR O CO-cinar y limpiar excelente sirvienta. Tiene referencias, apta y limpia y consciente. Va donde la soliciten, duerme o no: F-3141.

BUEN COCINERO CHINO, JOVEN, limpio desea casa particular, sabe cocinar muy bien a la criolla española y americana repostería y pastelería fina, helados y platos fríos sabe presentar bien toda la comida. Referencias M-5025

SE DESEA COLOCAR UNA COCINE-ra repostera española hace todo el quehacer si es matrimonio solo, duerme fuera. Telf A5-0292

UNA ESPAÑOLA SE DESEA COLO-car de cocinara. Tiene referencias sabe cumplir con su obligación. Telf.: FO-2681

SE OFRECE SEÑORA ESPAÑOLA para cocinar a corta familia duerme en la colocación. Tiene referencias Telf. U-2141

DESEA COLOCARSE UN JOVEN asiático cocinero repostero cocina a la criolla española y americana en casa particular y comercia, siempre cocina en hotel, muy serio, formal, tiene buenas referencias. Teléfono: A-9600

SE DESEA COLOCAR UNA JOVEN española para matrimonio, para cocinar y limpiar o para cuartos, sabe coser o para criada de mano, es fina y honrada y trabajadora es formal, no le importa salir para el campo; prefiere familia seria, tiene buenas referencias. Telf. M-4815 San Nicolás 162 preguntar por Solina.

COCINERA ESPAÑOLA Y CRIOLLA. Sabe hacer dulces. Tiene referencias. Teléfono A5-3832.

ESPAÑOLA DE MEDIANA EDAD SE coloca para cocinar o limpiar, no menos de 15 pesos; tiene referencias. Teléf. F-6218.

SE DESEA COLOCAR UNA JOVEN española para el servicio de un matrimonio; también se coloca para cocinar; sabe cocinar y es formal. Teléf. M-3596.

SE DESEA COLOCAR UNA JOVEN española de cocinera sabe de repostería, cocina a la criolla y a la española, tiene referencias. Duerme en la colocación. Sueldo 18 pesos, tiene que pagar el viaje. M-1792.

DESEA COLOCARSE UN COCINE-ro repostero, sabe hacer helados para refrigerador, sale campo o playa Informa Telf. M-8037.

SE COLOCA DE COCINERA UNA ESpañola está práctica en el oficio; sabe repostería, lleva tiempo en el país, tiene referencias. U-5470.

COCINERA REPOSTERA CUBANA de color clara, desea colocarse. Duerme fuera, o por medio día. Referencias de familias conocidas. Teléfono M-7730.

124 LAVANDERAS-LAVANDEROS

SE DESEA COLOCAR UNA ESPA-ñola de lavandera, lava y plancha ropa fina, en su casa o va a repartos. Tiene inmejorables referencias de la casa que trabaja hace años. Telf. X-2308

125 CHOFERES

JOVEN DE COLOR SOLICITA TRA-bajo de chauffeur tiene referencias llame al F-6090

BUEN CHOFER ESPAÑOL, SE ofrece para casa particular, soltero y con buenas referencias. Telf. FO-2681 Pregunte por Torres.

CHAUFFEUR ESPAÑOL DESEA TRAbajar particular o comercio tiene referencias preguntar por Eliseo teléfono: M-3456.

SE DESEA COLOCAR UN CHOF-fer joven en casa particular o comercio da buenas referencias y es mestizo. Telf. F-3344

126 JARDINEROS

SE OFRECE JARDINERO EXPERTO en injertos. Telf. A-0457

131 OFERTAS VARIAS

VIUDA CUBANA, MEDIANA EDAD, con referencias se ofrece para acompañar familia o caballero al Norte, Empedrado 519, altos. Sra. González.

SE DESEAN COLOCAR 2 JOVENES del campa uno para sereno y el otro para una finca saben cumplir con su obligación tienen referencias llamar al teléfono I-5355

DESEA COLOCACION DE PORTERO o sereno o con hombre solo un joven español es honrado y trabajador tiene quien lo garantice como tal ha trabajado de criado de manos también pero prefiere otro trabajo sabe trabajar de todo. Telf F-6013

JOVEN DE 34 AÑOS CON EXPE-riencia en cobros y buenas referencias se ofrece para este trabajo o de oficina, consultoría o cosa análoga, en horas de tarde o noche. No pretensiones. Falagán Telf X-2993

M.E.C.D. 2016

COOPER INFORMA AL PUEBLO INGLES SOBRE LA GRAN BATALL

Los ejércitos de la Gran Bretaña y Francia, afirma el Ministro, nunca han estado tan compenetrados como ahora

Es precisamente en el aire, siguió diciendo en una larga alocución leída por radio, donde se manifiesta nuestra superioridad combativa y donde se realizan grandes hazañas

LONDRES, Mayo 18.—(Havas).—Duff Cooper, ministro de Información del nuevo gobierno británico, leyó esta noche una alocución por radio, en la que manifiesta que la batalla que se libra actualmente en Francia es más importante para Alemania que para los aliados.

«La gran batalla—dijo Duff Cooper—continúa. De hora en hora, la suerte de la guerra va de un lado a otro. Es terrible pensar que en esta hermosa Primavera, en que la Naturaleza se presenta tan alegre y los campos tan floridos, Francia vuelve a ser escenario de horror, devastación y muerte.

«Por tercera vez se ha llevado la guerra a ese bello país de la cultura y del progreso, de la luz, de la libertad y de la civilización.

«Esperamos con ansiedad cada una de las noticias que nos llegan; pero si con profunda inquietud, también con bran confianza en el resultado final. Uno de los fundamentos de nuestra fe, en que acaso no se os haya ocurrido pensar, es que el enemigo está exponiendo mucho más que nosotros. Nosotros podremos ganar o perder esta batalla, pero si la perdiéramos no perderíamos por ello la guerra. En cambio, si Alemania la pierde, asimismo perderá la guerra. Alemania lo sabe y por eso ha lanzado a los campos de batalla a toda la vasta fuerza acumulada durante tantos años, desde la ocupación del poder por los nazis.

«Como un enloquecido jugador de ruleta que está resuelto a ganarlo o a perderlo todo de una vez, Alemania ha reunido sus vastos recursos y los ha lanzado sobre el tapete.

«Si se dieran las negras, lo serán para ella de verdad.

«Amigos míos que se mostraban algo entristecidos el otro día cuando la batalla no hiciera más que comenzar, se sienten ahora más confortados, porque creen que para el mes de septiembre estarán los alemanes en un campo de concentración en Doncaster.

«No debemos, sin embargo, ser tan optimistas, aunque creamos como yo lo creo firmemente, que la pérdida de esta batalla significará la derrota de Alemania. Después de la batalla del Marne, en septiembre de 1914, el Jefe Supremo de Alemania dijo: «Hemos perdido la guerra» y tuvo razón. Pero es el alemán pueblo tan tenaz, que necesitó otros cuatro años para convencerse como lo estaba el jefe de su ejército.

«Esta batalla no es muy distinta de la mayoría de las batallas de la última guerra, que comenzaron con un tremendo empuje, el cual fué gradualmente reduciéndose hasta terminar en el agotamiento de los atacantes con ventaja para los defensores.

«En un vasto frente, los alemanes han abierto brecha, pero la línea que han roto no es la línea Maginot, sino solamente su continuación, que jamás se ha dicho que fuera inexpugnable. El resultado de esa brecha es una gran bolsa en la línea de ataque alemana. Esta bolsa está ocupada principalmente por tropas mecanizadas, tanques y vehículos blindados, los que han podido llegar tan lejos como han podido, a causa de que en contra de lo que ocurre a la infantería, no pueden detenerse para hacerse fuertes en un sitio y consolidar sus posiciones.

«Es en esa gran bolsa donde se está librando la batalla. El enlace entre las tropas inglesas y francesas jamás ha sido tan íntimo como en esta guerra. Muchos franceses se muestran sorprendidos del gran número de nuestros oficiales y soldados que hablan con corrección su idioma, lo que era raro en 1914.

«La Gran Bretaña y Francia en efecto, nunca han estado tan compenetradas como lo están ahora. Es posible que hoy haga el primer ministro un vuelo a Francia por la tarde para asistir a una conferencia con los ministros franceses hasta bien entrada la noche, y estar de regreso en Londres con tiempo para presidir un consejo de ministros a las diez de la mañana, y sin embargo aparecer tan entero como si hubiera disfrutado de una larga y tranquila noche de sueño.

«La conquista del aire ha hecho posible tal cosa; y es precisamente en el aire dónde se manifiesta nuestra superioridad combativa. Acaso las hazañas más notables de la batalla se estén reaelizando por las reales fuerzas aéreas británicas.

«Recibí esta mañana una gran satisfacción cuando llegó a mis manos, procedente de París, un mensaje personal de quien ocupa allá igual cargo que el mío: M. Trossard, ministro francés de Información. Estas son sus palabras: «Sírvase hacer llegar a Mr. Duff Cooper personalmente mi gratitud y la de todos los franceses por el heroísmo de las reales fuerzas aéreas».

«Realmente, circulan auténticos y asombrosos relatos de lo que han acometido nuestros jóvenes pilotos en el aire en estos últimos días, sobre todo en la noche. Amparados por la obscuridad han volado sobre Alemania, atacando solamente objetivos militares dondequeira que fueron y regresando victoriosos al amanecer.

«Incidentes de esta naturaleza ocurren todos los días. ¿Cuál es la explicación de la superioridad? Los alemanes son hábiles pilotos y son valientes. Es posible que nuestros aparatos sean mejores que los de ellos. Espero que sea así, pero no creo que eso sólo explique nuestra superioridad.

«Oliver Cromwell dijo una vez: «El mejor soldado es el soldado que sabe por qué lucha, porque ama lo que sabe». Estas palabras describen a los soldados de Inglaterra y de Francia. Están luchando por su querida patria y eso es ya de por sí justificación suficiente. Si lo dudáis, mirad desde vuestra ventana hacia afuera, una vez apagada la luz para no infringir las leyes, mirad sobre los ámbitos de la ciudad y sobre los pacíficos campos que rodean a vuestra casa en esta noche de Primavera, cuando la luna comienza a ascender sobre los cielos. Eso seguramente os dirá lo que saben los que pelean. Están luchando por la libertad de la humanidad y su causa es la causa de los hombres libres de todo el mundo».

WINSTON CHURCHILL HABLARA

LONDRES, mayo 18. (Havas).—Se ha anunciado oficialmente que el nuevo Primer Ministro Winston Churchill hablará mañana por radio a las nueve de la noche.

LOS DEFENSORES DE ZEELAND SE RINDIERON POR ORDEN DE LA REINA GUILLERM

RESUMEN DE LA SITUACION INTERNACIONAL

(Especial para el DIARIO DE LA MARINA)

Contra la generalizada opinión de que la batalla del Mosa puede ser decisiva para cualquiera de los adversarios, el nuevo ministro de Información británico, Cooper, ha declarado ayer, en una patriótica alocución por radio, que «una batalla perdida por los aliados significa simplemente un aspecto desfavorable de la lucha, mientras que una derrota parcial de los alemanes representaría para el Reich el fracaso de la contienda».

Se basa el cálculo del miembro del Gabinete británico en el factor psicológico que para los atacantes significa siempre verse detenidos, en tanto que para quienes se encuentran por el momento a la defensiva el abandono de algunas posiciones puede ser incluso parte de una táctica tendiente al desgaste del adversario y a la conservación de sus fuerzas para futuras operaciones.

Se compara la actual batalla que está librándose (conocidos los objetivos alemanes: París y los puertos franceses y belgas) con la del Marne, donde el avance de las tropas del Kaiser, que entonces parecía incontenible, como ahora, fué paralizado, produciéndose una intensa depresión tanto en el ejército como en la retaguardia, que prácticamente marcó la derrota de las fuerzas del Imperio alemán.

Anuncia Berlín—y lo confirma el mando belga—que la fortaleza de Amberes cayó, al cumplirse los nueve días de iniciadas las hostilidades, o sea, cuarenta y ocho días antes que en 1914, cuando, después de cincuenta y siete días de lucha y once de constantes bombardeos, se logró la rendición de la plaza.

Los ataques alemanes sobre las fortificaciones de Maubeuge y Sambre, en los que han logrado éxitos parciales, revelan el propósito de iniciar un ataque sobre París, no mediante flanqueo sino más directamente para ahorrar camino. (Un despacho de la Villa Lumiére informa que dieciséis aviones nazis atacaron las afueras de la capital, como si intentaran destruir los caminos por donde pudieran enviarse refuerzos a los ejércitos en campaña. Cuatro de los aparatos fueron derribados).

Los alemanes se proponen—según nos dice Berlín—lanzar ochocientos mil hombres procedentes de la campaña de Holanda, para la ofensiva que tiene por finalidad alcanzar los puertos; y, ya en el terreno de las conjeturas, anuncia que, conseguido este propósito, pedirá la capitulación de Inglaterra, amenazando, en caso de no ser aceptada, con «un ataque aéreo como jamás se haya realizado».

Alega también el comunicado alemán haber avanzado sus ejércitos al sur del alto Oise, veinte millas más al sur, y termina exponiendo que los bombardeos de Hamburgo y Bremen, así como los setenta y un raids aliados sobre ciudades abiertas realizados hasta ahora, van a ser vengados. En la lista que ofrecen sobre las pérdidas aéreas, señalan 108 aviones aliados abatidos y sólo 26 alemanes.

Tropas alemanas se encuentran cerca de la selva de St. Gobain, donde estuvo emplazado el cañón «Bertha» que bombardeaba a París en la guerra pasada.

El premier francés ha asumido todos los poderes de la nación para dar impulso a la defensa con la máxima energía. Ha llamado al general Petain (figura prestigiosa de la pasada guerra mundial, que estaba de embajador en España), con objeto de que su personalidad sea un impulso más en el coraje que exigen las circunstancias.

Sin restar gravedad a la situación, el Gobierno mantiene confianza en que Francia podrá reaccionar.

Las tropas inglesas que luchan en Bélgica se han instalado hace 72 horas en una nueva línea defensiva que consideran lo bastante fuerte para resistir las primeras acometidas del enemigo. Se reconoce la situación peligrosa de las tropas aliadas; pero la circunstancia, dice un parte de Londres, de hallarse intactos aun los ejércitos francés e inglés, pone una nota de optimismo para el futuro.

Se informa al mismo tiempo desde Londres que han sido enviadas las unidades mecanizadas inglesas para atacar el flanco derecho alemán que forma un gran bolsón alrededor de las fuerzas aliadas en el área del Sambre y Sedán.

Coinciden con la publicación a todo vuelo de los éxitos alemanes en Francia y Bélgica, las declaraciones de Mussolini sobre que es llegada la hora de que Italia «ocupe su posición», y esto se interpreta en los círculos militares y diplomáticos como el proemio de la actitud decisiva de Roma en la contienda europea.

LLEVE A LA PLAYA SU Música FAVORITA CON UNA VICTROLA Y DISCOS VICTOR

UNICOS DISTRIBUIDORES PARA CUBA
HUMARA Y LASTRA S. EN C.
MURALLA 405 Y 407 · M-9093

Reynaud toma en sus manos todos los poderes de Francia

Llama a su lado a Petain y da nuevo impulso a la defensa interior del país

PARIS, mayo 18. (AP.)—El Primer Ministro Paul Reynaud concentró hoy en sus manos todos los poderes políticos y militares de Francia; llamó al Mariscal Petain, hasta ahora Embajador en Madrid, para ocupar la vicepresidencia del Consejo de Ministros; y dió nuevo impulso a las defensas interiores de la nación, para afrontar en mejores condiciones la rápida invasión del territorio por los ejércitos alemanes.

En París no se oculta que la situación es tan grave, por lo menos, como lo fué en algunas de las horas más sombrías de la guerra mundial.

La súbita reorganización del Gabinete, efectuada con certera energía, fué anunciada al país en los mismos momentos en que París sufría una alarma de ataque aéreo. Reynaud, conservando la jefatura del Gobierno, asumió la cartera de Defensa Nacional, pasando Edouard Daladier, quien por tantos años y en consecutivos gabinetes la desempeñó, al Ministerio de Estado.

El Mariscal Petain, quien llegó de España en horas de la mañana, fué nombrado vice-Primer Ministro, puesto que hasta ahora ocupó Camille Chautemps. Petain, quien cumplirá 84 años el próximo viernes, posiblemente tendrá un papel destacado en la nueva campaña. En 1916 venció a los ejércitos imperiales del Kromprinz Federico Guillermo defendiendo el campo fortificado de Verdún, Ahora tiene ante sí el problema, muy diferente, de la guerra de movimiento impuesta por la forma en que se desarrolla la invasión nazi.

Cmille Chautemps, ex vice-Primer Ministro, retiene la cartera de Alsacia Lorena. Georges Mandel dejó el Ministerio de las Colonias, para pasar al del Interior, reemplazando a Henri Roy. Louis Rollin pasó de la cartera de Comercio a la de las Colonias, y para llenar su vacante fué designado el diputado León Barety

Un comunicado oficial de la presidencia del Gobierno expresa que «los acontecimientos han demostrado la necesidad de concentrar la dirección de los asuntos políticos y militares en las manos de un hombre: el Primer Ministro».

EL REY RUMANO APRUEBA LA REVALUACION DEL ORO EN EL BANCO NACIONAL

BUCAREST, mayo 18. (HAVAS).—Un decreto real aprobó hoy la revaluación del stock oro del Banco Nacional , operación que consolida la moneda rumana dándole una paridad real.

La plusvalía seráa utilizada para el pago de las deudas del Estado al Banco y para dotar de créditos a los ejércitos nacionales.

En los centros oficiales se dice que el decreto no modifica en modo alguno la covertura oro de la moneda nacional.

En la catedral de Notre Dame habrá hoy preces muy solemnes por el éxito de las armas franco-británicas

El Príncipe Berhard, esposo de la Princesa Juliana, de Holanda, se encuentra en París. Ayer fué al Arco del Triunfo depositando flores en la tumba del Soldado Desconocido

LONDRES, mayo 18. (HAVAS).—La Legación de Holanda publicó anoche un comunicado que dice:

«El príncipe Bernad salió de Londres en la madrugada del jueves, día 16 de mayo, con instrucciones de la Reina de visitar a las tropas holandesas en Zeeland.

«Gracias a la ayuda aliada, el príncipe cruzó sin novedad el Canal de la Mancha. El príncipe inspeccionó a las tropas holandesas el viernes y les explicó la decisión tomada por el jefe supremo de las fuerzas de poner fin a la lucha.

«La principal razón fué que resultaba imposible seguir haciendo resistencia, a causa de los métodos de guerra puestos en práctica por el enemigo.

«Cuando ésta estalló, el puente Morejik, principal comunicación ferroviaria entre Holanda y Béliga no fué voluado, porque podía ser de utilidad para los aliados en sus operaciones.

«Poco después de la invasión alemana, el puente Moerdijk fué tomado por unidades alemanas que vestían el uniforme de la policía holandesa. A ellos se unieron otras fuerzas que se dejaron caer en paracaídas o fueron llevadas en transportes aéreos.

El príncipe Bernhard de Holanda, deposita una corona sobre la tumba del Soldado Desconocido en París

PARIS, Mayo 18. (HAVAS).—El príncipe Bernhard, esposo de la princesa Juliana, heredera del trono de Holanda, en compañía de M. Le Johnker, ministro de los Países Bajos cerca del Gobierno francés, estuvo esta tarde en el Arco del Triunfo, depositando una corona sobre la Tumba del Soldado Desconocido.

Su Alteza Real fué recibido por el general Herbillon, jefe de la plaza militar de París.

El Presidente del Consejo de Ministros, Paul Reynaud, se hizo representar en la ceremonia por Du Lignier, cónsul general de Francia que presta actualmente sus servicios en el Protocolo del ministerio de Estado.

Al príncipe se le rindieron honores militares.

Ceremonias religiosas en Notre Dame por la victoria de Francia y los aliados

PARIS, mayo 18. (HAVAS).—Mañana se efectuarán en la catedral de Notre Dame, de esta capital, solemnes ceremonias religiosas seguida de una procesión y preces especiales por la victoria de los ejércitos aliados.

Muchas personalidades anu... su asistencia a estas ceremo... tre las que se encuentra e... dente de Ministro de Fran... Reynaud.

Cortada la línea telefónica entre Roma y Lon...

Anoche quedó interrumpi... servicio. Mussolini con... Mensaje de Mr. F. D. Ro...

ROMA, mayo 18. (AP).—... che quedaron interrumpidas ... municaciones telefónicas co... dres. Los funcionarios de C... ciones declaran que «la lí... cortada, más allá de Paris... cando que la interferencia ... haber sido causada por la ... se sostiene en los campos de ... cia, o por una alarma de ... aéreo en Inglaterra, que ha... sado que los operadores ... sen el servicio temporalmente.

La línea estuvo cortada ... con París, esta tarde, a causa ... alarma de ataque aéreo en ... tal francesa.

Mussolini contestó el Mens... Roosevelt

ROMA, mayo 18. (AP).—... mer Ministro Mussolini ha re... ya el mensaje que recientem... dirigió el Presidente Roose... gestión especial para impedir ... pagación de la guerra. Nada ... be sobre el sentido de la re... del Duce, aunque se supone ... jefe del Gobierno de Italia no ... comprometido a nada, pero ... presarse en términos alarm...

La contestación de Mussol... cese, fué puesta en manos del ... jador norteamericano Phillips ... también entregó el mensaje p... de Roosevelt.

EL FÜHRER RECIBIO E... CUARTEL GENERAL LAS C... DENCIALES DE DINO ALF...

BERLIN, mayo 18. (Hav... agencial oficial de noticias ... DNB da cuenta de que el ... Canciller Adolf Hitler, recib... en su cuartel general, las cart... denciales del nuevo Embaja... Italia cerca del Gobierno ... Dino Alfieri.

ACTUAN EN MEXICO C... LOS CONSPIRADORES HO... AL REGIMEN

CIUDAD MEXICO, mayo ... El Presidente Cárdenas ha d... medidas contra cualesquiera ... tos «comunistas o fascistas» q... piren contra el régimen cons...

Las flores son la tónica de la estación. Embellezca permanentemente su hogar con CUADROS DE FLORES que, con su inmarchitable fragancia, perfumarán de espiritualidad su hogar. TODOS LOS CUADROS HAN SIDO REBAJADOS.
"EL ARTE".—Galiano, 506.—(Entre Zanja y Dragones).

Toma precauciones Londres contra la "quinta columna"

Soldados con la bayoneta calada montan guardia en el Almirantazgo británico

LONDRES, mayo 18. (Havas).—Todos los barcos del Gobierno que se encuentran en esta capital, están siendo protegidos contra los riesgos de sabotaje por parte de los miembros de la «quinta columna» o de los paracaidistas enemigos.

Soldados con bayoneta calada montan guardia en el edificio del Almirantazgo, donde los visitantes solamente son admitidos después de pasar por un doble control.

Los automóviles, únicamente pueden acercarse cuando han sido convenientemente examinados.

Puestos de observación protegidos por ametralladoras fueron rápidamente instalados en todos los puntos estratégicos e importantes del territorio.

Las carreteras que parten de Londres son patrulladas constantemente por la policía.

CREEN PROXIMA A SU FIN LA RESISTENCIA ALEMANA EN EL PUERTO DE NARVIK

ESTOCOLMO, mayo 18. (AP).—Las autoridades noruegas anuncian esta noche que la resistencia alemana en la zona del puerto de Narvik está próxima a terminar. Las fuerzas nacionales han tomado posiciones al Sur de la ciudad y cerca de la frontera de Suecia, junto al ferrocarril por el cual se transporta el mineral.

Según informes dados por la legación de Noruega, solamente ha quedado una pequeña guarnición en Narvik. Los ataques de la aviación nazi han disminuído mucho, especialmente en violencia. Dos aparatos enemigos fueron derribados.

M.E.C.D. 2016

MENTO DIARIO EN
TOGRABADO

DIARIO DE LA MARINA

ACTUALIDAD NACIONAL
E INTERNACIONAL

LA HABANA, Domingo, 19 de Mayo de 1940.

EN EL CONSTITUTION HALL, de Washington, se celebró hace días la inauguración del VIII Congreso Científico Americano, al que concurrieron delegados de numerosos países de América. En el acto de inauguración pronunció un elocuente discurso el Presidente de la Unión Mr. Franklin. D. Roosevelt (en el círculo, hablando). Entre el público y en el lugar de honor de la tribuna tomó asiento en representación de Cuba, nuestro eminente naturalista doctor Carlos de la Torre (señalado con una flecha, a la izquierda) y en los sillones de los delegados, los representantes de Cuba doctores Fernández Concheso (primer término, derecha) y Massip (ambos señalados con flechas blancas). También, en el salón, se hallan otros de los representantes de Cuba, entre ellos el doctor Pablo F. Lavín. (Foto D. M.)

DRAMATICA radiofoto de Wide World nos muestra, en un instante de intenso movimiento un grupo de tropas atacando a los aliados en una población belga no identificada. Nótense a su lado las ruinas ocasionadas por ataques aéreos anteriores a su llegada. (Radiofoto remitida el pasado martes, vía New York).

TANQUES franceses especializados en la eliminación de grandes obstáculos, de los que en estos momentos están desarrollando una acción intensa en los frentes del Mosa y de Bélgica. A estos tanques se debe en gran parte la eficaz resistencia aliada. (F. W.)

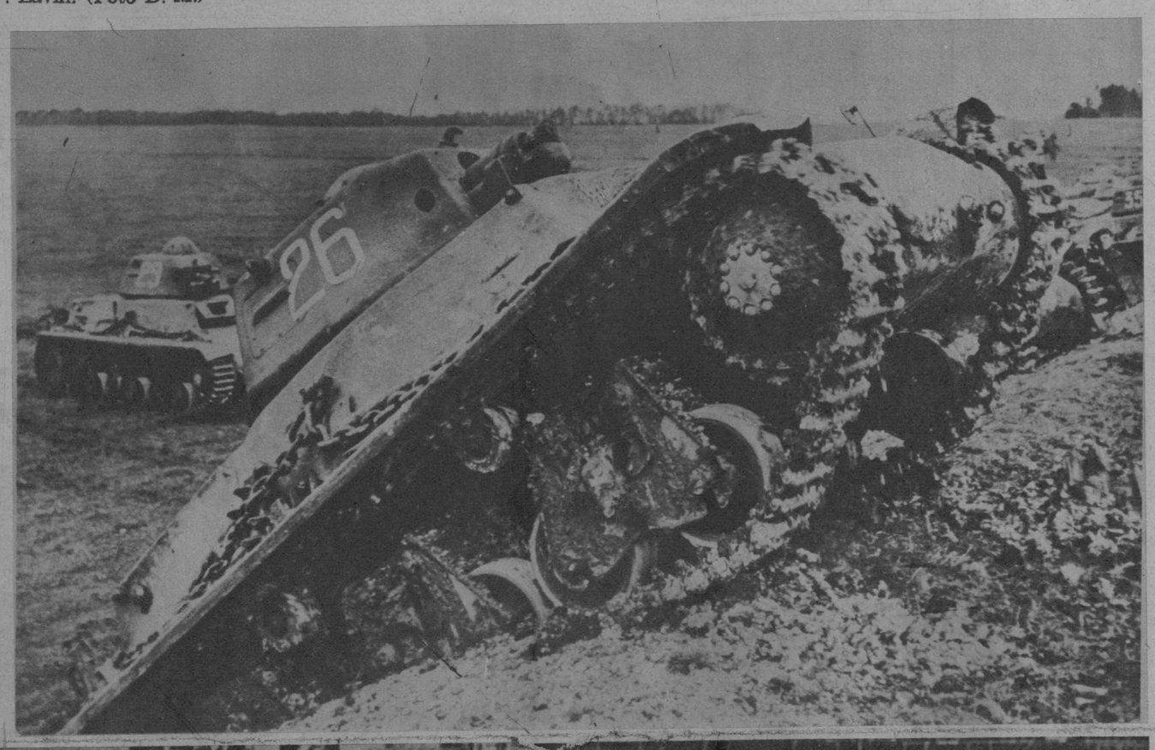

LOS FAMOSOS botes de goma de que han hablado extensamente los cables, usados por los alemanes en la invasión de Holanda, se ve uno en esta radiofoto de Wide World, al atacar la población de Mooh. Al fondo: grandes columnas de humo, después de un bombardeo de la aviación.—(Radiada el pasado martes y remitida vía Berlín-N. York).

AL LLAMAMIENTO del gobierno inglés para formar una organización con la misión de actuar contra los paracaidistas enemigos, ha respondido la población británica inmediatamente, inscribiéndose en las oficinas correspondientes. Este grupo espera su turno con los fines indicados ante el departamento de guerra de Londres. (Cablefoto Wide, remitida el pasado miércoles, vía New York).

LOS INGLESES AYUDAN A BELGICA.—Un puesto de ametralladoras británico «en un poblado belga» no identificado, atacando al enemigo. Al fondo se observan varios edificios medio derruídos por la artillería de campaña alemana. (Radiofoto Wide, remitida el pasado martes vía Londres-New York)

A ESTE TIPO de tanque se le conoce en la organización militar alemana como el «destructor de obstáculos». Actualmente actúa en los frentes de Bélgica y de Francia, habiéndose notado su presencia por primera vez en el Mosa. (Foto Wide, censurada en Berlín).

M.E.C.D. 2016

A LAS MAMÁS... Den a sus niños Rebosante ENERGÍA

Un tazón de
KELLOGG'S CORN FLAKES
con leche y azúcar
provee mayor grado de energía que 3 huevos

223.26 calorías — 210 calorías

Y lo que es más... un niño de 10 años recibe, en este desayuno sabroso y saludable, suficiente energía para:

Correr más de 5.95 kms.

Montar en bicicleta unos 21.89 kms.

Jugar basketball 36 minutos

EN cuanto amanece el niño entra en acción . . . después de doce horas sin alimentación. Por eso es que necesita energía inmediata para evitar el cansancio excesivo.

Dé a sus niños un desayuno de Kellogg's Corn Flakes. Un tazón de estas hojuelas de maíz, con leche y azúcar, provee mayor grado de energía que 3 huevos.

Además, este cereal crespo y tostado incita a los niños a tomar la cantidad de leche que debieran.

A toda la familia le gustará este crespo cereal—Kellogg's Corn Flakes. Delicioso con leche caliente o fría.

Kellogg's viene en el paquete *cera-cerrado* a prueba de humedad, crespo y tostado como al salir del horno. Listo para comer. Se sirve en 30 segundos. ¡Pida Kellogg's hoy en la tienda de comestibles!

¡KELLOGG'S es el cereal, listo para comer, de mayor venta en todo el mundo!

UNO DE LOS FAMOSOS paracaidistas alemanes, que tanta espectación están despertando en la presente guerra, se observa aquí en el instante de lanzarse del avión, durante unas maniobras celebradas en Alemania hace algún tiempo. (Foto Wile)

"Me dolía la barriguita

—y le pedí Castoria a mamita"

12 dosis (o más) en cada frasco. Se conserva indefinidamente. Es económico.

Las madres se sienten tranquilas al dar a niños el laxante especial y sólo para Castoria. Tiene rico sabor: su acción es y suave, pero completa — y no causa cólicos irritaciones como puede ocurrir al darles, (aunque sea en pequeñas dosis) laxantes que adultos. ¡Podrían resultarles un castigo — peligro — en lugar de un alivio!

Hoy más de cinco millones de madres en el mundo usan Castoria para proteger la salud sus niños; ¡haga usted lo mismo! Dé a los

CASTORIA
(Jarabe Medicinal)
EL LAXANTE DE LOS NIÑ

Déselo al niño si padece ESTREÑIMIENTO o MALESTAR DE ESTÓMAGO si tiene CATARRO, LENGUA BLANQUECINA o está muy NERVIOSO.

LA ENTRADA en Bélgica.—El preciso instante de cruzar la frontera bel ga las unidades motorizadas de Alemania, fué captado en esta foto el pa sado lunes día 13. (Radiofoto Wide, remitida desde Berlín a New York)

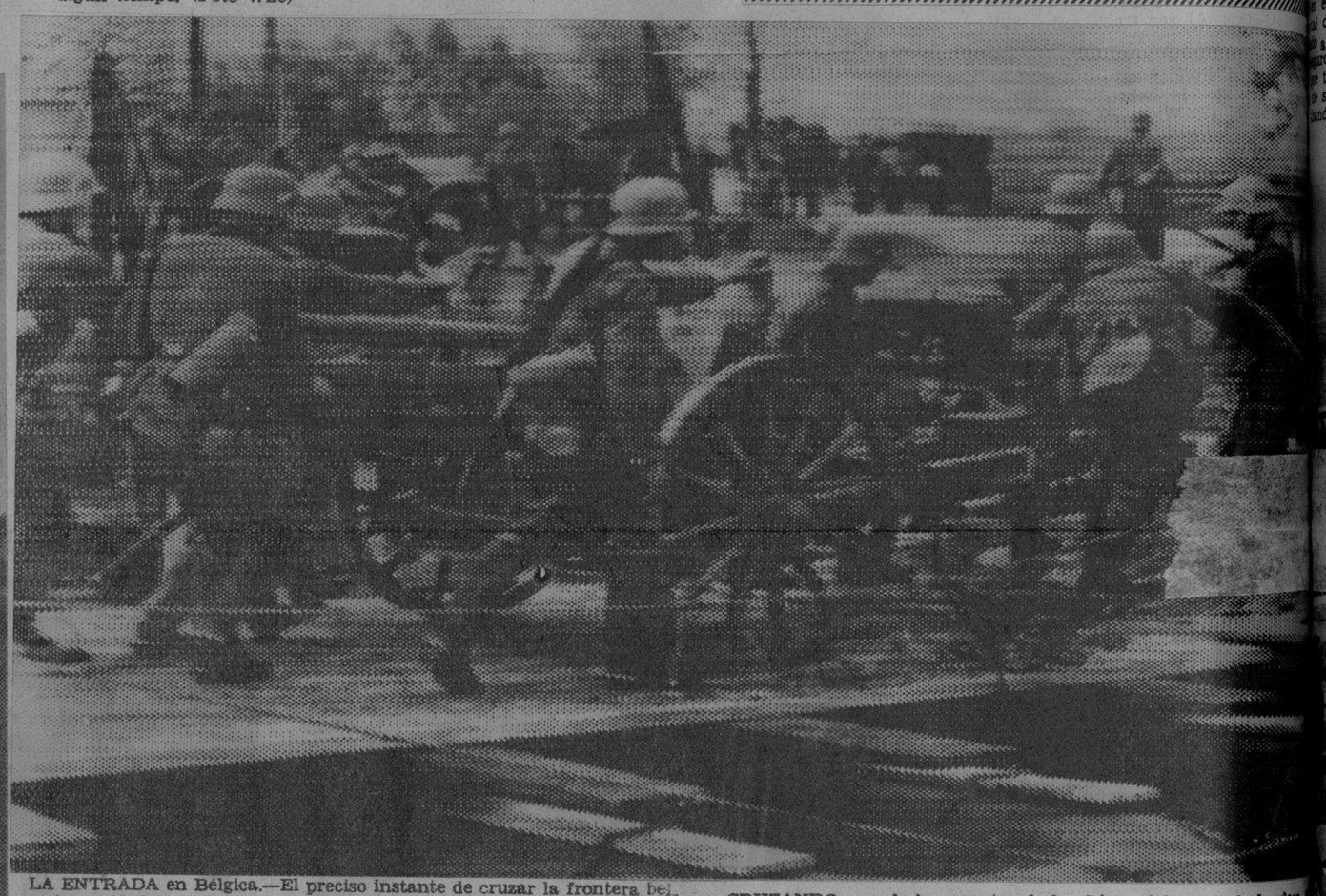

CRUZANDO uno de los puentes de la «Línea del agua» holandesa, se ve una unidad artillera alemana, el pasado día 13 del actual (Radiofoto Wide)

VISTA PARCIAL AEREA de Namur, donde según los últimos cables se está desarrollando una gran batalla en estos momentos.

EL ANIVERSARIO de Juana de Arco, la Santa heroica de Francia, se celebró este año con gran solemnidad. Aquí vemos parte del brillante desfile militar ante el monumento de la plaza las Pirámides, de París. (F. T.)

Exide

EL ACUMULADO
DE LARGA VID

Todo medio de transporte depende de la energía a gura de los EXIDE. Gigantescos trasatlánticos, tre aviones, ómnibus y millones de automóviles u EXIDE. Ningún otro ha merecido tan extensa aceptac

Distribuidores para Cuba: Cía. Nacional de Acumuladores, S. A. San Lázaro 165, Habana Tel. M-1524

VOLUNTARIOS checos y polacos.—Con ocasión de la conmemoración de un hecho de armas del 15 de mayo de 1915, en el que se distinguieron brillantemente los voluntarios de ambos países, los ciudadanos de Artois ofrecieron ahora otras banderas a los que van a partir al frente para luchar en favor de los aliados, honrándose en la ceremonia a los muertos de aquel hecho. (Foto Telf.)

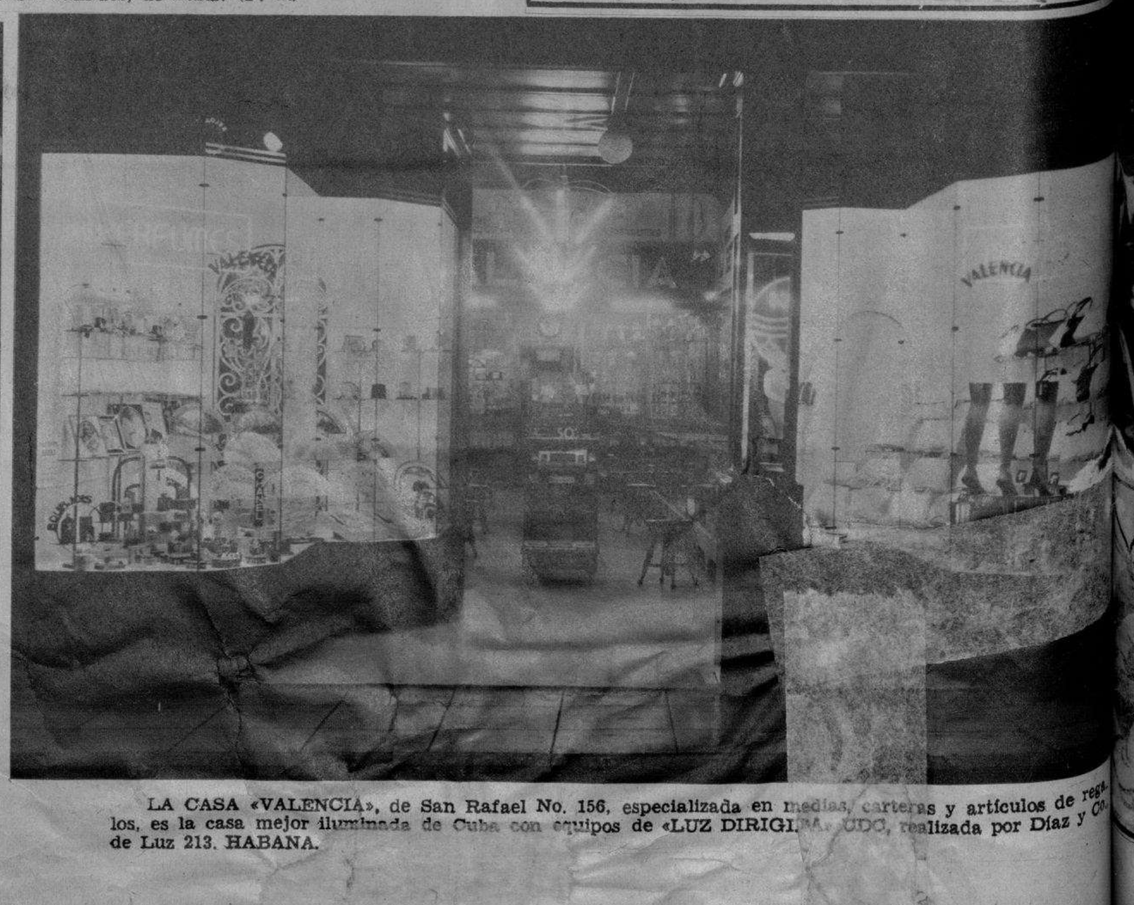

LA CASA «VALENCIA», de San Rafael No. 156, especializada en medias, carteras y artículos de regalos, es la casa mejor iluminada de Cuba con equipos de «LUZ DIRIGI... UDO, realizada por Díaz y Co. de Luz 213. HABANA.

DR. CABRERA	EXCLUSIVAMENTE RADIOGRAFIAS y CANCER.—RADIOGRAFIAS A DOMICILIO, RADIOTERAPIA, RADIUM, DIATERMIA.
San Miguel Nº 426. Telf. M-1885.	

M.E.C.D. 2016

LOS PRODUCTOS
ROS DE CALIDAD:
ULCAIN
CRONÓMETRO
FAMA MUNDIAL

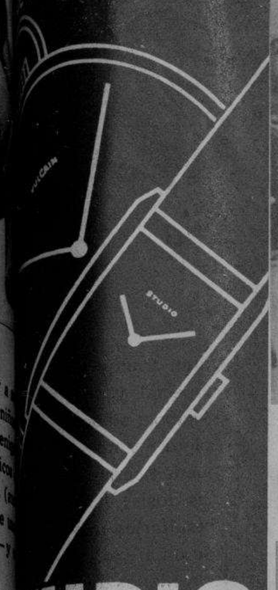

TUDIO
RELOJ DE PRECISION
ALCANCE DE TODOS

ANTE la estatua de la Santa y Heroína de Francia, Juana de Arco, desfilaron numerosas tropas en París, al cumplirse recientemente un aniversario más. La estatua (en la plaza de las Pirámides) se observa al fondo.

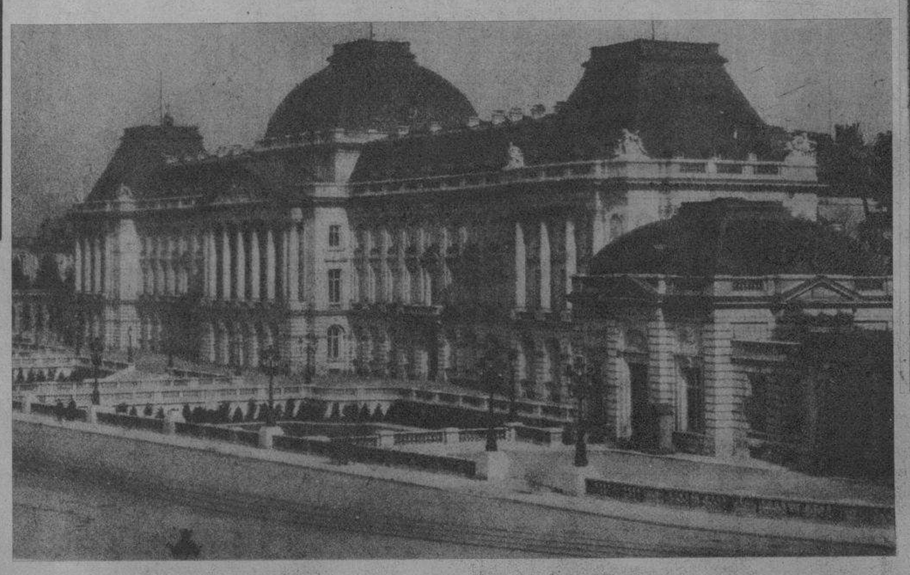

PALACIO Real de Bruselas (Bélgica), obra de gran valor arquitectónico, enclavado en el centro de la bella capital del país. Al ser trasladado a Ostende el gobierno, debido a que el Rey Leopoldo, que tiene el mando directo de sus tropas, lo habrá abandonado. (F. Wide)

LA CIUDAD de Lieja (Bélgica), cuyos fuertes han ofrecido una resistencia tremenda a las tropas atacantes de Alemania. (Foto Wide)

PIERNAS encorvadas, pechos hundidos, cabezas deformes . . . son amenudo las serias consecuencias que produce la escasez de la **Vitamina D**, la llamada **Vitamina de los Huesos**, en la alimentación de las madres, durante el embarazo y la lactancia.

Las **Tabletas Vitamínicas Fleischmann** son extraordinariamente ricas en Vitamina D, así como también en Vitaminas B y G, necesarias a la madre y al niño.

Tomando **6 Tabletas Vitamínicas Fleischmann** diariamente durante el embarazo recibirá una abundantísima provisión de Vitamina D que le permitirá utilizar el calcio y el fósforo que debe facilitar a su hijo para que pueda tener huesos fuertes y bien formados. Las **Tabletas Vitamínicas Fleischmann** le ayudarán también a proteger su dentadura y a sentirse mejor.

Las **Tabletas Vitamínicas Fleischmann** no se venden sueltas. Cómprelas en frascos de 60 tabletas, suficientes para 10 dias.

60 cts.

ALTA CONCENTRACIÓN DE VITAMINAS B, D y G

TABLETAS VITAMINICAS FLEISCHMANN

LOS ESTADOS Unidos ante el conflicto europeo. — Denunciando a los países que reducen la ciencia «a beneficio de la opresión y de la fuerza», el Secretario del Exterior de la Unión, Mr. Cordell Hull dirigió un mensaje al Congreso Científico, reunido en Washington recientemente y en el que estuvieron representados numerosos países americanos. Cordell Hull invitó a los países de América a permanecer libres para la ciencia y el progreso. (F. W.)

Restaurant MARGUERY

ESTABLECIDO DESDE HACE MAS DE UN CUARTO DE SIGLO.
ABIERTO LOS DOMINGOS.

DE FAMA INTERNACIONAL POR LA EXCELENCIA DE SU COCINA FRANCESA Y DE SUS VINOS AÑEJOS. ARROZ CON POLLO A LA CRIOLLA.

LUGAR DE REUNION DE LO MAS PRESTIGIOSO DE LA COLONIA LATINA EN NEW YORK.

270 PARK AVENUE. NEW YORK.

EN UN PUERTO inglés cuyo nombre no revela la censura, he aquí un regimiento canadiense, perfectamente equipado, llegado a la Gran Bretaña hace poco para ser reexpedido al frente occidental donde se están librando en estos momentos las batallas más sangrientas de la historia de todos los tiempos. (Foto Wide)

M.E.C.D. 2016

NUEVO DESODORANTE RAPIDISIMO

Detiene la transpiración al instante.
Al aplicarla, se seca.
No irrita—Proteje los vestidos.
Suprime el desagradable olor de la transpiración.
Puede aplicarse luego de rasurarse las axilas.
No es grasosa. No mancha. Refresca.
Su efecto dura de 1 a 3 días.

Crema
ODO-RO-NO
EVITA LA TRANSPIRACION INOFENSIVAMENTE

EL DR. MENDEZ Peñate, Rector de nuestra Universidad, develando la cartela dedicada a la memoria del Rector J. M. Cadenas, recientemente fallecido—en el Parque que lleva su nombre—. En la otra foto: el propio Rector haciendo uso de la palabra al inaugurarse ayer el «Día del Graduado». Rodéanle en ese instante el profesorado de nuestro primer centro docente y numerosos graduados de distintas facultades. Los festejos del «Graduado», proseguirán hoy, honrándose a Martí con un acto en el cual se colocará la primera piedra del «Rincón Martiano». (Fotos D. M.)

PROVINCIA DE LA
PARTIDO REVOLU
CUBANO (AUTE
PARA REPRESE
A LA CAMA
NUMERO

Dr. Emilio N Portuon

Solicito el voto de los de los electores que est y de los electores amante que conocen mi vida pú
Rechazo el voto de los y de los ciudadanos qu permanecer de espaldas tad del pueblo cubano.

LA COMISION de Cultura del Casino Español de la Habana organizó una velada social, que se celebró el pasado viernes en los salones del aristocrático centro, de manera brillantísima. Entre otros actos, recitó unas bellas composiciones el artista señor Eduardo Casado (al lado, actuando) y concurriendo (en la otra foto) una gran cantidad de asociados. (Fotos D. M.)

ENTRE LOS FESTEJOS organizados por nuestra Universidad con el nombre del «Día del Graduado», figuraron, ayer izamiento de la banderea nacional y la universitaria, la coronación de «Miss Universidad», y otros actos más, en los que p el Rector Dr. Méndez Peñate, y los restantes miembros del Claustro Universitario. En estas dos fotos: el instante de cor bella señorita Minita Cantero (Miss Universidad) y un momento del discurso del doctor Roberto Agramonte, dedicado a l res Universitarios.—(FOTOS D. M.)

NUEVOS aparatos receptores en la Secretaría de Comunicaciones. Grupo de asistentes al acto de exhibición, en la Dirección de Radio, de la Secretaría de Comunicaciones, de los nuevos aparatos receptores. En el grupo de caballeros reunidos están el Secretario de Comunicaciones, señor Francisco Gómez; el Director Jefe de Personal, señor Elpidio Guzmán; el Director de Radio, señor Arturo Novo Vidal, y otras personalidades. La otra foto muestra los nuevos aparatos instalados. (Fotos D. M.)

EL PRIMER cumpleaños del niño Jorgito Rivero y Soravilla, hijo de la bella señora Ada Soravilla de Rivero y de nuestro querido compañero el jefe de estas páginas Ignacio Rivero, fué celebrado espléndidamente mediante una piñata a la que, aparte los agasajos personales al festejado, se amenizó la reunión a beneficio de numerosos compañeritos invitados. Aquí le rodean docenas de ellos, mientras Jorgito (al lado) «intenta» partir el «cake» coronado por la velita. (Fotos D. M.)

HOMENAJE A LA REPUBLICA DOMINICANA. — Momentos en que el doctor Emilio García Godoy, Ministro de la hermana República en Cuba, hacía uso de la palabra para agradecer el homenaje que a su país ofreció en la mañana de ayer la Escuela Pública No. 1, la cual desde ese momento se llamará «República Dominicana». (Foto D. M.)

EN LA BELLA residencia de los esposos Lendian se congregó ayer un grupo de bellas amazonas pertenecientes a nuestros círculos más exclusivos; las señoras María Ofelia Berenguer de R. Lendian, Nena Pequeño de Almanza, Chiquitica Aspiazu de Tarafa, y las señoritas Lydia Menocal, Adda Dopico, Rosa María Zaldo, Dulcita Forment, Mayita Lliteras, Angelina S. de Bustamante y María Dolores Argüelles, lucen fresquísimos trajes de PALM BEACH genuino, la famosa tela de verano favorita de los clubmen habaneros.

Sus Canas
no son la causa de su derrota... sino su mal aspecto...

Luzca sus canas pulcras y atractivas con el
AGUA DE PORTUGAL PLATINADA
IRIS
Especial para embellecer l desaparece ese color ama detestable, dándole pulc tonalidad azur platino mu
De venta en todas las bu perfumerías y farmaci
DEP
PERFUMERIA DUBIC Obispo 467

M.E.C.D. 2016