1ª SECCION

SERVICIO DE ASSOCIATED PRESS. Ésta queda autorizada para usar nuestro servicio de noticias de información.

Servicio exclusivo de la Agencia «Havas» y del «Herald Tribune», de New York.

DIARIO DE LA MARINA

El DIARIO DE LA MARINA es el periódico más antiguo de Cuba. Fué fundado en el año mil ochocientos treinta y dos.

Servicios especiales de España. Hilo directo con New York y recepción directa por radio de otros servicios.

1ª SECCION

AÑO CVIII.—NUMERO 95 ACOGIDO A LA FRANQUICIA POSTAL LA HABANA, SABADO, 20 DE ABRIL DE 1940.—SANTOS ANTONINO Y MARCIANO TIEMPO PARA HOY: VARIABLE PRECIO: 5 CENTAVOS

E ESTA LIBRANDO UNA REÑIDA BATALLA CERCA DE ELVERUM

RITANICOS Y NORUEGOS PREPARAN OTRA PARA DESALOJAR A LOS ALEMANES DE TRONDHEIM

URCHILL HABLO A LOS MARINOS DEL "HARDY" Y L "ECLIPSE" Y PROMETIO REALIZAR EN BREVE A OFENSIVA QUE ECHARA A LOS NAZIS DE NORUEGA

tse en la necesidad de que las tropas británicas noruegas avancen sobre Trondheim, puerto desde el que podrían dirigir ataques contra los alemanes en Dinamarca

NDRES, abril 19. (AP).—Winston Churchill prometió hoy una ra aliada que «limpiará el te- de los Vikings de la infección tiranía Dicha pro- la hizo en curso que a los he- marineros destroyers y Eclipse. entras los ses ingleses, con sus los no- os, prose- su avance el sur en ión a Tron- la base rtial de los ías en Noruega, el pueblo ense tributaba un caluroso re- ento a los marineros de la flo- Su Majestad. rchill les aseguró: «Vuestra pa- está satisfecha de vuestro com- miento».

Primer Lord del Almirantazgo vo que dar en su oficina el co- ado de noticias del día, pues discurso anunció que dichos eros no pertenecían sólo al des- «Hardy», que encalló y fué bado durante la primera ba- con los buques de guerra ale- en Narvik el 10 de abril, sino en a la dotación del «Eclipse», bía recibido daños, pero que regresar a su base.

del «Hardy» refirieron anima- sodios acerca de sus experien- ales como que el «Hardy» y cuatro destroyers sostuvieron igual combate con seis destro- lemanes en la primera batalla rvik; la manera cómo fué hun- el «Hunter», probablemente con dida de todos los tripulantes, y rdy», averiado seriamente, en- o y abandonado; y que 100 su- entes se arrojaron al mar y n la orilla a nado, mantenién- en el territorio ocupado por los es varios días hasta que fi- te fueron recogidos por un de guerra inglés.

nsiste, por lo demás, en la ne- d de que las fuerzas británicas egas combinadas avancen so- Trondheim. La victoria en la a por la posesión de ese puerto a mejor recompensa de la gue- con la posesión de Trondheim, ndos podrían volver las cosas vés y contar con una base de

Winston Churchill

operaciones contra los nazis en Dinamarca así como contra los puertos bálticos de Alemania.

Trondheim es una posición tan importante, que los alemanes hasta podrían contentarse con establecer una línea que se extienda al este, desde ese puerto hasta la frontera con Suecia, sin intentar ninguna otra operación hacia el norte.

Los expertos militares, así como los periódicos, declaran que las fuerzas expedicionarias alemanas carecen de artillería pesada lo mismo que de grandes stocks de municiones; por la razón de que es imposible transportarlas por el aire.

B. J. Bees, telegrafista del «Hardy», describió la escena de los marineros nadando hacia la costa, como sigue:

«Si se nos hubiera atacado desde tierra, con bolas de nieve, no hubiéramos podido llegar a la playa».

El marinero John Ealters relató la batalla entre los destroyers ingleses y alemanes con estas sencillas palabras:

«Nosotros seguimos haciendo fuego. No se nos importaba de ellos una higa. Nos alcanzaron y nos dimos cuenta de ello, pero seguimos disparando».

UN PUÑADO DE VOLUNTARIOS DEFENDIO EL FUERTE DE KONGSVINGER, CON UN VIEJO CAÑON

LONDRES, Abril 19. (AP).—Un despacho de Estocolmo, enviado por la Exchange Eelegraph, da cuenta esta noche de que un «pelotón de suicidas» formado por noruegos, suecos y finlandeses, veteranos de la guerra ruso-finlandesa, estuvieron defendiendo la fortaleza de Kongsvinger, con un cañón de 1894 hasta que los alemanes asaltaron la posición.

Añade el despacho que los voluntarios se quedaron en el fuerte a pesar de que la guarnición noruega lo había abandonado. Los alemanes rápidamente silenciaron los cañones de la fortaleza, y entonces los «suicidas» sacaron el viejo cañón que a cada disparo reculaba 18 pies.

Después de seis horas de combate, habían muerto 100 de los voluntarios, retirándose los 35 que quedaban.

Enormes daños por el fuego en Colón, Panamá

El incendio de Colón (Panamá), tuvo proporciones desastrosas. Todos los elementos de la ciudad, a los que se sumaron los ingenieros y auxiliares del Canal, participaron en la lucha contra las llamas, que destruyeron completamente 16 manzanas de edificios antes de que, mediante la dinamita, se les pudiera cortar el paso. Millares de personas quedaron sin hogar El fuego redujo a escombros numerosas casas de inquilinato.

EL ENCUENTRO DECISIVO SERA PROXIMO A STEINKJER, SEGUN INFORMES DADOS EN SUECIA

En su avance hacia el Norte, las tropas alemanas libran continuamente reñidos combates con las noruegas. Desde la frontera de Suecia se oyen los disparos de ametralladoras

ESTOCOLMO, abril 19. (Havas).—El periódico «Aftonbladet» publica un mensaje exclusivo en el que se informa que cerca de Elverum se inició la noche del jueves la batalla que entre noruegos y alemanes se había previsto. Los invasores encontraron una resistencia enérgica por parte de las tropas adversarias. Noticias no confirmadas, que también recoge el diario mencionado, dicen que algunos contingentes británicos se han unido a los noruegos en ese sector. Se calcula en mil doscientos hombres las fuerzas nazis concentradas a última hora del jueves, frente a Elverum, estando todas muy bien armadas. Al comenzar el avance sobre Elverum, chocaron con la fuerte resistencia noruega, perdiendo doscientos soldados en el cruce del río Glommen, al Sur de Kongsvinger. Todos se ahogaron al ser arrastrados por la corriente.

Derribaron varios aviones alemanes los ingleses que participaron en el ataque a Narvik.

LONDRES, abril 19. (Havas).—En el día de hoy se informó que los aviones ingleses que acompañaron a la escuadra que atacó Narvik, la semana pasada, derribaron un Heinkel de bombardeo y un hidroavión Dornier, de la aviación enemiga. Los aviones británicos, sincronizando su ataque con el de los buques de guerra, alcanzando con sus bombas a dos de los destroyers alemanes que estaban en el interior del fiordo.

Igualmente, hoy se anunció que el vapor «Río de Janeiro», uno de los transportes nazis, fué hundido por el submarino polaco «Orgel», agregado a la flota británica, y que el vapor «León Hardt», también hundido, lo fué por un sumergible inglés.

120 tripulantes de dos destroyers alemanes, que habían huído a tierra, después de ser hundidos sus buques, fueron apresados por los supervivientes del destroyer «Hardy», al estar desembarcando, entregándolos a la policía noruega.

Alemanes y noruegos combaten continuamente en los distritos próximos a Suecia.

ESTOCOLMO, abril 19. (Havas).—Según mensaje especial al periódico «Nyddagligt Allehanda», las tropas alemanas reanudaron su avance hacia el Norte, durante la noche del jueves al viernes, librando continuamente reñidos combates con las fuerzas noruegas. Desde la frontera sueca se escuchó claramente el tableteo de las ametralladoras. Los noruegos volaron todos los puentes que tuvieron que abandonar, en su repliegue. Por su parte, las unidades de pontoneros nazis construyeron inmediatamente otros, de barcas, sobre el Flissaalv y demás afluentes del río Grommen, progresando al mismo tiempo desde la margen oriental del lago Mjossa, hacia Hamar. Cerca de esta última ciudad, se combatió intensamente.

Informes de Oslo expresan que a consecuencia de una serie de actos de sabotaje en la capital de la nación, las relaciones entre el pueblo y las tropas de ocupación se han hecho más tirantes. Grupos de voluntarios noruegos se han retirado a los bosques, causando bajas a los alemanes.

Llegan constantemente refuerzos ingleses a Noruega y se considera inminente una batalla para desalojar a los alemanes de Trondheim

ESTOCOLMO, abril 19. (AP.)—Las noticias fragmentarias que llegan de Noruega anuncian esta noche, que de hora en hora, llegan refuerzos ingleses a la costa noruega, al Norte de Tronheim, y reiteran que una batalla decisiva está tomando forma entre las tropas alemanas y los defensores noruegos a los que se han unido las fuerzas expedicionarias británicas.

Algunos corresponsales suecos que informan desde Storlein, aldea ferroviaria de Suecia, refieren que los refuerzos británicos llegan hasta a una línea de quince millas de frente en Steinkjer, a la cabeza del tortuoso fiordo de Trondheim, al Norte de Damos.

Todas las apariencias indican según estas noticias, que parece inevitable un encuentro decisivo en las cercanías de Steinkjer. Las autoridades noruegas manifestaron que la lucha puede comenzar en Stiklestad, al Sur de Steinkjer.

Las noticias dando cuenta de que los oficiales ingleses han llegado a las cercanías de Hamar, a 60 millas al Norte de Oslo y muy al Sudeste del área de Trondheim, hacen suponer que han ido por la vía aérea desde puntos de la costa donde los británicos han asegurado un saliente. Hamar está en manos de los alemanes, según se dice.

Las informaciones telefónicas trasmitidas a la agencia sueca aseguran que esa ciudad, donde el Gobierno estableció su cuartel general al huir de Oslo, fué tomada por las avanzadas alemanas el jueves por la noche. Esta transmisión parece confirmar otras anteriores en que se decía que los noruegos pensaban abandonar a Hamar y establecer una línea de defensa a corta distancia, en el Norte en dirección a Elverum, que se halla a 18 millas al Norte y Este.

Se anuncia que hace varios días la policía de Hamar ha fijado unos pasquines pidiendo a la población que abandone el pueblo y que no pierda la calma, y que mientras el pueblo se trasladaba a otras poblaciones del interior, la guarnición noruega resistiera las acometidas de los alemanes.

Creese que ha habido una batalla naval en el Skagerrak

GOTEBORG, Suecia, abril 19. (AP).—Se cree que en el Skagerrak haya habido alguna nueva acción naval pues desde la costa se escucharon seis grandes detonaciones, que se supone causadas por torpedos.

INQUIETUD FILIPINA

(Noticia de origen alemán)

NEW YORK, Abril 19 (Transocean).—La opinión pública interpleta el viaje a Tokío del Gobernador General norteamericano en Filipinas, Hayre, como un síntoma de la inquietud, cada vez mayor en Filipinas, respecto a la extensión del conflicto europeo al Lejano Oriente.

DESEMBARCARON LAS TROPAS INGLESAS AL NORTE DE AALESUND, NORUEGA

ESTOCOLMO, abril 19. (Havas).—Informes recibidos a última hora de esta noche (viernes) por el «Dagens Nyheter», dan cuenta de que las tropas inglesas desembarcaron hoy en Monde, un poco al norte de Aalesund y cerca de Andalsnes, lugar por donde se bifurca el ferrocarril que se dirige a Dombos, extendiéndose un ramal hacia Trondheim y otro hacia Hamar.

El mando alemán, por temor a que las fuerzas británicas utilicen la línea de Andalsnes, ha ordenado a la aviación nazi que lance varios grupos de paracaidistas repetidamente con el fin de destruir la vía con explosivos.

POR UN REAL DECRETO SE HA PROCLAMADO LA LEY MARCIAL EN EL TERRITORIO HOLANDES

Se ha hecho con el fin de que las autoridades puedan adoptar medidas enérgicas contra las personas residentes en la nación que puedan ahora poner en peligro la neutralidad de Holanda

LA HAYA, abril 19 (AP).—Todo el territorio de Holanda se halla bajo la ley marcial, en virtud de un Real Decreto con el fin de permitir a las autoridades la adopción de medidas enérgicas contra las personas residentes en la nación que ahora ponen en peligro la neutralidad de Holanda o en el caso de ser invadida pondrían en peligro su seguridad.

La ley marcial se proclamó después que el Primer Ministro Derek Jan de Geer, en una trasmisión por radio dirigida al Imperio, en ambas partes del mundo, había declarado que Holanda resistirá por medio de la fuerza de las armas cualquier intento por parte de las potencias extranjeras, por el que se intente extender su ayuda "protectora" a Holanda.

Las personas bien informadas aseguran que los ciudadanos leales y respetuosos de las leyes no tienen nada que temer de la amplitud que se ha dado a la ley marcial, y que los elementos militares no tratarán de mezclarse injustificadamente en la administración civil.

Pero los espías, los simpatizadores activos de las naciones beligerantes y los extranjeros que conspiren contra el Gobierno serán tratados con el máximo rigor.

El decreto autoriza a la jurisdicción militar para que establezca la censura y llame a los ciudadanos al servicio militar o del trabajo.

Han sido prohibidos ya varios mítines anunciado por los nacional-socialistas y por la policía se efectúan registros en busca de armas y municiones. Ayer se practicó uno en el castillo de Limburg, del Conde de Max de Marchant y de Ansembourgo, miembro nazi del Parlamento.

En su discurso por radio, el Primer Ministro dijo que Holanda ni pide ni puede aceptar la ayuda de ninguna tercera potencia para mantener su neutralidad, y repitió el ofrecimiento de la Reina Guillermina y del Rey Leopoldo de los belgas, de sus buenos oficios para traer la paz; pero dió a entender claramente que "Holanda no abandonará la neutralidad por ninguna razón.".

CONVOCADA LA CONSTITUYENTE PARA EL LUNES

La Asamblea Constituyente ha sido convocada para las cuatro de la tarde del lunes al objeto de discutir el dictamen de la Comisión Coordinadora y votos particulares emitidos en relación a los estudios realizados por las Secciones correspondientes sobre el proyecto de Constitución.

CREESE QUE LOS AVIONES ALEMANES CAUSARON AVERIAS A VARIOS BUQUES INGLESES

BERLIN, abril 20. (Sábado). (AP). La Agencia oficial de noticias DNB, ampliando una noticia que había dado horas antes, informó esta madrugada, que cree que las bombas lanzadas el viernes por la tarde por los aviones alemanes hicieron blanco en dos transportes y un crucero británicos frente a la costa noruega.

FRANCESES E INGLESES SALEN DE HUNGRIA TEMEROSOS DE QUE SEA INVADIDA POR ALEMANIA

Aunque en Hungría se niegan los rumores en ese sentido, el Gobierno ha tomado medidas de precaución contra los raids aéreos y patrullas especiales recorren las calles

BUDAPEST, Abril 19. (AP).—Numerosos ingleses y franceses residentes en esta capital salieron en la noche de hoy, a causa de los rumores propalados por los círculos aliados de que Hungría está en peligro de ser invadida por Alemania.

Aunque los húngaros niegan estos rumores, el Gobierno parece estar tomando medidas de precaución.

Durante toda la noche los reflectores han estado proyectando en reconocimiento incesantemente, y por las calles han montado servicio las patrullas encargadas de la protección contra los raids aéreos.

Entre los ingleses que han abandonado esta capital se encuentran los corresponsales de la prensa, quiénes se han trasladado a Belgrado. También se dice que algunos documentos de la Legación francesa han sido llevados a la capital de Yugoeslavia. Un camión penetró en el patio de la Legación inglesa, dispuesto a trasladar los documentos del archivo en caso necesario.

Si bien es grande la ansiedad que se experimenta con relación a la seguridad de Yugoeslavia, en el caso de un golpe repentino, Belgrado está menos expuesto a verse aislado que Budapest.

Los centros ingleses y franceses dicen que Hungría constituiría para Alemania la llave de los Balcanes.

MYRON C. TAYLOR SERA RECIBIDO HOY POR EL PAPA

CIUDAD VATICANA, abril 19. AP. En un centro del Vaticano se decía hoy que Myron C. Taylor, enviado especial del Presidente Roosevelt, será recibido mañana en audiencia por el Papa, suponiéndose que para tratar de la situación de la guerra.

Taylor vino hoy a Roma desde su residencia en Florencia.

Fué vetada por el Jefe del Estado la Ley del Retiro Ferroviario.

El Secretario de la Presidencia, señor Cristóbal Muñoz, informó anoche a los repórters palatinos que el Jefe del Estado había devuelto al Congreso, vetado, el proyecto de ley modificando la Ley del Retiro Ferroviario y Tranviario.

EMBAJADOR BRASILEÑO E. UNIDOS CELEBRO UNA FERENCIA CON WELLES

ASHINGTON, abril 19. (AP).—Embajador brasileño Carlos Martuve conferenció hoy con el subsecre- de Estado Sumner Welles, ma- ndo a su salida a los repre- tes de la prensa, que su visita por objeto únicamente cambiar es sobre las labores de la co- de neutralidad interamerica- Río Janeiro y el plan para otación de los recursos de ace- Brasil con la ayuda de los Unidos.

Dice Cordell Hull que él no aspira a ser candidato

La comisión de senadores ha recibido acusaciones contra varios candidatos

WASHINGTON, abril 19. (AP).—La comisión creada por el Senado para vigilar la campaña presidencial, entró hoy en acción recibiendo diversas acusaciones, procedentes de «fuentes dignas de crédito» acerca de que algunos candidatos presidenciales están gastando sumas excesivas de dinero.

La comisión ha ordenado que se abra una investigación acerca de esos cargos, pero el presidente Gillette se negó a divulgar los nombres de los candidatos acusados y a dar detalles sobre tales denuncias.

Los acontecimientos políticos más importantes del día de hoy fueron: la declaración de Hull de que no aspira a ser candidato; el anuncio del presidente James A. Darley, de la comisión nacional democrática, de que presidirá la sesión inaugural de la convención y que será elegido presidente de la misma el senador Barkley o el representante Bankhead; y el anuncio del ministro James H. R. Cromwell en Canadá de que presentará su candidatura a senador por New Jersey.

Mañana por la noche, el Presidente Roosevelt, hablará en el banquete de los Clubs de las juventudes democráticas del país. El discurso será trasmitido por radio.

ITALIA NO IRA A LA GUERRA AL LADO DEL REICH

Los círculos italianos restan ahora importancia a la tensión que prevalecía en días pasados

ROMA, abril 19 (AP).—Los recelos que inspiraba la posición de Italia en relación con el conflicto, se han ido desvaneciendo al comprobarse que la prensa italiana modifica algo el tono belicoso que adoptó en días pasados comentando noticias de la guerra.

Los círculos italianos tienden ahora a restar importancia a la tensión producida en los primeros días de esta semana, durante los cuales llegó a creerse que Italia ya había dispuesto entrar en la guerra al lado de Alemania, cosa que, parece, carecía totalmente de fundamento.

El autorizado periodista Virginio Gayda pregunta en "Il Giornale d'Italia" qué ha ocurrido en lo que se refiere a la actitud italiana que no sea conocido ya de antemano.

¿Dónde está la amenaza de Italia? pregunta Gayda.

"Italia nada tiene que aprender de nadie acerca de sus normas de conducta —asegura— ni tampoco acepta avisos de nadie".

Esta última parte del artículo de Gayda parece referirse a unas manifestaciones hechas en la Cámara de los Comunes de Londres por el Ministro de Guerra Económica en el sentido de que si Italia desea ser tratada como neutral como tal ha de comportarse.

El mismo "Giornale d'Italia" afirma que el noventa por ciento de las señales alarmantes que han querido verse en la actitud italiana han sido invenciones o exageraciones.

Niega el periódico los cargos hechos a la prensa italiana de que se ha mostrado parcial hacia Alemania y cita a los periódicos holandeses y suizos, los cuales, dice, dedican más espacio a las versiones alemanas que a las aliadas en lo que concierne a acontecimientos de la guerra en Escandivania.

La prensa italiana persiste en expresar el deseo de Italia de consolidar sobre mejor base su posición en el Mediterráneo, mostrándose quejosa del bloqueo inglés y francés.

Quedó reducido a escombros el aeródromo de Stavanger

(Véase página ONCE)

Acto público de los centros que enseñan inglés

Lo que se recaude será empleado en los propios centros. Homenaje a Massí

Mañana celebrarán un acto público los centros especiales de Inglés de la Habana.

Tendrá lugar en el teatro «Martí», a las nueve de la mañana.

Los fondos que se recauden en el mismo serán empleados en los propios centros.

Tanto los profesores como los alumnos de los mismos vienen realizando grandes esfuerzos por el mayor lucimiento de dicho acto.

Un homenaje al doctor Hernández Massi

El claustro de profesores y los alumnos del Instituto de Segunda Enseñanza de la Víbora, según se nos informa, así como el Seminario José de la Luz y Caballero, ofrecerán hoy un homenaje al doctor Pedro Hernández Massí.

Se celebrará a las nueve de la noche, en el teatro «Gran Cinema», y será abierto por el doctor Roque de Escobar, director del plantel.

También harán uso de la palabra el secretario, doctor Fernando Portuondo, el doctor Gabriel García Galán y el doctor Calixto Masó.

Se le entregará un diploma conmemorativo.

Citados los graduados de Artes y Oficios

Se ha citado a los graduados de la Escuela Superior de Artes y Oficios de la Habana para la asamblea que se celebrará mañana, domingo, en el salón de actos del propio plantel.

La hora fijada para dicha reunión es las nueve y media de la mañana y suscribe la citación el señor Humberto Hernández.

POR UN DECRETO EL GOBIERNO APROPIARA EL 50 POR 100 DE LA ASIGNACION DEL CONGRESO

Están ultimando en Palacio importantes acuerdos tomados en la reunión del Gabinete

En la entrevista que celebró ayer el Secretario de Hacienda, doctor Joaquín Ochotorena con el Presidente de la República, quedaron ultimados los detalles relacionados con los siguientes asuntos resueltos en la sesión del Consejo del miércoles:

Supresión total de los planes de regalos.

Pago en moneda americana de los haberes de los carteros, maestros de instrucción primaria, etc., etc.

Deducción del cincuenta por ciento del presupuesto del Congreso.

El señor Secretario procederá inmediatamente a redactar los decretos poniendo en vigor los anteriores acuerdos a fin de que sean promulgados en la Gaceta Oficial.

Respecto al asunto de los carteros, mensajeros y maestros, se dispone que los cheques de los mismos lleven un sello gomígrafo que diga: «Páguese en moneda americana».

Una vez publicados los referidos decretos en la Gaceta será situado el fondo para el pago, al Congreso, de sus adeudos de Abril.

El precio del cemento

Entrevistaron al Presidente el señor J. Thompson, Vice-presidente de una fábrica de cemento que iba acompañado de los señores M. Kohly y M. Valle.

El señor Thompson informó al Jefe del Estado respecto al acuerdo del Consejo del miércoles en relación con el precio del cemento, cuyo aumento había sido prohibido.

Dijo que la fábrica que representa había alterado el costo de ese producto en un alza de un ocho y medio por ciento debido al aumento del petróleo, de los jornales e impuestos.

«Alza inapreciable—dijo a los reporters el señor Thompson—junto a los demás materiales de fabricación, como el ladrillo, el acero, la cal, la arena, etc., etc., que es de un 300 por ciento».

El exponente le hizo entrega al Jefe del Estado de un memorándum explicativo para su estudio y resolución.

El Sub-secretario de Educación

Con el Presidente conferenció el Sub-secretario de Educación, doctor Ruiz Montaño, quien dijo a los reporters que el Secretario de Educación situará en seguida los créditos destinados al pago de alquileres de las fincas que ocupan las escuelas.

Respecto a la construcción de las casas escuelas de Bayamo y Batabanó dijo que la primera se iniciará en breve y que la segunda comenzará cuando el Estado tenga la certificación del donativo hecho por el propietario, del terreno en que se levantará el edificio.

Añadió que tan pronto el Presidente firme el decreto respecto al movimiento del alto personal de la Secretaría de Educación, se le dará publicidad.

LOS CAPITANES DE BARCOS NORUEGOS NO HACEN CASO ALGUNO AL CONSUL ALEMAN

BUENOS AIRES, abril 19. (AP).—El Consulado alemán informó oficialmente a los capitanes de los buques noruegos que se encuentran actualmente en puertos argentinos, que la Asociación de Navieros Noruegos desea que los buques no salgan de los puertos neutrales.

Los capitanes manifestaron que no acatan el anuncio alemán y que esperan instrucciones del ministro de Noruega.

La II Conferencia Interamericana se celebrará en Mayo

Tendrá lugar en la capital dominicana. Todo indica que ha de tener máxima brillantez

Su Excelencia, el doctor García Godoy, ministro plenipotenciario de la República dominicana en Cuba, ha informado al secretario general de la Unión Interamericana del Caribe en la Habana, que su Gobierno ha señalado oficialmente el día 31 de mayo próximo para inaugurar en Ciudad Trujillo, capital de la nación hermana, la II Conferencia Interamericana del Caribe.

Como es sabido, esta reunión fué aplazada con motivo del lamentable fallecimiento del presidente de esa República hermana, doctor Peinado.

Se espera que la II Conferencia del Caribe obtenga un éxito brillante, ya que la anterior sirvió para iniciar un más estrecho acercamiento entre los pueblos del Mediterráneo Colombino y ser la tierra dominicana la que está más históricamente vinculada con los hechos relacionados con el descubrimiento de América.

Gestionan los Jueces Suplentes

Los jueces suplentes están haciendo gestiones cerca del Gobierno con objeto de ver si logran que éste destine parte de los sobrantes del Congreso para el pago de sus haberes.

atan de regular jor el cambio de moneda de E. U.

rada una comisión para sugiera la fórmula que considere más beneficiosa

Palacio se hizo entrega anoche reporters, de la siguiente nota: Consejo de Secretarios, en su sesión, adoptó entre otros los acuerdos en relación con Fondo de Estabilización de la Mo-

ero: Que se rinda un informe lado de todos los canjes de mo- que se hayan efectuado hasta el , especificando la utilidad por la venta de moneda ha hasta la fecha, inversión se ha dado a dichas utilida- tras que se han realizado con nas y saldo existente.

ndo: Que se informe también do al reintegro a la Cuenta de s Especiales de la suma de ón que se tomó para gastos les y cualquier otra suma to- de esa cuenta, cuyo pago co- da a Rentas Públicas.

ero: Que los señores secreta- Hacienda y de Justicia proce- estudiar e informar, a la ma- ra posible, respecto a la que, a su juicio, debe adop- seguirse estricta y definiti- para la mejor y más ade- distribución de dicho fondo, a obtener el más benefi- resultado para los intereses de ión.

rto: Que aparte de toda otra que se proponga en ese sen- en lo sucesivo no se efectúe ranje de moneda, sin que pre- sea aprobado por el Con- Secretarios.

Ordenada la expulsión del Ministro noruego en Berlín. Transportes ingleses atacados

BERLIN, abril 19. (AP).—El ministro de la Economía Nacional y presidente del Reichsbank, Walther Funk, hizo hoy un análisis de la situación económica del país, coincidiendo con los siguientes acontecimientos relacionados con la guerra:

Las últimas noticias alemanas de Escandinavia dicen que las tropas alemanas han llegado al río Glommen, a veinte millas de la frontera sueca, hallándose ahora en las cercanías de Elverum.

Los bombardeadores alemanes atacaron esta noche a varios transportes ingleses frente a la costa occidental de Noruega y se cree que las bombas alcanzaron a uno de ellos, pero nada se dice sobre si fué hundido.

El alto mando alemán da cuenta de que los aviadores germanos hundieron a un submarino y alcanzaron a otros barcos con sus bombas en un raid por sorpresa cuando los ingleses comenzaban a desembarcar tropas en el norte. También dice el alto mando alemán que han sido hundidos otros tres submarinos en el Skagerrak y el Kattegat, así como un torpedero noruego en la costa occidental de Noruega.

El ministro noruego en Berlín, señor Scheel, y todo el personal de la Legación y sus familias salieron en un tren especial hacia Noruega, vía Dinamarca, por orden del Gobierno alemán.

El ministro de Propaganda, doctor Paul Joseph Goebbels, en un discurso que pronunció por radio en ocasión de ser víspera del cumpleaños de Hitler, dijo que el Führer «cuenta con el sincero amor y la completa obediencia de su pueblo», agregando que los esfuerzos ingleses por desunirlos habían sido baldíos.

El ministro de Economía Nacional, señor Walther Funk, en otro discurso pronunciado en la reunión anual de los accionistas del Reichsbank, puso de relieve no solamente el «racionamiento de las necesidades esenciales», sino también la restricción de la producción de artículos para el consumo, la progresiva reducción de los stocks y la limitación de las reservas con que reemplazar maquinaria en las industrias.

En los círculos comerciales se afirma con insistencia que el ministro de Economía Nacional está a punto de dictar un decreto ordenando el desbarate de toda maquinaria ociosa con el fin de destinar el hierro y acero así obtenidos a las fábricas de municiones.

Los observadores sugieren que por haber algún viso de fundamento en los rumores circulantes será por lo que Funk aprovechó la ocasión de su discurso para preparar a la opinión pública.

De lo que Funk no dejó duda alguna es de que todo el dinero líquido disponible ha de ser destinado a la guerra.

Manifestó que psicológicamente no es recomendable aumentar los impuestos sobre las utilidades, pero puso en conocimiento de quienes le escuchaban que estos activos líquidos «deberán estar a la disposición del Reich en los bancos de ahorro y en el mercado del crédito».

Aunque Wilhemstrasse ordenara la expulsión del ministro de Noruega y de todo el personal de la Legación, se anuncia que no existe ningún estado de guerra entre Alemania y Noruega, argumentando que «las declaraciones y la proclama del rey Haakon son de tal naturaleza, que no es posible tolerar por más tiempo la presencia de su representante en Berlín».

Discutirán en Bruselas la creación de «ciudades de seguridad»

BRUSELAS, abril 19. (Havas).—Las secciones belgo-luxemburguesa-holandesas de la Asociación de Derecho Internacional, se reunirán el sábado 27 de abril en el Palacio de Justicia de Bruselas, para discutir a la luz de los recientes acontecimientos el problema de crear «ciudades de seguridad» que sirvan de protección a las poblaciones civiles durante el actual conflicto armado.

El Comité de la Cruz Roja Internacional dirigió hace algún tiempo una apelación en ese sentido a los gobiernos beligerantes.

M.E.C.D. 2016

PROBABLE CONCIERTO AUTENTICO-LIBERAL EN CIENFUEGOS

HABLA ZAYDIN SOBRE EL SISTEMA SEMI-PARLAMENTARIO DE LA NUEVA CONSTITUCION

REFIERESE A LA NECESIDAD DE MINISTROS RESPONSABLES ANTE EL GOBIERNO Y EL PARLAMENTO

Se muestra partidario de otorgar el voto a los 18 años. Su opinión acerca de la extranjería. Las condiciones que fija a los extranjeros para ser representantes a la Cámara

Entrevistó al Jefe del Estado, ayer, el doctor Ramón Zaydín, figura destacada del partido Acción Republicana, senador y delegado a la Asamblea Constituyente.

Cuando se retiraba del despacho presidencial, detúvose a hablar con los reportesrespecto a la Constitución que está confeccionando la Asamblea.

A propósito del proyecto de equipara en derechos los hijos naturales a los hijos legítimos, manifestó que la convención ha establecido la equiparación. «Yo quise ir más lejos dijo, aún el asunto, pero fuí derrotado». Su proposición tendía a la igualdad en la herencia, en el nombre y en derechos de familia. «Un verdadero avance social, una equiparación cierta y efectiva», añadió el doctor Zaydín. «Pero mi enmienda no prosperó».

«Con relación al sistema de Gobierno establecido en el proyecto de Constitución, será el denominado «semi parlamentario» y que yo llamaría «semi parlamentarizado». El actual sistema es dictatorial. El otro es esencialmente democrático. El régimen presidencial que nos rige está fracasado en todas partes. El Jefe del Estado no tiene Ministros responsables. En el parlamentario los tiene.

Cuba tendrá, pues, según expresó el doctor Zaydín, un sistema presidencial parlamentarizado. De esta suerte los poderes del Estado jugarán armónicamente y con firmeza. En el mañana los Ministros serán responsables ante el Gobierno y ante el Congreso. La nueva forma implica la carrera administrativa. Impide la formación de camarillas en torno al Presidente, desapareciendo el tipo del Secretario de Despacho covachuelista. El Ministro será una autoridad política en la administración y el Sub Ministro el funcionario técnico del Departamento sujeto a los mismos compromisos que el Ministro.

Refiriéndose a la concesión del voto, el doctor Zaydín se mostró partidario de que se le conceda al ciudadano desde los 18 años de edad.

También propicia el aumento del número de miembros del Congreso, por estimarlo democrático.

En lo que concierne a los derechos de los extranjeros a ocupar actas de representantes, dijo el senador que ahora resultará más difícil la situación de aquéllos para llegar al Congreso. La nueva Constitución exige una residencia permanente de ocho años en el país para adquirir la Carta de ciudadanía y quince años de ser ciudadano cubano para ocupar un escaño en el Parlamento.

El doctor Zaydín es partidario de que una vez residenciado, se le exija al extranjero naturalizarse cubano.

Respecto al problema religioso, la Constitución lo resuelve —manifestó el doctor Zaydín— estableciendo la libertad de cultos. No obstante nuestra Carta Fundamental invoca el nombre de Dios. «Con todos mis respetos a los que sostienen ideas contrarias, —dijo el senador— debemos creer en Dios y amarlo. La vida que disfrutamos nos viene de El, porque El nos ha creado. Todo lo que vemos es obra de Dios.

Un candidato a Alcalde por cada Partido

SANTA CLARA, abril 19. (Por telégrafo.)—Con carácter provisional postularon hoy para Alcalde Municipal de esta ciudad los nacionalistas, al doctor Leopoldo Figueroa Franqui; los liberales, a Juan Alfonso; el conjunto, a Ignacio Pumarada y el demócrata, a Juan José Sarmiento Rossie.

Armando Machado, Correspnosal.

Siembran un árbol en Guanabacoa que simbolizará la paz

Fué plantado en el parque de dicha villa por la asociación femenina Cruz Blanca de la Paz

En el Parque Central de Guanabacoa, tuvo efecto ayer la siembra de un árbol por la asociación femenina Cruz Blanca de la Paz, como símbolo de confraternidad americana.

El acto, que estaba dispuesto para el día 14, fué transferido por la imposibilidad de tomar parte en él varios escolares que ahora han prestado su cooperación.

Concurrieron al parque los niños de las escuelas públicas y privada de Guanabacoa, siendo su Medio el tránsito durante la fraternal ceremonia por disposición del alcalde municipal, enviando representación a la fiesta el Hon. Sr. Presidente de la República, el Jefe del Ejército y el Jefe de la Policía Nacional.

Las escuelas públicas que colaboraron al mayor lucimiento de la fiesta fueron: la número 2, de la que es directora Rosalía Betancourt; número 1, director, Valeriano Grandal; número 5, directora, María Rimada; la escuela privada Santa Teresa de Jesús, que dirige Ofelia Morales Franchi, y alumnos de los Escolapios, cantando todos los alumnos el Himno Nacional, el de la Cruz Blanca de la Paz y el del Arbol de la Paz, acompañados de la Banda de la Policía Municipal, que amenizó el acto, bajo la dirección del teniente Vicente Braga.

En representación del señor Secretario de Educación asistió al acto el Superintendente Provincial de Escuelas, doctor Eduardo Sánchez y con él numerosas autoridades escolares.

La señora Conchita Valdivia de Santo Tomás, Secretaria de la institución pacifista, pronunció algunas palabras en nombre de la presidenta, Blanquita Fernández de Castro de Jardines, que no pudo asistir por encontrarse enferma.

Fué leído un interesante trabajo sobre símbolos de paz y de confraternidad, por la señora Bertha Portocarrero, y la niña María Antonia Llanes Agüero, recitó una bella poesía titulada «Al Arbol de la Paz».

Se ofreció una interesante nota simbólica de confraternidad panamericana, consistente en una paletada de tierra junto al Arbol de la Paz, que fué echada por cada una de las 21 niñas que ostentaban las banderas de las 21 Repúblicas del continente.

Se dió término a la fiesta con algunas palabras pronunciadas por el Alcalde municipal, señor Manuel Ramos, desfilando seguidamente los numerosos escolares.

Entre los concurrentes al acto pudimos anotar los nombres de las siguientes damas: María Isabel Duarte, América Agüero de Llanes, María del Carmen Fonteboa de Díaz del Aguila, doctora Nena Figueroa de Gutiérrez Prada, doctora Lilian Cervera, doctora Elena del Valle de Palacio, Graciella de Armas, compañera en la prensa; Angelita López Recio, Directora del Propaganda de la Cruz Blancos de la Paz Zoila de Villier, Ana Agüero de Planas, Delegada de la Cruz Blanca de la Paz en Guanabacoa; Lolita Cardocia de Fernández de Castro, Josefina Menéndez de Pimentel, Rosita Alemán Santos, Esperanza Núñez de Pérez, Lucila del Valle de González, Felicia Bacigalupo de Blanco, Juana Josefa Eligio de la Puente, Margarita M. de del Valle, Bertica del Valle, Nenita de Hernández Sabio, Vina Parkers, Mad. Arregui, América González de Martínez, Serafina Valdivia, Eva Mesa de Rodríguez, Elvira García, y el Vicecónsul de Costa Rica en la Habana, señor Carlos Llanes.

PALACIO

El doctor Oscar Zayas

Le hizo ayer una visita al señor Presidente, el doctor Oscar Zayas director de nuestro colega «Avance»

El Secretario de Justicia

Conferenció con el Presidente el Secetario de Justicia doctor E Alonso Pujol, tratando respecto al proceso incoado por la alteración del precio de la carne y la emisión de ciertos boletos de la beneficencia.

Le acompañaba en la visita el doctor Arturo Hevia, Juez de Instrucción de ambas causas.

Visitas

Entrevistaron al Presidente sobre varios asuntos las siguientes personas:

El Magistrado de la Audiencia de la Habana, señor Evelio Tabío.

El representante a la Cámara Carlos Márquez Sterling.

—El Senador Octavio Rivero, solicitando un crédito de cinco mil pesos para la reconstrucción del parque de Santa Clara.

—El ingeniero Cristóbal Díaz.

—El director de Rentas Terrestres ingeniero Masses Varela. Este permaneció con el Presidente por espacio de 45 minutos.

SOBRE LOS ALCALDES SUSTITUTOS Y LA LICENCIA ELECTORAL

Se recibió ayer en el Tribunal Superior Electoral un telegrama del Secretario de la Presidencia, participando que el señor Presidente de la República ha dado ya las órdenes necesarias para resolver el problema del desalojo de la Junta Municipal del Norte.

NO PROCEDE DICTAR INSTRUCCION

Dijo el Tribunal a escrito de Eladio Izquierdo Quintana y otros firmantes del mismo, que pedían se dictara una Instrucción en relación con el artículo 121 del Código Electoral y la Ley de 15 de enero de 1940, que ello no es necesario, porque si un Secretario ha tenido que sustituir a un Alcalde y es postulado para un cargo electoral tiene que solicitar licencia y cesar en el desempeño de su cargo así que sea aceptado el certificado de candidatura sin perjuicio de que si no resulta electo vuelva al desempeño del cargo de Alcalde sustituto hasta que tome posesión el electo. Que la situación de esos sustitutos es idéntica a la de los Alcaldes propietarios que así que tomen posesión, por haber sido electos, deben permanecer en el cargo, sin renunciar, hasta la fecha que dispone la Ley, sin que ello obste, a que si son postulados para un cargo, obtengan la licencia y cesen en el desempeño de su cargo por el tiempo legal; sin que el Tribunal tenga que resolver por una Institución quién debe ser el sustituto de ese Secretario, porque ello incumbe a la administración y no al Tribunal.

PURIFICADOR SAN LAZARO

Medicina insuperable para el

reumatismo, malos humores, erisipela, herpes, arterio-esclerosis (vejez de las arterias y venas)

Positivo mitigador de achaques de la vejez.

33 años de éxitos constantes, son su mayor garantía

DR. MANUEL VILLAVERDE Médico de la Clínica del Profesor Gregorio Marañón, de Madrid Medicina General. Secreciones Internas. Consulta previo turno. TELEFONO F-3532.—CALLE 17, NUMERO 11, VEDADO.—De las Universidades de Madrid y de La Habana.

NOTAS POLITICAS

LAS POSTULACIONES LIBERALES

En Carlos Tercero y Castillejos, se reunió bajo la presidencia de Ramón Vasconcelos y actuando en las Secretarías, Rufino Pérez Landa y Miguel Angel Cisneros, la Asamblea Provincial del Partido Liberal de La Habana, con un quorum de 76 delegados.

Fueron postulados:

Para gobernador, Rafael Guas Inclán, liberal.

Para consejeros provinciales:

1, José A. Valera; 2, Lorenzo Falcón; 3, Antonio Alfonso Fraga; 4, Félix Ayón Suárez; 5, Hortensia Michelena; 6, Bernardo Rojo; 7, Enrique Quijas; 8, Manuel González Regalado; y 9, Amado Melchor Rodríguez.

Para senadores: Antonio Beruff Mendieta; suplente, Ricardo Ponce; Jorge Casuso; suplente, Elena Alfonso de Casuso; María Teresa Zayas; suplente, Casimiro Eugenio Rodríguez Cartas; María Gómez Carbonell; suplente, Pilar Palma.

Para representantes:

1, Alfredo Izaguirre; 2, Tomás Galdós; 3, Gonzalo García Pedroso; 4, Manuel A. Caballero; 5, Agustín Alvarez; 6, Generoso Campos Marquetti; 7, Raúl Fernández Mederos; 8, Dorotea Serrano; 9, Juan M. Alvarez Buillas; 10, Emilio Rodríguez López; 11, Antonio Sendón Vázquez; 12, Oscar Miqueli; 13, Néstor Carbonell; 14, Ramón Rivero; 15, Manuel Villapol; 16, Obdulio Surós; 17, José Ramón Casals; 18, José María de la Cuesta; 19, Ricardo Oteiza; 20, Francisco Rosie; 21, José María Coto Leiseca; 22, Carlos Márquez Sterling; 23, María Collado; 24, Balbina Remedios; 25, Angel Carlos Pérez Ramos; 26, Herminio Fuentes; 27, Augusto Castro Montejo; 28, Angel M. Collazo; 29, Vicente Guillot; 30, Julio Pascual Carol; 31, Antonio Bosch Martínez; 32, Manuel García Fernández; 33, Esperanza Mazorra; 34, Rafael Rodríguez; 35, Oswaldo Planas Cantillo; 36, Miguel Angel Cisneros; 37, Arturo Alfonso; 38, Florindo Fernández; 39, Emilio Valdés Valenzuela; y 40, Jaime Llambés Toldrá.

ASPECTOS DE LA CAMPAÑA COALICIONISTA

Visitaron las oficinas de la Coalición Socialista Democrática en el Reparto Kohly, para entrevistarse con el teniente coronel Jaime Mariné, las siguientes personas: Carlos Ulmo, Vicente A. Guillot, Ramona Estrada, E. Bazora, Natalia Lorenzo, Juana Pestana, Pilar Mola, A. Duquerne, Alfredo García, Segundo Rodríguez, José A. Villalón, Alberto Santa Cruz, Antonio Navarete, Gabriel Llaneras, Eduardos Fontanills, A. V. Caro, Troadio Villa, José Muñiz y otros.

—Trabajadores de los Muelles de Paula constituyeron un Comité de Amigos de Mariné para Presidente Batista, en Oficios 504. Varios coalicionistas hicieron uso de la palabra.

—En Maceo número 46, Arroyo Apolo, residencia de la señora Ignacia Valdés de González, se constituyó un comité que defenderá la candidatura del Coronel Batista para Presidente de la República. Este organismo laborará igualmente para que sea representante el señor Francisco Batista.

—Gran actividad desarrollan los organizadores del Sorteo de Caridad, instaurado por la señora Elisa Godínez de Batista. Bajo los auspicios de la Corporación Nacional de Asistencia Pública, el primero de estos sorteos se celebró el año pasado. El correspondiente al presente año tendrá lugar el día 27 de Junio próximo.

—La Asociación de Médicos y Abogados, Amigos de Mariné para Presidente Batista, está laborando por el candidato presidencial de los Partidos de la Coalición.

—El domingo próximo se constituirá en Caimito de Guayal, una Delegación de la Avanzada del Coronel Batista. Uno de estos organismos se organizó recientemente en la villa de Güines.

Los Nacionalistas postularon a Raúl Menocal

Con el acta suscrita por ciento diez y ocho delegados, nominó la asamblea municipal del Partido Unión Nacionalista candidato a alcalde al doctor Raúl Menocal, que en días anteriores fué postulado por la de su propio partido, Demócrata Republicano.

La junta de postulación tuvo efecto en 8 y 13, residencia del Presidente de la Asamblea Municipal doctor Beruff Mendieta.

Ratificando la candidatura del Partido para concejales, fueron cubiertas dos vacantes con los señores Manuel Sanjiau y Francisco Ramón Boche.

Hablaron en la junta nacionalista los doctores Beruff Mendieta, y, a nombre del candidato nombrado, el doctor Santiago Rey.

Horas antes en el Círculo de Reina y Rayo se reunió el candidato coalicionista con elementos diirigentes del PUN y de su sargentería. A presencia de Beruff Mendieta, Rivero San Román y O. Viamontes y con la intervención de los líderes de sargentería Luis Lazo Sánchez, Luciano Torres y Buenaventura Ramírez se formuló un convenio político.

ACOPLAMIENTOS PINAREÑOS

PINAR DEL RIO, abril 19. (Por telégrafo, al DIARIO).—El coronel Manuel Benítez y el señor Simeón Ferro, presidente del Partido Liberal y Unión Nacionalista, respectivamente, cambiaron impresiones partiendo después para la Habana donde conferenciarán con el coronel Batista sobre distintos aspectos de los problemas políticos de la provincia, que deseen dejar resueltos antes del domingo.

Visitó esta ciudad el señor Armando del Pino, candidato liberal que trabaja para solucionar los problemas que afectan a la alcaldía de Consolación del Sur, su feudo político.

A última hora se nos informa que han quedado resueltos satisfactoriamente los acoplamientos en esta provincia, postulando mañana por todos los partidos coalicionistas para Gobernador Provincial el doctor Salvador Díaz Valdés, perteneciente el Partido Liberal y para alcalde municipal de esta ciudad, al doctor Angel M. Ferro, que será el candidato de los nacionalistas y liberales.— GUILLERMO RODRIGUEZ.

DEMOCRATA REPUBLICANO DE LA ACERA DEL LOUVRE

Se ha citado a los componentes de esta agrupación para que acudan hoy sábado a las tres de la tarde a Paseo de Martí No. 412, a fin de elegir la nueva Directiva.

Firman la convocatoria: José Luis Presas, Manuel Cuevas Zequeira, Francisco Rivero y Santana, Luis de Córdova, Alfredo Fernández, Pepe Acosta, Rodolfo Alvarez, Ramón García, Ernesto Sánchez Agramonte, Dr. Oscar Montoro, Rodolfo de Mallén, Emilio Bolívar, Segundo Masegosa, Rogerio L. de Mora, Aurelio Garca, Aristides Vázquez, Arturo Mendoza Alvarado, Dr. Julio Morales Robelin, Abelardo Martínez, Faustino de la Villa, Manuel Presas, José Valdés Rodríguez y José Bruzón.

Comité abecedario

En Santa Emilia 305, barrio de Santos Suárez, se constituyó un comité que laborará en favor de la candidatura para concejal del señor Cándido de la Torre, postulado por el Partido ABC.

Integran este organsmo las damas y los señores siguientes: Lidya Dobaño, Sara Novoa, Leonor Arias de Castellanos, Aída Rodríguez, D. Borrell, Marta Menéndez, Ofelia Novoa, Altagracia Zorrilla, Marta Fernández, Raquel de la Torre, Olga Rodríguez, Aída Soto Román, Olema Lecuona, Balbina Ossorio, Virginia Rodríguez, Sara Monteagudo, Bertilla Figueroa, Adria Cué, Luz Marrero, Juan Castellanos, Francisco Castellanos, Reynaldo Rodríguez, Silvio Hidalgo, Mario Soto, Tomás Cañizares, Lozano Soto, Gualfredo Rodríguez, Juan Presno, Gonzalo Pérez, Gabriel Hidalgo, Juan González Monagas, Félix de la Torre, Juan Rodríguez, José A. Vélez, Herminio de la Oz, Alfredo Chávez, Idelfonso Mayor y Andrés de la Luz.

Unida la Oposición en Cabezas

CABEZAS, abril 19. (Por telégrafo, al DIARIO). — Han hecho sus postulaciones en este término, los Partidos Revolucionario Cubano (Auténtico), Acción Republicana, ABC y Agrario Nacional, en favor del señor Domingo Pastrana, pafa Alcalde Municipal.

El Conjunto Nacional Democrático, Demócrata Republicano y Unión Nacionalista, lleva candidatos propios. — **Curbelo,** corresponsal.

La Asamblea Nacional Agraria

Convocada por su presidente, doctor Alejandro Vergara, se reunirá el día 27 del presente mes, a las tres de la tarde, la Asamblea Nacional del Partido Agrario Nacional, en su Círculo de San Lázaro 313, altos.

Según informe de las oficinas agrarias, en esta junta se tomarán interesantes acuerdos en relación con la política a seguir en la presente campaña electoral.

También se harán pronunciamientos en concordancia con la gestión desarrollada por el Partido, como organización revolucionaria.

Las oficinas republicanas

Desde ayer recibe el candidato a la alcaldía de la Habana, doctor Miguel Mariano Gómez, en las oficinas políticas instaladas en la Avenida de Bélgica número uno.

En el edificio también tienen local los Partidos Revolucionario Cubano (Auténtico) y ABC.

Entre los elementos oposicionistas que visitaron esas oficinas, entrevistándose con el doctor M. M. Gómez y el señor Carlos M. Peláez, se encuentran Orestes Vázquez, Salvador Peña, Leopoldo Díaz de Villegas, Guillermo F. Ordets, Pedro López Herrera, Gerardo Domínguez, Vicente Tejera, Alfonso Castellanos, Enrique Domínguez, Luis Cuétara, Lucila de Castro, Eudaldo Gutiérrez Paula, Avelino Diéguez, Blanca Rosa Barreras, Domingo Santos Rivero, Domingo Hevia, Alfonso García, Alberto Díaz, Quirino García Rojas, Federico Navarro, Manuel Delgado, Rogelio Sánchez, Jacinto Roque Torres, Rogelio Fuentes, Armando Tamayo, Andrés Cañizares, Manuel Guillén, Mario Pedroso, Esteban Herrero, J. Castillo y otros.

También celebraron larga entrevista con el candidato Gómez Arias el doctor Ramón Zaydín, Alberto García Valdés y los doctores Lino Dou y Cintas, pertenecientes estos últimos a la Izquierda del PDR en la Habana, quienes laborarán junto a los doctores Chardiet y Raúl de Cárdenas, en favor de la candidatura para alcalde del doctor Gómez.

Se nos informó allí de la inauguración de la Hora Republicana. Tribuna Doctrinal de Oposición, que se radiará diariamente, de 7 a 8 de la noche, desde la estación CMBX y COCY.

En la hora inaugural hablaron: Ramón Grau San Martín, Miguel Mariano Gómez, C. Piñeiro, Carlos Prío Socarrás, Carlos Peláez y otros.

VALDES ASTOLFI SERA DESDE HOY EL GOBERNADOR

Firmada por el Presidente la resolución en que se le reconoce derecho para ello

El señor presidente de la República, doctor Federico Laredo Bru, firmó ayer en Palacio, con carácter general, una importante resolución por la cual reconoció como recurrente al cargo de secretario de la Administración Provincial de la Habana, al doctor Adelardo Valdés Astolfi, reconociendo también el derecho a desempeñar interinamente la referida posición y por ministerio de la ley el cargo de gobernador de la Habana hasta que se celebren las elecciones generales y tome posesión de su puesto el nuevo gobernador electo en los comicios.

Tan pronto como se conoció la noticia en las oficinas del Gobierno, se tomaron, entre los dirigentes de la misma, importantes acuerdos. Se nallaban allí presentes el gobernador, doctor Manuel García Alfaro; el secretario de la Administración Provincial, coronel Celestino Baizán; los los altos funcionarios del Gobierno, un grupo de conocidos políticos y los periodistas que redactan las noticias de ese sector informativo.

El acuerdo de anoche

A las once de la noche de ayer, después de haber celebrado un cambio de impresiones, los citados funcionarios tomaron la siguiente resolución:

El secretario de la Administración Provincial, coronel Celestino Baizán, renunció con carácter irrevocable al cargo que ostentaba y se nombró en su lugar al doctor Pedro Pablo Palma y Plasencia, quien tomó posesión inmediatamente del puesto.

También se ratificó el nombramiento del doctor Generoso Riesgo, ex consejero de la Provincia, para el cargo de secretario del gobernador y se hicieron otros nombramientos de poca monta e importancia.

Tomará posesión hoy o el lunes

Se espera que tan pronto la resolución dictada ayer por el señor Presidente—de la que hacemos mención más arriba—aparezca en la Gaceta Oficial, el doctor Adelardo Valdés Astolfi tomará posesión del cargo de gobernador de la Habana.

La resolución, según nos informaron en las oficinas de la Gaceta, verá la luz hoy por la mañana, a las diez, por lo que se asegura que el expresado doctor Valdés Astolfi tomará posesión del Gobierno de la Provincia de la Habana hoy, a las once de la mañana, o el lunes, a más tardar.

Interpondrá un recurso

Pudimos saber anoche que el doctor García Alfaro, gobernador que cesa en el día de hoy en sus funciones administrativas, establecerá un recurso contra la resolución del señor presidente de la República, en el que solicitará de la primera autoridad nacional que deje sin efecto la resolución por él dictada y en el que expondrá otras razones de orden legal.

Palabras del gobernador

Durante una breve charla que el doctor García Alfaro sostuvo con los periodistas, manifestó a éstos que, como hombre disciplinado que es, entregará el Gobierno de la Provincia a la persona que lo ha de sustituir, y agregó que se iba satisfecho de haber cumplido con su deber en el breve tiempo en que actuó como gobernador.

Puede un partido político reunirse sin pedir permiso

Aclara el Tribunal Superior Electoral los derechos que le concede el nuevo Código

Ayer el delegado político del partido Acción Republicana ante el Tribunal Superior Electoral, doctor Nicanor Díaz, pidió a ese organismo aclarara si los partidos políticos necesitan solicitar permiso de la Alcaldía Municipal correspondiente para las sesiones de las asambleas, ya que los miembros de la Policía Nacional exigen la exhibición del permiso del alcalde municipal para celebrar su reunión, cuando se encontraban sus asambleas celebrando sesión para cumplir preceptos de la legislación electoral vigente.

Acordó el Tribunal decirle que los partidos políticos sólo están sujetos a las prescripciones del Código Electoral que regula todas las actividades de los mismos, por lo que no les resulta aplicable ninguna otra disposición ni aun las de la ley de asociaciones, toda vez que ésta somete a su imperio sólo a las organizaciones políticas que no tengan el carácter de partidos oficiales, respecto de los cuales, dada su especial naturaleza e importancia, por su participación en la formación de los poderes públicos del Estado, la intervención de éste en aquéllos se encuentra limitada por la ley electoral, que por su especialidad los rige con carácter exclusivo, sin que se requiera, por tanto, que directamente, para las sesiones de sus organismos soliciten permiso ni lo pongan en conocimiento de otras autoridades que no sean las electorales, en la forma prevista en el Código de la materia.

A solicitud del propio delegado señor Díaz, se trasladó el acuerdo a sus efectos, al secretario de Defensa Nacional.

Formularon voto particular los doctores Francisco Llaca Argudín, presidente, y Ricardo R. Duval, miembro, en el sentido de que los partidos políticos resultan obligados a dar el oportuno aviso de esos actos, el cual tiende a que pueda la autoridad estar prevenida para las contingencias siempre posibles en reuniones más o menos numerosas y cuya medida en nada entorpece ni dificulta el libre desenvolvimiento de los partidos políticos, y antes al contrario, evita que por desconocerse la índole de la reunión se pueda entrar por la autoridad o sus agentes en averiguaciones como las que han motivado el escrito inicial de este asunto, máxime cuando esas reuniones no siempre se celebran en locales de los partidos, sino en otros de otras instituciones o domicilios particulares.

Cinco partidos postularon en Madruga

MADRUGA, abril 19. (Por telégrafo, al DIARIO). — En el día de ayer hicieron sus postulaciones los Partidos Conjunto Nacional Democrático, Unión Nacionalista, Demócrata Republicano, Nacional Revolucionario (Realista) y Popular Cubano.

Estos cinco partidos postularon al doctor Porfirio Pérez Rodríguez, para Alcalde Municipal. — **Fernández Ruano,** corresponsal

El homenaje de hoy

Esta tarde, a la una, se celebrará en un lugar cercano a esta capital, el almuerzo en honor de los señores Heriberto Madrigal y Miguel A. Seriñá.

Los señores Madrigal y Seriñá figuran como presidente y secretario de correspondencia, respectivamente, de la agrupación Unión Política Municipal.

Concejales del C. N. D.

Reunida la Asamblea Municipal del Partido Conjunto Nacional Democrático, nominó los siguientes candidatos a concejales:

1, Juan Borrell; 2, Celestino Suárez; 3, José Castro Núñez; 4, Telesforo A. de León; 5, Jorge M. de Céspedes; 6, Antonio G. Márquez; 7, Evaristo Pérez Rivaro; 8, Humberto Echeverría; 9, Amelia Novoa; 10, Manuel Arias; 11, Manuel Rodríguez Sánchez; 12, Sidney Orrett, 13; Pedro A. Fuentes; 14, Raúl del Cristo; 15, Nicolás Inchaurtieta; 16, Oscar Menéndez Valdés; 17, Carlos M. Varona; 18, Santiago F. Veiga; 19, Angel Seisdedos González; 20, José Guillén; 21, Edelberto Pérez Rubio; 22, Alejandro García Curbelo; 23, Alfonso Estaurino Guerra; 24, Armando Cabrera; 25, Narciso M. Rodríguez; 26, Adán Fundora y 27, Marta García Valdés.

CANDIDATOS A CONCEJALES DE «ACCION REPUBLICANA»

Reunida anoche con un quórum de 96 delegados, la Asamblea Municipal de Acción Republicana de la Habana, en Concha 112, bajo la presidencia de Carlos Peláez y actuando en las secretarías Esteban Etchegoyen y Alberto García Valdés, procedió a hacer las postulaciones de Concejales.

Al abrir la sesión, el señor Carlos M. Peláez, dió lectura a una carta del doctor Miguel Mariano Gómez, candidato a la Alcaldía, en la que incluía, haciendo uso del voto de confianza que se le confiara para que coordinara aspiraciones, una lista de los candidatos a concejales que debían ser nominados.

La Asamblea proclamó a dichos candidatos, pasando de inmediato a cumplir con los preceptos del Código en cuanto a la forma de votación de los mismos.

He aquí los candidatos a concejales de Acción Republicana:

Doctor Bartolomé J. de la Peña, Tomás Gutiérrez Alea, doctor Lorenzo R. Segura. José García Pérez, Armando Larrea Pina, Luis Lora Llorens, doctor Gonzalo O-Farrill, Gustavo Lombard, doctor Angel Usategui, Bernabé Vega Santana, Eduardo Cidre, Dolores Badía, Leopoldo Díaz de Villegas, Francisco Agüero Agüero, José Navarrete Navarrete, Francisco Sánchez González, Ricardo Cruz, José Beleil, Valentín Díaz López, Esteban Etchegoyen, doctor Rafael Quintana Herrera, Pedro García Aldama, doctora Caridad de la Cuesta, doctor Manuel López Valdés, Domingo Santos Rivero, Andrés María Gardín y Manuel de J. Mencía y Gómez.

DE LLEVARSE A EFECTO SERIA A BASE DE LA NOMINACION DE UN CANDIDATO DE TRANSACCION

Los realistas de la Habana nominaron candidatura propia. Hacen sus postulaciones todos los partidos de Oriente. Se reunieron distintas asambleas municipales de Matanzas

CIENFUEGOS, abril 19. (Por telégrafo, al DIARIO). — La Asamblea del Partido Demócrata Repucano, reunida anoche, postuló candidato a Alcalde, al doctor Manuel Quirós Macías. El sábado postularán los 21 concejales.

Se acentúa por momentos las posibilidades del pacto entre liberales y auténticos en este término, de acuerdo con las orientaciones de los jefes de dichos partidos en la provincia.

Caso de confirmarse el pacto la alcaldía sería cedida a los liberales.

También se dice, que tanto el doctor Rodríguez Bustamante, auténtico, como el doctor López, liberal, resignarán sus aspiraciones a la alcaldía, para dar oportunidad a un candidato de transacción, pero de origen liberal.

Se mencionan teniendo en cuenta las fuerzas electorales que los respaldan, a los señores Florencio R. Velos y Pedro Antonio Aragonés. El primero fué presidente del Ayuntamiento y alcalde interino varias veces y el segundo era alcalde cuando el derrocamiento del goiberno del General Machado. — **Obdulio A. García,** corresponsal.

Hacen sus postulaciones los Partidos en Oriente

SANTIAGO DE CUBA, abril 19. (Por Teleradio, al DIARIO). — Todos los Partidos de la Coalición y de la Oposición han celebrado sus Asambleas Provinciales.

Los Partidos de la Oposición han postulado sus candidatos a Gobernador y Senadores, en forma interina, hasta que se hagan los acoplamientos.

Muchas Asambleas Municipales de ambas tendencias, también se encuentran postulando candidatos provisionales para alcalde y concejales. **García Torres**, corresponsal

Descontento coalicionista en Las Villas

SAGUA LA GRANDE, abril 19. (Por telégrafo, al DIARIO).—Debido a la forma en que se vienen desarrollando los acontecimientos políticos en la región villareña, existe gran descontento en las filas de la Coalición Socialista Democrática.

Ante las pretericiones que sufren los partidos de gobierno, se espera que el coronel Batista intervenga, dándoles solución satisfactoria. **ISOBA, corresponsal.**

CANDIDATURA PROPIA REALISTA

En Escobar 109, entre Lagunas y Animas, se reunió anoche la Asamblea provincial del PNR (Realista), presidió Eudaldo Bonet; en la secretaría José M. Soublette.

Acordó postular para Gobernador provincial al doctor Emilio [illegible]do. Esta nominación tiene carácter transitorio, ya que el [illegible] espera el resultado de gestiones para dar cumplimiento total al [illegible]plamiento para las candidaturas de la Coalición.

Cubrió igualmente la boleta de senadores con Joaquín de la [illegible] y Edmundo Castell. Nombró, en cambio, los candidatos senadores del Demócata Republicano.

Ratificó su cadidatura para presentantes en la Habana.

ASAMBLEAS MUNICIPALES MATANZAS

MATANZAS, abril 19. (Por telégrafo, al DIARIO). La Asamblea Municipal del Partido Conjunto Nacional Democrático, bajo la presidencia del señor Héctor Pagés, postuló candidato a la alcaldía de Matanzas, al ingeniero Francisco Ducassi, ya nominado por el Partido Liberal.

La Asamblea Municipal del Partido ABC, postuló para Alcalde al doctor Joaquín de Rojas, con carácter provisional hasta lograr el candidato único de la oposición.

Mañana se reunirá la Asamblea Municipal del PUN para nominar también su candidato a la alcaldía de Lovio, corresponsal.

EN LIMONAR

LIMONAR. (Por telégrafo). La asamblea municipal del CND nominó candidato a la alcaldía municipal a Celestino Neninger y quince candidatos a concejales.—Martínez, corresponsal.

Nacionalistas de Guanabacoa

A las diez de la mañana de hoy se reunirá en Pepe Antonio número 10, la Asamblea Municipal del Partido Unión Nacionalista, de Guanabacoa.

Serán designados los candidatos a Alcalde y concejales de aquel Ayuntamiento.

En marcha!

Incorpórese Ud. a los que marchan dispuestos y risueños por la senda de la Salud. Si el obstáculo consiste de pertinaces dolencias del

ESTOMAGO, afecciones concomitantes al **hígado y VESICULA,** **úlcera gástrica o duodenal, COLITIS — Intestinos,**

ya no tiene Ud. por qué seguir atado a esa penosa condición. ¡ **Cúrese ! Ahora puede hacerlo:** tome

BISMÁGEN.

* *

AVISO: Cuanto más famoso es un producto, **más imitadores tiene.** Y aunque el público inteligente sabe que **jamás imitación alguna ha sido buena,** conviene recordarlo. ¡ **Cuidado !** Exíjase **el incomparable, el famosísimo** Bismágen.

* *

Dolor de Estómago, Digestiones lentas o dolorosas, Empacho gástrico, Dolor de vientre y espalda, Vómitos de líquido o de sangre, Acidez, Eructos agrios, Ardentía, Gases, Dilatación, Mala respiración, Pesantez, Mal Aliento, Espasmos, Cólicos, Fermentaciones intestinales, Diarrea o estreñimiento, Inapetencia, Desnutrición, Decaimiento; **¿ presenta su mal alguno de estos síntomas ?**

¡ No hay problema ! Excelente salud y una nueva vida activa y dichosa le aguardan en Bismágen : Ensaye con un frasco del **maravilloso patente** Bismágen y

bendecirá la hora en que decidió tomarlo.

Si HOY se hace suscriptor de

DIARIO DE LA MARINA

lo recibirá gratis en su domicilio todos los días que restan del presente mes.

LA SUSCRIPCION SOLO CUESTA

$1.30 *al mes*
$3.75 *al trimestre*
$7.00 *al semestre*
y **$13.50** *al año*

Para suscribirse llame por los teléfonos de nuestra Administración:

M-7911
M-7912
M-7913

y así podrá disfrutar de ese beneficio que le ofrece el periódico mejor informado y más completo de Cuba.

★

LAS SUSCRIPCIONES EN PROVINCIAS PUEDEN SOLICITARSE DIRECTAMENTE O POR MEDIACION DE NUESTROS AGENTES

M.E.C.D. 2016

PAGARA EDUCACION TODO LO QUE DEBE POR CASAS ESCUELAS

TAMBIEN LE SITUARA HACIENDA EL DINERO QUE NECESITA PARA LA ADQUISICION DE MATERIAL

Asimismo quedó acordado ayer todo el movimiento del alto personal del departamento en la entrevista que celebró el Subsecretario doctor Ruiz Montaño con el Jefe del Estado

Mañana la Secretaría de Educación dará de inmediato todos sus adeudos por concepto de alquileres de casas escuelas y centros docentes en general.

Se hubo de dejar acordado así en la entrevista que celebró ayer el doctor Adalberto Ruiz Montaño, Subsecretario de Educación, con el Dr. Mario Laredo Bru, Presidente de la República.

La Secretaría de Hacienda deberá poner los fondos necesarios para poder al día dichos pagos.

Se han sido situadas, por de pronto, las cantidades necesarias para pagar los alquileres de la Superintendencia de Camagüey, el Instituto de Segunda Enseñanza de Manzanillo y la Biblioteca de Matanzas.

Se continuará con la Superintendencia de Santa Clara y con otras Superintendencias de la Secretaría de Educación hasta la total liquidación de sus deudas.

También se decidió que la Secretaría de Hacienda situara los fondos necesarios para adquirir material de oficina para la Secretaría, las Superintendencias, las Juntas de Educación y los planteles en general.

Se ultimó todo el movimiento del año personal de la Secretaría, que se dará a conocer inmediatamente después que el Primer Magistrado de la Nación firme los decretos correspondientes.

Firmados ya distintos capítulos, se pagará el lunes

Se recibieron ya ayer en la Secretaría de Educación, firmados por el Presidente, los decretos por los que se refuerzan distintos capítulos del presupuesto.

Los becados de las Escuelas Normales para Maestros, Escuelas de Artes y Oficios, Escuelas Técnicas Industriales y de Bellas Artes, tienen resuelta su situación por lo que resta de ejercicio económico; y los nombrados en los últimos concursos convocados por la Secretaría de Educación recibirán las cantidades en el mismo que les correspondieron.

Los premios pertenecían al pasado año fiscal, pero se pagan con cargo a éste cumpliendo un acuerdo del Consejo de Secretarios.

Los jornaleros de la Secretaría y que cobran con cargo al capítulo de Preparación y envase también resultado beneficiados, pues se han perfectamente esclarecido su caso.

Por algunos de esos decretos se dictan a emplear ese personal en las oficinas de la Secretaría de Educación y se legaliza la situación del que venía prestando servicios en el Negociado de Construcciones Escolares.

En este último caso se señala que procede en esa forma porque en los Presupuestos no aparece dotado el personal administrativo.

Los pedidos de fondos para el pago de todos esos empleados ya han sido formulados y el lunes, seguramente, se les ha de pagar.

Reconstrucción del Centro Escolar de Bayamo

Da cuenta el doctor Ruiz Montaño al Presidente de la República con informe del inspector de Obras Públicas, ing. Dudefaix, sobre el estado del centro escolar de Bayamo que se halla clausurado, y de que los arquitectos del departamento de Construcciones Escolares de la Secretaría de Educación.

Los últimos están realizando ya planos para la reconstrucción del nuevo centro docente, que está en estado deplorable y confeccionando los presupuestos para dichas obras.

Terminará el plazo dado a los becados con las vacaciones

En las próximas vacaciones se cumple por terminado el plazo que se da a los becados en el extranjero para que permaneciesen en Cuba.

De manera que en el mes de octubre de este mismo año tendrán que reintegrarse a los centros docentes del exterior en que venían cursando sus estudios.

En el decreto firmado por el Presidente de la República se especifica además que los asuntos relativos a los becados en el extranjero se tratarán también, en lo adelante, en la Dirección de Enseñanza Superior, de que es jefe el doctor Manuel ...

Se dictan en dicho decreto las normas a que se ajustará la tramitación de esos expedientes y la forma en que se justificarán los estudios que realicen esos becados.

Reconocimiento de la validez de títulos de Cuba en el extranjero

El comisionado del departamento de Educación de Washington, el doctor Severin K. Turosienski, especialista en educación comparativa, ha rendido un informe al mismo sobre la enseñanza de Cuba en todos los grados, desde el kindergarten a la Universidad, para que sirva de base para el reconocimiento de validez académica en los Estados Unidos a los títulos expedidos por instituciones cubanas y para los ejercicios de profesión en las instituciones educacionales norteamericanas.

Se ha obtenido dicho funcionario americano una extensa entrevista con el doctor Ruiz Montaño, Subsecretario de Educación, y con otros altos funcionarios de la Secretaría como el doctor Heliodoro García Rojas, Superintendente General de Escuelas, el señor Claudio Servi, secretario de la Superintendencia, el doctor Manuel Febles, Jefe de la Enseñanza Superior, y el doctor Vicente Cauce, Jefe de Despacho de la Dirección de la Enseñanza, para llevarse una impresión personal.

El señor Gustavo Navarrete, Inspector de la Secretaría, actuó como intérprete.

El próximo viernes los distintos departamentos de la Secretaría le harán entrega de un memorandum sobre la organización, planos de estudio, horas de clases, títulos que se expiden, etc., para que le sirvan de base en el informe que ha de rendir.

Piden que no se suspenda el turno nocturno en la Escuela Normal

Una nutrida comisión de alumnos de la Escuela Normal para Maestros de la Habana concurrió ayer a la Secretaría de Educación para manifestar su inconformidad con distintos extremos del plan de reorganización de las Escuelas Normales.

Se pronunciaron contra la suspensión del curso nocturno que se viene ofreciendo, la reducción de los grupos existentes a tres y la limitación del cupo de ingreso a ciento cincuenta alumnos.

El Subsecretario les recomendó que se dirigieran oficialmente al departamento, para elevar su solicitud al Presidente de la República.

No pueden comenzar a hacer uso de las licencias hasta que las candidaturas sean aceptadas

Los maestros y profesores no podrán comenzar a hacer uso de las licencias de carácter electoral hasta que las candidaturas sean aceptadas por los organismos correspondientes.

Una circular en ese sentido ha sido dirigida por la Subsecretaría de Educación a las dependencias de la Secretaría y los centros docentes.

Las licencias electorales, de acuerdo con el artículo 121 del Código Electoral, durarán desde la aceptación de la candidatura hasta la proclamación de los candidatos electos, sea o no ésta firme.

Contra la suspensión de un centro de inglés

Contra la suspensión de un centro de inglés, producida por el traslado de la profesora que está al frente del mismo, se han manifestado los alumnos.

El centro especial de referencia se encuentra situado en Guanabacoa y se ha solicitado que se dejó sin efecto dicha suspensión.

Sin efecto la subasta del Hotel Almendares

Por haber hecho efectivos sus adeudos al Fisco, los Gerentes del Hotel Almendares S. A., no será subastado ese edificio como se anunció por haber abonado al Fisco lo que debía. La recaudación hoy en la Zona Fiscal ascendió a $4.774.71 por todos los conceptos.

CONVOCA EL JAPON A TODAS LAS NACIONES DEL MUNDO PARA UNA JUSTA LITERARIA

Las invita a un singular concurso al cumplirse el 2,600 aniversario de la fundación de la actual dinastía

Se ofrecen grandes premios y becas de viaje y pueden tomar parte en él todos los países del orbe. Característica de la cultura japonesa en relación con las demás naciones. Bases

A las oficinas del Consejo Corporativo de Educación, Sanidad y Beneficencia acaba de llegar, enviado por la representación diplomática del Imperio del Japón en Cuba, las bases de un interesante concurso literario al que han sido invitadas todas las naciones del mundo, con ocasión de conmemorarse el 2,600 aniversario de la fundación del citado Imperio, que data desde la coronación del primer Emperador, Jimmu, perteneciente a la ilustre e ininterrumpida dinastía Kokusai Bunka Shinkokai, la que actualmente rige los destinos de ese poderoso país oriental.

Este concurso, que tendrá carácter internacional, versará acerca de la cultura japonesa en todas sus manifestaciones y se ha invitado a todos los ciudadanos o súbditos de cualquier país a participar en dicho certamen, pudiendo los interesados escoger para su trabajo cualquiera de los tres temas siguientes:

Característica de la cultura japonesa».

Relaciones culturales entre el Japón y los países extranjeros.

Posición actual de la cultura japonesa en el mundo.

Requisitos varios

Con objeto de informar a las personas que se crean aptas para figurar en el Concurso, es bueno que se conozca la extensión de los trabajos. Deberán estar redactados con ocho mil palabras más o menos y que para clasificar los ensayos y distribuir los diferentes premios los países de todos los Continentes han sido divididos en cinco grupos:

Japón; Asia, desde Turquía a China inclusive; Europa, Africa, Australia y Nueva Zelandia; la América Latina y la América del Norte, incluyendo las islas Hawaii.

No es necesario —se advierte en las bases del Concurso— que los interesados hayan nacido en el lugar de residencia para ser admitidos en la justa.

Se aceptarán los trabajos redactados en los siguientes idiomas: japonés, chino, español, portugués, italiano, francés, alemán e inglés.

Los premios del concurso

Los premios son dignos de tomarse en cuenta.

Un primer premio: beca de estudios con permanencia pagada en el Japón durante tres meses. Tres mil yens y viaje de ida y vuelta.

Dos segundos premios, consistentes en becas de estudio con permanencia pagada en cualquier parte del Japón durante un mes, mil yens de premio y viajes de ida y vuelta.

Varios terceros premios, que consisten en obsequios de libros u otros artículos artísticos por valor de quinientos yens.

Los que desearen participar en este original Concurso pueden solicitar los Reglamentos correspondientes en los Consulados japoneses de los distintos países o bien directamente en la Sociedad de Fomento de Cultura Internacional, situada en la ciudad de Tokío.

La fecha postal de clausura del Concurso en cada país y presentación de los trabajos ha sido fijada para el día 30 de septiembre del corriente año y el resultado del Concurso se hará público el día 29 de abril de 1941, Día de Tenchosetsu o nacimiento del Emperador del Japón.

Recital de poesías

Hoy, sábado, 20 de abril, a las 4 de la tarde, tendrá lugar en el Auditorium del Centro Tecnológico de Ceiba del Agua y bajo los auspicios del Instituto Cívico Militar, un recital de poesías por la señorita Malín D-Echevers.

Los soldados vacunadores

Los soldados vacunadores del Ejército Constitucional han rendido en el primer trimestre de este año una hermosa labor en favor del campesinado pobre y sin recursos del interior de la Isla.

En toda la República fueron vacunados 15,531 cerdos, 34,688 reses y los campesinos beneficiados ascendieron a 4,365.

Este servicio comenzó el 15 de octubre del año de 1937 y hasta el 30 de marzo del actual año han sido vacunados 336,538 cerdos, 408,121 reses y el total de campesinos beneficiados con este servicio se elevó a 69,723.

El promedio de cerdos por propietario es de 4.86 y el de reses de 5.71.

Los productos biológicos consumidos en este servicio fueron preparados por la Secretaría de Agricultura y el Centro Militar de Veterinaria contribuyó a la buena labor que han venido rindiendo los soldados vacunadores del Ejército.

LAS FIESTAS DEL GRADUADO EN LA UNIVERSIDAD DE LA HABANA

Durante los días 18, 19 y 20 de mayo próximo se celebrarán en la Universidad de la Habana las fiestas del Graduado.

Se está tratando de que los actos que se lleven a cabo esos días revistan el mayor lucimiento.

El Rector de la Universidad doctor Méndez Peñate, se viene tomando en ello verdadero interés.

Las fiestas anunciadas se han venido suspendiendo precisamente para lograr el mayor éxito posible.

ANUNCIO DE VADIA

Sólo PHILIPS PUEDE DARLE TAN ALTA CALIDAD POR EL DINERO INVERTIDO

GIRALT
O'Reilly 457. Tel. M-9944
San Rafael 155. Tel. A-6511

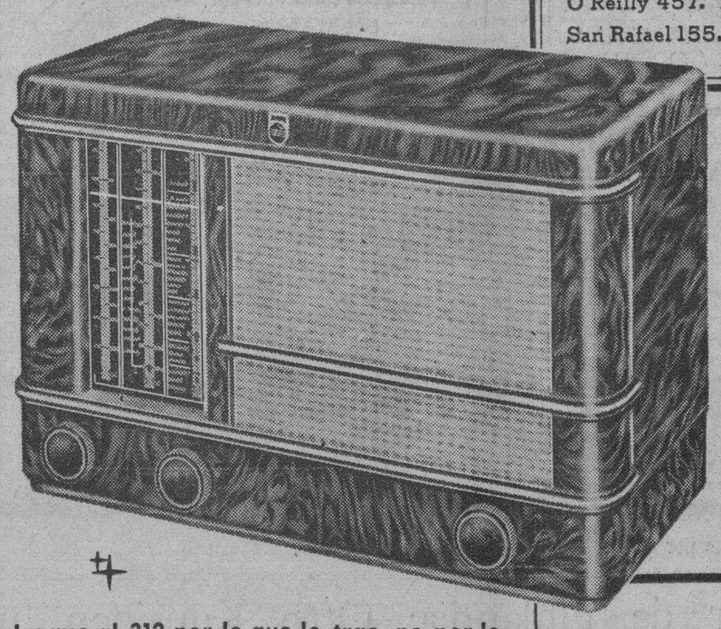

PHILIPS

Juzgue al 312 por lo que le trae, no por lo que le cuesta. Olvide usted su precio cuando oiga este pequeño pero gran Receptor de Radio. Júzguelo sólo por su espléndido funcionamiento y se quedará asombrado de que **cueste tan poco.** El Modelo 312 es de precio bajo, pero no hay nada barato en él. Le trae la verdadera recepción **PHILIPS** en onda corta, la garantía **PHILIPS** de su construcción a prueba del trópico.

PIDA UNA DEMOSTRACION de su perfecto funcionamiento en onda corta. Actualmente no debe Ud. aceptar nada inferior.

La banda de 13 metros le permite oír Europa durante el día.

Fíjese en el emblema PHILIPS, conocido en todo el mundo como la mejor marca de Radio para onda corta.

PHILIPS DE HOLANDA 1940 "Super 3"

LOS MAYORES FABRICANTES DE RADIO DEL MUNDO

NOMBRAN NUEVO ADMINISTRADOR PARA CORREOS

Hoy tomará posesión de ese cargo el Sr. F. Hierro Valdés. Movimiento entre el personal

En la mañana de hoy tomará posesión del cargo de Administrador de Correos de la Habana, el señor Francisco Hierro Valdés, que desempeña el cargo de Inspector General de Correos.

El señor Francisco Gómez Rodríguez, Secretario de Comunicaciones, dando cumplimiento a lo ordenado por el Tribunal Supremo de Justicia, dará posesión al Sr. Hierro Valdés en el cargo antes dicho.

El actual Administrador de Correos de esta capital señor José G. Ramírez Pérez, ha sido declarado cesante.

En la plaza de Inspector General de Correos que deja vacante el señor Hierro, ha sido designado, ascendiéndolo, el Sr. Julio Lavastida, que tenía el cargo de Auxiliar del Superintendente del Edificio de Comunicaciones con categoría de Jefe de Administración de quinta clase y haber anual de mil cuatrocientos noventa y seis pesos.

Los cargos de Administrador de Correos de la Habana e Inspector General de Correos, tienen la misma categoría de Jefe Superior de Administración y haber anual de dos mil cuatrocientos treinta y seis pesos.

El señor Ramírez Pérez se acogerá al retiro, ya que tiene derecho por sus muchos y continuados años de servicios en la Posta Cubana.

UNA RESOLUCION DEL COLEGIO PROVINCIAL DE ARQUITECTOS

El Comité Ejecutivo del Colegio Provincial de Arquitectos de la Habana, previa citación de su Presidente, se ha reunido con el fin de considerar la solicitud de suspensión de la demanda establecida contra un compañero colegiado, por incumplimiento de Convenios firmados con el Colegio, y solicitada por el Arq. Sr. Eloy de Castroverde y otros.

Después de ligero debate, el Comité Ejecutivo acordó no haber motivos para la suspensión de la demanda.

Cumpliendo acuerdos del Comité Ejecutivo Nacional, se acordó no establecer polémica periodística por el Colegio, por estar sometido este asunto a la resolución de los Tribunales de Justicia.

INTERESANTE CONFERENCIA DEL DR. CARLOS HERNANDEZ MIYARES SOBRE TUBERCULOSIS INFANTIL

Tuvo efecto en el Lyceum, señalando el Director del Dispensario «Calmette», que en la tuberculosis infantil debía pensarse siempre en el contagio y no en la herencia. Nutrida y selecta concurrencia

Sobre el contagio de la tuberculosis en la infancia, pronunció una interesante conferencia el doctor Carlos Hernández Miyares, en la prestigiosa sociedad femenina Lycemm.

Destacó el director del dispensario «Calmette», para niños tubecurlosos, que es además director médico y presidente del Consejo de Dirección del Patronato Nacional de Colonias Infantiles e instructor de la cátedra Clínica Infantil, que en la tuberculosis de los niños debe pensarse siempre en el contagio y no en la herencia.

Toda su disertación, que fué escuchada por un nutrido y selecto auditorio, la encaminó a demostrar la importancia del contagio en la trasmisión de la tuberculosis en la infancia.

En primer término se refirió el doctor Hernández Miyares a los conceptos que desde antiguo se sostenía en relación con la importancia de la herencia, pues hasta épocas bastante recientes, se mantenía, que esta terrible enfermedad se trasmitía por herencia, a tal extremo que el padre de la medicina, Hipócrates, decía: «El tísico desciende del tísico».

Hace a continuación un estudio detallado de la herencia en la tuberculosis infantil, señalando los estudios que al respecto de negarla se han realizado en los distintos países. Primero habló por los estudios realizados en que ha quedado demostrado que la herencia en el verdadero sentido de la palabra, es decir en el de trasmisión de la enfermedad al producto de concepción, la herencia ovular, no ha podido hasta el momento ser demostrada en la especie humana. Se refiere después al llamado heredo-contagioso, es decir, la trasmisión hereditaria de la enfermedad durante el embarazo, que aunque ha sido demostrado en algunos casos, son estos tan limitados, que sólo llegan a 113 las observaciones en toda la literatura médica. Termina señalando lo que se conoce con el nombre de herencia del terreno, ya que algunos han significado que si la tuberculosis no se trasmite por herencia, sin embargo es posible que se trasmita una predisposición especial para adquirir la enfermedad, señalando estos autores el hecho de que los hijos de tuberculosos tiene una predisposición especial para adquirir la enfermedad.

Esto a primera vista y en el terreno de las hipótesis parece cierto, pero si los hijos de los tuberculosos adquieren la enfermedad con una mayor facilidad, es debido a dos causas: primero a que son engendrados por padres enfermos, lo que los coloca en condiciones de inferioridad para luchar contra las enfermedades que los acechan y con mucha más razón contra la tuberculosis; y en segundo término, porque conviven en un medio infectado de tuberculosis, lo que les facilita su contagio.

Cita después lo teoría de los que estiman que los padres tuberculosos pueden trasmitir a sus hijos una cierta inmunización contra la enfermedad, lo que es echado abajo por los argumentos de que si ésto fuera cierto y la inmunidad a la enfermedad se hubiera estado trasmitiendo de padres a hijos, en cinco, seis, diez generaciones, la enfermedad hubiera desaparecido de los cuadros médicos y por el contrario la tuberculosis sigue afectando a toda la humanidad con la misma intensidad que en las épocas más remotas de que se tiene noticias.

Por último habla de la heredo-distrofia señalando los argumentos de los que opinan que los tuberculosos son capaces de engendrar hijos con ciertas distrofias de constitución, cardiopatías congénitas, clorosis, raquitismo, etc.; lo que actualmente no se admite porque se ha comprobado en un gran número de hijos de tuberculosos que éstos no presentan al nacer, en mayor cantidad que los nacidos de padres normales, tales anomalías de desarrollo. Con todos estos argumentos trata de dejar sentado el principio de que lo que más interesa en tuberculosis infantil es la noción del contagio y no la de la herencia.

Al referirse después al contagio habla de los estudios minuciosos realizados en Suiza por el profesor Combe, de la Universidad de Lausanna, que ha llegado a establecer verdaderas reglas en lo que se refiere a los peligros que para los niños entraña la convivencia con personas tuberculosas. Este peligro depende de la mayor intimidad de los convivientes con el niño, así la madre y la hermana mayor son las que constituyen un mayor peligro.

Le siguen en orden de frecuencia los «viejos tosedores», individuos que en muchas familias son tenidos por bronquíticos crónicos y que no son más que tuberculosos ignorados que están diseminando el bacilo de Koch en la expectoración e infectando a los niños que con ellos conviven.

Señala los peligros también de las manejadoras que aparentemente sanas son tuberculosas que inconscientemente y por medio de la expectoración infectan a los niños a su cuidado. Recuerda que solamente basta en algunos casos un contacto de horas solamente de un niño con una persona mayor tuberculosa para que éste se infecte.

Después se refiere a las vías de infección de la tuberculosis en la infancia, señalando las experiencias que se han realizado que demuestran que los individuos tuberculosos son capaces de expulsar bacilos de Koch con las llamadas «Gotitas de Pflugge», pequeñas gotas que expelen durante la conversación, los golpes de tos y la expectoración. Estas pequeñas gotitas son lanzadas por los tuberculosos hasta distancias de 80 centímetros a un metro de distancia y se quedan flotando en el aire y pueden ser absorbidas por la mucosa respiratoria de los niños y llegar hasta el alveolo pulmonar, a donde dejan instalado al bacilo de Koch de que son portadores estableciéndose la primera lesión tuberculosa pulmonar llamada de primo-infección.

En cuanto al contagio por la mucosa digestiva señaló los peligros de la tuberculosis bovina, trasmitida por leche de vacas tuberculosas, a cuyo efecto no debe consumirse nunca leche cruda por los niños.

Terminó haciendo votos por que quedara grabada en la mente del auditorio que en materia de tuberculosis infantil debe pensarse siempre en el CONTAGIO y NO EN LA HERENCIA.

Será el 3 de Mayo el homenaje de los abogados a L. Brú

Consistirá en una comida en el Hotel Nacional. Se le entregará título de Colegiado de Honor

Adelantan día por día los trabajos que se llevan a cabo en el Colegio de Abogados para llevar a cabo un homenaje al Doctor Federico Laredo Bru, Presidente de la República, como homenaje de simpatía y agradecimiento de esa clase profesional por la cooperación que en todo momento han tenido del Primer Magistrado de la Nación para levantar el edificio propio del Colegio, que pronto será una realidad junto al de la Audiencia, en la calle Tacón.

Consistirá el homenaje en una comida que se le ofrecerá en el Hotel Nacional, a las nueve de la noche del día 3 del próximo Mayo, y en cuyo acto le será entregado el título de Colegiado de Honor, por la Junta de Gobierno en Pleno que preside el Decano doctor Manuel Fernández Supervielle.

Ya se han adherido al acto cientos de letrados no sólo de la Habana sino también del interior de la República, así como numerosos miembros del Poder Judicial y del Ministerio Fiscal. Las adhesiones pueden dirigirse a las oficinas del Colegio, establecidas en Cuba casi esquina a Chacón.

ESTA NOCHE SE EFECTUARA UN ACTO EN FAVOR DE LA CARRERA DIPLOMATICA EN EL ALMA MATER

Los exámenes de ingreso en la Escuela de Medicina para los alumnos libres se llevarán a cabo los días 3 y 4 de mayo. Antes del 30 deberán presentar sus títulos de bachiller

Un acto en pró de la carrera diplomática y consular y en defensa de los graduados de las escuelas de Ciencias Sociales y de Derecho Diplomático de la Universidad, habrá de celebrarse hoy día veinte, en los salones del Círculo de Amigos de la Cultura Francesa, en San Lázaro y Hospital, a las ocho y media de la noche.

Distintos profesores de la Universidad y estudiantes de esta escuela habrán de hacer uso de la palabra.

Tienen el propósito de pedir en dicho acto que sólo puedan ejercer en lo adelante en el Servicio Exterior los licenciados en Derecho Diplomático y Consular y los graduados del extinto Seminario de la Universidad de la Habana.

Los exámenes de ingreso en Medicina para los alumnos libres

Los exámenes para el ingreso en la escuela de Medicina, para los alumnos de enseñanza privada o libre se celebrarán los días 3 y 4 del próximo mes de mayo, a las ocho y media de la mañana.

Tendrán lugar en el aula de Histología Normal, en el nuevo edificio, debiendo los aspirantes presentar la solicitud correspondiente acompañada del título de bachiler antes del día 30 del corriente mes, a las 12 m., en la Secretaría de la facultad de Medicina.

El Rector dispone la reanudación de las clases en Odontología el lunes

De acuerdo con la autorización que poseía, el Rector del Alma Máter, doctor Rodolfo Méndez Peñate, ha dispuesto que sean reanudadas las clases el próximo lunes en la escuela de Cirugía Dental.

El Consejo Universitario las había suspendido hasta el día 27 próximo, pero autorizando al Rector para que anticipara la reanudación de dichas clases si lo estimaba conveniente.

Los estudiantes por su parte también acordaron reintegrarse a clases el próximo lunes, poniendo término a la larga huelga que venían sosteniendo.

Peticiones de los alumnos de la Escuela de Farmacia

El presidente de la Asociación de Alumnos de Farmacia, Roberto Fundora, ha elevado al Secretario de Sanidad un memorándum en que recoge las peticiones formuladas por los alumnos de dicha escuela.

En el mismo interesa que se haga cumplir el Reglamento de Farmacia y en especial el artículo 16, que ordena la permanencia constante de los directores facultativos en las oficinas de Farmacia.

También pide que todo cargo de auxiliar o práctico de farmacia del Estado sea ocupado de modo inmediato por alumnos que cursen en la Universidad de la Habana la carrera de Farmacia, mediante concurso oposición, regulado por la facultad universitaria correspondiente.

Finalmente solicita que los cargos de carácter técnico, como los dedicados a vigilar la integridad de los productos alimenticios, sean desempeñados por farmacéuticos graduados.

Confeccionarán una estadística de los obreros azucareros

La está haciendo Maternidad Obrera, por encargo expreso del Attaché Comercial de E. U.

El Secretario de la Delegación Provincial de Salud y Maternidad de la Habana, doctor Salvador Juncadella, con empleados a sus órdenes, está confeccionando la estadística sobre salarios, sueldos y jornales pagados por los patronos de la industria azucarera de Cuba, durante los tres últimos años de zafra y de tiempo muerto.

Esta estadística, como dijimos hace días, fué pedida por el Attaché Comercial de los Estados Unidos de América en la Habana, y será confeccionada de acuerdo con las nóminas, clasificándola por provincias y por centrales azucareros.

La estadística, según nos dijo el doctor Juncadella, contendrá el movimiento de trabajadores en la industria azucarera, casa de caldera, maquinarias, centrífugas, batey, cortadores de caña, carreteros, conductores y maquinistas de trenes de caña, y todo el personal que pueda prestar servicio en el desenvolvimiento de la zafra. Con ella se podrá conocer a cuantos obreros y empleados se utilizan en esas labores en zafra y en tiempo muerto, y la misma será distribuída entre los industriales y comerciantes que la soliciten a la Delegación Provincial de Maternidad de la Habana.

El día del ferroviario y del tranviario

Encuéntrase señalado para el jueves, día 25 del actual mes, la celebración del festival ferroviario y tranviario, en toda la isla, a fin de recaudar fondos para la Caja de Pensiones y Jubilaciones de los Ferrocarrileros y Tranviarios, habiéndose designado un comité de damitas, familiares de esos trabajadores para que efectúe una cuestación pública, como el año anterior, arbitrando fondos para tan noble finalidad, bajo la presidencia del señor Alfredo Castellanos y Estrada, Delegado de la Secretaría del Trabajo, que viene laborando intensamente a fin de que constituya un éxito el festival citado.

Partagás
EL CIGARRO QUE GUSTA MAS.

M.E.C.D. 2016

DIARIO DE LA MARINA

(S. A.)
FUNDADO EN 1832
(Dirigido hasta 1919 por Don Nicolás Rivero y Muñiz)

DIRECTOR: DR. JOSE I. RIVERO. — ADMINISTRADOR: D. ELISEO GUZMAN

Domicilio Social: PASEO DE MARTI. NUMERO 351
Agente en N. York: Joshua B. Powers, Inc. 220 East, 42nd. St. New York City

Editado por la Cía. DIARIO DE LA MARINA, (S. A.), cuyo programa consiste «en la defensa de los intereses generales y permanentes de la Nación cubana, de los especiales de la Colonia Española establecida en la misma y de la unión y armonía entre los diversos elementos que conviven en el país». — Artículo 1º de los Estatutos.

TELEFONOS DEL DIARIO

Dirección	M-7911
Administración	M-7911
Suscripciones	M-7911
Quejas	M-7911
Clasificados	M-7915
Jefe de Redacción	M-1287
Redacción	M-7913
Sports	M-7912
Agencia Guanabacoa	XO-1584

PRECIOS DE SUSCRIPCION

	Territorio nacional	Extranjero «A» convenio	Extranjero «B» no convenio
Año	$ 13.50	$ 17.00	$ 20.00
Semestre	7.00	9.00	11.00
Trimestre	3.75	5.00	6.00
Mensual	1.30	—	—
Dominical, Año	—	5.00	7.00

EDITORIALES

Alto y claro

«Pero la verdadera catástrofe será provocada por la masa cuando se estime perjudicada por ansia de dinero de los unos, en tanto que la ambición de los otros, halagando su vanidad, la induzca a sobreestimarse. Se alzará furiosa, no dará ya oídos más que a la pasión en toda clase de negociaciones y no prestará obediencia a los que llevan las riendas del Estado, ni siquiera les reconocerá iguales derechos, sino que exigirá en todo y para todo el derecho a decidir. Llegadas las cosas a ese punto, el Estado se adornará con los nombres más bellos, los de libertad y gobierno del pueblo por sí mismo; pero en realidad habrá recibido la forma peor: la oclocracia, la dictadura de la plebe».

Estas palabras que pudieran escribirse hoy, y estar de moda, fueron escritas hace veintidós siglos en Grecia por quien harto sabía de estas cosas, como que fueron un aviso que luego pudo comprobar Roma cuando treinta años después Cayo Graco soliviantó eso que griegos y romanos llamaban «plebe» y que hoy llamamos «pueblo» porque no estamos divididos socialmente como entonces. Y entonces, como siempre, el pueblo dió en la dictadura cesárea, pues cuando el pueblo cae en la anarquía, crea fatalmente el poder absoluto que lo sojuzga.

Polibio sabía de estas cosas; historiador, estadista y estratega, conocía bien los deberes del mando, los instintos populares y las causas de la perversión y decadencia de los estados, y así pudo describir las causas, que ya apuntaban, del que había de ser pocos siglos más tarde origen de la destrucción del más grande imperio de la antigüedad, el romano, y de la más grande cultura, la griega.

Y hemos llegado a un punto histórico muy similar a ése que a Polibio movió a escribir, en el que por alcanzar preeminencias políticas, se halaga al pueblo desmedidamente y se le hace creer en sus derechos sin advertirle de sus deberes, cosa que ya hemos visto manifiesta en ese dictamen del Trabajo en que los comunistas recaban el «derecho» de sindicación única (que es una esclavitud para el trabajador) el derecho de huelga y el de boycot, pero sin establecer igual derecho a los patronos, y sin especificar ningún deber a los obreros. Y como sólo el deber puede ser fuente de derechos, hemos de reconocer que esgrimir los derechos y olvidar los deberes es un modo de tiranía de facto que se establecería en nuestras leyes como cosa legítima.

En ese peligro grave estamos actualmente, como hace veintidós siglos advertía Polibio en Grecia. También hemos establecido la moda de halagar a las masas, pero ni siquiera a las trabajadoras de verdad—¿no estamos ahora mismo viendo en México el bloque azucarero denunciar las actividades comunistas, que son las desarrolladas entre nosotros?—sino a las que dicen representar los líderes políticos que luchan contra nuestro régimen, y que no son sino las sojuzgadas entre las rejas de las organizaciones sindicales.

Esa forma de halago es engañosa para las propias masas, además de funesta para quienes esgrimen tal arma a fin de ganar contiendas electorales. La demagogia, los bandos demagógicos, por disputarse los favores del fetiche «pueblo» (que, repetimos, no comprende a la masa de trabajadores conscientes y verdaderamente libres) se han lanzado a todas las exaltaciones seudorreivindicatorias, a cuál más pide para ver quién más suma en los comicios, en tanto que los hombres sensatos no se atreven a malquistarse con el ídolo, ni menos a destruir sus falsos altares porque temen no verse comprendidos y resultar malquistos del mismo pueblo a quien trataran de defender.

Al pueblo sólo puede servírsele con la verdad cruda, diciéndole que no lo es todo en la República, aunque sea mucho, que los derechos han de ser adquiridos juntamente con los deberes, que la lucha de clases ha de ser trocada por la cooperación social, que en materia de economía, los intereses del Capital y del Trabajo corren parejas y son inseparables, y que la producción de la riqueza no es una función popular, sino intelectual en la que la mente de unos pocos privilegiados crea, y el pueblo, después, con sus brazos realiza.

Estamos en momentos en que los demagogos por ambición, y los demás por apatía o temor, todos engañan igualmente al pueblo y se engañan a sí mismos. Ejemplo de los primeros, Rusia, que establece la «dictadura del proletariado» y esclaviza a los proletarios haciéndolos más míseros que jamás lo fueron en pueblo ni edad algunos. Ejemplo de los segundos, Francia, cuya nobleza dirigente y clases cultas y medias jugaron a la Revolución hecha moda (como hoy) y el pueblo, convertido en divinidad terrible, levantó la guillotina en sus altares y escogió sus ofrendas trágicas entre sus mejores idólatras.

Hay pues que armarse de valor y hablar alto y claro al pueblo.

La cuantía de los sueldos del Poder Judicial

Con motivo de un editorial recientemente publicado en estas columnas, se nos pregunta en qué forma pudiera la Constituyente fijar la cuantía de los sueldos del Poder Judicial.

Vamos por partes. La fijación de esos u otros sueldos no es materia constitucional y nos parece que nadie ha pretendido que la Constituyente se meta en semejante cosa. En cambio, la Constituyente puede buscar el modo de que esa fijación «no dependa enteramente de los demás Poderes» y que la cuantía de los sueldos alcance a lo necesario para lograr que el personal judicial viva con el desahogo económico de que deben disfrutar quienes ejercen el elevadísimo ministerio de administrar justicia.

Lo que habría que hacer con este objeto es bien simple. Bastaría con llevar al nuevo Código fundamental lo que al respecto propuso muy certeramente el bien reputado Dr. Eloy G. Merino Brito en su «Proyecto de bases constitucionales para una reorganización del Poder Judicial», publicado el año 1936 en un folleto y al cual nos referimos cuando, en fecha reciente, comentamos la parte del articulado redactado por la Sección de Organización del Estado de la Convención Constituyente, relativa a dicho Poder.

Con clara visión del asunto propuso el doctor Merino Brito (véase el primer párrafo de la Base VII de su mencionado proyecto, referente al ingreso en el Poder Judicial), que se establezca que «los funcionarios judiciales devengarán, en todo tiempo un sueldo que será por lo menos el doble del que devengue un funcionario administrativo cuya categoría sea equivalente», lo cual no es mucho, sino más bien poco, si se tiene en cuenta no ya la importancia del puesto social que se les asigna ni las responsabilidades que lleva aparejado sino el hecho de hallarse impedidos por la Ley para realizar labores ajenas a las de su cargo con vistas a buscarse un ingreso más como suelen hacerlo, por no estar sujetos al mismo impedimento, los abogados al servicio de la Administración General y todos aquellos burócratas a quienes se les ofrece la oportunidad de proporcionarse una entrada extraordinaria dedicando el tiempo que tienen disponible a trabajos privados.

Anticipándose a cualquier posible juicio adverso, el doctor Merino Brito se cuidó de citar en defensa de esa proposición bien encaminada, lo que, para defender otra análoga y en la cual parece estar inspirada la suya, expuso en las últimas Cortes Constituyentes Españolas, con perfecto dominio del asunto e irrecusable autoridad, el sapiente doctor Adolfo García González, quien a la sazón era Magistrado del Tribunal Supremo de su patria y ocupaba un escaño en aquella Asamblea. Es cierto —dijo entre otras cosas por demás persuasivas— que no se pide ningún privilegio, sino la fijación **de una condición de independencia del Poder Judicial, con relación a otros Poderes»**; que «tampoco se pide un privilegio que ponga en apuro la situación de la Hacienda, porque el sueldo de los judiciales **será tanto más escaso cuanto de una manera correlativa lo sean los de los demás empleados»**; que «éstos **no constituyen un Poder ni son organismos ni funcionarios que haya que independizar del Gobierno,** y por eso la fijación de sus sueldos corre a cargo de los gobiernos y de las cortes ordinarias»; pero que «el Poder Judicial y sus funcionarios **hay que independizarlos de los otros Poderes, y lo menos que puede pedirse como régimen de garantía,** es esta proposición».

Exactamente igual y por idénticos motivos puede decirse en cuanto a la análoga contenida en el referido meritorio trabajo del doctor Merino Brito, la cual responde, como sin duda respondió aquella en España, a una positiva conveniencia pública y se halla plenamente justificada. Por lo tanto, hay que tener por absolutamente necesario incorporar este precepto a la nueva Constitución, **como régimen de garantía de independencia del Poder Judicial y de sus funcionarios,** porque en la efectividad de esa independencia entra por mucho la cuantía de los sueldos y la manera de fijarla.

EXPLICACION QUE CONVENCE

El profesor: —¿Sabes tú que Jonah estuvo tres días en el estómago de una ballena?

Juanito: —Eso no es mucho. Mi tío estuvo más tiempo en el estómago de un caimán.

El profesor: —¡No puede ser! ¿Cuánto tiempo estuvo?

Juanito: —Todavía sigue allí...

Epistolario de OTEYZA

Sra. «Perla Negra».

Copenhague.

Muy señora mía:

Estoy enterado de la petición expuesta por usted ante el cónsul de Cuba en Copenhague, quien hubo de transmitirla a la Secretaría de Estado cubana, la cual ha dado informe de ella a los reporteros diplomáticos de los diarios de la Habana. Y sobre su asunto me pongo a escribirle, nada menos que para ofrecer a usted resolverlo.

Comprendo que usted quiere salir de la capital de Dinamarca donde había ido en su recorrido por los países nórdicos, ofreciendo el espectáculo de las danzas criollas. Realmente ese nórdico país se ha puesto a una temperatura, que hace sudar el quilo hasta a una hija de país tropical. Y con respecto a la profesión que usted tiene, ahí hay ahora el peligro de tener que bailar; pero como vulgarmente se dice, «de coronilla».

Sí que ha sido desgracia, ésta de que, coincidiendo con su visita a la nación danesa, hayan ido a visitarla también los ejércitos alemanes... Desgracia para usted, claro está, pues para mí sido habría suerte ¡y grande! Es lo que voy a explicarle, seguidamente, como prólogo de la proposición que he de hacer a usted.

Las tropas de Alemania han entrado en Dinamarca, con el sano objeto de evitar que se extienda la guerra. Pero el resultado ha sido muy otro. Tan otro, que, extendida la guerra a Noruega—donde también fueron dichos soldados, marinos y aviadores con tal objeto sano—Copenhague en el centro mismo de la guerra está. Siendo así, para presenciar la guerra, la localidad mejor.

Y yo, coreográfica artista, tengo unos deseos locos de asistir a la guerra actual. Desde que estalló, estoy—el símil, dedicado a usted, no puede ser más propio—«que me bailan las piernas». Como asistí a la anterior, obteniendo la Orden de Leopoldo II de Bélgica en el grado de oficial... Vi aquélla, pues, y quisiera ver ésta, que su continuación constituye. Es el deseo natural de gozar del espectáculo completo.

Pero a la guerra anterior logré ir en clase de corresponsal de un periódico. Y para ésta no se me logra semejante nombramiento. Así me hallaba, al enterarme de lo que le ocurre a usted. ¡Usted pide que la saquen de donde ansío ir yo! La petición de usted y el propósito mío me parecen combinables.

Usted se viene a Cuba y yo me voy a Dinamarca. ¿Cómo? Pues permutando, sencillamente. Cierto que usted aquí no obtendrá contrato para bailar lo que sobra quien dance y que yo allá estaré sin periódico al que mandar mis informaciones. Pero con sustituirnos mutuamente... Usted escribe en la Habana mis epístolas y yo bailo en Copenhague sus rumbas

Anda el mundo tan trastornado con esta guerra, por la cual se están cambiando tantos valores materiales y espirituales, que bien podemos pasar usted a escritora y yo a bailarín Conque, si acepta usted la permuta, contésteme a vuelta de correo, para que en seguida usted cruce el Atlántico hacia acá y hacia allá lo cruce éste su atento s. s. q. s. p. z.

Luis DE OTEYZA

La Habana, 20 de Abril de 1940.

RAZONANDO — *Por Roseñada*

«Quieren aumentar los fabricantes el precio del cemento».

—Ahora me explico por qué quieren subir el precio al cemento.

El traidor de Finlandia: Otto Kuusinen, un tipo siniestro

Es un reportaje de Juhani Sionen

En Terijori, ciudad de la frontera ruso-finlandesa, había un teatro. Todos los días subía a escena una compañía de una decena de hombres. Escucraban a su «estrella», Otto Kuusinen, secretario de la Tercera Internacional, residente habitualmente en Moscú, pero que, durante la guerra ruso-finesa fué el jefe de un gobierno soviético inexistente y destruido luego, con su titere y todo, por el propio Stalin.

Un albéitar contra un mariscal

Este hombre de cincuenta y nueve años tenía la tez viscosa, la barba afeitada en forma de collar, y se afanó en la campaña por desempeñar el papel que Stalin le hubo de asignar Hablaba en voz baja y ahogada, vacilando ante las palabras eruditas. Y no era el público lo que le imponía, pues las banquetas de la sala están vacías y sólo algunos soldados, con largos capotes grises y armas empañadas, vigilaban las puertas de acceso, tarea más fácil que la de hollar la nieve helada y hacerse matar.

¿Otto Kuusinen?... Un antiguo conocido para quienes, desde el año 1917, dirigen el juego contra los hombres de Moscú. Otto Kuusinen, el discípulo aventajado de Bela Kuhn, el verdugo de Hungría, con el que marchó a reunirse cuando fué echado de Finlandia, su país natal, por el mismo general que luego volvió a obstruirle el camino: el barón Mannerheim.

Entre sus dos estancias en Finlandia, bajo la protección de los soldados rojos, llevó durante veinte años una vida oculta, consagrada a los potentados de la URSS y a los crímenes que estos ordenaban.

Del yunque al cuchillo

En 1905, Zinoviev, miembro del partido comunista, llevaba siempre consigo un muchacho descolorido y de ojos de vago mirar. Cuando al amigo de Lenín le preguntaban quién era esta sombra, respondía: «Un herrero finlandés, totalmente inculto cuya imbecilidad me descansa y cuya sumisión me divierte». Esta tontería, incultura y servilismo no se desmintieron jamás y fueron causa de la brillante carrera secreta de Kuusinen, viajante del comunismo.

Impulsado por su jefe, creó en Finlandia una sección, de las más anémicas del partido bolchevike y esperó los acontecimientos. En 1918 creyó sonada su hora. En enreo, protegido por la guardia roja, fundó un «gobierno provisional bolchevike» con sus dos amigos Maaner y Sirola. Mantuvo durante un año este fantasma del poder, pues no había nadie para combatirlo; hasta que un buen día un noble finlandés decidió salvar a su país y restaurar la unidad nacional agrupando finlandeses patriotas y entablando la lucha. Se trataba de Mannerheim y éste fué el hundimiento de Ott que, prudentemente, no esperó por el castigo de sus crímenes y dejando plantados a los que lo seguían, se escapó para Moscú, a abrigarse bajo las alas de Zinoviev.

Los dirigentes del Buró Político conocen los hombres y comprendieron los servicios que podía prestarles este individuo. Lo mandaron con una carga de folletos a Bela Kuhn, otra hechura de Moscú, y quien durante los aciagos días de diciembre de 1918 aterraba a Hungría.

Latigo de Bela Kuhn, Otto, bajo el nombre de Olbergen, se perfecciona en los asesinatos en serie

Llegado a Budapest se puso en relación con Bela y sus lugartenientes Szmasuelly y Pagany. Congeniaron muy bien y pronto se pusieron de acuerdo. Como sus compinches, Otto, juzgando que el anónimo es magnífico para matar sin riesgos, cambió su nombre por el de Olbergen. En su rebusca de crueldades inventó varias cosas y entre ellas las siguientes: creó en cada edificio un servicio de espionaje con su correspondiente responsable. Y aconsejó a Pagany el otorgar veinticuatro horas de pillaje libre a los guardias rojos venidos de Moscú «con el sólo objeto de que se reposen de las fatigas del camino» (así rezaba la proclama).

Una cifra acerca de las «hazañas» del cuarteto: mataron o torturaron en 133 días de dictadura absoluta, a 250.000 personas. Uno de sus procedimientos de «limpieza» era el incendiar las ciudades sin preocuparse de las mujeres y los niños, como aconteció en Finlandia.

Pero el 1 de agosto las tropas rumanas se acercaban a Budapest y todos los buitres tomaron las de Villadiego. Bela pasó a Viena y fué encarcelado. Otto y Pegany marcharon a Moscú, y Szmasuelly fué capturado y fusilado.

Payaso de Stalin

Kuusinen fué agregado a la GPU y encargado de represalias, que las cumplió a las mil maravillas, escudándose siempre en el nombre de Olbergen. Pero un odio profundo abrigaba su corazón, contra el soldado que lo había hecho salir de Finlandia donde el muy tunante de Otto creía haber podido ocupar un puesto culminante.

¡Y este odio concentrado lo mantuvo veinte años!

Veinte años en que sirvió a todos los amos de Rusia, no ocupándose más que de caerles en gracia. Cuando Stalin, para arraigarse en el poder, se desembarazó de quienes podían estorbarle, Kuusinen se ligó a él y fué el principal testigo de cargo contra Zinoviev, el que lo arrancara de la fragua de aldea. El 25 de agosto de 1936 asistía a la ejecución de su ex patrón.

Inclinándose siempre ante el más fuerte, este tipejo servía para todo.

Quince veces se le envió en misión como comisario delegado por toda Rusia, a la cabeza de gentes de la GPU y siempre se proclamaba presidente interino, fusilaba, ahorcaba, robaba y.. cedía luego la plaza a otro.

Pero los viajes no lo instruyeron y sólo aprendió a firmar, lo que realiza con delectación infantil.

Herta la Roja, propagandista sin escrúpulos

En sus misiones lo acompañaba una mujer alta, pelirroja, de cabeza de caballo y cruel mirada. Era su hija Herta.

Se halla encarcelada en Helsinki y su padre la adiestró en un método muy de él para agitar Finlandia. Otto, temeroso, no franqueaba la frontera y era su retoño quien penetraba en Finlandia, aprovechando las vacaciones de su «papá».

Los trucos de Otto eran del peor gusto. Por ejemplo, Herta circulaba por las ciudades, seguida de chiquillos con las caras sucias y gritando: «¡Pan!... ¡Tenemos hambre!... ¡Los explotadores nos hacen morir!» Los finlandeses, gente de buen sentido, rieron al principio y luego perdieron todo interés por el bufonesco espectáculo. Entonces, una noche, Herta, para atraer público, y predicar sus ideas, no encontró nada mejor que ponerse en traje de Eva, en plena calle... La policía la detuvo.

¡Vaya pareja la que hacían ese padre sin escrúpulos y esa hija que realizaba su propaganda de un modo tan... «discutible»...!

Caballero sin caballo; pero a horcajadas sobre dos fronteras, mientras su hija se halla en prisión

De repente, Kuusinen se descubrió talentos literarios (obligados, naturalmente). En junio de 1939, cuando las elecciones finlandesas, firmó artículos en la Pravda, el periódico de Stalin. Constituyen excelentes documentos para juzgar la ironía y la sangre fría del indigno finlandés, sobre todo cuando se sabe que el pacto germano-soviético se discutía entre bastidores. Una frase al azar, bastará como cita: «La pobre Finlandia va a servir de bastión avanzado a los hombres sin fe de Berlín. Afortunadamente, la URSS vela para mantener la justicia en el este de Europa».

Y en 1939 ocurrió la incalificable agresión contra Finlandia. Kuusinen siguió al ejército rojo en los furgones... pero no contaban con que Mannerheim les daría al alto en la frontera. Otto no pudo entrar como libertador y ha tenido que volver a la oscuridad ridícula de donde surgió o tal vez haya sido «purgado».

¡Y es a un tipo semestre, traidor a su país y no representando sino a las malas artes, a quien Stalin osó presentar al mundo como símbolo de las aspiraciones finladesas.

(Es una producción VU, París, 1940)

Cuesta más matar un hombre que mantener una familia

Unas estadísticas leídas por el «Cura de la Radio».

El P. Coughlin, famoso orador que periódicamente perifonea por la radio, ha leído unas estadísticas, en un discurso destinado a convencer a su país de Norte América a cuidar sus propios asuntos y dejar de enredarse en las cosas de Europa, temiendo que los propagandistas aliados empujen hacia la guerra a los Estados Unidos. Las estadísticas en cuestión estaban tomadas de un libro publicado sobre lo que a través de la historia ha costado matar cada soldado en una guerra, y tomándolo de datos oficiales, mostrar lo que necesita una familia para vivir, y lo que perciben o consiguen reunir las de los Estados Unidos.

La consecuencia que toda persona sensata saca inmediatamente es que, hasta desde el punto de vista económico, es más conveniente procurar que vivan las familias y no que mueran los soldados, aunque sean enemigos. Y vamos a los datos más importantes de dichas estadísticas.

En tiempos de Julio César, costaba únicamente setenta y cinco céntimos de dólar matar un soldado; se entiende en la guerra. No se trata aquí de matanzas al estilo de la banda recientemente descubierta en Nueva York, y que se dedicaba a matar por cuenta ajena, y que lo hacía hasta por cinco dólares y aún por uno, unos centavos más de los que costaba a las legiones romanas suprimir a un bárbaro.

En tiempos de Napoleón, cuando los ejércitos eran mayores y mejor equipados, requería unos tres mil dólares cada baja causada en la guerra. Subió el costo a cinco mil dólares por cada soldado muerto en la batalla de Gettysburg, en la guerra civil norteamericana de ya entrada la segunda mitad del siglo XIX. Y en la guerra europea de 1914 a 1918, calculando el costo total de la guerra en 180 mil millones de dólares y el número de muertos total alcanzado más de ocho millones quinientos mil, «por cada víctima caída en el Marne —dice el P. Coughlin— o en Chateau-Thierry, se gastaron 21.000 dólares. Y agrega con triste ironía que, comparado lo que cuesta matar un hombre el costo de la vida ordinaria es algo despreciable. ¡Qué de obras magníficas —añade— no habrían podido realizarse en Europa, en todos los órdenes, si esos 180 mil millones de dólares se hubiesen empleado en algo constructivo, en vez de ponerlos a contribución de la muerte!

En cambio del elevado costo de la guerra, las familias gastan bien poco. Según los datos oficiales dados por el orador citado, tomando los años 1935 y 1936, hay en los Estados Unidos 29,400.000 familias y diez millones de personas solas en el país. 4 millones de familias, o sea el catorce por ciento del total, tienen un término medio de ingresos anuales de 312 dólares por año; 8 millones o sea el 27 y medio por ciento, reciben anualmente para su sustento 758 dólares; 7 millones, o sea el 23 por ciento, alcanzan a poder vivir con 1224 dólares por año y el resto de las familias son las que únicamente puede decirse que viven desahogadamente, pues según estos mismos datos aportados el término medio de ingreso anual de dos terceras partes de las familias norteamericanas están obligadas a vivir con 826 dólares por año, que a juicio del P. Coughlin es a todas luces insuficiente para vivir, dadas las condiciones y el costo de la vida en este país.

¿Cómo ha de estar interesado nuestro pueblo —se pregunta el orador— en salvar a Europa, cuando tiene la experiencia de tantas dificultades en salvarse a sí mismo?

Y si millones de hombres están desocupados y miles de millones de dólares están sin invertir, terminó su discurso diciendo, ¿para qué preocuparse de Europa, cuando nosotros tenemos muchos más apremiantes problemas en casa, que demandan una contestación y una solución práctica? Además, la libertad y la paz, de que gozamos, finalizó, sufrirían el mismo destino que en Europa.

Nueva York 13 de abril.

F. LARCEGUI

LIBROS

Por Rafael Heliodoro Valle

Luis Alberto Sánchez afirma que América no tiene una novelística «porque todavía no posee una cultura propia, mejor dicho, porque no ha podido alcanzar ella una civilización, sino que se encuentra en camino de obtenerla y dominarla»; pero hace notar que si bien sigue siendo América una «novela sin novelistas», «cada día estrecha más la distancia entre el tirador y su blanco, entre la novela y el novelista». En este libro, cuya segunda edición ha recién salido de las prensas de la «Editorial Ercilla» de Santiago de Chile, amplía Sánchez sus investigaciones e inferencias de la primera (1933). Hace desfilar todo lo representativo que la novela ha dado en América, desde los aportes primordiales que surgen en el siglo XVI (el Inca Garcilaso, Cabeza de Vaca) hasta lo más reciente. E insiste en su afirmación: «América comienza a estar madura para producir novelas» (p. 38); «el hombre americano es todavía una incógnita, un nuevo mundo por revelarse, que se revelará plenamente cuando aparezcan los novelistas que lo interpreten y descubran» (p. 238); «la novela americana, así marcada por un artículo determinante, está naciendo, se halla en embrión» (p. 140); y «la novela americana existe y existe porque sí» (p. 87). Para Sánchez esa novela cuenta con el personaje, pero como tipo esencial, como pretexto, no como protagonista.

Hay que leer y releer «América: una novela sin novelistas» de Sánchez, haciendo acto de meditación frente a las páginas de «La novela indianista en Hispanoamérica» por Concha Meléndez (1934) y «La novela en América Hispana» (1939) por Arturo Tores Ríoseco. El tema ofrece las más variadas sugestiones, las más fuertes posibilidades, para poder desentrañar un problema literario que apasiona mucho, sobre todo para quienes creemos en una América que busca su propia expresión, y que, como dice Sánchez «vive su agonía con trance y con tramoya» (p. 228) «y no puede eludir al negro» (p. 229). El crítico que ya en Sánchez es madurez, ha logrado descarnarnos una realidad magnífica.

Y a propósito del negro en América, acaba de aparecer (Ediciones Ercilla) uno de los libros más novedosos: «Hot-Jazz. Guía de la música swing», por Hughes Panassie, traducción que Pablo Garrido hizo utilizando la norteamericana que de «Le Jazz Hot», se debe a Lyle y Eleanor Dowling. Conviene que los eruditos en música clásica gocen esta historia estentórea de la «música hot». Panassie confía en que abandonarán sus prejuicios los enemigos del jazz una vez que tomen más en serio a esta música. «Hay músicos que creen —dice— que uno puede aprender hot en la misma forma en que se aprende a escribir alejandrinos» Lo cierto es que por las rutas de esta música podemos ir hasta nuevos edenes poéticos.

México, 1940.

UNA OBRA UTIL EN LA SOCIEDAD ECONOMICA AMIGOS DEL PAIS

En la Escuela «Redención», de la Sociedad Económica de Amigos del País, desde el día 14 de abril se inició la «Semana del Libro» para estimular el aprecio que merecen las buenas obras y acrecentar la biblioteca de la Escuela y de los alumnos con las donaciones que deseen hacerle las personas interesadas por el adelanto cultural de nuestro país.

A TRAVES DE LA VIDA

EL ROMANCE DE TANTALO

Cuentan que una vez, estando de viaje el «buen» rey Don Fernando VII, hubo de pernoctar en un cortijo que encontró en el camino. El cortijero, hombre sencillo, puso toda su casa a la disposición del «amo», y tales cosas hizo por agasajar al Rey que éste le tomó simpatía y no se fué de la casa sin hacerle prometer que cuando fuera a la Corte le pidiese lo que mejor se le antojase.

Resultó que, algún tiempo después, hubo de emprender viaje el labriego, llamado a la capital para asuntos de su arrendamiento y, acordándose de la promesa hecha al monarca, dirigióse al Palacio Real.

Recibióle el Mayordomo de semana, ilustrísimo señor, y reconociendo al hombre que tan en gracia había caído al rey, se apoderó de su persona, para tener el honor de ser su patrono.

Empezó por llevarlo a su guardarropía y vestirlo de pies a cabeza con ropa que al campesino venía algo ajustada e incómoda, oprimiéndole los pies en estrechos zapatos de charol, que le hacían ver las estrellas

Sin dejarlo de la mano lo llevó al Rey, que se alegró de verlo, y mandó que se le agasajara y divirtiera como debía, en justa relación a la hospitalidad escocesa que había recibido de él, recomendando que se le presentara otra vez para preguntarle si estaba contento.

Tomaron los cortesanos muy a pecho el capricho del rey y viendo tal vez en el recién llegado un favorito que pudiera gozar de influencia, se disputaron a más y mejor la tarea de divertir al huésped.

Uno le hizo pasar una noche entera en la Opera, donde el pobre hombre se moría de sueño; otro lo llevó a una reunión de alto [illegible] en la que estaba como gallina [illegible] corral ajeno, y todo se volvía [illegible] y comilonas, con ceremonias y [illegible] tos que repugnaban al buen [illegible] y lo mantenían en el mayor [illegible] cio. Le hicieron asistir a una [illegible] literaria, de ésas de recitaciones [illegible] sica y canto que, en concepto [illegible] co, son preferibles a la guillotina.

Si se agrega a esto que [illegible] en verano y que el calor de Ma[illegible] entonces, como ahora y siempre, asfixiante, se comprenderá el [illegible] miento del hombre, que sudaba [illegible] gota gorda entre aquellos trajes [illegible] trechos, de terciopelo y encajes [illegible] malditas botas de lustrillo que [illegible] oprimían los pies como si le [illegible] tormento.

Mohino y sudoroso, presenció [illegible] rey, y el monarca, que estudiaba [illegible] aquellos momentos la institución [illegible] la Escuela de Tauromaquia, le [illegible] guntó risueño y afectuoso:

—¡Hola! ¿Qué tal lo pasas? [illegible] pongo que te divertirás en la [illegible] Te prometí darte lo que me pidas [illegible] Dime, pues, ¿qué quieres?

Y el cortijero contestó:

—Dirme.

Esta verídica historia me la [illegible] mi inolvidable amigo el licenciado Raimundo Cabrera, que la [illegible] un Consejero del Tribunal de Cuentas de la Habana. Y como aquel [illegible] cubano era un hombre grave y [illegible] flexivo, me agregó, a manera de [illegible] señanza, como se deduce de las fábulas, este pensamiento o proverbio que me dijo ser originario de Bolivia: **El que se hace amigo de la gente, debe agrandar la puerta de la casa.**

Héctor DE SAAVEDRA

VIBRACIONES NORTEÑAS

MUEREN INDIGENTE UNA MILLONARIA Y UN INDIGENTE, RI[illegible]

NEW YORK, abril 19.—A Mr. Alex Christine le dijo su mujer algo al oído, en tanto que sus mejillas se coloreaban con un tinte de vivo carmín.

Eso ocurrió hace exactamente nueve meses.

Desde entonces, el feliz Alex se dedicó a guardar todos los «pennies» que le caían en la mano, para cuando llegase el momento en que pudiera proclamar al mundo que ya era papá.

El evento llegó al fin, en el día de ayer, y Alex le entregó al doctor Joseph Goldstone 4.000 «kilitos» en pago de sus honorarios por haber ayudado al advenimiento de Alex, junior, para quien su orgulloso «papy» espera, nada menos, que la Presidencia de los United States.

Pero si papá Christine se figura que solamente esos 4.000 pennies es lo que le va a costar la criaturita, que despierte de ese sueño de una noche de verano.

Y, si lo duda, que se lo pregunte a otro que haya sido «papy» antes que él. Todo esto sucedió... en Indiana, en un pueblecito denominado Gary.

El Presidente Roosevelt partió anoche para Warm Springs, Georgia, donde pasará unas cortas vacaciones. Todo está arreglado de manera que pueda volver a Washington con sólo una hora de aviso, en caso de emergencia.

Un comité conjunto del Congreso aprobó ayer un plan para efectuar pruebas con un nuevo explosivo a base de oxígeno líquido, recientemente descubierto por Lester B. Barlow, inventor de Baltimore, acerca de quien me he referido en otras ocasiones. Las pruebas se llevarán a cabo en los campos de experimentación enclavados en Aberdeen, Maryland.

El experimento se efectuará el día 30 de abril a menos que se presente alguna objeción por parte de las autoridades estatales. Estas podrán surgir, porque, para saber si el explosivo afecta a los seres vivientes, unas cincuenta o sesenta cabras tendrán que ser sacrificadas, en cada prueba Unas trescientas sesenta, si se [illegible] túan, por lo menos, seis experimentos.

Los animalitos serán colocados [illegible] una distancia de mil pies del punto donde se produzca la detonación. Barlow asegura que dentro de este [illegible] dio no quedará una sola cabra [illegible] vida.

«No se trata de ser inhumanos [illegible] dijo el inventor. Muchas veces han sido utilizados los animales para efectuar pruebas de carácter [illegible] y no hay otra manera de averiguar lo que queremos saber—: cómo [illegible] conducirá el explosivo contra la [illegible] da animada».

«Los momentos críticos por [illegible] atraviesa el mundo ahora, cuando ciertos experimentos podrán salvar la vida de miles de hombres, no son [illegible] más propicios para lloriquear por la suerte que han de correr unas cuantas cabras»—agregó.

Barlow sostiene que los chivos [illegible] no serán heridos por fragmentos volantes. Morirán, dijo, por las [illegible] producidas por la explosión.

En verdad, quisiera poder hablar yo ahora el idioma de los chivos para informar a las presuntas víctimas lo que hay en ciernes y [illegible] dar a conocer sus reacciones.

Me inclino a pensar que hacen entre frase y frase, reminiscencias familiares para el fatídico invento.

La fortuna de once millones de dólares que heredó Lady Edith [illegible] MacNeal de su abuelo, el magnate ferrocarrilero Jay Gould, hace [illegible] años, ha quedado reducida a una porción de deudas.

Lady Gould murió hace tres años [illegible] sus albaceas han llegado a la conclusión que de lo que fué «[illegible] fortuna», nada ha quedado. Digo mal. Los referidos albaceas han declarado que quedan en pie deudas que [illegible] cienden a la bicoca de $163.000, contra el valor de algunas propiedades que apenas si cubren $62.000.

Colosal la fortuna dilapidada.

¡Ni que hubiera invertido el dinero en la manipulación de un ranchón grande!

Hace seis años que Mrs. Ada Thrasher, nurse de Detroit y [illegible] de ocho chicos, tuvo un rasgo caritativo con un mendigo, que había sufrido lesiones, en una pendencia.

Con gran sorpresa por su parte recibió ayer la noticia de que el mendigo, nombrado Nathan Kanover, a quien ella no guardaba el más [illegible] to recuerdo, había fallecido dejándole la suma de once mil dólares.

Recordó entonces que el indigente aquél, cuando fué atendido por ella, le había pedido que le diera su [illegible] bre y dirección, la que él había anotado en un pedazo de papel guardándolo en un bolsillo de su raída chaqueta.

La publicación de esta noticia ofrecerá un magnífico ejemplo, [illegible] habrán de seguir al pie de la letra los mil y un mendigos que pululan por el mundo, si es que la leen.

Cada vez que quieran llegar al corazón blando de una persona caritativa, repetirán las palabras [illegible] Kanover le dijo a la señora Thrasher: «Señora, algún día le pagaré por el favor...» Utilizarán esa frase en lugar de la otra, ya demasiado manida, y a la cual casi nadie presta atención, que reza: «Que Dios se lo pague, señora...»

Andre DE SAINT AVIT

M.E.C.D. 2016

IBOREÑAS

ANIVERSARIO DE BODAS.—En fecha de hoy cumplen el cuarto aniversario de su feliz unión, el doctor Luis de Soto, culto y distinguido periodista y literato, y su joven esposa Hortensia Moeller.

Los señores de Soto, que gozan de la estimación en la sociedad habanera, recibirán con tal motivo nuevas felicitaciones y congratulaciones de todas sus amistades.

El cronista se complace en saludarlos.

ERNESTO P. SMITH.—Nuestro querido y querido amigo, señor Ernesto P. Smith, destacada figura del comercio cinematográfico y poderoso empresario del circuito que lleva su nombre, desde nace unos días permanece recogido en su residencia de la calle de Antonio de Miguel y Agustina, a consecuencia de un fuerte ataque gripal que sufre.

Nuestros votos por su más pronto y total restablecimiento.

FELICIDADES Y FELICITACIONES.—Festividad católica de hoy, Santa Inés de Monte Policiano, nos complace en saludar a la joven y bella señora Inés Vidal, gentil esposa del señor Octavio Amenábar, amigos muy estimados del cronista.

También celebra en esta fecha su onomástico la joven dama Madolina Hernández Travieso, bella esposa de nuestro querido amigo y antiguo compañero, el culto letrado doctor Moisés Maestri y Aragón.

Felicidades.

INTERESANTE CONFERENCIA.—Esta tarde, a las cinco, ofrecerá su interesante conferencia, titulada «Estudio del pensamiento de José Ingenieros», en los salones del Lyceum y Lawn Tennis, Ovidio Mañalich y Rodríguez, que pertenece a esa legión de jóvenes intelectuales y estudiosos, que destacan en el mundo de las letras por su talento y amor a los estudios, ofreciéndonos a cada momento interesantes charlas.

Joven Mañalich, estudiante de Facultad de Filosofía y Letras de la Universidad Nacional, hará girar su conferencia sobre «El pensamiento del hombre», «El pensamiento del filósofo», «El pensamiento del filósofo» y «Síntesis de su grandeza».

LA FIESTA DEL POEMA Y LA CANCIÓN.—Mary Morandeyra, la joven poetisa y recitadora, después de su brillante tournée por el extranjero, hasta donde la llevaron importantes contratos con distintas unidades americanas, nuevamente se presentará ante el culto público de la Habana, donde tantos admiradores y simpatizadores cuenta la bella y talentosa autora de «Plenilunio», «Auroras», «Estremecimientos» y otros otros libros y trabajos que han valido los mayores triunfos a tan fina y delicada artista.

La Fiesta del Poema y la Canción se estrenarán once canciones en versos de la Morandeyra y música de los maestros Ernesto Lecuona, Arturo Guerra y Ernestina Lecuona, siendo sus intérpretes Georgina Du-Bouchet, María Ciérvide y René Cabel.

El teatro «Encanto», donde tendrá efecto el próximo día 28, a las diez de la mañana, tan hermosa fiesta de arte y de poesía, se verá totalmente concurrido por lo más selecto y distinguido de la sociedad habanera, como así lo justifica la larga relación de nombres que damos a continuación, de las primeras personas que ya tienen localidades.

Son estas personas:

El Hon. señor Presidente de la República, coronel Dr. Federico Laredo Bru, y su distinguida esposa, la elegante dama Leonor Montes de Laredo.

El coronel Fulgencio Batista y señora.

Las señoras Lily Hidalgo de Conill, la Condesa de Revilla de Camargo, la Marquesa de Pinar del Río, María Vivancos viuda de Gómez, Teté Bances de Martí, doctora Balbina Remedios, Elena Vázquez Gómez, y las señoritas Consuelo Batista y Teresa de la Torre.

El Marqués de Tiedra y señora.

El secretario de Estado, doctor Miguel A. Campa, y señora; el excelentísimo señor Ministro de Panamá, el señor Miguel Espeliús, José Cidre y señora, doctor Nicolás Sierra y señora, Jesús Azqueta y señora, doctor Antonio S. de Bustamante, Manolito Sánchez Maspons, Alberto González Parra, doctor Antonio Arturo Sánchez de Bustamante, señor Giraudier y señora, doctor Antonio Iraisóz y señora, Juan Ulloa, Héctor Rodríguez, doctor Segundo García Tuñón, doctor Armando Gay, José Rodríguez, señor Mayorkas y señora, Manolo Rodríguez Llano y señora, Rafael Soto y Francisco de P. Muñoz, subdirector de la Cartera Dactilar, y señora.

El jefe del Ejército, coronel José E. Pedraza.

El coronel Bernardo García.

El doctor Alfredo Alvarez, doctor Manuel Giménez Lanier y señora, Eliseo Gómez Gómez, doctor Leopoldo Benítez, Laureano López y señora, Amleto Batista, Modesto Suárez y señora, doctor Pedro Lamothe y el teniente coronel doctor Arístides Sosa de Quesada.

El doctor Gerardo Gutiérrez Valladón, señor Juan Joaquín Otero, Salvador García Cuervo, Emilio Porras, Ismael Bernabeu, el comandante Menéndez, jefe de la Policía Secreta; Francisco Gómez y señora, el doctor Néstor Mendoza, señor Ramón Gómez y señora, Cristian Suárez, doctor González Fantony y señora, doctor José A. Martínez y señora, doctor Alberto Oteiza y señora y doctor Ernesto Iglesia de la Torre.

Los señores Vázquez, Sabino Fernández y señora, Carlos Quesada y señora, Santiago Cano Vigil, Eduardo Pérez, Braulio Menéndez, Panchito Plá, Manuel Betancourt, José Giralt y señora, Ramón Crusellas, Ramón López Toca, Antonio Blanco, Salomón Maduro y señora, y los doctores Lucilo de la Peña y señora, Miguel Angel Campos, Luis de J. Muñiz, Carmelo Urquiaga, García Pérez, Ovies, Manuel Galainena y el teniente coronel Jaime Mariné.

NOTAS BREVES.—Esta tarde, a las siete, contraerán matrimonio en la iglesia de San Juan de Letrán, la simpática señorita Alicia Pérez y Castillo y el señor Carlos Castellanos Cardoso, prometiendo resultar muy lucida la interesante ceremonia que presenciaron familiares y amigos de tan enamorada pareja.

En el día de ayer cumplió cuatro años de edad, de dichas y de alegrías infinitas para sus queridos padres, la graciosa niña Hilda D'Irichitty, adorada hija de los jóvenes esposos Eloy D'Irichitty y Ramona García.

Felicidades.

Los estimados esposos Isidoro Martínez y María Julia Du-Bouchet experimentan la inmensa dicha de festejar con toda felicidad a un hermoso niño, fruto de su venturosa unión.

La señora de Martínez fué asistida por el notable tocólogo doctor Juan Blanco Herrera, siendo muy satisfactorio el estado de madre e hijo.

Enhorabuena.

El próximo lunes día 22 se celebrarán en la iglesia de San Francisco, en Cuba y Amargura, a las nueve de la mañana, solemnes honras por el eterno descanso del alma de nuestra querida e inolvidable amiga, la simpatiquísima señorita Nelia Someillán y de Miguel, fallecida en el pasado mes de marzo.

Su padre y hermanos invitan para tan piadoso acto de cariño y de recuerdo, a todas sus amistades.

Orestes del CASTILLO.

BLUSAS DE ENCAJE
de gran novedad y
ENCAJES PARA HACERLAS

Tenemos desde el encaje más estrecho hasta el broderí más ancho que pueda necesitar para hacer su blusa.

Bazar Inglés
Galiano y San Miguel

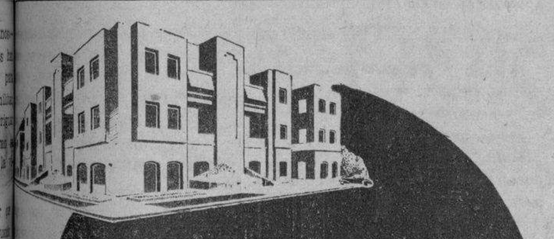
HOTEL DE APARTAMENTOS
"8 y 19"
Precios moderados.
Moderno y confortable, situado en la más distinguida sección residencial.
Servicio de hotel de primera clase.
GARAGE
Todos los apartamentos tienen refrigerador.
RESTAURANT
Teléfono F-6671 — Calles 8 y 19 — Vedado, Habana

¡SALTE DE LA CAMA SANO y ALEGRE!

¡Líbrese Ud. de los malos efectos de esa trasnochada! Si comió, bebió o fumó demasiado, tome tabletas MILMA, el antiácido ideal con agradable sabor a menta. Cómodas de llevar en el bolsillo por lo reducido de su envase. Fáciles de tomar en cualquiera ocasión, simplemente chupándolas como si fueran caramelos. Tome, pues, MILMA y experimente en seguida la grata sorpresa de verse libre de su acidez gástrica y demás efectos de la "fiestecita" de la noche anterior.

Próxima reunión para coordinar el transporte

La comisión se reunirá con ese fin el día 9 de mayo. Se rectificarán varias tarifas

Importante acuerdo ha tomado la Comisión Nacional de Transportes en relación con las tarifas coordinadas. Mientras se resuelve sobre las reglas de los servicios particulares y de alquiler, la fiscalización de los vehículos motorizados, la reglamentación de los vehículos particulares y de alquiler, marítimos y fluviales, para adelantar en la implantación de las tarifas y clasificación coordinadas de carga y expreso, se ha resuelto que en los primeros días del entrante mes se reunan los miembros del Comité Coordinador con los vocales y funcionarios de la Corporación para ajustar, de acuerdo con las condiciones del país, la cuantía de las tarifas. La parte dispositiva de la resolución dice: «Citar a los señores que forman el Comité Coordinador de clasificación y tarifas, para una reunión con los vocales de esta Comisión, con la asistencia del Jefe de la Sección de Tráfico, a fin de que convengan, debidamente autorizados por sus respectivos sectores, la rectificación del proyecto presentado, de modo que no se fijen tipos de fletes superiores a los de la tarifa de base de 1927, para los ferrocarriles, y de la ley 54, para la carretera. Que la reunión indicada se celebrará el día 9 de mayo próximo a cuyo efecto serán citados los señores que forman el Comité Coordinador, de referencia y el Jefe de la Sección de Tráfico».

Apelan al Supremo

En la sesión de ayer se conoció del recurso de apelación interpuesto por el Ferrocarril de Cuba para ante la Sala de lo Contencioso Administrativo y Leyes Especiales del Tribunal Supremo, contra el fallo de la Comisión resolviendo a favor de la empresa azucarera Camagüey-Vertiente en la queja por transportes ilegales de azúcares, y donde hubo un voto particular a favor del ferrocarril. Se pasó al ponente para que informe.

La Subcomisión de Tránsito

A pesar de haber importantes asuntos en la orden del día, por falta de quorum fué suspendida la sesión que ayer tenía convocada la Subcomisión Permanente de Tránsito. Sólo asistieron los señores Sorondo, Castellá y teniente Valdés González. Para el próximo jueves ha sido convocada nuevamente.

Telegrama al Presidente

La delegación de transporte motorizado inter-urbano de carga, envió un telegrama al Presidente de la República y Secretario de Trabajo, protestando del proyecto de ley sobre el retiro ferroviario y pidiendo sea vetado por ser lesivo a los intereses del transporte motorizado.

MIEDO — Angustia, mal dormir, nervios, cura SAUCIL. NO ES CALMANTE

Solicita Sanidad que se clausurado un Centro Escolar

Se encuentra en estado de ruina y puede hundirse. El peligro realmente es grave

SANTIAGO DE LAS VEGAS, Abril 19. DIARIO. Habana.—El arquitecto municipal ha informado a la Jefatura de Sanidad, después de un determinado estudio, que el local que ocupa el Centro Escolar de Rancho Boyeros, donde acuden diariamente centenares de niños, se encuentra en muy malas condiciones y que amenaza desplomarse, por lo que debe con la urgencia que el caso requiere, ordenar a la Secretaría de Educación, proceda a su arreglo inmediato, sobre todo en los techos del edificio.

Como quiera que se trata de un edificio público, el Jefe Local de Sanidad, ha consultado al Director de Sanidad, lo que debe hacer en este caso, pidiendo al mismo tiempo, se proceda a su clausura para evitar que puedan ser víctima de algún accidente los escolares que a diario acuden a las clases.

En distintas ocasiones nos hemos ocupado de este asunto, al igual que la Asociación de Padres de dicho lugar, han solicitado varias veces de las autoridades escolares, su clausura, en evitación de males mayores. Esperamos que el Director de Sanidad, teniendo en cuenta el informe de referencia ordene cuanto antes su clausura.

La fiesta del Arbol

Los alumnos de la escuela pública número dos, que dirige el señor José M. Sánchez, efectuaron la trascendental «Fiesta del Arbol», en la finca del señor Sabino García.

Más de 200 escolares acompañados por sus respectivos maestros, asistieron a este acto, plantándose más de 20 posturas de naranjos.

Recitaciones alusivas, breves palabras por el señor Sánchez, atenciones por los dueños y familiares dieron importancia social a esta ceremonia, e hicieron disfrutar de una feliz mañana, a todos los asistentes.

Mi enhorabuena a los organizadores de la fiesta.—**Manuel Perera**, Corresponsal.

CRONICA HABANERA

ONOMASTICO

Celebra en esta fecha su onomástico la bella y muy graciosa señorita Mimí Suárez Rivas.

Al saludarla, nos complacemos en desearle toda clase de satisfacciones en su día.

LA COMIDA DE ANOCHE.—En su elegante residencia del Reparto La Sierra tuvieron una comida anoche, muy lucida, el señor Atilio León y su gentil e interesante esposa Eva García, en honor del señor Johnny Rivera y de su esposa Mercedes Alvarez Flores, la interesante dama.

Alrededor de una gran mesa, decorada bellamente con flores, tomó asiento, con los anfitriones y sus homenajeados, este grupo selecto de invitados.

El señor Salomón Maduro y señora Bibi de Lima.

El señor Tomás Machín y señora Salomé Santamarina.

El doctor Alfredo Botet y señora Fabiola de Arriba.

El señor Alex Curiel y señora Selma Marchena.

La señorita Nantilde León.

Y el querido confrére Mario Castellanos.

UNA MERIENDA. — Jorge Moya Morejón, el simpático hijito de los esposos Jorge Moya y Rosa Hilda Morejón, ofrecerá mañana domingo una merienda a sus amiguitos en el Club Cubaneleco.

De esta manera celebrará Jorge su santo que señala el almanaque para el próximo martes 23.

Resultará animadísima.

FIESTA DE JUVENTUD. — El domingo cinco de Mayo ofrecerán una fiesta al grupo de sus amistades, las lindísimas señoritas Anita y Mercedes del Valle y Mendoza, tan celebradas en nuestro mundo elegante.

Dicha fiesta dará comienzo a las diez de la noche.

Y se llevará a efecto en la espléndida mansión de sus padres, el señor Luis del Valle y su gentilísima esposa María Mendoza, en el Reparto Mendoza, en la Víbora.

Señoritas y jóvenes asistirán con traje de noche.

Es la consigna.

GRAN MUNDO.—El recibo de hoy, selecto y elegante.

Lo tienen dispuesto para por la tarde, de cinco en adelante, el distinguido caballero Johnny Rivera y su elegante esposa Mercedes Alvarez Flores, correspondiendo a las innumerables atenciones recibidas desde su llegada a la capital.

Este recibo, que reseñaremos preferentemente, se celebrará en el hotel Nacional, donde están hospedados los señores de Rivera.

LA GRAN BODA DE MAÑANA.—Para mañana domingo está señalada una boda de gran rango que por las simpatías y las relaciones de los contrayentes ha de revestir los caracteres de un brillante acontecimiento social.

Nos referimos a la de Cristina Mendoza y Zaldo, la lindísima señorita gala de nuestros salones, con el joven doctor Faustino Leal y Argüelles, concertada para las nueve y media de la noche en la preciosa capilla Santa Elena de la finca «Villa Rosa» en Torrecilla.

El jardín «Milagros», el favorito jardín de Prado y Colón, tendrá a su cargo según hemos anunciado, la confección del adorno floral, que será regio, suntuosísimo, como cuadra a una ceremonia de tal importancia.

Los artistas exquisitos de «Milagros» vienen trabajando ya en los preciosos diseños que ha confeccionado, con su arte y buen gusto acostumbrados, el estimado joven Mario Arciliano.

El ramo de mano, confiado igualmente al famoso jardín habanero, responderá a uno de los estilos más en boga actualmente.

Gran boda la de mañana.

DISTINGUIDOS VISITANTES. — Durante varios días han sido huéspedes de nuestra capital Lady Castle Rose, Mrs. Hoffmann y Mr. y Mrs. Roschterg, figuras distinguidísimas de los círculos europeos y de Nueva York.

Lady Castle Rose, Mrs. Hoffman y Mrs. Roschterg, embarcaron ayer hacia los Estados Unidos, no así Mr. Roschterg, uno de los famosos Rocky Twins, que se ha quedado entre nosotros para terminar un libro que viene escribiendo.

También se encuentran en la Habana, el Barón y la Baronesa de Botisco, elementos muy principales de Estonia, quienes pasarán unos días entre nosotros.

Para tan distinguidos visitantes nuestro saludo.

SANTOS DE HOY.—Bajo la advocación de Santa Inés de Monte Policiano, festividad católica de hoy, están de días las siguientes señoras:

Inés Romero, distinguida e interesante esposa del doctor Julio A. de Arcos, abogado prestigioso de nuestro foro.

Inés Arroyo viuda de Beruff, la respetable dama, que nos encarga participar a sus amistades que no recibe.

Inés Martorelli viuda de Iglesias y su encantadora hija Inesita.

E Inés Navarrete, joven esposa del doctor Raúl Morales, Juez de Marianao.

También está hoy de días Madolina Hernández Travieso, esposa del doctor Moisés Maestri y Aragón.

EN FAVOR DE LOS POBRES. — Un grupo de damas nobles de nuestra sociedad vienen haciendo una recolecta de fondos para la Agrupación Católica Obrera que con tanto celo y amor dirige el Rvdo. Padre Jorge Camarero.

Dichas damas nos ruegan poner en conocimiento de aquellas personas que tengan papeletas, envíen el importe o las papeletas, lo más pronto posible, a la Iglesia de Reina, donde radica dicha asociación.

Quedan complacidas.

(Continúa en la página SIETE)

Un nuevo surtido en
Prendas Deportivas:
Camisas de Sport y Jackets
hemos puesto a la venta

1.00 1.50 1.80 3.00 3.45
¡En todas las tallas!

Usted no podrá prescindir esta temporada de alguna de estas prendas que, si bien son esencialmente deportivas, con frecuencia se las destina a otros muchos usos, por su comodidad y frescura. En los nuevos surtidos hay Camisas de crash moteado, en beige, azul y gris, a 1.00. Camisas en tejido "herringbone", de color entero y a listas, más de seis tonos, a 1.50 y 1.80. Camisas de "broadcloth", imitando "shantung", en gris, azul o beige, a 1.80. Jackets de "celanese" con brocados y dibujos, a 3.45 y de "sharkskin", en gris perla, blanco y pastel, a 3.00. Y también pueden adquirirse "Ensembles" de Chaqueta, Camisa o Jacket y "Slacks", desde 4.25 hasta 12.20. Seleccione usted aquellos modelos que más le gusten.

Sección Masculina: Planta Baja.

Fin de Siglo
san rafael y águila, m-5991-92-93

Con Aire Acondicionado en la Planta Baja y Oficinas

Servimos pedidos al Interior

¿Dónde encontraría Usted
Zapatos más lindos por sólo
$5... en ninguna parte!

Eche una ojeada a estos siete modelos, todos preciosos. Hormas nuevas y cómodas ...pieles suaves y frescas, como becerrillo y cabritilla, bien solas, o combinadas con charol o reptil - imitado - ... lacitos, perforados y otros detalles elegantes y modernos ...tacones de suela, más duraderos y resistentes, altos, medianos o bajos, a elección... soportes que mantienen el pié sin dolores, no importa el peso y la distancia a recorrer... Todo eso y mucho más hay en esta colección de $5, que tiene más de doce modelos distintos, en blanco todo, o en blanco combinando con negro o carmelita. ¡Adquiera usted un par cuanto antes!

Peletería: Primer Piso.

Fin de Siglo
san rafael y águila, m-5991-92-93

Con Aire Acondicionado en la Planta Baja y Oficinas

CLAUSURADA LA EXPOSICION DE PINTURA DE LA SOCIEDAD J. MARTI, DE VEREDA NUEVA

En la noche de ayer tuvo lugar el acto de clausura de la Exposición de Pintura, organizada por las Misiones Artísticas del «Círculo de Bellas Artes», en la sociedad «José Martí», del pueblo de Vereda Nueva. Al acto acudió nutrido público presidido por las autoridades municipales, así como también dió gran lucimiento la presencia de un selecto grupo de excursionistas habaneros, entre los que se destacaban el Comandante Luis F. Lois, Dr. Luis Echevarría, Domingo Hernández, Gumersino Barea, Antonio Bach y otros.

Las palabras de clausura estuvieron a cargo del señor José Agustín Núñez, Presidente de la sociedad «José Martí», haciendo también uso de la palabra el señor Roberto Vázquez, artista cubano, organizador de la exposición. Estas palabras expresaron las gracias por la simpática acogida a nombre del «Círculo de Bellas Artes».

En la residencia del señor Juan de la Cruz González, los excursionistas fueron obequiados con un buffet.

El próximo lunes las Misiones Artísticas del Círculo de Bellas Artes inaugurarán una nueva exposición en el pueblo de San Antonio de los Baños. Esta tendrá lugar en el Círculo de Trabajadores de aquel pueblo.

Le pagó al Consejo Provincial

El Alcalde Municipal dispuso que por Contaduría se hicieran los pagos de la primer quincena de abril al Consejo Provincial, ascendente a la suma de $41.570.00 y $8,725.01, por resultas, correspondientes al 25 por ciento de los cobros municipales.

PILDORAS ORIENTALES

SENOS DESARROLLADOS RECONSTITUIDOS HERMOSEADOS con las Píldoras Orientales. Salud y belleza siempre inofensivas beneficiosas a las damas. Solicite el folleto envío bajo sobre sin membrete. Dirijase a Oficina P. Orientales Apartado 1244. Habana.

A LAS JOVENES QUE SE HACEN MUJERES

Millares de jóvenes que entran en la pubertad han encontrado un "verdadero amigo" en el Compuesto Vegetal de Lydia E. Pinkham que contribuye a que "sonrían a la vida" en esos difíciles períodos de inquietud y de nerviosidad aliviándoles el malestar general, los dolores de cabeza y de espalda y los mareos "inexplicables" debido todo ello a la irregularidad en las funciones orgánicas propias de la mujer. Desde hace más de *60* años el Compuesto Vegetal de Lydia E. Pinkham es famoso por la ayuda que presta a las mujeres en este sentido.

Importante—**No hay substituto del Compuesto Vegetal de Lydia E. Pinkham.** ***No se deje engañar con imitaciones.*** **Obtenga el legítimo y original.**

M.E.C.D. 2016

ESCENARIO Y PANTALLA

ENCANTO: «SENDERO DE ESPINAS

La película estrenada ayer tarde en el «Encanto» está basada en la obra teatral del mismo nombre que hace algún tiempo produjo un gran éxito de taquilla en Broadway. La versión cinematográfica se atiene demasiado estrictamente a los moldes en que fué creada, desatendiendo con ello muchas posibilidades fílmicas. «Sendero de espinas» fué una obra cuyo éxito de popularidad se debió principalmente al diálogo populachero, salpicado de frases del «slang» y hasta de expresiones soeces. Manipular con estos elementos en el cine de la misma manera que en el teatro, es una aventura peligrosa.

La acción de la película se desarrolla en un ambiente de miseria sórdida, en lo material y en lo moral. Se trata de la vida que se agrupa en los alrededores de las fábricas. En este caso, por tratarse de una que se dedica a envasar sardinas, está enclavada en las cercanías de una playa aledaña a la abigarrada y cosmopolita ciudad de San Francisco. En este pasaje, al que afluyen las especies más variadas, radica la protagonista. La baja condición moral de los suyos, unida a la más absoluta miseria, la hacen un verdadero desecho humano en aquella extraña sociedad. La muchacha, acosada, se pertrecha defensivamente, adoptando modales hombrunos y respondiendo a cualquier interpelación con lenguaje virulento y soez. Es sencillamente la coraza con que quiere ocultar un corazón tierno y una disposición abnegada. Un beso, dado al azar por un amigo circunstancial, cambia totalmente el aspecto de su vida. Enamorada del muchacho y atemorizada ante la perspectiva de que él conozca al padre, ebrio consuetudinario, a la madre casquivana y a la cínica abuela, urde una serie de mentiras para evitar el conocimiento y a la vez lograr que el mozo se case con ella. Lo logra, pero sólo por poco tiempo. Un encuentro desgraciado con la madre pone fin a su comedia. Las cosas toman mal cariz; pero todo se arregla para que se produzca el «happy end», a pesar de la muerte de la madre a manos del marido, en un rapto de rebelión tardía.

En esta película vemos a Ginger Rogers en una nueva modalidad: la dramática. ¿Por qué ese empeño de los directores de Hollywood por multiplicar la personalidad de las artistas, cuando éstas no son geniales? Francamente Ginger Rogers, sin tener grandes cualidades histriónicas, complacía extraordinariamente cuando en la pantalla hacía papeles que se ajustaban a su personalidad flexible y dinámica. En las comedias musicales, sobre todo, obtenía grandes éxitos. Ya en «La muchacha de la Quinta Avenida» se prescindió de su gran atracción: la gracia y destreza coreográficas. Sin embargo la película, por estar admirablemente dirigida y por pertenecer a un género ligero, que se adaptaba a su personalidad de muchacha alegre y sentimental, complació bastante. En cambio, en «Sendero de espinas» no pasa de una interpretación oscura y de escaso relieve. Joel McCrea se conduce discretamente, sin aspirar a más. Dirigió la película Gregory La Cava.

Francisco ICHASO.

CARTEL DEL DIA

POR LOS CINES

ALKAZAR: Mujeres y El Montecarlo flotante.
BELASCOAIN: La conquista del Atlántico y El gato y el canario.
ENCANTO: Senderos de espinas y variedad.
FAVORITO: Cabalgata de Hollywood y La muerte robada.
FAUSTO: Noches de angustia y cartón.
FLORENCIA: Un hombre inverosímil, El crimen ajeno y episodio.
NEPTUNO: Un hombre inverosímil, Atlántico norte y episodio.
RIVIERA: Mujer o demonio y Noche tropical.
OLIMPIC: El gran vals y La viuda alegre.
AUDITORIUM: Yo acuso a mi mujer y Las hechiceras.
TRIANON: Ayuno de amor y Héroes del hampa.
INFANTA: El orgullo del Turf y Años sin días.
NACIONAL: Delator, Juez y verdugo y Cuatro sentenciados.
RADIO-CINE: El dilema de un hijo y El Cisco Kid y la dama.
CAMPOAMOR: La Cía. Garrido-Piñero, Esclavos del deber y Tierra romántica.
PAYRET: Cándida y La intrusa.
RIALTO: Mi reino por un amor y Dinero falso.
MARTI: Las minas del rey Salomón y La bestia negra.
ROXY: Bajo las olas, Milagros en venta y episodio.
MANZANARES: El jorobado de Ntra. Sra. de París y El puerto del odio.
RIVOLI: La dama de los diamantes, Espionaje televisor y episodio.
REINA: Muchachas que estudian, El ídolo del astillero y episodio.
CUATRO CAMINOS: Muchachas que estudian, episodio y Angeles sin alas. A las 12 de la noche: El eunuco de Estambul.
PRADO: Dioses de barro y Primer amor.
VERDUN: Cabalgata de Hollywood y La muerte robada.
COLONIAL: Cabalgata de Hollywood y El ídolo del astillero.
ACTUALIDADES: Primer amor, De pilletes a cadetes y episodio.
CERVANTES: Caballo a caballo y Vuela, vuela, caballito.
MAJESTIC: Horas robadas y Almas que regresan.
SAN FRANCISCO: Así es la vida y Prisioneros del Artico.
LIRA: Amenaza y Chesi [illegible] dentro y episodio.
HABANA: Beau geste, El [illegible]
WILSON: La casa de [illegible] Conflicto.
APOLO: Raffles y El [illegible] calle Mayor.
GRIS: Bajo las olas y [illegible] postora.
VEDADO: Alegría y [illegible] Cía., Treta policial y [illegible] por dinero.
MODERNO: El Robinsón [illegible] Mujer ajena.
SANTOS SUAREZ: La [illegible] y Hombres del aire.
BELGICA: Ya somos [illegible] Papacito lindo.
VIOLETA: La canción del [illegible] El culpable.

HOY Gran Exito ENCANTO
Ginger ROGERS
Joel McCREA
en SENDERO DE ESPINAS
GRAN TRIUNFO R.K.O. RADIO!
40¢ Niños 20¢ 50¢

HOY GRAN EXITO! FAUSTO
Carole LOMBARD
Brian AHERNE
Anne SHIRLEY
en "NOCHES de ANGUSTIA"
VIGIL in the NIGHT — Una R.K.O. RADIO!
40¢ Niños 20 Terl. 15 50

Tony MARTIN
Rita HAYWORTH
en una Joya musical
"OTU o NADIE"
music in my HEART
2 GRANDES ESTRENO COLUMBIA
Otto KRUGER en "DIARIO de los ESCANDALOS"
SCANDAL STREET
LUNES Encanto

¡DIAS de Peligro! ¡NOCHES de Amor!
BALALAIKA
¡Donde hay Vino, Mujeres y Canciones!
Estrellas NELSON EDDY ILONA MASSEY
CHARLIE RUGGLES · FRANK MORGAN · LIONEL ATWILL
MARTES Fausto

REX CINEMA
CONCIERTO EXTRAORDINARIO
MUSICA CLASICA, OPERA, VALLET
HOY, 6 tarde y 10 noche.—EN TANDAS ESPECIALES DOBLES
MAÑANA, DOMINGO, 11 mañana, 4 tarde, 10 noche
GRACE MOORE y LILY PONS, sopranos. VERA ZORINA, bailarina. JASCHA HEIFETZ, violinista. LAWRENCE TIBBETT, barítono. NINO MARTINI, tenor.
16 NUMEROS SELECCIONADOS DE NUEVE GRANDES PELICULAS.
Selecciones de las óperas: PAGLIACCI, BARBERO DE SEVILLA, TOSCA, LUCIA, CARMEN, MADAME BUTTERFLY.
Música clásica de Mendelssohn y Saint Saens para orquesta y violín, actuando como solista el gran violinista JASCHA HEIFETZ.
El bellísimo Ballet «La Ninfa de las Aguas», de V. Duke, por VERA ZORINA.
HOY: 6 tarde y 10 noche. Entrada: 40 centavos.
UNO DE AQUELLOS PROGRAMAS DE BUENA MUSICA QUE, OIDOS EN EL «REX», NO SE OLVIDAN NUNCA.

—HOY— REX CINEMA TEL. M-2214.
Continua desde las 11 de la mañana
LA REALIDAD DE UN SUEÑO
Una nueva «Aventura de la Vida Real», que presenta Floyd Gibbons, el repórter de lo sensacional. Es de la Warner.
Además: NOTICIARIOS METRO, «UFA» y PATHE R. K. O. Ultimas noticias de la situación europea y sucesos de todas partes.—EXCURSION MARROQUI, un interesante viaje. Es Columbia.—LA CAMPANA DEL GATO, cartón de la Universal.—CULTO HIPICO, documental deportiva. R. K. O.—EL PRIMO DE DONALD, último cartón de Walt Disney.
HORAS Y PRECIOS DE COSTUMBRE

RADIO CINE HOY GRAN EXITO
20th Century Fox presenta a Richard GREENE y Richard DIX con Brenda JOYCE y OTROS en
"El DILEMA DE UN HIJO"
Ademas César ROMERO y Marjorie WEAVER en "Cisco Kid y la Dama"
40 Antes de 6½ Despues 50
NIÑOS 20 - Terl. 15

LUNES

James CAGNEY — EN SU MEJOR INTERPRETACION ACCION - EMOCION - ROMANCE
Pat O'BRIEN — FIGURA EN UN IMPORTANTE PAPEL EN ESTA GRAN OBRA de la WARNER
George BRENT — TAMBIEN DESEMPEÑA UNA LABOR en este GRAN FILM
"EL REGIMIENTO HEROICO"
con Jeffrey LYNN - Alan HALE - Frank Mc HUGH - Denis MORGAN - Dick FORAN y MILES DE PERSONAS MAS
WARNER SE ENORGULLECE DE PRESENTAR TODAS SUS PELICULAS A CUAL MEJOR... VEA ESTA GRAN OBRA. ADMIRE la LABOR de las MEJORES ESTRELLAS de la PANTALLA

CAMPOAMOR: DE TIMBALERO A CAMARADA

Garrido y Piñero presentan hoy nuevamente este chistoso sainete de actualidad, original de Carlos Robreño, que ha sido ampliado y oulido por su autor, con escenas nuevas y cómicas y de gran atractivo, donde lucen su vis cómica, además de Garrido y Piñero, artistas como Carmita Ortiz, Candita Quintana, Humberto de Dios, León Valencia y la popular orquesta «Continental», con su cantante. Además se exhiben en cada turno dos interesantes películas: «Esclavos del deber», por Dick Purcell y Julie Barry, y «Tierra romántica», por Evelyn Venable y Gran Richard, un gracioso cartón y el noticiario. Precios para hoy: mayores, hasta las 6.30, 30 centavos; después, 40 centavos; niños, 15 y 20, y tertulia familiar, siempre 15 centavos. El próximo lunes, un estreno, el sainete original de Agustín Rodríguez, en un acto y cuatro cuadros, «La carta magna».

A LAS 7 DE LA NOCHE, EL LUNES, DEBUT DE NURIA REYES POR LA CADENA CUBANA

Ya sólo faltan dos días para el esperado y sensacional debut en América de Nuria Reyes, princesita de la canción flamenca por la onda amiga de la Cadena Cubana de Radio, a las 7 en punto de la noche Nuria Reyes, joven, simpática, bella, es una artista que se ha paseado en triunfo por toda Europa. Antes de embarcar, contratada por la Cadena Cubana, hacia nuestras playas, actuaba con éxito arrebatador en Atenas y [illegible] dio y en music-halls. Es, [illegible] la máxima intérprete de la [illegible] flamenca, una virtuosa de la [illegible] rra, pues tuvo de profesores [illegible] cisco Alfonso y Pujol en [illegible] y al famoso Relámpago [illegible] menco. Sus interpretaciones [illegible] terizan por el sabor gitano [illegible] y el donaire que les da. La [illegible] ta de la canción flamenca [illegible] tista que en pocos días se [illegible] vertida en el ídolo número [illegible] público de Cuba.

Para asistir al debut de [illegible] yes, pueden solicitarse las [illegible] nes personalmente en Prado [illegible] 63, altos, estudios de la [illegible] COCH. Y usted puede solic[illegible] bién, por carta o tarjeta [illegible] números que quiera escuchar [illegible] complacido en la segunda [illegible] programa de Nuria Reyes.

Oiga, a partir del lunes, [illegible] de la noche, por la Cadena [illegible] a Nuria Reyes, la princesa [illegible] canción flamenca.

El camión de sanidad

Para la entrante semana [illegible] terminados los arreglos que [illegible] haciendo al nuevo camión, [illegible] do adquirido y que se destina [illegible] recogida de basuras de esta [illegible] con el cual creemos que q[illegible] suelto en parte el problema [illegible] rio de la población, que tan[illegible] pedido por medio de estas co[illegible]

Ahora sólo falta que el Je[illegible] de Sanidad, ordene el riego [illegible] blación, con la pequeña pipa [illegible] te en la Jefatura, tirada por [illegible] los que el Jefe del Escuadrón [illegible] Guardia Rural, está dispuesto [illegible] tar en beneficio de los vecinos [illegible] no pueden vivir con la inmun[illegible] vareda que a cada minuto se [illegible] en nuestras calles.

N O T A S

GINGER ROGERS Y JOEL MAC CREA EN EL «ENCANTO»

Una brillante representación de nuestro gran mundo social asistirá hoy a este aristocrático teatro, por presentar en su sábado elegante a la cautivadora Ginger Rogers y al simpático Joel McCrea en la estupenda super-producción «Sendero de Espinas». Cuando una muchacha llega a los umbrales de la vida, y ve su felicidad tronchada por la reputación de sus padres...! Conozca una de las tragedias más dolorosas que la vida ofrece a las muchachas de humilde origen... y de oscura reputación familiar...! Un drama en el que Ginger Rogers se nos presenta eclipsando todas sus pasadas actuaciones como actriz, no obstante los elogios que le han prodigado. Completa el programa la variedad deportiva, «Campeones de base ball» y el Noticiario mundial, así como el Noticiario Cinematográfico Cubano. Precios: 40 centavos de 3:30 a 6:30 y 50 centavos después. Niños a todas horas 20 centavos.

Mañana: desde la una, la mejor matinée del año, con «Sendero de Espinas» y estreno en Cuba de la simpatiquísima super-comedia «Primer curso de amor», con el archi-loco Joe E Penner.

El lunes: Monumental programa de doble estreno en Cuba de la Columbia: Tony Martín, Rita Hayworth y Edith Fellows en la cautivadora super-joya musical «O tú o nadie», (Music in my Heart). Música en el aire... romance en la pantalla...! alegría por doquier....! Todo ello en una película divertida cual ninguna...! Cada nota una emoción...! Cada beso una aventura...! Cada escena una delicia...! La otra gran atracción es el intensísimo y vigoroso cinedrama «Diario de los escándalos», con Otto Kruger. Con vívida y notable veracidad ofrece ahora la pantalla la escandalosa existencia de un hombre cuya vida era una sangrienta mentira... y murió justamente por no decir una sola verdad...!

NACIONAL: DOS COLOSALES FILMS

Dos días más—hoy, sabado, y mañana, domingo—se ofrecerá el programa cinematográfico del Nacional, que integran dos producciones de fuerte y penetrante dramatismo, de interesantes conflictos y de brillantísimo desempeño. Se trata de «Delator, juez y verdugo», que protagoniza Víctor McLaglen, una verdadera estrella en ese género, y de «Cuatro sentenciados», por Edmund Lowe. En la primera actúa como colaborador principal Jackie Cooper. En la segunda, con igual carácter, Wendie Barrie.

El horario que hoy rige para esas exhibiciones es el siguiente: a las 2.15, 5, 7.45 y 10.30, «Delator, juez y verdugo»; a las 3.45, 6.30 y 9.15, «Cuatro sentenciados». Se intercalan «La noticia del día» y un cartón.

Precios: 25 centavos hasta las 6 y media y 35 centavos después; niños, 20 centavos; tertulia, 10 cts.

El lunes ofrecerá otro concierto popular la Orquesta Filarmónica, acaso el último, sin embargo del clamoroso éxito que obtienen, con un programa de esos que conquistan fácilmente al público y en el que figuran una «Sinfonía», de Beethoven; la obertura de «El barbero», de Rossini; «Rapsodia 2», de Liszt; «Cuentos de los bosques de Viena», de Strauss; y «Bolero», de Ravel. Las entradas cuestan desde un peso hasta 20 centavos.

El martes, un estreno cinematográfico de enorme relieve: «Espionaje en el frente occidental». Algo extraordinario en el estilo de intrigas y complicaciones.

«MUJERES» Y «EL MONTECARLO FLOTANTE» EN EL ALKAZAR

Un lleno de record se registrará hoy en este popular coliseo por ofrecer la sensación cinematográfica de la temporada: «Mujeres». Una película en que no figura un solo hombre en el reparto, aunque sólo se trata de ellos. En la que aparecen 135 hermosas mujeres a cuyo frente se destacan los nombres de tres ídolos de la pantalla: Norma Shearer, Joan Crawford y Rosalind Russell. Completa el programa el dinámico y emocionantísimo drama «El Montecarlo flotante», con Jack Holt, Hary Carey y Eduardo Ciannelli. Además, el noticiario Metro y el noticiario cubano. Precios: 20 centavos de 1.30 a 6.30 y 30 centavos después; niños, a todas horas, 15 centavos y tertulia familiar 10 cts.

Mañana, desde la una, la mejor matinée de la Habana con este mismo superextraordinario programa.

El lunes: cuatro horas de cautivadora emoción con las inolvidables melodías de Johann Strauss y Frank Lehar. Miliza Korjus, Fernand Gravet y Louise Rainer en «El gran vals», y Jeanette McDonald y Maurice Chevalier en «La viuda alegre».

Jueves, el épico y gigantesco espectáculo «El primer rebelde». Un vívido capítulo de la historia de los Estados Unidos, relatándonos la primera rebelión armada del gran pueblo americano contra el dominio británico, en cuya trama vibra un romance de sugestiva belleza. Son sus intérpretes: Claire Trevor, John Wayner, George Sanders, Brian Donlevy, cientos de actores más y miles de extras. Quién fué James Smith... y kuién fué Janie Macdougall... Conjuntamente se estrenará la magnífica producción «El diablillo sentimental», con John Cheffield, el genial chiquillo a quien vimos interpretar «El hijo de Tarzán».

HOY PDR FIN!! PAYRET NUEVAMENTE!!
AFA PRESENTA con ORGULLO la gloriosa producción argentina
"CANDIDA"
LA SENSACIONAL PRODUCCION de
Nini MARSHALL
el papel de GALLEGA QUE LA HIZO FAMOSA con AUGUSTO CODECA (La Revelación del Año)
¡2 HORAS de RISA! ¡MILLONES de CARCAJADAS! AGRADABLE MUSICA! HERMOSAS CANCIONES!
20¢ Antes de 6½ 30¢ DESPUES
NIÑOS 15¢ TERT. 10¢

HOY Hasta el DOMINGO NACIONAL EXITO! del DOBLE ESTRENO de la NUEVA "U"
Un PROGRAMA para TODOS los GUSTOS!
VICTOR MacLAGLEN JACKIE COOPER "DELATOR, JUEZ y VERDUGO" THE BIG GUY
EDMUND LOWE WENDY BARRIE "CUATRO SENTENCIADOS" THE WITNESS VANISHES
25¢ TARDE TERT. 10¢ NOCHE 35¢

LA CABAÑA DEL TIO TOM

«La cabaña del tío Tom» no es una novela más; es la novela que señaló una época en la vida histórica de la gran nación norteamericana. Su denuncia contra el más oprobioso de los yugos: la esclavitud, fué tan mordaz, que precipitó la Guerra de Secesión. Fué la precursora del grito de liberación de la esclavitud. La historia de «La cabaña del tío Tom» tiene por escenario los campos fecundos del viejo Kentucky.

La novela que usted esperaba... usted lloró con ella... usted la admiró en el cine y la aplaudió frenéticamente en el teatro, escúchela ahora, a través de la radio y a partir del próximo lunes 29, a las 12.30 del día, por la Cadena Cubana.

«La cabaña del tío Tom» ha sido convertida al radio en interesantes estampas llenas de hermosura, colorido y musicalidad por González Gaspar.

La tierra, endurecida por la escarcha, crujía bajo sus pies, y ese ruido llenaba de pavor a la infeliz madre en su desesperada huída... Ni ella misma comprendía de dónde sacaba fuerzas para seguir, y, sin embargo, seguía, seguía... Hasta sus oídos llenos de espanto llegaba el eco de los ladridos lejanos y las voces confusas de sus perseguidores... Elisa vió al fin la margen opuesta... avanzó con mayor fuerza... un salto más y... Pero algo inaudito sucedió: el hielo, más flojo en aquel lugar, cedió, y Elisa...

He aquí un bosquejo de las emocionantes escenas de «La cabaña del tío Tom», que puede escucharla por radio a partir del lunes 29, a las 12 y 30 de la tarde, por la Cadena Cubana.

NACIONAL MARTES 23
Cosmos Films presenta
ESPIONAJE EN EL FRENTE OCCIDENTAL
Dirigida e interpretada por LEON MATHOT
Una red de intrigas inigualadas hasta hoy en el cine
Conjuntamente: GEORGE ARLISS en "EL PECADO OCULTO"
"LOS DEFENSORES del AIRE"
Documental sobre la REAL AVIACION INGLESA
MAGNIFICO SHOW, PANTALLA, PROYECCION y SONIDO!!
El MEJOR PROGRAMA del AÑO!

EXITO DE «NOCHES DE ANGUSTIA» EN EL FAUSTO

Con el más extraordinario de los éxitos continúa presentando la Empresa de este majestuoso coliseo, el intenso y humanísimo cinedrama «Noches de angustia», escrito por A. J. Cronin, famoso por su gran éxito «La ciudadela», formidablemente interpretado por Carole Lombard, Brian Aherne y Anne Shirley. Completa el programa el hilarante cartón en colores de Walt Disney «Campeón de Hockey», el Noticiario Metro y el Noticiario Cinematográfico Cubano. Precios: 40 centavos de 3:30 a 6:30 y 50 centavos después. Niños a todas horas 20 centavos y Tertulia familiar 15 centavos.

Mañana: Grandiosa matinée desde la una con «Noches de angustia» y estreno en Cuba de la magnífica producción «El diablillo sentimental» con John Sheffield (el genial chiquillo que interpretó el Hijo de Tarzán).

El martes: Pre-estreno de gran gala de la máxima sensación musical de la historia del cine: «Balalaika», con Nelson Eddy, el rey de los cantantes, presentando al nuevo ruiseñor de Hollywood, Ilona Massey, a quien la crítica llama «la Garbo que canta». ¡La rusia de los Zares....! Hermosas mujeres....! Hombres temerarios agitados por el torbellino de la revolución...! Un drama tan emocionante como un ataque de cosacos...! ¡Un idilio tan cautivador como las noches de luna en el Volga..! ¡Canciones tan vibrantes como las cuerdas de un violín gitano...! ¡Una película destinada a figurar entre las más sobresalientes por su excepcional belleza...! «Balalaika», será presentada como pre-estreno durante toda la semana y después no volverá a ser vista en Cuba sino hasta el mes de junio que se presentará oficialmente durante una semana en el Teatro «Encanto».

MARTI HOY EXITO de EXITOS!
"LA BESTIA NEGRA"
con FERNANDO SOLER ARTURO de CORDOVA MARY LOPEZ
Ademas "LAS MINAS DEL REY SALOMON"
John LODER — Anna LEE — Paul ROBENSON
20¢ 30¢ TERT. 10¢

RADIO-CINE: «EL DILEMA DE UN HIJO»

Ultimos días, hoy y mañana, en «Radio Cine», del majestuoso programa de la 20th Century Fox, combinado con dos estrenos que se titulan «El dilema de un hijo», obra dramática e impresionante, de trama realista, que nos cuenta con extraordinaria sinceridad un problema filial. Interpretación maravillosa de Richard Greene, uno de los galanes más populares de la pantalla, actuando secundado en ésta por Richard Dix, Brenda Joyce, y Gladys George.

Véala hoy o mañana en nuestra pantalla con «Cisco Kid y la dama», la otra producción simpatiquísima con que se combina este programa, interpretada por César Romero Romero, Marjorie Weaver y otros, completándose el mismo con una lindísima variedad y el noticiario sonoro con la toma de Dinamarca por los alemanes.

La función de hoy es continua desde las 2 y media, empezando «El dilema de un hijo» a las 4, 7 y a las diez.

Los precios luneta y primer piso, 40 centavos antes de las 6 y media y después 50 centavos; los niños, 20 centavos y la tertulia, entrada por Neptuno, 15 centavos.

Mañana, último día de este monumental programa.

James Cagney en «El regimiento heroico», una verdadera obra dramática con un reparto jamás igualado, integrado por Pat O-Brien, George Brent, Jeffrey Flynn, Alan Hale, Dick Foran y Frank McHugh.

DE LA SOCIEDAD PRO-ARTE MUSICAL

La Sociedad Pro Arte Musical hace saber a sus miembros que se ve obligada a suspender indefinidamente el concierto señalado para el 25 de abril, del gran compositor cubano Joaquín Nin, a petición de éste, por no estar completamente restablecido del golpe que recibió en una mano, hace algunos meses.

Pro-Arte lamenta no poder presentar al notable músico cubano.

Los próximos conciertos que ofrecerá la Sociedad Pro-Arte Musical serán los de Simon Barer, el magnífico pianista que ofrecerá dos recitales los días 6 y 8 de mayo, a los 5.30 p.m., para los que reina gran expectación.

LOS CONCIERTOS DEL REX CINEMA

Las dos audiciones del concierto extraordinario de números de música clásica, ópera y y ballet, que el «Rex» dió el jueves pasado, fueron el éxito rotundo que son siempre estas exhibiciones en el coquetón teatro de la calle de San Rafael. Ya el público conoce las exquisitas combinaciones de números artísticos de gran valor musical, vocal y coreográfico de estos programas del «Rex» y conoce, además, la maravillosa acústica de este teatro, que, como en ninguna parte, permite oír la música como es y la voz como deseamos oirla; una y otra limpia, clara, sin vibraciones ni distorsiones, fresca como la brisa de la mañana. Como decía un espectador a su compañero en la primera audición de este concierto: «Esto me eriza, me emociona, entra en mis oídos y me sacude de arriba abajo; esto es sencillamente maravilloso».

¿En dónde y de qué otra forma podrían reunirse en un solo programa nombres de prestigio artístico internacional como los de Lily Pons Grace Moore, Jascha Heifetz, Lawrence Tibbett, Nino Martini y Vera Zorina?

¿Cómo en un solo concierto podrían seleccionarse los números operáticos, de música clásica y ballet, que encierran toda la gama del arte teatral y musical en su máxima expresión artística, que requieren artistas de cualidades tan diversas y de verdadero mérito?

Lástima grande que sólo queden dos días, hoy y mañana para oir este concierto. Deberían ser más, porque no todos los que gustan de este espectáculo podrán entrar en el «Rex»; no habrá seguramente lugar para tantos.

Autorizado un transporte

Se ha autorizado a las rutas 21 y 22 de los Omnibus Aliados, para que establezca un transporte en Marianao que haga combinación con las mismas. Esos carros deberán llevar una banderola que diga: «Transporte del reparto Nogueira-Zamora.

UN COMITE DE DAMAS EN EL CLUB CULTURAL. HOY HABRA HERMOSA FIESTA

El simpático Club Cultural, integrado por los empleados de las antiguas casas La Moderna Poesía y Cervantes, designó últimamente su Comité de Damas, el cual está integrado en la siguiente forma: presidenta, señorita Consuelo Abedrop; vicepresidenta, Sra. María Rodríguez de Mayor; secretaria, señorita Margot Díaz; vicesecretaria, señorita Carmen Alba; tesorera, señorita Martha Ribas; vicetesorera, señorita Josefina Prado; y vocales, señoras, Carmen Domínguez de López, Concha Rodríguez de Rodríguez, Ana Rodríguez de Corteguera y Liduvina Herrero y Nena Argote.

El primer acuerdo adoptado por ese organismo—que cuenta con la cooperación de Recreo y Adorno—fué celebrar un gran baile hoy, por la noche, en sus propios [illegible] de Prado 410; baile que será [illegible] zado por la afamala orquesta [illegible] manos Martínez.

Junta general de graduados Colegio de Contadores profesionales

El señor Miguel E. Núñez, [illegible] tario del Colegio de Contadores Profesionales de la Habana, [illegible] ruega hagamos público que [illegible] den del Presidente de la Junta [illegible] ción el próximo domingo, [illegible] y 30 de la mañana, se celebrará una Junta General de Graduados en el local de la Escuela Profesional de Comercio, Cuba y Luz [illegible] lla.

Por encargo especial del señor no dicho Colegio, se encarece [illegible] más puntual asistencia a la [illegible] reunión, ya que en ella se tratarán asuntos de gran importancia para los colegiados.

"RIVIERA" MAÑANA 10 A. M.
Gran Festival Infantíl
CARTONES, COMEDIAS.—EN ESCENA LOS FAMOSOS PONNY".—SE REGALARA UN CABALLITO PONNY, DOÑA CATUCA Y DON JAIME, EN "EL REGALO DE UNA BICICLETA, CARRIOLAS, PATINES, MUÑECAS
UN SOLO PRECIO ENTRADA: 30 cts. NO FALTE

Partagás
EL CIGARRO QUE GUSTA MAS

M.E.C.D. 2016

CARDENENSES

Un acto religioso del domingo.

Será solemne.

A las ocho de la mañana.

Se celebra en la confortable «Clínica Cárdenas», cuya organización Ginecoquirúrgica se adhiere con él a la campaña Pro-Crufijo iniciada en las columnas del DIARIO DE LA MARINA por la distinguida escritora Clara Moreda Luis.

Habrá una misa de campaña.

Señalada para las ocho.

Monseñor Alberto Martín Martínez, Obispo de Matanzas, que preside expresamente para la ceremonia, bendecirá los crucifijos colocados el primero y a continuación las que han donado dichos señores los demás en cada cama.

Asistirá a ello un desayuno.

En honor al señor Obispo.

Se asegura que es muy probable sea este huésped en esa mañana doña Clara la señorita Clara Moreda Luis, autora de la campaña Pro-Crucifijo en el lecho de los enfermos.

Se ha invitado gentilmente.

Se espera su visita.

De manos llega la invitación para el acto a que hago referencia y firma.

Francisco González Bacallao.

Distinguido cronista:

En la presente tenemos el gusto de invitar a usted y a su distinguida esposa para el acto religioso que habrá de celebrar el próximo domingo, a las ocho de la mañana, en el edificio social, con motivo de adherirnos a la campaña Pro-Crucifijo. Dicho acto consistirá en una misa de campaña y colocación del crucifijo a la cabecera de los lechos de enfermos.

Esperando vernos honrados con su presencia, quedamos de usted muy atentos y s. s.—Por la Clínica Cárdenas: Comisión Organizadora.—Doctor Juan de Rojas.

Gracias por esa fineza.

Me corresponderé.

El baile de esta noche

Matanzas.

El Club de Oficiales.

Elegante institución que preside mi querido amigo el comandante José Moreño, me invita para esa gran noche con la cual inaugura la temporada de verano.

A propósito de este Club.

Tengo algo que decir.

El sábado 27 de abril prepara un baile con motivo de la inauguración del Stadium matancero y para amenizar esa fiesta el querido Club Rojas, el activo cardenense del Casino de Verano de Varadero ha puesto a la disposición del bravo coronel Manolo Benítez, el famoso militar y caballero, a la famosa orquesta habanera de muchachas «Anacaona».

Tocará allá el 27.

La orquesta de las sonrisas.

Un marcado aniversario

Aniversario de dolor.

Se cumplió ayer.

Un año de la sentida muerte de una dama prestigiosa y venerable que lloró toda la sociedad pinareña, que recuerda y recordará las bondades y virtudes de la extinta: la que fuera madre adorada del que actualmente es admirado jefe militar de la provincia matancera, el teniente coronel Manuel Benítez y Valdés, amigo de toda mi distinción.

Lo pasó él en Pinar del Río.

Fué a visitar su tumba.

Excelente hijo como ejemplar en todos sus actos, allí estuvo en ese primer aniversario ,acompañado de su gentil esposa la señora Lolita Ochoa y de su respetable padre el coronel Manuel Benítez y González.

Mi oración por la dama ausente.

Su alma esté en la Gloria.

Herminia Castillo Viuda de Sarabia

Un sepelio el miércoles.

En horas de la tarde.

Recibió cristiana sepultura en esta ciudad, donde residía, la respetable señora Herminia Castillo viuda de Sarabia, hermana querida del eminente especialista habanero doctor Pedro Castillo y madre política de mi afectuoso amigo el señor Sergio González.

Grande ese sepelio.

Con numeroso acompañamiento.

Entre las ofrendas florales dedicadas a la extinta figuraban las siguientes: A Herminia, de sus hijos Eulalia y Sergio; A abuela, de sus nietos; A Herminia, de su hermano Manuel Castillo y señora; A Herminia, de su hermano doctor Pedro Castillo y señora; De Nena, María y Ofelia a Herminia, de sus hermanos Celia y Rodolfo; de Pablo y Elisa, a su tía Herminia, de Nena y Marrero; Sucesores de Leandro y Balbino Ruiz; a Herminia, de Pedro y Georgina.

Y entre los ramos, de José Sabatés y familia, del doctor Efrain Fernández Llébrez, de Francisco Cobo y familia y de Félix Herrera.

Vaya aquí mi pésame.

Para todos los deudos.

Muy especialmente para el doctor Castillo, que vino al sepelio expresamente de la Habana.

Sufren todos ese golpe.

Tengan resignación.

Otro baile de hoy.

En El Perico.

En su Casino Español.

Amenizado por la notable Orquesta de los Hermanos Palau, de la Habana, promete ser una brillante fiesta ese baile, según me lo asegura el atento Mario Fernández, presidente de Recreo y Adorno.

Agradezco la invitación que recibo.

Haré por corresponder.

Pancho Sasco.

Un saludo afectuoso.

Es en la fecha de hoy para el siempre jovial, sincero y buen amigo Pancho Sasco, que en esta fecha celebra su cumpleaños y que lo pasará rodeado de satisfaciones al lado de los suyos y del afecto de sus amigos.

Reciba mi felicitación.

La señora Iglesias de Jankins.

Carmen Marina.

La esposa de Pepe Jenkins.

Celebró ayer su natalicio la joven e interesante dama, que se halla en plena luna de miel y cuya pareja, que mucho distingo, tiene mi afecto y mis simpatías.

Saludo a esa dama.

Humberto Abrahantes.

Un saludo afectuoso.

Para el afable amigo.

Celebra hoy la fecha de su natalicio el correcto joven y ex-compañero en el periodismo señor Humberto Abrahantes.

Deséolo feliz día.

Con horas placenteras.

Francisco González Bacallao.

A PLAZOS, SIN FONDO NI FIADOR
MUEBLES DE EL FENIX
JUEGOS CAOBA, CHAPA, TAPIZ Y PIEZAS SUELTAS, EN TODOS ESTILOS.
VENGA A VERLOS
¡NO PAGUE LUJO!
PICOS, CARBALLIDO Y Co.
TELEFONO: U-1360.
Neptuno y Soledad

CRONICA HABANERA

EN LOS QUINCE

Rosario Sánchez Cifuentes, jeune fille adorable, hija del conocido industrial Juan Sánchez y de su interesante esposa, Rosario Cifuentes, cumple en la fecha de hoy los suspirados quince años.

Pasará tan grata fecha en el Colegio de las Ursulinas, donde se educa, rodeada de sus compañeras, que tanto la quieren.

Felicidades.

LAS BODAS DEL DIA. — En la Iglesia de San Juan de Letrán, a las siete de la noche, contraerán nupcias hoy la bella y muy gentil señorita Alicia Pérez Castillo y el señor Carlos Castellanos y Cardoso.

Simpática ceremonia que será apadrinada por el doctor Moisés Pérez y por la señora María Cardoso viuda de Castellanos.

A las nueve y media de la noche tendrá efecto en la Iglesia del Carmen el enlace de la gentilísima señorita Paquita Fernández del Valle con el señor Eliseo Díaz Clemente.

Boda elegante que apadrinarán la señora Emilia Clemente de Díaz y el señor José Antonio Fernández.

Otra boda está concertada para hoy.

Trátase de la de Gregoria Iturbe, señorita muy graciosa y bonita, con el señor José Gesto Caamaño, señalada para las cinco de la tarde.

Dicho enlace se llevará a cabo en la Iglesia del Espíritu Santo y será apadrinado por la señora Sabina Parente de Rodríguez y por el señor José Iturbe.

DE LA LIGA ANTILEPROSA. — En el día de ayer regresó a la Habana la comisión del Ejecutivo y Cuerpo Médico de la Liga Antileprosa de Cuba, con su presidenta la señora Florinda Navarro de Borrell, después de visitar las provincias de Santa Clara y Camagüey en viaje de divulgación científica con la enfermedad de la lepra.

Dicha comisión realizó una activa campaña, dejando constituída varias delegaciones encaminadas a continuar la cruzada emprendida.

EL DOCTOR MANUEL O. CORES —Acaba de ser objeto de una honrosa distinción nuestro estimado amigo el doctor Manuel O. Cores y López, alto jefe de la Secretaría de Justicia, al concedérsele el grado de Oficial de la Orden de Honor y Mérito de la Cruz Roja Cubana.

El doctor Cores es uno de los pocos funcionarios públicos que ha prestado verdadero apoyo a dicha institución desde su fundación, siendo, por lo tanto, muy justa esa distinción.

EL SORTEO DE CARIDAD. — El Comité de Damas de la Corporación Nacional de Asistencia Pública—integrado por señoras de nuestra mejor sociedad—trabaja activamente en la mejor organización del magno Sorteo de Caridad que tendrá efecto el día 27 de Junio del año en curso.

Esa aportación de la sociedad habanera al Sorteo de Caridad, brillante iniciativa de la señora del Coronel Batista, es garantía de su mejor éxito. Aparte de que el sorteo ofrece el doble estímulo de sus premios—una residencia de 20,000 pesos, una boisa en efectivo de 5,000 pesos, un automóvil Chrysler, tipo sedán modelo 1940, de fábrica—y la honda satisfacción de haber contribuído a aliviar la situación de los niños y de los ancianos acogidos a la vasta obra de Asistencia Social que desarrolla la C. N. A. P. que preside el Comandante Julio D. Argüelles.

Los boletos para el Sorteo de Caridad están a la venta—al precio de $2.00—en «La Casa Quintana», «Los Precios Fijos», «El Encanto», «Fin de Siglo», «La Filosofía« y otras tiendas elegantes.

DE SAN MIGUEL DE LOS BAÑOS.—Con gran animación se desenvuelve la temporada de Primavera en el pintoresco Balneario de San Miguel de los Baños.

Nuestro corresponsal en aquel famoso lugar matancero nos comunica que últimamente han llegado las familias del coronel Figarola, Presidente de la Cruz Roja Cubana; la del señor Sinai, la señora Consuelo García Echarte con su sobrina, el matrimonio Nena Rivero y doctor Rafael María Angulo, el señor Mariano Roca y señora Graciela E. de Roca, y en estos días se espera al señor Eugenio de Sosa, Presidente de la Empresa del DIARIO DE LA MARINA, que ocupará la bella residencia del doctor Barrueco.

Entre tanto adelantan las construcciones que en lugares bellísimos edifican la familia Machín y la del señor Apolinar Alzaga del staf del Central Senado en Camagüey, habiéndose dado comienzo en el día de ayer a la casa que habitarán las señoritas Nodarse.

(Continúa en la página NUEVE)

Los PROGRAMAS de HOY

ALKAZAR — Consulado 302. Telf. A-6869.
Desde la 1.30 revista, noticiero cubano, MUJERES con Norma Shearer, Joan Crawford y Rosalind Russell y MONTECARLO FLOTANTE con George Sanders. Mayores 20 hasta las 6.30 y después. Niños 15. Tertulia 10.
Mañana: el mismo programa.

ACTUALIDADES — Neptuno No. 262. Telf M-5575.
Desde las 2 revista, episodio 9 de «Camino de Oregón», PRIMER AMOR con Deanna Durbin y DE PILLETES ARTISTAS con la pandilla de «La Sombra del Crimen».
Mañana: el mismo programa.

APOLO — 10 de Octubre 446. Telf. U-3100.
Esta noche con revista, cartón, LOS DOS David Niven y Olivia de Havilland y EL MILAGRO DE SANTA MAYOR con Arturo de Cordova y José Crespo. Mayores 15 tanda y 20 por la noche. Niños tanda familiar 10.
Mañana: el mismo programa y episodio.

AUDITORIUM — Calzada y D. Vedado. Telf F-4455.
Desde 5.15 y 9.45 YO ACUSO A MI MUJER con Virginia Bruce y Jack Pidgeon. A las 4 y 8.30 LAS MUJERES con Lana Turner y Joan Fontaine. Mayores 30 por la tarde y por la noche. Niños 20 y tertulia.
Mañana: el mismo programa.

BELLAGICA — Egido y Corrales. Telf. A-9128.
Tres horas revista, cartón, COMO YA SOMOS MILLONARIOS con Groucho Marx y PAPACITO LINDO con Fernando Soler y Manolita Arango.
Mañana: episodio, «Cuatreros desalmados», «Papacito lindo» y otras.

BELASCOAIN — Belascoain y Peñalver. Telf U-5200.
Desde las 5 revista, noticiero cubano, cartón, EL GATO Y EL CANARIO con Paulette Goddard y LA ESTRELLA DEL ATLANTICO con Douglas Fairbanks Jr. Mayores 15 hasta las 6.30 y 20 después. Niños y tertulia familiar 10.
Mañana: el mismo programa y «La Hija del zorro».

CERVANTES — Lamparilla y Compostela. Telf. M-8404.
Tres horas revista, cartón, COMO VUELA, VUELA, CABALLITO con Joe Penner y CABALLO A LA CARRERA con el Chato Ortín y Enriquito Herrera.
Mañana: episodio, «Guerrillero tenaz», «Vuela, caballito» y «Caballos».

COLONIAL — Reina 309. Telf A-7879.
Desde las 5 revista, cartón, EL ASTILLERO con Grace Moore, CABALGATA DE HOLLYWOOD con Don Ameche, Alice Faye y Mary Martin. Mayores 15 hasta las 6.30 y después. Niños y tertulia familiar 10.
Mañana: el mismo programa y episodio.

TEATRO CAMINOS — No. 1.107. Telf M-3676.
Desde las 2.00 revista, episodio de «Camino del llanero», cartón, MUCHACHAS QUE ESTUDIAN con Delia Garcés y Olinda Bozán y «Angelitos» con Joan Bennett.
Mañana: el mismo programa y episodio.

CANTO — Neptuno 161. Telf. M-6055.
Desde las 2.30 revista, noticiero cubano, variedad deportiva y SENDEROS DE ESPINAS con Ginger Rogers y Joel Mc Crea. Mayores 40 hasta las 6.30 y 50 después. Niños 15.
Mañana: «Senderos de espinas» y «El curso de amor».

CAVORITO — Belascoain 809. Telf U-2650.
Esta noche con revista, episodio «La sombra del terror», CABALGATA DE HOLLYWOOD con Don Ameche y LA BESTIA ROBADA con Gordon Harker. Mayores 15 hasta las 6.30 y 20 después. Niños y tertulia familiar 10.
Mañana: el mismo programa.

CERVANTES — San Lázaro 1.004 U-3533.
Desde las 2.30 un cartón, episodio «La sombra del terror», UN HOMBRE INVEROSIMIL con Joan Blondell y Melvyn Douglas y EL EXTRANJERO con Jack Holt. Mayores 15 hasta las 6.30 y 20 después. Niños y tertulia 10.
Mañana: el mismo programa.

FAUSTO — Prado No. 201. Telf. A-7800.
Desde las 3.30 revista, noticiero cubano, cartón y NOCHES DE ANGUSTIA con Carole Lombard, Brian Aherne y Ann Shirley. Mayores 40 hasta las 6.30 y 50 después. Los niños 20 y la tertulia 15.
Mañana: «Noches de angustia» y «El diablillo sentimental».

GRIS — Baños y 17. Vedado. Telf F-4292.
A las 5.30 y 9.40 Noticiero y BAJO LAS OLAS con Wallace Beery y Chester Morris. A las 4 y 8.30: ADORABLE IMPOSTORA con Richard Carlson. Mayores 20 por la tarde y 30 por la noche. Niños 15 y tertulia 10 centavos.
Mañana: «El gran vals» y «La viuda alegre».

HABANA — Mercaderes 311. Telf M-2678.
Desde la 1 p. m. revista, cartón, episodio 10 de «Camino de Oregón», BEAU GESTE con Gary Cooper y Ray Milland y EL JURADO POR DENTRO con John Howard. Luneta 10 hasta las 6.30 y 15 después. Niños 10. Tertulia familiar damas y niños 5 y caballeros 10.
Mañana: «Dioses de barro», «Dimelo en francés», «La maestra rural».

INFANTA — Ave. Menocal 357. Telf. U-3700.
Desde las 2.30 revista, un cartón, EL ORGULLO DEL TURF con Edith Fellows y AÑOS SIN DIAS con John Garfield y An Sheridan. Precios de costumbre. Mañana: el mismo programa y episodio.

LIRA — Industria y San José. Telf M-4474.
Desde las 2 revista, comedia, cartón, AMENAZA con Edward G. Robinson y CHERI BIBI o DE VUELTA A LA ISLA DEL DIABLO con Pierre Fresnay, Colete Darbiol y Jean Pierre Aumont. Mayores 15 hasta las 6.30 y 20 después. Niños 10 centavos.
Mañana: el mismo programa.

MANZANARES — Carlos III e Infanta. Telf U-3354.
Tanda y noche con revista, cartón de Popeye, EL JOROBADO DE NUESTRA SEÑORA DE PARIS con Charles Laugthon y EL PUERTO DEL ODIO con Linda Hayes.
Mañana episodio, «El pueblo de los fantasmas», «Melodías del Sur» y «El Jorobado de Nuestra Señora de París».

MAJESTIC — Consulado 210. Telf. M-4477.
Desde las 2 revista, comedia, cartón, HORAS ROBADAS con Lionel Barrymore y ALMAS QUE REGRESAN con Rita Johnson y William Cargan. Mayores 15 hasta las 6.30 y 20 después. Niños y tertulia 10.
Mañana: el mismo programa.

MARTI — Dragones y Zulueta. Telf M-2724.
Desde las 2 revista, noticiero cubano, LAS MINAS DEL REY SALOMON con Paul Robeson y LA BESTIA NEGRA con Fernando Soler y A. de Córdova. Luneta 20 hasta las 6.30 y 30 después. Niños 5 y tertulia 10.
Mañana: el mismo programa.

MODERNO — 10 de Octubre 365. Telf. X-1305.
En tanda y noche revista, EL ROBINSON SUIZO con Thomas Mitchell y Freddie Bartholomew y MUJER AJENA con Alan Marshall. Mayores 20 hasta las 6.30 y 30 después. Niños 15. Tertulia 10 hasta las 6.30 y 15 después. Niños 10.
Mañana: el mismo programa y episodio.

NEPTUNO — Neptuno 507. Telf. M-1515.
Desde las 2.30 revista, cartón, episodio 6 de «La sombra del terror», UN HOMBRE INVEROSIMIL con Joan Blondell y Melvyn Douglas y ATLANTICO NORTE con Pierre Renoir. Mayores 20 hasta las 6.30 y 30 después. Niños 15.
Mañana: el mismo programa.

OLIMPIC — Línea y B. Vedado. Telf F-3711.
A las 5.30 y 9.45 EL GRAN VALS con Louise Rainer, F. Gravet y Miliz Korjus. A las 4.15 y 8.30 LA VIUDA ALEGRE con J. Mc Donald y Maurice Chevalier. Mayores 20 hasta las 6.30 y 30 después. Niños y tertulia 10.
Mañana: «Mujeres», «Dos fusileros sin balas», «El héroe de la guardia».

PAYRET — Prado y San José. Telf. A-7151.
Desde las 2 revista, revista cubana, CANDIDA con Nini Marshall y LA INTRUSA con gran reparto. Mayores 20 hasta las 6.30 y 30 después. Niños 15 y tertulia 10.
Mañana: «Cándida» y «Bartolo tenía una flauta».

PRADO — Paseo de Martí 210. Telf. M-2822.
A las 2, 5 y 8.15 revista, cartón, DIOSES DE BARRO con Dorothy Lamour y Akim Tamiroff y PRIMER AMOR con Deanna Durbin.
Mañana: el mismo programa.

RIALTO — Neptuno y Prado. Telf. M-1831.
Desde las 2.30 revista, revista cubana, MI REINO POR UN AMOR con Bette Davis y Errol Flyn y DINERO FALSO con Ronald Regan. Mayores 30 hasta las 6.30 y 40 después. Niños 20.
Mañana: el mismo programa.

REINA — Reina y Rayo. Teléfono M-2272.
Desde las 2 revista, noticiero cubano, episodio 7 de «La vuelta del llanero», EL IDOLO DEL ASTILLERO con Grace Field y MUCHACHAS QUE ESTUDIAN con Alicia Vignoli, Delia Garcés y Olinda Bozán. Mayores 15 hasta las 6.30 y 20 después. Niños y tertulia 10.
Mañana: el mismo programa.

RIVIERA — 23 No. 507, Vedado. Telf. F-2040.
En tanda y noche revista, NOCHE TROPICAL con Mary Carlisle y Johny Dawns y MUJER O DEMONIO con Marlene Dietrich, James Stewart y Isch Auer. Mayores 30 por la tarde y 40 por la noche. Niños 20 y tertulia 15.
Mañana: el mismo programa.

RIVOLI — 4 y 5. La Sierra. Telf. FO-2682.
A las 4 y 8.30 revista, cartón, episodio 12 de «La flotilla misteriosa», LA DAMA DE LOS DIAMANTES con Isa Miranda y George Brent y ESPIONAJE TELEVISOR con Judith Barret. Mayores 15 por la tarde y 20 por la noche. Niños 10.
Mañana: «Los hijos del crimen» y «La dama de los diamantes».

ROXY — 14 entre «A» y Primera. Telf. FO-4255.
A las 3 y a las 8.30 noticiero cubano, episodio 6 de «Mandrake el mago», comedia, MILAGROS EN VENTA con Florence Rice y Robert Young y BAJO LAS OLAS con Wallace Beery y Chester Morris.
Mañana: el mismo programa.

SAN FRANCISCO — San Francisco 263 Víbora. X-1700.
Tanda y noche con revista, comedias, ASI ES LA VIDA con Sabina Olmos y Enrique Muiño y PRISIONEROS DEL ARTICO con Richard Arlen. Precios bajos. Mañana: La niña revoltosa», «Insubordinación» y «Manos sangrientas».

SANTOS SUAREZ — Santos Suárez y San Benigno. I-4600.
Tanda y noche con revista, cartón, LA REINA DEL RIO con Rafael Falcón y HOMBRES DEL AIRE con Miguel Arena. Mayores 15 la tanda y 20 por la noche. Niños y tertulia familiar 10. Mañana: «Muchachas que estudian» y «El hermano del diablo».

TRIANON — Línea No. 706. Vedado F-2403.
A las 5.15 y 9.45 AYUNO DE AMOR con Rosalind Russell y Gary Grant. A las 4 y 8.30 HEROES DEL HAMPA con Kay Hughes. Mayores 30 por la tarde y 40 por la noche. Niños 20 y tertulia mayores 20 y niños 10 centavos. Mañana: «Ayuno de amor» y «Héroes del hampa».

VERDUN — Consulado 214. Telf. A-9206.
Desde las 2.00 revista, noticiero cubano, cartón, LA MUERTE ROBADA con Gordon Harker y CABALGATA DE HOLLYWOOD con Alice Faye y Don Ameche. Mayores 15 hasta las 6.30 y 20 después. Niños y tertulia 10 Mañana el mismo prgrama

VEDADO — Calle B entre 27 y 29, Vedado. Teléfono F-3128.
En tanda y noche presentación de la Cmpañía Alegría y Enhart, ofreciendo muchas variedades En la pantalla «Treta policial» y Mary Carlisle y POR AMOR Y POR DINERO.
Mañana: diez cartones, «Veinte mil hombres al año» y «Raffles».

VIOLETA — Monte 755. Teléfono M-3238.
A todas horas revista, cartones, LA CANCION DEL REGRESO con Perlita Greco, Alicia Rico y otros y EL CULPABLE con Pierre Renoir.
Mañana: episodio, «Legiones de honor» y «La canción del regreso».

WILSON — Belascoain y San Rafael Telf U-5888.
A la 1.45, 5.00 y 8.15 LA CASA DE LOS SUSTOS con Joe E. Brown y Mary Carlisle. A las 3.15, 6.45 y 9.45 CONFLICTO con Corine Luchaire. Mayores 15 hasta las 6.30 y 20 después. Niños 10.
Mañana: el mismo programa.

Créese que en cinco años podrá el Alcalde liquidar la deuda con los bonistas del Acueducto de Albear

Muy complacido el Jefe Local de Sanidad de la cooperación del Ayuntamiento en cuanto a la higiene y distribución del cloro. Vence el día 25 el plazo para pagar plumas de agua

El Alcalde Municipal doctor Orosman Viamontes recibió al mediodía de ayer, en su despacho, al Jefe Local de Sanidad de la Habana, doctor Emilio Sorondo y Campanería.

Al retirarse el distinguido funcionario sanitario, dijo a nuestro repórter que su visita tenía por objeto saludar al Alcalde, con quien mantiene la más estrecha amistad desde hace años, felicitándolo por su actuación al frente de la primera magistratura municipal de la República, y al mismo tiempo para compenetrarse una vez más con la administración municipal, la cual viene cumpliendo todas las peticiones que se le hicieran sobre reformas e higiene en el Mercado del Polvorín, así como para el buen funcionamiento de la planta de cloro y su distribución en las aguas del Acueducto de Albear.

Me retiro, dijo el Jefe Local de Sanidad, altamente complacido de la atención dispensada por el Alcalde Municipal a todas nuestras sugestiones sobre la salud pública y la higiene necesaria en sus dependencias.

El Banco del Canadá rebaja el interés al Acueducto

Con el Alcalde Municipal se entrevistó ayer el señor José Agustín Ariosa, Administrador General del Royal Bank of Canada, de esta capital, quien iba acompañado de un alto dirigente de esa entidad bancaria. El motivo de la visita obedeció a los propósitos de acceder por parte del Banco Canadá, como mantenedor del «trustree» de los bonistas del Acueducto de Albear, para rebajar del 4 al 3 por ciento el interés y conforme a la razonada petición que le hiciera el doctor Orosmán Viamontes, Alcalde Municipal.

Además, el señor Ariosa dijo a los repórters que había pedido al Alcalde solicitase del Secretario de Hacienda que del Fondo de Estabilización de la Moneda se ofrezcan $60.000.00 dólares para el canje de la plata cubana, con la cual ha pagado los ochenta mil pesos la Administración Municipal. Añadió que esperaba distribuir ese dinero desde el martes próximo a los bonistas del Acueducto, de acuerdo con lo que señala la escritura firmada entre la Administración Municipal y la representación de los citados bonistas.

Puede liquidarse la deuda con los bonistas de 5 años

Cuando se retiraba del Palacio Municipal el señor José A. Ariosa, Administrador General del Royal Bank Canadá, dijo a los repórters que de continuar el Municipio cumpliendo sus obligaciones, conforme a la escritura firmada, como lo ha hecho el doctor Orosmán Viamontes, esperaba que en cinco años quede liquidada la deuda del Acueducto, reconocida por la Administración Municipal.

Expediente administrativo a un médico municipal

El Alcalde Municipal hizo una visita a la casa de socorro de Los Pinos, en la última madrugada, sorprendiendo que el médico de guardia no había concurrido a sus servicios, haciendo constar su desagrado en los libros de esa dependencia municipal.

Y en la mañana de ayer, dispuso el Alcalde la formación del expediente administrativo contra el referido médico, que ha desobedecido las órdenes y medidas que han sido puestas en práctica por el propio Alcalde, afirmándonos el doctor Viamontes que de comprobarse la no concurrencia del médico por causa injustificada, habrá de ser declarado cesante.

Reparaciones en el Balneario Infantil

Por el Alcalde se han dispuesto algunas reparaciones necesarias en el Balneario Infantil, con motivo del próximo comienzo de la temporada, para los niños pobres de esta capital. Según se nos ha informado, serán pintadas las rejas, se construirá una pequeña piscina para niños menores de 5 años y se adquirirá la arena suficiente para el terreno que ocupa el balneario.

Espérase que los niños becados del colegio «General José Miguel Gómez» puedan concurrir durante el próximo mes de mayo a ese balneario, y en junio, los niños pobres de la ciudad. El Alcalde visitó ayer también el Conservatorio de Música Municipal, «Félix Ernesto Alpízar», para conocer de la demanda que le fué presentada sobre medidas en ese centro, observando que en realidad algunas son necesarias y las demás no tan urgentes, prometiendo resolverlas tan pronto se lo permitan las circunstancias económicas del Municipio.

Vencerá el día 24 el cobro de plumas de agua del Acueducto

El Secretario de la Administración Municipal ha dado a conocer que el vencimiento del cobro por plumas de agua y metros contadores, del primer trimestre de 1940, será el día 24 del actual mes de abril, debido a que por el Alcalde se dictó una resolución disponiendo prorrogar un día más ese plazo, teniendo en cuenta que el Viernes Santo no hubo oficina, y por ello los contribuyentes no pudieron pagar ese día. Ahora pueden hacerlo sin incurrir en el recargo, hasta el día 24.

Distribuídos los carnets en espectáculos

Por el Secretario de la Administración Municipal doctor Héctor J. Garcini, autorizado por el Jefe de Cultura doctor Manuel de J. Calás, han sido distribuídos ayer los carnets de inspectores de espectáculos, sustituyendo a los anteriores, que eran de color verde, y los de ahora son anaranjados. Se ha comunicado a todos los empresarios de teatros y cinematógrafos que deberán rechazar los carnets que no estén firmados por estos funcionarios y tengan el color indicado.

En el Hotel NACIONAL...

Bailes
TODOS LOS SABADOS
El Sábado—día de expansión—de entretenimiento. Tarde agradable para saborear un cocktail y bailar a los acordes de una magnífica orquesta... es la noche indicada para comer "fuera de casa". Las puertas del Hotel Nacional se abren acogedoras para ofrecer al público sus "Sábados bailables" en "Bajo la luna" con la renombrada orquesta de
OSVALDO ESTIVILL
● No hay mínimo ni "cover charge"
● Cocktails $0.50. Comida desde $1.50
HOTEL NACIONAL DE CUBA

ESTABA FRACASANDO DEBIDO AL ESTREÑIMIENTO

Otro que escribe agradecido por el bien que le hizo esta fórmula vegetal

"Estuve a punto de perder mi trabajo por lo mal que hacía todo. Me sentía siempre con la cabeza como atontada; estaba perezoso—cualquier cosita me costaba un triunfo. Me dí cuenta que esto se debía al estreñimiento. Un compañero me dijo que, cuando él estaba así, tomaba Píldoras de Brandreth. Las probé esa misma noche y al día siguiente me sentí mucho mejor. Para mí, se acabaron los ensayos con purgantes. Las Píldoras de Brandreth me hicieron bien."

El mismo remedio no puede ser bueno para todos porque no todos los organismos son iguales. Pero las Píldoras de Brandreth contienen elementos para producir una acción lenta, no irritante, pero satisfactoria—una acción benéfica que ha sido comprobada por miles y miles de personas en todo el mundo. La particularidad de las Píldoras de Brandreth es que actúan sobre el intestino grueso y por eso no alteran la digestión. Lo mejor es tomarlas después de la cena. A las diez horas más o menos, producen su efecto y la persona está apta para desarrollar mejor sus actividades durante el día.

Cuando pruebe las Píldoras de Brandreth se dará cuenta que en realidad es un buen purgo-laxante. Es una fórmula médica, bien elaborada, probada por años y años como digna de confianza.

WARANDOL AZUCENA

Si su problema es de ropa de cama, el popular **Warandol Azucena** se lo resolverá satisfactoria y económicamente. Haga un ensayo y lo usará siempre. Puede adquirirlo por yardas o confeccionado en sábanas. Recuerde que sólo el genuíno **Warandol Azucena** lleva estampada, en cada yarda, la Marca Registrada "Azucena", para mayor garantía del público consumidor.

Solicítelo por su nombre en las principales tiendas y almacenes de la República

WARANDOL AZUCENA
BLANCO Y COLOR ENTERO

M.E.C.D. 2016

MERITORIA LABOR MISIONERA EN EL BARRIO DE ISLA DE PINOS

Crecido número de personas concurre a la Capilla semi-oscura. Una petición a la Cía. Cubana de Electricidad

Las ocho de la noche. Siguiendo las instrucciones que nos fueron dadas, tomamos un ómnibus de la ruta tal y nos bajamos en tal punto. Allí, donde la carretera hace una curva. Tomamos a la derecha. Ese es el barrio de «Isla de Pinos». ¿Y dónde estará la capilla? Debe ser al final de este trillito, donde hay unas lucecitas...

Efectivamente. Allí se estaba predicando la palabra de Dios. Numerosos bancos y todos ellos ocupados. Al fondo un altarcito de la Vírgen de la Caridad. Ante el altar la figura de dos Misioneros sobre cuyo hábito se destacaba la cuerda de los tres nudos, atada a la cintura.

El barrio de Isla de Pinos, como los demás de su índole, es el resumen de las más grandes tristezas. ¡Y qué honda parecía esta tristeza en una capillita humilde, alumbrada nada más que por una lámpara de luz brillante y dos llamitas más, cuyo alimento nos pareció que era el carburo!

No se veían las caras. No se podía distinguir exactamente quienes había a los pocos pasos. Pero a los Misioneros no les interesa: allí habían almas.

Nuestra información tiene que ser corta. Hay veces que cuando se siente mucho se puede decir muy poco. Nos ha impresionado demasiado esta nuestra primera visita al barrio «Isla de Pinos«.

—¿Por qué no tienen luz?—preguntamos. ¿Por qué ha de ser? Por lo mismo que no tienen tantísimas cosas los desgraciados que viven en estas deplorables condiciones...

—Pero la luz... ¿no se ha podido poner un bombillo? —¿Con qué corriente? se nos preguntó a la vez. El tendido no llega aquí y cuesta unos cuarenta pesos traerlo...

¡Cuesta! La palabra **costo** equivale a **imposible** cuando se trata de los desdichados indigentes de los barrios como «Isla de Pinos». Pero un esfuerzo de los que pueden algo, o por lo menos de los que **quieren** aminora este imposible llevándolo, cuando más, a lo **dificultoso.** Allí se ha construído una capilla-escuela que se hizo primero, como todas las «casas» del barrio, de yaguas. Ahora es de madera. Y la ha construído el esfuerzo de los jóvenes, de ambos sexos, de la Federación de la Juventud Católica Cubana. Todos no son ricos. Algunos muy pobres; pero todos muy esforzados. Por eso se ha podido construir la capilla. Por eso se hacen muchas cosas.

Alguien que **puede**, y sin duda también **quiere**, debe llevar allí, donde llega para bien de todos la luz espiritual, la luz eléctrica que casi el más desdichado tiene en todas partes. Ese alguien, a quien hacemos la petición, es la propia Compañía Cubana de Electricidad. La Misión se está efectuando a oscuras. Se les habla a los pobres de Isla de Pinos de amor, de caridad, de muchas cosas... Se les dice que todos los seres humanos somos iguales... Pero la capillita de ellos, esa que se ha levantado con tanto esfuerzo, está tan oscura... Y el costo de un foquito que se llevara allí es nada más que de unos cuarenta pesos. ¿Qué cosa para una compañía cubana, que quiere sólo el bien de Cuba, y para ser iluminada una capillita de un barrio cubano pobre, la cual capillita lleva el nombre de la Vírgen de la Caridad? Allí está, en el único altarcito existente, la imagen pequeñita de la Patrona de Cuba.

Hemos dicho que no podíamos escribir mucho. Queda en pie nuestra petición, a la propia Compañía Cubana de Electricidad, y, si ésta no puede hacerlo, a las personas pudientes y de buena voluntad, para que lleven allí una luz eléctrica. Hay trescientos bautizos que efectuar; hay un número considerable de matrimonios que se van a realizar. El Nuncio de Su Santidad irá en breve a confirmar... ¿No habrá luz para todo eso?

Los Padres Misioneros que están llevando a cabo la Misión hacen una obra admirable. Son ellos Fray Guillermo Basterrechea, el predicador incansable de las gentes a quienes hay que evangelizar, y Fray Ezequiel Iñurrieta, uno de los más eficaces propulsores de las obras de la Federación de la Juventud Católica Cubana.

Eran más de las nueve cuando terminaron. Partieron de aquel barrio oscuro y pobre. Habían puesto todo su esfuerzo por llevar luz a las almas. Si de igual manera se esforzaran, los buenos que pueden hacerlo, en llevar luz a la capilla oscura, antes de que terminaran la Misión...

Vamos a esperar en Dios que lo harán.

C. M. L.

El Rvdo. P. Guillermo Basterrechea, Vicario de la Comunidad de Padres Franciscanos de La Habana, en un momento de su fervorosa predicación a los pobres del barrio de «Isla de Pinos». A su lado, el Rvdo. P. Ezequiel Iñurrieta, Administrador de «Semanario Católico», que toma parte activa en la Misión de dicho barrio.

La luz de la lámpara fotográfica iluminó por un momento la semioscura Capilla del barrio «Isla de Pinos», permitiendo tomar esta instantánea de una parte de la concurrencia, escuchando la elocuente predicación del Rvdo. P. Guillermo Basterrechea, O. F. M.

ESTADO DEL TIEMPO

Pronóstico para hoy, sábado

Mitad occidental, vientos moderados y frescos del nordeste al norte, alcanzando fuerza de brisote. Cielos nublados. Algunas lluvias. Ligero descenso en las temperaturas.

Mitad oriental: calmas y vientos flojos a moderados del este al sur. Cielos despejados y parte nublados. Iguales temperaturas.

Observatorio Nacional.

El Director del Instituto de Profilaxis

Con el Alcalde Municipal se entrevistó en horas de la mañana de ayer el doctor Ismael Ferrer, Director del Instituto de Profilaxis, que mantiene la administración departiendo largamente con el doctor Viamontes sobre algunas necesidades urgentes de aquel centro clínico.

MUSICA Y MUSICOS

Así se hace divulgación artística

Nos referimos al programa musical que ofrece el Rex Cinema.

Hoy, en tandas de 6 y 10 de la noche y mañana a las 11 a. m. y a las 4 de la tarde y 10 de la noche.

La empresa de este cinema se ha dado plena cuenta de que es preciso hacer labor de divulgación artística para el público que le favorece. La prueba de que estos programas de arte que combina el Rex son del agrado general, es la acogida franca y abierta que han recibido del público habanero, que acude a escucharlos con verdadero deleite.

El público habanero ama las cosas bellas, ama las Bellas Artes en sus manifestaciones más elevadas y puras y sabe admirar lo bueno, donde se encuentra. El Rex brinda la oportunidad de escuchar, aunque a través del cine sonoro, a magníficos artistas, instrumentalistas famosos, cantantes de ópera aclamados en el mundo entero, bailarinas de «primo cartello» que han brillado y brillan en los más exclusivos escenarios del orbe. A los que no tenemos, siquiera por el momento, oportunidad de salir de Cuba, la pantalla nos ofrece motivos de regocijo espiritual oyendo admirando y aprendiendo lo que es arte depurado y verdadero, de una Grace Moore, de una Lily Pons, de un Jascha Heifetz, Lawrence Tibbett y Nino Martini o de una émula de Pawlowa: Vera Zorina.

Todos los artistas aquí nombrados pasarán hoy y mañana por la pantalla del Rex interpretando 17 números seleccionados de nueve grandes películas en las que han sido aclamados.

Pagliacci, El Barbero de Sevilla, Madama Butterfly, Tosca, Lucía, Manon y Carmen entre las óperas, el popular Chiribiribin, el Concerto en Mi menor de Mendelssohn, Hora Staccato, de Dinicu y la Estrellita de Ponce, «Introducción y Rondó de Saint -Saens y por último el ballet «La Ninfa de las Aguas» de Vernon Duke figuran en el programa de estos conciertos de «música buena» (sin duda que no hay más que ésta y «la otra» —la mala) que para regocijo de los amantes del arte musical, podrán escucharse hoy y mañana en el Rex.

Nos proponemos no faltar.

NOTAS

Preludios de Nin en el recital de Margot de Blanck

Ocho preludios del maestro Joaquín Nin, escritos para Margot de Blanck, ocuparán parte destacada en el programa confeccionado por esta gran pianista, directora del Conservatorio Nacional, que ofrecerá el próximo día 29 para la Sociedad Hubert de Blanck.

«Diálogo», «Nostalgia», «Coloquio Nocturno» y «Funeral», son, entre otros, títulos de esos interesantísimos preludios de Nin, que, en estilo romántico, constituyen una evocación a Chopín. Margot de Blanck completa su programa con la Toccata en Do de Bach, y con Estudios, Berceuse y Balada en sol menor de Chopin, así como también como Estudio Staccato y Tocata de Hubert de Blanck y dos obras de Liszt.

Gran tarde de arte el día 29, en la Sala Espadero del Conservatorio Nacional.

El Concierto de la Orquesta Sinfónica

Mañana domingo 21 a las diez y media a. m. ofrecerá su concierto reglamentario la Orquesta Sinfónica de la Habana, bajo la dirección del maestro Gonzalo Roig.

Este concerto servirá asimismo para presentar, como despedida, al aplaudido tenor Francisco Naya, quien dentro de breves días saldrá ventajosamente contratado para Norte y Sur América.

El programa del concierto de mañana es por demás atractivo. Helo aquí:

I

Sinfonía Sevillana, Túrina.

I Panorama.

II Por el río Guadalquivir.

III Fiesta en San Juan de Aznalfarache.

II

a) La Boheme, Puccini. (Raconto, Acto I).

b) Carmen, Bizet. (Romanza de Don José, Acto II).

c) La Dolores, Bretón. (Madrigal).

d) Tosca, Puccini (Elucevan le stelle).

Solista: Francisco Naya.

El Príncipe Igor, (Obertura), Borodine.

Las alumnas de Elisa Espinosa en concierto

Esta tarde a las cinco y media ofrécese en el Conservatorio Internacional un concierto de piano para presentación de las alumnas de Elisa Espinosa, profesora competentísima del citado Conservatorio en el que tiene a su cargo el curso superior y de perfeccionamiento.

El programa brinda una exhibición del adelanto de las alumnas de esta distinguida profesora, en todos los grados, desde las principiantes a apreciarse en el reporto que sigue:

Danza de Primavera, D. Gaynor Blake. Graciella Villada Sánchez, Consuelo Ducoté Curry.

Vals, A. Richter. Consuelo Ducoté Curry.

Osos Polares, B. Violle. María T. Calvó Miret.

Minuet, Paul Ducelle. Martha Corrales Ortega.

Minuet, Bach.

Jugando con las Ardillas. Ch... Endres.

Cajita de Música, L. Weir... Silvia Mestre Sirvén.

a) Cantando y meciéndose.

b) Pequeños artistas.

c) Rosas y Mariposas.

d) Los Pajaritos del Bosque... Bilbro. (Dos pianos). María C... Gelats de León. Josefina Ge... Leon.

Ninfa de los Mares, Paul D... Kiki Skirving Benítez.

Cajita de Música Liebich. ... Romero Solar.

El Caballero Andante, Schu... Consuelo Valdés Landa.

Invitación a la Danza, C. M. ... ber. Georgina González Mo... Oca.

Escocesas, Beethoven-Busoni. ... Valdés Landa.

Rondo, Hadyn.

Estudio, Heller. Alberto Mo... vén.

Sonata, Mozart. Allegro. ... te Allegretto Grazioso. Elsa ... Morales.

Sevilla, Albeniz. Ana Isabel ... rales Cañizares.

Rapsodia, Listz. Elena Alvarez ... néndez.

Concierto en Do mayor, Be... ven (dos pianos). Allegro con ... Largo, Rondo. Adolfo del Cerro ... tierrez y Elena Alvarez Mendez.

En el Conservatorio Sicardó

Para esta noche a las nueve ... tán señalados por el Conserv... Sicardó, que dirige la distin... profesora Ramona Sicardó, M... sa Vda. de Casa-Caracena, los ... cursos de piano correspondientes ... 1939-1940.

El acto se efectuará en la sala ... conciertos de la Internacional, ... Prado 256. La obra de concurso ... gida para conquistar la medalla ... Plata es la Sonata op 31 no. ... Beethoven y las de repertorio, ... tillón Vals No. 1 y «Sevilla» ... Suite Española No. 3, de Albeniz.

Concurrirán las alumnas Tom... Zayas y Angelita Martínez.

Para la Medalla de Oro la ... de concurso será el Concerto ... Grieg op. 16 a dos pianos y la ... de repertorio la Sonata op 31 ... 2 de Beethoven. La alumna ... sante es Carmen Mangas y Sil...

Rafael Vega Casos, actuará ... segundo piano.

Conservatorio Orbón

Mañana domingo 21 y a las ... de la tarde, se efectuará un con... escolar por los alumnos de la ... superior del Conservatorio Orbón ... los salones del Conservatorio ... Lázaro 659, altos.

El programa comprende obras ... autores conocidos, el que dar... publicidad mañana.

Para el Festival del Radio de "EL SOBRE DE LA SORPRESA"

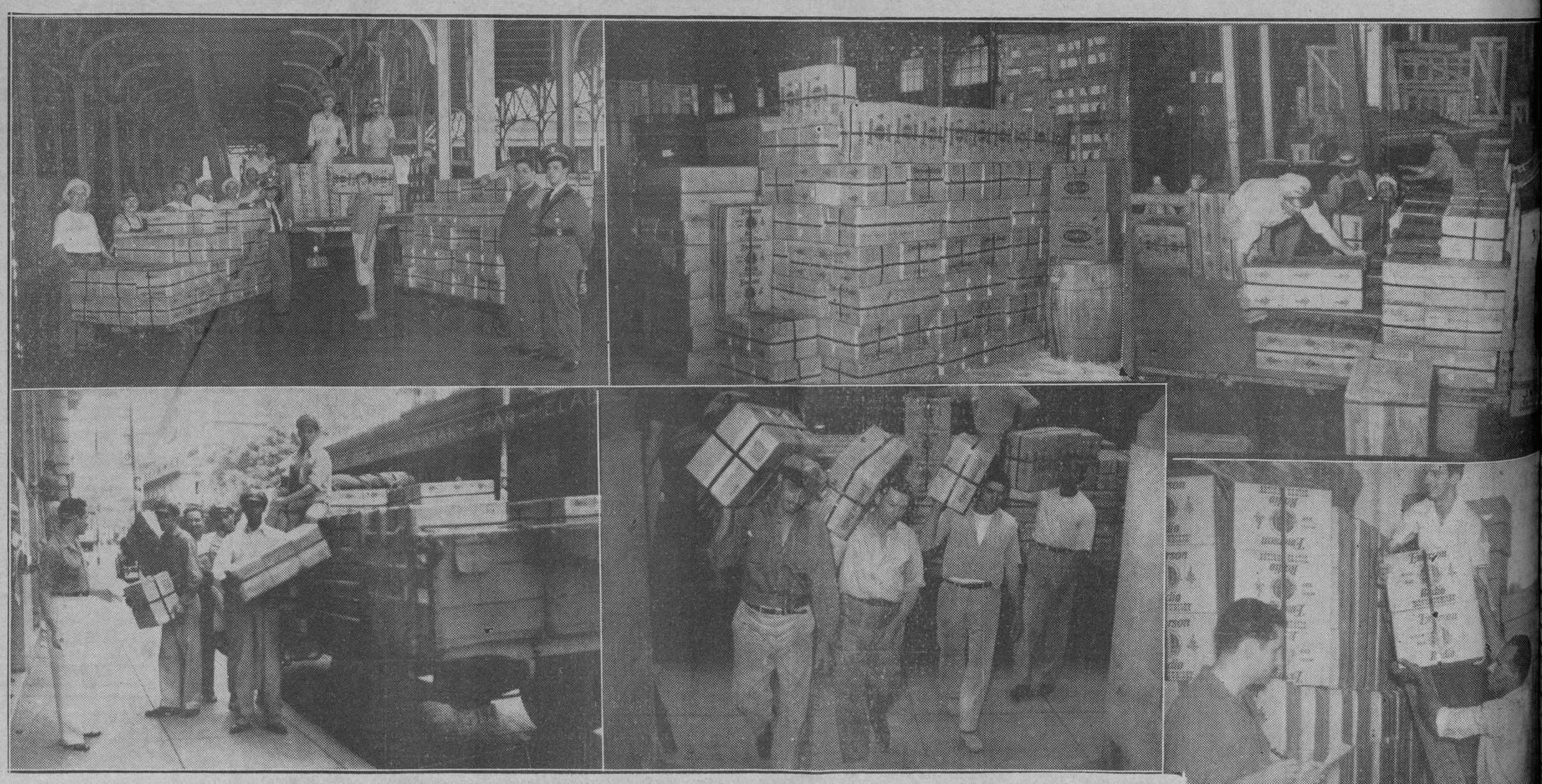

Esta combinación compendia la historia gráfica de la llegada y acarreo del cargamento de aparatos adquiridos en los Estados Unidos de Norteamérica para el FESTIVAL DEL RADIO del «SOBRE DE LA SORPRESA». Los lectores de AVANCE podrán admirar el cargamento en uno de los muelles de la Ward Line, donde el señor Francisco Cabanas, alto Jefe de dicha Compañía, hizo entrega del mismo, oficialmente a AVANCE. En las restantes fotos aparacen distintos episodios del traslado de los radios desde el Puerto a esta Administración. Los aparatos en cuestión han llegado en inmejorables condiciones. Todos ellos serán distribuídos en el FESTIVAL DEL RADIO, que terminará mañana. Además, en la próxima semana, el SOBRE DE LA SORPRESA continuará la distribución de los radios EMERSON hasta que se agote la enorme existencia que tenemos de ellos.

HURTO DE PRENDAS

En la Policía Judicial denunció Aurelio Blandine Negre, de 48 años de edad, vecino de Morro 60, que su amigo Nabor de León Iznaga, aprovechando que estaba ausente de su casa, le sustrajo prendas por valor de $20.00.

ACUSADO DE HURTO

Ofelia Hernández Campo Alegre, vecina de Marqués de la Torre 158, acusó a Benito Iglesias e Iglesias, de haberle hurtado un peso que guardaba dejado de una mesa en su domicilio.

ROBO DE GALLINAS

A la Policía denunció Miguel Sauri Fernández, vecino de la finca «Miyares», situada en el reparto «La Lira», que de la misma le habían robado varias aves de su propiedad, sospechando de su entenado Francisco Martínez López.

SE APROPIO DEL DINERO

José Salazar Pérez, vecino de Leonor 60, denunció a la Policía que Orestes Puentes, del que ignora su domicilio, se apropió de la suma de treinta pesos, valor de un traje que le entregó para su venta a comisión.

HURTO DE ROPAS

Enrique García Denis, vecino de una caseta situada en Arango y Guasabacoa, denunció a la Policía que de su domicilio le habían hurtado ropas por valor de 15 pesos.

ESTAFA DE OCHO PESOS

Francisco Martínez Zayas, vecino de Esperanza 110, fué acusado por Petra Herrera Camejo, vecina de Prado y Capdevila, de haberse apropiado de la suma de ocho pesos que le entregó para que le pintara una casa, trabajo que no llegó a realizar.

SE APROPIO DE LOS BILLETES

Anastasio Sánchez y Santos, vecino de Antón Recio 78, puso en conocimiento de la Policía, que Juan Catalayud, del que ignora su actual domicilio, se apropió de tres billetes de la Lotería Nacional que le entregó para su venta en comisión, estimándose perjudicado en la suma de 70 pesos.

MALTRATO DE OBRAS

María García Guerra, de 70 años de edad y vecina de A. y Quinta, en el reparto Poey, acusó a su vecino Flores Delgado, de haberla maltratado de obras, lesionándola levemente, molesto porque le preguntó si sabía de una paloma que a ella se le había perdido.

POR HACER UN FAVOR

Evaristo J. Torriente Morales, de 25 años de edad y vecino de Mercaderes 307, denunció a la Policía que con el propósito de hacerle un favor y hasta por caridad, le dió albergue en su domicilio a Lucía Morales, con sus hijos y al tratar de que ella se mude por necesitar el resto de la casa para sus familiares, diariamente es amenazado por Lucía y sus familiares.

DETENIDO POR ESTAFA

El cabo 3, B. González, de la Secretaría de Educación, arrestó a Humberto García Menéndez, de 19 años de edad, sin domicilio, por acusarlo Ramón Chekerr, propietario de la ferretería situada en Paula 11, de haberse presentado en su comercio con un vale falso firmado por un tal Ramón Cide, para que le entregara tres latas de pintura y varias brochas, lo que hizo por conocer al firmante del vale, pero al tratar de hacer efectiva la cuenta, fué informado de la estafa de que había sido víctima. El acusador ingresó en el Vivac.

M.E.C.D. 2016

E INTENSIFICARA LA CAMPAÑA ANTITIFICA EN ESTA CAPITAL

ATANCERAS

Política y políticos

...idad palpitante.

...s de intenso movimiento ...agitación ha vividó nues... ...ciudad, fuera del mo... ...ma que la caracteriza.

...ulaciones de los partidos ...ición, nos han traído en ...as cuarenta y ocho horas, ...s figuras representativas ...ncia y en el Hotel París ...otro figuras tan conspicuas ...Miguel Calvo Taraía y Gui... ...Alonso Pujol, a Carlos W. ...a y Santiago Alvarez, a Ro... ...Pardo y a Alberto Boada, ...Hernández Lovio y a Gé... ...Zayas, con Crispulo Solaun, ...Fraga, Miguel Bretos, Olive... ...huestes pertenecientes a ...Liberal, Conjunto, De... ...Realista y Unión Nacionaista.

...tidos en que se efectuaron ...ciones aparecían invadi... ...público, el ir y venir de autos ...te, y el eco de lo tra... ...las Asambleas, comentába... ...bajo a su sabor y a su pla...

...s nuevos prestigios que van ...a comicial del catorce de ...que destacar la figura sim... ...un joven profesional muy ...a Matanzas: me refie... ...Pedro Hernández Lo... ...rancio abolengo yumu... ...diente de aquel don Pe... ...ández Morejón, magnate ...magistrado Alfredo Her... ...guet y abuelo de su padre ...ayer Alcalde Municipal de ...

...del Director del DIARIO ...MARINA, el Dr. Pedro H. Lo... ...sado con una sobrina del ...G. Menocal—la Sra. Mer... ...Menocal y Valdés Fauly— y ...ado a familias de la Ate... ...prominentes como las de ...y Hernández, Lecuona y ...Campuzano y Hernández, ...Trelles, Tolón y Hernán... ...ayer y Hernández, y a los ...y Ximeno, Lovio y Bru... ...do y Olivera, que es la de ...tivo corresponsal el Direc... ...revista «Matanzas Gráfica». ...presentación matancera en ...baja con Hernández Lo... ...A. Bretos, Rogelio Díaz ...el talento financiero más ...de la hora actual en Cu... ...tituye una garantía que re... ...con su reelección Hector ...en el ticket liberal Soler ...mpa, Rosario M. de Cara... ...los que mucho hay que

...stulaciones en los sectores ...sición imprimirán también ...capital provinciana el in... ...miento en que hemos vi... ...stos dos últimos días.

...ica es hoy por hoy el tema ...por eso recojo su eco, en ...spondencia, que es lente ...a diario nuestra actuali...

Operada

...Habana.

...eminentes cirujanos doctor ...ñez Portuondo y Blanco ...sido sometida en la ma... ...ueves a una delicadísima ...quirúrgica, en la clínica ...el Vedado, la joven dama ...ia Amezaga y Beracierto, ...esposa de Anselmo Beoto, ...urgente que practicó ese ...cirugía cubana, el doctor ...tuondo con la maestría que ...sa y en la que lo auxilió ...Blanco Herrera.

...ticias que nos llegan sobre ...post-operatorio de María ...satisfactorias del todo.

El baile de hoy

En el Club de oficiales.

Abre esta noche sus salones, para inaugurar su season veraniega el hermoso balneario de la costa norte matancera, que es sede en la presente estación, de nuestra más caracterizada gentry.

Una magnífica orquesta ha sido contratada para amenizar esta fiesta del Club que preside el comandante José R. Carreño Fiallo.

Un divertido y ameno show hará las delicias de la concurrencia a mitad de la velada.

Y otros muchos atractivos se sumarán al programa que tan hábilmente ha sido confeccionado por la Directiva de la Institución.

Es innecesario decir que, tratándose de una fiesta de apertura de la temporada de verano, será el traje blanco o el smocking de crash, el apropiado para los caballeros.

Un baby

Que alegra un hogar.

En la Clínica Matanzas, de la Calzada de Gral. Betancourt, dió a luz en la mañana del martes la señora Agustina Pino de Campos, un hermoso niño, que llena de satisfacciones y venturas su feliz hogar.

Con la interesante dama comparte el fausto suceso del aumento de familia, su esposo, el señor Patricio Campos, estrechamente vinculado a ese popular establecimiento «La Cadena», de la calle de Milanés y Matanzas.

Nuestra enhorabuena.

Donativos

Que inician una colecta.

Han sido los primeros nombres que figuran en la lista de la Comisión, de Instituciones Católicas que se proponen reedificar a las tres familias pobres que en pasados días vieran reducirse a cenizas sus hogares, los que doy a continuación: señora Ana Coralia Porro de Campanería, diez pesos, señor Tito Hernández, diez pesos, señora Rosario Mouriño de Jaén, cinco pesos, señora Consuelo García de Bretos, cinco pesos; señora Julia Jorganes viuda de Flor, cinco pesos, y Asociación de Madres Católicas, cinco pesos.

A estas generosas almas que se han apresurado a ofrecer su óbolo para alivio de esas tres familias pobres víctimas de la conflagración de la pasada semana, seguirán, seguros estamos, otras muchísimas, cuyos, nombres iremos dando desde estas «Matanceras».

En «Sauto»

Mañana domingo.

Los Amigos de la Cultura Cubana nos ofrecerán mañana en el palco escénico del magno coliseo de la plazuela de Estrada Palma, una fiesta del más refinado sabor cultural, presentando a la doctora María Julia de Lara, que pronunciará una interesante conferencia

Se suma al programa el número de canto, y piano de los artistas Rafael Miari y Ramón Martí.

Repartidas las invitaciones entre el gran número de asociados de la Cultura Cubana, no se cabrá mañana en Sauto.

La señora de Viera

Cira Figueredo.

Sigue siendo en extremo satisfactorio el estado de salud de la interesante y joven dama, que es del Presidente del Club Deportivo, el entusiasta Enrique Viera, a quien debemos los matanceros en el campo basebolero, la gloria de ese equipo, que en su primer encuentro en el campeonato Nacional de Amateurs, tan valientemente se comportó colgándole las nueve argollas, a las huestes de la sociedad el Pilar.

Muy visitada se ha visto la señora Figueredo de Viera, durante el tiempo de su enfermedad.

El parque Betancourt

En la playa.

De un momento a otro se iniciarán las obras del lindo parquecito de frente al Tennis, en el que será emplazado el busto del general Pedro L. Betancourt y Dávalos, Jefe de la Revolución en esta provincia.

Con los dos mil pesos, donados por el Honorable Presidente de la República, coronel Federico Laredo Bru, ha sido pagado el mármol que por encargo del señor Pennino, confeccionara en Italia un renombrado artífice, y con lo colectado por los veteranos matanceros —poco, bien poco en realidad, pues la mayoría de las personas a las que se le entregaron talonarios, los devolvieron sin siquiera reservarse uno para sí— se pagaron las obras del parquecito en la misma Calzada que lleva el nombre del insigne mambí.

El ingeniero Sergio Barrientos Schweyer, está hecho cargo de la dirección de esas obras, que repito, se terminarán muy en breve pudiendo adelantar que el día de la inauguración del parque, será invitado y se espera que corresponda al convite, el Jefe del Estado y otras altas personalidades.

En el hotel París

Un almuerzo.

Lo ofrecieron el miércoles, el Presidente y el Secretario del Consejo de Administración de la Zona Franca, doctores Joaquín de Rojas y Mario Jordán, al Jefe de la Marina, coronel Angel González que ha ofrecido su más decidida cooperación al impulsamiento de dicha Zona Franca.

Con el coronel Angel González, ocupó también sitio en la mesa el teniente del Valle, aquí destacado, y que fué por mucho tiempo Ayudante del Secretario de Defensa.

Muy gratamente impresionados han quedado los doctores de Rojas y Jordán, de su charla con el coronel Angel González, a quien saludamos cumplidamente en estas líneas.

La Orquesta Anacaona

Del Casino de Verano de Varadero.

Por el señor Manolo Rojas, manager de aquel edén cardenense de la Playa Azul ha sido brindado el magnífico conjunto musical para amenizar el baile que ha de ofrecerse el día de la inauguración de nuestro Stadium, que será bien el doce de mayo, o el cinco del mismo mes, si es posible fuere, y si así en definitiva lo acuerda el Comité que preside el teniente coronel Manolo Benítez a quien ha hecho la oferta anterior el propio señor Rojas.

La última nota

Para decir que comienza hoy a enviar la armadura de acero del Stadium, la American Steel, que ofrece tener terminada la glorieta para el sábado 27 del corriente. Desde hoy mismo comenzarán a trabajar los obreros de la American Steel sin tregua ni descanso ni aun los días festivos.

También podemos adelantar que esta tarde queda terminada la magnífica cerca de cantería que rodea esos terrenos, y que como bien dijo el día que visitó aquel lugar el futuro senador pinareño coronel Manuel Benítez González es cerca palacial, por su suntuosidad.

Manolo Jarquín.

DE LOS MEJORES Y ANTIGUOS REMEDIOS CONTRA EL ...ENIMIENTO

LOS GRAINS de Santé du docteur FRANCK

...AÑOS DE SALUD DEL DR. FRANCK

...ANTES DEPURATIVOS, CONTRA EL ...ENIMIENTO Y SUS CONSECUENCIAS, ...IVOS CONTRA LA FALTA DE APE... ...PREVENTIVO CONTRA LAS DOLEN... ...LIGADO.

...AS DE VIDA SEDENTARIA, LOS ...INTESTINO ESTÁ ATÓNICO Y CU... ...MIENTOS PERISTÁLTICOS SON INSU... ...NULOS ACOSTUMBRAN PADECER ...ENIMIENTO. ACONSEJEMOS ...TAS DESGRACIADAS VICTIMAS SE ...CONTRA ESTA AFECCIÓN.

...ECIÉMOSLES ADEMÁS QUE SÓLO ...CONFIANZA EN UN PRODUCTO SERIO.

...ANDOS DE SALUD del Dr FRANCK" ...en cuatro colores así como también la ...garantía con la firma "A ROUVIERE ...& J. HUMBERT, 59, RUE NOLLET, PARIS.

✝

E. P. D.

LA SEÑORA

MANUELA MIGUELEZ DE OLLE

HA FALLECIDO

Dispuesto su entierro para hoy, sábado 20, a las cuatro de la tarde, su viudo, hija e hijo político, ruegan a sus amistades sirvan acompañarlos en la conducción del cadáver desde la mortuoria, calle Luis Estévez, número 522, esquina a Goi... Santos Suárez, por cuyo favor les quedarán muy agrade...

La Habana, 20 de abril de 1940.

...Ollé; María Teresa Ollé de Pérez; Manuel Pérez; González ...Pérez.

INVESTIGA SANIDAD EL ORIGEN DEL BROTE DISENTERICO EN EL PUEBLO DE SANTIAGO DE LAS VEGAS

Se sospecha proceda de Mazorra, como ocurrió hace varios años. Un pequeño brote de fiebre tifoidea en Regla. Se ordena vacunar a los vecinos. Petición de los estudiantes

Con vista del brote de disentería bacilar que se viene registrando en el término municipal de Santiago de las Vegas, el doctor Finlay, Director de Sanidad, después de recomendar al Jefe Local las medidas urgentes que debe tomar en cuanto se relaciona a aislamiento de los enfermos, ha dispuesto se proceda a investigar el origen del mal, pues muy bien puede ser una repetición de los casos ocurridos hace dos años y que, según se comprobó en aquella época, tuvo su contaminación en pacientes del Hospital de Dementes de Cuba (Mazorra).

Bien puede ocurrir ahora, anuncian los funcionarios, como hace dos años, en que fueron dados de alta varios enfermos recluídos en Mazorra y, al ir a residir a Santiago de las Vegas, provocaron aquel violento brote.

Los técnicos del Departamento han iniciado ya las investigaciones pertinentes.

Cinco casos de fiebre tifoidea en Regla

El Jefe Local de Sanidad de Regla ha informado a la Superioridad que tiene noticias oficiales de la existencia de cinco atacados de fiebre tifoidea, por lo que es necesario intensificar la vacunación y, al efecto, solicita mayor cantidad de dosis de vacuna, las que le serán remitidas por el Jefe del Material de la Dirección del Ramo, señor Julio Ferrer.

Análisis de aguas

Se ha ordenado a los jefes locales de Sanidad de Guane y de Guáimaro, procedan a remitir al Laboratorio Nacional muestras de las aguas de consumo público del primero de dichos términos municipales y del río Tana, del segundo, por tenerse noticias que están contaminadas.

Peticiones de los estudiantes de Farmacia

El doctor Moya, Secretario de Sanidad ha recibido una exposición de la Comisión de Estudiantes de Farmacia en la que hacen las siguientes peticiones:

Primero: Hacer cumplir estrictamente por los medios conducentes el Reglamento de Farmacia y, especialmente, en el artículo 16, que ordena la permanencia constante de los directores facultativos en las oficinas de las respectivas farmacias.

Segundo: Hacer que todo cargo de Auxiliar o práctico de farmacia del Gobierno sea ocupado de modo inmediato, por alumnos que cursen en la Universidad de la Habana, la carrera de Farmacia y que sean estos cargos provistos mediante ejercicios de concurso u oposición que regule la facultad de Farmacia.

Tercero: Que los cargos de fundamento técnico cuya función es vigilar la integridad de distintos alimentos, como son los que se refieren a la leche y sus derivados, sean desempeñados por farmacéuticos graduados, toda vez que en la mayor parte de los casos la vigilancia ha de referirse a las condiciones físico-químicas y bacteriológicas de esos productos.»

Mordidos por perros

Han sido mordidos por perros sospechosos de padecer de rabia, Eduardo Suárez, de 8 años de edad, vecino de Calzada de Bejucal 4; Domingo Mencía, de 39 años, de Milagros 414 y, Sergio Quintero, de San Julio 107.

Nueva petición de los plomeros

La Asociación Nacional de Plomeros y Maestros Instaladores se ha dirigido nuevamente al Director de de Sanidad rogándole se modifiquen los conceptos consignados en el Reglamento recientemente aprobado por la Junta Superior del Ramo, toda vez que tienen a su favor consultas por la propia Dirección y por la Secretaría de Justicia en favor de su solicitud.

Orden de clausura suspendida

Por la Dirección de Sanidad se ha dejado sin efecto la orden de clausura, por 30 días, decretada recientemente contra el matadero municipal de Jaruco, con el propósito de que realice, en un plazo igual, de 30 días, las obras que se le han ordenado.

Convenios presentados

Para su aprobación por el Consejo de Administración de la Caja, se han presentado los siguientes Convenios:

La Compañía Cuban American Insurance presentó convenios con las siguientes personas: Sres. Constantino Grillo, José R. A. Mendoza Guanche, Antonio García Otero, Reinaldo Gómez Ortega, Edelmiro Hernández Rivero, Juan Manuel Chaivoux Cardona, Jesús Pardo Rodríguez y María Luisa Baeza Borrero.

Entre los señores Armando Vilavoy Pita y Santiago Rivero, Josefa Hernández Ortega y Gustavo Beguiristain, y entre José Piña Rojas y Rafael Soler Montaner.

Solicitan permiso de la Secretaría de Obras Públicas para desecar los terrenos de la Ciénaga de Zapata

Reunión de técnicos para fijar los precios por unidad de las obras del Acueducto de Santa Clara. Continúa latente el asunto del bacheo de las calles de la Habana. Más peticiones de obras

Procedentes de entidades sociales, industriales, de comerciantes, y de particulares, se vienen recibiendo en Obras Públicas, peticiones, interesando la ejecución de obras de carácter público, de todas las provincias, aduciendo, que las vías de comunicación constituyen para las fuerzas vivas, un factor general de riqueza y de trabajo.

Los elementos mencionados de Pinar del Río, Trinidad, Ranchuelo, Cauto, Embarcadero, Baracoa, Yateras y otras localidades, demandan obras urgentes, que han sido paralizadas con perjuicio de los intereses sociales y agrícolas.

Solicitan una autorización

La Compañía Agrícola Industrial S. A., dirigido a Obras Públicas, una petición, relativa a los proyectos que ha presentado, para desecación de la Ciénaga de Zapata, a reserva de lo que disponga en su día la autorización Presidencial.

Reunión de Técnicos

En el Negociado de Ingeniería Municipal, se han reunido los ingenieros Sánchez Giquel, Sallés, y Planas, con el Jefe del Distrito de Santa Clara, para discutir y fijar los precios por unidad, en las obras de la represa que ha de mejorar el Acueducto de Santa Clara, al permitirle tomar agua del río «Agabama».

El problema del bacheo de calles

Constituye un problema importante, atender las peticiones, sugerencias, etc., que se reciben en Obras Públicas, sobre la urgencia de la reparación de calles en esta ciudad. La solución de dicho problema, está pendiente de que se concedan los fondos, pedidos desde hace tiempo para tan necesaria atención.

Los vecinos de la calle Estévez

Entre las peticiones últimamente recibidas, figura la de los vecinos de la calle Estévez, en la Víbora, que solicitan el arreglo de la citada calle, entre O-Farrill y Juan B. Zayas.

Gestiones en pro de una ruta

El Club Leonés, de Pinar del Río, ha reiterado su solicitud de que se ordene la reparación de la carretera de La Coloma, que conduce a la Playa Las Canas, único lugar de veraneo de la capital pinareña.

Los Rotarios y vecinos de Guanabacoa

En atento escrito el Club Rotario de Guanabacoa y los vecinos de esa Villa, se interesan por el arreglo de la carretera que va de esta capital a dicha villa, a fin de que los millares de extranjeros que han de visitarnos este año, entre ellos los rotarios que han de venir a tomar parte en la Convención que se celebrará en La Habana, encuentren facilidades para admirar dicha villa y sus alrededores.

Concesión de un crédito

Ha sido concedido un crédito de seiscientos pesos, para el arreglo del camino conocido por «Guachinanga», para unir el Reparto Diezmero, con la carretera Central.

Dejando sin efecto un crédito

Debido a que el patronato constituído para llevar a cabo las obras de la ruta de Cabezas a Lima, en la provincia de Matanzas, ha tenido que abandonar sus propósitos, se ha dejado sin efecto la concesión de un crédito de mil quinientos pesos, con el cual cooperaría el Estado a dichas obras.

Licencias electorales

Con motivo de haber sido postulados a Representante por el Partido Realista el señor Silvio Vidal y a Concejal por el Partido Popular el señor Silvio Salazar Cerezo, empleados afectos a esta Dirección, se les ha concedido a ambos licencia Electoral.

En 7 días la martirizante picazón desaparece

He aquí la receta de un médico, que ahora puede obtenerse en las farmacias a un costo ínfimo, que es más eficaz en el tratamiento de enfermedades de la piel que ningún otro remedio conocido.

Este gran aceite antiséptico no sólo promueve la rápida cicatrización de llagas y heridas sino que proporciona casi inmediato alivio y pronta cicatrización de diviesos, clacotes, abscesos y úlceras.

Su acción en las enfermedades cutáneas es casi mágica. La picazón de la eczema cesa instantáneamente; las erupciones se secan y desaparecen en pocos días. Lo mismo ocurre con las herpes, la dermatosis reumática y otras erupciones e inflamaciones.

Puede usted obtener el Aceite Esmeralda Moone concentrado, en cualquier farmacia moderna. No hace daño, y es ciertamente raro que falle en alguna de las dolencias enumeradas.

Crónica Habanera

LA FIESTA DEL BANDO DE PIEDAD

Magnífica por todos conceptos resultó la fiesta del Bando de Piedad celebrada el jueves por la noche en el aristocrático restaurant garden de La Coronela.

Gran comida de gala que organizó el Comité de Damas del Bando de Piedad y un grupo de señoras del Club Rotario de la Habana, con el fin de levantar fondos con que hacer frente a los gastos de construcción de un Asilo para niños en la finca «Sitio Liborio», que donó a esa institución el ilustre periodista fallecido don Ricardo de la Torriente.

La sociedad habanera, siempre altruista, respondió al llamamiento del Bando de Piedad y se dió cita en aquella fiesta, haciendo de ella un éxito completo.

De ese éxito —económico y social— bien pueden ufanarse las damas del Bando que tanto trabajaron en la organización de la fiesta, entre ellas, principalmente, Julita Pla, Carmen Sánchez Galarraga, Carmelina Laurrieta de Fondón, presidenta, secretaria y tesorera, respectivamente, del Comité de Damas; Clara Marchena de Baiz y Rita María Arango de O-Naghten, Directora del Departamento de Niños y dos señoritas tan encantadoras como Julie Abreu y Pla y Toky Montero y Valdés Pagés.

Nuestra felicitación para ese grupo de damas que haciendo gala de sus humanitarios sentimientos realizó una labor digna de encomio, y también para el Presidente de la Institución señor Oscar Sigarroa y Martín, a quien en mucho se debe el éxito obtenido.

Invadida de parties se veía la gran terraza del restaurant.

El adorno floral, de estilo Primavera, fué objeto de las mayores celebraciones por su belleza y su exquisitez y sus detalles de buen gusto.

Obra fué de «Milagros», el elegante jardín de Prado y Colón, cuyos artistas confeccionaron más de cincuenta centros, con easters, larkspurs, alelíes y las maravillosas rosas «Belle Blonde», que se distribuían por las mesas.

También hizo «Milagros», el adorno del cesto, de donde se sacaron las papeletas para las rifas de la noche.

Aparecía tapizado de muralla con el borde de gardenias y alelíes.

Algo muy lindo.

Desde las diez de la noche reinó el baile con la aplaudida orquesta «Riverside» que dirige tan acertadamente Enrique González Mantici y el magnífico septeto de Bienvenido.

Poco después de las doce comenzó el show, dividido en dos partes.

Primeramente hicieron su aparición Lily Batet y Margot Blanco, famosas ya por su arte exquisito, quienes interpretaron lindas canciones acompañadas a la guitarra.

Después se presentó la cantante chilena María Arenas, folklorista internacional, que fué acompañada por los notables guitarristas hermanos Cuevas.

Completando esta primera parte, el ballet «Danza Rusa» de Tschaikowsky interpretado por las encantadoras señoritas Asta Palmgreen y Martha Hansen, alumnas distinguidas del profesor Yavorsky y por el maestro Fritz Berger.

En la segunda parte actuó el show del lugar, con la pareja de bailes internacionales Castaine y Barry, la bailarina española Adelina Durán, la pareja de rumba Celina y las hermanas Rivas, populares cantadoras mexicanas que hicieron esa noche su debut.

Hizo de «maestro de ceremonias» el conocido joven Pepe Arango, quien dirigió después las rifas de la noche.

Primeramente un billete de cien pesos que correspondió a la papeleta número 11301, y por los tickets de la comida un vestido de Bernabeu, No. 665; un sombrero de Eva, número 278; un perfume de Katherine Randolph, No. 668 y una permanente de Dolly, No. 881.

La distinguida concurrencia era recibida por la comisión de Puerta, de la que formaban parte la gentil dama Cuca Blanco viuda de Laurrieta y la bondadosa señorita Lucila Morales.

A continuación algunos de los parties:

Citaremos con preferencia la mesa donde se reunían la directiva del Bando de Piedad, presidida por el señor Oscar Sigarroa, presidente de la noble institución y por la bella y gentilísima dama Julita Pla, presidenta del Comité de Damas que organizó la fiesta.

Se reunían allí, además, el Representante a la Cámara, doctor Juan O-Naghten y su esposa Rita María Arango, directora del Departamento de Niños del Bando de Piedad; Salvador Fondón y señora Carmelina Laurrieta, José María Arango y señora Consuelo Alvarez Cerice, Miguel Arango y señora Ruby Gall, ingeniero Mario Guiral Moreno y señora Octavia Prieto, Mr. y Mrs. Pessant, doctor Rosette y señora; las distinguidas damas Carmen Sánchez Galarraga, Esperanza Solís de Aguiar, Conchita Bosque, Cucuca Llansó de Carreño, la viuda de Pessant, la señora Gottshalk y la señora de Oscar Sigarroa; y los señores Miguel Espeliús, Encargado de Negocios de España; ingeniero Gustavo Sterling, Ramón Balestena, Paúl Hernández, Paco Rey y el doctor Coronado.

El Club Rotario de la Habana, patrocinador de la fiesta, estaba allí representado por un grupo de sus miembros más distinguidos, los que tomaban asiento en una mesa, presidida por el señor Rafael Oriol y su bella esposa Conchita Badell, rodeados de Julio Blanco Herrera y Rosita Clavería, Horacio Navarrete y Beatriz Castro, Eduardo Chibás y Conchita Ribas, Angel Vieta y Nena Rebozo, René Acevedo y Mercedes Sáez, Luis Angulo y Asunción Lage, Eloy de Murias y Chiquitica Lena, José S. Urrutia e Hilda Houthon, Abelardo Dodinach y Beba Argüelles, Heriberto Cordero y María Victoria Conroy, Gustavo Odio de Granda y Dolores Pestana, Edelberto de Carrerá y Graziella Calderón, Mr. y Mrs. Gaetano Todaro, las señoritas María Luisa Mc Millan y Olga Fischerman y el doctor Carlos Gárate Bru.

En otra mesa, el doctor Ernesto Sarrá y señora Loló Larrea, con la señora Lola Pina viuda de Larrea, el señor Pablo Mendoza, y los distinguidos matrimonios Leopoldo Suero y María Larrea, Agustín Batista y María Teresa Falla, Armando Larrea y Gloria Mendoza y José Antonio Méjer y Ofelia Sarrá

En el «party» de la Condesa de Revilla de Camargo se reunían el Ministro de la Argentina, Excmo. señor Víctor Lascano y señora Angélica Gálvez; el Encargado de Negocios de Suecia, señor Erik Wisen y señora Alexandra de Wisen; la Marquesa de Pinar del Río, el doctor Manuel Alonso Patiño y señora Beba Larrea, la señora Gloria Ricart y los señores Enrique Soler y Baró, Alfredo Zayas y el querido compañero Pablo Alvarez de Cañas.

Una «petite table» con el respetable y distinguido matrimonio Heriberto Lobo y Virginia Olavarría.

Tres conocidos matrimonios: Néstor Mendoza y Alicia Párraga, Panchito Pla y Raquel Larrea y Pepe Maciá y Mercy del Monte.

El señor Salomón Maduro y señora Bibí de Lima se encontraban con la señora Anita Sánchez Agramonte viuda de Longa, la señorita Luisa Carlota Párraga y los señores Raulín Cabrera y Gerardo Gutiérrez.

En otro «party» estos conocidos matrimonios: Juan de Dios García Kohly y Renée Molina, Juan A. Lliteras y Hemelina López Muñoz, Atilio León y Eva García, Leonardo Anaya Murillo y Cuca Quintana, Alex Curiel y Zelma Marchena y Marcos Kohly y Alicia Herrera.

Un «party» de parejitas, presidido por los jóvenes esposos Gustavo Suárez y Mignón Menéndez.

Allí se encontraban: Toky Montero y Paco Mendieta, Elena Franca y Tomás Casas, Cuca Valiente y Cuco Malberti, Rosita Barraqué y Mario Franca, Celita Hidalgo Gato y Enrique de Cárdenas, Maeta Roces y Teddy Whitehouse, Teresita Rionda y José Manuel Alvarez, Olga Alvarez y Ricardo Ross, Georgina Martín y Ramón Antonio Crusellas, Cristina Castellví y Jorge Acevedo, Corita Sánchez Agramonte y Armando Valdés, Lily Mahoney y Juan M. Roqué, Norma Curiel y Julio César Fernández, Lourdes Alfonso y Jorge Vieites, Elena Montero y Luis Malberti, y la encantadora Gina Arango y el cronista.

Con el joven y simpático matrimonio Alberto de Carricarte y Odette Kohly, la señorita Loló Carricarte y el joven Pedro Alonso.

Dos parejitas: Josefina Delgado y Luis Stefani, Muñequita Gastón y Bebo Foyo.

El señor Tomás Hidalgo Gato y su elegante esposa Celia Comas, con el ingeniero Serafín Solís y su gentil esposa Tina Hidalgo Gato, y el doctor Alfredo Comas.

En otra mesa resaltaban los conocidos matrimonios Antonio Santeiro y Fina Calbó, y Juan Gronlier y Beba Avendaño.

Otro «party» con el doctor José Manuel Lara y señora Mercedes Hidalgo Gato, el doctor Alfredo Botet y señora Fabiola de Arriba.

Amadeo Barletta y señora Lilia Ricart.

Con Charlie de Cárdenas y Luisita Pla, Mr. y Mrs. Albert de Kaffemburgh.

Dos parejitas: Mercedes del Valle y Godwall Maceo y Lydia Menocal y Gastón Arellano.

Mr. y Mrs. Fred Sánchez y Mrs. y Mrs. Nicolás Andronovitch.

El doctor Eugenio Sánchez Agramonte y su esposa Angelita Longa, en una «petite table».

Dos matrimonios jóvenes: Rosendo Espí y María Antonia Morales y Martín Pella y Amelie Zayas.

Cuatro parejitas: Isabel Mendoza y Eddy Castellanos, Sylvia Lawton y Alvaro del Regil, Bebita Sánchez y José E. Bringuier, y Martha de Arcos y Enrique Matos.

Con la señora María Luisa de la Torre de Crespo, las señoritas Elisita Montoro y Adriana Maduro y los jóvenes Frank Canosa y Miguel Kohly.

En otro «party» Mr. Palmgreen, Mrs. Hansen, Asta Palmgreen, Martha Hansen y Martica Fernández Sánchez, con los jóvenes Tato León, Pepe Arango, Berny Wolf y José Manuel Valdés Cruz.

Una mesa de parejitas:

Jeannie Betancourt y Calixto Pozo, Esther Betancourt y Enrique Maza, Moni Puyans y doctor Tato Foyo, Emelinda Puyans y Enrique Zayas, Gloria Seiglie y Mario Salcedo, Sylvia Delllundée y Orlando Pujol, Elena Maza y Pedro Ortiz, Lourdes Márquez y Alberto Montero y Anita de Blanck y Frankie Valiente.

El capitán Juan del Pino y señora Blanca Tous, con Arturo Fernández y señora Elena Sánchez y la señora Cheita Tagle.

El doctor Luis Menocal y señora Alicia Nadal.

En otra mesa, Angelita Longa y José Carrillo y Fina de Cárdenas y George Fowler Jr.

Dos matrimonios jóvenes: Alfredo Dopico y Magda Vázquez Bello y Enrique Roig y Alicia Dopico.

Mateo Rosende Roca y Evelia González, con Mateo Rosende Jr. y Esther Meiss.

Antonio Fernández y Elodia Navarro, Juan Gorostiza y Leopoldina de la Campa y Paulino Gorostiza y Nodelina Navarro.

En otra mesa, Fidela Hernández y Mary Morales, con Lily Batet y Margot Blanco, las incomparables cantantes, y el señor A. Montero.

Con el Agregado Comercial del Brasil, señor Walder Lima Sarmanho y señora Morena Taisses, se encontraban el Ministro de Perú, Excelentísimo señor Luis Cuneo Harrison, las señoras Florence Steinhart, Sarah Pujol y Conchita Martínez Pedro, la señorita Llilly Riquelme, Biquico Peláez y los queridos «confreres» José Antonio Fernández Blanco y Mario Castellanos.

En otra mesa: Julie Abreu y Enrique Gastón y Cucha Arias y Guillermo Kohly.

Con la señora Dulce María Lima viuda de Albacete, Olga Albacete y Guillermo Sanguily y Delia Salcedo y Juan Galán.

Graziella de Blanck y Rolando Bethart, Rosario Mazas y Antonio Boada.

Guillermo Mena y señora Glorita Barraqué, con Charity Sabatés y Fernando del Valle.

En el «party» del distinguido matrimonio Pierre Abreu y María Almagro, el Ministro de Italia, Excelentísimo señor Giovanni Pérsico, la señora Cuca Alfonso viuda de Lawton, los matrimonios Pepe Gómez Mena y Elizarda Sampedro, Eugenio Sardiña y Georgina Menocal, Fiquito Méjer e Hilda Sarrá, Alvaro González Gordon y Nena Velasco, y el señor Enrique Gamba.

El gerente del National City Bank, señor Leopoldo Casas y su esposa Marcela Alonso, con los matrimonios Juan F. Rivera y Mercedes Alvarez Flores, José C. Suárez y Delia Martínez Díaz, Joaquín Eleizegui y María Díaz de Villegas, la señorita Noelia Alonso y Mr. Heneman.

Otra mesa de conocidos matrimonios: Andrés Laguardia y Graziella Valdespino, Raúl Valdés Fauli y Eulalia Juncadella, Antonio Falcón e Isolina Rodríguez, Mr. y Mrs. Miguel Arango, Jorge Barroso y Virginia Palicio y Fernando Guerrero y Gloria Villalón.

Finalmente otra mesa con Carlos Manuel Sánchez y su bella esposa Cuchita Lluriá y Mechy Larrondo y J. Castillo.

Luis DE POSADA.

ESTOMAGO - HIGADO

COMPRIMIDOS VICHY-ÉTAT

PREPARADOS CON LAS SALES EXTRAIDAS DE LAS AGUAS DE VICHY (Manantiales del Estado)

Producen, con poco gasto, una agua mineral gaseosa.

Asnières-Seine y farmacias

REINTEGRAN A SUS PUESTOS A VARIOS INSPECTORES MEDICOS QUE HOY ESTAN EN COMISION

Han aumentado los casos de fiebre tifoidea, aunque no es para alarmarse, dicen los funcionarios. Retiran la licencia a un industrial. Resoluciones firmadas por el Secretario del Ramo

Cumpliendo instrucciones del secretario de Sanidad, doctor Juan de Moya, el director del Ramo, doctor Finlay, ha ordenado al Jefe Local de la Habana, doctor Sorondo, disponga se reintegren a sus puestos en el Negociado de Inspección Médica, todos los médicos que, por una u otra causa, se hallan en estos momentos en comisión de servicio.

Obedece la anterior resolución a haberse advertido, de unos días a esta parte, de acuerdo con los propios informes rendidos por el doctor Sorondo, un aumento en el número de los atacados de fiebre tifoidea en esta capital y ser necesario, por tanto, intensificar los trabajos de inmunización antitífica.

También el Jefe de Inspección Médica, doctor Hugo González, en informe elevado a la Superioridad, por conducto reglamentario, llama la atención de ese aumento en los casos de tifoidea, reclamando para su servicio a los doctores Jorge de la Llama, Mariano Díaz, Raúl del Pino, Fernando Navarro y Zoila Pinto, los que se hallan en comisión, en otros Negociados.

Por su parte el doctor Sorondo, después de celebrar su cambio de impresiones diario, con el doctor Finlay, ha reiterado al Alcalde interino, doctor Viamontes, la necesidad de que se controle la vigilancia de los tanques de Palatino, en cuanto a su estado de limpieza, y, en el propio acueducto de Vento, la cloración periódica de sus aguas, ya que en esta época del año, con motivo de las lluvias, se rebosan las aguas del Río Almendares a la Taza, aguas aquéllas que siempre están contaminadas.

Tan pronto los Inspectores Médicos antes mencionados vuelvan a su puesto, con el concurso de los que también figuran en el Negociado referido de Inspección Médica, se procederá a intensificar la vacunación antitífica en todos los barrios de la ciudad, especialmente en aquellos donde hayan ocurrido casos de fiebre tifoidea. Al efecto, también se ha dispuesto que se conserve para la Jefatura Local de la Habana, una cantidad mayor que la que hoy se utiliza de dosis de vacuna, a fin de que en ningún momento los médicos vacunadores carezcan de ese producto.

Retiran la licencia a un industrial

El Director de Sanidad, doctor Finlay, ha ratificado la resolución dictada por el Jefe Local de Guanabacoa, retirándole la licencia que tenía el señor Roberto Frederick para una industria de curtir pieles de tiburones en la playa de Cojímar.

El citado funcionario retiró la licencia que había concedido con anteriodad, por aparecer también con otra licencia, para la misma industria y para el mismo lugar, un señor apellidado Blanco, por lo que, ahora, cada uno, por separado tendrá que hacer valer sus derechos para entonces, autorizarlo o no.

Resoluciones del Secretario

Entre los asuntos urgentes despachados ayer por el Secretario de Sanidad, doctor Moya, juntamente con el Jefe de Despacho, doctor López Garrido, figuran los siguientes:

El acuerdo tomado por la Junta Superior del Ramo recaído en la Ponencia del Vocal-Arquitecto, favorable a la instalación de un saladero de cueros en Punta Brava; autorizando al Dispensario Tamayo para abonar, con saldos no afectos, de sus «fondos propios», la cantidad de 102 pesos 02 centavos, que se adeudan a varios comercios por suministros del pasado mes de febrero; autorizando al Director del Hospital Civil de Santa Clara para abonar la suma de 48 pesos por la adquisición de 30 alambres para basticores de cama con cargo a «Fondos Propios»; autorizando al Director del Hospital de Sancti Spíritus para abonar, con cargo a igual concepto, la cantidad de 20 pesos para adquirir un extractor de jugos; y 6 pesos por servicios especiales; aprobando el informe del Director de Beneficencia relativo a error que aparece en la página 17 del proyecto de Presupuesto del hospital de San Lázaro, en el Rincón, en lo relativo al epígrafe «Resumen de censos urbanos»; aprobando informe del Letrado Consultor en relación con un censo de 6,000 pesos que grava la finca «Vista Hermosa», en Caimito del Guayabal, a favor del Hospital General Wood, de Trinidad; aprobando el informe del propio Letrado relativo al proyecto de Reglamento para el funcionamiento del Hospital Civil «Flor de Caridad», de Banes, Oriente, en el sentido de que se expida el correspondiente Decreto del Ejecutivo.

También interesó ayer el Secretario de Sanidad del Director del Hospital Civil San Nicolás y Santa Isabel de Matanzas, para que, por la Ley de 28 de febrero pasado, se le conceda un crédito de 25,000 pesos para construir un pabellón para el tratamiento de enfermos infecciosos, que remita, cuanto antes, los planos y memorias para proceder a su estudio y resolución.

Retirada la licencia para el expendio de leche

El doctor Sorondo, Jefe Local de la Habana, ha dispuesto se le retire por 180 días, la licencia para expendio de leche de vaca en un kiosko situado en la calle General Lee y Juan Delgado, a Pedro Fernández, por haberse compr

Regresaron de los Estados Unidos varios industriales que fueron a tratar de cuestiones azucareras

Entre los productos exportados en los ferries figuran dos vagones de carne fresca. Visitó el cónsul inglés al «Moana». Llegará en la entrante semana el vapor «Jenny» con petróleo

Con correspondencia pública y 53 pasajeros llegaron ayer al aeropuerto del Arsenal, procedente de Miami, los aviones de la Pan American Airways Inc., números NC 81 V. y NC 822 M, habiendo rendido este último dos viajes en el día, de acuerdo con su itinerario regular.

Figuran entre los viajeros llegados por esta vía el ex capitán de aviación del disuelto Ejército Nacional, señor Eduardo Laborde, el médico español doctor José Roselló Oliver y señora, quien desde la Habana seguirá viaje a España, John N. Birch, el ejecutivo americano Harry P. Dunn y señora, el colono Paul J. Trocasso y señora, el ejecutivo Howard E. Smith y señora, Mr. Philips Rowe, Mr. Lee Dickenson, la señora Fannie Fox e hijos Fannie y Louis, estudiantes.

El señor Alfredo García, gerente de la firma naviera de esta capital, L. y A. García y Co., cuyo viaje a los EE. UU. está relacionado con los negocios que representa, y a quien acompaña el señor Alberto Sáinz.

Mr. Percy Staples, presidente y administrador general del Central Hershey, que fué a los EE. UU. a tratar asuntos relacionados con los embarques de azúcares cubanos, la artista americana Margaret Mediox, la doctora alemana Kaete Freund.

De Mérida, Yucatán, llegó el avión NC 41 V que trajo un pasajero para la Habana así como tres en tránsito para Miami, entre los que se encuentra el periodista americano Arthur J. Mc Guirre.

Para Miami salieron los señores: Leonard Berlinski, ingeniero americano, el abogado John Goedert, el comerciante inglés Arthur Rapaport, el ingeniero americano John Butan, el químico español Francisco Garrau, el geógrafo americano John Guillén, el profesor cubano Moisés Boudet, el periodista Gustavo Herrero, el estudiante Lorenzo Alonso, el industrial Chadoin Calloway, el médico doctor Frank Atkins y señora, el comerciante John Frerenick, el ingeniero Ray Epstein y señora y otros, hasta el número de 80, siendo los restantes turistas.

Hacia el interior

En los aviones de la Compañía Nacional Cubana de Aviación salieron ayer hacia el interior de la República los señores: Manuel Quevedo, Jr., presidente de dicha Compañía, y Pan American Quirways Inc.; el alférez de navío profesor Oscar Riveri, José López y Félix O. Marinello, para Santiago de Cuba; Eduardo Tomeu y Roberto Morales para Camagüey y James Hamilton, Florence M. Wiget, Rosa Estrada, Ramn Navarro y Rogelio Riera, para Antilla.

El «Contessa»

El vapor hondureño «Contessa», de la Vaccaro Line, llegó ayer mañana a nuestro puerto, procedente de New Orleans, con carga general y 4 pasajeros con destino a la Habana así como carga y 43 pasajeros, turistas en su mayor parte, en tránsito para Centro América, hacia donde seguirá viaje hoy por la mañana.

Llegaron en el «Contessa» el abogado americano Seth Scarcy y señora, y el ingeniero de esa misma nacionalidad señor John Greven y señora.

En tránsito van el profesor alemán Warner Rohastedt, y el señor Italo Gardinole y familia, siendo los restantes turistas.

El «Santa Marta»

En las primeras horas de la mañana de hoy es esperado en nuestro puerto el vapor americano «Santa Marta», de la Gran Flota Blanca, que trae pasajeros con destino a la Habana así como carga general y pasajeros en tránsito para New Orleans donde continuará viaje a las nueve de la mañana, llevando un gran cargamento de productos cubanos y pasajeros cuyos nombres ya hemos publicado.

El «Cuba»

En su viaje regular, procedente de Miami, llegará hoy por la mañana a nuestro puerto el vapor de bandera americana «Cuba», de la Peninsular y Occidental SS. Co., que trae carga general, correspondencia pública y 250 pasajeros siendo la mayor parte de ellos turistas.

En este buque son esperados el novelista y autor americano Mr. Harvey Allen, a quien acompaña su esposa. Los señores Eusebio Dardet y Lorenzo Comas, de la Corporación Nacional del Turismo, irán al muelle del Arsenal para saludarlos.

También llegará el señor José María de Lasa, Agregado a la Legación de Cuba en Washington.

En compañía de su esposa e hijas, regresará también en el vapor «Cuba», el conocido naviero de esta capital señor Isidoro González, agente general de la Gran Flota Blanca en la Habana, que permaneció una corta temporada en los EE. UU.

El «México»

En ruta a New York arribará a nuestro puerto a las siete de la mañana de hoy, procedente de Veracruz, el vapor americano «México», de la Ward Line, que trae pasajeros con destino a la Habana, así como carga general y pasajeros en tránsito para el referido puerto norteamericano.

Viajan en el «México» los señores: Robert van de Kerchove C-Hallebast, Ministro de Bélgica en Cuba y el doctor Diego de Córdoba, Consejero de la Legación de Venezuela en México.

Con petróleo

En los primeros días de la entrante semana, es esperado en la Habana, procedente de Texas City, el buque tanque «Jenny», que trae 52,000 barriles de petróleo crudo. Dicho buque tomará en este puerto un cargamento de pieles.

Una exposición

En las oficinas de pasajes de la Pan American Airways Inc., radicadas en el aeropuerto del Arsenal, se ha inaugurado una exposición de trabajos hechos con conchas marinas combinadas con porcelanas, por la señora María Luisa Casanova de Estrada, esposa del doctor Miguel B. Estrada, médico del Puerto.

Las expresadas obras artísticas han llamado mucho la atención entre los viajeros turistas que utilizan la vía aérea.

La recaudación

La Aduana de la Habana recaudó ayer 87,438 pesos, 20 centavos.

Visitó el yate «Moana»

Ayer hizo una visita de cortesía a Mr. Leeds a bordo del yate de su propiedad «Moana», surto en este puerto, el vice cónsul de Inglaterra en la Habana, Mr. J. Weir.

El «Cadmus»

Con carga general arribó a nuestro puerto en las últimas horas de la noche de ayer procedente de Savannah, el vapor «Cadmus», de la Gran Flota Blanca.

El Estrada Palma»

Procedente de Port Everglades llegó ayer por la mañana el ferry americano «Estrada Palma», que trajo carros de ferrocarril conduciendo las siguientes mercancías: 9 tanques de manteca, 4 carros de gasolina, 3 carros con automóviles, 2 carros con ácidos, y otros con 200 libras de pólvora y carga general.

Dicho ferry llevó dos carros de carne fresca, 2 de abono, uno de piña y con sacos de azúcar, y uno con ladrillos.

Otro ferry

De New Orleans, llegó también ayer a este puerto el ferry americano «Seatraim Havana» que trajo carga general, habiendo seguido viaje ayer mismo para New York conduciendo un gran cargamento de productos cubanos.

El «Allocate»

En lastre y para tomar un cargamento de productos cubanos que llevará a Tampa, arribó ayer a este puerto procedente del citado puerto floridano, el pequeño barco motor de bandera hondureña, «Allocate».

Sólo dos salidas

Los únicos barcos que salieron ayer de nuestro puerto son los ferries americanos Estrada Palma y Seatrain Havana, que se dirigen a Port Everglades y New York respectivamente.

FARMACIA PENICHET
Belascoain y Virtudes
DE TURNO HOY SABADO
Todo el día y toda la noche
Mensajeros a todos los barrios de la ciudad.
U-7004
U-6855
U-5600
Llámenos y pasaremos a recoger sus recetas.

DR. CAMPOS FARMACIA
DE TURNO LOS LUNES
F. 6065-F. 6080-F. 5000
ZAPATA ENTRE A Y B.-VEDADO

"LA MAYOR"
35 EDIFICIOS
700 EMPLEADOS
SARRA
DROGUERIA
ABIERTA TODOS LOS DIAS
TODA LA NOCHE LOS MARTES
A-8026 A-3641

FARMACIA DROGUERIA DE "JOHNSON"
DE TURNO LOS LUNES
obispo Nº 30 TELEFONO-A-2129.

FARMACIAS DE TURNO HOY SABADO

DESDE BAHIA A PASEO DE MARTI (PRADO)

	Teléfonos.
Bernaza, 54, esq. a Obispo	M-2142
Acosta y Compostela A-9330	M-5220
Merced, esquina a Picota	M-9047
San Ignacio, número 402	M-4710
San Ignacio, número 54	M-3639

DE PASEO DE MARTI (PRADO) A PADRE VARELA (BELASCOAIN

Paseo de Martí y Virtudes	M-8883
Esperanza, número 301	M-4034
Crespo, número 62	
Avenida de Italia, No. 513	M-6866
Campanario y Condesa	M-4516
Campanario y Animas	M-4540
Máximo Gómez, No. 654	M-8076
Padre Varela, No. 601	M-4659
Padre Varela, número 151	U-5600
Aguila, número 180	M-4184
Gervasio y Maloja	M-7854
Escobar y Lagunas	U-3044
Aguila, número 1002	A-7977
Salud y Lealtad	M-5440
San José y Lealtad	M-4766
Industria y Neptuno	M-4684
Neptuno y Perseverancia	M-3202
Industria, número 122	M-2292
Gloria, número 203	M-2526

DE PADRE VARELA (BELASCOAIN) A AVENIDA MENOCAL (INFANTA)

San Rafael y M. González	U-3132
Hospital y Jovellar	U-6630
San Rafael y Aramburo	U-6902
San Lázaro, 811, entre Marqués González y Oquendo	U-6822
Infanta y San Rafael	U-6891
Padre Varela, No. 902	M-6651
Presidente Menocal, No. 1101	U-2428
Presidente Menocal, No. 701	U-3080
Máximo Gómez, No. 903	U-4785
Máximo Gómez, No. 1164	M-1573
Oquendo y Sitios	U-3031

VEDADO

15, número 103	F-6224
5, entre Paños y D	F-6072
12 y 21	F-6172
23, entre 2 y 4	F-6120
26, entre 25 y 27	F-6164
23 e I	F-6111

VIBORA

Santa Catalina, No. 101	X-2387
10 de Octubre y E. Palma	I-3911
10 de Octubre y Ave. Acosta	I-3555
Dolores y 15, Lawton	X-2402

JESUS DEL MONTE Y SANTOS SUAREZ

10 de Octubre, No. 367	X-2395
10 de Octubre y Princesa	I-6492
J. Bruno Zayas y Lacret	I-7322
Juan Delgado y Libertad	I-3535
10 de Octubre, No. 176	M-5303

LUYANO

Municipio y Luco	X-3540
Caserío de Luyanó, No. 20	X-2766
Luyanó, número 261	X-2373

CERRO

Agua Dulce, No. 224	M-5026
Calzada del Cerro, No. 1969	I-7272
Calzada del Cerro, No. 2203	I-7342
Magnolia, número 15	I-5859
Moreno, número 602	I-7410

Este grupo deberá prestar servicio público todo el día y la noche de los domingos siguientes:

Enero 21, Marzo 3, Abril 14, Mayo 26, Julio 7, Agosto 18, Septiembre 29, Noviembre 10, Diciembre 22.

Estos turnos han sido acordados en cumplimiento de lo dispuesto en el Artículo VI del Decreto-ley 2604, de 7 de Noviembre de 1934.

LOS RESFRIADOS causan molestias.
PARA ALIVIO INMEDIATO DE UN CATARRO USE 666
666
LIQUIDO, TABLETAS, UNGUENTO, GOTAS NASALES

SOCIEDADES ESPAÑOLAS

LA ORGANIZACION AUXILIO SOCIAL, QUE INAUGURA MAÑANA UN COMEDOR MAS, ES OBJETO DE NUEVOS ELOGIOS

La colonia española radicada en Cuba le ha prestado el apoyo más decidido. Toda persona de conciencia amplia se ha convencido de que es algo insuperable. Otro comentario

Pocas ideas han sido acogidas en la colonia española, a través de los tiempos, con más interés que la de secundar los nobles propósitos de Auxilio Social, organización admirable de que es jefe máximo en Cuba el señor Genaro Riestra y Díaz, y la cual inaugurará mañana su comedor número 3 en Aguiar entre Obispo y Obrapía.

Las colectividades en general han enviado considerables donativos, y de más está dcir que en el transcurso de las juntas correspondientes hubo cálidos elogios para dicha organización y, por ende, para el grupo de hombres que en el seno de la misma desarrolla extraordinaria labor.

Además, la prensa ha coincidido en apoyar de manera unánime tales actividades humanitarias. Una prueba más la tenemos en el último número de la amena revista capitalina «El Progreso de Asturias», dirigida por nuestro querido compañero Celestino Alvarez González; número en que figura el siguiente expresivo comentario:

«Todas las colectividades se han ido sumando a la obra de «Auxilio Social» a medida que han observado los fines humanitarios que persigue, como es dar de comer al necesitado, de ayudar individual y colectivamente a los españoles destrozados en las lides de la vida; a la recuperación de la fraternidad perdida, por la tragedia política, señalando con su acción nuevos derroteros, y anhelando el encauzamiento de los hombres y su ingreso en los sectores del trabajo para que encuentren en las actividades agrícolas, comerciales e industriales, y en los oficios artesanos, los medios de defensa que cada uno necesita para defenderse y ser miembro útil a la sociedad.

«Los Clubs y Sociedades Asturianos, como siempre, han respondido gentilmente, siendo muy valiosa su aportación digna de mayor encomio, si nos fijamos en que el volumen de éstas es reducido, en algunos casos extremadamente pequeño; de ahí que deba señalarse su mérito al desprenderse de cantidades que relativamente son grandes si se comparan con los ingresos, y debido al gran número de necesidades sociales que tienen que afrontar con ellos.

«La prensa ha reflejado ese cúmulo de esfuerzos aportados por nuestras entidades, a las que felicitamos, pues esa solidaridad que ofrecen siempre que a ellas se recurre con alteza de miras y nobles propósitos, las honra sobremanera.

$500.00 DE «HIJAS DE GALICIA»

Escritas las precedentes líneas, nos llega la noticia de que en junta general celebrada por la sociedad «Hijas de Galicia», fué tomado por unanimidad el acuerdo de donar a «Auxilio Social» quinientos pesos, como prueba de que la masa reconoce la magnífica labor de la organización presidida por don Genaro Riestra.

Este rasgo no necesita comentarios.

LA SOCIEDAD CULTURAL MONTAÑESA CELEBRARA HOY UN ACTO HERMOSO EN LOS SALONES DE LA «ARTISTICA»

Con motivo de su segundo aniversario, celebrará hoy hermosa velada la «Sociedad Cultural Montañesa» en los amplios salones de la Agrupación Artística Gallega, situados en Zulueta y Gloria.

He aquí el programa:

Primera parte

1.—La Estudiantina «Lira», de esta colectividad, dirigida por el maestro Gabino Godino, interpretará las siguientes obras:

(A) Consuelo, Vals in promptu (estreno), G. Godino.

(b) Intermezzo de la ópera Cavallería Rusticana, Mascagni.

(c) Brisas de la Montaña. Pasodoble (estreno), G. Godino.

La parte de canto, a cargo de componentes de la Coral «Cuba», de esta sociedad.

(d) Retrata Austríaca (obra descriptiva). (Estreno), Keler-Bela.

(e) El botero del Volga, arreglo de G. Godino, cantado por los solistas de la Coral «Cuba», tenores Manuel Fernández Ojeda, Francisco Muñoz y los bajos Manuel López y Daniel Muñoz.

2.—El chispeante entremés en un acto de los hermanos Serafín y Joaquín Alvarez Quintero, «Los chorros del oro», interpretado por Conchita Arana, Merceditas Suárez y Salvador Rubert Scarti. Apuntador, José Verdini.

Segunda parte

1.—La Coral «Cuba», dirigida por el maestro Juan Núñez Vázquez, ejecutará las obras siguientes:

(a) Alborada Gallega (descriptiva) del inolvidable maestro J. Castro Chané (a 4 voces mixtas).

«Meus Amores», balada gallega del maestro Baldomir, por el barítono de la Coral Francisco Rodríguez, acompañado al piano por el profesor Abelardo Sánchez.

(b) La Mañana (canción de Primavera) (a 4 voces mixtas), golondrón de la zarzuela «Maruxa» del maestro Vives, por el bajo de la Coral señor Manuel López, acompañado al piano por el profesor Abelardo Sánchez.

(c) «Festará» (canción vasca) a 4 voces mixtas.

2.—El Director del Cuadro de Declamación «Sotileza», de esta sociedad, señor Rubert Scarti, recitará bellas poesías.

3.—Brindis de la ópera «Marina», de Arrieta, a cargo del tenor Manuel Fernández Ojeda, barítono Francisco Rodríguez Fernández, y componentes de la Coral Cuba.

5.—Terminada la parte artística, dará comienzo el baile, que será amenizado por la orquesta Happy-Happy del profesor Ulacia, y que durará hasta las 4 de la madrugada.

LA IDEA DE RENDIR HOMENAJE A VICENTE BAYON DE CASO ANIMA A LOS CHICOS DE LA CASA DE CASTILLA

Reina el mayor entusiasmo entre la masa social del «Centro Castellano» con motivo del banquete que ha de ofrecerse al señor Vicente Bayón de Caso, ex presidente general que durante cuatro años gobernó la institución con general beneplácito. Hablar de la labor que realizó el señor Bayón durante su mandato sería casi imposible, puesto que desarrolló una actividad y cuidado en la administración de los bienes sociales, que tranformaron por completo el sitema. Prestó todo su esfuerzo a la realización de los grandes planes que se esbozaron en el curso de su mandato, cristalizando una serie de obras que han puesto el Sanatorio a la más envidiable altura.

Por ello este homenaje al señor Bayón ha hallado eco en todos los sectores sociales, habiéndose recibido ya numerosas adhesiones.

El día 5 de Mayo próximo y en los salones sociales se celebrará el mencionado banquete, prometiendo este acto revestir caracteres de verdadera trascendencia social.

Glostora

• Una cabeza pulcra y peinada con esmero es una gran ayuda para obtener éxito en los negocios y en la vida social.

• Para conservar su cabello saludable, fuerte y dócil, haga Ud. esto: Aplíquese un poco de Glostora todos los días al peinarse o cepillarse. Su cabello se mantendrá bien arreglado y elegante, sin ese aspecto grasoso que dan los fijadores comunes.

• Glostora corrige el cabello demasiado reseco y le da nueva vida, nuevo brillo. Suaviza y hace flexible el cabello más rebelde; mantiene sano y fuerte el cuero cabelludo.

• ¿Por qué no hace Ud. la prueba hoy mismo?

DA ELEGANCIA Y ESPLENDOR AL CABELLO

CALLOS
Extirpados Con ACEITE DE RICINO
No continúe usando las peligrosas navajitas y los molestos emplastos callicidas. Un nuevo líquido llamado NOXACORN elimina el dolor en 60 segundos. Seca los callos en tal forma que no salen más. Contiene aceite puro de ricino, yodo y alcanfor. Completamente inofensivo. Fáciles instrucciones con cada paquete. Un frasco de 35 centavos evita grandes sufrimientos. Su dinero será devuelto si NOXACORN fracasa en extirpar cualquier callo o callosidad.
Distribuidores en Cuba:—Droguería de Johnson, Habana.

Actos para hoy

SOCIEDAD CULTURAL MONTAÑESA: Brillante velada a las 9 p. m. en los salones de la Agrupación Artística Gallega, situados en Zulueta y Gloria.

CENTRO DE INSTRUCCION Y RECREO DE SANTIAGO DE LAS VEGAS: Tercera gran verbena de carnaval desde las 9 p. m. en su propio edificio, amenizada por Belisario López, Hermanos Castro, Gloria Matancera y la Orquesta Típica de la Comparsa «Jalisco», cuya comparsa, de 200 parejas, concurrirá al acto.

ALMENDARES RIVERSIDE: Regia verbena denominada «Claro de Luna», desde las 9 p. m. en sus terrenos y salones de Calzada y 20, Vedado, amenizada por Diplomáticos de Pego, Nacional de Boffil, Antonio María Romeu y Septeto Casino.

CLUB INTERROGACION: Baile homenaje al presidente de la Sección de Fiestas por la noche en Primelles y Santa Teresa, Cerro, amenizado por la orquesta Hermanos Contreras y el septeto Jóvenes del Crushy.

ASOCIACION DE PADRES, VECINOS Y MAESTROS DEL CENTRAL HERSHEY: Magnífica verbena en el propio central, amenizada por Havana Casino y Sonora Matancera. Caballeros, un peso, incluyendo ferrocarril.

CLUB CABRANENSE DE LA HABANA: Toma de posesión de la nueva Directiva a las nueve p. m. en el Centro Asturiano. Invita el secretario, señor Ramón Moral.

CLUB CULTURAL: Baile social por la noche en Prado 410, amenizado por los Hermanos Martínez.

Fiestas de mañana

AUXILIO SOCIAL: Inauguración de su tercer comedor a las once de la mañana en Aguiar 364, entre Obispo y Obrapía.

ASOCIACION VASCO-NAVARRA DE BENEFICENCIA: Fiesta religiosa en honor de la Santísima Virgen de Begoña a las nueve y media de la mañana en la iglesia de San Francisco. Luego, a la una de la tarde, habrá almuerzo social en el salón «Ensueño» de «La Tropical».

PROGRESO DE LOUSADA: Almuerzo social y matinée bailable a la una de la tarde en el salón «Trimalta», de la cervecería «Polar».

CLUB DEPORTIVO VILLA MARIA: Almuerzo bailable desde la una de la tarde en su hermosa finca situada en la carretera que une a Guanabacoa y Santa María del Rosario. La orquesta de las Hermanas González y el Septeto Villa María actuarán hasta las 7 de la tarde.

JUVENTUD ATLETICA DEL VEDADO: Gran matinée de 2 a 8 en las Playitas del Vedado, amenizada por René Touzet, Típico Habana y Septeto Casino.

MATINEES DEL RIVERSIDE: Hermoso acto bailable de 2 a 8 de la noche en sus terrenos y salones de Calzada y 20, Vedado, amenizado por la orquesta de Paulina Alvarez y el jazz band Cosmopolita. Damas, por invitación.

CLUB VILLARINO: Matinée benéfica bailable desde las 2 p. m. en el salón «Cerveza Tropical», amenizada por Belisario López, Sonora Matancera y otros conjuntos.

MOTOR CLUB DE CUBA: Banquete-homenaje a su ex presidente don Emilio Camiña y demás miembros de la Directiva, a las 9 de la noche en su propio edificio de Línea y B, Vedado.

LICEO DE MEDINA: Gran baile por la noche en sus amplios y ventilados salones de 23 y D, Vedado, amenizado por la orquesta «Gris» y el quinteto «Tomé».

CLUB DEPORTIVO CARMELO: Hermosa fiesta bailable por la noche en su espléndida terraza de Línea y 18, Vedado, amenizada por la orquesta Mojica y el quinteto Barcalés.

CLUB DEPORTIVO DEL CERRO: Matinée bailable de 2 a 8 en sus salones de Cerro junto al «Club de Ferreteros», amenizada por Cheo Belén Puig y Jóvenes del Cayo.

CLUB DEPORTIVO MANZANA DE GOMEZ: Inauguración del local social a las 4 p. m. en Manzana de Gómez 310.

EN EL «INTERROGACION»

Hoy por la noche y en sus acogedores salones de Primelles y Santa Teresa, Cerro, llevará a efecto hermoso baile el «Club Interrogación», como homenaje al señor presidente de la Sección de Fiestas, el incansable «Baldomero».

Dicho acto será amenizado por la orquesta Hermanos Contreras y el septeto Jóvenes del Crushy. Las damas deben proveerse de invitación. Los caballeros abonarán una limitada cuota de entrada.

Recuerden los bailadores que el transporte es cómodo y seguro: cualquier tranvía del Cerro les deja muy cerca del «Interrogación».

EN SU CUMPLEAÑOS

Hoy celebra su cumpleaños la graciosa niña Ana María Toledo y García, hija adorada de los esposos Ana García y José Toledo, competente empleado este último de la casa de salud «Covadonga».

Las numerosas amiguitas de Ana María tendrán para ésta, en fecha tan significativa, muchos regalos y felicitaciones.

El cronista hace votos por su ventura.

NO SE CREA DISTINTO A LOS DEMAS
Considere que a idénticas causas corresponden los mismos métodos para combatirlas
SI SUFRE DE:
ACIDEZ GASTRICA
DISPEPSIAS HIPERACIDAS
ULCERAS DEL ESTOMAGO
GASTRITIS
GASTRALGIAS
y GASES
TOME:
CASSOR
Es el tratamiento adecuado para esas afecciones del
ESTOMAGO
—E—
INTESTINOS
EN POLVO Y EN TABLETAS
De venta en Farmacias

La asamblea astur

Con aceptable calma, continuó anoche sus actividades la junta general del Centro Asturiano en relación con el Expediente de las Medicinas. Presidió el señor César Fernández, esta vez con más energía para orientar las discusiones.

La figura central en la oratoria fué don Vicente Fernández Riaño, presidente de honor de la colectividad y uno de los hombres mejor enterados del desenvolvimiento social. Su peroración duró tres horas aproximadamente, las que dedicó a analizar los aspectos del problema creado hace más de tres años. Demostró, con datos oficiales, que no ha habido tal «affaire» de medicinas; que todo fué rigurosamente legal, agregando que el partido Progresista ha explotado políticamente este asunto. A la vez condenó los manifiestos que con lamentable frecuencia dirige a la masa social el señor Angel Alvarez, perjudicando con ello el crédito de la institución. Y terminó recomendando a la junta general que a la hora de la votación piense en el Centro Asturiano que es de todos los socios. Asimismo sugiere la conveniencia de archivar ese expediente, puesto que la propia Directiva no pudo castigar a nadie, porque nadie había delinquido.

El viernes 26 continuará la asamblea asturiana.

AMPARO SE NOMBRA LA ASOCIADA MAS JOVEN DEL CENTRO ASTURIANO

Los entusiastas asociados del Centro Asturiano señor Manuel Suárez y señora Amparo de la Uz, han visto aumentada la dicha hogareña con el nacimiento de una monísima niña que vió la luz primera en la Sala de Maternidad de la Casa de Salud «Covadonga», habiendo sido inscripta inmediatamente después de haber nacido.

Le han puesto por nombre Amparito, y es la socia más joven del Centro Asturiano, teniendo el número de inscripción 18,496.

EL CLUB CABRANENSE DA POSESION A SU GOBIERNO

Para dar posesión a distinguidos miembros recién electos, celebrará animada junta hoy por la noche en el Centro Asturiano, el prestigioso «Club Cabrenense», al frente de cuya presidencia continúa el estimadísimo señor Gonzalo Corrales. A la vera de este se hallan, en calidad de Presidentes de Honor, nuestros queridos amigos Ramón Alonso, Avelino Canellada, Cesáreo González, Ramón García, Santos Rodríguez, Lucio Fuentes y Faustino García.

He aquí la nueva Directiva del «Club Cabranense», a la que auguramos insuperables aciertos en el desempeño de su misión:

Presidente, Gonzalo Corrales; primer vice, Rafael Préstamo; segundo vice, Vicente Corripio; secretario, Ramón Moral; vice, Casimiro Cuesta; tesorero, Sabino Moral; vice, Rafael Solares.

Vocales: Bautista Robledo, José Ma. Blanco, Francisco González, Alfredo Camino, Manuel R. Oro, Vicenta Alvarez, Ricardo Alonso, Manuel Préstamo, Guillermo Muñiz, Avelino González, Florentino Moral, Ceferino Prida, Eladio Blázquez, Lorenzo Soto, Alejandro Pedregal, Avelino Fernández, Pablo Llavona, Celestino Rodríguez, Servando Vallina y Sebastián Alonso.

Misa y banquete de una entidad, mañana

Siguiendo una tradicional costumbre, la «Asociación Vasco-Navarra de Beneficencia», de la que es presidente el caballeroso señor Venancio Zabaleta, celebrará mañana a las nueve y media de la mañana y en la iglesia de San Francisco, un solemne acto religioso en honor de la Santísima Virgen de Begoña, patrona de dicha institución.

En la Misa Mayor oficiará de Preste el R. P. Pablo de Lete y ocupará la Cátedra Sagrada, el R. P. Pedro de Aranguren, ambos son naturales de Guipúzcoa.

El laureado Orfeón del «Centro Vasco», dirigido competentemente por el comprovinciano R. P. José Arrué, tomará parte, con todo el realce que ello significa, en esta fiesta religiosa.

Se cantará la hermosa Misa a cuatro voces y órgano, del maestro A. Yon.

En el Ofertorio, el Padre Arrué, compuesto de un solo y coro de voces, del mismo autor, interpretará con la popular «Marcha de San Ignacio de Loyola», a gran orquesta y órgano. Fungirá de Organista el P. Estanislao Sodupe.

EL BANQUETE COLECTIVO

Poco después de la gran ceremonia religiosa, o sea a la una de la tarde, tendrá efecto un almuerzo social en el «Salón Ensueño», de «La Tropical». A este acto concurrirá el Orfeón del Centro Vasco. Luego la concurrencia bailará hasta avanzadas horas de la tarde.

Todo el que desee asistir, miembros de los vasco-navarros puede hacerlo, el cubierto, al precio de $4, en la secretaría de la institución, solicitarlo al teléfono M-1776.

PREPARAN LOS FERRETEROS EL BAILE DE LAS FLORES

El tradicional «Baile de las Flores», que tanta fama ha dado al «Club de Ferreteros», tendrá efecto el sábado, 11 de mayo, en su bello palacete y sus amplios terrenos de Cerro próximo a Buenos Aires.

Los salones y jardines se verán regiamente iluminados. Y actuarán los siguientes conjuntos: Havana Swing, Cheo Belén Puig y Sonora Matancera.

El éxito de dicho acto no puede discutirse, ya que la organización del mismo está a cargo de prominentes miembros de la Comisión de Fiestas, Comisión de la Casa, Sport, Propaganda y Protección, o sea los señores: Mario Varona Casals, Raúl de la Torre, José P. Grimón, Emilio Riveiro, Arturo Calvo y Dionisio Castro. Este último ha prometido ofrecer el día 11 su mejor sonrisa a la enorme concurrencia...

NIÑA RESTABLECIDA

Acaba de ser dada de alta en el gran sanatorio «Hijas de Galicia», donde fué atendida con el mayor esmero, la simpática niña Rogelita Soto, hija adorada de nuestro buen compañero Gonzalo Soto, veterano empleado de DIARIO DE LA MARINA.

El director de dicho establecimiento, doctor Antonio F. Barrera, hubo de practicarle la amigdalectomía con el mayor éxito, por cuyo motivo la simpática Rogelita se halla ya plenamente restablecida.

La felicitamos sinceramente; felicitación que hacemos extensiva a sus amantísimos padres.

FESTIVAL DE PELETEROS

Tal es la consigna entre los bailadores. Esta es una fecha para quienes desean para divertirse un lugar fresco, céntrico, cómodo, como son los salones y terraza de la Asociación Canaria y Centro Montañés, situados en Prado y Neptuno, donde se celebrará la tradicional verbena «La Maruga», patrocinada por la «Asociación de Empleados de Ferretería» para engrosar fondos benéficos.

Actuará la mejor música: Habana Casino, Antonio Ma. Romeu, Cheo Belén Puig, Sonora Matancera, Septeto Casino y Quinteto Tomé.

Recuerde «La Maruga»; 4 de Mayo, en Prado y Neptuno. Habrá muchos regalos.

PROTEX
contra la... de la m...
Durante toda su vida, ha... lo que son los sufrimientos... la mujer, y en el precio... que Ud. espera que esos tormentos... de acabar, la desaparición de... en lugar de traerle calma y... nuevos malestares aparecen... Felizmente, un remedio seguro... la protejerá contra todos los... que la amenazan: la FANDOR... base de extractos glandulares... hormonas, es el verdadero regulador... organismo femenino. Basta tomar... plemente 4 grageas cada día... Este tratamiento acompañado de... higiene íntima rigurosa obtenida... empleo de la GYRALDOSE, el... tico ideal, le permitirá afrontar... este momento difícil.
FANDORINA Y GYRALDOSE
combaten los trastornos de la menopausia
ESTABLECIMIENTOS CHATELAIN 2, RUE DE VALENCIENNES
CHATELAIN
PRODUCTOS CHATELAIN LA MARCA DE CONFIANZA

DISCULPE LA OSADIA
de recordarle —con perdón de la palabra— que la flatulencia causada por exceso de acidez en el estómago se alivia pronto con Magnesia Bisurada. Es una receta simple pero eficaz.

Dr. SUAREZ-RUBI
CIRUJANO DENTISTA
RAYOS X
23, Nº 808 Tel. F-5379
CONSULTA
Lunes, Miércoles y Viernes De 2 a 5
Martes, Jueves y Sábado De 8 a 11

M.E.C.D. 2016

UEDO REDUCIDO A RUINAS EL AERODROMO DE STAVANGER

LANDA, EN VISTA DE LA SITUACION, DECLARA AL PAIS EN ESTADO DE GUERRA

dio inglesa reconoce que sigue rvik en manos alemanas y que hace alta realizar otras operaciones

do confirmada aún en Estocolmo la noticia de que cayó en poder de los alemanes durante la mañana de . La voladura de puentes no logró detener el avance

(Noticias de origen alemán)
LMO, Abril 19 (Trans-
—Hoy viernes por la tar-
ro en Estocolmo que du-
horas de la mañana de
cayó en manos alema-

noticia carece aún de con-

Por la mañana progresó
el avance alemán, a
Glommen, oponiendo
una resistencia re-
débil. Los noruegos
volar algunos puentes,
embargo, no pudo dete-
alemán.

en Suecia una revista propalaba embustes

LMO, abril 19 (Trans-
La revista sueca "Trotst
en Suecia como un
alemán, hoy viernes ha
da y prohibida por
ades suecas.
riormente dicha revista
da en varias oportuni-
iciándose al editor Ture
La citada revista en su
hoy viernes, asegura
les de la marina sueca
rcido el espionaje en fa-
emania y al mismo tiem-
nuncia contra las organi-
nacional-socialistas de

reproduce un comuni-
radio inglesa, desmen-
mente por parte de Sue-
anterior, que asegura que
ntos suecos se encuentran
res carboneros alemanes
n armas y municiones
material que había sido
por las autoridades sue-

guerra en toda Holanda

RDAM, Abril 19 (Trans-
—En un discurso radia-
inistro Presidente holan-
, comunicó que en vista
ual situación se decretaba
de guerra sobre toda
el estado de guerra ya se
Noviembre del último
s las regiones fronterizas

los ingleses que Narvik en manos alemanas

RDAM, abril 19 (Trans-
—Hoy viernes por la ma-
radio inglesa reconoció
vik sigue en manos ale-
radio agrega que son
otras operaciones de
antes de intentar un
ciudad de Narvik.

uelto a la vida normal

LMO, Abril 19 (Trans-
—El corresponsal del dia-
ns Tidningen" hoy vier-
ce que la vida ha vuelto
al en Oslo.
las escuelas y cole-
eanudado sus clases. Han
abrirse los locales de di-
los teatros.

Australia a la India Ho- de vital importancia para ella

YA abril 19 (Transocean)
nistro del Exterior austra-
dewen, al referirse en el
a la situación de la In-
nesia y posible extensión
erra al Pacífico, declaró
mplicación de Holanda en
también tendría que afec-
rte de las colonias holan-

ia consideraba a la India
como territorio de vital
a económica estratégica-
modificación del status
sariamente tendría que
intereses australianos.

Roma la misión militar alemana

, abril 19 (Transocean).
nes por la mañana se ha
un comunicado confir-
envío de una misión mi-
ana a Berlín lo que ya
unicado oficialmente el
parte italiana y la lle-
la misión militar alema-

unicado dice textualmen
Italia y Alemania tiene
almente un intercambio
siones militares compues-

tas de peritos militares y técnicos de todas las armas.

Algunas de estas delegaciones llegaron ya a Roma. Estas visitas tienen lugar dentro del marco del programa que se desarrolla desde 1938, y cuya finalidad es un contacto constante entre los ejércitos de los dos países".

Sesión secreta en la Cámara francesa

BRUSELAS, abril 19 (Transocean).—Hoy viernes por la mañana se ha reunido la Cámara francesa bajo la presidencia de Herriot. Por deseo ex profeso del Ministro Presidente Reynaud, que se ha declarado dispuesto a contestar en seguida las interpelaciones sobre la guerra, la sesión es secreta.

La sesión secreta empezó a los diez minutos después de desalojadas las tribunas.

Conminado a abandonar el Reich el ministro noruego allí

BERLIN, abril 19 (Transocean)—Hoy viernes al medio día, se comunicó oficialmente, que el Ministro noruego Arne Scheel ha sido requerido a abandonar el territorio del Reich durante el curso del día de hoy.

El comunicado oficial dice textualmente: "El Ministro noruego, Scheel, que ayer en nombre del Rey de Noruega y del antiguo Gogierno noruego, Nygaardsvold, solicitó permanecer en Berlín y proseguir al frente de la Legación, ha sido hoy, en vista de la actitud hostil manifestada por el Rey de Noruega y el antiguo Gobierno noruego, requerido a abandonar hoy mismo el territorio del Reich, con el personal de la Legación".

Parte oficial alemán

BERLIN, abril 19 (Transocean)—El Alto Mando del ejército alemán comunica hoy viernes al medio día lo siguiente: "Fuerzas navales enemigas y buques de transporte, que se preparaban para una acción de desembarque al norte de Narvik, fueron atacadas y en parte gravemente averiadas por los cazas alemanes. Un submarino enemigo fué hundido por una bomba.

Siguen llegando refuerzos para las tropas alemanas situadas en Drontheim. No se produjeron combates. En la región de Bergen y Stavanger, las tropas alemanas ampliaron sus posiciones, hacia todas direcciones. En Kristiansund la jornada transcurrió tranquila. En la región de Oslo las tropas alemanas avanzaron sin dificultades, hacia el noreste y noroeste. El sector al sudeste de Oslo fué ocupado hasta la frontera sueca y todo está tranquilo. Solamente en este sector las tropas alemanas se incautaron de ochenta y tres cañones, 80 ametralladoras y veinte mil proyectiles para cañones, además de un millón de balas de infantería. La Marina de guerra continuó sus operaciones contra los submarinos en Skagerrak y Kattegak. Es probable la destrucción de tres submarinos enemigos. Prosiguió la colocación de minas para la defensa de los puertos noruegos y cierre de Skagerrak. Durante un registro de existencias de municiones en los puertos noruegos, se han encontrado grandes cantidades de pertrechos bélicos, de origen inglés, y entre otros numerosas minas de procedencia inglesa.

En el fiordo de Hardanger, lanchas torpederas alemanas destruyeron un torpedero noruego. En cuanto al torpedeamiento de un crucero inglés, clase Glasgow, al norte de las Island Shetland, el comandante del submarino alemán que acaba de regresar de su viaje declara que un crucero británico protegido por gran número de destructores, al ser alcanzado por el torpedo alemán se hundió inmediatamente, a consecuencia de la explosión interior.

El tonelaje total hundido por este comandante de submarino, Capitán de Corbeta, Martmann, alcanza con esto un total de 107.000 toneladas. Siguen llegando refuerzos para las tropas alemanas que operan en Noruega. En el oeste la jornada transcurrió tranquila."

oblación de la costa Occidental Suecia oyó el fragor de un gran mbate desarrollado en el Skagerrak

de procedencia sueca dicen que la ciudad noruega vik está aislada del resto de la nación, y que los anes que la habían abandonado han regresado a ella

LMO, abril 19 (Havas). firma que los habitantes occidental de Suecia es entre las seis y las sie- mañana de hoy, varias es de tal violencia, que s se estremecieron co- riera un temblor de tie- tian del Skagerrak, don ecer se libraba en esos una batalla naval. Los de varias islitas perte- el archipiélago de Goe- ron después los restos de salvamento y cascos al parecer pertenecien- portes militares.

la isla de Hoene, en el chipiélago se vieron a dades de guerra, y una de señales luminosas, observaron más tarde el el Norte, de tres trans- varios barcos de guerra **aislado del resto de la ciudad fué abandona- do por los alemanes, después volvieron a ella**

LMO, abril 19 (Havas) suministrados por va- que llegaron hoy de noruega), dicen que ese encuentra completamen- del resto del país. La víveres se hace sentir in- Las familias apenas conseguir una libra de pan igualmente, se sabe que jornada del sábado, los evacuaron de Narvik, en ordenada, y que la ciudad estuvo sin tropas extranjeras durante todo el día. Posteriormente, las tropas nazis volvieron a entrar en ella.

Ocupados Hamar y Elverum por las fuerzas alemanas

ESTOCOLMO, abril 19 (Havas).—Las fuerzas alemanas ocuparon hoy Hamar y Elverum, ciudades noruegas próximas a la frontera sueca. La artillería de los invasores bombardeó intensamente la localidad de Rema, al Norte de Elverum debido a la creencia de que el Cuartel General noruego se encontraba allí. Esta es la cuarta vez que las tropas nazis atacan una población, con la esperanza de que en ella se encuentren el rey Haakon, los miembros del Gabinete y los jefes del ejército.

Otro vuelo de la aviación alemana sobre la frontera sueca

OSTERSUND, Suecia, abril (Havas).—Oficialmente, se anuncia que esta noche hubo un nuevo vuelo de aviones alemanes sobre la frontera de Suecia. Como en los siete casos precedentes, la artillería antiaérea hizo varios disparos de advertencia.

Informes director de Trondheim dicen que varios destacamentos nazis ocupan aún la línea ferroviaria desde aquella cuidad a Storlien La fortaleza de Hegra sigue en poder de los noruegos. En un raid aéreo británico contra el aeródromo de Caernas, cerca de Trondheim, los aviones ingleses lograron silenciar las bateréas alemanas. El campo de aterrizaje ha quedado en pésimas condiciones, a causa de los enormes cráteres abiertos por las bombas. Tres aviones del Reich sufrieron graves accidentes al aterrizar por ese motivo. Se cree por lo tanto que los alemanes tendrán que evacuar el aeródromo.

Atacaron las formaciones aéreas alemanas anoche, a los transportes ingleses junto a la costa

BERLIN, abril 19 (Havas).—Oficialmente la DNB anuncia que las formaciones aéreas alemanas de combate, atacaron con éxito esta noche, en condiciones atmosféricas desfavorables, a los transportes británicos que se encontraban cerca de la costa noruega. Un gran vapor que iba a tocar la costa, fué alcanzado por una bomba de grueso calibre.

La guerra ha hecho aumentar el comercio de Estados Unidos

En seis meses las exportaciones norteamericanas han aumentado en un 33 por ciento.

(Por George T. HUGHES)

NUEVA YORK, abril.—El comercio exterior de los Estados Unidos ha tomado gran incremento últimamente. Según las cifras publicadas por el ministerio de Comercio, las exportaciones norteamericanas han aumentado en una tercera parte (33 por ciento) en el curso de los seis primeros meses de la guerra, mientras que las importaciones han subido en un 27 por ciento. Tomando en consideración solamente las cifras correspondientes al mes de febrero, que es el último incluído en las estadísticas oficiales hasta la fecha, la venta de productos norteamericanos en el exterior ascendió a 347 millones de dólares, cifra superior en un 57 por ciento a la del mes de febrero de 1939, y las importaciones ascendieron a 200 millones de dólares, o 27 por ciento más que el año pasado.

Es evidente que el comercio exterior de la Unión arroja ahora un saldo que se califica, en el extraño vocabulario que se emplea para estas cosas, de «favorable»; es decir, que Estados Unidos está vendiendo más de lo que está comprando, y recibiendo oro en pago del saldo. La existencia de metal amarillo en las arcas del Tesoro norteamericano está llegando al nivel sin precedentes de 19.000 millones de dólares, suma que ninguna nación ha poseído antes, ya sea que se la mida en dólares o su equivalente en otras monedas, o en onzas o gramos de metal.

La actitud de los exportadores es comprensible. Ellos no ven el oro sino solamente los dólares, y cuanto más venden más dólares reciben. No le interesa al exportador que los dólares que recibe provengan de la Tesorería de la nación, que los ha emitido al recibir una cantidad equivalente de oro extranjero, que contribuye a aumentar el excesivo caudal que ya existe.

Un problema difícil

El problema que toca resolver al país, empero, se hace cada día más escabroso. Ultimamente el ritmo de las importaciones de oro ha ido acelerándose, especialmente en lo relativo al oro canadiense, que probablemente representa cantidades del metal que los ingleses han escondido allí para que escape del peligro de los submarinos y esté, al mismo tiempo, a distancia cómoda de la Unión cuando llegue, el momento de efectuar compras de materiales bélicos. Aunque el oro de los aliados no es inacabable, puede, sí, durarles mucho si lo administran con prudencia.

Ahora que ha comenzado a causar la bolsa neoyorquina un alza en sus cotizaciones, podría esperarse que disminuyera algo la cantidad de oro que va entrando al país, siendo este metal reemplazado por los dólares obtenidos liquidando los títulos y valores norteamericanos que poseen los gobiernos británico y francés. La bolsa neoyorquina está ahora, por cierto, en mejores condiciones para resistir la presión de la venta forzada de títulos de propiedad extranjera que hace algún tiempo, cuando el monto de sus operaciones diarias llegaba escasamente a la mitad del actual.

Haciendo a un lado por el momento lo que queda consignado más arriba, es ocioso preocuparse por lo que pueda suceder una vez que Estados Unidos se quede con casi todo el oro del mundo. La idea de que se abandonará este metal como base monetaria o como medio de saldar las cuentas internacionales sigue siendo tan visionaria como siempre. Basta una mirada a las cifras de la producción aurífera para desechar esos temores. He aquí las cifras correspondientes a los dos años últimos, recopiladas por la firma londinense Samuel Montague & Co., que es la autoridad de más peso en lo que a esto respecta:

(En millares de onzas finas)

	1938	1939
Sud Africa	12,160	12,820
Canadá	4,725	5,046
Australia	1,590	1,630
Imperio Británico	18,475	19,496
U. R. S. S.	5,000	5,000
Estados Unidos	4,245	4,656
Los demás	9,300	10,089
	37,020	39,150

Se verá entonces que el Imperio Británico produce aproximadamente el 50 por ciento del oro nuevo del mundo. Nada sería más improbable que la desmonetización del oro por la Gran Bretaña, que destruiría así una enorme fuente de recursos. Después de la Gran Bretaña viene Rusia, como nación productora, y nadie ha acusado a los Soviets hasta ahora de no comprender la realidad de las cosas. Sin duda alguna seguirán siendo partidarios del oro mientras necesiten adquirir algo en países extranjeros. En cuanto a los Estados Unidos, la desomonetización sería una catástrofo de primera magnitud.

(Derechos reservados a DIARIO DE LA MARINA por North American Newspaper Alliance).

El Ministerio del Exterior alemán manifestó que el ejército danés no será disuelto sino desmovilizado

Ampliando el comunicado oficial alemán, dicen de Berlín que en el bombardeo a las unidades inglesas frente a las costas noruegas, fué alcanzado de lleno un transporte

BERLIN, abril 19. (Transocean). El speaker del Ministerior del Exterior alemán ha manifestado en una conferencia con la prensa extranjera que el ejército danés no será disuelto sino sólo desmovilizado. Los periodistas preguntaron también si la expulsión del Ministro noruego cambiaba en algo las relaciones germano-noruegas. El speaker respondió que no. Los periodistas replicaron que si ello significaba que el Gobierno alemán contaba con un nuevo representante noruego, a lo que respondió el speaker que no estaba informado sobre ello.

Una bomba cayó de lleno sobre un transporte inglés

BERLIN, abril 19. (Transocean). Respecto al bombardeo alemán contra las unidades inglesas frente a las costas noruegas, se ha recibido una ampliación al comunicado oficial alemán diciendo que el ataque aéreo tuvo lugar en condiciones de tiempo desfavorables.

Un gran transporte de tropas inglesas fué alcanzado poco antes de llegar a la costa con una bomba pesada. El impacto alcanzó de lleno el transporte.

Un gran transporte inglés alcanzado por una bomba alemana

BERLIN, abril 19. (Transocean).—Oficialmente se anuncia esta noche: «Durante el bombardeo contra las unidades británicas hoy viernes frente a la costa noruega, un gran transporte inglés fué alcanzado de lleno por una bomba pesada.

Anuncia el Almirantazgo británico que fué averiado el destroyer «Eclipse»

AMSTERDAM, abril 19. (Transocean).—El Almirantazgo británico anuncia que ha resultado averiado el destructor «Eclipse» por el bombardeo aéreo alemán. Del comunicado no se desprende de qué categoría es la avería de este destructor ni dónde sufrió el ataque alemán.

Sólo se informa que el bombardeo enemigo tuvo lugar hace algunos días.

El «Eclipse» desplaza 1,375 toneladas, desarrolla una velocidad de 35.5 nudos, monta ocho tubos lanzatorpedos, cuatro piezas de 12 centímetros y ocho ametralladoras antiaéreas. La tripulación consta de ciento cuarenta y cinco hombres. La eslora del «Eclipse» es de 99 metros y 10.20 de manga. Fué puesto en servicio en 1934.

Alocución del Ministro de Propaganda Goebbels

BERLIN, abril 19. (Transocean). Con motivo del cumpleaños del Fuehrer el Ministro de Propaganda, doctor Goebbels, pronunció un discurso ensalzando la personalidad de Hitler y poniendo de relieve la comunidad de destino que reina en toda la nación alemana. La expresión más elevada de esta comunidad de destino se encuentra en la personalidad del Fuehrer, que lleva a Alemania por caminos de gloria y hacia un futuro justo.

Goebbels se refirió de nuevo a los esfuerzos realizados por la plutocracia inglesa para divorciar al pueblo alemán de sus dirigentes.

Estos esfuerzos están condenados irremediablemente al fracaso, pues el pueblo alemán sabe exactamente que lo que las gentes de Londres y París quieren es la destrucción alemana, en tanto que reine la unidad y comunidad en el sentido que Hitler ha dado a la nación. El deseo más ardiente de las democracias sería volver a imponer a Alemania la paz de Westfalia. Se trata, empero, de un verdadero sueño, pues hoy no hay en Alemania ni un niño de pecho que crea en las pérfidas promesas de las democracias, después de las experiencias hechas en Versalles.

Alemania toda cree hoy fanáticamente en su Fuehrer, porque en él ha visto la encarnación de su destino y su futuro, y porque sabe que las democracias si quieren que desaparezca Hitler es por eliminar a Alemania del concierto de las grandes naciones y quitarle los secretos de su fortaleza.

Finalmente el orador comunicó que este año no se verificará el desfile como en años anteriores, pero que no obstante el pueblo alemán se sentirá más que nunca unido con aquel que hoy rige sus destinos y su historia.

Con motivo del cumpleaños de Hitler se pronunciaron ayer en Alemania arengas vibrantes y patrióticas

Goering hizo resaltar el buen éxito obtenido con la colecta de metales, como regalo del pueblo al Fuehrer, indicación de que está cada día más unido, sea cual fuere de dura la lucha

(NOTICIAS DE ORIGEN ALEMAN)

BERLIN, abril 19. (Transocean).—Con ocasión del cumpleaños del Führer le entregó el mariscal Goering hoy, viernes, un donativo en metales, del pueblo alemán, coleccionado en las últimas semanas con éxito extraordinario.

Después del acto público el Mariscal hizo un llamamiento en el que se dice que el metal recogido era el símbolo del espíritu de unidad que exigía el Führer del pueblo alemán, como se demostraba ahora en la lucha por la libertad de Alemania.

«Con este donativo, a raíz de su cumpleaños, juramos al Führer que conservaremos las virtudes que nos predicó y de los que fué él siempre ejemplo, duren lo que duren las luchas. Por dura que sea la lucha, estrechamos cada vez más las filas, nos unimos cada vez más estrechamente en torno del Führer y somos cada vez de un temple más duro».

Arengas con motivo del cumpleaños de Hitler

BERLIN, abril 19. (Transocean).—El comandante en jefe del Ejército alemán ha dado, a raíz del cumpleaños del Führer la orden siguiente:

«Soldados del Ejército alemán.—Veinte de abril de 1940—cumpleaños de guerra de nuestro Führer, jefe supremo de nuestras fuerzas armadas. Este día rogamos que toda nuestra fuerza esté destinada a cumplir los cometidos que el Jefe supremo nos tiene encomendados, y que estemos dispuestos a sacrificarnos en cada momento, y en cualquier lugar, para defender los derechos vitales de la Alemania nacionalsocialista. Una breve ojeada retrospectiva en este 20 de abril, permítenos recordar cómo surgimos de la deshonra y la ruina durante los últimos veinte años a un camino que nos llevó de Versalles a la libertad, hasta la nueva grandeza de la patria. Sabemos que debemos la unidad de fuerza, el poderío militar, la reconstrucción económica, el florecimiento cultural, dicho en una sola palabra, toda la Alemania actual, al Führer del Reich.

«Ahora y siempre que luche por la libertad, el honor y el derecho a la vida de Alemania, el Führer en nadie podrá confiar mejor que en sus soldados.

«La consigna del ejército en este día 20 de abril de 1940 será: Con Adolfo Hitler a la victoria».

La orden del día del comandante en jefe de la Marina de Guerra, reza:

«Soldados de la Marina de Guerra: El día de hoy, en que cumple sus años nuestro Führer, Jefe supremo, reiteramos nuestro juramento con que prometimos seguirle con lealtad y obediencia absolutas. Cumpliendo fielmente este juramento prometemos luchar en esta guerra que nos fué impuesta, con arrojo inquebrantable, con firme decisión y con voluntad indomable, para agregar a los éxitos incomparables ya logrados, otros muchos más. Con una confianza firme como el granito admiramos a este hombre que condujo a nuestro pueblo hacia una nueva grandeza. Le seguiremos por el camino que nos lleve con la firme convicción de que lograremos la finalidad anhelada. y que la victoria final será nuestra. Así lo quiera Dios. Viva el Führer».

La orden del día del comandante en jefe de la Aviación, dice:

«Soldados, camaradas: Hoy todos los corazones vuelan hacia aquel hombre a quien le juramos lealtad, por ser nuestro jefe supremo y a quien consagramos nuestro cariño como Führer de nuestro pueblo. Nuestro obsequio de cumpleaños, como lo mejor que podemos ofrecer, séalo esta promesa solemne: La aviación alemana sacrificará todo, hasta lo último, hasta que esta guerra termine con una victoria que asegure el imperio de Adolfo Hitler y la vida eterna del pueblo alemán».

Comentarios de la prensa alemana

BERLIN, abril 20. (Transocean).—La prensa alemana de hoy, sábado, tiene como tema central la personalidad del Führer, que celebra su cumpleaños hoy, 20 de abril.

El diario «Voelkischer Beobachter» órgano central del partido, publica por ejemplo en la primera plana un artículo del jefe de la Prensa del Reich, Dr. Dietrich, diciendo que el Führer es hoy una de las personalidades históricas de mayor relieve, no sólo por sus cualidades políticas, sino además y sobre todo, por sus condiciones estratégicas, que le colocan entre los más célebres capitanes del siglo.

La campaña relámpago de Polonia, así como la ocupación del flanco este inglés, en el norte de Europa, han abierto perspectivas estratégicas insospechadas.

El desenvolvimiento a que ha llegado la aviación significa la ruptura de la soberanía de los mares por la flota y, consiguientemente, que los mares de Europa han comenzado a estar libres de las unidades inglesas.

Reunión diplomática de suramericanos en Río de Janeiro

La Agencia Tass desmiente la noticia de que los rusos dejasen la frontera rumana

RIO JANEIRO, abril 19. (AP)—Los diplomáticos y funcionarios consulares de los Estados Unidos, a lo largo de la costa oriental de la América del Sur, se reunieron en la noche de hoy, en esta capital, a fin de iniciar mañana una conferencia que durará una semana.

Dentro de un mes, del 14 al 17 de mayo, los Jefes de las misiones diplomáticas japonesas de Brasil, Argentina, Perú y Chile se reunirán también en esta capital.

En los círculos bien enterados se cree que tanto la reunión americana como la japonesa estudiarán entre otras cosas, la expansión comercial con Suramérica, en vista de la contracción del comercio del continente con Europa, a causa de la guerra.

Atribúyese al Japón, el propósito de aceptar una gran participación en las compras de algodón brasileño en el caso de que este país aumente sus compras a las industrias japonesas.

Una conferencia de los diplomáticos americanos de la costa occidental de Suramérica se celebró en Lima, Per, en enero de 1939.

La Agencia Tass desmiente que los rusos se retiran de la frontera con Rumania

MOSCU, abril 19. (AP)—La agencia soviética Tass desmintió esta noche las siguientes noticias:

Primera: Que Rumanía y la Unión Soviética hayan acordado retirar sus tropas seis millas de la frontera.

Segunda: Que el Gobierno soviético tenga el propósito de entablar negociaciones «políticas» con una delegación yugoeslava, que se encuentra en viaje a Moscú, para tratar de las relaciones económicas.

Tercera: Que la Unión Soviética trate de llegar a un acuerdo con el Japón para tener libre acción en Europa.

Toman los alemanes 20 ametralladoras a los noruegos

BERLIN, abril 19. (Transocean).—Durante un combate que ocurrió hace algunos días al ocupar las tropas alemanas el sector del ferrocarril de Lofoten hasta la frontera sueca, los alemanes se incautaron de 20 ametralladoras noruegas.

Estados Unidos pierde otro mercado de exportación

Los prósperos y puntuales escandinavos se contaban entre los mejores clientes del Tío Sam en el lucrativo negocio europeo paralizado por la guerra.

El botín noruego incluye más de 250 buques-tanques de petróleo y otros 1.500 mercantes en servicio activo.

WASHINGTON, Abril. (EPS. Especial para DIARIO DE LA MARINA). Más de 294,000.000 de dólares tienen invertidos los Estados Unidos en Noruega y Dinamarca, y 26,000.000 en Suecia, los tres países directamente afectados en estos momentos por el nuevo «blitzkrieg» alemán. En cuanto al comercio afectado, esta nación exportó a Escandinavia en enero y febrero un total de 30,618.000 de dólares e importó de allí, arriba de catorce millones.

Se teme que Alemania repudie las deudas.

No es un negocio fabuloso junto al total de las transacciones internacionales norteamericanas, pero muy estimable por la prontitud y puntualidad con que los clientes nórdicos atienden a sus compromisos. Además, en algunos renglones de la importación nacional de aquí, como la pulpa de madera fina para la confección de la seda artificial o rayón, Noruega es el principal mercado abastecedor.

Desde que se declaró la guerra entre Rusia y Finlandia, las ventas a dichos mercados eran cerradas contra cartas de crédito en Nueva York en la mayoría de los casos, aunque había algunas firmas que continuaban concediendo plazos de 90 días a sus más antiguos relacionados. Ultimamente, los importadores escandinavos estaban solicitando plazos, alegando que con la terminación de las hostilidades en Finlandia debía reanudarse el comercio sobre las bases normales de los tiempos de paz.

Lo que el Gobierno norteamericano podría temer es la repudiación de los compromisos de Noruega, Dinamarca y Suecia con sus inversionistas, como sucedió cuando los alemanes invadieron a Checoeslovaquia y destruyeron la soberanía de dicha república. De momento, se espera que el Banco de Exportación e Importación de Washington declare una moratoria o cancele el crédito de 35 millones de dólares que le había concedido recientemente a los tres países envueltos en la vorágine, diez millones a Noruega, diez a Dinamarca y quince a Suecia.

¿Se apoderará el Reich de las inversiones yanquis?

En la semana que terminó el día 3 de abril las importaciones de oro a Estados Unidos subieron a 85,269.117 de dólares, de los cuales procedían de Suecia 21,237.068, lo que indica una alarma considerable con motivo de los inminentes acontecimientos que se esperaban en Noruega.

La industria de pieles de zorro de Noruega es tan importante como la de Estados Unidos. Aquí se compran, además, grandes cantidades de textiles, ropa hecha, novedades, efectos de vidrio, efectos deportivos, etc., de aquellos países.

Casi todas las inversiones norteamericanas en Dinamarca representan bonos en dólares, o sea hasta un total de 92 millones. Los bonos noruegos existentes suman 65 millones. Los intereses sobre ambas cantidades han sido pagados hasta la fecha con absoluta religiosidad.

Una importante fábrica de automóviles de Detroit tiene su planta de armar vehículos en Dinamarca; el resto de las inversiones ha sido distribuído en empresas más pequeñas. Las inversiones norteamericanas en Noruega han sido hechas especialmente en las empresas sucursales de las grandes industrias de Estados Unidos que tienen negocios allí. Las inversiones de Suecia son casi todas en empresas nacioles interesadas en manufacturas y en la distribución de petróleo.

Noruega puede perder más de 1.500 buques mercantes

Algunos despachos de Europa indican que una de las razones que tuvo Alemania para invadir a Noruega fué apoderarse de sus buques-tanques de petróleo, que se dice pasan de 250. Igualmente le convendría al Reich apoderarse de la marina mercante nacional que, a pesar de las pérdidas sufridas por las minas y los ataques submarinos, pasa de 1,500 buques.

Con estos buques Alemania quedaría en el segundo puesto entre las potencias comerciales del mundo en el ramo del transporte marítimo, superada únicamente por Inglaterra y rivalizando con Estados Unidos. Noruega perdería así una de sus más prósperas empresas, la de la navegación, a menos que los buques pasen, como se ha sugerido ya, de su matrícula a la de Panamá.

Sin esa influencia que le daban sus barcos mercantes en el mundo de los negocios, el reino de Haakon VII deja de ser un factor económico en el comercio internacional, y agrava con ello aún más la situación precaria de las industrias exportadoras norteamericanas en su mejor mercado, que es el de Europa.

Inglaterra y Francia no harán nada en los Balcanes si Alemania no lo hace primero, dice un corresponsal

Un periódico del Cairo, Egipto, expone su punto de vista sobre la actuación inglesa en la India, exponiendo que ésta ha recibido una legislación social que está a gran altura

(Servicio oficial de Prensa Británica)

LONDRES, abril 19.—Sir Arthur Salter, Secretario Parlamentario al Ministerio de la Marina Mercante, revisando los efectos de la guerra en el mar en los primeros siete meses del conflicto señaló que el enemigo se había valido de todas las formas de ataque posibles para tratar de amedrentar y destruir la fuerza mercantil marítima de la Gran Bretaña. «Los submarinos, los «raiders», las minas magnéticas y flotantes, el bombardeo desde los aviones y el ametrallamiento se ensayaron, sin que el enemigo se dejara cohibir por consideraciones de humanidad ni reglas de guerra ni, salvo raras excepciones, por las nobles tradiciones de los hombres del mar. ¿Cuál ha sido el resultado? La marina alemana era bien debil en comparación con la nuestra al estallar la guerra. y ahora es aún más debil; a raíz de nuestras actividades de los últimos diez días. En cuanto a su marina mercante ha sido barrida de los mares y se encuentra en puertos neutrales o encerrada en el Báltico. En estos siete meses nuestras bajas han sido menos del 3 por ciento de nuestra marina y hemos repuesto casi el total por nuevas construcciones, por barcos enemigos capturados y por compras hechas en el extranjero».

Salter señaló que en la pasada guerra la Gran Bretaña perdió durante cuatro años el 75 por ciento más de lo que ha perdido ahora, y aun esto no debilitó la fuerza británica, no sufrió la población civil grandes inconvenientes, y ningún servicio vital fué interrumpido por falta de embarcaciones. Refiriéndose a los barcos daneses y noruegos dijo que algunos daneses que se encontraban en puertos de Dinamarca habían caído en poder del enemigo pero que la gran mayoría y casi todos los barcos noruegos estaban libres en otras partes del mundo. Indicó que los barcos daneses que obedezcan órdenes alemanas serán confiscados pero los que se presenten de manera voluntaria en puertos aliados serán tratados generosamente y compensados. En cuanto a los noruegos los Aliados están cooperando con el gobierno y los navieros de dicho país a fin de que sus barcos puedan seguir navegando en el desenvolvimiento lícito de sus negocios. Señaló como ejemplo de la ayuda Aliada que se están haciendo los arreglos necesarios para darle validez a los seguros que amparan dichas embarcaciones etc.

Interés por las noticias italianas

LONDRES, abril 19.—Se le presta mucha atención en Londres a la prensa italiana y en particular las noticias incorrectas que se publican en Italia sobre los recientes acontecimientos marinos son objeto de atención pública.

El corresponsal en Roma del «Daily Telegraph» contestando a la interrogación de Mr. Ronald Cross, Secretario de Guerra Económica, sobre cuál era la posición de Italia dice: «La presentación de las noticias de manera que hacen pensar que un lado triunfa siempre y el otro adversario sufre un golpe tras de otro, es indudablemente causada por el hecho de que Italia no se siente neutral. Más bien se siente como aliada del enemigo de la Gran Bretaña, Francia Polonia y Noruega».

En un editorial el importante diario londinés «Daily Mail» dice: «Quizás la campaña periodística italiana contra la Gran Bretaña tiene la finalidad de desviar la atención de Escandinavia hacia el Mediterráneo. Si esto es así la idea fracasó antes de probarse. Mr. Churchill ya ha recordado lo difícil que le resultará a Alemania luchar con éxito en Noruega y al mismo tiempo controlar el Mediterráneo,, y con la mitad de la flota alemana fuera de acción como lo está, las cosas inevitablemente tienen que favorecernos. O quizás Italia quiere advertir a los aliados que no intenten nada en los balcanes. Allí puede estar tranquila que Francia e Inglaterra no harán nada, si Alemania no lo hace primero».

El Yorkshire Post dice en su editorial: «Mussolini, sabe bien que muchos italianos verían con disgusto una guerra con la Gran Bretaña».

El aeródromo de Stavanger reducido a ruinas

LONDRES, abril 19. El bombardeo naval y aéreo del aeródromo de Stavanger lo ha reducido a ruinas, según informan los pilotos británicos que acaban de regresar de la costa noruega. La táctica británica ha evitado que el enemigo repare los daños ocasionados.

Stavanger es el único aeropuerto de importancia en la costa occidental de Noruega pero se desvanece la posibilidad de que sea utilizado por los alemanes como punto de partida para sus raids.

Un punto de vista egipcio

LONDRES, abril 19.—El punto de vista egipcio sobre la naturaleza del regimen británico en la India queda expreso en un editorial del periódico «La Caravana» de Cairo. «Los nazis son muy amigos de acusar a la Gran Bretaña de usar medidas represivas en su Imperio, y muy particularmente en la India. De hecho, Inglaterra le ha dado a la India no sólo una legislación social que está a la altura de los pueblos más avanzados, sino también un equipo industrial espléndido. La India tiene 20 millones de obreros industriales. 28 millones de obreros no especializados, millones de campesinos que laboran en sus propias tierras, y un sistema de ferrocarriles que no tiene nada que envidiarle a los del resto del mundo. El obrero indio lejos de ser un esclavo goza de derechos y libertades al igual que cualquier inglés o francés y desde el 1926 trabaja bajo una legislación obrera que define perfectamente sus obligaciones y derechos».

Cuatro aviones noruegos destruídos

BERLIN, abril 19. (Transocean).—Comunícase oficialmente hoy viernes por la tarde que en la región de Bergen un destacamento alemán atacó el pequeño aeropuerto de la isla Flatoey, destruyendo cuatro aviones noruegos.

En Rusia desean mejores relaciones con Gran Bretaña

Los círculos rusos de la capital dicen que el país está alejado de la lucha

LONDRES, abril 19. (AP.)—Los círculos soviéticos en Londres, para los cuales Rusia se mantiene alejada de la lucha en el Norte de Europa, predicen que en breve se concertará un tratado comercial entre la Gran Bretaña y el Gobierno de Moscú.

Los rozamientos entre Londres y Moscú, intensificados durante la guerra ruso-finlandesa, están desapareciendo, según se afirma en los centros soviéticos. En ellos se dice que Rusia está más interesada en ordenar su casa y terminar de una vez la cuestión finlandesa que en mezclarse en los asuntos de la Europa occidental.

Los informantes rusos expresán la creencia de que, salvo que ocurran acontecimientos imprevistos, las diferencias con la Gran Bretaña, derivadas del bloqueo de Alemania, podrán solucionarse satisfactoriamente para las dos partes, y agregan que poco a poco mejoran las relaciones entre las dos potencias.

Estas diferencias las han determinado la detención de vapores rusos por las fuerzas navales aliadas, en el Extremo Oriente, que temían llevaran a bordo contrabando para Alemania.

La retirada de los soldados rusos, en cumplimiento del tratado de paz con Finlandia, no obstante la incertidumbre que reina en Escandinavia, se cita por los rusos como una demostración de que Moscú jamás tuvo las intenciones que se le atribuyen de ambicionar un puerto en el Atlántico.

Ivan Maisky, Embajador soviético en Londres, ha hecho nuevas proposiciones a la Gran Bretaña para la concertación de un pacto comercial.

La agencia telegráfica sueca dice que se equivocó al informar de la destrucción de Eidsvoll en Noruega

El gobierno yugoeslavo ha decidido enviar a una prisión al ex Primer Ministro Milán Stajinowisch, en cuya casa se encontraron documentos comprometedores sobre los croatas

(NOTICIAS DE ORIGEN ALEMAN)

ESTOCOLMO, abril 19. (Transocean).—Comunícase de la frontera noruego-sueca: «Hoy, viernes, los alemanes se encuentran a 65 kilómetros al norte de Kongsvinger. Las tropas noruegas tienen pocas probabilidades de éxito contra las armas automáticas alemanas. Los noruegos abandonaron los pueblos a la derecha e izquierda del río Glommen. Los pueblos de Roverud y Grindered fueron ocupados ya ayer jueves. Los alemanes continúan avanzando al este del río Glommen, con unos ochocientos hombres, mientras que en la parte oeste actúan otros mil doscientos hombres.

«Aunque en Elverum están concentradas las tropas noruegas de mayor importancia, se supone que esa plaza será tomada hoy, viernes. Los noruegos no podrán detener el avance de los alemanes.

También Hamar se encuentra desde el 18 de abril por la noche en poder de las fuerzas germanas. La policía ha repartido hojas y fijado carteles, advirtiendo que la ciudad debe ser evacuada, y exhortando a la calma».

La agencia telegráfica sueca expresa su sentimiento por haberse equivocado en un mensaje

ESTOCOLMO, abril 19. (Transocean).—La agencia telegráfica sueca hoy, viernes, al mediodía hace declarar por intermedio de la emisora Motala que según las averiguaciones hechas se trata de una equivocación el mensaje publicado el 13 de abril, que decía que había quedado destruída la ciudad noruega de Eidsvoll, lugar de veneración nacional noruego. Las referidas averiguaciones han aclarado que lo ocurrido fué una confusión con el nombre de la localidad Elverum.

La agencia telegráfica expresa su sentimiento por la equ

SE ESPERA QUE RIJA EN MAYO EL REGLAMENTO DE ALCOHOLES

EL PRESIDENTE DE GEORGIA MILITARY ACADEMY VISITA A CUBA

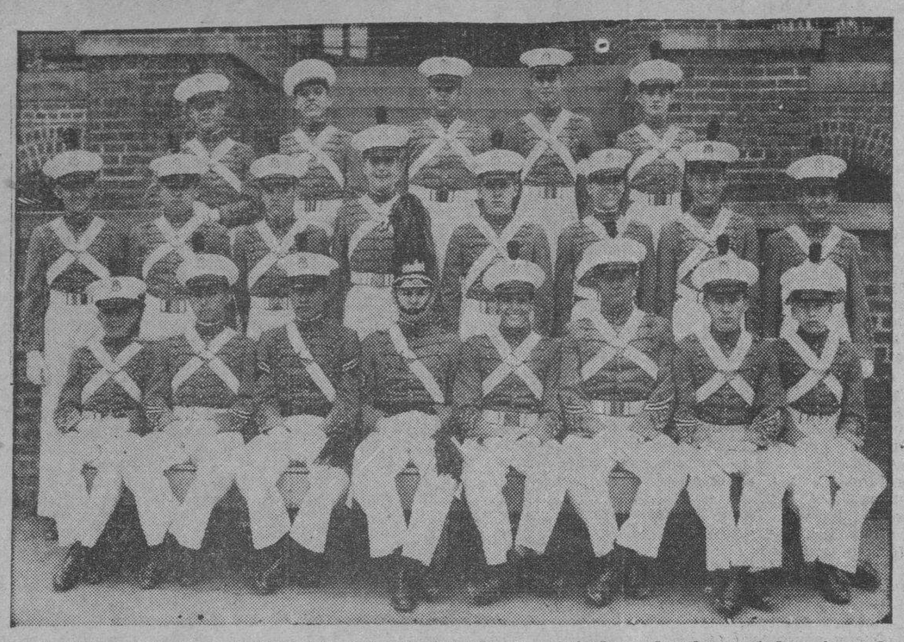

Cadetes latinoamericanos estudiantes de G. M. A., leyendo, de izquierda a derecha, sentados: Armando Trelles, Jorge Alonso Pujol, Pedro Goderich, Mario G. Menocal, Gabriel E. Casuso, Guillermo Alonso Pujol, Francisco Sologuren, Jr., Roberto Cushman. Fila del centro: Alberto A. Inclán, Jr., Jorge Dávila Díaz, Armando A. Framil, Mario Suárez Murias, Francisco F. Framil, Ramón Soliño, Emilio E. Planchadell, Raquel Ponce. Fila de atrás: Gonzalo Trelles, Jr., José F. González, Alberto O. Argudín, Jorge Meza Clark y Rafael Madrigal.

El Comandante William R. Brewster, Presidente de Georgia Military Academy, Atlanta, Ga., será nuestro huésped durante los diez próximos días. Llegará el Comandante Brewster a La Habana hoy, sábado 19, por la mañana, y se hospedará en el Hotel Sevilla-Biltmore ese día y el siguiente. El lunes por la mañana saldrá Major Brewster en automóvil para un tour por la Isla, regresando a la Habana el sábado 27 de abril y permanecerá entonces en el Hotel Sevilla hasta el martes por la mañana, regresando ese día a Atlanta.

Major Brewster es hijo político del fallecido Coronel J. C. Woodward, que murió en agosto del año pasado. El Coronel, muy conocido en la Isla, hizo muchos viajes a Cuba, la que visitaba casi todos los años, y el Major Brewster desea mantener el mismo contacto y las mismas relaciones que su antecesor tenía con los cubanos.

Estima Major Brewster que unos 150 muchachos de Cuba han concurrido a la Academia, durante los últimos 15 o 20 años, muchos de los cuales no ha vuelto a ver desde que terminaron sus estudios. Con objeto de reunirlos y de reanudar sus relaciones con el colegio se propone el Comandante Brewster dar una comida para los graduados y ex estudiantes de G. M. A. y ruega a cuantos puedan concurrir lo hagan así a fin de organizar la G. M. A. Cuban Alumni Association, o sea, la Asociación de Graduados Cubanos de G. M. A.

Maj. W. R. Brewster, Pres.

Dentro de unos días notificará en este mismo periódico la fecha exacta de la comida y ruega a los ex estudiantes y graduados le avisen anticipadamente al Hotel Sevilla su propósito de asistir al acto.

Viaja con el Comandante Brewster el Capitán Matías Morales, jefe del departamento de Español de G. M. A. y el que representa a la Academia en Cuba; permanecerá en la Isla durante el verano en contacto con los padres que proyecten enviar sus hijos a una escuela militar, para lo cual los invita a entrevistarse con él personalmente o por correspondencia, dirigiendo ésta a la lista de correos, La Habana.

Actualmente hay veintiún cadetes cubanos y de otros países latinoamericanos inscriptos en la Academia Militar de Georgia. Se graduarán este año los siguientes cadetes cubanos: Guillermo y Jorge Alonso Bermúdez, hijos del señor Guillermo Alonso; Gabriel Casuso Ulacia, hijo del doctor Gabriel Casuso; Francisco Framil, hijo del señor Francisco Framil, Sr.; Pedro Goderich, Jr., hijo del señor Pedro Goderich; José González, Jr., hijo del señor José González; Mario G. Menocal III, nieto del General Mario G. Menocal, y Francisco Sologuren, hijo del señor Francisco Sologuren, de Jiquí, Camagüey.

De estos cadetes, tres: Menocal, González y Sologuren, recibirán el Aguila de Oro al graduarse, distinción que solamente se concede a los cadetes que realicen un excelente trabajo académico.

Los siguientes cadetes cubanos son oficiales en la organización militar de G. M. A.: Cadete Teniente, Mario G. Menocal III; Cadete Sargento, Pedro Goderich; Cadete Cabo, Gabriel E. Casuso; Cadete Cabo, Jorge Alonso Bermúdez; Cadete Cabo, Guillermo Alonso Bermúdez; Cadete Cabo, Francisco Sologuren.

EL DIRECTOR DE RENTAS CITA A LOS FABRICANTES DE VINOS Y LICORES A UNA ENTREVISTA

Se mantiene el criterio en cuanto a las mermas en los caldos, de no acepar sino aquéllas que sean producto natural de la evaporación. Hasta el 25 se podrán canjear sellos del Timbre

En la Dirección de Rentas e Impuestos de la Secretaría de Hacienda se viene haciendo un estudio en relación con el reglamento del impuesto de alcoholes, en el que, según criterio de funcionarios que están actuando en ello, es criterio el no admitir otras mermas de estos caldos que aquellas que sean naturales por producto de la evaporación; estos funcionarios son opuestos a que se permitan mermas mayores que las que se deduzcan técnicamente de la fabricación de licores.

La reglamentación de la ley del impuesto de los 35 millones está al terminar para pasar al departamento legal y una vez revisado por éste, será elevado al Secretario de Hacienda para ponerlo en vigor por medio de un Decreto Presidencial.

Con los fabricantes

Para la semana próxima el Ingeniero Masses Valera citará a su despacho a representantes de fábricas de licores, los que insistentemente han estado procurando entrevistas con el Director de Rentas para que se les oiga en el asunto de las consideraciones que han formulado sobre el reglamento; en esa reunión conocerán el proyecto que están redactando los técnicos del departamento, satisfaciendo así los deseos de los licoristas, después de lo cual se activará la labor para terminar la regulación de los impuestos del empréstito de los 35 millones, lo que es necesario para el mejor desenvolvimiento de la Sección y de los propios contribuyentes.

Las sugestiones que se tomen en consideración por ambas partes en el citado proyecto, serán incluidas en aquellos artículos objeto de modificaciones, siempre y cuando no lesionen los intereses del Estado. Ultimada esa labor se elevará al Secretario a fin de lograr su vigencia para el próximo mes de mayo, como lo anunciamos oportunamente.

Comisión conferida

Ha sido designado el señor Ramón Lafourcade Carballo, oficial clase quinta del Negociado de Inspección de la Sección de Rentas Interiores, de la Dirección General de Rentas e Impuestos, para que ocupe interinamente, en comisión, la Jefatura de dicho Negociado, mientras dure la comisión conferida al señor Ricardo Gómez, trasladado a la Dirección General de Estadísticas.

Está al vencer el canje de sellos

Por la Dirección General de Contabilidad se está redactando una circular que se enviará a las Zonas, Distritos Fiscales y Aduanas en la República, aclarando que el próximo día 25 del corriente mes de abril vencerá el plazo de cuarenta y cinco días concedidos por Decreto Presidencial, para verificar el canje de los sellos del timbre nacional antiguos, por los de la nueva emisión que lleva el recargo del 20 por ciento de la ley de diciembre de 1939.

Todos los que posean sellos antiguos deben apresurarse a canjearlos en dichas oficinas recaudadoras, pues pasando el plazo concedido, no tendrán valor alguno ni podrán ser canjeados.

Movimiento de personal

Por Decreto Presidencial, a propuesta del Secretario de Hacienda, ha sido dispuesto lo siguiente: Dejar suspensos de empleo y sueldo a los Vistas de la Aduana de la Habana señores Mario Goderich Bertrán y Ricardo Nodarse Báez, quienes se encuentran sujetos a las consecuencias del expediente gubernativo correccional instruído por el Director Administrador de la Aduana de la Habana.

Situación de fondos al Congreso

Por funcionarios de la Dirección General de Contabilidad se ha venido trabajando activamente estos días en las liquidaciones correspondientes para resolver la situación de los fondos del Congreso, que deberán situarse para pagar las atenciones del presente mes de abril.

Los Pagadores del Congreso ya han enviado a la Dirección General de Contabilidad los pedidos de fondos ajustados a la cantidad de congresistas que se encuentran en posesión de sus cargos, así como el del personal de ambas cámaras que siguen prestando sus servicios. Se espera que hoy, o a más tardar el lunes próximo, podrán hacerse las situaciones de fondo.

Pagos a jubilados

Terminadas por la Dirección de Contabilidad las situaciones de fondo correspondientes a jubilaciones del próximo lunes comenzará a situar fondos del mes de febrero, iniciándose los pagos con los jubilados del Congreso.

El anticipo del Estado por 50,000 pesos del presente mes de abril, sirvió para terminar con el pago del mes de enero a los jubilados de la provincia de Oriente, y con el producto del último sorteo de la Lotería Nacional, permitirá que se inicien los pagos de las jubilaciones de febrero.

Comisión de la Cámara

En la mañana de ayer visitó en su despacho de la Dirección de Rentas e Impuestos al Ingeniero Masses Valera, una comisión de la Cámara de Comerciantes e Industrias, para aclarar ciertas dudas en relacion con el decreto presidencial que regula el cobro y fiscalización del impuesto del 2 por ciento.

De la entrevista celebrada con el Director de Rentas, salieron altamente complacidos dichos comisionados.

Licencias electorales

Han sido tramitadas por la Dirección General del Servicio Central, las licencias electorales solicitadas por los señores Alfredo Botet, Director General de Estadísticas; Manuel Carballal, de la Dirección General de Aduanas; Silvio Vidal Madrazo y Silvio Salazar Cerezo, de la Caja de Resarcimiento.

Para reconocer bienes

El Administrador del Distrito Fiscal de Güira de Melena ha comunicado a la Secretaría de Hacienda haber dispuesto se cite a los miembros de la disuelta sociedad Jon y Cuan, que estuvieron establecidos en aquella localidad, para que recojan en las oficinas de aquella administración los bienes que les fueron embargados en el expediente de apremio 5-33-38-39, con motivo de haber quedado comprendidos en la amnistía los deudos que lo motivaron.

Ejecutará Derechos Reales

El Administrador de la Zona Fiscal de Marianao señor Roberto Valdés Daussá ha comunicado a la Secretaría de Hacienda que ha dispuesto la ejecución de Derechos Reales en primera hipoteca, por débitos del impuesto de obras públicas contra los herederos del señor Juan Fernández Saavedra, para satisfacer los expedientes de apremios números 3794-937 y 1183-39.

El referido Derecho Real grava el dominio de una finca rústica, parcela 51 de la sección siete de la finca «La Coronela», alias «El Ingenito», en el punto que llaman Los Bermejales, en El Cano, de aquel término municipal, tasada en $2,500.00.

Internamiento de navíos beligerantes

La Dirección General de Aduanas ha circulado la instrucción No. 55, por la que se transcribe el Decreto Presidencial 246, correspondiente al día 6 del mes en curso, que trata de la neutralidad de la nación y de las reglas sobre internamiento de navíos auxiliares de flotas beligerantes, de acuerdo con la declaración general de neutralidad suscrita por Cuba en la Conferencia de Panamá.

Suspenso de empleo y sueldo

En la tarde de ayer fué suspendido de empleo y sueldo, por irregularidades en el servicio, el señor Moisés Miró, Pagador del Retiro Civil, de la Dirección General del Servicio Central.

TRABAJO NO HA CONSULTADO A MONTES Y MINAS SOBRE EL REGLAMENTO DE SEGURIDAD

Así lo expone la Federación Nacional de la Industria Minera, el ingeniero Isaac del Corral. Protesta contra la presión del Fondo Especial, de cobrar impuesto a la nafta de Motores

Al mediodía de ayer celebró sesión-almuerzo en el hotel Sevilla, el Comité Ejecutivo de la Federación Nacional de la Industria Minera de Cuba, presidiendo el señor [illegible] Reposo y actuando de Secretario el doctor Gustavo E. Portas.

Abierta la sesión, se entró en [illegible] guida a tratar distintos asuntos de orden interior, e inmediatamente el Secretario de la Federación, señor Portas, dió lectura a la carta que, como respuesta a la enviada por el organismo, le remitió el señor Isaac del Corral, Jefes de Montes y Minas de la Secretaría de Agricultura, refiriéndose a la queja elevada por la Federación Nacional de la Industria Minera ante el Secretario del Trabajo, por no haberla consultada en relación con el Reglamento de Seguridad que se estudia, y en cuya carta el ingeniero del Corral que esa Jefatura de Montes y Minas no ha sido consultada, ni conoce hasta ese momento el reglamento en cuestión. Las palabras produjeron gran [illegible] entre el Comité en pleno de la Federación Minera, puesto que la dirección de Montes y Minas es el organismo supremo que regula las actividades de ese sector que [illegible] ta la riqueza minera del país.

Informada la Junta, por haber sido [illegible] cado en la prensa, de la [illegible] del Fondo Especial de Obras Públicas de hacer efectivo el impuesto sobre la nafta de Motores, que está exenta por una Ley del [illegible] acordó elevar su más enérgica protesta y dar los pasos necesarios en defensa de los intereses que representa.

Se trató también sobre la próxima Convención Anual de la Industria Minera, que se celebrará en el mes próximo, y en la que estarán presentados importantes trabajos técnicos. La sesión terminó después de las tres de la tarde.

Se ha instalado en Baracoa un moderno aparato telegráfico

Sustituye a las baterías de línea y locales, y su costo es módico. Se pondrán otros

Dentro de breves días será instalado un moderno Rectificador de corriente alterna a directa, en la Oficina Telegráfica de Baracoa, provincia de Oriente.

Según nos informó el señor Francisco Gómez Rodríguez, secretario de Comunicaciones, este nuevo Rectificador de corriente con un costo de ciento treinta y ocho pesos, elimina defintivamente las baterías de sulfato de cobre existentes en las oficinas de Telégrafos, tanto de líneas como locales.

Tengo en estudio—continúa informándonos el señor Gómez—, un plan para adquirir varios de estos rectificadores que harán posible la economía de gruesa suma que hoy se emplea en el suministro de vasos, sulfato, cobres y zincs, además de los empleados que se necesitan para su atención y mantenimiento.

Se nos informó también que la comunicación telegráfica entre Guantánamo y Baracoa se mantiene en forma eficiente, apesar de las distancias y lo inaccesible del terreno en la región oriental.

Semillas que producen estropajo está distribuyendo la Secretaría de Agricultura a los campesinos

Yeguas y potros de raza han comenzado a venderse en la finca El Dique. Ganaderos y campesinos adquirirán esos ejemplares para mejorar sus crías. Reunión de los colonos

La Secretaría de Agricultura ha tenido conocimiento por mediación del Jefe del Cuerpo de Veterinaria Militar, Comandante Bernardo Luna, de que con motivo de haberse dispuesto la venta de unas cien yeguas de la finca «El Dique», centro de recría del Ejército Constitucional, algunas con sus potros, es necesario que los campesinos interesados en mejorar su ganado sepan de esa venta en la que pueden obtener animales de las mejores razas, a precio relativamente bajo.

Para ese objeto la Secretaría de Agricultura se ha dirigido a los ganaderos y campesinos por si desean adquirir algunos ejemplares en la finca «El Dique», provincia de la Habana.

Se distribuye semilla para obtener estropajo

Por la Secretaría de Agricultura se está distribuyendo entre los campesinos y personas que las soliciten, semillas de la Luffa cilíndrica, que produce «estropajo», utilizable para la confección de plantillas de zapatos, filtros, material aislante y artículos para el baño. El producto de esta planta es de gran utilidad en Cuba y en los Estados Unidos de América, de donde han hecho algunos pedidos sin poder servirlos, a causa de que no se explota como merece esa planta.

El sueldo de los concejales para Agricultura

Se encuentra señalada para mañana, domingo, a las nueve de la mañana, la asamblea convocada para apoyar la demanda de los alumnos y graduados de la Escuela Nacional Forestal de la Secretaría de Agricultura, en la cual pedirán los sueldos de los concejales que cesaron el día 25 de Marzo último, para dedicarlos a los Campos de Demostración Agro-Pecuaria y Granjas Agrícolas, invirtiéndolos en viveros forestales y maderables, reparto de semillas, exposiciones agrícolas y ganaderas. Para este acto, han sido invitados el Presidente de la República, el Coronel Batista, el Rector de la Universidad, el Secretario de Gobernación y el de Agricultura.

Solicitudes de marcas de ganado

Han solicitado marcas como ganaderos mayores los señores Ricardo Torres, Jesús Fernández, Pedro Fernández, y como ganaderos menores, los señores Sabino Pentón, Jesús Pedraza, Gabriel Aramburo, Emilio Cabrera, Longino Díaz, Rafael Fernández de Alaiza y Puig, Antonio Blanco, Generosa Iglesias, Juan Manuel Espinosa Pardo, Matilde Yanes, Evelino Echevarría, José María Pérez y Cándido Alvarez.

Observatorio Nacional

Temperaturas registradas en las principales ciudades de los Estados Unidos.

Sobre cero: Key West, 24 grados; Miami, 24 grados; Jacksonville, 21.5 grados; Tampa, 21.5 grados; Atlanta, 17.5 grados; Pensacola, 17 grados; New Orleans, 12 grados; Galveston, 9 grados; Washington, 11 grados; Filadelfia, 9.5 grados; Cincinnati, 6 grados; San Luis, 5 grados; New York, 8.5 grados; Boston, 8 grados; Pittsburgh, 3.5 grados; Buffalo, 2 grados; Chicago, 2.5 grados; Detroit 3 grados.

La temperatura mínima en la ciudad de la Habana fué de 21.7 grados a las cuatro y cuarto de la mañana del viernes.

Visita de alumnas a Agricultura

Las alumnas de la Escuela Pública número cuatro «Isla de Pinos», visitaron el edificio de la Secretaría de Agricultura, siendo gentilmente atendidos por todo el personal de la Dirección de Enseñanza y Propaganda Agrícola por orden expresa del Secretario del Ramo, ingeniero Amadeo López Castro. Las profesoras y alumnas recorrieron el magnífico Museo de plantas, animales, insectos, minerales y maderas cubanas de la Secretaría de Agricultura; recibiendo explicaciones de los funcionarios doctor Valdés de la Paz, ingeniero Clavechi Roa, Amargos y Bello, señor Durland y otros. También visitaron la magnífica biblioteca en organización, de obras agrícolas que cuenta con un amplio local y más de seis mil volúmenes, así como una colección importantísima de publicaciones agrícolas y ganaderas; sector en que ha laborado con fecundo esfuerzo el doctor Eduardo G. Lebredo, Jefe de Despacho de la Secretaría.

En los departamentos de Publicidad y Divulgación, Economía Doméstica, Clubs Agrícolas para menores y Oficina de la Seda, las alumnas fueron obsequiadas con numerosos folletos sobre cultivos, crianza de gusanos de seda, crías de aves, injertos, etc.

Al retirarse las profesoras y alumnas expresaron al doctor Valdés de la Paz, Director de Enseñanza y Propaganda Agrícola, su gratitud por las atenciones infinitas que habían recibido, mostrando su sorpresa por la admirable organización de los museos y oficinas de la Secretaría de Agricultura y rogando expresar su agradecimiento al ingeniero López Castro, Secretario del Ramo, por la consideración y alta estima demostrada a las escuelas públicas.

52 Cumpleaños de "El Encanto"

Aventuras de Don Quijote y Sancho.

Adaptadas por Angel Lázaro, con la cooperación de Alejo Carpentier y un notable cuadro de actores bajo la dirección de Mario Martínez Casado.

POR LAS ESTACIONES

CMCD, en 630 kc.

Y

COCD, en 6130 kc.

LA VOZ DEL AIRE.

7 a 7-30 p. m.

HOY

SANCHO, GOBERNADOR.

Lunes y Martes, últimos sketches de las aventuras de Don Quijote y Sancho.

El Encanto

TODO CUESTA EN EL ENCANTO MENOS DE LO QUE VD. PIENSA.

El vestido ilustrado es de magnífico crepé acqua, rosa o powder blue con un lindo cuello de lencería y ancha banda drapeada en la cintura. Es de una elegancia magnífica. Pertenece a nuestra extensa y elogiadísima colección de

3.95

Sección Económica. Tercer Piso.

El Encanto

Pañuelos como flores.

Vea nuestra espléndida colección de pañuelos de puro lino estampados en colores, en originales estilos formando flores.

Uno 75c.

Otros, de puro hilo estampados en colores de novedad, desde

30c

Planta Baja.

El Encanto

Joyería de novedad.

Están llamando poderosamente la atención las nuevas colecciones de Joyería de "EL ENCANTO", que reunen cuantas cosas bellas puede imaginar la fantasía femenina.

Collar de metal y esmalte rojo formando una rosa — 8.00
Pulso haciendo juego — 8.00
Pasador clip haciendo juego 8.00
Aretes haciendo juego — 4.50

Nuestra colección de Joyería de Alta Costura en cristal matizado en colores es de una belleza incomparable. ¡Examínela!

Planta Baja.

El Encanto

En servicio de usted EL ENCANTO está abierto sin interrupción de de 8-30 a. m. a 6 p. m.

Trajes de Primera Comunión.

La Primera Comunión es el acto más trascendental en la vida del niño. Por eso el traje para esta solemne ocasión ha de ser de una dignidad irreprochable.

Esta es precisamente la característica que ha hecho famosos los trajes de Primera Comunión de El Encanto. Venga a verlos.

A la derecha: Traje y chaleco de crash de hilo muy fino; camisa y cuello de holán, corbata de seda — 13.00

A la izquierda: Traje de sharkskin, camisa y cuello de holán, fajin y corbata de falla de seda blanca — 17.50

OTROS, DESDE 3.50

Lazos, desde 95c hasta 4.75
Collarines con su crucifijo 2.00

Cuarto Piso.

El Encanto

En servicio de usted EL ENCANTO está abierto sin interrupción de de 8-30 a. m. a 6 p. m.

M.E.C.D. 2016

SECCION 7

TELEFONOS:
Dirección M-2856
Jefe de Redacción M-1287
Sección de Sports M-7913

DIARIO DE LA MARINA

TELEFONOS:
Quejas M-7911
A. Clasificados. . M-7915

SECCION 7

AÑO CVIII — ACOGIDO A LA FRANQUICIA POSTAL — LA HABANA, SABADO, 20 DE ABRIL DE 1940 — EL PERIODICO MAS ANTIGUO DE CUBA — PAGINA TRECE

TODA ESPAÑA CELEBRO SOLEMNEMENTE LA FECHA PATRIOTICA

LA GUARDIA CIVIL TENDRA TERCIOS DE FRONTERA, DE COSTA, RURALES, MOVILES ETC.

Por el Boletín Oficial del Estado se han publicado las medidas dictadas para la reorganización del Cuerpo

Jefes y oficiales de los tercios de frontera serán, en principio, miembros del ejército de tierra, figurando en las plantillas y escalafones de las distintas armas

MADRID, abril. (Especial).—El Boletín Oficial del Estado publica la ley de reorganización del benemérito Cuerpo de la Guardia civil.

En su artículo primero, se dispone que las fuerzas armadas a las que se refiere los servicios de Policía, orden y vigilancia, en los casos y lugares del territorio nacional que se indican, pertenecerán al Cuerpo de la Guardia civil, que se reorganiza por esta ley, formando disciplina y fuero militar, ejerciendo la jurisdicción los jefes de las regiones militares, comandantes generales de Baleares y Canarias y el jefe superior de las fuerzas militares de Marruecos. Jefe del Cuerpo estará un oficial del Ejército de tierra, con el título de director general de la Guardia civil, que tendrá las mismas facultades que las delegadas a los directores generales civiles.

En el artículo cuarto se suprime la Inspección General de Carabineros, cuyos cometidos y funciones se agruparán en una sola sección de la Inspección General de la Guardia Civil, pasando a depender de las obligaciones conferidas actualmente al Inspector General del Cuerpo de Carabineros. El personal del cuerpo será adscrito a los distintos servicios que por esta ley se declaran privativos del Cuerpo de la Guardia Civil en la forma que, atendiendo a las aptitudes y condiciones de su personal, determine el Director general.

El Cuerpo de la Guardia Civil le corresponde la vigilancia y guardia de los pueblos, aglomeraciones ruralas, centros industriales y lugares aislados de las poblaciones, costas y fronteras, la persecución del contrabando y fraude, la prevención y represión de cualquier movimiento subversivo y, en todo momento y lugar, la persecución de delitos.

La unidad superior de la Guardia Civil será el Tercio, subdividido en Compañías y secciones. Los tercios se dividen en tercios de frontera, tercios de costa, tercios rurales, tercios móviles veteranos y tercios móviles, en los cuales se les señala su

El artículo octavo señala las normas para poder ingresar en el cuerpo. La edad para el retiro será en la Guardia Civil la de cincuenta años, y al cesar en el servicio activo, percibirán la pensión que pudiera corresponderles y en esta situación pasiva podrán cubrir plazas de policía urbana, guardas de puertos, aduanas, porteros de los ministerios, etc.

Los tercios de guardias veteranos se nutrirán con clases y guardias que, habiendo cumplido la edad para el retiro y conservando aptitud física, deseen continuar en servicio hasta los cincuenta y seis años.

Los jefes y oficiales de los tercios de frontera pertenecerán en principio al Ejército de tierra, formando parte de la plantilla y escalafones de las distintas armas del mismo. Una tercera parte de capitanes y tenientes podrán pertenecer a los cuerpos de Guardia Civil o Carabineros. Los jefes y oficiales de los actuales cuerpos de la Guardia Civil y Carabineros cubrirán, en el principio, las vacantes de su clase que existan en las planillas de los tercios rurales de guardias veteranos y de costa.

Por los artículos 15 y 16, se señala el procedimiento para cubrir las vacantes de jefes y oficiales.

Presupuesto de Estado

MADRID, Abril. (Especial).—El «Boletín Oficial del Estado» publica la ley de presupuesto correspondiente al Ministerio de Asuntos Extranjeros, que totaliza la cantidad de 118.200.000 pesetas, para el corriente ejercicio económico.

La medalla militar a los Tenientes Generales Saliquet y Queipo

MADRID, Abril. (Especial).—Se ha concedido la Medalla Militar a los Tenientes Generales Saliquet y Queipo de Llano.

MADRID, abril 19. (HS).—A las cuatro y treinta de la tarde de hoy, salió del aeródromo de Barajas, el primer avión que cubre la línea, Madrid-Lisboa, el cual iba lleno de pasajeros. En el aeródromo se encontraban presentes el Jefe Provincial de Falange, camarada Foxá, así como otras distinguidas personalidades.

CONOCE UD. EL NUEVO QUESO
CROQUETAS NELA?
EXITO DE LA INDUSTRIA NACIONAL
—PIDALO HOY MISMO—

Coma y Almuerce SABROSO
EN EL RESTAURANT EL JARDIN
por 50 cts.
TABLE D'HOTES ESPECIALES DE 75 CENTAVOS
HELADOS ELABORADOS EN LA CASA
VIBORA y C. VEDADO TELEFONO F-6070
COMIDAS A LA CARTA ARROZ CON POLLO «GIOCONDA»
ESPECIALIDAD DE LA CASA

Los armadores de barcos de carga y pesca tendrán que asegurar a sus tripulantes contra riesgos de guerra

En el pueblo de Marín, provincia de Pontevedra, será pronto instalada una importante fábrica de aparatos y material eléctricos, maquinaria y artillería, con ingenieros ferrolanos

MADRID, abril. Especial. — A todos los armadores de buques mercantes y también de los pesqueros se les obliga a contratar un seguro de incapacidad permanente para sus tripulantes, contra los riesgos derivados directa o indirectamente de la guerra, cuando el tráfico se efectúe por las zonas afectadas según decreto expedido por el Ministerio de Trabajo.

En el requisito donde conste la contratación del seguro, a ninguna embarcación se permitirá salir del puerto.

DECRETOS DEL MINISTERIO DEL AIRE

MADRID, abril. Especial. — Por decreto emanado del Ministerio del Aire se concede el ascenso al empleo de oficial superior y la medalla militar a todos los jefes, oficiales, suboficiales y clases de aviación muertos en campaña.

Entre los comprendidos en la disposición figuran los alféreces legionarios portugueses Edmundo Porto Pinto y José Soares de Oliveira.

Otro decreto del mismo ministerio crean institutos de medicina aeronáutica en Madrid y Sevilla, que tienen por misión el reconocimiento médico del personal de aviación, la investigación médicoaeronáutica y la fisiopatología del vuelo.

RECOMPENSAS A LOS AVIADORES POR SU ACTUACION EN LA GUERRA

MADRID, abril. Especial. — El Boletín Oficial publica la primera lista de recompensas a los miembros del Ejército del aire por su actuación en la campaña, como resultado de juicios contradictorios abiertos oportunamente.

Oficialmente, se concede el ascenso al empleo inmediato con antigüedad a la fecha de su muerte a 56 oficiales, clases y soldados muertos. Después se concede la Medalla Militar a 30 jefes y oficiales, muertos en campaña. En esta lista el teniente coronel Franco y figuran entre los capitanes que fueron «ases» de la aviación nacional Carlos de la Haya, Salvador Talavera, Rafael Jiménez, Narciso Bermúdez de Castro y Rafael Mendizábal.

HOMENAJE A COMPAÑEROS CAIDOS

CARTAGENA, abril. Especial.—Los jefes y oficiales sobrevivientes de la división 83a, a la cual pertenecieron las tropas gallegas que trasportaba el vapor «Castillo de Olite», hundido frente a las escomberas el 7 de marzo del año último, acudieron hoy a cubrir de flores el monumento que perpetúa el sacrificio de los compañeros ahogados que iban a auxiliar a los sublevados cartageneros.

Una comisión del cuerpo jurídico se embarcó después para dirigirse al lugar del hundimiento, donde todavía emerge un mástil, colocar sobre la punta del mismo una gran corona y rezar luego un responso.

INAUGUROSE UNA RESIDENCIA UNIVERSITARIA EN MADRID

MADRID, abril. Especial. — Con asistencia del ministro de educación nacional, señor Ibáñez Martín, se inauguró la Residencia Universitaria de Señoritas, cuya biblioteca de 15,000 volúmenes de obras de consulta se salvaron durante el período revolucionario, gracias a ondear una bandera extranjera en el balcón principal, añagaza que no fué descubierta.

INSTALARASE UNA GRAN FABRICA EN MARIN

EL FERROL DEL CAUDILLO, abril. Especial. — Decidióse instalar una gran fábrica de aparatos de material eléctrico, maquinaria y artillería en Marín, con la dirección de ingenieros ferrolanos—desarrollando la aspiración autárquica—en la que se emplearán patentes españolas, materiales nacionales y cantidad crecida de obreros.

Cuanto se fabricará, se importaba del extranjero, principalmente de Gran Bretaña.

HOMENAJE TRIBUTADO AYER POR "AUXILIO SOCIAL" A UN GRUPO DE PERIODISTAS DE CUBA, QUE AYUDAN A LA ESPAÑA NACIONALISTA

Magno, brillante y entusiasta son los calificativos que, en justicia, corresponde aplicar al homenaje que, al mediodía de ayer tributó la benemérita organización «Auxilio Social» a un grupo de periodistas residentes en Cuba que durante la recia campaña liberadora en la Madre Patria pusieron a contribución su más animado esfuerzo al servicio de la causa nacionalista.

Homenaje espontáneo, como el impulso que levantó el pueblo español para el empeño de reconquistar a la patria; vigoroso como la contienda que hizo posible el resurgimiento del gran Estado europeo con todos sus prestigios de antaño en un movimiento social que encauza a la nación reconstruída por senderos de paz, de bienestar, de prestigio y de progreso.

Miembros de «Auxilio Social» y destacadas figuras de la prensa pronunciaron bellos discursos llenos de elocuencia y de honda sentimentalidad. Fué la tribuna de la digna y honorable organización torneo de cordialidad y de compenetración.

«Fieles a la tradición hidalga—dijo en vibrantes palabras el distinguido presidente de «Auxilio Social» en Cuba—venimos a demostrar nuestra gratitud a quienes la merecen; a saldar con un homenaje modesto esa deuda contraída en días azarosos».

Y otra conocida figura de la institución, el señor Sergio Cifuentes, expresó: «Ahora, más que nunca, en la lucha por la paz, necesitamos de vuestro concurso, que esperamos nos sigáis brindando como hasta hoy, generoso y desinteresado».

Todos los oradores cosecharon atronadores aplausos.

LOS PERIODISTAS FESTEJADOS

El homenaje de referencia tuvo efecto en el bello Salón Verde del Hotel Nacional, habiendo concurrido al mismo destacados elementos de diversos sectores, además de la representación oficial de España y las figuras más destacadas de Auxilio Social. He aquí la relación de periodistas invitados al efecto: Del DIARIO DE LA MARINA: doctor José I. Rivero, Director; Don José Sobrino, Miguel Baguer, Ignacio Rivero, Bernardo Jiménez Perdomo, Roberto Santos, Francisco Izquierdo, Federico Campos y Cándido Posada: de «Avance»: José Sánchez Arcilla y Salvador Gumbau; de «¡Alerta!»: Jorge Fernández de Castro y Antonio Gornés; de «El País»: Miguel Roldán Fernández; de «La Discusión»: Tomás Juliá, Director; de «El Mundo»: Pablo R. Presno, y de la Prensa Aérea, los señores Arturo R. de Carricarte, Juan Prohías, Manuel Montoto y Jesús Algarra. Un detalle: por circunstancias imprevistas se vieron imposibilitados de asistir el doctor José I. Rivero y don José Sobrino, a quiénes representó en todos los aspectos nuestro compañero Miguel Baguer.

Concurrentes en general

A la vera de los festejados tomaron asiento las siguientes personalidades: Excmo. Señor Miguel Espeliús, Encargado de Negocios de España; don Jenaro Riestra, jefe de Auxilio Social; el Cónsul de España adjunto, señor José Rives López; el general de brigada don Federico de Monteverde, agregado militar a la Embajada; el segundo secretario de la Embajada, señor Manuel Alvarez Reymúndez; el señor Luis Muñoz de Miguel, agregado comercial a la Embajada; don Francisco Alvarez, secretario de Auxilio Social; y los delegados de la organización señores José Humara, Esteban Uriarte, Sergio Cifuentes, Francisco de la Vega, Inocencio Blanco, Aureliano Tarnos y Ramón Cal Pita; Juan Comellas, secretario del Comité Nacionalista Español; del Centro Gallego de la Habana concurrieron don Cayetano García Lago, el licenciado Secundino Baños, Ramón del Campo, doctor Alfredo Blanco Guerra, Andrés Vascós y Juan Costa Marcote; asistieron también don Vicente Fernández Riaño, presidente de honor del Centro Asturiano; el presidente de la Asociación de Dependientes del Comercio señor Enrique Gancedo Toca; el presidente de la Asociación Canaria, señor Francisco Montes de Oca; el presidente de la Colonia Zamorana, señor Claudio Luelmo; el de la Unión Vallisoletana, señor Marino Belmonte; y en representación de la sociedad galáica «Puentedeume y su Partido Judicial», el señor Constantino Ramil; además, los señores Miguelito Roldán Viñas, Avelino González, administrador del sanatorio «La Benéfica»; Abel Rodríguez, Francisco Moure, Germán Canaval, Alfredo Fernández Méndez, Pascual Pérez y Pérez del Río, el gran poeta Eutiquio Aragonés, José Riguera, Jesús López, José Méndez Tenreiro, doctor Rosendo Dorrego, licenciado Antonio de la Cruz y Díaz Pereiro, Manolo Solís Mendieta, de la alta gerencia de «El Encanto»; Ricardo Puente Caballero, presidente del Centro Montañés de la Habana; Sixto Campano, Filemón Carmona, José García Rivero, Silvano Alonso, José Ramón Fernández Agudín, Alejandro Vergara Mauri, perteneciente al Comité Nacionalista Español; Andrés Suárez Pola, Juan Marina, Faustino Muñoz Monroy, Luis García, Miguel Buendía, Francisco Pérez Recio, Manuel Felipe Patiño, José Menes, Santiago Cano y Vigil, Manuel Gallego, Luciano Peón, José Agraz, Jesús Picos, Luciano López, Arturo María Franco y Bouza, Eusebio Ortiz, Celestino Vázquez, Eladio Novo, José Roselló, Constantino Moreiras, José Benito González Prieto, Valentín Rodríguez, Luis Santa Cruz Joaquín Díaz Valiño, Fernando Rodríguez Alonso, el señor López Souto, Enrique Cueto y José Pérez Prado.

Ofrecimiento de Cifuentes

De más está decir que los comensales hicieron los honores a un menú exquisito. Y a la hora de los postres hizo uso de la palabra, con aplomo y pericia admirables, el señor Sergio Cifuentes, delegado de prensa y propaganda de Auxilio Social. He aquí sus fraternos y hermosos conceptos:

«Es una satisfacción para la conciencia justa y generosa, hacer en alta voz el elogio de quien se lo merece. La censura se prodiga a veces con destemplada agresividad. ¿Por qué el aplauso justo y sincero no ha

Fernández de Castro leyó unas cuartillas de nuestro Director, Dr. J. I. Rivero, que no pudo asistir. El Encargado de Negocios de España les hizo entrega de la simbólica Medalla del Alzamiento

de darse también sin reservas mentales ni mezquinos retoques?

«Para daros este aplauso, para ofreceros este sencillo pero sincero homenaje de nuestra admiración y de nuestro agradecimiento, nos hemos reunido aquí en sin par camaradería.

«En momentos difíciles para España, en que la horda marxista parecía anegarla y hundirla para siempre, salísteis al campo de las ideas a defenderla, vestísteis nuestro hábito misionero, hermanásteis vuestras almas con las nuestras, y a pecho descubierto os enfrentásteis una y mil veces con los enemigos de la santa cruzada que por ser enemigos de España los aceptásteis con hidalguía también como enemigos vuestros.»

(Aplausos)

Después el orador habla de los sacrificios de la noble profesión periodística y hace resaltar que los homenajeados defendieron a España **«sin pedir nunca nada»**. Y al referirse a la silenciosa dignidad del escritor, dice:

«Pecaríamos de injustos si no mencionásemos aquí a un incansable paladín de nuestra justa causa, que cual moderno guerrero, no supo levantar el puente levadizo y recluirse entre las almenas del castillo de la indiferencia, sino que consciente de sus sagrados deberes de cristiano y de hombre de honor, salió al campo de batalla, no a mantener ridículas aspiraciones, sino a aportar capacidades y esfuerzos, a darlo todo por la causa que defendía, desde la vida hasta el honor, porque entendía y entiende que ambas cosas sólo a Dios y a las Patrias pertenecen. Me refiero al «Generalísimo de este ejército de la pluma: al Doctor José Ignacio Rivero.»

(Prolongada ovación).

Después el señor Cifuentes (camarada Chuchi) dedica cariñosas frases de elogio y reconocimiento a los directores de «¡Alerta!» y «La Discusión», señores Jorge Fernández de Castro y Tomás Juliá, y al referirse al autor de los «Picotazos» le dice:

«Tampoco podemos olvidar a este inconmensurable Fernández de Castro que, cual pitirre criollo, destruye a diario con sus certeros «Picotazos» la cabeza de las «tiñosas marxistas».

(Aplausos).

Y después de otras frases de elogio y admiración para todos los homenajeados, termina su discurso con estas patrióticas frases:

«Hoy, esa España que defendísteis, ese suelo español empapado con la sangre generosa de los mejores, hoy que la calumnia, la mentira y la envidia internacional dirigen contra ella todas sus baterías, hoy más que nunca necesita de vosotros, de vuestra cooperación, de vuestra ayuda. Y yo sé que no es necesario pedíroslas, porque tenemos el convencimiento, la seguridad de que jamás vuestra pluma se mojará en tinta roja para atacarla, ni usaréis nunca la pasión contra la verdad, ya que vuestra nobleza de alma, vuestra caballerosidad e hidalguía sólo saben defender las causas justas y nobles.»

(Ovación).

Huéspedes de Honor en España.

A continuación expresó medulares conceptos don Jenaro Riestra, Jefe de Auxilio Social. Su ofrecimiento esencial constituye un orgullo, en verdad, para los periodistas cubanos a quienes iba dedicado el homenaje. He aquí el discurso de este gran organizador:

«Ilustrísimo Sr. Encargado de Negocios de España.

Sr. Secretario del Comité Nacionalista Español.

Sres. Representantes de la Prensa de Cuba.

Camaradas españoles:

Desde mi llegada a estas alegres y hermosas tierras cubanas he venido pensando en reunir un grupo de compatriotas para rendir un homenaje sincero, desprovisto en absoluto de formulismos protocolarios, pero lleno da ceriñosa camaradería, a los hombres que a diario trabajan en la Prensa de Cuba, y que ,un día tras otro, vienen dedicando una página, una columna o unas líneas, a decir la verdad de nuestra querida España y de sus instituciones representativas.

Por este cariño que tenéis a España, por la ayuda cordialísima que prestáis siempre a toda iniciativa de los españoles que aquí residen, y porque nosotros aspiramos a representar, con honor, la hidalguía que distinguiera a nuestros abuelos, hemos comprendido que os debíamos un homenaje que reflejara nuestro afecto hacia vuestra diaria labor; hacia esa labor que, atravesando los mares, llegó y sigue llegando a nuestra Patria, donde nunca se olvida a los hombres que supieron acercarse al dolor de España, para sentir a nuestro lado la tristeza que nos embargaba al palpar la incomprensión de aquellos a quienes estábamos redimiendo a costa de nuestra propia sangre. Vosotros, a diario, nos disteis el cariño a que teníamos derecho; os acercasteis a nuestros muertos y elevasteis los ojos al cielo para contemplar a nuestros mejores y presentir el amanacer del nuevo día, que apareció en el horizonte del mundo alumbrado por un sol de cinco flechas, rojas como la sangre que vertían los salvadores de España. Por todo ello es muy pequeño lo que hoy os ofrecemos, pero en compensación a esta sencillez os entregamos también nuestro corazón, que haciendo honor a la tradición de nuestra raza, no sabe mentir, pero sabe agradecer. (Aplausos).

«Por nuestra parte sólo quiero deciros que uno de los proyectos que venimos acariciando con más calor es el de iniciar el intercambio cultural entre Cuba y España, con el viaje a nuestra Patria, como huésped de honor del Partido, de una representación del periodismo de esta nación hermana. Hace algún tiempo que el doctor Rivero y don Elicio Argüelles recibieron una invitación para realizar este viaje; y serán estos dos ilustres cubanos que tanto aman a España, los que nos harán el honor de encabezar esta misión cultural. Si este proyecto os parece bueno, solicitaré la autorización correspondiente para llevarlo a cabo. Tengo la seguridad de que os gustaría realizar este viaje, y para él tengo mis mejores deseos. Cuando la ocasión llegue, bien quisiera poder acompañaros para mostraros la alegría de España, después de la Victoria; para enseñaros la ciudad y el campo; las fábricas y el surco... La alegría de los de abajo, de los que con nosotros forman nuestro pueblo bueno, que ven llegada la hora, por decisión del Caudillo, de que la Justicia Social de nuestro Movimiento se implante a marchas forzadas. Y la alegría de los de arriba que nos ayudan al establecimiento de esta Justicia, porque esta alegría es la alegría de todos los españoles que llevan en sus entrañas el nuevo modo de ser que distingue a la juventud de hoy, y que rivalizan en ansias de Patria para amarla y engrandecerla, para convertir en realidad permanente y eterna, nuestro grito de ¡Arriba España!, que no puede pronunciarse con la tranquilidad con que se dan los buenos días a un amigo que pasa, sino que lleva aparejada en nuestra alma la visión unánime y perfecta de las piedras, los montes y los ríos de nuestra Patria, se levantan de la tierra en un esfuerzos supremo por acercarse al cielo.

Recibid, pues, este sencillo homenaje que hoy os tributamos y recibidlo, además, en este día de fiesta nacional para España. En este día—Fiesta Nacional de la Unificación—en que fundidos Boinas Rojas y Camisas Azules, quedó definitivamente plasmada la Revolución Española en el Movimiento denominado Falange Española Tradicionalista y de las J. O. N. S., compendio, base y estructura del Nuevo Estado, bajo la Jefatura Nacional del Caudillo Franco. (Cerrada ovación).

Haciendo honor a la unificación que hoy celebramos, este homenaje en vuestro honor sólo podía estar representado, como lo está por la representación diplomática y consular, por la representación del Ejército y por la representación del Movimiento. La primera, ostentada por el ilustre Encargado de Negocios de España, camarada Miguel Espeliús; la del Ejército, ejercida por el General Monteverde, camarada Militante por derecho propio, y la consular, encomendada a nuestro camarada Rives. Para ofreceros este agasajo, el Estado, el Ejército y el Partido están indisolublemente unidos, de la misma forma que lo estarán siempre, para salvar a España. (Aplausos).

No veáis en nuestro homenaje otra cosa que una pequeña prueba de nuestro agradecimiento por los méritos que para con España y los españoles habéis contraído. Y como un recuerdo de esta prueba de afecto, sin más pretensiones ni otro objeto que el de que recordéis este día, os vamos a entregar la medalla conmemorativa, en plata, del Alzamiento. Estas medallas fueron hechas el año pasado, en ocasión del 18 de Julio para que todos los españoles pudieran obtenerlas y las guardaran como un recuerdo de la Gesta Heroica. La Delegación Nacional nos ha enviado veinte de ellas para que las obsequiáramos a las personas de nuestro afecto; por ello hemos pensado que a nadie mejor que a vosotros podemos entregarlas. No se trata de otra cosa que de un recuerdo de este día, que, como tal, os ruego las aceptéis.

Y, para finalizar, levanto mi copa por la prosperidad de Cuba y por el engrandecimiento de la Prensa Cubana. Aunque todo ello está en manos de Dios, una y otra cosa, están también en vuestras manos.

Señores: ¡Viva Cuba! ¡Arriba España!» (Prolongada ovación).

La Medalla del Alzamiento

Extinguidos los aplausos dedicados al señor Riestra, el secretario de la organización, señor Francisco Alvarez, fué dando lectura a la relación de festejados, a la vez que el Encargado de Negocios de España hacía entrega a éstos de una condecoración altamente estimable: la Medalla del Alzamiento, con la que se evoca la acción militar salvadora iniciada por el general Francisco Franco y Bahamonde el 18 de julio de 1936 que ha dado un rumbo determinado y glorioso a los destinos de España.

El primer nombre pronunciado por don Francisco Alvarez fué el de nuestro Director, doctor José I. Rivero, a quien dedicó el auditorio una ovación emotiva, inolvidable. Los restantes paladines de la causa nacional española recibieron también cálidos aplausos.

Parrafos de José I. Rivero y «Picotazos» de J. Fernández de Castro

Acto seguido el compañero Jorge Fernández de Castro, co-director de «Alerta», dió lectura a elocuentes cuartillas enviadas al efecto por el Director del DIARIO DE LA MARINA, cuartillas que entusiasmaron profundamente a la distinguida concurrencia. He aquí lo escrito por el doctor Rivero:

«Ilustrísimo señor Encargado de Negocios de España:

«Camarada Jefe de Falange Española Tradicionalista y de las J. O. N. S.

«Camaradas españoles:

«Queridos compañeros periodistas:

«Este señalado honor que, entre otros compañeros, se me confiere con la Medalla del Alzamiento tiene, si no manifestación de méritos especiales que nunca creí poseer, la altísima significación de las definiciones, precisamente en unos tiempos en si por algo se destacan, es por su caótico confusionismo, siendo así que el primordial deber del periodista consiste precisamente en diafanizar el ambiente espiritual y hacer claros los caminos de los pueblos.

«Así, los que pusimos nuestra pluma al servicio de una causa definida por noble, y clara hacia los horizontes del espíritu, podemos aceptar esta medalla en prenda de acierto en las funciones del oficio.

«No creemos que el triunfo material de la buena causa española haya tenido ayuda muy eficaz de nuestra pluma; los periodistas jamás pensamos en ganar batallas con las columnas de los periódicos. No aspiramos a tanto, y acaso no nos conformemos con tan poco: aspiramos a ganar las contiendas sin sangre del futuro, las que conquistan voluntades con las que se cimentan y agrandan los imperios del espíritu, inmortales porque no se asientan sobre fortalezas armadas. Y en ese aspecto sí creemos haber sido eficaces en el aporte de nuestro esfuerzo, principalmente encaminado a obras como la que hoy se conmemora: la de la fusión de los hombres en el crisol de las fraternidades; a empeños como el que se inició en España, no durante la gesta heroica de la guerra, sino en el punto en que los clarines anunciaron la paz y cuya consecución constituirá el más alto timbre de gloria de sus certeros gobernantes.

«Tomo, pues, mi medalla, como salario espiritual de un obrero que supo realizar con entusiasmo y con amor su jornada; salario de honor que los hombres vamos olvidando entre nuestras modernas y deleznables reivindicaciones, y por cuya adquisición tenemos que volver todos, si queremos hacer obra perdurable para la Civilización.»

Ofrecida la última línea, expresó Jorge Fernández de Castro su más sincera gratitud a quienes en el transcurso del acto hubieron de celebrarle los «Picotazos» (los que da continuamente a través de «Alerta»), agregando que seguirá de **pitirre** implacable, debido a que los de la acera de enfrente—los comunistas—pican muy duro también. «Aquí es cuestión de contestar a la guerra con la guerra.» (Aplausos y risas.)

Habla luego el señor Serafín Santamaría, para proponer que ese acto se celebre todos los años en honor de los miembros del Cuarto Poder que de manera tenaz y desinteresada cooperan al engrandecimiento de España desde este bello y hospitalario país. (Esta idea fué muy aplaudida.)

Bernardo Jiménez Perdomo

Con soltura y entusiasmo leyó interesantes cuartillas Bernardo Jiménez Perdomo, del DIARIO DE LA MARINA.

Expuso nuestro compañero cómo, a través de los cablegramas que hasta él llegaban, mucho antes de iniciarse el movimiento, éste podía ser presentido. Y dijo:

«Cuando José Antonio Primo de Rivera tuvo el rasgo magnífico de lanzar en plena Corte su toga y su birrete sobre el busto simbólico de la Justicia para evitar a tan augusta dama el sonrojo de verse ultrajada por magistrados tímidos o venales, yo me interrogué **in menti:**

—¿Qué hace el ejército español?»

Se refirió luego a la razón fundamental de sus simpatías por la causa nacionalista: de un lado, la verdad; del otro, la mentira: «Jamás un parte oficial franquista fué desmentido; jamás uno rojo tuvo confirmación.»

Hizo resaltar la veracidad incontrastable de los cablegramas publicados por el DIARIO DE LA MARINA, comprobados pese a los continuos mentís del enemigo, por la evidencia contundente de los hechos.

En el curso de su peroración reflejó la situación actual de los españoles de Cuba, entre los que solo un pequeño grupo de explotadores y demagogos trata de mantener odios y rencores mientras la mayoría siente el orgullo de ser español, bajo la patria grande y próspera que construye el Caudillo.

Relató el señor Jiménez Perdomo la interesante aventura de una trasmisión por radio que hiciera a Burgos, de un discurso suyo, con motivo del aniversario de la muerte de José Antonio Primo de Rivera; y dijo cómo al ponerse en comunicación con la capital nacionalista, donde una multitud aguardaba para escuchar su palabra, experimentó una de las más vivas emociones de su vida.

Por último dijo el compañero Jiménez:

«No quiero terminar sin antes haber dado las gracias más expresivas a quienes gentilmente nos hicieron esta cordial invitación; y sin proclamar que la admirable institución el Auxilio Social, en la guerra como en la paz, constituye una de las razones más poderosas para que pueda proclamarse a todo pecho: **el movimiento Nacionalista, venció y convenció.»**

Tomás Juliá da las gracias

En nombre de todos los periodistas que recibieron el homenaje de Auxilio Social habló don Tomás Juliá diector de «La Discusión». Dió lectura a interesantes párrafos, que el auditorio premió con repetidas ovaciones.

Comienza refiriéndose a su invariable filiación nacionalista desde los primeros instantes. Comenta párrafos suyos de los días azarosos en que ocurrió el alzamiento. Lee un manifiesto vigoroso de Falange Española Tradicionalista y de las J. O. N. S publicado en julio de 1936, y finalmente concreta su pensamiento de periodista sagaz en la siguiente forma:

«No voy a cansaros, porque la simple lectura del índice de nuestro archivo referente a la guerra de España, requeriría mucho tiempo... Os he querido recordar solamente los inicios nuestros en esta campaña gloriosa, que continuaremos con el mismo tesón hasta el final, con un solo propósito: el de justificar, con orgullo, mi derecho indiscutible al honor que me habéis conferido al sentarme ante vuestra mesa!

«Nos llamaron «locos», nos colmaron de diatribas; pero no pudieron decirnos nunca que actuábamos a impulsos de ningún interés mezquino; mientras que nosotros sí podíamos lanzar ese anatema a la faz de los que sacaban sus concupiscencias malditas con el dinero de Moscú y con el producto de los tesoros que habían robado al patrimonio español!

«¡Qué días tan amargos vivimos en esos años de horror! ¡Qué solos, qué desamparados, qué tristes! ¡Cómo nos negaron, crueles, los estímulos a que teníamos derecho, aquéllos que estaban en el deber sagrado de fortalecer nuestros alientos! ¡Y qué penoso era para un cubano tener que indicarle a un español el sendero del deber! ¡Cuánta cobardía, cuánta claudicación, cuánta miseria! Pero la fe nunca nos abandonó. El amor al ideal purísimo nos dió fuerzas sobrehumanas, y con la visión constante de nuestros hermanos, que allá lejos desafiaban al martirio y a la muerte, nutríamos nuestro espíritu y no desmayamos jamás!

«¡España, Madre Inmortal! ¡Los soldados de aquél, tu Imperio, donde nunca se ponía el Sol, no pisaron la tierra conquistada para teñirla de sangre ni para convertir en esclavos a los vencidos, sino para hacerlos fuertes y enseñarlos a ser hombres! ¡No descubriste un Mundo para explotarlo en tu provecho, sino para fundar en él 21 naciones libres que hoy cantan tu inmensa gloria y tu generosidad sin límites! ¡Marchaste bizarra a las regiones ignotas para dar a los seres ignorantes la luz de tu cultura y el consuelo de tu religión! ¡Por eso, en las horas trágicas del confusionismo universal, tus hijos supieron responder al llamamiento angustioso que les hacías para que lanzaran del templo augusto a los intelectualoides corrompidos que, en su fatuidad ridícula, llegaron a creer que España eran ellos! ¡No! ¡España es esta juventud invencible que dió vida, pujanza y victoria a las Falanges, y que, inspiradas por el soplo divino, tuvieron el supremo acierto de elegir A FRANCO POR CAPITAN!

«¡España es ésta que han sabido redimir del cautiverio afrentoso los que hoy sólo piden como recompensa el derecho de seguir sirviendo y la gloria de mantenerse en disposición de morir por ti! ¡Son esos, los que han sabido ganar para sus compatriotas el derecho a que se haga extensivo a todos aquel fuero de Vasconia que proclama como nobles a sus hijos por el solo hecho de haber nacido en ella, para que todos los españoles por igual, sean considerados también ante el concierto del mundo por la honrosa circunstancia de haber nacido en España!

«¡Ya hace un año que concluyeron las angustias indescriptibles! Pese a las augurios fatídicos, los heroicos amigos de España se despidieron de sus hermanos de armas sin empañar siquiera con insinuaciones de recompensas, el radiante sol de su desinterés...

Franco, el INMENSO GENERALISIMO, empuña el timón del bajel de la paz con tanto genio como supo esgrimir la fulgurante espada de la guerra... España se reconstruye hoy sobre bases nuevas que perdudarán a través de los siglos. Los buenos españoles otra vez tienen Patria! Ya se despliega al aura perfumada la bandera radiante que así definió la copla:

«Colores de sangre y oro
son los de nuestra bandera;
no hay oro para comprarla
ni sangre para vencerla».

«¡Ya en los naranjos en flor vuelven a cantar los ruiseñores. En las casas del Dios Verdadero, sus ministros siguen esparciendo la palabra divina y el buen pueblo español, católico, apostólico y romano, se arrodilla ante los altares y entona con más unción que nunca, el «Padre nuestro que estás en los cielos...» Y al pensar en los hermanos que se han perdido temporalmente en la sombra fatídica del error, pone aún más su alma al repetir: «Perdónanos, Santo Dios, como nosotros los perdonamos...!

«Recordémoslos con piedad cristiana; pidamos para ellos la misericordia y la luz del Altísimo que ilumine sus conciencias perturbadas... Considerad que el Dante en su «Infierno» olvidó uno de los suplicios más crueles: el que sufren aquéllos que tuvieron Patria y la han perdido, con la agravación inmensa de que esa Patria ES ESPAÑA!»

Una prolongada ovación premió las brillantísimas palabras de nuestro compañero Juliá.

AUXILIO SOCIAL

NO ES UN PROYECTO PARA EL PORVENIR, SINO UNA REALIDAD EN EL PRESENTE

El próximo domingo, día 21 del actual, a las once de la mañana, será inaugurado el comedor número tres de Auxilio Social. Ese mismo día y en el mismo local, inauguraremos también nuestro servicio de Cocinas de Hermandad para este tercer comedor.

Todos los españoles, sin distinción, carentes de trabajo y de recursos, que deseen recibir gratuítamente comida y cena diarias, pueden pasar a inscribirse en nuestras oficinas.

ESPAÑOL: PARA ESTO TE PEDIMOS QUE SUSCRIBAS UNA FICHA AZUL

Autorizado el Ayuntamiento de Oviedo para invertir millón y medio en la construcción de un nuevo Instituto

En la zona de Alcázar de San Juan ha hecho su aparición una plaga de langostas, contra la cual se han movilizado las organizaciones juveniles ayudadas por el vecindario

MADRID, abril 19. (HS).—Hoy se celebró en España el aniversario de la Unificación, cuyo Decreto se firmó en Salamanca el día 19 de abril de 1937.

«Hoy más que nunca se hace necesaria esta unidad ya que tenemos muchos enemigos encubiertos que de una manera sorda se oponen al engrandecimiento de nuestra Patria, pero la Falange, y Franco —en quien todos los buenos españoles tienen puesta su confianza, y a quien obedecen ciegamente— sabrán aplastarlos.

Franco, que en los días duros de la guerra supo unificar todas las ideas y los mandos, frente a un enemigo común, fuerte y superior, al que venció por nuestra disciplina, hoy en la paz, necesita más que nunca mantener la unión de los españoles, ante los momentos de zozobra y angustia que vive Europa, y además por que así se lo exige el mandato de los que dieron su sangre generosa por la sagrada unión de todos los españoles del mundo».

Presupuesto extraordinario en Játiva

VALENCIA, abril 19. (HS).—El ayuntamiento de Játiva aprobó en su sesión de hoy, un presupuesto extraordinario de 4.000.000 de pesetas, que serán obtenidas mediante un empréstito con el Banco de Crédito Local de España.

El nuevo Instituto de Oviedo

MADRID, abril 19. (HS).—El Boletín Oficial de hoy publica un Decreto del Ministerio de Gobernación autorizando al Ayuntamiento de Oviedo, para la apropiación de un millón quinientas mil pesetas, para la construcción del nuevo Instituto.

Nueva línea aérea

BARCELONA, abril 19. (HS).—Se ultiman los detalles para la inauguración de la nueva línea aérea Roma-Madrid-Lisboa, la cual empezará a funcionar el próximo día primero de mayo. En la mencionada línea se emplearán potentes aparatos de fabricación española.

Las fiestas de la Cruz de Mayo

CARTAGENA, abril 19. (HS).—Se hacen grandes preparativos para la colocación de cruces de flores iluminadas en la noche del día 3 de mayo. Después de cuatro años serán reanudados estos tradicionales festejos.

El Archivo histórico-militar

MADRID, abril 19. (HS).—Al terminar la guerra de liberación se creó dependiente del Ministerio de Ejército, el Archivo Histórico Militar, que el 11 de junio de 1939, bajo la dirección de don Eduardo Fuentes Cervera, coronel del Estado Mayor y abogado

NUEVO RECORD DE LANZAMIENTO DE DISCO PARA INSTITUTOS

SE INICIA ESTA TARDE EL CAMPEONATO NACIONAL SINGLES DE TENNIS EN DISTINTOS COURTS

Hoy, a las tres de la tarde, comenzará a jugarse el campeonato nacional de este año, teniendo tres clubs durante el primer round, debido al numeroso entry lo grado, pues competirán 32 jugadores.

El draw, que no tiene byes, quedó confeccionado de esta manera: 1. Ricardo Morales; 2, Salvador Vicente; 3, Maribona; 4, Antonio de la Torre; 5, Jorge Cancio; 6, Arnaud Recalt; 7, Rafael Echevarría; 8, Juan J. Hidalgo jr.; 9, Joffre Etchevarri; 10, Emilio Posada; 11, Gerardo Portela; 12, Pedro Duquesne; 13, Lorenzo Nodarse; 14, George Sánchez sr.; 15, Corral; 16, Manuel Vicente; 17, Gustavo Vollmer; 18, Andrés Llorente; 19, Toledo; 20, Sarría; 21, Antonio Daly; 22, Octavio Machado; 23, Baguer; 24, Williams; 25, José Agüero; 26, Juan E. Garat; 27, Noel Recalt; 28, Francisco Borges; 29, Jack Conille; 30, Ortega; 31, Jorge Sánchez jr.; 32, Félix Miyar.

Los partidos que se efectuarán esta tarde son los siguientes:

En el Vedado Tennis Club: Morales vs. S. Vicente, Maribona vs. A. de la Torre, Gerardo vs. Pedro Duquesne, Nodarse vs. Sánchez sr., Daly vs. O. Machado, Jack Conille vs. Ortega.

En el Club Ferroviario: Echevarría vs. Hidalgo, Etchevarri vs. Posada, Corral vs. M. Vicente, Vollmer vs. Llorente, Toledo vs. Sarría, Sánchez jr. vs. Miyar.

En el Almendares Tennis Club: Cancio vs. Recalt sr., Baguer vs. Williams, Agüero vs. Garat, Recalt jr. vs. Borges.

Todos los que resulten ganadores del primer round quedan citados para mañana, a las dos y media de la tarde en el Vedado Tennis Club, para efectuar los matches correspondientes al segundo round.

Actuarán como referees, en el Almendares, el señor Eris Williams, y en el Ferroviario, el doctor G. Vollmer.

Fueron sembrados en el club siguientes jugadores: Ricardo Morales, José Agüero, Gustavo Vollmer, Lorenzo Nodarse, Joffre Etchevarri, Antonio Daly, Jorge Cancio y Jack Conill.

PEDRO GALIANA

Desde el Bull Pen

—Young González nos habla de Pedro Medina.
—Sólo lleva seis años de vida en el ring.
—Retornará muy pronto a la madre patria.

YOUNG GONZALEZ, un chico de Valladolid, que trata de abrirse camino en nuestro mapa pugilístico por la vía más difícil: la de liquidar campeones y dobles-campeones, sin que se le presente nunca la oportunidad de tomar un descanso con una bonita «torcaza», sube nuevamente al ring de la Arena Cristal esta noche, para probar su suerte en choque de revancha frente a Pedro Medina. González debutó hace semanas en nuestras salas pugilísticas con el mismo oponente de hoy, y brindó a los fanáticos una exhibición interesante y discutida que muchos no han olvidado todavía.

Después de un primer round sonso, en el que no movió una sola vez sus brazos mientras parapetaba su cabeza, conservadoramente, sobre el hombro—táctica que no le granjeó mucho la popularidad de la afición—González se destapó a pelear en forma bien distinta en los asaltos subsiguientes, y ofreció tal clase de pelea ante el doble campeón, un favorito de los expertos, que el público, puesto de pie, le aplaudió delirantemente en los últimos rounds, apreciando grandemente su decisión de avanzar, mientras movía la cabeza a uno y otro lado para hacerle fallar continuamente.

El fallo favorable a Medina, que más tarde fué revocado inteligentemente por el Director General de Deportes, proclamándolo TABLAS, no dejó realmente satisfecho a González, que pidió a gritos un encuentro de revancha para desquitarse. Y ese bout se ofrece hoy, en el mismo ring de la Arena Cristal, en la esperanza de que sirva para aclarar públicamente quién es quién entre los dos pugilísticas.

Conocedor de la importancia de este match, González ha hecho un training esmerado, buscando una victoria lo suficientemente impresionante, que sirva para eliminar cualquier duda que tengan sobre sus facultades. Y fué precisamente en uno de estos ensayos, mientras sus trainers le aplicaban convenientemente masaje, que verificamos la breve entrevista que hoy transcribimos a ustedes...

¿.....?

«Pedro Medina no resulta nunca fácil de noquear por su elevada estatura y extraordinario alcance. Pero, yo creo que lograré mi empeño en el próximo combate. En la primera pelea que sostuvimos descubrí cosas que espero aprovechar convenientemente el sábado para ganarle en forma tal que no pueda haber duda alguna».

¿.....?

«En nuestro primer combate yo estoy seguro que le gané; pero, por lo que veo, mi actuación no convenció mucho a los jueces, y ahora tendré que boxear en forma distinta para ganar fácilmente. Medina es un gran campeón; pero, yo he derrotado mejores hombres y creo que será una víctima más. Sinceramente, no creo que pueda resistir por mucho tiempo mi derecha».

¿.....?

El fanático cubano es distinto al de Europa. Aquí hay mayor afición y se discute con mayor apasionamiento. Pero, de todos modos es una dicha hallarse uno entre individuos de su propia habla».

¿.....?

La Habana es una excelente plaza pugilística, y yo creo que bien dirigida puede hacerle la competencia a la mejor de la América; porque aquí hay gran número de aficionados y materia prima para sacar campeones».

¿.....?

«Yo llevo seis años y medio en las luchas del ring. Y siempre he buscado al oponente más fuerte. Nunca he aceptado enfrentarme con hombres fáciles, porque entiendo que el favor del público hay que ganarlo en el ring, liquidando a los rivales sin que exista la menor duda del triunfo».

¿.....?

«Hasta ahora sólo he peleado una vez en la América: con Pedro Medina; pero, ese combate me ha servido para darme exacta cuenta del estilo de pelea que emplean los de este Continente, y con la lección perfectamente aprendida, espero brindar a todos una pelea distinta al enfrentarse nuevamente el sábado con él».

¿.....?

«Cuando termine en la Habana retornaré nuevamente a mi país, de donde falto desde hace cuatro años. Después pudiera darme un salto a Buenos Aires, Argentina. Todo depende de que encuentre un buen peso gallo por allá. Yo no conozco Nueva York, pero, si me dieran a escoger entre esa plaza y Buenos Aires, creo que preferiría a la Argentina. En Nueva York hay más trabas que en ninguna parte del mundo, y tienen combinado el negocio del pugilismo en forma tal que, usted casi llega a pelear por nada».

¿.....?

«La pelea más fuerte que he celebrado en mi vida la sostuve frente al escocés Jimmy Brady, con el que perdí por puntos en doce asaltos, en Dundee, Escocia...

«En este match ambos peleamos como no lo hemos vuelto a hacer nunca más. Yo lo tiré en el segundo asalto, aplicándole el árbitro un conteo de cuatro segundos... Cuando se levantó, creí que estaba fácil para rematarlo; sin embargo, tan pronto se puso en movimiento, mostró un estilo distinto, como si alguien le hubiese dicho el secreto cuando se encontraba en la lona... En uno de los cambios de golpes que sostuvimos me aplicó un fuerte derechazo, y me atontó de tal manera que no volví a ser el mismo en el ring... Esto le dió ánimo para continuar el ataque y así fué que resulté vencido por una apretada decisión. Como recuerdo de ese match llevo una coliflor más que regular».

González, que parece un chico modesto, sincero, y de una honradez deportiva insospechada, se anima mucho cuando habla, y por incorporarse varias veces para responder a nuestras interrogaciones, sus masajistas tuvieron que detener el proceso de su labor. Comprendiendo que esto rompía la marcha del horario que se le tenía fijado para su entrenamiento, decidimos dejarlo solo en manos de sus operarios, no sin antes hacerle una pregunta más, que tuvo la siguiente respuesta:

«Ya lo verá usted, amigo! ¡Ese tío no se me escapa después del cuarto asalto!

Y con esto, suponemos que ustedes comprenderán lo que el hijo de Valladolid quiso significar...

OFRECERAN ESTA TARDE LOS FINALES DE LAS COMPETENCIAS DE ATLETISMO DE LA ASOCIACION ATLETICA FEMENINA DE CUBA

Dolores Ramos, Begoñe Mendiguren e Hilda Arteaga figuran en la carrera de 75 metros planos, donde se registrará un duelo formidable. El primer evento comenzará a las tres

Por GABINO DELGADO, Jr.

Sirviendo de escenario el Stadium de la Universidad se ofrecerán esta tarde las competencias finales de atletismo junior y colegial para menores de 16 años de la Asociación Atlética Femenina de Cuba. La representación de la Casa de Beneficencia y Maternidad luce favorita para conquistar el triunfo en la categoría junior, mientras el Instituto Cívico Militar parece bueno para carvar con la victoria entre las colegiales.

Uno de los eventos más interesantes de la tarde serán los 75 metros planos de colegiales, en los que lucen muy parejas cuatro formidables sprinters. Dolores Ramos y Consuelito Sandoval, del Cívico, Begoñe Mendiguren, del Montori, e Hilda Arteaga, de las Dominicas Francesas. Asimismo en Jabalina junior, 50 metros colegiales y juniors, salto alto colegial y otros eventos se esperan duelos de gran interés.

Los entries de hoy y los posibles lugares que ocuparán las ganadoras serán:

COLEGIALES

50 metros planos

Dolores Ramos, ICM; Dora Arteaga, DF; Estrella González, ICM; María Latour, DF; Edelmira Rodríguez, ICM; y Wilimina de Lago, IE.

75 metros planos

Dolores Ramos, ICM; Begoñe Mendiguren, AM; Consuelo Sandoval; ICM; Hilda Arteaga, DF; Concepción Alonso, IE; María A. Sardiñas, IE.

Disco

Carmen Rodríguez, ICM; Margarita Andarcio, ICM; Evangelina Godínez, ICM; Alicia Martí, EA; Yolando Rubio, EA, y Olga Abislaimán, IE.

Salto alto

Olga Mc Kinney, DF; Lydia Chomat, CAM; Olga Zulleta, ICM; Bertha Delgado, ICM; Delia Morales, IE, y Carmen Vendrel, DF.

Jabalina

Lourdes Benítez, ICM; Josefina Alonso, AM; Hilda Hernández, ICM; Olga Collazo, ICM; Martha Aberzú, AM; Georgina Rodríguez, IE.

40 metros con obstáculos

Estela de Varona, DF; Carmen Vendrell, DF; Blanca R. Osorio, ICM; Bertha Delgado, ICM, y Luisa Nápoles, ICM.

Relevo 4 x 50

Instituto Cívico Militar, Dominicas Francesas, Colegio Arturo Montori e Instituto Edison.

JUNIORS

50 metros planos

Lydia Tapia, CBM; Ernestina Urrutia, CBM; Inés Valdés, CB; Juliana Aranalde, AB; Albertina Trujillo, CC, y Juana Velazco, CC.

100 metros planos

Gloria Legañoa, UH; Ernestina Urrutia, CBM; Olaya Valdés, CBM; Silvia Rodríguez, AB; Albertina Trujillo, CC y Juana Velazco, CC.

80 metros obstáculos

María del Carmen Jalenzky, AB; Jesusa Valdés, CBM; Diana Rivero, UH; Delia Barrios, CBM; Delia Barrios, CBM; Plácida Valdés, CBM, y María Antonia González, UH.

Salto alto

Luz María Quiñones, CBM; Zenaida López, CBM; Isidora González, CBM; Noemí Miralles, AB; Bertha Herrero, CC, y Carmen Ferrer, CC.

Jabalina

Blanca Rodríguez, UH; Hilda Viera, CC; Celsa Valdés, CBM; Sabina Alonso, CBM, y Lydia López, CBM.

Relevo 4 x 100

Casa de Beneficencia y Maternidad y Academia Baldor.

El primer evento de hoy comenzará a las 3.00 y el comisionado Bonich ruega a todos los jueces que se encuentren en la pista a las 2.30. Félix Ayón captará con su cámara de cine todos los eventos que se realicen, al igual que hizo en las eliminaciones. El precio de entrada será de 20 centavos para mayores y 10 para colegiales, que acrediten su condición de tales.

METHA AL DETROIT

CHICAGO, abril 19. (AP).—Los White Sox de Chicago enviaron hoy a la tercera base Frank Metha a los Tigres de Detroit por el precio de waiver, o sea $7,500.

Matanzas, dispuesta a derrotar mañana al "Club Fortuna"

SPORTS DIARIO DE LA MARINA SPORTS

PAGINA CATORCE LA HABANA, SABADO, 20 DE ABRIL DE 1940 AÑO CVIII

DIVIDIERON AYER LOS RED SOX Y LOS ATLETICOS

Los Sox ganaron por la mañana y los A's por la tarde con un jonrón de Bob Johnson

BOSTON, abril 19. (AP).—Los Atléticos de Filadelfia vencieron a los Red Sox en el segundo juego celebrado hoy con score de 3 x 1 ante 26,500 fanáticos. Los Red Sox ganaron el de por la mañana con anotación de 7 x 6.

Bob John le dió a los A-s el margen para triunfar al conectarle un jonrón a Emerson Dickman cuando Al Simmons se encontraba en base. El batazo cayó dentro del bull pen en el left-center.

El score

Filadelfia

	V.	C.	H.	O.	A.	E.
McCoy, 2b.	3	1	0	2	3	0
Moses, rf.	4	0	2	1	0	0
Simmons, lf.	4	1	0	2	0	0
Johnson, cf.	4	1	1	1	0	0
Seibert, 1b.	3	0	1	9	0	0
Hayes, c.	4	0	0	9	1	0
Rubeling, 3b.	4	0	0	1	1	0
Lillard, ss.	3	0	0	2	3	1
Babich, p.	3	0	1	0	1	0
Totales	32	3	5	27	9	1

Boston

	V.	C.	H.	O.	A.	E.
DiMaggio, rf.	4	0	1	0	0	0
Cramer, cf.	4	0	1	2	0	0
Williams, lf.	4	0	0	1	0	0
Foxx, 1b.	3	0	1	16	1	0
Cronin, ss.	4	1	1	0	4	0
Doeff, 2b.	4	0	1	3	5	1
Tabor, 3b.	3	0	0	0	3	0
Peacock, c.	3	0	0	3	1	0
Dickman, p.	2	0	0	1	4	0
Finney (1)	1	0	0	0	0	0
Hash, p.	0	0	0	1	1	0
Totales	32	1	5	27	19	1

(1) Bateó por Dickman en el 7o.

Anotación por entradas

Filadelfia	300	000	000—3
Boston	000	100	000—1

Sumario

Empujadores: Johnson 2, Simmons, Doerr. Two base hits: Foxx, Doerr. Three base hit: Cronin. Home run: Johnson. Quedados en bases: Filadelfia 4, Boston 7. Bases por bolas: Babitch 3, Dickman 1, Hash 1. Struck out: Babich 6, Dickman 2. Hits: a Dickman 4 en 7 innings; a Hasch 1 en 2 innings. Pitcher derrotado: Dickman. Umpires: Summers, Quinn y Pipgras. Tiempo: 2.06. Concurrencia 26,500 fanáticos.

LARRY FRENCH LES GANO A LOS DEL SAN LUIS CARDS.

Al iniciarse la temporada en los terrenos de Chicago el zurdo pitcheó gran juego

CHICAGO, abril 19. (AP).—Los Cubs de Chicago iniciaron hoy la temporada en sus terrenos, logrando una victoria de 5 por 0 sobre los Cardenales de San Luis, mientras cerca de 10,000 fanáticos le lanzaban un reto al frío.

Larry French pitcheó admirablemente para detener a los Cardenales. Sólo permitió 6 hits, incluyendo dos dobles. El novato short stop Spurgeon, pese a dos errores, fué el héroes del ataque por los locales, habiéndole bateado libremente a Morton Cooper y a su sucesor Jack Russell. El manager Hartnett pasó el día en el banco hasta el octavo que, con motivo de una protesta que inició el pitcher French sobre un conteo que le hizo el umpire Sears, fué hasta el plate para formar el escándalo. Sus palabras fueron tan calientes que Sears o envió a las duchas a refrescarse.

El score:

San Luis

	V.	C.	H.	O.	A.	E.
Brown, 3b.	4	0	1	2	2	0
Epps., XX	0	0	0	0	0	0
Orengo, 3b.	0	0	0	0	0	0
S. Martin, 2b.	4	0	1	2	4	0
Slaughter, rf.	2	0	0	2	0	0
Mize, 1b.	4	0	0	10	0	1
J. Martin, lf.	4	0	1	2	0	1
Moore, cf.	3	0	0	1	1	0
Marion, ss.	4	0	2	1	3	0
Owen, c.	4	0	0	3	1	0
Cooper, p.	2	0	1	0	1	0
Gutteridge, X	1	0	0	0	0	0
J. Russell, p.	0	0	0	0	1	0
Lake, XXX	1	0	0	0	0	0
Totales	33	0	6	24	13	2

X—Bateó por Cooper en el 7o.
XX—Corrió por Bromn en el 8o.
XXX—Bateó por J. Russel en el 9o.

Chicago

	V.	C.	H.	O.	A.	E.
Hack, 33b.	4	1	2	0	4	0
Herman, 2b.	4	0	0	2	2	0
Galan, cf.	3	0	0	1	0	0
Leiber, rf.	3	1	1	2	1	0
Dallessandro, lf.	3	1	0	0	0	0
G. Russell, 1b.	3	1	1	12	0	1
Todd, c.	3	0	1	6	0	0
Sturgeon, ss.	4	1	3	4	4	2
French, p.	4	0	1	0	3	0
Totales	31	5	9	27	14	3

Anotación por entradas

San Luis	000	000	000—0
Chicago	021	001	10x—5

Sumario

Empujadores: Herman, Sturgeon, Todd, French. Two base hits: J. Martin, Marion, Hack, Sturgeon, French. Sacrifice: G. Russell. Double Plays: Moore, Owen, Brown, Marion y Brown, Brown y Mize; Sturgeon, Herman y G. Russell. Quedados en bases: San Luis 9, Chicago 9. Bases por bolas: Cooper 4, J. Russell 1, French 3. Strikeouts: J. Russell 1, Fren 5. Hits: a Cooper 7 en 6 innings, a J. Russel 2 en 2 innings.

Probables pitchers para hoy

NEW YORK, abril 19. (AP).—Los probables pitchers de hoy son:

Liga Americana

Chicago en San Luis: Rigney vs. Auker.

Detroit en Cleveland: Rowe vs. Hudlin.

Washington en New York: Krakauskas vs. Hadley.

Filadelfia en Boston: Heuser vs. Calehouse.

Liga Nacional

San Luis en Chicago: Warneke vs. Lee.

New York en Brooklyn: Gumbert vs. Hamlin.

Boston en Filadelfia: Errickson vs. Higbe.

PARECE PRESENTARSELES A LOS FANGUEROS BUENA OPORTUNIDAD PARA ESTA TARDE

El repentino cambio de pista ha hecho variar los cálculos, pero no hay que olvidar la mucha arena en el óvalo de Arcilla. Al Carlys, Fez y Spanish Charm son candidatos de mucha fuerza en el handicap a milla y dieciseisavo

Por «SALVATOR»

Un inesperado aguacero que convirtió en gelatina lo que momentos antes estaba más duro que cemento, fué el recibimiento que tuvimos en en la tarde de ayer los expertos que habíamos trasladado nuestro campeonato a Oriental Park con el muy loable propósito de escoger algún que otro ganador en el menú que había confeccionado don Alberto López para festejar la quinta función de la presente temporada de verano.

Entregados a la ardua tarea de extraer los jamelgos que lógicamente debían figurar prominentemente en la jornada, fuimos sorprendidos por la llegada del líquido elemento, que al par que transformaba la pista, obligaba a los seleccionistas a hacer un cambio de frente para inclinarse decididamente al lado de los fangueros.

Toda vez que hasta el momento los favoritos vienen brillando por su ausencia en las competencias decididas sobre la pista ligera, toda variación en el estado de cosas tiene que traducirse en una ventaja para el sufrido «punto y coma», que posiblemente podrá exigir mayor consistencia en sus carreras a los navegantes de la natilla, cuyas demostraciones, sin duda, deben ajustarse a la forma del anterior Invierno.

Buen programa

Muy nutridos son los grupos inscritos para luchar en los ocho eventos programados para el día, habiendo de decidirse tres justas a milla o más al par que el resto del condimentado menú se dedica a los sprinters.

Uno de los eventos estelares que se ha de discutir en los tres cuartos de milla, figurando como debutante en el mitin el veloz Nine O'Two, traído de la milla tendremos a la mora Whinchat a la cual perjudica mucho la caída de la lluvia, y por fin, el gran cuarteto de Miss Moran, Istanbul, Long Winded y Starogna, que se han medido un par de veces en lo que llevamos de mitin con diferente resultado cada vez, y ahora los cálculos se complican todavía más al surgir el agua con su radical alteración de la pista.

Ello no obstante, nuestro contacto a diario con el óvalo de arcilla nos inclina a hacer creer que muy posiblemetne tengamos el track good o hasta fast para esta tarde, siempre y cuando no vuelva a llover.

Diez caballos que cuenta cada uno con su grupo de partidarios, sale a contender en la séptima a milla y dieciseissavo, combinándose algunos jamelgos que por su velocidad han venido figurando casi siempre en las carreras cortas, con los aficionados a distancias mayores del tipo de Spanish Charm, Fez, Unión, Beaver County y Merry Kin.

El fango

Un examen somero nos había inclinado a seleccionar a Spanish Charm como el lógico ganador de la competencia, pero conociendo la incapacidad del hijo de Spanish Play para la pista húmeda, hemos tenido que hacer un cambio para colocar a Alwintour en el lugar de honor en consideración al marcado fuffirismo fanguero de la veterana jaca de Iglesias, que ha regateado hasta con la mismísima Owaller para derrotarla en definitiva.

Ello no obstante, la distancia de la presencia del formidable Al Carlys, son factores que deben tenerse muy en cuenta, ya que pueden contribuir a que surja la victoria de Fez o Unión, ambos ejemplares de la navegación de altura, y sin olvidar al propio Spanish Charm si la pista se presentara en buenas condiciones a la hora de la competencia.

El resto del programa está de acuerdo con la calidad de los dos eventos estelares, y puede asegurarse un día de emocionantes finales tan gratos para los amantes de su majestad el Pur Sang.

Notas finales

Para el domingo tiene la Secretaría en cartera un magnífico handicap con premio de trescientos pesos a la distancia de milla y sesenta yardas, apareciendo inscritos hasta el presente Flying Breeze, Witchswall, Esther's Choice, Scarce, Be Quiet, Sally T. Deer Leap, Union, Alwintour, Al Carlys, Mowseen, Strophe, News Girl y Quiteño.

Si sólo salieran a competir los siete primeros y el último, tendríamos una justa que promete mantener sobre-excitados a los fanáticos desde que colocados los gladiadores equinos en la gatera, se prepare Cucho Torriente para lanzarlos a la lucha con el clásico Go...

BLANQUEARON LOS DODGERS AYER A LOS N. Y. GIANTS

Casey permitió nueve aislados hits y en ningún momento se vió en peligro de ser vencido

BROOKLYN, abril 19. (AP).—Los Dodgers sepultaron hoy a los Gigantes de New York ganándoles el primer juego que se celebra este año en Flatbush con score de 12 x 0, ante una concurrencia de 24,741 fanáticos.

Hugh Casey solamente permitió 9 hits a los Terrymen bien aislados para no estar amenazado de derrota en ningún momento. Los Dodgers anotaron en el cuarto, quinto y sexto una carrera y tres en el séptimo para rematar en el octavo con un rally de 6.

Ninguno de los 12 hits bateados contra Schumacher y Melton fueron de más de dos bases pero unidos a 7 bases por bolas y otras cosas le permitieron a los Dodgers acumular ese carreraje.

En el gran innings del Brooklyn llenaron las almohadillas con dos bases por bolas y un single. Pete Coscarart empujó la primera con otro sencillo y Gus Mancuso dos más con otro. Dos bases por bolas forzaron otra carrera y cuando Harry Danning hizo un tiro wild lograron las restantes.

Las tres del séptimo se produjeron cuando Cookie Lavagetto conectó un doble con las bases llenas. Esta es la segunda lechada cnsecutiva que propinan los Dodgers.

El score:

New York

	V.	C.	H.	O.	A.	E.
Rucker cf.	4	0	0	1	0	0
Jurges ss.	3	0	0	0	2	0
Demaree lf.	4	0	0	0	0	0
Ott, rf.	4	0	3	9	0	1
Young, 1b.	3	0	2	8	1	0
Witek, 2b.	4	0	2	4	1	0
Whitehead, 3b.	4	0	1	2	1	0
Schumacher, p.	1	0	0	0	6	0
J. Moore 1)	1	0	0	0	0	0
Melton, p.	0	0	0	0	0	0
Totales	32	0	9	24	11	1

(1) Bateó por Schumacher en el 7o.

Brooklyn

	V.	C.	H.	O.	A.	E.
Gilbert, cf.	4	2	1	3	1	0
Coscarart, 2b.	5	2	2	7	5	0
Vosnik, lf.	4	1	0	1	0	0
Phele, c.	3	1	1	1	0	0
Mancuso, c.	2	1	1	0	0	0
Lavagetto, 3b.	4	2	3	1	2	1
Camilli, 1b.	4	0	1	7	2	0
Cullenbine, rf.	3	2	1	2	0	0
Durocher, ss.	3	1	2	5	4	0
Casey, p.	1	0	0	0	1	0
Totales	33	12	12	27	15	1

Anotación por entradas

New York	000	000	000— 0
Brooklyn	000	111	36x—12

Sumario

Empujadores: Lavagetto 4, Gilbert, Cullenbine, Coscarrart, Mancuso 2, Camili. Two base hits: Whitehead, Phelps, Lavagetto 2. Sacrifice: Schumacher, Casey 3. Double Plays: Coscarart, Durocher y Camilli; Durocher, Coscarart y Camilli. Quedados en bases: New York 8, Brooklyn 7. Bases por bolas: Casey 1, Schumacher 2, Melton 5. Struck out: Casey 1, Schumacher 4, Melton 3. Hits: a Schumacher 6 en 6 innings, a Melton 6 en 2 innings. Dead balls: Casey (Jurges). Pitcher: derrotado: Schumacher. Umpires: Pinelli, Goetz y Reardon. Tiempo: 2.18. Concurrencia: 24.741 fanáticos.

INTERES POR EL TRACK EN LAS ESC. PUBLICAS

Las justas que ofrecerán en el mes próximo registrarán un entry muy numeroso

Después del gran éxito de su justa de basket ball, las Escuelas Superiores, se movilizan con entusiasmo, para participar en las competencias atléticas del próximo mes de mayo.

En la Escuela Superior de la Habana, el embullo en el sector femenino es notable. La profesora Olimpia López dedica especial atención a la selección de sus atletas, las que a las órdenes de Arturo Peffer, su coach, vienen realizando desde hace algunos días, magnífico trainning en el Stadium de la Casa de Beneficencia.

Marta Castelló, la indiscutible líder del deporte femenino en la Escuela Superior de la Habana; Elvira Silva, Mercedes Ortega, María Teresa Samalea, Gladys Montes de Oca, Olga Matos, Elsa Beato, Herminia Alvarez, Mercedes Arambarri, Sara Caballero, Gladys Pérez y Olga Domínguez, forman la representación femenina de la Habana, grupo donde hay condiciones, belleza y mucho interés por el atletismo.

La Escuela Superior de la Víbora, la de Marianao, la de Regla la de Artemisa la de Guanabacoa y posiblemente Matanzas y Cárdenas, serán con la de la Habana, las contendientes en el sector femenino.

LAS ESCUELAS PUBLICAS SE PREPARAN TAMBIEN...

Las Escuelas Públicas Primarias Elementales, trabajan también en la preparación de sus equipos, y por las noticias que nos llegan de los Campos de entrenamiento, en el sector masculino, se disponen a participar las Escuelas No. 10; 27; 39; 51; 57; 67; 86 Anexa a la Universidad; 96; 99 Anexa a la Escuela Normal, y 103; en el sector femenino; las Escuelas No. 12, Centro 8; 27; 30; 32; 39; 40; 70; 71; 104 y 108. Esas Escuelas y otras más, serán las que ostentarán la representación de la Habana, ya que los distritos escolares de Marianao, Artemisa, Regla y Guanabacoa, enviando sus equipos masculinos y femeninos, les darán carácter provincial, a las grandes competencias atléticas de las Escuelas del Estado.

SELECCIONES

Por SALVATOR

PRIMERA CARRERA.—RECLAMABLE

Milla y dieciseisavo.—Para ejemplares de 4 años y más.—Premio: $150.

DOLLY TOUR: mejoró en su última.

Dolly Tour	105	Si lloviera no saldría perjudicado.
Miss Waid	107	Muy buena demostración su última.
Blue Middy	115	Si pedigrée no es de millero.
Lightly	110	Este anda bien averiado. Fanguea.
Sandy Meadows	110	Ha corrido muy poco últimamente.
Burning Billows	110	Si diluviara saldría muy favorecido

También correrán: Sure Gamble, 115; Imigert, 110; King Faro, 115; Golden Pigeon, 105; Luke Connell, 115; Halloo, 110; Balanced Budget, 110, y Mazurka, 110.

SEGUNDA CARRERA.—RECLAMABLE

5 y medio furlones.—Para ejemplares de 3 años y más.—Premio: $150.

MARJORIE L.: hará buena demostración.

Marjorie L	111	Su última carrera fué excelente.
Buy Straight	103	Es el contrario lógico a batir.
Par Value	108	Veloz y buena posición por dentro.
Myman	113	Si estuviera listo, muy peligroso
Santer	106	Corre bien, pero inferior a éstos. Es fanguero.

También correrán: Nalita J., 103; Disruption, 106; Martiano, 101; Fast Agent, 103; The Bouncer, 108; Rose Hazen, 108; Strathdale, 108; Eager Belle, 103, y Antillo, 108.

TERCERA CARRERA.—RECLAMABLE

Seis furlones.—Para ejemplares de 4 años y más.—Premio: $150.

POET PRINCE: descuenten su última.

Poet Prince	114	Tiene velocidad y está en forma.
Kuamudi	117	Mucho depende de su arrancada.
Blondkin	112	Hace sus mejores viniendo de atrás.
Flo Along	112	Fué muy estorbado en su anterior.
Kibitzer	112	Necesita una buena monta para lucir.
In Step	112	Pudiera repetir su sorpresa anterior.

También correrán: Philtrix, 109; Miss Martis, 104; Hildegard, 112; Strategist II; 117; War Tale, 112; Akehurst, 117, y Tuleyries Ruby, 107.

CUARTA CARRERA.—RECLAMABLE

Seis furlones.—Para ejemplares de 4 años y más.—Premio: $150.

IQUIQUE: con buena velocidad.

Iquique	114	Debe durar muy bien la distancia.
Hunting Ridge	117	Con su mejor, sería fácil ganador.
Field Day	117	Ha mejorado mucho; muy peligroso.
Wayaloff	117	Veterano que puede ganar.
My Goodness	107	Hoy no lleva a F. Fernández.
Wild Money	107	Sin excusa en sus dos últimas.

También correrán: Oteebee, 112; Shaggy Ann, 109; Midnight Star, 107; Transen, 107; Moonburn, 114; Magic Arrow, 117; Many Moons, 109, y Why Tarry, 114.

QUINTA CARRERA.—RECLAMABLE

Seis furlones.—Para ejemplares de 3 años y más.—Premio: $150.

SPIRITED: ligerita y fanguea.

Spirited	101	Y habrá que cogerla al final.
Flying Orphan	108	Es el contrario lógico a batir.
Ken's Mom	111	En fango su chance mejora mucho.
Good Exchange	111	Una posibilidad de sorpresa.
Uma	111	Veterana que algún día mejorará.
Nikki B.	101	Se raja bastante a poco de correr.

También correrán: Azabache, 111; Good Friday, 116; Loyal Son, 113; Alanova, 111; Maolisso, 103; Very Much, 111; Crack All, 109, y Day Go Bye, 103.

SEXTA CARRERA.—RECLAMABLE

Seis furlones.—Para ejemplares de 3 años y más.—Premio: $175.

LONG WINDED: magnífico en fango.

Long Winded	106	Al final viene como un tiro.
Miss Moran	101	Un candidato que es peligrosísimo.
Starogan	106	Dudo que derrote a este grupo.
Istanbul	116	No me convence en el fanguito.

También correrán: Nine O'Two, 113, y Whinchat, 108.

SEPTIMA CARRERA.—RECLAMABLE

Milla y dieciseisavo.—Para ejemplares de 4 años y más.—Premio: $175.

ALWINTOUR: habrá que cogerlo.

Alwintour	114	Está en su elemento en el fanguillo.
Fez	116	Anda bien y ha ganado dos seguidas.
Al Carlys	113	Pudirea hasta ganar esta carrera.
Union	114	Es nieto del célebre Man O'War.
Merry Kin	108	Algo lento y finaliza muy fuerte.

También correrán: Beaver County, 114; Isaura, 105; Strophe, 103; Spanish Charm, 113 y Brogue, 108.

OCTAVA CARRERA.—RECLAMABLE

Milla y dieciseisavo.—Para ejemplares de 4 años y más.—Premio: $150.

MYRON: es el candidato lógico.

Myron	109	Y está en manos de un experto.
Star Soldier	114	El que debe darle fiera batalla.
Roping	111	Vendrá lleno de vigor al final.
Animosity	109	Al menor descuido, se cuela.
Back Fence	114	Sus mejores en pista alterada.

También correrán: Bosopi, 116; Silk Covering, 106; Very Busy, 106; Army Surgeon, 114, y Bank Nite, 104.

IMPLANTO PITA UN NUEVO RECORD PARA LOS INSTITUTOS, AL LANZAR EL DISCO A 120 PIES EN LAS PRUEBAS DE AYER

Baltar, el ídolo de las Avispas, fué derrotado por Mojena, de Artemisa, en la carrera de cien metros. Las pruebas fueron suspendidas hasta el lunes

Con un tiempo que amenazaba lluvio desde temprano, se celebraron once de los dieciséis eventos del programa correspondiente a las eliminaciones de la Zona Occidental de las III Competencias Nacionales Inter Institutos de Campo y Pista, batiéndose un record, y dando la sorpresa de la

MISS MORAN, LONG WINDED E ISTANBUL EN LA CARRERA ESTELAR

MONTES Y URIA SERAN RIVALES DE PEDRITO Y GAYARRE EN EL "FRONTON HABANA-MADRID"

Programa formidable será el que [illegible] Madrid esta tarde en el Ha-[illegible] Echeverría, que se ha [illegible] en los cuadros alegres, lle-[illegible] Cubota de compañero recio y [illegible] se enfrentarán con Pascau y [illegible] de los Malluca.

[illegible] puede negarse que conocido el [illegible] fuerte de los azules, los blancos tendrán que presentar una ofensiva tremenda y llevar a cabo una defensiva notable. No debe olvidarse al tratar de descifrar el posible ganador de este match que Pascau es un delantero de buen saque y fuerte toque y que ello pasará no poco en el desarrollo de este match. Y que la cooperación del mayor de los Malluca resultará muy valiosa. Y así comenzará la función con un partido que resultará innegablemente interesante.

Valenzuela vuelve al asfalto después de haber cooperado a una victoria notable al reaparecer el jueves en la cancha de sus grandes triunfos. Y hoy llevará de compañero al gran Epifanio y ambos se medirán con Onaindia y Rementería.

La pareja que forman el Chato y ese delantero es una de las más fuertes de la Bombonera y por eso es que para balancear jugará el maestro llevando de compañero a «Quique». Estelar innegable, los fanáticos prestarán gran atención a este match excepcional.

El último es un estelar más. Como que jugarán Montes y Uria, Pedrito y Gayarre. El vasco, astuto y experimentado, será un buen compañero del Guajirito y el Tenor brindará una gran cooperación a Pedrito, que está en racha grande después de haberse consolidado entre los ases.

De modo, que es un programazo el que estamos comentando y como corresponde a una fiesta de esta clase el lleno será completo.

Programa de la función de esta tarde que comenzará a las 3 en punto

PRIMER PARTIDO a 25 tantos.—Pascau y Malluquiza mayor, blancos, contra Echeverría y Cubota, azules. A sacar los primeros del 14 y medio y los azules del 14.

PRIMERA QUINIELA a 6 tantos.—Pascau, Echeverría, Malluquiza mayor, Cubota, Valenzuela y Epifanio.

SEGUNDO PARTIDO a 30 tantos.—Valenzuela y Epifanio, blancos, contra Onaindia y Rementería, azules. A sacar ambos del cuadro 14 y medio.

SEGUNDA QUINIELA a 6 tantos.—Montes, Uria, Gayarre, Onaindia, Pedrito y Rementería.

TERCER PARTIDO a 30 tantos.—Montes y Uria, blancos, contra Pedrito y Gayarre, azules. A sacar los primeros del 14 y los segundos del 14 y medio.

AMATEURS AL DACES por DAN

[illegible] Martínez Conill nos visita. [illegible] Tejada y Castillo siguen... [illegible] Compitiendo en el V.T.C.

[illegible] Martínez Conill, tiene [illegible] interesantes sobre la próxi-[illegible] temporada de natación... «Hay [illegible] celebrar frecuentes dual-mets» [illegible] el Loco. «De este modo los [illegible] nadadores se acostumbrarán a las [illegible] competencias y después podrán [illegible] su máxima eficiencia en las [illegible] nacionales de la Unión [illegible] de Amateurs»... Más tar-[illegible] el notable coach nos habla del [illegible] que tiene trazado para [illegible] del VTC., y dice que uno [illegible] principales objetivos será [illegible] de interés con el team de [illegible] Universidad, que cuenta con [illegible] de calibre como los tres [illegible] Escobar, (Paco Jorge y [illegible]); Isidro Cordovés, J. [illegible] Alonso, Raúl Rivero, Hu-[illegible] Jesús Dovo, Leite Vidal, [illegible] Lancella, Manolito Ramírez, [illegible] Bebo y Foyo, Bilin Gastón, [illegible] Ruano y otros más...

[illegible] se nos presentó acompa-[illegible] del notabilísimo diver José [illegible], y cuando le preguntamos [illegible] había de cierto en el rumor [illegible] de la baja de este des-[illegible] atleta, así como de Tejada, [illegible] squad, nos informó:

[illegible] Castillo y Tejada defenderán los [illegible] del VTC., en la próxima [illegible], y si les queda aliento [illegible] en rehenes para seguir [illegible] por la enseña azul en [illegible]. El mismo Castillo nos con-[illegible] la noticia, asegurando que [illegible] en el Tennis por tiempo in-[illegible]...

[illegible] teme que la noticia de la [illegible] de Castillo y Tejada sur-[illegible] saberse que el gordo quería [illegible] unos días, mientras Cas-[illegible] activaba su labor del Parque [illegible] de la calle G... «Pero, na-[illegible] eso quiere significar que am-[illegible] bajas azules en la cam-[illegible] Los dos vestirán nuestra tru-[illegible] llegue el momento, e ire-[illegible] Varadero dispuestos a im-[illegible] una vez más».

[illegible] no cree que la temporada [illegible] será tan facil para el [illegible] como la de 1939, y espera [illegible] batalla de la Universidad, [illegible] Casino Español, Jaimani-[illegible] Habana Yacht Club y Vara-[illegible].

Hablando de los yatistas [illegible] que tienen un atleta de con-[illegible] en Leslie Pantin y cree [illegible] Sánchez podrá mejorar [illegible] suficiente para hacerse sentir [illegible] competencias anunciadas... [illegible] Gramar no ha decidido aún, [illegible] finalmente, si contratará los ser-[illegible] de Roque de Castro para el [illegible]: pero, se considera cosa [illegible] que el Yacht traerá nueva-[illegible] al coach americano del año [illegible]... Tito entrenará a la Uni-[illegible] Jorge Valverde se hará [illegible] del Cubaneleco y Miranda ac-[illegible] con el Casino Deportivo.

[illegible] esperamos una gran [illegible] de natación este año, y [illegible] que los coaches deben po-[illegible] de acuerdo para brindar al [illegible] aquellos duelos que la afi-[illegible]... Hace falta descubrir, [illegible], quién es el verdadero [illegible] de Rafael Tejada en los 400 [illegible] y, no estaría demás que los [illegible] se pusiesen de acuerdo pa-[illegible] a Raúl Rivero, de la [illegible]; Héctor Recio, de Jai-[illegible]; Mariano Pratts, del Veda-[illegible] Chapman o Herrera, de [illegible] Yacht Club; R. Rodri-[illegible] del Casino Español y Leslie [illegible] del Yacht, es un evento [illegible] par ver quien puede lan-[illegible] un fuerte reto al gordo.

[illegible] UNIONISTAS

[illegible] empezar a contar los treinta [illegible] reglamentarios a las siguien-[illegible] solicitudes de inscripción: Ga-[illegible] Hernández Buerges, por el [illegible] Telephone Club, Antonio M. [illegible] por el Cienfuegos; Armelio [illegible] Monte Oms, José Miguel Pé-[illegible]rutia; por la Universidad de [illegible]; Carlos Magaz, por el [illegible] Deportivo Matanzas;; Emilio [illegible] Toledo, por el Club Depor-[illegible]; René Rivero y Andrés [illegible] García, por el Loma Ten-[illegible]; Alfonso Corrales, por el [illegible] Base-Ball Club.

[illegible], una vez transcurridos [illegible] días reglamentarios, las [illegible] solicitudes de inscrip-[illegible] Angel Figueredo Clarens, [illegible] Gardel, Darío Pacheco [illegible] Arturo Fernández Morrell, [illegible]guez Nadal Corto, por el [illegible] Tennis Club; Roberto Suá-[illegible]Beltrarían, por el Fortuna [illegible] Club; Julio Serrano, Aurelio [illegible] Arce y Padrón y Evaristo [illegible], por el Club Deportivo de [illegible]; José Ramón Piedra [illegible] de Oca, Francisco Laria [illegible] y Rogelio Duarte Mirabal, [illegible] Artemisa Club; Enrique [illegible] de la Piedra, Manuel Se-[illegible] Vietti, Francisco Ortega Du-[illegible]muin Roque de la Nuez, [illegible]so Gavilán y Lazcano, José [illegible]García Camejo, Rodolfo Bra-[illegible] y Manuel Fernández Val-[illegible] el Club Atlético de Cuba; [illegible] Gutiérrez Guzmán, Fer-[illegible] Buitrago Pérez, Martín To-[illegible]rrera, por el Club Deporti-[illegible]; José Ponjuán, por el Lo-[illegible]nis Club, Feliciano Castro [illegible]dez, Lincoln Manuel Pérez [illegible] y Raúl Guimerá Pérez, por [illegible]fuegos Sport Club; Julio [illegible]ez Espinosa, por el Club A. [illegible] José Caldaz López, Manuel [illegible]o Rodríguez, por la Socie-[illegible] Pilar.

[illegible] la baja de los siguien-[illegible]tas: Ramón Carmona, por [illegible]ey Sport Club y Adelardo [illegible], por el Club Naval.

[illegible] el alta de los siguientes [illegible]: Adelardo Barberá y Ramón [illegible], por el Club Deportivo [illegible]: Antonio Ruiz Pérez, por [illegible]ey Sport Club; Juan Fer-[illegible] Hernández y Andrés Ogar-[illegible], por el Círculo de Arte-[illegible]; David Pérez Hernández, por [illegible]fuegos Sport Club; Lorenzo [illegible]nez, por la Sociedad del Pi-[illegible]lar, y José Hernández Ramos, por el Club Deportivo Yara; Ignacio Ferrer Lage, Marcelino Suárez, Antonio A. Hernández y Antonio Echevarría, por el Club A. D. C.; Marcelino Montañés, por el Loma T. Club.

Ratificar el permiso concedido por el señor presidente de la Unión a los atletas: Isidro León, Adelardo Barberá, Santiago O-Hallorans, Faustino Menocal, Félix del Cristo, Virgilio Arteaga Ramón Alonso, Pedro T. González, Ramón López, Rogelio Valdés, Oscar Ruiz, Pedro Gutiérrez Mario Fajo y Mario Tamayo Saco, para competir en representación del Círculo Militar en el juego celebrado con el Fortuna Sport Club en el Stadium Universitario, el día 6 de abril.

Heridos varios equipiers del Español de Barcelona al volcarse un auto-car

SPORTS DIARIO DE LA MARINA SPORTS

AÑO CVIII LA HABANA, SABADO, 20 DE ABRIL DE 1940 PAGINA QUINCE

GANARON LOS YANKS AL WASHINGTON POR HOME RUN DE GORDON

El valioso second baseman de los campeones conectó su batazo en el primer inning

NEW YORK, abril 19. (AP).—Los New York Yankees iniciaron hoy la temporada en sus terrenos, alcanzando una victoria de 5 por 3 frente a los Senadores de Washington, con sólo 15,299 espectadores en los stands.

Antes de iniciarse el encuentro el Comisionado Landis entregó a los players yankees los emblemas que obtuvieron al ganar la serie mundial y el Presidente Harridge, de la Liga Americana, develó la placa erigida en honor del Coronel Ruppert. También el Alcalde Laguardia lanzó la primera pelota.

Los Yankees ganaron al anotar cuatro carreras en el primer inning. Crosetti, Rolfe y Selkirk se embasaron. Keller y Dickey bateaban para el infield, pero Gordon disparó un home run y el rally se completó.

El batazo de Gordon fué a la parte baja de los stands del left y Harris protestó tan vigorosamente la decisión del umpire de home que fué expulsado del terreno. Lefty pareció más lento que nunca, y Keller estuvo poco dichoso con hombres en las bases. Steve Sundra tuvo que terminar el game por Gómez, que se quejó de dolores en la espalda.

El score:

Washington

	V.	C.	H.	O.	A.	E.
Case, cf.	5	0	0	0	0	0
Lewis, rf.	5	0	1	1	0	0
Wasdell, 1b.	5	0	1	5	0	0
Walker, lf.	3	1	1	3	0	0
Travis, 3b.	3	2	2	0	0	0
Bloodworth, 2b.	3	0	1	4	0	1
Pofahl, ss.	3	0	0	1	5	2
Ferrell, c.	4	0	1	10	0	0
Chase, p.	1	0	0	0	2	0
Hollingsorth, p.	2	0	0	0	1	0
West (1)	0	0	0	0	0	0
Totales	34	3	7	24	8	3

(1) Bateó por Holligsworth en el 9o.

New York

	V.	C.	H.	O.	A.	E.
Crosetti, ss.	4	1	2	0	4	0
Rolfe, 3b.	4	1	2	0	1	0
Selkirk, rf.	3	0	1	4	0	0
Keller, lf.	4	0	0	3	0	0
Dickey, c.	4	1	1	3	0	0
Gordon, 2b.	4	1	1	6	1	0
Henrich, cf.	4	1	2	4	0	0
Dahlgren, 1b.	4	0	0	0	6	1
Gómez, p.	2	0	0	1	1	0
Sundra, p.	1	0	0	0	2	0
Totales	10	5	9	27	10	

Anotación pol entradas

Washington	010	001	010	—3
New York	400	000	01x	—5

Sumario

Empujadores: Keller, Gordon 2, Ferrell 2, Travis. Three base hi: Walker. Home run: Gordon. Stolen base: Pofahl. Quedados en bases: New York 9, Washington 9. Bases por bolas: Chase 2, Gómez 3, Hollingsworth 2, Sundra 2. Struck outs: Chase 1, Gómez 3, Hollingsworth 5. Hits: a Chase5 en 1 y dos tercios innings, Hollingsworth 4 en 6 y 1 octavo inning, Gómez 4 en 5, Sundra 3 en 4. Ganó: Gómez. Perdió Chase.

JUEGAN CON EXITO EL CAMPEONATO DE HAND BALL CARIBE

Los estudiantes presentan una competencia de pelota a mano que tiene interés

Ya comenzó el campeonato de doubles de hand ball interfacultades, habiéndose celebrado cuatro interesantes partidos en los cuales salieron victoriosos, las parejas siguientes: Dumois-Padilla, J. Blanco-J. Vila, Domenech-Fernández y Suárez Candela-Esparza.

A juzgar por los partidos celebrados, se puede esperar una contienda muy reñida, de la cual podrán aprender los handbolistas muchas cosas.

El delegado Acosta sufrió un golpe en un tobillo por lo cual el respetable se verá privado de sus actuaciones por algun tiempo y descansará de las broncas de su compañero Parajón.

Hay gran expectación por ver en acción a la pareja Díaz Candela-Guerra y el público que cada vez es más numeroso tendrá oportunidad el próximo lunes que tienen partido señalado por la intendencia.

Partidos que se celerarán el próximo lunes 22 de abril:

DOUBLES

Silvio Gómez-J. González (Derecho) vr. Morell-Adan (Farmacia).

Padilla-Pedierro (Agronomía) vs. Masanch-Vidal (Ciencias Comerciales).

Arrabal-Alonso (Medicina) vs. Blanco-Vila (Derecho).

Suárez-Candela-Esparza vs. Rivacoba-Wilrycx (Derecho)

Díaz Candela-Guerra (Medicina) vs. Dumois-Padilla (Ingeniería).

NATACION COLEGIAL

Al plan presentado por la Asesoría de Natación de la Dirección General de Deportes, a los colegios que forman la Conferencia de los Cinco Grandes, respondieron cuatro miembros. Antes de celebrarse en el Palacio de los Deportes el meeting de track, tuvo lugar la junta de natación. Belén, La Salle, Instituto Edison y Baldor concurrirán a las competencias acuáticas, que se efectuarán los días 23 y 25 de mayo próximo.

El vencimiento del plazo para las inscripciones se señaló paar el día 17 de mayo, a las cinco de la tarde en el local de la Asesoría de Natación en el Palacio de los Deportes. Asistirán las categorías de menores de 15 y 18, y libre.

CONFIADOS EN SU TRIUNFO, PEDRO MEDINA Y YOUNG GONZALEZ SUBIRAN HOY AL RING

Aquí aparecen los boxeadores Young González y Pedro Medina en el momento en que ayer escribían para DIARIO DE LA MARINA, sus impresiones sobre el match de esta noche. Ambos dicen, con fe ciega, que van a ganar.

Eso hemos podido sacar en limpio de las declaraciones que ambos nos hicieron por escrito ayer

Será una pelea interesante. Un magnífico cartel de seis peleas. Campos y Saturnino Rico

Por «PETER»

Esta noche, en el ring de la Arena Cerveza Cristal, se efectuará la pelea revancha entre el boxeador español, Young González y el doble campeón fly y bantam de Cuba, Pedro Medina. Nosotros aprovechamos que ayer fueron ambos al reconocimiento médico, y sentándolos a nuestro lado, les pedimos a ambos, su opinión sobre el match estelar que tiene intrigada a toda la afición boxística cubana. Y ambos muchachos, en presencia de Pincho Gutiérrez, Cuco Conde, «Pepito el de la Comisión», Candela, Silvio Martínez, el ex-soldadito Díaz, Juanito Martínez, Angel Vega y otros empleados de la Asesoría de Boxeo de la DGND., escribieron:

«Pedro Medina tiene buen alcance y boxea bastante, pero si no me ganó en mi primera presentación, dudo mucho que pueda hacerlo ahora. Yo tengo esperanzas grandes de un triunfo, pero no puedo adivinar si será por puntos, o por knock-out». (Firmado) Young González.

«Yo sigo creyendo que vencí en la primera ocasión, pero por si hubiera alguna duda, estoy en condiciones de ganar más ampliamente esta vez, a pesar de lo optimista que se encuentra mi contrario, y de los que casi diariamente me vienen diciendo al oído, sus amigos» (Firmado): Pedro Medina.

Ya ven, pues, nuestros lectores, en las condiciones que estos estelaristas subirán esta noche al ring. La pelea habrá de ser dura, de campana a campana. Ya ambos se conocen el estilo, y sabrán como atacar y defenderse de un golpe que tumbe. Y no será esta la única pelea emocionante de la noche, porque el programa que se ofrece en el ring de la Arena Cerveza Cristal, constará de seis encuentros, por un total de treinta y ocho rounds, lo suficiente para hacer pasar al aficionado una noche gratísima.

Y vamos enseguida a enumerarlas:

—Francisco Campos, welter venezolano, contra Saturnino Rico, uno de los destacados muchachos que últimamente han salido del Campeonato de los Guantes de Oro. En sus tres últimas salidas ganó por k. o. t., campos, hizo su debut en la Habana contra Kid Sila, y le dió una buena paliza.

—Conguito II y Lorenzo Safora. Pablo Conde tenía que vérselas con Pedro Poey, pero se puso dichoso, y Poey cogió catarro. Hay más chance, pero con todo tendrá que hacerlo bueno, porque Safora tiene la marca que ahora hace famoso a los boxers: «Guantes de Oro».

—Mario Morales y Eduardo de la Torre. El hermano de Sixtico ya todo el mundo sabe cómo se faja. Y de la Torre, demostró en su última salida contra Bertico Ramos, estar en magníficas condiciones. Esta pelea será otro de los emocionantes matches de la noche. ¡Un pelcón!...

—René Cantero y Baby Coullimber. Un preliminar del que nada hay que decir, porque los dos son bien conocidos. Y para comenzar, un match a cuatro rounds entre Juan Arango y Norberto Alfonso.

Esta noche, la Arena Cerveza Cristal se verá muy concurrida. La grada a sesenta centavos.

Francisco Campos, el magnífico welter venezolano, que pelea esta noche contra Saturnino Rico, en el semi-final del gran programa de puños que se celebrará en la Arena Cerveza Cristal.

FUE EL TERCERO EL MEJOR PARTIDO DEL PROGRAMA DE AYER

Esta noche juegan Pistón y Ecenarro, una pareja muy ganadora, contra Celaya, que está en gran forma y Ugartechea. En el segundo de ayer Irigoyen estuvo mejor que los otros. Fernando y Uriona dejaron en 25 tantos a Vallejo y a Azpiri

Por ELADIO SECADES

Irigoyen volvió a llevarse las palmas de un partido estelar. Fernando para subir, no necesita otra cosa que sentirse bien de salud. Ahora el menor de la prestigiosa dinastía anda más fuerte, ha adquirido confianza y ya no es muy facil que le den las ventajas que antes había que darle, cuando la intendencia lo elevaba a la aristocracia de un segundo partido. Irigoyen anoche llegó a los remates de Vallejo y contrarremató como un maestro.

La clase es la suprema virtud que perdura por encima de todas las otras virtudes. La clase de Irigoyen como pelotari, le sale a la cara y le hace lucir, aún en partidos de más importancia que el jugado anoche, cuando se siente bien Fernando. En estos últimos años ha sido víctima de distintos padecimientos y por eso ha andado dando tumbos por los terceros partidos. En todo ese tiempo, tan pronto se ha sentido bien y ha salido al asfalto con un resto determinado de energías, ha podido y ha decidido lo que decidió y lo que pudo en el encuentro que ahora reseño.

En el color vencido, Vallejo estuvo tratando de evitar la paliza, mientras le fué posible evitarla, porque su compañero, Azpiri, sigue exageradamente flojo y ahora, encima, anda «Cerebrina» más pifión que antes y se le ve más dominado que nunca. Una vez extinguida la primera quincena, Vallejo no pudo evitar que Irigoyen le superara en toda la línea, mientras Uriona en la zaga del color del triunfo, a pesar de que se le ve sin una pizca de toque, mayoreó a Azpiri, tomando los acontecimientos una sola ruta.

Si la empresa quisiera, en este momento hacer un experimento curioso, se encontraría con la sorpresa de que casi todos los delanteros de los terceros partidos pueden jugar estelares del modelo de este de anoche. Argarate, Labat, Elizondo, Guruceaga y comparsa, no extrañarían el cambio en lo absoluto. Porque el ataque es por el estilo y es también por el estilo el tiempo que se prolonga el peloteo entre una y otra pifia.

Anoche comenzó el estelar con tres empates en línea recta: 1-2-3. A partir de ese momento, Vallejo y Azpiri tuvieron ventaja, unas veces de cuatro y otras de cinco tantos. «Tapón» tuvo en ese tramo algún momento bueno, pero sin regresar a la racha que acaba de abandonarle, y Azpiri tuvo desde el inicio que esforzarse, para jugar más con el alma que con los músculos. El primer acercamiento viene en 15 por 17 y Vallejo se descompone de pronto y Azpiri se afloja más de lo mucho que ya estaba, e Irigoyen y Uriona van del quince al 21. El partido acaba ahí mismo.

Irigoyen estuvo muy bien en las tres decenas. Bien, porque ahora Fernando anda más fuerte y hace acto de presencia en la última decena, sin estirones y sin agotamientos. Vallejo y Azpiri soltaron el trapo en el tanto 25.

En el tercero se jugó mejor pelota que en el estelar. Pelota más interesante, más rápida, de más emoción por el público. No sé quién dijo nace poco tiempo, en el cuarto de los pelotaris, que exceptuando un puñado de firmas, todas las otras se parecían. Y lo que entonces parecía una tontería de las muchas que se dicen en el cuarto, a lo mejor esta temporada se convierte en pensamiento inmortal. En el último partido de anoche lucieron bastante más Salazar en un color y el honesto Alcalde en el otro, que Uriona contra Azpiri en el segundo. Y la afición que se marchó después de terminado el estelar, dejó atrás lo mejor de la noche. Igual puede decirse del duelo que sostuvieron Andrés y Elizondo. El juego vasco es grato cuando tiene esa tensión y cuando tiene ese colorido.

El partido lucía en el papel grande por Elizondo y Celaya. Pero la gente mira el papel, sin detenerse a examinar la forma de cada pelotari. Andrés anda muy bien y Salazar lleva muchos partidos jugando bonitamente a la pelota. Saliendo el dinero tirado por aquéllos, estos últimos llevaron casi siempre la ofensiva. Salazar está levantando la pelota con mucha facilidad y Andrés se prendió a pelotear de revés, buscando y rebuscando la pelota como una golosina.

Pelotearon tanto en el tercer partido, que a la hora y diez minutos de haber comenzado (casi lo que duró el estelar) blancos y azules estaban empatados en 17. Celaya mayor había jugado muchísimo, pero sin poder taladrar la pareja de criollos, que no perdían el tanto sino después de pelearlo furiosamente. Tras dos empates más, Elizondo y Celaya se fueron despegando de sus contrarios, a quienes dejaron en 25 tantos.

Programa oficial para la función de hoy, sábado, 20 de abril, a las 8 y media de la noche

PRIMER PARTIDO, a 25 tantos.—Creus y La Paz, blancos, contra Aguinaga y Aguirre, azules. A sacar ambos del cuadro 10, con ocho pelotas finas.

PRIMERA QUINIELA, a 6 tantos.—Lorenzo, Ituarte, Ugartechea, Pistón, Ecenarro y Celaya II.

SEGUNDO PARTIDO, a 30 tantos.—Celaya II y Ugartechea, blancos, contra Pistón y Ecenarro, azules A sacar ambos del cuadro 10 con ocho pelotas finas.

SEGUNDA QUINIELA, a 6 tantos.—Gutiérrez II, Emilio, Areitio, Maguregui, Quintana y Guruceaga.

TERCER PARTIDO, a 30 tantos.—Emilio y Maguregui, blancos, contra Guruceaga y Areitio, azules. A sacar ambos del cuadro 10, con ocho pelotas finas.

MEJORA FONT

Adolfo Font, nuestro compañero de «El País», experimentó ayer una ligera mejoría dentro de su extrema gravedad, brindando un rayo de esperanza a los que luchan por devolverle perfectamente sano a la vida activa. En la última llamada que hicimos a la clínica «Cuba», a la una y cuarto de la madrugada, se nos informó que los riñones le habían empezado a trabajar, lo que prueba elocuentemente que los esfuerzos que se han realizado para salvarle no han sido baldíos.

¡Quiera Dios que mañana podamos brindar otra nueva buena de su salud!

ESPERAN NUEVO RECORD MUNDIAL DE SALTO ALTO

En las pruebas de esta tarde en Lawrence, Don Boydston debe romper el de 6.9-3/4

LAWRENCE, Kansas, Abril 19. (A. P.)—Don Boydston, escolar de Oklahoma, espera pasar la varilla mañana a una altura que nadie ha logrado jamás en el mundo, cuando se celebre el 18 meeting anual de relevos de la Universidad de Kansas.

Estrellas de 48 colegios participarán en el clásico, pero toda la atención la atrae el evento de salto alto en que participará el muchacho de espejuelos de Oklahoma. El cowboy posee admirables piernas y su estatura es de 6 pies 2 pulgadas, con hombros anchos y robustos, por lo que se espera imponga un nuevo record.

La marca mundial es de 6 pies 9¾ pulgadas y se encuentra a nombre de Cornelius Johnson, del Pacífico, habiendo sido igualada por David Albritton, de Ohio.

En su primer año de competencia Boydston pasó la barra a 6 pies 8¼ pulgadas. El record actual de Kansas es de 6.7-9/16 y lo pose Gil Cruter de la Universidad de Colorado. Fué implantado hace dos años.

EXPULSADO BUCKY HARRIS

NEW YORK, Abril 19. (AP).—Bucky Harris, manager de las Senadores de Washington, fué expulsado del juego de hoy contra los New York Yankees al protestar el home run de Joe Gordon, diciendo que la pelota había salido por territorio foul.

TRES EQUIPOS AL TRACK MEET DE LA CONFERENCIA

Belén, Edison y Baldor fueron los tres colegios que respondieron a la llamada para el atletismo de la Conferencia de los Cinco Colegios, que organiza la asesoría del deporte de la D. G. N. D. Representaciones de estos tres miembros del Big Five concurrieron en la tarde del martes al local de la Asesoría de Atletismo, y llevaron sus inscripciones para los eventos de campo y pista que se celebrarán la próxima semana.

En el meeting celebrado, presidido por Octavio Lamas, se acordaron los últimos detalles con respecto a las competencias que se efectuarán en el stadium de la Tropical, los días 25 y 27 del mes en curso, correspondientes a la temporada del Big Five. Cerca de un centenar de colegiales, pertenecientes a las categorías de menores de 18 años, tomaron parte en las competencias, llevando Belén la más nutrida representación y Baldor la más reducida.

Los muchachos de Baldor y del Instituto Edison, entrenados por Casas y Azcárate, respectivamente, van en menor número que los belencistas, pero los pocos que defenderán labandera de sus colegios, son prospectos de calibre que amenazan terminar la supremacía de Belén. En los menores de 15 años se puede asegurar que la lucha se entablará en forma, entre los tres participantes en las competencias. Belén aparece más fuerte en menores de 18, donde Cappy cuenta con algunos muchachos que lucen un millón para hacer historia deportiva.

Belén lleva especial interés a estas competencias, pues la puntuación que obtenga en ellas servirá para decidir el derecho a obtener el Trofeo de la Victoria, que dona el Director General de Deportes,

ALLEN DEJO AL DETROIT EN SOLO TRES SENCILLOS

Un jonrón de Heath empujó tres de las carreras que anotaron los del Cleveland

CLEVELAND, abril 19. (AP).—Johnny Allen y Heff Heath fueron suficientes hoy para que los Indios de Cleveland derrotaran a los Tigres de Detroit con score de 4 x 0. Allen, que ganó solamente 9 juegos el año pasado después de haberse operado el brazo, lanzó maravillosamente y sólo permitió tres hits. El outfielder Heath, que sufrió un slump en 1939 bateando .292, después de haber logrado .343 en su primer año, conectó un homer que produjo tres carreras.

La enorme línea de Hetch en el sexto, contra Pippen, cayó en los stands del right field. Veintiséis mil quinientos veintinueve espectadores se reunieron en el stadium para ver el primer juego de los Indios en su patio.

Los tres aislados hits del Detroit fueron sencillos. Los contrarios de los Indios sólo han logrado tres hits después de aquella brillante actuación de Bob Feller.

Detroit

	V.	C.	H.	O.	A.	E.
McCosky, cf.	3	0	1	4	0	0
Campbell, rf.	4	0	1	2	1	0
Greenberg, lf.	3	0	0	1	0	0
Kork, 1b.	4	0	0	7	1	0
Higgins, 3b.	3	0	0	0	1	0
Bartell, ss.	3	0	0	2	2	0
Tebbetts, c.	3	0	0	5	2	0
Pippen, p.	2	0	0	0	1	0
Hutchinson, p.	1	0	0	0	1	0
Totales	30	0	3	24	9	0

Cleveland

	V.	C.	H.	O.	A.	E.
Boudreau, ss.	4	1	1	1	1	0
Weatherly, cf.	3	0	1	2	0	0
Chapman rf.	4	1	1	1	0	0
Trosky, 1b.	2	1	0	13	0	0
Heath, lf.	4	1	1	4	0	0
Keltner, 3b.	3	0	1	0	5	0
Hemsley, c.	3	0	0	4	0	0
Mack, 2b.	2	0	1	2	2	0
Allen, p.	3	0	1	0	4	0
Totales	28	4	7	27	12	0

Anotación por entradas

Detroit	000	000	000	—0
Cleveland	000	004	00x	—4

Sumario

Empujadores: Heath 3, Chapman. Two base hit: Chapman. Home run: Heatch. Sacrifice: Weatherly. Double play: Bartell y York. Quedados en bases: Detroit 6, Cleveland 4. Bases por bolas: Pippen 3, Allen 3. Struck out: Pippen 4, Hutchinson 2, Allen 8. Hits: a Pippen 6 en 6 innings, a Hutchinson 1 en 2 innings. Wild pitch: Pippe. Pitcher derrotado: Pippe. Umpires: Grieve, Ormsby y Basil. Tiempo: 2.05. Cocurrencia: 26,529.

CAYUELA, EL INTERIOR IZQUIERDA, ES MUY PROBABLE QUE PIERDA UN OJO; EL DEFENSA PEREZ, ESTA MUY GRAVE

También el portero Trías apareció con contusiones en la cabeza. Martínez Catalá, delantero centro, fué el único que resultó ileso. Los jugadores regresaban de Sevilla a Barcelona

MAGNIFICO EL CARTEL DE MAÑANA DOMINGO

Por «PETER»

Mañana, domingo, se ofrecerá un gran programa balompédico en el Campo Cerveza Polar. Un cartel, como para llenar la gradona del estadio polarino, ya que los dos juegos de primera categoría que se ofrecerán, son de una importancia extraordinaria.

Primeramente jugarán Juventud Asturiana y Deportivo Centro Gallego, los eternos rivales de nuestro fútbol moderno, pues los de antes, como saben los aficionados, eran Hispano y Fortuna. A pesar de que el team de los Alacranes está en primer lugar, y el de los astures, en el último, el entusiasmo que se advierte por el partido, es como si ambos estuvieran discutiéndose el primer lugar de la justa. Y es que cuando chocan estos dos cuadros, no importa la posición que ocupen. Cualquiera que ésta sea, los equipos salen a jugar con un amor propio que raya en la locura.

Tres veces se han enfrentado en este Campeonato «los primos hermanos», y el balance arroja dos victorias y una derrota para los astures. En este cuarto match de la serie particular, esperan los gallegos nivelar y sostenerse en el sitial de honor. Pero lo que se proponen no es cosa fácil, porque los astures aún no se dan por derrotados en el actual Campeonato, y en **un tour de force**, que piensan comenzar a realizar mañana, esperan dar batalla hasta el final.

Y ambos equipos se han preparado cuidadosamente para el match. Los del alto mando galaico, anuncian que reprisará Dávila en la línea de ataque; los del equipo astur, dicen que de nuevo alineará en su Línea de medios, Agüero, y los dos conjuntos, han efectuado muy buenas prácticas durante la semana.

El otro match será el de Deportivo Puentes Grandes e Hispano. Los tres no tienen más que 14 puntos, mientras que sus oponentes de mañana están en el segundo lugar, con 17, uno menos que los gallegos. Ni que decir tenemos el interés del partido. Los hispanófilos están optimistas porque de las tres veces en que se han enfrentado con el Puentes Grandes lo vencieron en dos ocasiones, y en una el match fué tablas, es decir, empate. Los puentegrandinos no han podido vencer, en este Campeonato a los Tigres. ¿Lo conseguirán esta vez? A lo mejor...

La Asesoría de Balompié de la D. G. N. D. se ha anotado un triunfo más con la creación de la Academia Nacional de Arbitros. Y decimos esto, porque aún no se ha cerrado el plazo de inscripción y son ya dieciséis los aspirantes:

1.—Antonio Permuy Hernández; 2, Hugo Cabargos que es referee de boxeo; 3, Felipe Ferreiro; 4, Miguel Camino; 5, Andrés Camino; 6, José Venero Colmenero; 7, Pedro López Picos; 6, Octavio Fuentes; 9, Carlos Cano; 10, Armando Bayo Coscaya; 11, Justo Zerquera; 12, Evelio Comas; 13 José Fernández; 14, Andrés Plata; 15, Marcelino Heres, y 16, José Pedrero.

El primer curso de la Academia se efectuará el día dos, a las ocho de la noche, en el Palacio de los Deportes, y el plazo de inscripción terminará el sábado, día 27. Los que no puedan hacerlo personalmente, podrán hacerlo por escrito, dirigiendo la correspondencia a la Asesoría de Balompié, de la Dirección General de Deportes, San Carlos entre Desagüe y Peñalver.

En uno de los colegas de España, que nos llegan ahora con bastante puntualidad, encontramos la siguiente información en la que se detalla cómo fué el accidente del autocar en que viajaban los jugadores del equipo del Club Deportivo Español:

«El autocar en que regresaban de Sevilla a Barcelona dieciséis jugadores y tres directivos y el entrenador del Club Deportivo Español de Barcelona, sufrió un accidente con el de Talavera de la Reina, dando el vehículo una vuelta de campana.

Tres jugadores resultaron heridos de consideración; Cayuela, interior izquierda suplente, con grave contusión en el ojo izquierdo, que probablemente perderá y fractura de la rodilla del mismo lado y contusiones diversas; Pérez, defensa, fractura de clavícula, contusiones en la cabeza y erosiones en todo el cuerpo; y el portero titular Trías, contusiones en la cabeza, en las que hubo que darle varios puntos de sutura, y erosiones generales.

Los demás jugadores han resultado también con ligeras contusiones, especialmente cortaduras producidas por los cristales rotos, a excepción del delantero centro Martínez Catalá, que ha sido el único que ha quedado totalmente ileso.

El hecho ocurrió exactamente a diecisiete kilómetros de Talavera, entre este pueblo y Santa Olalla, a la una de la madrugada. En ese momento el coche marchaba a una velocidad prudente, debido a la gran cantidad de lluvia que caía y que

DECLINARON LOS FUTUROS DE LOS CONTRATOS NUMEROS 3 Y 4

NO SE REPORTARON VENTAS EN EL MERCADO DEL DISPONIBLE. HUBO OFERTAS DE 2.90 A 3 CTS.

Las cifras publicadas por la «AAA» de las entregas hechas durante el primer trimestre, han producido desaliento en el ramo. Las extracciones de refinos han sido algo mejores

En relación con la noticia que anticipamos en nuestra anterior edición, de que España está ultimando la compra de una importante cantidad de azúcar de Cuba, los señores Lamborn, Hutchings and Company recibieron ayer un despacho diciendo lo siguiente:

«Circularon hoy reportes, en los círculos azucareros de New York, de que España está en negociaciones para la compra de 50,000 toneladas de crudos de Cuba, y de 30,000 toneladas del Perú, para embarque de mayo a julio.»

Acerca de otras operaciones no se recibieron noticias. Las informaciones recibidas por los hijos directos privados, se concretaban a reportar las ofertas hechas durante el día, que fueron éstas: de un lote de Puerto Rico, a flote, a 2.90; de otras cantidades de igual procedencia, para embarque en mayo y en la segunda quincena de dicho próximo mes, a 2.95; de Cuba, para embarque en mayo, a 2.05 costo y flete, y para embarque en junio, a 2.07 costo y flete; de Filipinas, para arribar en junio, a 2.97, y para embarques en junio y julio, a tres centavos.

Sólo había compradores interesados en crudos, para arribos tempranos y en posiciones especificadas, a la base de 2.90 derechos pagados, y en posiciones especificadas, a la base de 2.90 derechos pagados, y para embarques en Junio a la base de 2.95.

MERCADO DE FUTUROS.— Se vendieron del contrato americano durante la sesión de ayer en la Bolsa del Azúcar de New York: 2,350 toneladas en mayo, 2,900 en julio, 8,250 en septiembre, 1,200 en enero y 3,350 en marzo. Y del contrato mundial se vendieron en la misma sesión de ayer: 1,850 en julio, 4,950 en septiembre, 500 en diciembre, nada en enero, 500 en marzo y 50 en mayo del próximo año.

Ambos contratos quedaron más bajos que el jueves, debido a los factores que, por explicarlos la carta resumen, no los apuntamos. Remitimos al lector a dicha información que damos más abajo.

La mencionada Bolsa del Azúcar de New York fijó el jueves en la tarde en 2.01 la cotización «spot» para los crudos del contrato número 3 o americano, y para los del contrato número 4 o mundial en 1.50. Ambos iguales al miércoles.

LA CARTA RESUMEN.—Dow, Jones and Company trasmitieron la información que resume las actividades de los mercados azucareros durante el día de ayer, por el hilo directo de Luis Mendoza y Compañía. La traducción que hicieron estos señores, es como sigue:

«La falta de actividad en el mercado de crudos y el desaliento del ramo en relación con las cifras de las entregas de azúcares en el último trimestre, publicadas ayer, produjo hoy un volumen notable de liquidaciones y de ventas de futuros azucareros del contrato americano, por parte del ramo, que dió motivo a la declinación de precios observada. La lista al cierre quedó de uno a dos puntos de baja, habiéndose operado en un volumen de 18,050 toneladas. Las existencias de crudos y refinos en manos de refinadores, se consideran extraordinariamente grandes, a juzgar por las estadísticas de la AAA, y en algunos círculos se cree que los refinadores pudieran actuar con mayor vacilación en sus compras, de las próximas varias semanas. Los futuros mundiales declinaron bruscamente en las últimas transacciones, bajo la adversa influencia de las liquidaciones efectuadas por intereses del ramo y casas comisionistas, cerrando la lista con pérdida de 1.1/2 a 3 puntos. Se operó en un volumen de 7,850 toneladas. Las ventas de productores y la presión ejercida por los intereses cubanos, constituyeron factores deprimentes. Hubo cuberturas en escala descendente por parte del ramo. En el mercado de crudos, se ofrecieron de Cuba, para arribo en Junio, a 2.98 c. base derechos pagos, mientras que en posiciones de pronta entrega se ofrecieron de esta procedencia a la base de 2.97 c. Las ofertas de Filipinas y de Puerto Rico, para embarque a fines de Abril y principios de Mayo, fluctuaron alrededor de 2.95 a 2.97 c. lb. Se reportó que las extracciones de refinos durante los últimos días acusan cifras algo mejores. Los refinadores del Este continúan cotizando a la base de 4.50 c. lb.»

PROMEDIO DE COLONOS.— La «Asociación de Colonos de Cuba» ha estimado el precio promedio del azúcar, para el día 17, en 1.554747, hasta ese día en 1.559488.

MERCADO DE FLETES.—Lamborn recibió de New Yorg este despacho:

«Reportóse hoy haber ofrecido en el mercado, un buque de bandera noruega al tipo de flete de 26 cts., costa Norte de Cuba. Sin embargo, las casas navieras se muestras rehacias a cerrar tonelaje de buques bajo el pabellón noruego, debido a la posibilidad de no poder cumplir el contrato de fletamento. Los buques de bandera americana, ofrecidos alrededor de 30 centavos.»

LAS ENTREGAS HECHAS. — La «AAA» anunció que las entregas hechas, de enero-marzo de este año han ascendido: por refinadores, 863,386; por remolacheros, 237,095; por operadores, 137,173; comparado con 1,032,13, 208,848 y 110,614, respectivamente, en igual período de tiempo el año ppdo. Las existencias en manos de refinadores en Marzo 31 pdo., ascendían a 544,841 toneladas de crudos y 455,000 de refinado, comparado con 268,743 y 369,136 toneladas, respectivamente, en igual fecha el año ppdo.

EN PUERTOS DE EE. UU.— El movimiento de azúcares en todos los puertos de los Estados Unidos, según Willett and Gray, fué el siguiente:

Semana terminada en Abril 13:
Arribos: 102,144 toneladas.
Derretidos: 79,229 toneladas.
Existencia en manos de operadores: 74,378 toneladas.
Existencia en manos de refinadores: 437,739 toneladas.

Igual semana, Año 1939:
Arribos: 96,000 toneladas.
Derretidos: 94,000 toneladas.
Existencia en manos de operadores: 28,000 toneladas.
Existencia en manos de refinadores: 239,000 toneladas.

VALORES

Las Obligaciones Oro del Tesoro con siete cupones, fueron las más activas ayer en el mercado local. Queremos decir que fué el papel más solicitado y a base del cual se concertaron los más y mayores negocios. Al celebrarse en la Bolsa de la Habana la cotización de las diez y media, se operó en las siguientes cantidades y por el orden que apuntamos: $5,000 a treinta y nueve; $2,000 a treinta y nueve y octavo, y $5,000 a treinta y nueve. Durante la cotización oficial a las dos y media, se vendieron de esas mismas Obligaciones con siete cupones, $10,000 a treinta y nueve. Y en la pizarra de la cotización de término, una hora después y para entregar el papel el día último, se operó en $1,000 a treinta y nueve y cuarto, y en $2,000 a treinta y nueve y tres octavos. Otras operaciones concertadas fuera de las pizarras de la mencionada Bolsa local, hicieron un volumen estimado en unos $70,000, incluyendo las apuntadas.

El bono nuevo de la Deuda Exterior 1977 también fué objeto de la demanda. En la pizarra de las diez y media de la Bolsa local, se operó en $1,000 a setenta y uno y tres cuartos. Al celebrarse la cotización oficial se vendieron de ese bono $5,000 a setenta y uno y tres cuartos, y otros $5,000 a setenta y uno y medio. En New York se vendieron del mismo bono nuevo de la Deuda Exterior, $30,000, según los reportes recibidos por los hilos directos.

Muy poco se hizo en el mercado local a base de los otros bonos de renta fija. Las pocas operaciones fueron en las emisiones que ayer mencionamos. De Obras Públicas 1945 se vendieron en New York cinco mil pesos.

Persistió ayer la demanda por las acciones preferidas de la Utilities, Teléfono, Jarcia de Matanzas y Naviera así como por las beneficiarias de la Nueva Fábrica de Hielo. Se operó algo en esas acciones dentro de los niveles cotizados en la Bolsa local.

TIPO DE LA PLATA AL CIERRE DE AYER

Al cierre del mercado local ayer, la plata nacional se cotizaba de 11.9-16 a 11.5.8 de descuento en operaciones de canje por el billete americano

ACCIONES DE LOS BANCOS

Cierre de ayer en New York:

Guaranty Trust	394
New York Trust Co.	112½
Chase National Bank	35
National City Bank	28
Public National Bank	31⅜
Manufacturers Trust	39⅛
Irving Trust	12⅜
Corn Exchange Bank	53¾
Chemical Trust	49⅝
Bankers Trust	58⅞
First National of N. Y.	1.920
Bank of Manhattan	17
Central Hannover	102¼
First Nat. Boston	46¾
First Boston Corp.	16½
Continental Bank	14
Royal B. of Canada	131

MERCADO DE METALES

Cierre de ayer en New York:

Cobre	11.37
Plomo	5.10
Nickel	35.00
Estaño	47.50
Zinc	6.14
Manganeso	53.00

NUEVA FABRICA DE HIELO, S. A.

PROPIETARIA DE LA FABRICA DE CERVEZA Y HIELO «LA TROPICAL»

SECRETARIA

JUNTA GENERAL DE ACCIONISTAS

SEGUNDA PARTE DE LA SESION ANUAL ORDINARIA

De orden del señor Presidente y conforme el artículo 7 del Reglamento, cito a los señores accionistas para que se sirvan concurrir a las DOS DE LA TARDE del Domingo VEINTE Y OCHO (28) del actual mes, a la SEGUNDA PARTE de la sesión ordinaria de la JUNTA GENERAL, a que se refieren los artículos 14 de los Estatutos y 13 del Reglamento, y que se celebrará en el Salón de Juntas, anexo a las Oficinas Generales de la Compañía, Calzada de Cosme Blanco Herrera (antes Palatino), esquina a Atocha, Cerro.

En dicha sesión únicamente se tratará:

1.—Del Dictamen de la COMISION DE GLOSA DE LAS CUENTAS, que será leído; y
2.—De la elección de las personas a que se refiere el artículo 16 del Reglamento, para la renovación parcial de la Junta Directiva.

Habana, 12 de abril de 1940.
El Secretario,
Manuel GIMENEZ LANIER.

BOSTON SURETY COMPANY, S. A.

GARANTIA EN BONOS DE LA REPUBLICA

FIANZAS EN GENERAL.—MANZANA DE GOMEZ, DEPARTAMENTOS 365-368. HABANA.—TELEFONOS: A-6204 y M-2517. CABLE: AVIEITES.—TELEGRAFO: BOSCO.

FACULTAN AL INSTITUTO DE AZUCAR DEL BRASIL A AUMENTAR LAS CUOTAS DE PRODUCCION

LA MEDIDA BENEFICIA A LOS PEQUEÑOS PRODUCTORES, PUES RECIBIRAN EL 50 POR CIENTO

El aumento será distribuído de acuerdo con la capacidad de cada empresa azucarera. Los estados azucareros determinarán la categoría de las fábricas. Marca caducada. Lesividad

En la Secretaría de Comercio, Negociado de Biblioteca, Canje y Publicaciones, se recibió ayer copia del decreto del Presidente del Brasil, por el cual se autoriza al Instituto del Azúcar y del Alcohol para que pueda aumentar las cuotas de producción de los estados azucareros.

Con vista a esa disposición del Ejecutivo, el mencionado organismo oficial ha señalado la forma en que será concedido el aumento, basándose en la capacidad de cada central azucarero y teniendo en cuenta, principalmente, que la medida, tiende a favorecer a los pequeños productores. En consecuencia, las fábricas pequeñas, recibirán un aumento de un 50 por ciento, las medianas el 30 por ciento y las de mayor capacidad el 20 por ciento.

De acuerdo con los fines del referido decreto, las categorías bajo las cuales serán clasificadas las fábricas, las determinarán separadamente cada uno de los principales estados productores de Parahibas, Pernambuco, Alagoas, Sergipe, Bahía, Río de Janeiro, San Pablo y Minas Geraes.

En los otros estados el aumento de producción se hará con arreglo a las cuotas existentes.

Marca internacional caducada

El Secretario de Comercio, doctor Oscar Bonachea, dando cumplimiento a lo preceptuado por la Ley de la Propiedad Industrial, ha firmado una resolución, por la cual declara caducada la protección legal concedida en Cuba a la marca internacional denominada «Gaurol», para distinguir productos farmacéuticos, a favor de Pépin and Leboucq, sociedad establecida en Courbevoide, Francia, registrada en el país de origen en 20 de octubre de 1920, por un período de 15 años, que venció en igual fecha de 1935, sin haberse acreditado documentalmente en la Secretaría de Comercio, que la marca de referencia hubiese sido renovada en Francia.

Una firma americana desea vender productos farmacéuticos en Cuba

El señor Gerald S. Williamson, presidente de la «Anesthetum Inc.», establecida en Chicago, Estados Unidos de América, se ha dirigido por escrito al Secretario de Comercio, solicitando todos los datos necesarios, leyes, reglamentos, etc., para poder vender en nuestro mercado los productos farmacéuticos «Arnaid», fabricados por esa firma.

Lesiva al Estado una reposición

A propuesta del Secretario de Comercio, doctor Oscar Bonachea, el Presidente de la República, ha firmado un decreto por el cual declara lesivo a los intereses del Estado, la resolución 422 de 6 de septiembre de 1939, dictada por la Comisión del Servicio Civil y por la que se ordenó la reposición del señor Enrique González Poblet, en el cargo de Oficial de Administración Clase Cuarta, Inspector titular de la Escuela Profesional de Comercio, del Negociado de Inspección de Seguros y Fianzas, afecto a la Dirección de Seguros de la Secretaría de Comercio.

El citado decreto suspende igualmente el cumplimiento de la referida resolución, a los efectos del recurso contencioso administrativo.

BOLSA DE NUEVA YORK

COTIZACIONES AL CIERRE AYER

—A	
Amer. Crys	14¾
Am. Radiator	8½
Adams Expr.	7⅜
Air Reducc.	48½
Alaska Jun.	6¼
Allied Chem	176
Allis Chal.	33⅝
Amer. Can.	114¾
Am. Car Fou.	25¼
Am. F. Pow.	1⅝
Amer. Ice	3¼
Amer. Inter.	5⅛
Amer. Loco	18¾
Am. P. Light	3½
Amer. Smel.	50¾
Amer. Sugar	21
A. C. Alcohol	6⅞
Amer. T. and T.	172⅛
Am. Tobac. A	88
Am. Tobac. B	90½
Am. W. Works	9⅞
Am. Woolen	11
Anaconda C.	30⅝
Atchison	22⅛
Atlan. Coast	16⅝
Atlan. Ref.	23⅛
Ass. D. Goods	7½
Auburn Auto	1⅝
Aviat. Cor.	7¾
Amer. Metal	21½
Armour and Co.	7⅛
—B	
Baldwin Lo.	15
Balt. and Ohio	4⅞
Bendix Avi.	34
Boeing Airp	25
Beth. Steel	78½
Borden Co.	22¾
Briggs	22
Brook Man	22¾
Byers A. M.	11¾
—C	
Can. Pacif.	5⅛
Curt. W. «A»	28⅞
Curt. W. com.	10⅛
Case T. Mach	66¾
Columb. Gas	6⅜
C. de Pasco	37
Ches. and Ohio	39⅝
Chi. R. Islan	—
Chrysler	86½
Coca Cola	127
Col. Carbon	94¼
Comm. and Sout	1¼
Cons. Gas	31⅝
Cons. Oil	7⅜
Cont. Can	46½
Cont. Oil	23¼
Corn Prod.	59¾
Cont. Motors	3¾
Cub Amer. S.	8⅜
C. Am. Sug. p.	87
Cmm-l Solv.	15¼
Cruc. Steel	40
Canada Dry	20½
—D	
Del. Hudson	17
Del and Lack.	4½
D. Aircraft	89½
Drug Inc.	6½
Dupont	186
—E	
East. Kodak	39½
El. Auto Lit	39½
El. Pow. Lig.	5⅝
Elec. Bond	6½
Erie (R. R.)	1⅜
—F	
Fox Film C.	9½
Frep. Texas	35¼
Foster Wh.	17
Firestone	19⅛
—G	
Gen. Asphalt	15⅛
Gen. Elec.	37⅛
Gen. Foods	48⅛
Gen. Motors	53⅛
Guantánamo S.	3⅛
Gillet Saf.	6
Gimbel Bros	7¼
Gold Dust	10¾
Goodrich R.	17⅝
Goodyear	21⅝
Gen. Bronze	3¼
Graham Page	⅞
Gramby	9
Great North	26¾
—H	
Homestake	55
Houston Oil	5⅝
Hudson Mot.	5½
—I	
Ill Cent.	10⅝
Interb R T.	3¼
Int. Cement	43½
Int. Nickel	30⅛
Inter. Tel.	3⅝
Illin. Glas	62½
—J	
Johns Mansv	68
—K	
Kroger Groc.	33½
Kennecot	36¾
—L	
Lambert Co.	—
Lgg. Myers.	108¾
Loew-s Inc.	34⅛
Loft Inc.	34⅜
Lorillard	23⅝
Louisv. Nas	54½
Ludlum Stl.	22½
Lehman Cor.	23½
Liquid Carb	16¾
—M	
Macy (H. R.)	29⅛
Manatí Sugar	4⅝
Montgomeri	50½
Miss Pac.	⅜
Morris (Phi)	95¾
Murray Corp.	7
—N	
N. Y. Central	16½
Nash-Kelvi.	6⅜
Nat-l Bisc.	24⅛
Nat-l Dist.	25⅛
Nat-l Dairy	17⅞
Nat-l P. L.	8
Nat-l Steel	64¾
North Amer.	21¾
N. A. Aviation	23⅞
Nort. Pacif.	8⅛
—O	
Ohio Oil	7⅝
Otis Steel	10½
—P	
Packard Mot	3½
Paramount	7⅛
Pennsylvann	21⅝
Pat. Mines	8
P. Petroleum	38⅛
Pullman Co.	24¾
Pure Oil	11
Puerto Rico	27¾
—R	
Radio Corp.	6⅜
Rep. I. Steel	20⅞
Reynolds	42⅞
—S	
Schen. Dis.	13⅜
Safeway St.	49½
Sears Roeb.	85⅞
Shell Uni.	12½
Simmons Co.	21¼
Soc-Vacuun	11
So. Pacific	12¼
South. Ry.	16
Stan Brands	7
Stand Gas	1½
Stan. N. J.	40⅝
Stan Oil C.	21
Stewart War	7⅝
Studebaker	10⅛
—T	
Texas Co.	45⅜
Texas Gulf	34
Tinken Roll	47½
—U	
Union Carb	80⅛
U. Pacific	95⅛
United Cor.	2¼
Uni. Cor. pfd.	36
Unit. Fruit	81½
U. S. Rubber	33
U. Aircraft	49½
U. S. Steel	60⅛
U. S. Ind. Alc.	24
—V	
Vanadium	36¾
—W	
Warner Bros	3¼
W. Brotehers	1⅜
West. Union	22¾
West. Elec.	111½
White Motor	13
Woolworth	40⅛
—Y	
Yellow-Tr.	18¼
Youngs. Sheet	42¼

Más Mercantil en la Página 19

GANADO

LOS PRECIOS EN PIE

Precios que pagan compradores, entregado el ganado en esta capital, según información en los Mataderos.

	Ctvs. Libra
Lanar, de 3 a	3½
Vacuno, de 3¼ a	3½

Precios del ganado porcino

De 100 lbs a 125 lbs de 4 a 5 cts.
De 125 lbs a 150 lbs de 5 a 5½ cts.
De 150 lbs a 175 lbs de 5¼ a 5½ cts
De 175 lbs a 200 lbs de 5½ a 6 cts

LOS PRECIOS DE LA CARNE

En los mataderos de esta capital rigen los siguientes precios:

	Ctvs. Kilo
Vacuno, de 12 a	14
Cerda, de 25 a	30
Lanar, de 20 a	25

MATADERO DE LUYANO

Se sacrificaron ayer en el Matadero de Luyanó:

	Cabezas
Vacuno	75
Cerda	35
Lanar	—

MATADERO INDUSTRIAL

Se sacrificaron ayer en el Matadero Industrial:

	Cabezas
Vacuno	165
Cerda	70
Lanar	40

CARROS ENTRADOS

Ninguno.

TABACO

Como el día anterior, ayer pasaron a terceras manos pequeños lotes de puntillas de Vuelta Abajo y rezagos de Partido. El mayor de esos lotes fué de treinta y cinco tercios.

La semana finaliza sin otro movimiento, pues tanto exportadores como fabricantes locales siguen retraídos del mercado. Sólo se advierte algún interés por la «segunda capa» nueva que está llegando a los almacenes de las firmas que han empezado a escoger.

Junco y Compañía recibieron ayer de ese tabaco nuevo, cincuenta tercios procedentes de la escogida que hacen en Ceiba del Agua. Y Sabucedo y Compañía recibieron veinte tercios procedentes de sus talleres del Gabriel.

En La Salud reanudaron el jueves las labores de escogida de la «segunda capa», los señores Toraño y Compañía. De un día a otro han de recibir los primeros lotes de tercios de ese tabaco nuevo.

Esos señores, como anticipamos otro día de esta semana, han de empezar a fines del presente mes la escogida de las capas en sus talleres de Remates.

El lunes comenzarán en Camito la selección de la «segunda capa» los señores José Toraño y Compañía.

Otras firmas de esta plaza, que también cosechan y refaccionan vegas en esta provincia, han de dar comienzo a sus escogidas en los próximos días. Unas firmas abrirán talleres en Alquízar y San Antonio de los Baños, y otras escogidas en Bejucal, Ceiba del Agua y el Gabriel.

Compañía Territorial

Por acuerdo de la Junta Directiva, se convoca a los accionistas para la junta general que habrá de celebrarse el día seis de Mayo próximo, a las 10.1/2 de la mañana, en la casa calle de la Amargura, número 205, antes 23, a fin de presentar balances y otros datos, nombrar Directores y acordar todo lo demás que se estime procedente.

La Habana, abril 17 de 1940.

CLAUDIO G. MENDOZA,
Secretario.

Compañía de Navegación de Cuba

CITACION

Por la presente cito a todos los tenedores de acciones preferidas y a todos los tenedores de acciones comunes de esta Compañía de Navegación de Cuba, que fué constituída por escritura número 404, de 6 de diciembre de 1938, ante el Notario de esta ciudad doctor Joaquín María Barraqué y González, en virtud de lo dispuesto en el artículo vigésimo de los Estatutos Sociales, para que concurran a la Junta General Extraordinaria de Accionistas que se celebrará en el domicilio social, calle de Oficios, número 58, el día veintisiete (27) del corriente mes y año, a las diez de la mañana, para tratar de la reducción de capital propuesta por el Director, Carl F. Fayen, y de cualquier otro asunto de que se pueda tratar en junta general de accionistas; debiendo los tenedores de acciones que concurran mostrar al Secretario, antes de comenzar la junta, los certificados de acciones que representen o acrediten la tenencia de tales acciones mediante certificados de depósito de las mismas expedidos por un banco que sea miembro de la New York Clearing House o de la Habana Clearing House y pudiendo los accionistas concurrir personalmente o por medio de apoderado, bastando a este último efecto una carta poder legalizada por notario u otro funcionario público que autentique la firma del accionista.

La Habana, abril 19, 1940.

COMPAÑIA DE NAVEGACION DE CUBA
José E. GORRIN,
Secretario.

BOLSA DE LA HABANA

COTIZACIONES AL CIERRE AYER

COTIZACION OFICIAL

Bonos y Obligaciones República de Cuba

	Comp.	Vend.
Speyer 1904-1944	108	—
Deuda Int. 1905	93	97
1909-1949	108	129
Morgan 1914-1949	110	128
Morgan 1923-1953	112	129
O. Públicas 1930-1945	93	103
1937-1977	71½	71¾
Obgs. oro con 9 cupones	45	70
Obgs. oro con 7 cupones	39	39½
Obgs. oro con 4 cupones	35¼	38½
Azúcar 1930-1940	107	122
Centro Asturiano	35	—
Banco Terr. S. B	10	—
Cervecera	40	60
Cerv. Obgs. no Hip.	17	20
Gas	101½	—
Hav. Elec. Cons.	49	—
Havana Electric, Debentures, Obgs. no Hip.	⅞	2
Edif. La Metrop. S. A.	26	40
Mercados de Abasto y Consumo 1a. Hip.	40	—
Nueva F. de Hielo	110	—
Papelera S. B	70	—
Teléfonos	100	—
Unidos	5	—
Obgs. no Hip. Cia. Inversiones Fom. S. A.	—	—

Acciones

	Comp.	Vend.
Banco Terr.	1	8
Banco Terr. Bnfs.	⅛	—
Cervecera	15	40
F. C. Cons. de Cuba P	1⅞	—
Cuba R. R.	3¼	10
Fibras y Jarcia	22	—
H. E. Utilities Co. P. 6%	37½	—
H. E. Utilities Co. P. 5%	41	—
H. E. Railway Co., P	5	—
H. E. Railway Co. C	2½	—
Jarcia, P	50	—
Jarcia C	4½	—
Mercantil, La Seg.	155	—
Naviera P	27½	—
Naviera C	2½	—
Nueva F. de Hielo	130	—
N. F. de Hielo Bnfs	36	—
Pesca, P	—	—
Pesca C	—	—
Teléfonos P	63	—
Teléfono C	7	—
Unidos	1	—
Unión Oil	2½	—
Ira. Papelera Cubana	20	—
Cédulas Primera Papelera Cubana, 8%. (En circulación $500,000)	5	—
Pan American Tungsten Corp.	40	—

COTIZACION A TERMINO

Entregas: días 15 y último de mes

Bonos y Obligaciones República de Cuba

	Comp.	Vend.
Speyer 5%	108	12
Deuda Int.	93	—
Speyer 4½%	106	12
Morgan 5%	110	12
Morgan 5½%	112	12
O. Públicas 1945	93½	12
4½, 1977	71¾	—
Obgs. oro con 9 cupones	45	—
Obgs. oro con 7 cupones	39¾	—
Obgs. oro con 4 cupones	38¾	—
Azúcar	107	—
Centro Asturiano	35	—
Cerv. Int.	41	—
Cerv. Int. Obgs. no Hip.	17	20
Gas y Electricidad	10½	—
Hav. Elec. Railway Co.	49	—
Havana Electric Railway Co. Obgs. no Hip.	⅞	1
Nueva F. de Hielo	110	—
Papelera Cubana S. B	70	—
Cuban Telephone Co.	98	—
Unidos	5	—
Cía. Inv. Fom. S. A	—	—

Acciones

	Comp.	Vend.
Cerv. Int.	15	40
F. C. Cons. Prfs.	1⅝	—
Cuba Railroad, P.	3	—
H. E. Utilities Prfs.	37⅝	38
H. E. Utilities Pretes	4¼	—
Hav. Elec. Ry. Co. Prfs.	⅝	1
Jarcia, Prfs.	55	—
Jarcia Cms.	8	—
Naviera Prfs.	27½	—
Naviera, Cms.	2	—
Nueva F. de Hielo	135	—
N. F. de Hielo Bnfs.	36	—
Teléfonos Prfs.	—	—
Teléfonos Cms.	—	—
Ferrocarriles Unidos	1	—
Unión Oil Co.	2⅞	—

COTIZACION LIBRE

Bonos y Obligaciones

	Comp.	Vend.
Int. Tel 5% 1955	42	—
Cuba R. R. 5% 1952	35	—
Cuba R. R. 6%	33	—
Cuba R. R. 7½% 1936	43	—
Nort. de Cuba 5½% 1942	28	—
Manatí Sug. 5½ 1942	30	—
Vertientes Sug. 7% 1942	7	—
C. Gallego 6% 1975	40	—
V. Tennis 3% 1949	3	—
Pro A. Musical 7%	33	—
C. Español 6%	51	—
Warren Brothers 6%	37	—

Acciones

	Comp.	Vend.
Int. Tel. and Tel.	3½	—
Cía. Cub. E. P. $6.00	26	—
Cuban Ame. Sug. Prfs.	80	—
Cuban Ame. Sug. Cms.	7	—
Cuba Co Cms.	14	—
Aux. Marít. (Suscrip)	9	20
Seg. La Com. (Suscrip)	60	—
Seg. El Com.	100	—
Central Violeta	8	—
Guantánamo Prfs.	74	—
Guantánamo Cms.	3	—
Cía. Litográfica Prfs.	30	—
Litográfica Cms.	—	—

TRANSACCIONES EN EL EXTERIOR

Por su extenso sistema de Sucursales en el Canadá, los Estados Unidos, Inglaterra, las Antillas y Centro y Sur América, The Royal Bank of Canada puede ser de utilidad práctica en el desenvolvimiento de transacciones comerciales en el exterior. Los cobros pueden efectuarse fácilmente por medio de nuestras Sucursales, tanto en el país como extranjeras. Tenemos a disposición de nuestros clientes información fidedigna sobre oportunidades comerciales en el extranjero. El Administrador de la Sucursal más próxima gustosamente le brindará explicaciones de los muchos servicios que este Banco rinde para fomentar la exportación.

23 Sucursales en Cuba

THE ROYAL BANK OF CANADA

Más de 600 Sucursales en el Canadá y en otros 28 países

SEÑORES INDUSTRIALES e IMPORTADORES:

El Consejo de Administración de la Zona Franca del Puerto de Matanzas, deseoso de impulsar y favorecer los intereses de los Industriales y Comerciantes de la República, pone en conocimiento de esas entidades que parte del territorio de la Zona Franca ha sido especialmente habilitado a las necesidades del comercio del país. Por lo tanto, invita a los importadores de productos o artículos extranjeros para que se sirvan reservar los emplazamientos que deseen dedicar a:

PLANTAS DE MONTAJE (automóviles, maquinarias, aparatos, etc.)
FABRICAS DE ENVASES.
SERVICIO DE PETROLEO CRUDO Y CARBON (para suministro de industrias establecidas en la Zona Franca).
ALMACENES PARA ENVASAR, ETIQUETAR Y REETIQUETAR.
DEPOSITOS DE MADERA, MAQUINARIAS, PRODUCTOS QUIMICOS, ETC.
INSTALACION DE MOLINOS, FRIGORIFICOS, ETC.
ALMACENAJE GENERAL.

Los 350,000 metros cuadrados de que dispone la Zona Franca están convenientemente urbanizados para el fácil acceso a las edificaciones que se erijan.

Las MERCANCIAS DEPOSITADAS en los almacenes de la Zona Franca QUEDAN ENTERAMENTE LIBERADAS DE AFIANZAMIENTOS y gastos originados por reintegros de derechos, etc.

Los ALMACENES están situados AL COSTADO DEL MUELLE de la Zona Franca, con fácil ACCESO A LA CARRETERA CENTRAL.

Para facilitar la distribución de las mercancías, el MUELLE y los ALMACENES de la Zona Franca están PROVISTOS DE EMPALME DE FERROCARRIL.

La Zona Franca brinda al público las ventajas siguientes:

EXENCION DE DERECHOS DE ADUANA Y DE IMPUESTOS COMERCIALES.
INFIMOS GASTOS DE ALMACENAJE Y ARRENDAMIENTO DE TERRENOS.
MANO DE OBRA, GASTOS DE MUELLE Y PRACTICO, REDUCIDOS.
SERVICIO DE GRUAS EN EL MUELLE Y EN LOS ALMACENES.
ENTRADA DE MATERIALES PARA FABRICACIONES, LIBRE DE DERECHOS.
PROXIMIDAD A LAS COSTAS DE LOS ESTADOS UNIDOS, DE LAS ANTILLAS, ETC.
BAHIA AMPLIA Y DE GRAN CALADO.
POSICION UNICA COMO CENTRO DISTRIBUIDOR DE MERCANCIAS.

Para todo informe suplementario, diríjase a las OFICINAS DE LA ZONA FRANCA DE MATANZAS EN LA HABANA, EDIFICIO "ARECES", PRADO, 106. Teléfono M-9382.

Atentamente,
COMISIONADO DE LA ZONA FRANCA DEL PUERTO DE MATANZAS.

M.E.C.D. 2016

PARA LA MUJER Y EL HOGAR

H A B A N E R A S

A cargo de María Radelat de Fontanills

NOTAS DE PARIS

En esta temporada de primavera los colores desterraron al negro... Las mujeres no podrán decir, llenas de tristeza, refiriéndose a sus años pasados, que vivieron vestidas de negro... Actualmente, se debe hacer sus concesiones al color en particular en el dominio de accesorios, que fueron los que empezaron la lucha con el color y a su lado florecieron los rojos de tonos fuertes, los verdes prado, el manzano, los marrones ladrillo, infinidad de tonos en azul, en fin... Es la estación de los colores, que aprovecha especialmente la de los anaranjados y amarillos de mil maneras diversas: tenemos los «apricot» de una delicadeza exquisita; un «banana» y «Champ irresistibles; el color arena claro, el oro bruñido, varios tonos de ... Luego los nuevos colores ladrillo, los **bordeaux** y los berenjena son igualmente de rara atracción. **Maggy Rouff** combina el ro- con verde pálido, el violeta y el verde. **Alix** emplea un rosado pálido, con un color violeta suave; un malva oscuro que degrada sabiamente hasta llegar paulatinamente al más pálido violeta. También mu- ... y en especial hermosas combinaciones de azul sobre rojo o sobre ... como también muchos estampados claros sobre fondos de color. ... muy indicados para suntuosos vestidos de noche.

... es uno de los tonos más favorecidos en esta temporada por ... modistos para sus abriguitos, **tailleurs** y conjuntos. Es el co- ... por excelencia, que encontramos en todas las grandes colec- ... **Mainbocher** multiplica su aspecto empleándolo para sus elegan- ... de marrocain con que acompaña muchos de sus elegantes ... trajecitos de tarde. Propone igualmente un **tailleur** en lanilla ... chaleco drapeado, sin cuello, en organza color amarillo claro. ... ofrece deliciosos trajecitos **trotteur** en seda color mostaza, que ... con solapas en color rojo **bourgogne. Vera Boréa** escogió tam- ... amarillo para una elegante y sencilla chaqueta en tela de seda, ... compañía de falda de jersey negro.

... propone un abrigo de verano, de tres-cuarto, en tela de lana ... celeste cielo, que coloca sobre un sencillo trajecito en crepé rojo. ... escoge un rosado fucsia para una casaca que prende con tres ... verdes y que complementa un trajecito en seda verde pino, de ... ligeramente acampanada. **Patou** presenta un conjunto en crepé ... rayas rojas, acompañado de un largo abrigo en fina lana, color ... botella, de corte completamente recto.

... **Rouff** expresa toda nuestra vida moderna en sus conjuntos de ... deportes, de campaña. Sus **shorts**, que semejan cortas falditas, ... de blusas exquisitamente cortadas y que casi siempre dejan ... y la espalda al descubierto, se acompañan de abriguitos lar- ... facilitan los paseos por la playa. A menudo estos conjuntos se ... aun con la falda corta, que prende a un costado por medio ... hilera de botones y que en momentos dados bien puede servir de ...

... capas para acompañar estos conjuntos son largas y flexibles, ... los hombros, descendiendo majestuosamente a lo largo del ... y ocultando la blusa y la falda, deliciosamente trabajadas tono ... y también los **shorts**. Todas estas prendas, salvo la blusa, ... en muselina, linón o bien organdí, están realizadas en fino ... Vemos en esta hermosa colección capas blancas, negras, rojas, ... amarillo dorado azul vivo, con sus forros de algún tono opues- ... o traje en armonía con la capa, blusa en el tono del forro. ... prefiere en esta primavera las mangas en un color diferente del ... sus originales prendas de abrigo sin mangas forman conjunto con ... enterizos. Un mismo abrigo puede perfectamente servir para ... trajes distintos. Emplea mucho las telas de lino y de fino crash ... cuadros para sus trajes, mientras los abrigos que los acompa- ... lo general son de colores unidos.

LA MODA ACTUAL

CONJUNTOS PARA VIAJES

Ofrecemos estos tres modelitos de vestidos, abrigos y «ensembles» propios para la época que se aproxima, de los viajes o excursiones al campo, en los que se advierten detalles elegantes, de verdadera comodidad.

DETALLES DE BUEN GUSTO

Los departamentos modernos, aun los más suntuosos, carecían de intimidad, de gracia. Y ahora volvemos insensiblemente hacia esos interiores de romance, de belleza y finura inigualables que fueron el mimo de la mujer. Prueba de que iba a acentuarse el auge de los acolchados la dió la moda de las colchas modernas guateadas.

Ahora que este acolchado flamante lleva botones minúsculos niquelados, cromados, dorados, de cristal, de tela o de pasta de color que va salpicando los asientos.

Y continuando con temas de decoración y moblaje de interiores, para hallarnos al tanto de lo más reciente y de la evolución de los gustos, para que puedan servir estas descripciones de guías y de información, tenemos los muebles múltiples, esos muebles que encierran usos diversos y que en sentido humorístico se los denomina de transformistas.

Hay unos, pequeños, que tanto sirven de preciosas rinconeras, como adoptados a un sillón se convierten en mesa y desdoblándole otra unidad, con dos se hace un tocador más moderno y más elegante que cuantos se haya visto en las vidrieras.

Lo más notable es que muchos de estos muebles son desmontables, lo que permite darles alturas diferentes, para adaptarlos a usos también distintos.

MENTIRAS PIADOSAS

El mentir, siempre desaprobado, en ciertos casos es piadoso y en otros cortés. Y conste que esto no quiere, ni puede ni debe ser la apología de la mentira.

Pero cuando estando en nuestra casa de visita un niño rompe un jarrón queridísimo, una antigüedad, no cabe más remedio que decir: No tiene importancia; total estaba para arrinconarlo entre los trastos viejos, era un estorbo, no hubo premeditación y otras disculpas más por el estilo.

Al despedirse de una familia a la que hemos ido a visitar y a pasar con ella el día y después de haberse aburrido soberanamente, lo más natural es asegurar que se ha pasado un domingo encantador; es piadoso. Si se confesara la verdad se sentaría plaza de groseros.

Qué menos que elogiar un postre que se dice ha sido hecho en nuestro obsequio o que ponderar la obra maestra de pintura original de la hija mayor de nuestro amigo más íntimo. No podría jamás declararse simplemente que el pudín era desastroso e insípido y que la tela maravillosa era un indecente adefesio. Pero las situaciones vedan esta libertad de expresión.

Por eso se dice que no existe libertad de palabra.

CONSEJOS

Los estuches de bombones recibidos últimamente en la **Casa Potín** de O-Reilly 363, tienen el sello distinguido de los mejores productos de confitería. **Mme. Sevigné, Cadbury, Maillard** y otras famosas marcas de chocolates que envían sus exquisitos dulces en estuches de todos los tamaños y precios.

La estación del verano requiere doble cantidad de ropa en nuestro ajuar. Recomendamos el taller de la conocida modista **Carmita**, en Perseverancia 164, altos, donde se confeccionan los más bellos trajes de la estación bajo los modelos recibidos de París especialmente para sus distinguidas clientas.

El sábado 27 de abril se ha de celebrar en el Colegio de Belén el cuarto centenario de la institución en Cuba de la Compañía con un banquete-homenaje de adhesión en el que todos los católicos han de reunirse. El **ticket** cuesta dos pesos y se dedica a la edificación de la Escuela para Obreros Cubanos.

El cabello ha de cuidarse con mayor atención que los demás detalles de belleza. La **Perfumería Iris** tiene en sus diversos productos especiales para el cabello, la deliciosa **Agua de Portugal Platinada** que además de higienizar el cabello le da el tono azuloso de la moda.

LABORES

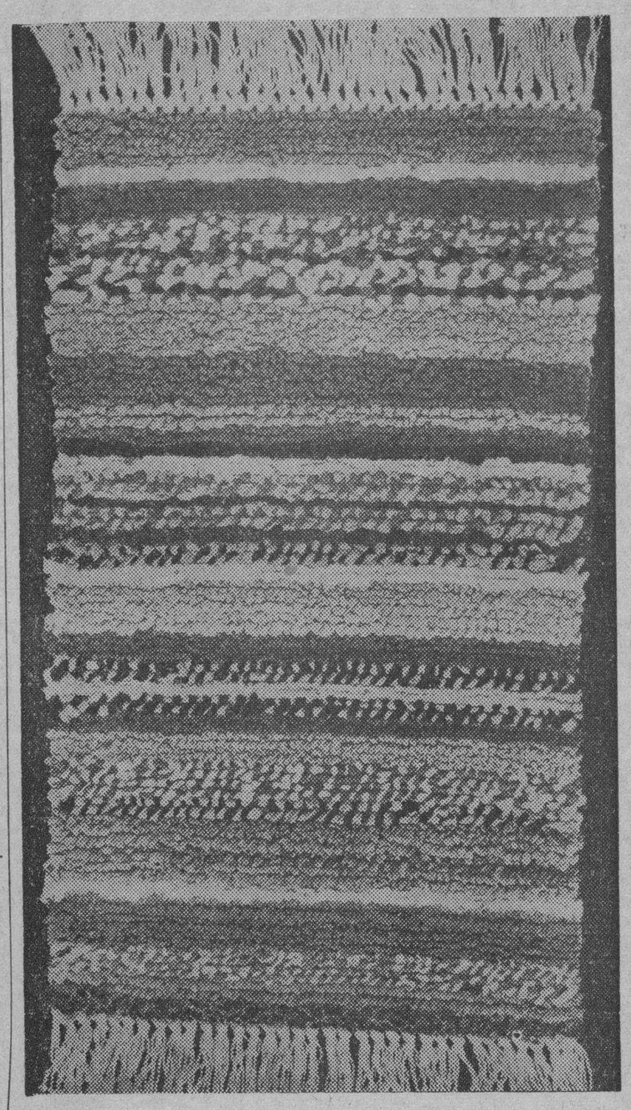

En todos los hogares se amontonan fácilmente viejas prendas de punto, medias de seda, de lana o algodón, formando al correr del tiempo un verdadero estorbo. Proponemos hoy un modo práctico para utilizar estos restos y que consiste en transformarlas en bonitas alfombras para el hall, delante del sofá, de la cama, o bien para el cuarto de los niños. Con el mismo procedimiento pueden también realizarse almohadones, cobertores, etcétera.

POESIAS

SOLES PERDIDOS

Busco bajo la negra comba derroteros.
Señal precisa que me indique dónde
para saber en que joyel esconde
avara dueña a sus dos luceros.

Presto a buscarlos por el mundo entero
aunque la muerte sin cesar me ronde,
y el tiempo artero mi pesar ahonde
por el piélago azul aventurero.

Veré a las albas toda su hermosura
estimulante a seguir tras ellos
potros lanzando en pos de la ventura.

Sobre la vida trunca sus destellos
sol de futuro le pondrá en la altura
y esperanza de Meca a mis camellos.

Manuel Gómez-Peña.

La Habana, Primavera de 1940.

SOBRE EL MATRIMONIO

En los primeros tiempos del matrimonio, el amor vive y se sustenta por sí mismo sin que los esposos tengan que poner en juego recursos artificiosos para vigorizarlo. Las ilusiones, las esperanzas, las promesas y juramentos han cobrado realidad y el encantamiento no disminuye y se remansa sino en forma paulatina. El idilio se prolonga por un tiempo y siguen siendo válidas y expresivas las palabras de amor. Contribuye a sostenerlo la relativa libertad de que gozan los cónyuges y que les permite frecuentar juntos teatros, cines, confiterías, etc., en un ambiente de encantadora bohemia.

Pero cuando llegan los hijos, la libertad disminuye, las obligaciones aumentan, y con ellas la necesidad de evitar derroches inútiles. En suma: que la vida se torna más casera, más doméstica y monótona.

Ha llegado el momento en que el amor, el amor como se entendía durante el noviazgo y en los primeros tiempos del matrimonio, sufre una cierta crisis inevitable. Ya no es el idilio meloso ni la bohemia encantadora. Es, o debe ser, un sentimiento sereno, apacible, remansado y profundo, más parecido a la amistad o al compañerismo que al amor de las novelas.

No todos los espíritus saben comprender y sustentar este amor. Algunos, frente a la realidad que reemplaza fatalmente a la ilusión o el aturdimiento, caen en una melancólica depresión. Ha llegado la hora de la prosa, la materialidad de la vida matrimonial de que hablan ciertos hombres y mujeres desencantados, y en cuyo advenimiento no se creyó jamás durante el noviazgo. No se creyó porque no se tuvo la visión del porvenir y con ella la previsión de la conducta que en tal caso habría que adoptar. Es así como a muchos matrimonios sorprende la inopinada presentación de la prosa matrimonial que no vacilan en calificar de vil, sin comprender que es una etapa lógica y natural en el proceso de la vida y en la evolución del amor.

SOBRE LA BELLEZA

En Europa se está aplicando con éxito el procedimiento denominado de «oxylación» para eliminar las impurezas de la piel. Mediante unos aparatos especiales que funcionan a base de oxígeno se logra una limpieza cutánea singular, aun sometiéndose a pocas sesiones. Este tratamiento se complementa con masajes y alguna máscara adecuada para la epidermis, con lo que se obtiene una cura total.

Influye este método no sólo en las desigualdades de pigmentación, sino sobre las pecas, el cutis amarillento y otros defectos de coloración de la piel.

El oxígeno, al que se incorpora un líquido de procedencia vegetal, se pulveriza sobre la cara. Un leve picor indica que el oxígeno penetra por los poros, de los que elimina las substancias extrañas que pudiere hallar. La actividad renovada que gracias a esto se manifiesta en las células da a la piel su funcionamiento regular y la tonifica. La cara, así tratada, presenta luego una piel blanca que permite lucir hermosa con el maquillaje sencillo que se halla en boga.

Golpeteando pacientemente el rostro con un algodón impregnado en alcohol alcanforado, se consigue combatir y cerrar los poros dilatados, que tanto afean el cutis.

La cultura física no es accesoria ni una invención de la ciencia. La cultura física evita los senos flácidos, impide la formación de capas de grasa sobre las caderas (es preciso hacer notar que un kilo superfluo en la región citada y en una mujer que mida 1.50, equivale a cinco años de envejecimiento) y elimina los peligros de la adiposidad en la base del cuello, que forma una prominencia antiestética. La cultura física, además, no da margen a que vayan apareciendo en el busto bolas de grasa que conspiran contra la elegancia en el vestir, pues lucen mal sobre ellos las ropas ceñidas.

Esta es la importancia vital de la práctica de los ejercicios gimnásticos, expuesta a grandes rasgos.

Quienes tengan la piel grasosa conviene que laven el rostro dos o tres veces al día, jabonándolo bien a fondo, no siendo superfluo verter, además, una cucharadita de amoníaco en cada tres litros de agua de enjuague, por ejemplo, para combatir la mencionada grasa.

RECETAS PRACTICAS

Para limpiar las cacerolas cómodamente, da gran resultado hervir dentro de ellas cáscaras de papas.

Para lavar las prendas de seda blanca sin temor a deterioros, se prepara una buena jabonada con agua hirviendo; luego, cuando esté casi fría, se sumerge en ella las prendas aludidas, frotándolas en todo sentido, pero cuidando de no retorcerlas. A continuación se enjuagan con agua tibia y después con agua fría. Las sedas de color se lavan como las blancas, pero evitando darles tiempo durante la operación a que pierdan su tonalidad.

Los colores claros son los que deben emplearse con preferencia en la pintura de las habitaciones, porque son más higiénicos, exigen menor esfuerzo a la visión y son más económicos porque necesitan menor cantidad de luz artificial para su iluminación.

Es de buen gusto también suprimir de los aposentos esos empapelados severos, casi fúnebres, que parece que contribuyesen a forjar un estado de depresión en los espíritus.

Cuando el terciopelo se encuentre muy sucio de materias grasas, es bueno frotarlo con un lienzo untado en amoníaco líquido, lavándolo después con esencia de trementina.

El terciopelo mojado no se lo ha de secar nunca por métodos enérgicos, sino naturalmente y a la sombra.

Durante los fuertes calores del verano se puede hacer más fresco el aire de una habitación tendiendo cerca de las ventanas, abiertas de par en par, trozos de lienzo empapados en agua. La evaporación del agua produce una absorción del calor, que se traduce en un ligero descenso de la temperatura del ambiente.

EL BALLET COMO EJERCICIO

El entrenamiento de «ballet» consiste en ejercicios bien equilibrados que deben practicarse con regularidad, bajo la dirección experta de un instructor. Los ejercicios, por lo general, se practican en una barra, en la escuela, pero también se pueden practicar en el hogar, sujetándose del espaldar de una silla.

Uno de los ejercicios más sencillos, para comenzar, se conoce bajo el nombre de «movimiento de tenaza». Sujétese con una mano de una silla, y coloque los pies juntos de manera que los talones se toquen y los dedos queden en posición correcta, hacia afuera. Vaya doblando gradualmente las rodillas, forzándolas hacia afuera, a ambos lados, y bajando el cuerpo gradualmente hasta que la parte de atrás descanse sobre los talones, que deben estar levantados del piso para que el peso del cuerpo recaiga sobre los dedos. La espalda debe conservarse perfectamente erecta. Desspués, gradualmente, enderece las rodillas a medida que se levanta, hasta que queden unidas al ponerse de pie.

Este ejercicio de «tenaza» es la primera posición en el «ballet».

MENU DEL DIA

Almuerzo

Huevos Meyerberg.
Arroz con carne de puerco.
Pierna de carnero fría.
Habichuelas a la francesa.
Islas flotantes.

Comida

Consomé.
Croquetas mixtas.
Pollo sauté.
Ensalada de frutas.
Helado de piña.

RECETAS DE COCINA

Puré de espinacas

Se salcochan tres libras de espinacas con un poco de sal y se pasan por un colador fino, agregándoles una taza de salsa de tomates frescos. Se cocinan durante cinco minutos y se sirve muy caliente.

CURIOSIDADES

... todos los árboles altos tie- ... puntiagudas.

... tilo de corcho es suficien- ... sostener en el agua a una ... de peso mediano.

... más sano se es con mayor ... crecen las uñas.

... Noruega los ciudadanos que ... vacunados no pueden ...

... arañas pueden vivir hasta ... sin alimento.

... regiones de Guinea las ... aborígenes se declaran a ...

SERVICIO DE PATRONES

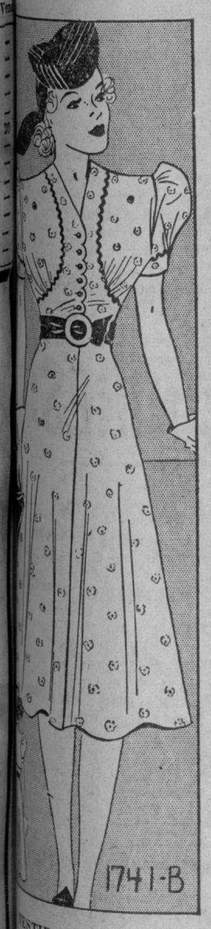

VESTIDOS SENCILLOS

... idea magnífica usar el ... de trencilla en esta forma ... un bolero. Acentúa los ... en el corpiño, y da al ... modelo un aire distinguido ... corriente.

... es un modelo muy propio ... horas del día, que quedará ... confeccionado en seda, ... estampada o de color entero, ... también en gingham, hi- ...

... la talla 16 (34) se necesita- ... yardas y 5/8 de una tela de ... yardas de ancho. 3 yardas de ... para su adorno, tal como ... el grabado.

EL NECESARIO REPOSO

Aunque parezca mentira, el reposo es primordial cuando se trata de aumentar unos kilos, pudiendo decirse que el acostarse para las jóvenes delgadas no es inútil, sino, por el contrario, una necesidad.

No se olvide lo eficaz que para la alimentación es el queso, las tostadas, los pasteles y las tortas, tanto de pasta como de frutas confitadas. Las frutas en almíbar también representan un factor de gran ventaja en los regímenes para engrosar. Esta alimentación encierra la ventaja positiva y no menos estimable de fortalecer y ampliar el busto, lo que agrada a bastantes jóvenes y damas.

Al levantarse, aquellas lectoras que deseen conservar la lozanía de su belleza, acrecentando la hermosura dentro de lo posible y mediante los recursos y agentes naturales, aparte del inteligente maquillaje, atributo inseparable de la mujer moderna, deben tomar unas naranjas que además de ser refrescantes poseen propiedades benéficas para el funcionamiento regular de los intestinos y proporcionan una sensación de frescura realmente notable que se refleja en el rostro principalmente. Después de practicada la gimnasia y tomado el baño diario, entonces llega el momento de desayunarse cada cual conforme a su costumbre o a los métodos que siga o bien le hayan sido prescriptos. Café con leche, chocolate, pastas alimenticias, frutas o dulces, mantequilla, tostadas, etc., pueden figurar en esta refección, pero tratándose de una persona que no desee engrosar y que tiene cierta propensión a aumentar rápidamente de peso, ha de abstenerse de este desayuno, conformándose solamente con las naranjas, suficientes, por otra parte, para sostener el organismo sin quebrantos.

CONSULTORIO

SRA. DE LLOPART:

Los trajes de primera comunión son, principalmente muy sencillos, de un largo hasta el tobillo o un poco más alto si le desea pero nunca cortos. Hace falta un libro de misa blanco un rosario igual y una vela. El traje puede ser de muselina, organza, marquisett o crepé. Si quiere puede llevar guantes o no, no es necesario y la hechura del vestido debe ser simple.

AZUCENA:

Las iniciales de los objetos de la casa o sea mantelería, ropa de cama y toallas deben llevar el monograma de los dos apellidos o bien la inicial de él y de ella unidas. Y la personal de ella con el suyo. Los cojines de la cama son más elegantes con el dobladillo al aire resultando a la vez más prácticos.

FLOR MARIA, Matanzas:

En una nota especial, que espero hacer la próxima semana, le indicaré todo lo que me pide sobre el servicio de la mesa. Apenas tengo tiempo para contestarle personalmente pero trataré de indicarle cuanto desea por medio del periódico.

UNA LECTORA:

La fiesta del Poema y la Canción se celebrará en el teatro Encanto el domingo 28 de este mes a las diez de la mañana. El programa es interesantísimo, en el que se destacará una vez más Mary Morandeyra, autora de los libros de poesía **Auroras, Plenilunios, Estremecimientos**, quien recitará bellas estrofas de sus mejores creaciones.

EL CUIDADO DE LOS NIÑOS

En algunos matrimonios se nota una especie de división que ejerce su influencia sobre las criaturas, proveniente del concepto que se les va sugiriendo de que tal cosa es privativa del padre y tal otra depende exclusivamente de la madre. Por esta senda se llega a formar en el pequeño la sujeción unilateral, al padre o la madre, por separado, cuando en realidad corresponde que ambos dirijan la educación de los hijos y asuman la responsabilidad pertinente.

Ante todo, lo esencial es que los padres aparezcan siempre ante el niño como una sola e inquebrantable voluntad, porque el que uno condene y el otro defienda va arraigando en él un convencimiento de que existe una vía de tolerancia a la cual es posible acogerse como amparo de las diabluras cometidas.

De esta manera se robustecerá la disciplina y ya el niño no acudirá en busca de apoyo apenas reciba un regaño, al padre o a la madre, según el que le ha llamado la atención.

Cuando la criatura alcanza los ocho o nueve meses de edad, conviene, en la mayoría de los casos, iniciar la alimentación mixta o bien suministrarle otras dosis de leche, además de las que puede extraer del seno materno, pues es notorio que por ese tiempo disminuye notablemente la secreción láctea.

No ha de tenerse reparo en cambiar la alimentación del bebé, porque ya su organismo está preparado para una función digestiva mucho más intensa.

Hay que tener también en cuenta que si es cierto que algunas madres pueden suministrar leche a su hijo hasta que éste cumpla el año, casi siempre disminuye algo el valor nutritivo de la misma.

PRIMAVERA

Primavera, primavera,
dulce encanto de la vida,
¿qué misterio en ti se encierra
que a tu mágica sonrisa
todo goza, todo canta
y todo al amor convida?
Es tu poético nombre
una dulce sinfonía
de dichas, de amor, de ensueños,
de suspiros y caricias.
Ante tu gentil presencia
todo en el mundo palpita,
todo recobra su brío,
todo, todo es alegría.
El valle, el bosque, el cerro,
el monte y la serranía
visten de nuevo sus galas
y se pueblan de armonía.
Cubres los campos de flores,
a las plantas les das vida,
prendiendo sobre sus gajos
esmeraldas, amatistas,
perlas, rubíes, brillantes,
ópalos y cornalinas,
que al fulgor de tu mirada
llena de gracia divina,
se convierten en claveles,
en rosas de Alejandría,
en amapolas, en lirios
y en preciosas clavellinas.
Cuando los poetas cantan,
es porque tú los inspiras,
y en sus anhelados sueños
de doradas fantasías
cruzan raudos los espacios
con la esperanza por guía
de encontrar un nuevo mundo
donde reine la armonía,
en el cual, no se conozcan
la ambición ni la envidia,
ni el dolor ni el desengaño,
ni el odio ni la perfidia.

¡Primavera, primavera
llena de gracia divina!
Las ilusiones que nacen
al primor de tu sonrisa,
ni las destruye el invierno,
ni el corazón las olvida.

Constante de Diego

EL FESTIVAL INFANTIL EN EL RIVIERA

Entre los muchos atractivos para la gran fiesta infantil del próximo Domingo 21, en el teatro «Riviera», constituye el mejor, sin duda, el regalo de un precioso «ponny», a más de una magnífica bicicleta, carriolas, patines, etc. La función comenzará a las 10 de la mañana, donde se proyectarán cartones en colores, simpáticas comedias, actuarán Doña Catuca y Don Jaime, finalizando la función con los regalos ya mencionados. Muchas son las personas que ya han separado localidades para este gran Festival Infantil, rogándoles a las que no lo han hecho todavía, lo hagan hoy, sábado, para mayor comodidad y seguridad, por temor a que se vayan a agotar. Las localidades están a la venta en la taquilla del propio teatro y en los Dptos. de Caja de «El Carmelo», en Calzada y D y 23, entre G y H.

Señora María RADELAT de FONTANILLS.
DIARIO DE LA MARINA, Prado y Teniente Rey.

Adjunto 20 centavos de dólar para que se sirva enviarme el Patrón No. .....
Talla .....
Nombre .....
Calle y número .....
Ciudad y país .....

BELLEZAS DEL HOGAR

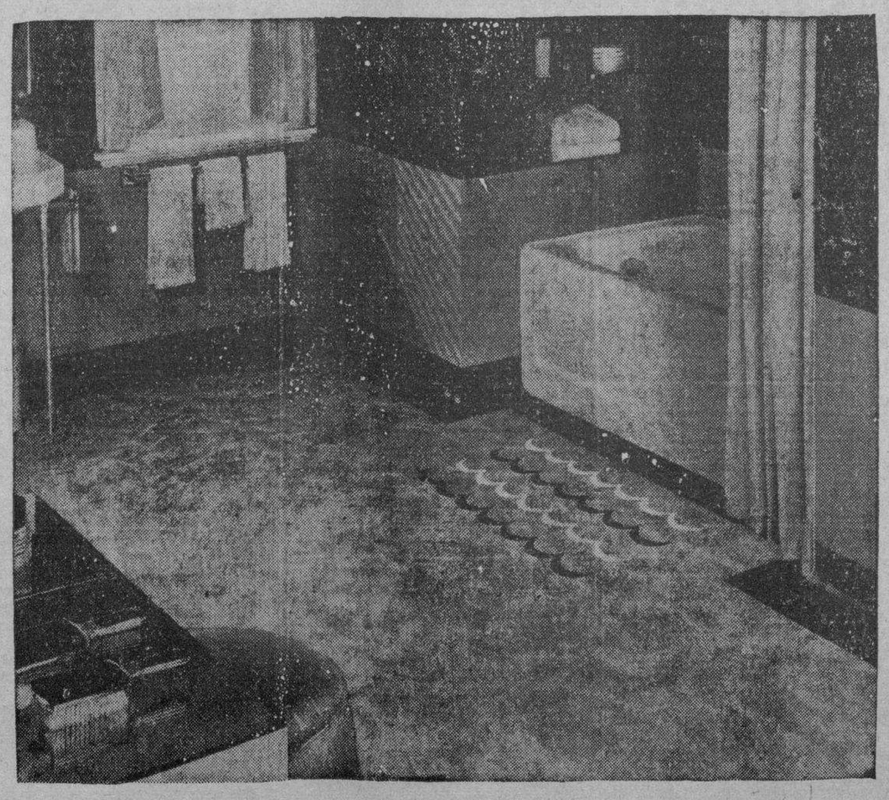

ELEGANTE CUARTO DE BAÑO

El diseño de este elegante cuarto de baño, que tiene las paredes de linoleo marmolizado, y el piso de linoleo también, pero de un tono mucho más claro que el de las paredes, con diseño de olas.

M.E.C.D. 2016

CASADA LA SENTENCIA QUE CONDENO A MARGOT G. MALDONADO

RECLAMA EL JUEZ QUE SE RECTIFIQUE EL INFORME DE LA AUTOPSIA DE UN ASIATICO

Comenzaron las obras para dotar al Reclusorio de Mujeres de Guanabacoa de una magnífica Sala de Maternidad

Se adjudicó el Municipio de Calabazar de Sagua una finca rústica valorada en $450,000 por débitos. Tiene unas 15,000 caballerías de tierra. Penados en libertad. Tramitan indultos

El doctor Domingo Ramos, secretario de Defensa Nacional e interino de Gobernación, concurrió ayer a su despacho del Ministerio del Interior.

Diversos asuntos administrativos fueron presentados a su consideración por los directores de la Secretaría y firmó distintas resoluciones, entre otras una disponiendo que los señores Gerardo Gómez y Carlos Socarrás, inspectores especiales de la Dirección del Registro de Extranjeros en la provincia de la Habana, tengan a su cargo la fiscalización de todos los carnets expedidos a extranjeros residentes en esta provincia.

Una sala de maternidad

El secretario general del Consejo Superior de Defensa Social nos informó que ya habían comenzado a realizarse las obras de adaptación para una sala de maternidad en el Reclusorio Nacional de Mujeres, de Guanabacoa.

En la referida prisión de mujeres fué ofrecido ayer, a los directores de los establecimientos penales que se encuentran en esta ciudad con motivo de la celebración del cursillo de preparación, un café al que concurrieron también los profesores de Derecho Penal y Antropología de la Universidad de la Habana.

Hoy, sábado, y mañana, domingo, no se dará ninguna conferencia en la Cárcel de la Habana a los directores de establecimientos penales. Volverán a reanudarse el lunes próximo, con una del doctor Córdova, Jr., con el tema de «Estudio teórico de la libertad condicional. El cuarto grado del Régimen Progresivo. La libertad vigilada y su significación en la obra de readaptación del delincuente».

El doctor P. Durán dará también otra conferencia sobre «Deberes a cumplir por un director de cárcel en relación con la tramitación del indulto y la libertad condicional».

Expedientes de indulto

En las oficinas del Consejo Superior de Defensa Social se está tramitando los expedientes de indulto a favor de los sancionados Ovidio López Ayala, Ursulina Rodríguez Quesada y Enrique Gómez León.

Penados en libertad

Por cumplimiento de condena fueron puestos en libertad los sancionados Cándido Menéndez, Emilio Méndez Delgado, Antonio Arencio, Pedro Collin Hernández, Julio García Ramonet, Manuel García González y Aniceto Chávez, en la prisión de la Habana; Romualdo Luperón, en Baracoa; Salvador González y Conrado Osorio, en Holguín; Emilio Campos, en Santiago de Cuba; Antonio Fernández, en Remedios; Jesús Argüelles, en Trinidad; Valentín Valdivia e Hipólito González, en Santa Clara, y Luciano Peñalver, Julio Larrudet y Bonifacio López, en Colón.

Un Municipio se adjudica valiosa finca rústica

El alcalde municipal de Calabazar de Sagua se ha dirigido a la Secretaría de Gobernación, dando cuenta que por resolución de 7 de abril de 1933 de ese ejecutivo municipal se inició un expediente de apremio contra la finca rústica «Bustillo», propiedad del central «Purio», S. A., y se la llegó a adjudicar el Municipio por esos débitos de contribuciones.

Como el estado de la referida finca es muy deplorable y además pudiera mejorarse la situación económica de ese Municipio con la venta de dicha finca, sugiere se le autorice para sacarla a pública subasta.

Según certificación del secretario de la Comisión del Impuesto Territorial, la finca de referencia tiene 15,000 caballerías de tierra con una valor en venta de 450,000 pesos.

Solicitudes de licencia

Los funcionarios de la Secretaría de Gobernación, señores Carlos García Vélez, Carlos Pérez Ramos y Oscar Casas, han solicitado licencia licencia electoral por haber sido nominados para cargos electivos en las elecciones próximas.

GRAVEMENTE HERIDO UN JOVEN AL LANZARSE CON SU BICICLO SOBRE UN CAMION EN MIRAMAR

Suspendida la subasta del hotel Almendares al pagar sus gerentes en la Zona Fiscal lo adeudado. Roban a un vecino del Bosque de la Habana. Subasta de una finca por adeudos

En el hospital de Emergencias fué asistido por el doctor Calves, Miguel Oliva Ramos, de 15 años de edad y vecino de Dieciocho y Catorce, Almendares, de graves lesiones diseminadas por el cuerpo. Declaró al oficial Celedonio Ortega, en la Tercera Estación de Policía, que montaba una bicicleta por la calle Miramar y al llegar a O-Farrill, se atolondró con un camión que venía en dirección contraria, no pudiendo frenar, chocando con el auto número 17,165, que manejaba Fernando González Fleitas, de 33 años de edad, vecino de Calzada del Cerro 2122. Estima que el accidente fué casual. Fleitas quedó en libertad.

Roban a un vecino del Bosque de La Habana

Ante el vigilante Eusebio Galarraga denunció Luis Pimentel Collado, de 56 años de edad, vecino del Bosque de La Habana, que al llegar esta tarde a su casa, encontró la puerta violentada, notando la falta de ropas, prendas y diversos objetos valorados en ochenta pesos. No tiene sospechas de pesona alguna.

Varios lesionados asistidos en la Casa de Socorro

Por los doctores Guerra y Sardiñas fueron asistidos en la Casa de Socorro, Alejandrina Ponce Martínez, de 19 años de edad, vecina de San Antonio 5, de grave hemorragia, fué trasladada al hospital Calixto García; Florinda Murgado García, de 15 años de edad, de Río 6, de una herida en la mano izquierda que se causó pelando caña; Caridad Jiménez Montano, de 3 años de edad, de lesiones leves; Julio Suárez Suárez, de 5 años de edad, vecino de Santa Aurora 7, de lesiones menos graves; y Concepción Montero Espejo, de 25 años de edad, vecina de La Tamboría, de graves lesiones que se causó al caerse en su domicilio.

Sentencias del Juzgado Correccional

El doctor Sánchez Pessino y el secretario V. Blanco, dictaron hoy las siguientes condenas: Nicasio S. Abreu, José Fernández, Fernando González, Angel Gutiérrez, Andrea Terreiro, Alfredo Rodríguez, Balbino Suárez, Juan Frontela, Bautista Garrido, Eduardo Cuní, Ramón Delgado, Lola Roso, Vicente Díaz, Plácido do Fernández, Julio Blanco, Generoso Delgado, José Obarre, Antonio González González, José Gun, María Zaleira, Ramón López, José María López, Juan G. Paullo, Miguel González Aguiar, Félix Puentes, Rodrigo Dalmás y Rafael Aguirre, a un peso de multa, cada uno; ordenó el arresto de Mary Herlihey, Carmen Vega, Benito Domínguez, Daniel Ramírez, Aurelio Mosquetón, María Oliva Hernández, Francisco López, Abelarda Covejedo, José Chiong, Antonio González, Fermín Lam, Surlene Sonder, Esada Clorke, Purificación López, John Trancer, Santiago Cuan, José R. Rodríguez, Nelly Cooke, Agueda Gómez, Dora Greffts, María Mendoza, Ann Keating, Bernabé Alfonso, Norberto Suárez, Segundo Benito y R. N. Chapman, por no comparecer al juicio.

Cita el juez testigos por la muerte del asiático Jorge Chong

El juez de Instrucción de Marianao, ha pedido a los médicos forensos que autopsiaron el cadáver del asiático Jorge Chong, una rectificación de su informe en relación con su autopsia; Chong, que contaba como 70 años de edad, según ha podido saber la Policía que investiga, se embriagaba con frecuencia tenía dos costillas partidas y cuando fué hallado muerto en la tarima de su propio bohío, estaba vestido y cubierto con una frazada hasta el pecho, teniendo el Juzgado que forzar la puerta que estaba cerrada por la parte interior con una tranca. No se puede explicar cómo pudo haber muerto por asfixia por sumersión, pudiendo haber sucedido que el asiático se cayera en las márgenes del río causándose la fractura de las costillas y tomando el agua fangosa que fué encontrada po ríos médicos autopsiantes y que por sus propios pies llegara hasta su bohío, acostándose y muriendo a causa quizás de alguna embolia. Ha sido también un misterio que un pariente de Chong supiera por teléfono la noticia de la muerte de Jorge, toda vez que la casa estaba cerrada.

El juez de Instrucción ha citado a los vecinos de las canteras «El Aguila», a los familiares de Chong y otras personas para que presten declaración en este misterioso caso.

A. Martínez,
Corresponsal.

QUEMADOS DE GRAVEDAD

En el Segundo Centro de Socorro fueron asistidos de quemaduras graves y menos graves, la señora Joaquina Comalada Alonso, de 88 años de edad y su hijo Manuel Alonso Comalada, de 68 años de edad, vecinos de Campanario 1113.

Manuel Alonso declaró, que al tratar la autora de sus días de encender un reverberó, éste se le inflamó, produciéndose las quemaduras, y que él, queriendo auxiliarla, recibió las que presenta en ambas manos.

ARRESTO DE UN RECLAMADO

Gerardo Caamaño Yayes, vecino de Gloria 467, fué detenido por reclamarlo el juez Correccional de la Sección Tercera, en juicio que le sigue por infracción del Reglamento de Leche.

VEHICULOS CIRCULADOS

Por transitar con exceso de velocidad, fueron ayer circulados por la Policía, los vehículos siguientes:
Primera Estación: 37,915 y 25,434.
Segunda Estación: 32,474.
Oncena Estación: 10,182.

Asaltado y robado a punta de pistola por dos desconocidos el auxiliar del cajero de una industria de La Habana

Mientras uno de los asaltantes le amenazaba con la pistola, el otro lo despojó de $400 en efectivo y de 1,300 pesos en cheques que iba a depositar en el banco. Buscan a los autores

Desde ayer, la policía se encuentra practicando minuciosas investigaciones para lograr la localización y arresto de los autores del asalto y robo del que fué víctima el joven Guy Humberto Salón Ruiz, de la Habana, de 22 años de edad, auxiliar del cajero del Primer Molino Arrocero de Cuba, vecino de Montero Sánchez número 30, entre 6 y 8, en el Vedado, a quien despojaron de una cartera en la que guardaba la suma de 400 pesos en efectivo y 1,300 pesos en cheques, que se disponía a depositar en una institución bancaria de esta capital.

Serían las nueve y media de la mañana de ayer, cuando Salón Ruiz, salió de las oficinas y depósitos que la compañía posee en la calle de Municipio entre Luco y Justicia, en la barriada de Luyanó, llevando consigo la cartera con el dinero. A pocos pasos de la puerta de salida, de dichas oficinas, se le interpusieron dos individuos que marchaban por la misma acera, pero en dirección contraria. Mientras uno de los desconocidos le apuntaba al pecho con una pistola, el otro lo despojó de la cartera.

Ambos individuos después del asalto, continuaron su marcha a pie hasta la esquina próxima, o sea, la de Justicia, por donde doblaron, desapareciendo, no sin antes advertirle que no se moviera de aquel lugar, pues de lo contrario peligraba su vida.

Cuando Salón vió desaparecer a los asaltantes por el lugar de referencia, volvió sus pasos, introduciéndose aceleradamente en las referidas oficinas, dando cuenta de lo ocurrido, tanto a su padre señor Octavio Salón, que trabaja en la misma, con otro de sus hijos, así como al señor Enrique Hungerland, representante general de la citada compañía, que en esos momentos se encontraban dedicados a sus labores.

Inmediatamente el señor Hungerland dió aviso del asalto a la policía de la Oncena Estación, hacia donde se dirigieron acto seguido, formulando la correspondiente denuncia, ante el capitán de la misma señor Alvaro Miranda y el teniente Fernández.

Con los antecedentes suministrados por la víctima, el comandante Eleuterio Vega, Inspector del Tercer Distrito y el capitán Miranda, circularon por radio las señas personales de los desconocidos, saliendo en su busca con toda prontitud varias perseguidoras al mando del teniente Lara.

En el interrogatorio hecho por la policía al joven Salón Ruiz, de cómo se llevó a cabo el asalto, lo explicó en la siguiente forma:

«Cuando los pistoleros se enfrentaron con el declarante, uno de ellos, vestido de carmelita, blanco, medio rubio y de regular estatura, arrebatándole la cartera, le dijo que no se moviera, mientras el individuo que lo acompañaba, también blanco, de la misma estatura que vestía un traje azul, y usa un pequeño bigote, pegándole al pecho el cañón de una pistola, lo conminaba a que no se moviera, pues de realizarlo o pedir auxilio, haría fuego contra su persona. En esta situación, explica el asaltado, no le quedó más remedio que obedecer, temeroso de ser víctima de los malhechores. Por último hizo constar, que el sujeto que le arrebató la cartera, sin inmutarse, se dirigió caminando despacio y sin llamar la atención, hasta la esquina de Justicia, mientras el otro le guardaba la retirada apuntándole con la pistola, caminando de espalda al declarante y una vez que se reunió con su compañero, desaparecieron ambos por la expresada calle de Rodríguez. Entonces fué cuando al quedar solo, se decidió volver a la oficina, para dar cuenta de lo sucedido».

En las investigaciones practicadas por los vigilantes Alonso y Martínez, delegados a las órdenes del capitán Miranda, pudieron inquirir, que los asaltantes, desoués de haber cometido el hecho tomaron un automóvil que tenían estacionado en Municipio y Justicia, en el que desaparecieron. Con respecto al número que llevaba el vehículo, la policía guarda la mayor reserva, siendo esta la pista que tiene, para localizar a los autores.

El señor Hungerland, representante de la Compañía Arrocera, declaró a la policía que Salón era un empleado de la más absoluta confianza y que diariamente llevaba la recaudación al Banco, haciéndose acompañar por Emilio Kamp, administrador de dicha compañía, sin que lo efectuara en el día de ayer.

CHEQUE SIN FONDO

En las oficinas de la Policía Judicial compareció Modesto López Rodríguez, comerciante, vecino de Oficios 260, informando que le vendió mercancías al crédito por 114 pesos a Lorenzo Alvarez, establecido en el pueblo de Bayamo, Oriente, abonándolas con un cheque, que al ponerlo al cobro le fué notificado que carecía de fondos.

DETENCION DE DOS POLIZONES

El vigilante 85, de la Policía Marítima, arrestó a Celestino Delgado Castellanos, de 19 años de edad, vecino de Narciso López 6, en Regla, y Julio Pérez Soto, de San Pedro 258, por acusarlos el capitán del vapor «Marqués de Comillas», de haberlos sorprendido a bordo de su nave, con el propósito de rendir viaje como polizones en dicha embarcación. Fueron remitidos a Tiscornia.

PORTABA UN REVOLVER

Juan Landrobe Carro, de 15 años de edad y vecino de San José 564, fué detenido por portar un revólver cargado, careciendo de la correspondiente licencia.

CARNICERO HERIDO

Trabajando en la carnicería que posee en Palatino 21, se ocasionó heridas de carácter grave en una mano, Alberto Alvarez Alonso, vecino de la misma.

EN VIRTUD DE ESTE FALLO DEL SUPREMO, NO ES NECESARIO CELEBRAR UN NUEVO JUICIO

Designan un Juez Especial para que tramite el proceso que se sigue por poner a consumo café de exportación. Continúa en la Audiencia la vista por el asesinato de Pedro Arango

La Sala de Gobierno de la Audiencia, en sesión celebrada ayer tarde, designó al Juez de Instrucción de la Sección Segunda, doctor Arturo Hevia, para que como Juez Especial continúe instruyendo el sumario de la causa iniciada por denuncia del Instituto del Café. Este organismo denunció que se había puesto a examinar un lote de 3,000 sacos de café destinado a la exportación, defraudándose así al comercio y al Fisco nacional. El delito cometido es el de malversación y la designación de Juez Especial se hizo a petición del Secretario de Justicia, doctor Alonso Pujol, por conducto del Fiscal de la Audiencia, doctor Saladrigas.

El «status» del Poder Judicial

Ha celebrado dos conferencias el doctor José Manuel Cortina, Delegado a la Convención Constituyente por esta provincia, con los Magistrados del Tribunal Supremo, estimándose que las mismas han girado sobre el «status» del Poder Judicial en la Constitución próxima a ser redactada.

El proceso contra la señora Margot García Maldonado

Aunque oficialmente nada se ha dado a conocer, se supo ayer en los centros judiciales que la Sala de lo Criminal del Tribunal Supremo ha declarado con lugar, por quebrantamiento de forma, el recurso de casación establecido a favor de la señora Margot García Maldonado, sancionada por la Audiencia de Oriente con seis años de prisión por homicidio de Armando Corona, en Santiago de Cuba, en 1938, recurso que fué mantenido ante dicha Sala por el doctor Carlos B. Menció, en sustitución del doctor Ramón Zaydín, que se vió impedido de asistir.

La casación, según esas noticias, consiste en la sentencia, por no haberse resuelto uno de los pedimentos de la defensa ante el tribunal del juicio, que estuvo a cargo del doctor José L. Penabaz, y de ahí que la Audiencia oriental deberá dictar nueva sentencia de acuerdo con la solicitud expresada, en la forma que la [illegible] procedente, estimándose que [illegible] respecto al estado psíquico [illegible] causada en el momento en que [illegible] tió el delito. Una vez dictada [illegible] nueva sentencia, podrán [illegible] los recursos procedentes, [illegible] tanto por el Ministerio Fiscal, [illegible] por el acusador particular, [illegible] fredo Suárez Palla, como por la [illegible] fensa, tanto por quebrantamiento [illegible] forma como por infracción de [illegible]

Dos juicios importantes [illegible]

Ayer continuaron en la Audiencia dos juicios importantes: el del [illegible] ceso por el asesinato del señor [illegible] Acosta, Alcalde de Marianao, [illegible] nuando su informe el doctor [illegible] mo Rubiera, defensor de Ernesto [illegible] ro, y el de la malversación de [illegible] Fiscal de Oriente de la Habana [illegible] tra Francisco Arango, Rafael [illegible] y José Miguel Gálvez, con el [illegible] de numerosos testigos. Ambos [illegible] continuarán el lunes, y en el [illegible] ro continuará su informe el doctor [illegible] Rubiera, que posiblemente [illegible] por haber salido este último a [illegible] asunto urgente.

En vista de como se desarrollaron los hechos, presume la policía [illegible] Salón fué chequeado por los [illegible] tantes, los que esperaron la [illegible] nidad de que iba solo para [illegible] el hecho, siendo una casualidad [illegible] ayer no llevara mayor cantidad [illegible] dinero, pues en otras ocasiones [illegible] recaudación se hacía ascender a [illegible] de ocho mil pesos.

El teniente Tocado y el cabo [illegible] Merodio, del Buró de Investigaciones [illegible] se personaron en el lugar de los [illegible] chos y en las oficinas de la Cuarta [illegible] Estación, tomando nota de todos los [illegible] antecedentes relacionados con el [illegible] asalto, comenzando desde ayer [illegible] mo sus investigaciones para [illegible] der al arresto de los desconocidos.

Con todo lo actuado se le da cuenta al Tribunal de Urgencia, [illegible] ciendo constar que por el año de [illegible] otros empleados de la citada compañía fueron asaltados por varios [illegible] conocidos, los que armados logran apoderarse de una fuerte suma [illegible] dinero.

DEJA PROPIEDADES UNA DAMA QUE FUE ABANDONADA POR SUS PADRES DURANTE LA GUERRA LIBERADORA

Al conocer el Juzgado de Primera Instancia del Centro de su intestato, de oficio hace un llamamiento a los que se estimen sus herederos. Condenado a devolver un automóvil

Llaman a los herederos de Antonia Muñoz González

En el Juzgado de Primera Instancia del Centro, Secretaría a cargo de Gabriel Lafuente, cursa el intestado de oficio de Antonia Muñoz González, que falleció sin que se le conozcan descendientes ni ascendientes, habiendo dejado, como bienes de su propiedad, una casa en el Reparto «San José», muebles, y la cantidad de doscientos cuarenta pesos, moneda de curso legal, que están depositados en la Zona Fiscal.

Según rumores que hemos recogido, asegúrase, que esta señora fué abandonada por sus padres cuando era niña, esto es, en los tiempos de la guerra de Independencia, siendo recogida por la institución «Siervas de María», que la crió, por lo que se supone que tenga familiares en Cuba, lugar de su nacimiento.

Hasta la fecha, no se ha presentado persona alguna a reclamar la herencia, no obstante haberse llamado por medio de Edicto publicado en la Gaceta Oficial de la República el día 28 de marzo último, para que aquéllos que se consideren con derecho a la herencia comparezcan ante el Juzgado a reclamarla.

Condenado a devolver un automóvil

En el juicio declarativo de menor cuantía, seguido por la entidad «Créditos y Descuentos Mercantiles, S. A.», contra Eliseo Illas Toca, el señor Juez de Primera Instancia del Sur, doctor Juan Ignacio Jústiz, dictó sentencia por ante el Secretario Arturo Rauchmann, declarando con lugar la demanda y condenando al demandado a tener por resuelto el contrato de compra-venta de un automóvil, celebrado con la actora, así como a la devolución del vehículo y a la pérdida de las cantidades entregadas a cuenta en concepto de indemnización.

$650.00 de costas en un procedimiento hipotecario

El doctor Martínez Azcue, Juez de Primera Instancia del Oeste, dictó auto en el Procedimiento Sumario Hipotecario seguido por Antonio Varela Ramos contra Manuel González Blanco, fijando las costas en la suma de 650 pesos, que percibirá el letrado doctor Angel C. Junco, representante del demandado.

Divorcios

En el juicio de divorcio seguido por María Teresa Martín y Santos contra Cesáreo Rafael Hernández, el señor Juez de Primera Instancia del Sur, doctor Juan Ignacio Jústiz dictó sentencia por ante el Secretario Enrique Benemelis, declarando con lugar la demanda y en consecuencia disuelto el vínculo matrimonial existente entre ambos cónyuges, disponiendo que los hijos habidos del matrimonio queden al cuidado de la madre.

—El Juez del Este, doctor Lens, dictó sentencia decretando la separación de los esposos Cecilia Anguiano y Cortés y Teodomiro Royuela y Vega, juicio éste que se tramitó en la Secretaría del doctor Silvio E. Perdomo.

—Por ante el Secretario doctor Macías, dictó sentencia el Juez del Este, doctor Lens, disolviendo el vínculo matrimonial que unía a los esposos Olga Iparraguirre y Manuel Domingo Morán y Barbero, disponiendo que los hijos queden al abrigo de la madre y que el padre les pase una pensión alimenticia de 12 pesos mensuales.

Confirmada una sentencia

En la apelación establecida contra la sentencia dictada por el Municipal del Centro, en el juicio verbal seguido por Francisco Hernández Ramírez contra Vicente Fernández y Bermúdez, el Juez Nodarse confirmó la resolución inferior que absolvió al demandado.

RELACION DE LOS ASUNTOS CIVILES TURNADOS AYER

Exhortos

De Bejucal en incidente por Fernando Bárcena Martínez contra acuerdo Consejo de Familia de la menor Manuela Blanca Bárcena Martínez, al Oeste.

De Camagüey en incidente por Rosa Mola contra Compañía de Seguros Cuba, al de Almendares.

De Pinar del Río en pensión de Gloria Cástula Jiménez, al Centro.

De Holguín en corrección disciplinaria contra Armando J. Hernández, al Este.

De Matanzas en divorcio por Domingo Rufín y Villalonga contra Reynalda de la Caridad P-- al Este.

Inscripción de nacimientos

Julia María O-Farrill, al Sur.

Luisa Duque y Valdés, al de Almendares.

Demencias

Saturnino O-Farrill, al Este.

Gabriel Piñeiro, al Norte.

Jubilaciones

Luis Felipe Chavarri y Alzuri, al Este.

Benito Guzmán y Castro, al Centro.

Adición de apellido

María de las Nieves López sobre adición del apellido Suquet, al Norte.

Natividad López sobre adición del apellido Suquet, al Sur.

Prevención abintestato

Isaac Apolinar de Juara y Arrondo, al Centro.

Declaratoria de herederos

Ramona María Villar y Anger, al de Almendares.

Incapacidad

Clara Celia Garriga y Zayas, al Este.

Adopción

Teresa Alfonso, José Rosario Wong y Caridad de Cárdenas sobre adopción de la menor Berta Alfonso, al Centro.

Testamentaría

Arturo Menéndez Tuya y Castillo, al Este.

Pensión de veterano

Dolores Ruiz pensión de Julián Mesa, al este.

Esther Latapier y Pedro, pensión de Juan T. Latapier, al Este.

Menor cuantía por pesos

Enrique Morado Rodríguez contra Zubizar y Villa, al Sur.

Apelación

Félix Ponce Torres contra Manuel F. Sacristá, al de Almendares.

Mayor cuantía sobre indemnización

Enrique Porro Esteva y María del Carmen Repilado Delgado, contra Alejandrino Pérez Añel, Cooperativa de Omnibus Aliados y Compañía de Seguros La Territorial S. A., al de Almendares.

Divorcio por recíproco discuso

María Sainz Fernández y Antonio Pérez Real, al de Almendares.

Eduardo Lladonosa y María Muiña Herrera, al Oeste.

Matilde Rodríguez Rivero y Federico Rueda y Rosas, al Este.

Divorcios

Máximo Melchor Cuevas y Criado contra María del Collado, al Norte.

Carolina Rodríguez Fernández contra Raúl Melgar Valdés, al Sur.

Son arrestadas dos hermanas por hurtar una joya

Cometieron el hurto en una casa del Cerro y pignoraron dicha prenda en Santa Clara

Un detective del Buró de Robos venía practicando pesquisas para dar con los autores del hurto de una valiosa joya a la señora Margot Asso González, residente en Cepero 163, Cerro. Ya sobre la pista, supo el detective que la sustracción la habían cometido las hermanas Caridad y Olga Gorrín Hernández, avecindadas en Segunda y Central, reparto Dobarganes, en la ciudad de Santa Clara, y hacia allí se encaminó, logrando el arresto de las mismas y de la madre, nombrada Vitalia Hernández Moreno, la cual había pignorado la joya en la casa de préstamos de esa ciudad, propiedad de Miguel A. Díaz Mata, al cual arrestó también, ya que hizo la operación con conocimiento de la mala procedencia de la joya, habiendo cometido el delito de encubrimiento, y además, no consignó en los libros los detalles de la repetida operación, haciendo muy difícil, con esa omisión dolosa, la identificación de la persona que pignoró la joya.

La señora Asso González reconoció la joya ocupada como la que le fué sustraída y el detective dió cuenta al Juzgado de Instrucción de Santa Clara, que exhorta con el de la Sección Quinta de esta capital, que es el que instruye el sumario de la causa por el hurto aludido.

Acusa la Policía Secreta a dos comerciantes de Cárdenas por el incendio de sus establecimientos

No tuvieron en cuenta el lugar poblado ni que ponían en peligro vidas y propiedades ajenas. Realizaron el hecho para cobrar la póliza de seguro por la suma de $10,000

El detective de la Policía Secreta Mario Díaz Pérez ha rendido informe al jefe del Cuerpo, comandante Eugenio Menéndez en la causa que por incendio intencional se sigue a los comerciantes de la ciudad de Cárdenas, Ramón González Cuesta y Aurelio Ortiz San Pedro, contra los cuales acumula graves cargos. El informe ha sido elevado al Juzgado de Instrucción de Cárdenas a los efectos del proceso en cuestión.

Dice el detective Díaz en su informe que González Cuesta era el dueño de una bodega y lechería situada en Ruiz número 219, de esa localidad, y Aurelio Ortiz, de una peletería contigua a la bodega. Como ambos comerciantes se encontraban en una situación comercial ruinosa, puesto que le debían a todo el mundo y de un momento a otro tendrían que cerrar sus establecimientos, idearon pegarle candela a sus negocios, asegurándolos previamente, y a ese efecto suscribieron las pólizas Nos. 18312-18784 y 20144, por diez mil pesos, que fueron expedidas por «La Cubana», Compañía Nacional de Seguros, S. A., que tiene sus oficinas en Aguiar número 411, en la Habana. El día 11 de marzo, por la mañana, González Cuesta le ordenó a la destilería de Cárdenas, «San Nicolás», le depositara en la bodega, ciento doce litros de alcohol, mientras él (González Cuesta) se embarcó ese mismo día para la provincia de Santa Clara, dejando el establecimiento a cargo de su dependiente Manuel J. Fernández Figueroa, con el fin de que no se le pudiera suponer que fuera el autor material del delito.

Horas después de depositarse el alcohol, o sea de nueve a diez de la noche del referido día, 11 de marzo, el dependiente Fernández cerró la bodega y se marchó para su domicilio como tenía por costumbre; y más tarde el peletero Aurelio Ortiz, aprovechando que los establecimientos se comunicaban por el patio, distribuyó el alcohol por la trastienda y fondo de la peletería pegándole candela, y quitándose las ropas para simular que en esos mometnos se encontraba durmiendo.

Ese fué el motivo por el cual, cuando el cabo Juan Andrés Curbelo y los vigilantes Francisco Padrón, Vicente Hernández y Ramón Quintero, de la Sección de Cárdenas de la Policía Nacional, que se encontraban a media cuadra del lugar, se personaron en dichos establecimientos, por notar que de los mismos salía humo, siendo las doce y media de la noche, les sorprendió el notar que los entrepaños de la peletería e interior de la bodega se encontraban completamente invadidos por las llamas, mientras Aurelio Ortiz, aparentando encontrarse bajo una crisis de nervios y en paños menores, salía por una de las puertas de la peletería.

Debido a la rapidez con que se propagaron las llamas, no hubo tiempo material para sofocarlas a pesar de los esfuerzos realizados por la fuerza pública, sección de bomberos y pueblo en general.

En la bodega y lechería había en existencia muy pocas mercancías, y en la peletería casi ninguna, pues en los entrepaños de la misma, aunque aparecían surtidos con innumerables cajas de zapatos, se encontraban vacías en su mayor parte.

Termina su informe el Detective Díaz Pérez, manifestando que ha podido comprobar que los acusados González Cuesta y Aurelio Ortiz, se pusieron de acuerdo para cometer el delito de incendio, sin tener en cuenta el lugar poblado, y que ponían en peligro, como sucedió otros comercios e inmuebles contiguos y la vida de incontables vecinos, cuyo hecho realizaron con el deliberado propuósito de cobrar el seguro, para perjudicar a la compañía aseguradora «La Cubana» y defraudarla en sus derechos.

CHOCAN DOS AUTOMOVILES EN EL VEDADO

Uno de los choferes resultó lesionado de gravedad, con la fractura de dos costillas

En la esquina de 23 y J., chocaron anoche los automóviles 32,845, que manejaba Antonio Cid Lamas, de 47 años de edad, vecino de Nueve y Fuentes, en el reparto Almendares, y el número 38,956, que conducía Valentín Humberto Daniel Valle, de 25 años y con domicilio en Rodríguez núm. 18.

A consecuencia del accidente, resultó gravemente herido Antonio Cid, quien fué asistido en el Quinto Centro de Socorro de contusiones y fracturas en la quinta y sexta costillas.

Según lo actuado por el capitán Mudarra, al mando de la Novena Estación, Cid conducía su auto por la esquina de 23 y J., cuando al tratar de dar la vuelta lo embistió el vehículo de Daniel Valle, dando origen al suceso.

El chofer Daniel fué presentado ante el juez de Guardia, doctor Amaro Vallejo, cuya autoridad lo dejó en libertad.

Lesionada al caer del tranvía

En el Quinto Centro de Socorro se asistió de contusiones graves a Carmen Trujillo Martínez, de 35 años de edad, vecina de 19 número 115, las que se produjo al bajar de un tranvía en 23 y 16, cayendo al pavimento por haberle fallado un pie.

Anciana lesionada

En el Quinto Centro de Socorro fué asistida de la fractura de la pierna derecha, la señora Mercedes Blanco Pérez, de 55 años de edad y vecina de 25 número 1010, en el Vedado, que se ocasionó al caerse cuando transitaba por la calle 16 entre 13 y 15, en dicha barriada.

Sin consentimiento del esposo, una señora es sacada de Mazorra y hacen le interponga demanda de divorcio

El esposo, al hacer la denuncia, dice que se trata de una estratagema de la hermana de la demente, que quiere apropiarse de sus bienes. Se realizará una investigación

José Manuel Martínez Olivera, propietario y vecino de la Carretera Central, kilómetro 28, en San José de las Lajas, ha dirigido al supervisor de la Policía Judicial, dctor León Blanco, un extenso escrito en el cual denuncia la artimaña de que se ha valido María Teresa Quintana Sardiñas, para retirar a su esposa, hermana de María Teresa, del hospital de Dementes de Mazorra, para apropiarse de los bienes que aquélla posee.

Hace constar Martínez Olivera, que es casado legítimamente con Celia Quintana Sardiñas, cuyo matrimonio se verificó hace más de veinticinco años y del cual han habido dos hijos, que se nombran José Manuel y Carlos, de 24 y 22 años, respectivamente.

Añade que desde mucho tiempo atrás su esposa comenzó a dar señales de trastorno mental, por lo que en 1928, decidió su reclusión en el hospital de Dementes. Allí permaneció por espacio de dos años, hasta que se la dió de alta, con lo que volvió a residir a su lado.

Hace poco, sigue explicando Martínez, tuvo necesidad de recurrir otra vez al extremo de internar a su esposa en dicho establecimiento, ya que en uno de sus últimos arrebatos vertió un tóxico en los alimentos, que ocasionó graves desarreglos intestinales, tanto a él como a sus hijos José Manuel y Carlos. Al enterarse su cuñada María Teresa, vecina del apartamento 5 de un edificio que existe en San José entre Aramburo y Soledad, de que la hermana estaba nuevamente recluída en Mazorra, se personó en dicho lugar y habilidosamente la retiró de allí, instalándola en su casa.

Ayer, Martínez recibió una carta debidamente franqueada que le enviara el Dr. R. J. León, con bufete en Zanja número 361, por la que le ruega vaya a su consultorio, porque por su esposa se había entablado una demanda de divorcio. El denunciante, haciendo caso omiso de tal petición, optó por dirigirse directamente a la Policía Judicial, por escrito, poniendo en su conocimiento esos hechos, por estimar que se trata de una estratagema que emplea María Teresa, con el fin de apropiarse de los bienes de su esposa, ya que en el estado en que se halla Celia, de avanzada demencia, no puede por sí establecer esa demanda.

Al provocar el divorcio con el Martínez, lo que la acusada María Teresa intenta es simplemente realizar la participación de gananciales y apropiarse de lo que a Celia corresponde, acusando además Martínez a la María Teresa de tener secuestrada a su esposa, no permitiendo que ni él ni sus hijos la visiten.

Con lo actuado por el subinspector Hernández Nieto, se dió cuenta al Juzgado de Instrucción de la Tercera, que ha radicado la correspondiente causa criminal.

CUANDO TRATABA DE SALVAR A UNA JOVEN, UN GUARDIA RURAL RECIBIO GRAVISIMAS LESIONES

El doble suceso se registró frente al Cuartel del Ejército en Artemisa. Un patinazo causa del accidente. Honras fúnebres en memoria de la inolvidable señora Ursula Valdés de Benítez

ARTEMISA, Abril 19, 9 p. m. DIARIO DE LA MARINA.—El camión número 96022, manejado por Ramón Y. Onis Gómez, de Pinar del Río, al cruzarse con otro vehículo dió un patinazo, arrollando a la joven Angelina Vega González, blanca, de 14 años de edad, quien en esos momentos se bajaba de la acera, ocasionándole numerosas lesiones y una fractura de la pierna derecha. El guardia rural Luis Eguino, por tratar de salvarla del accidente fué comprimido por el propio camión contra [illegible] se hallaba parado, ocasionándole fractura de la clavicula, de [illegible] costillas y fuerte conmoción [illegible] ca. El suceso ocurrió en la Carretera Central, frente al Cuartel del Ejército.

Los heridos fueron asistidos en la Casa de Socorro por el doctor [illegible] y trasladados a esa capital. El estado de ambos es grave.—Villar, Corresponsal.

Con solemne misa cantada en sufragio de su alma se conmemoró el primer aniversario del fallecimiento de la inolvidable matrona pinareña doña Ursula Valdés de Benítez

PINAR DEL RIO, Abril 19. DIARIO DE LA MARINA. Habana. Cumplióse hoy el primer aniversario de la muerte de la inolvidable matrona vueltabajera doña Ursula Valdés, esposa del Presidente del Partido Liberal, Coronel Manuel Benítez González y madre amantísima del Jefe Militar de la provincia, Teniente Coronel Manuel Benítez.

En la capilla del inmaculado Corazón de María díjose una misa cantada, asistiendo al acto todos los familiares de la desaparecida y [illegible] rosos y selectos elementos de la sociedad pinareña, donde aquella [illegible] zará siempre de generales simpatías por las obras altruistas que realizó durante su ejemplar existencia.—Guillermo Martínez, Corresponsal.

Hicieron creer que había desaparecido un letrado citadino

Hizo esto que se presentara a la policía para desmentir la especia. Niños lesionados

Ante el Teniente Francisco Tocado, Jefe del Buró de Investigaciones de la Policía Nacional, se presentó en la mañana de ayer el doctor Pedro J. Candeau Jr., ciudadano americano, abogado, con bufete en esta capital en la calle de O-Reilly número 251.

Informó el doctor Candeau, que con suma sorpresa para él, había visto una información en los periódicos de esta capital, en la que se daba cuenta de su desaparición, cosa que no ha sido cierta, pues diariamente concurría a su bufete, sin haberse ausentado por un momento de la Habana.

Estima dicho letrado, que todo obedece a una broma pesada con el propósito de perjudicarlo, atribuyendo la falsa denuncia ante las autoridades norteamericanas, a alguna persona mal intencionada.

Menor intoxicada

Al ingerir un veneno, se ocasionó graves síntomas de intoxicación, la menor Santa Rumbau Delgado, de 18 meses de nacida y vecina de Picota 166, prestándosele asistencia en el Primer Centro de Socorro.

Chofer embriagado

El vigilante 1314, procedió al arresto de Francisco Puig González, vecino de F número 611, en el Vedado, al comprobar que en est

LONJA DEL COMERCIO

Cotización oficial para ventas al por mayor y de contado realizadas entre Almacenistas Importadores asociados

ABRIL 19 DE 1940

Artículos de Primera Clase

Aceite:	
De Oliva corr., qq. de 23 a	25.00
Oliva en tamb. qq. de 12.75 a	13.25
Oliva en cajas de 2x35, de 13 a	13.60
Manl. país lts. de 50 lbs.	13.10
Lard de Algodón en tam. qq.	12.75
Lard, latas de 22½ libras de 25.30 a	16.00
Manteca refinado de 30 a	36.00
Ajos:	
Dientes de 20 manc.	0.80
Dientes de 30 manc.	0.70
Dientes de 40 manc.	0.50
Arroz:	
Semilla o Saigón, qq. de corriente granos cortos tipo 4 a	4.40
Arroz gran. larg. qq. de 5.10 a	6.00
Arroz Valencia qq.	4.75
Arroz largo	4.80
Arroz, según tipos, de 5.10 a	6.00
Avena:	
Avena Chilena qq. de 2.75 a	2.90
Azúcar:	
Refino primera, qq. de 3.30 a	3.60
Centrífuga qq.	1.85
Bacalao:	
Imperial caja de 13.50 a	14.50
Noruega superior caja	12.75
Noruega regular caja	12.50
Noruega infer fds. de 11.50 a	12.00
Noruega fardos	10.50
Café:	
Lavado, qq. de 24 a	25.00
Por lavar, qq. de 21.50 a	23.00
Cebollas:	
E. U. sacos	2.30
Chícharos:	
Norteamericanos peledas, quintal de 7.25 a	7.75
Norteamericanos enteros qq. de 7 a	7.25
Fideos:	
Fideos, quintal de 5.25 a	6.00
Frijoles:	
Carita país qq.	3.50
Colorados larg. país de 7.25 a	7.50
Colorados largos Imp.	8.00
Colorados medianos	7.00
Negros del país	3.25
Blancos de California	6.25
Garbanzos:	
Doble Gigantes, qq.	12.00
Gigantes, qq.	11.25
Imperiales qq.	9.75
No. 1, qq.	8.75
Harina:	
De trigo seg. marc. sac.	8.25
De trigo 2da.	7.25
De maíz país, qq. de 2.50 a	3.00
Jamón:	
Paleta país, qq. de 21 a	23.00
Paleta americanos de 23 a	24.00
Pierna país, de 28 a	30.00
Pierna americanos de 37 a	38.00
Manteca:	
Primera en lat. 100 lbs.	10.80
Maíz:	
Prov. Habana, qq. de 1.80 a	1.85
Gibara, qq. de 1.75 a	1.80
Pimientos:	
Españoles ¼ la caj de 10.50 a	11.00
País, 1/4 la caja	8.75
Queso:	
Patagrás Crema Entera qq	38.00
Patagrás del país, qq.	22.00
Sal:	
País molida sacos de 180 los. de 3.25 a	3.35
Ame. molida 200 lbs. de 4.50 a	4.75
Espuma sacos de 100 lbs.	2.65
Tasajo:	
Pierna, país qq. de 16.75 a	17.00
Surtido país	15.00
Tocino:	
Barrigas 16x18 país, qq.	15.00
Especiales 20x30 país qq.	14.50
Americano lomo de 13.50 a	14.00
Tomates:	
Natural 1 kilo, caja de 3 a	3.25
Natural 110¼ caja de 3.25 a	3.75
Puré de ¼ caja de 3.25 a	3.75
Puré de ⅛ caja de 3 a	3.25
Puré de 1 kilo caja de 3 a	3.25

PROMEDIOS DEL CIERRE DE LA BOLSA DE NUEVA YORK

Por DOW JONES Co.

ABRIL 19 DE 1940

	Abre	Máx.	Mín.	Cierre		
30 Industriales	146.85	147.31	145.86	146.80	baja	.35
20 Ferroviarias	30.31	30.50	30.12	30.37	alza	.07
15 Serv. Públ.	24.51	24.60	24.36	34.50	alza	.10
40 Bonos			—	88.89	baja	.03

MERCADO DE ALGODON

Cierre ayer en New York:

Mayo	10.71
Julio	10.43
Octubre	10.09
Diciembre	9.98
Enero	9.93
Marzo	9.85

MERCADO DE MANTECA

Cierre ayer en Chicago:

Julio	6.55
Septiembre	6.80
Diferel	5.50

Los detallistas solicitarán del Secretario de Hacienda la modificación de un decreto

Con el objeto de tratar acerca del reciente decreto de la Secretaría de Hacienda, que establece, para determinadas actividades, la obligación de exigir un comprobante por cada negocio, inmediatamente de producirse, como guardar duplicados de dicho comprobante, se reunió ayer frente el Comité Ejecutivo de la Federación Nacional de Detallistas.

Estudiado el decreto, el mencionado organismo convino en que la obligación afecta a varios giros representados en la Federación, que son los siguientes: hoteles, casas de huéspedes, hospedajes, posadas, restaurantes, fondas, casas de comidas y tigones.

El Comité Ejecutivo de la Federación acordó solicitar en seguida una entrevista con el Secretario de Hacienda, para pedir a éste la modificación del decreto, o que no se exija la obligación que el mismo determina a los establecimientos comprendidos en los giros mencionados, habida cuenta de que son negocios pequeños, de operaciones numerosas y de cuantía muy modesta que imposibilita el cumplimiento de la disposición dictada.

La Federación entregará al Secretario de Hacienda una exposición sobre ese asunto, y en relación con el clandestinaje, pues entiende que mientras se exigen obligaciones a los comerciantes matriculados, siguen clandestinos ejerciendo sin cumplir ninguno de los deberes para con el Estado.

CAMBIOS

Tipos de venta al cierre ayer, en billetes de esta capital:

Nueva York, cable	1-10P.
Nueva York, vista	1-10P.
Londres, cable	3.52½
Londres, vista	3.52
París, cable	2.00
París, vista	1.99
Italia, cable	5.07
Italia, vista	5.06½
Toronto, cable	15¾D.
Toronto, vista	15.13|16D.
Alemania, cable	Nominal
Alemania, vista	Nominal
Madrid, vista	Nominal
Madrid, cable	Nominal
Hong Kong, cable	21.55
Hong Kong, vista	21.50
Bélgica, cable	16.98
Bélgica, vista	16.97
Suiza, cable	22.47
Suiza, vista	22.46
Amsterdam, cable	53.10
Amsterdam, vista	53.08
Buenos Aires, cable	23.25
Buenos Aires, vista	23.20
Japón, cable	23.60
Japón, vista	23.58

MERCADO DE CAFE

Cierre de ayer en New York:

Septiembre	4.01
Diciembre	4.03

CAMBIOS EN NEW YORK

Cierre de ayer en New York:

Libras Esterlinas	3.51½
Francos	1.99
Pesetas	10.50

MERCADO DE PIELES

Cierre ayer en New York:

Junio	13.93
Septiembre	14.21
Diciembre	14.45
Marzo	14.68

Cotizaciones

LA LIBRA ESTERLINA

La libra esterlina se cotizó ayer al cierre del Mercado local a $3.52½

COTIZACION DE LA PESETA

La peseta española se cotizó ayer, al cierre del Mercado local, nominal.

COTIZACION DEL FRANCO

El franco francés se cotizó ayer en el Mercado local, a razón de 50.00 por dólar.

Bonos de Cuba

Cierre ayer en New York:

Speyer, 5%	100¼	101½
Morgan, 5%	100	102⅜
Speyer 4½%	99½	100½
Morgan, 5½%	102½	107
Cuba, 4½%, 1977	61	61¼
Obras Públicas, 5½%	80¾	81
Cuba Railroad, 5%	37¾	38
Cuba Railroad, 7½%	44	44½
Cuban Northen, 5½%	28	28¾
Manatí Sug. 6½%	44½	44¾
Warren Bros, 6%	31	31⅞

COTIZACIONES DEL AZUCAR EN LA BOLSA DE N. YORK

NUEVA YORK, abril 19. (Por el hilo directo de Luis Mendoza y Cía.)

CONTRATO NO. 3

Meses	Abre	Máx.	Mín.	Cierre
—1940				
May.	1.97	1.98	1.97	1.97
Jul.	2.02	2.02	2.01	2.01
Sep.	2.06	2.06	2.04	2.04
Nov.	—	—	—	2.08
—1941				
Ene.	2.08	2.08	2.08	2.08
Mar.	2.12	2.12	2.11	2.11

CONTRATO NO. 4

Meses	Abre	Máx.	Mín.	Cierre
—1940				
May.	147	—	—	144½
Jul.	148½	148½	145	144½
Sep.	149	149½	149	145½
Dic.	151	151½	146½	146½
—1941				
Ene.	—	—	—	147½
Mar.	152	152	150	148
May.	154	153½	153½	148

RECAUDACIONES DE LOS FERROCARRILES UNIDOS Y DE LA H. ELECTRIC

Semana terminada el 13 de abril de 1940	$ 186,291.52
En igual período del año 1939	„ 135,953.71
Diferencia de más este año	$ 50,967.82
Total desde el primero de julio	„ 4.749,678.23
En igual período del año 1939	„ 4.716,124.35
Diferencia de más este año	$ 33,553.88
De la Havana Electric:	
Semana terminada en abril 14 de 1940	$ 37,275.85
En igual período del año 1939	„ 39,837.18
Diferencia de menos esta semana	$ 2,561.33
Total desde enero primero a abril 14 de 1940	„ 556,009.08
En igual período del año 1939	„ 574,866.24
Diferencia de menos este año	$ 18,857.16

MERCADO DE SEDA

Cierre de ayer en New York:

Mayo	252
Junio	247
Junio	240

MERCADO DE GOMA

Cierre ayer en New York:

Mayo	19.67
Julio	19.00
Septiembre	18.67
Diciembre	18.47

ESTUVIERON FLOJOS AYER LOS VALORES AMERICANOS EN LA BOLSA DE N. YORK

NUEVA YORK, abril 19.—Un agresivo volumen de ventas de algunos de los recientes valores especulativos favoritos y la debilidad mostrada por varios de los líderes del mercado, dieron origen al tono generalmente flojo experimentando en Bolsa hoy. Nuevamente los rumores sin confirmación sobre la situación europea circularon profusamente durante la sesión y esto probablemente contribuyó a una buena parte de las liquidaciones y explica de cierta manera la carencia de demanda sostenida de papel. El grupo de aceros se vió afectado por el anuncio de que las rebajas de precios recientemente acordadas no van a ser suspendidas como se dijo al principio de esta semana. Las ventas de los valores de la Lott Inc., se atribuyen al balance de utilidades de su subsidiaria fabricante de refrescos que no parece haberse producido en la forma que generalmente se esperaba. En cuanto al aspecto favorable de las noticias del día se cuenta el aumento en la producción automovilística, una ligera mejoría en los pedidos de acero y los indicios de que las operaciones de le industria siderúrgica se iniciarán la entrante semana a niveles mayores en algunos distritos. Con fines especulativos, los valores mejor situados parecen brindar buenas oportunidades de compras en los momentos reaccionarios.— Thomson and McKinnon.

LOS ULTIMOS CABLEGRAMAS FINANCIEROS

NUEVA YORK, abril 19.—La disminución del tonelaje de pulpas como resultado de la imposibilidad de los embarques de Escandinavia como resultado de la guerra, pudiera en definitiva beneficiar al Maine Central Railroad, ya que los negocios de los fabricantes de pulpas de Maine se verían considerablemente aumentados.

NUEVA YORK, abril 19.—«Los negocios del país están de nuevo en camino de progresar, descontando, desde luego, las reacciones que de vez en cuando surgen como resultado de la guerra europea», declaró el presidente Knudsen, de la General Motors, en un discurso que pronunció ante la Cámara de Comercio de Nashville, en una acto celebrado anoche.

NUEVA YORK. abril 19.—La Junta de Gobernadores del Banco de la Reserva Federal reportó que la declinación en las actividades industriales del país parecen haberse nivelado algo durante las dos primeras semanas de abril, aunque el índice de marzo quedó algo por debajo de los estimados preliminares.

NUEVA YORK, abril 19.—Es probable que la Comisión de Cambios y Bolsas se vea obligada a revelar inmediatamente cuáles son sus planes oficiales de integración en relación con las más importantes empresas de servicios públicos. En efecto, la Comisión, aceptando el reto de la United Gas Improvement Company, al contestar ésta la orden de la Comisión en el sentido de que «mostrara las razones que aconsejaban la orden de integración», fijado para el día 24 de abril una vista del caso, en cuya oportunidad los letrados de la compañía defenderán las objeciones que la compañía opone contra el procedimiento de la Agencia Federal.

MERCADO DE GRANOS

Cierre ayer en Chicago:

Avena:	
Mayo	42¾
Julio	38⅜
Septiembre	35⅜
Centeno:	
Mayo	70⅞
Julio	72½
Septiembre	73⅞
Maíz:	
Mayo	64½
Julio	65½
Septiembre	66½
Trigo:	
Mayo	110⅞
Julio	109¾
Septiembre	109⅞
Winnepeg:	
Mayo	91
Julio	92⅝
Octubre	94½

APRECIACIONES DEL MERCADO DE AZUCAR

ABRIL 19 DE 1940

	Ant.	Hoy
Costo y Flete		
Pronto embarque a EE. UU.	2.02	2.00
Flete	0.30	0.30
Libre a bordo — Pago inmediato		
EE. UU. cuota libre	1.75	1.74
EE. UU. cuota retenido 1941	1.65	1.65
Cuota Mundial libre	1.47	1.44
Cuota Mundial especial y reserva	1.44	1.42
Cuota local	0.80	0.80
Todas las cuotas	1.57½	1.56¼

(Estas apreciaciones son de Luis Mendoza y Compañía.)

LA BOLSA DE AMSTERDAM

AMSTERDAM, abril 19.—En las operaciones extraoficiales concertadas en Bolsa en horas de la mañana, los valores americanos fluctuaron a la baja. U. S. Steel 59.⅛, Bethlehem Steel 76.¾, Anaconda Copper 30.⅛. A la apertura oficial de la Bolsa, los valores americanos fluctuaron irregularmente. U. S. Steel 59.½, Bethelehem Steel 76.⅝, Anaconda Copper 30.

MERCADO DE LONDRES

LONDRES, abril 19.— El nervosismo que subsiste en relación con las intenciones de Italia en los Balcanes, de nuevo constituyó el factor principal opuesto a la posibilidad de una recuperación bursátil, mientras que la advertencia de los Estados Unidos al Japón, con respecto al statu-quo de las Indias Occidentales Holandesas, unido a la ausencia de noticias estimulantes en relación con la lucha en Noruega, ejerció una influencia restrictiva sobre el mercado de valores. El oro se cotizó hoy a 168 chelines, sin variación. La plata a 20.⅞ peniques por onza, sin cambio.

CRONICA CATOLICA

PROGRAMA DE LOS DIVERSOS ACTOS CATOLICOS QUE SE ANUNCIAN PARA MAÑANA EN LOS TEMPLOS HABANEROS

En la Santa Metropolitana Iglesia Catedral de La Habana

En la Santa Metropolitana Iglesia Catedral de La Habana, celebra los siguientes cultos eucarísticos, la Muy Ilustre Archicofradía del Santísimo Sacramento, en la misma, canónicamente erigida:

A las ocho de la mañana, misa armonizada de comunión general, a la cual ruega muy encarecidamente la asistencia, el rector señor Miguel Verano y la señora Ernestina Cabrera viuda de Fernández de Velasco, presidenta de la Sección de Hermanas.

A las nueve de la mañana, misa solemne de ministros, sermón, exposición del Santísimo, procesión, bendición y reserva, finalizándose con el canto del Himno Eucarístico de Sagastizábal.

El Jubileo Circular

En la iglesia de Reina, el Jubileo Circular:

Misas rezadas, a las cinco y media, seis y media, siete y media y ocho, con bendición del Santísimo, a las nueve, diez y once de la mañana.

En la misa de ocho de la mañana, el padre José María Aboy, SJ.; en la de nueve y diez de la mañana, el padre Camarero, SJ.; y en la de las once de la mañana, el padre Asencio, SJ.

A las once y media de la mañana, exposición del Santísimo, por el Jubileo Circular.

A las cinco de la tarde, estación, Santo Rosario, cánticos, sermón, letanías de los Santos, procesión del Santísimo, bendición, reserva y canto del Himno Eucarístico.

El director del Apostolado de la Oración y de la Congregación de La Anunciata, ruega muy encarecidamente, a los caballeros y jóvenes de ambas Asociaciones, se dignen asistir a la procesión del Santísimo Sacramento, para portar el palio y dar guardia de honor al Santísimo Sacramento, durante la procesión.

Las señoras y señoritas deberán permanecer en sus respectivos puestos durante la procesión.

En la iglesia de Nuestra Señora de la Caridad

La Muy Ilustre Archicofradía del Santísimo Sacramento de la iglesia de la Caridad, celebra los siguientes actos eucarísticos:

A las siete y media de la mañana, misa de comunión, a la cual encarece la asistencia, el rector, señor Alfredo Gatell.

Misa y comunión serán armonizadas por cantores de la capilla musical de la Archicofradía acompañados al órgano por el director, señor Julio Guisasola.

A las ocho y media de la mañana, misa solemne de ministros, sermón por el reverendo padre Pedro Aranguren, OFM., exposición de Su Divina Majestad, procesión del Santísimo, reserva y canto del Himno Eucarístico de Sagastizábal.

En el barrio Isla de Pinos

A las ocho de la mañana, bendición de la nueva capilla del barrio Isla de Pinos, situado en las faldas del castillo de Atarés.

La ruta 24 de los Omnibus Aliados, pasan ante este barrio.

A la bendición seguirá la misa de bendición general, como término de las Santas Misiones, que dieron durante toda la semana, los padres franciscanos, fray Guillermo Basterrechea y fray Ezequiel Iñurrieta.

En ambos actos, ofició monseñor Manuel Arteaga, vicario capitular de la Archidiócesis de La Habana.

A las nueve de la mañana, acto cívico de la jura de la bandera, por los niños de la escuela.

Invita a este acto, el presidente general de la Federación de la Juventud Católica Cubana, doctor Julio Morales Gómez, profesor de la Universidad Nacional.

La escuela y capilla se deben a esta Federación Juvenil, que se esfuerza por atender moral y materialmente, a los pobres de este barrio.

Suplicamos a las almas generosas, les ayuden a obsequiar a los comulgandos, a los centenares bautizados y casados, durante la semana misional.

Los donativos de pan, café, azúcar, leche, bocaditos, refrescos, cigarros y tabacos, pueden enviarse a la casa social, Aguiar y Teniente Rey, al consiliario de la Federación, reverendo padre Pablo Lete, guardián del expresado convento.

Dios pagará con creces cuanto se haga en favor de este barrio de indigentes.

Solemne fiesta anual a Jesús Nazareno

La Asociación de Jesús Nazareno de la iglesia parroquial de Jesús del Monte, celebra su fiesta anual con arreglo al siguiente programa:

A las siete y media de la mañana, misa de comuión general.

A las nueve de la mañana, misa solemne de ministros, ocupando la sagrada cátedra el reverendo padre director, José Rodríguez Pérez, párroco de esta iglesia.

La parte musical será interpretada por orquesta y voces, bajo la dirección del organista de esta iglesia, señor Teodoro Andreano.

NOTA.—Las personas que quieran contribuir al mayor esplendor de estos cultos, pueden entregar sus limosnas al señor cura párroco, o a la secretaria, señorita María Valle.

Asociación Católico-Obrera

Circular a los asociados:

«Estimado compañero:

Con motivo de celebrar su fiesta onomástica nuestro querido y venerable director, reverendo padre Jorge Camarero, SJ., el día 23 del actual, y siendo nuestro propósito, testimoniarle nuestro afecto y adhesión inquebrantables, anticipamos la junta general correspondiente al presente mes de abril, para celebrarla el próximo domingo 21, a las tres de la tarde, en el salón de juntas de la residencia de Reina.

Rogándole la más puntual asistencia quedo de usted fraternalmente,

Gabriel Angel Amenábar, Asesor».

Venerable Orden Tercera de los Servitas

En la iglesia de San Francisco, celebra sus cultos mensuales, la función mensual, la Venerable Orden Tercera de los Servitas:

Por la mañana, a las siete y media.

Por la tarde, a las tres.

Ruega la asistencia a los terciarios Servitas, la priora, hermana Pilar Barbón.

En la iglesia de Cristo

Misas rezadas con explicación del Evangelio.

La misa de las ocho de la mañana, armonizada por ser la correspondiente a la Novena de Nuestra Madre del Buen Consejo.

La rezada, de diez de la mañana, es especialmente dedicada a los católicos de habla inglesa, explicándose el Evangelio en lengua castellana e inglesa.

Por la tarde, a las cinco y media, exposición, estación, Rosario, ejercicio de la Novena a Nuestra Madre del Buen Consejo, bendición y reserva.

La parte musical a cargo del maestro Julio Guisasola.

En la iglesia de la Merced

A las ocho de la mañana, misa, comunión y plática para los cofrades de la Muy Ilustre Esclavitud de la Merced, a los cuales ruega la asistencia el director, reverendo padre Bruno García, CM.

En la iglesia de Jesús, María y José

El Apostolado Parroquial de la Oración de la iglesia de Jesús, María y José, celebra los siguientes cultos:

A las siete y media de la mañana, misa de comunión general reparadora.

A las ocho y media de la mañana, misa solemne y sermón por un padre de la Compañía de Jesús. Después de la misa, exposición del Santísimo Sacramento, letanías del Corazón de Jesús, acto de consagración, bendición y reserva.

Actividades de la Asociación de Caballeros Católicos de Cuba

El domingo 21 del actual, a las ocho de la mañana, cumplirán con el Precepto Pascual los hermanos de la Unión número 29, en el magnífico templo de la residencia de Reina. De esta Unión es consiliario el celoso sacerdote reverendo padre Esteban Rivas, SJ., y presidente el doctor Enrique Tasis Varona.

Para el domingo 5 de mayo, cumplirán con el Precepto Pascual la Agrupación Juvenil de la Unión número 58 de Luyanó, en la residencia de los padres redentoristas, sita en Pedro Pernas y Juan Alonso, (Luyanó).

El domingo siguiente, o sea, el 12 del propio mes la tienen señalada los Caballeros Católicos de la referida Unión de Luyanó. La misa la celebrará el consiliario, reverendo padre Lorenzo S. Guerra, GSSR. A estos actos invita el entusiasta presidente José Llerena García.

La Unión número 75, Santiago de las Vegas, que preside el joven estudiante Diego Mora del Monte, de acuerdo con el activo consiliario, reverendo padre Vicente Jovani, están trabajando activamente para la fundación de una Agrupación dependiente de la Unión, en el pueblo del Rincón, donde reside un grupo de Caballeros Católicos de la citada Unión. De estos trabajos viénese ocupando el tesorero Tomás Valdés.

En la iglesia de San Nicolás de Bari

La Asociación de Nuestra Señora de la Caridad de la iglesia de San Nicolás de Bari, celebra los siguientes cultos católicos:

A las ocho de la mañana, misa armonizada de comunión general.

A las nueve de la mañana, misa solemne, sermón y procesión.

En la capilla de los Padres Pasionistas

La Archicofradía de la Santa Cruz y Pasión de la capilla de los Padres Pasionistas, celebra la función mensual reglamentaria:

Por la mañana, a las siete.

Por la tarde, a las cinco y media.

En la iglesia parroquial del Pilar

El Apostolado de la Oración de la iglesia parroquial del Pilar, celebra la función mensual reparadora:

Por la mañana, a las siete y media.

Por la tarde, a las cuatro.

En la iglesia del Carmen

La Asociación de la Madre del Amor Hermoso, celebra los cultos mensuales:

Por la mañana, a las siete y media.

Por la tarde, a las cinco y media.

Asociación de Nuestra Señora del Sagrado Corazón de la Víbora

A las nueve de la mañana, celebra la misa, plática y comunión, correspondiente al mes de abril, la Asociación de Nuestra Señora del Sagrado Corazón de la Víbora.

Invita a los asociados y devotos, la presidenta, señorita Josefina Pons.

En la iglesia de San Juan de Letrán

La Venerable Orden Tercera de Santo Domingo de Guzmán, celebra los cultos mensuales en su iglesia de San Juan de Letrán:

Por la mañana, a las siete y media.

Por la tarde, a las cuatro y media.

En la ermita de Jesús Nazareno

A las diez y cuarto de la mañana, misa armonizada, plática y ejercicio en honor de Jesús Nazareno del Rescate de Arroyo Arenas.

Se invita a sus devotos.

En la iglesia parroquial de Bauta

A las diez y media de la mañana, en la iglesia parroquial de Bauta, sita en Hoyo Colorado, misa, plática, exposición de Su Divina Majestad, visita a Jesús Sacramentado, ejercicio a San Judas Tadeo, bendición y reserva.

En la iglesia de los Padres Carmelitas del Vedado

La Semana Devota de los Padres Carmelitas del Vedado, celebra los siguientes cultos:

A las ocho de la mañana, misa armonizada y plática por el director, reverendo padre fray José Luis de Santa Teresa, OCD. A continuación de la misa, procesión del Santo Escapulario por los jardines del templo.

A las diez de la mañana, misa armonizada, plática y bendición eucarística.

En la iglesia parroquial de Guanajay

A las ocho de la mañana, ejercicio de los 21 Domingos de San Hilarión, plática, misa parroquial armonizada, procesión de San Hilarión por los jardines del templo y súplicas y peticiones a San Hilarión, conforme a la práctica piadosa del día 21, a San Hilarión especialmente consagrado en esta iglesia.

A las diez de la mañana, exposición, ejercicio de los Domingos Eucarísticos y de los 21 Domingos de San Hilarión, sermón, bendición y reserva.

A las diez y media de la mañana, misa armonizada de fundación.

Iglesia parroquial de los Quemados de Marianao

El domingo 21, a las nueve de la noche, es la iniciación de Caballeros Católicos.

El próximo domingo 21 del actual mes de abril, a las nueve de la noche, tendrá lugar en esta iglesia parroquial, la iniciación de Caballeros Católicos, organizada por la Unión 26 de esta parroquia.

Para el hermoso acto invita la Directiva de la Unión 26 de Marianao, y el señor cura párroco de esta feligresía.

Congregación de Hijas de María

Aviso:

El próximo domingo 21, en la misa de las ocho de la mañana, que celebrará nuestro director, se ofrecerá la comunión general.

En esta misa y comunión se pedirá especialmente el acatamiento a la voluntad de Dios.

Después de la misa nos reuniremos en junta extraordinaria para organizar todos los actos del mes de mayo.

Se encarece la más puntual asistencia de todas las congregantes con la medalla de la Asociación.

La Directiva

NOTA.—Se ruega asistan a esta junta todas las personas interesadas con talonarios del donativo de 20 centavos, para que tengan la bondad de entregar los donativos recibidos.

Conmemoración de la Dominica IV después de Pascua

En todos los templos, misa cantada y sermón en conmemoración de la Dominica IV., después de Pascua.

CARTA SOBRE EL MERCADO DE GRANOS DE CHICAGO

CHICAGO, Ill. abril 19.—Han cesado las lluvias en el Sur-Oeste pero se observa mucha lentitud en el retorno de las temperaturas cálidas, que se necesitan mucho para propiciar el progreso de las cosechas. Las más altas temperaturas ayer no excedieron de los 60 grados centígrados, y en cuanto al área del Norte de Nebraska hacia las Dakotas, éstas quedaron de 10 a 15 grados por debajo de esa cifra. El público ha invadido el mercado de trigos, como resultado de los acontecimientos europeos y la posibilidad de un prolongado conflicto. La fuerza de estas compras hasta ahora ha logrado contrarrestar una tendencia decididamente bajista en el panorama doméstico del grano. Dónde y cuándo culminará este movimiento es cuestión muy difícil predecir, pero las condiciones predominantes sugieren ya que debe seguirse una política extraordinariamente cautelosa en efectuar nuevas compras.—Templeman.

MERCADO DE LIVERPOOL

LIVERPOOL, abril 19.—El mercado de algodón debió de abrir de dos puntos de baja a un punto de alza; a la 1 p. m. estaba de 7 a 11 puntos mejor, Middlings 809.

GRANDIOSO HOMENAJE A LA COMPAÑIA DE JESUS EN SU IV CENTENARIO

En el colegio de Belén, el sábado 27 del actual mes de abril, a las ocho y media de la noche.

Invitación:

Las Asociaciones todas que dirigen los Padres Jesuítas: Asociación de Antiguos Alumnos del colegio de Belén, Congregación de La Anunciata, Apostolado de la Oración, Agrupación Católica Universitaria, Hijas de María, Asociación de Padres de Familia del Colegio de Belén, Congregación de San José, Congregación de Jesús Crucificado, etc., con la cooperación de los Caballeros de Colón, Caballeros Católicos, Federación de la Juventud Católica, Damas Isabelinas y otras, tienen el honor de invitar a todos los amigos de la Compañía de Jesús y singularmente a los miembros de las respectivas Asocianoes, al gran homenaje de adhesión, con que la sociedad católica cubana honra a los padres de la Compañía de Jesús, por su bienhechora labor en Cuba durante cuatro siglos: señora Cristina Gelats viuda de Méndez, señora Eugenia Sagrera de Sardiña, señorita Araceli Martínez, doctora Margarita López, señora María de los Angeles Galán de Ripoll, doctores Nicolás Sierra, Manuel Dorta Duque, Julio Morales Gómez y Oscar Barceló, señores Angel Fernández y Luis C. Bello.

PROGRAMA

Banquete:

1) Himno Nacional.
2) Ofrecimiento del acto, por el doctor Carlos A. Fernández, vicepresidente de los Antiguos Alumnos.
3) Palabras de gratitud en nombre de la Compañía de Jesús, por el padre Ramón Calvo.
4) Unidad Católica, por el doctor Manuel Dorta Duque.
5) Marcha de San Ignacio.

Sesión de cine en el Salón de Actos:

Se exhibirá la magnífica superproducción de la Metro, «Adiós, Mr. Chips».

El acto será amenizado por la banda del Estado Mayor de la Marina de Guerra Constitucional, cedida gentilmente por el coronel Aurelio García Leal.

Católico:

Ocupa tu puesto de honor en este banquete-homenaje a la Compañía de Jesús, donde al asistir cumplirás como ciudadano y como católico.

Como ciudadano, al contribuir a la edificación de una magnífica Escuela Electromecánica para los obreros de Cuba, que será, sin duda alguna, de orgullo nacional en el futuro.

Como católico, contribuyendo con tu adhesión espiritual a la magnificencia del homenaje, y con tu presencia a la grandiosidad que debe revestir un acto católico de esta magnitud.

Obtenga su cubierto antes del día 24.

Valor del cubierto: 2.00.

A los católicos de la Diócesis de Matanzas

Habiendo el excelentísimo señor obispo unido la Obra de las Misiones Parroquiales al centro común de La Habana, podrá contar para el próximo mes de octubre, al menos con cuatro misioneros, que durante cinco meses recorrerán la Diócesis, llegando hasta el último pobladito, cada dos años.

Es pues, la Obra de las Misiones, algo efectivo en nuestra Diócesis; contaremos con padres misioneros. ¿Podremos, igualmente, contar con recursos? De la generosidad de los católicos de la Diócesis de Matanzas ha de depender. El día 5 del próximo mes de mayo, primer domingo del mes, es la colecta. ¡Seamos generosos!

Los Caballeros de Colón y la Unión de Caballeros Católicos de Matanzas, al igual que en toda la Diócesis ayudarán a la colecta del día 5 de mayo, cooperando como colectores en las principales iglesias de la Diócesis.

El día 5 de mayo es el Día de las Misiones Parroquiales.

Anuncios CLASIFICADOS de ULTIMA HORA

Más ANUNCIOS CLASIFICADOS de ULTIMA HORA en la página 20

PROFESIONALES

QUIROPEDISTAS

ENRIQUE ANICETO, QUIROPEDISTA facultativo especialista en uñas encarnadas y defectuosas y todo lo concerniente en esta rama de la cirugía. Masajes Eléctricos. Paso a domicilio. Consultas de 9 a 7 Módico precio. Gabinete Villegas 253 casi esq. a Obrapía A5-5651.

COMPRAS

9 CASAS

COMPRO CASA HABANA SUS BARRIOS $2.000 a $3.000. M-4366. Andrés. de 7 a 11 a. m.

10 SOLARES

COMPRO SOLAR O PARCELA LLANA no La Sierra o Miramar no menos de 20 x35 varas pago hasta $1.500 contado, no cobro ni pago corretaje Sr. Suárez Telf. A-4718.

14 AUTOMOVILES ACCESORIOS.

AL CONTADO. COMPRAMOS EXCLUSIVAMENTE gangas de autos de uso. Brunos Service Station. Genios No. 58-62. Telf. M-6732 Habana.

15 MAQUINARIAS

COMPRAMOS 2 FILTROS PRENSA de 12 platos con marco de 12 por 12 pulgadas y una caldera vertical de vapor de 25 H. P. completa con inyector y demás accesorios. Informes al Telf. X-1682

19 LIBROS E IMPRESOS

COMPRA DE LIBROS DE TODAS clases y en todas cantidades. Pagamos bien. Diríjase a la Librería «La Escuela», de José Mari, Monte 6 frente Compañía Cubana de Electricidad.

VENTAS

48 CASAS

CALLE C ENTRE 17 Y 21 VENDO casa 2 plantas independientes, de sala, comedor, 4|4, cada piso, en $9.500. Tomo $7.000 sobre 2 casas. Teléfono F-7508.

VENDO

Vendo en Galiano entre San Rafael y Dragones, por pesetas puestas en España. Telf. M-7793 preguntar No. 5 de 3 a 4 tar-

NO CORREDORES

REPARTO MIRAMAR EN LO MEJOR de este reparto y entre la 5a y 7a. Avenidas, vendo casa de moderna construcción con siete habitaciones, dos baños y todas las comodidades apetecibles renta $225 mensuales. Precio $15.000 y reconocer hipoteca moratoriada de $20.000. Informa J. Delgado Habana 459 altos Telf. M-1008

VENTAS

48 CASAS

VEDADO

CHALET. Calle 21 entre B y C. $25.000.00

Jardín, portal, sala, recibidor, hall central, 6 habitaciones con dos baños. comedor grande, cuarto amplio de desahogo, otro cuarto con baño independiente, pantry y cocina. Garage para dos máquinas y un cuarto para chofer con servicios. Al fondo: dos cuartos para criados. Solar completo. Acera de la sombra.

VEDADO

CHALET. Calle Once, entre Calle de letras. DOS PLANTAS. $13.000.00. Jardín, portal, recibidor, sala, comedor, pantry y cocina, 3 habitaciones para criados, Escalera de mármol, cuatro habitaciones con baño completo. Garage para dos máquinas.

LA SIERRA

CHALET. Calle 5a. pegado a 6. Lo mejor de la Sierra, $7.000. Jardín, portal, sala, recibidor, hall central, tres habitaciones, baño de lujo, comedor, cocina y pantry. Garage cuarto para el chofer. En el patio tres magníficas habitaciones para criados con sus servicios. Es una ganga.. Techos monolíticos. Construcción moderna.

ALMENDARES

CHALET DE ESQUINA. Calle E. Ruta 30 por la puerta. DOS PLANTAS. $8.

Anuncios Clasificados de Ultima Hora

VENTAS

48 CASAS

LA SIERRA: $5,700
Elegante casa. Tranvías por el frente. Jardín, portal, sala, hall, 3 cuartos, baño intercalado, comedor, pantry, cocina, cuarto criados, patio, gareg. Otra casa igual en Ampliación $5.200 M-1072.

VEDADO: $6,500
Lujoso chalet nuevo, junto a 23, exento de contribución, jardín, portal, sala, hall, 3 cuartos, closets, baño en colores, comedor, pantry, cocina, 3 terrazas, patio, garage M-1072.

CONCORDIA: $9,000
Casa moderna, 3 plantas, situada en Concordia de Belascoaín a Galiano. Es una verdadera oportunidad. También vendo en Rayo 2 hermosas plantas: $5.200. M-1072.

OPORTUNIDTD VENDO CHALET 6 habitaciones 3 baños, garage 2 carros 3 terrazas,. Heredero quiere embarcarse, lo regalan mitad de valor 5ta. 461 altos entre Paseo y A.

CHALET EN MIRAMAR MUY BIEN situado 4 habitaciones, 2 baños en $14.000. Otro de esquina brisa, en $16.000 Buenas oportunidades Miró A-8577 Aguiar 361.

VENDO: PUEDE INTERESARLE, CA sita madera próxima matadero americano (Luyanó) $850, Jacomino, casa mucho terreno arboleda, garage $950; solar pagándose a plazos sin interés en La Bien Aparecida 10, 20 y 30 pesos entrada, cinco mensual. Solar Mantilla (chico) $85; casa próxima a Infanta, Universidad $1.750; solar Tamarindo frente Ambrosía. Con facilidades; doy $400 sólida garantía. Ulacia 21 X-2989, Juanelo de 9 a 10 y de 3 a 5

VENDO MODERNA CASA JARDIN, portal, gabinete, sala, 3 cuartos, comedor cuarto baño, cocina, gran patio calle 14 entre 3a y 5a reparto Almendares $5.700 Jiménez.

SE VENDE BONITA VILLA POR tener que ausentarse su dueño casa mamposteria monolítica 1500 metros terreno informes Aguila 504 teléfono M-1936 no corredores.

VENDO UNA CASA MAMPOSTERIA y vigas de madera en $2.800, tiene 10 por 50 sala, saleta, 7 cuartos pasillo lateral, es ganga informa Julio en 10 de Octubre 1004 I-3898

49 SOLARES

ESCOJA SU SOLAR
Libre de Comisión y escrituras le vendo 12.50x15 Ampliación 10 y 7a. $725.00. Calzada de Columbia y 6 brisa 9x22 $1.050. Avenida Porvenir una cuadra Calzada Luyanó 8.25 por 23.58 $625.00. Otro 7.07 por 23.58 $525.00. Cuba 64 Depto. 7 A-6612 Romero.

PLAYA VARADERO SOLARES Y parcelas con frente a la playa y a la carretera. También varias casas y un lote lindando con la finca Dupont. Miró A-8577 Aguiar 361.

MIRAMAR, SOMBRA A $3.50
Miramar 2 solares de sombra cerca Avenida 3a. y calle 20 a la calle 26, vendo los 2 juntos o uno separado de $3.50. Fernández y Vidal, Aguiar 556, bajos, A-9112 y M-1506.

SOLARES Y PARCELAS EN EL VEdado, Nicanor del Campo, Miramar, Kohly y La Sierra. Las mejores medidas y situaciones. Precio de Oportunidad. Miró A-8577, Aguiar 361.

VEDADO CALLE 26 REGALO 2.000 metros terreno a 4 pesos metro. frente al Bosque de la Habana. Informan 5ta. 461 altos entre Paseo y A. Otro en 17, 25 metros frente por 68 fondo.

VENDO BARATISIMO SOLAR CALzada Luyanó casi esquina Fábrica. Otro cerca esquina Toyo, mide 14x28. Otro calle Rodríguez. Otro calle Guasabacoa. Otro Cueto y Compromiso y en Santos Suárez, uno de 22x64 a $1.70 la vara. Más tres manzanas en lugares gran comunicación. Informes Guasabacoa 704 Telf. X-1495.

VENDO TERRENO DE 10x41.275 VA ras en B entre 13 y 14 Lawton, con fabricación lista para echar placa monolítica. Tranvías y ómnibus por el frente. A-9761.

50 FINCAS RUSTICAS

VENDO UNA FINCA DE 6 CABAllerías de tierra de primera en la carretera de Quivicán a Gabriel en 1.200 pesos es ganga. Julio informa 10 Octubre 1003 J-3898

FINQUITAS RECREO CUEVA CANtarrana 10.000 metros luz, teléfono, buena agua $5.000. Otra a 300 metros Carretera Central 15 minutos Capitolio 60.000 metros, casa luz, agua, gran arboleda, frutos menores, buena tierra $6.500. Campanería, Aguiar 206 M-7785.

51 ESTABLECIMIENTOS

VENDO SALON REFRESCOS COMpletamente equipado, planta de soda, batidoras, nevera, vidrieras, estantes, etc, todo en perfectas condiciones. Ver a Serafín 12 a 4 p.m. o de 8 a 12 p.m. Pocito Nro. 80 casi esquina a Buenaventura, Víbora.

SE VENDE UN CAFE-LECHERIA, por tener que ausentarse el dueño, se vende una lechería en punto céntrico y comercial. Para más informes Obrapía No. 156 Habana.

POR RAPIDO EMBARQUE VENDO vidriera tabacos, cigarros, quincalla, con teléfono, lugar muy céntrico, alquiler mínimo. Pido $450 y oigo ofertas. Se saca lo invertido en 3 o 4 semanas Escribir E. M. J. Clasificados del DIARIO DE LA MARINA.

53 AUTOMOVILES - ACCESORIOS

DODGE 1937, 4 PUERTAS, CON baúl, gomas nuevas, pintura flamante $600.00 Motores S. A. 27 y Espada Telf. U-3306.

PLYFOUTH 1935 EN MAGNIFICAS condiciones, gomas nuevas pintura flamante $300.00. Motores S. A. 27 y Espada Telf. U-3306.

DODGE 1938, PINTURA DE FABRIca flamante muy poco caminado casi nuevo. Motores S. A. 27 y Espada Telf. U-3306.

PLYMOUTH 1936, 7 PASAJEROS, muy bien cuidado con corneta de aire, muy conómico, 5 gomas nuevas antirresbalables blancas $675.00. Motores S. A. 27 y Espada Telf. U-3306

CHRYSLER SEDAN IMPERIAL AIR Flow automóvil muy velor especial para carreteras, gomas nuevas $550.00. Motores S. A. 27 y Espada Telf. U-3306.

PLYMOUTH 38 MECANICAMENTE perfecto buena pintura. Se da barato. Motores S. A. 27 y Espada Telf. U-3306.

STUDEBAKER 1937 EN PERFECTAS condiciones Sedán 4 puertas, con baúl acabado de pintar $675.00. Motores S. A. 27 y Espada Telf. U-3306.

CHEVROLET 1935 4 PUERTAS, magníficas condiciones $250.00. Motores S. A. 27 y Espada Telf. U-3306.

GANGAS GOMAS DE USO. TENEmos a la venta gran surtido gomas de uso de automóviles a precios muy reducidos. Brunos Service Station, Genios No. 58-62. Telf. M-6732.

APROVHECHE VENDEMOS AUTOS de uso en perfecto funcionamiento y buen estado a precios muw modestos. Brunos Service Station. Genios Nos. 58-62. Telf. M-6732 Habana.

GANGA: SE VENDE CHEVROLET del año 1937, tipo standard dos puertas, en perfecto estado, gomas nuevas, con radio Philco del 40. Informan teléfono F-2782 y F-6686. Preguntar por Sr. Suárez.

CUNA FORD ABIERTA 30, SIN ruedas $100. Otra $180 Packard 6 $650. otra $400 Chevrolet 33 dos puertas $250. Studebaker 36 $550. Manrique 911 y Figuras M-4366 Braña.

VENTAS

54 MAQUINARIAS

VENDO UN MOTOR DE PETROLEO de 8 HP. marca Lister idem otro eléctrico de 3 HP. una bomba de agua de una y media, dos tanques de agua grandes cuadrados de hierro idem varias poleas de hierro y madera tiras de ejes trasmisión de una siete y pedestales, idem una paila de 15 HP. vertical con todos los accesorios. B. Zayas 363 Víbora Habana.

56 MUEBLES Y PRENDAS

SUNTUOSA FINCA A 12 KILOMEtros de la ciudad 18 caballerías, 47 cordeles hermosas arboledas y precioso lago. Lujoso chalet grandes comodidades garage 10 carros. Otra espléndida casa para encargado y otra aparte para empleados. Está cercada de alambre y piedra y dividida en cuartones. A su favor contituída servidumbre acueducto. Los tranvías inmediatos a la entrada trenes cada 30 minutos, ómnibus a 4 cuadras pasan constantemente. Informan 5ta. 461 (altos) entre A y Paseo.

SE VENDE BONITO JUEGO NIKEL cromo con seis butacas y su mesa centro propio para establecimiento o particular para verlo en Chacón No. 107 entre Habana y Aguiar.

SE VENDE JUEGO DE COMEDOR, Arte moderno butacones tapizados y una sombrerera arte moderno. Carlos III 1059 (o piso).

VENDO PLAMANTE REFRIGERAdor Westinghouse, grande 8 pies, dos puertas, luz interior, instalación, botellón, gavetas hielo, como nuevo, $90.00. Verdadera ganga. Simpson 5a. entre 12 y 14 Reparto Almendares.

57 UTILES DE OFICINAS

LIQUIDACION. MAQUINAS MUEbles oficinas, burós, libreros sillas giratorias, fluses a $1.00, zapatos, pantalones, sobrecamas, maletas, baúles y millón objetos procedentes empeño. Monserrate 207 «La Hispano Cuba» A-8054.

MAQUINAS ESCRIBIR RECONStruídas Estados Unidos, archivos, tarjeteros, burós y sillas caoba, todas formas y tamaños, relojes, cajas caudales compro y vendo. Casa Cano. Habana 556. Teniente Rey y Amargura. Telf. A-8607.

60 INSTRUMENTOS DE MUSICA

SE VENDE UN PIANO EN $90.00 y un juego de comedor estilo Adams en $40.00 todo en perfectas condiciones. Calle 12 No. 28 Repto Almendares Telf. FO-4214.

61 DE ANIMALES

SE VENDE UNA NOVILLA JERSEY pura que le faltan 15 días para parir. Para más informes y ver el animal de 9 a 12 a. m. Repto. Miraflores. Los Pinos, calle 2 No. 20 entre H e I pregunte por Rubén.

VENDO NOVILLA RECENTINA Jersey muy bonita a primera oferta razonable. También yunta novillos 3 años. Véalos y ofrezca, quiero vender. Finca Vega, calle Sol, Arroyo Arenas.

VENDO POLLITOS R. Y. RED, QUIN ce días alta puesta, paticos ingleses colores a 25 cts. cada uno importados. Gallinajos gigantes joven 25 libras $8.00. Sr. Flores, Pluma No. 19 Marianao.

62 OBJETOS VARIOS

LIQUIDACION DE EMPEÑO, PLUses, zapatos camisas pantalones, sobrecamas, maletas, maletines, carteras, caja seguridad, librero, máquina escribir, sumar, calcular y un millón de objetos. Véalos Monserrate 207 A-8054. «La Hispano Cuba».

VIDRIERAS Y CONTADORAS TOdas formas, mesa vitrolite, sillas, banqueas, cajas caudales, extractores de jugo, batidoras molinas café rebanadoras jamón., enseres comercio, compro cambio y vendo. Casa Cano. Habana 556. Teniente Rey y Amargura. Telf. A-8607.

SE VENDE UNA LANCHA TIPO crucero con su buen motor, 26.12 pies de largo, dos dormitorios, cocina, nevera, servicio. Informan «El Faro» Calle 26 y Río Almendares. Teléfono F-7177.

ENSEÑANZAS

75 PROFESORAS-PROFESORES

INGLES CULTURA FISICA PROFEsor inglés, profesora clases individuales y colectivas domicilio o casa. Informes Bernaza 232 Telf. A-6523 de 9 a 11 a.m.

Dinero-Hipotecas

63 SOLICITUDES

CELESTINO LOPEZ. OBISPO 307, casa Cacheiro. Depto 2, administración de bienes, arrendamiento casas inquilinato, garantía, referencias, compra-venta de casas, solares, fincas rústicas, bonos, valores, acciones, pignoraciones, préstamos, hipotecas, trato directo. A-4022. 3 a 6 tarde.

DINERO PARA HIPOTECAS. TENgo varias partidas al 8% si ofrecen buenas garantías. Tratamos el asunto confidencialmente A-8577.

QUIERO ARRENDAR 18 O 20 CAballerías a 35 o 40 kil. de la Habana. Escriban o vengan 5ta. 461 altos entre Paseo y A.

64 OFERTAS

HIPOTECA OFRECENSE $800 SOLAmente interesado, sobre propiedad Habana barrios de razón Maximino Martinez de Rial, Obispo Nro. 259. «Cambios Casal». Telf. I-3173

ALQUILERES

79 HOTELES

HOTEL MONSERRATE EN LO MAS céntrico de la ciudad; frente al Parque Central y al Teatro Nacional. Habitaciones con baño, teléfono y todo el servicio. Agua caliente a todas horas. Comida excelente y espléndida. Precios de alojamiento y manutención desde $60.00 para dos personas. Telfs.: A-1165 y A-1166.

82 APARTAMENTOS

OQUENDO No. 358 ENTRE SAN Rafael y San José. Apartamentos con luz y agua abundante, de sala, habitación, baño y cocina $13 y $14.

EDIFICIO TRIANON 23 ESQUIna 20, Vedado, Nuevo, fresquísimo apartamento, dos habitaciones, cuarto baño, sala, comedor, completo cocina gas con refrigerador. Telf F-3546

84 HABITACIONES

SE ALQUILA UNA HABITACION grande agua a todas horas a matrimonio sin niños o a hombres solos Informes Compostela Nro 704 altos.

PRADO NRO. 103 (SEGUNDO PISO) casa familia particular honorable. alquila una habitación con ventana y balcón al Prado con toda asistencia, no niños, hay teléfono.

CASA DE HUESPEDES SIN COMIda, habitaciones amplias y ventiladas desde $8.00 a $15.00. Pueden pagar por quincenas o semanas. Moralidad absoluta O-Reilly 258 entre Cuba y Aguiar.

SE ALQUILA UNA GRANDE Y FRES ca habitación bien amueblada a hombre solo, o persona de gusto, quien trabaj en la calle. Otro para oficina con vista la calle. Punto céntrico, Rayo 2. esq. San Rafael Depto. 10 Telf. A-4459.

EN CASA DE BUENA PRESENCIA se alquila una habitación con vista a la calle, comida si la desea, personas mayores. Amistad 206 (altos) ca si esquina Neptuno. Telf. A-0205.

ALQUILERES

84 HABITACIONES

EN CASA PARTICULAR LINDA HA bitación con toda asistencia para matrimonio sin niños o 2 jóvenes solteros. Compostela 307 2o piso entre Obispo y Obrapía.

VILLEGAS 253, ALTOS CASI ESQUI na Obrapía alquilo habitación amueblada con agua corriente a caballero solo casa particular extricta moralidad.

SE ALQUILA UNA HABITACION a matrimonio distingudio a hombres solos con o sin muebles, comida o sin comida. Maloja 22 bajos, entre Aguila y Angeles.

ALQUILO DOS HABITACIONES, amuebladas y con lavabos a matrimonio sin niños o persona sola. Campanario 412 3er piso entre San Rafael y San José Telf M-1271

87 HABANA

ALQUILO HERMOSO PISO EN CONdesa 156 esquina Lealtad, sala, comedor, dos habitaciones, baño intercalado, cocina gas, fresquísimo, llave la bodega Lealtad y Peñalver.

AVENIDA DE MENOCAL Nro. 556, casi esquina Valle, alquilo amplios bajos, $40.00. (Exíjese fiador que aceptemos) para más detalles da razón Maximino Martínez de Rial.

EN VEINTICINCO PESOS:
Alquilo los bajos de Animas 973, entre Oquendo y Soledad, sala, comedor, dos habitaciones, y baño completo, abundante, abundante agua, la llave en la misma. Informan U-1346.

ALQUILO APARTAMENTO MODERno Estrella 368 entre Escobar y Lealtad sala, comedor, 1 14 baño intercalado de colores, cocina, agua caliente. Informan en la misma. Teléfono A5-5851.

SAN JOSE 863 ENTRE OQUENDO y Soledad, sala, dos habitaciones, baño, cocina. $20.00. Informes Teléfono U-5858.

SAN LAZARO 960 ENTRE ARAMBUro y Hospital, casa moderna, de sala, comedor, 2 habitaciones, baño completo y cocina. Informes Telf. U-5858.

MAZON 204 ENTRE VALLE Y ZApata, Sala, comedor, 3 habitaciones, baño completo, cocina, cuarto y servicio de criados. Informes Teléfono U-5858.

JOVELLAR 56 ENTRE HOSPITAL y Aramburo, sala, comedor, 3 habitaciones, baño completo, cocina, cuarto y servicio de criados. Informes Teléfono U-5858.

AGUACATE Nro. 12 PROXIMO PAlacio amplios bajos alquílanse para verlos desde las 9 hasta las 4 p. (exíjese fiador que acepemos) para más detalles Maximino Martinez de Rial.

SE ALQUILA UN PISO ALTO EN el moderno edificio Concordia 151 esquina San Nicolás; compuesto de sala, recibidor, tres habitaciones, salón de comer, baño intercalado, cocina de gas y cuarto para criados con sus servicios sanitarios. Puede verse cuarto para criados con sus servicio sanitarios. Puede verse a todas horas. Informa Rodríguez Teléfono M-1804.

ALQUILO CASA BUENA UNA SOLA planta Desagüe 167 sala, comedor, dos cuartos, baño, patio, cocina. 25 pesos. Llave misma informan Desagüe 155 casi esquina a Oquendo

88 VEDADO

VEDADO CALLE 13 Nro. 1052 ENtre 12 y 14 moderna, muy fresca y ventilada dos plantas, alquiler precio legal. Informan Telf. I-5478

VEDADO, CALLE TRECE Nro. 355, entre Avenida de los Presidentes y H, se alquila la moderna casa con jardín, portal, recibidor, hall, sala, comedor al fondo, tres dormitorios con closets, excelente baño intercalado completo, pantry, cocina, cuarto y servicio de criados, garage. Las llaves al lado en G y 13.

FRESCOS MODERNOS ALTOS $38, Calzada 215 entre J y K, sala, comedor, 3 cuartos, baño, cocina, cuarto y servicio criada. Llave Bodega Telf. F-5843 Magníficos vecinos.

VEDADO. —CALLE 13 Y 16 Esquina fraile. Residencia de dos plantas se compone: bajos, jardín, portal, sala, comedor, un cuarto, baño cocina y pantry. Altos: terraza, recibidor, 4 cuartos y 2 baños, garage con 2 cuartos criados. Precio: $120. Informan: calle 8 Nro. 254, teléfono F-4463

VEDADO SE ALQUILAN BAJOS D Nro. 553 con 3 dormitorios cuarto y servicio criados. Frente al Instituto. Llaves en los altos.

VEDAO SE ALQUILAN ALTOS CAlle 11 Nro 109 entre L y M, con 6 dormitorios cuarto y servicio criados Módico alquiler, llave en los bajos. Informan U-8947 de 8 a 12 y de 2 a 5.

SE ALQUILA 17 No. 1410 ENTRE 26 y 28 bajos, portal, sala, 3 cuartos con closets, comedor, baño, cocina, cuarto y servicio de criados. Traspatio con frutales. Llaves e informes no la misma.

90 MARIANAO-REPARTOS

SE ALQUILA EN AMPLIACION DE Almendares Avenida 1a. No. 6 entre 10 y 11 casita No. 1 compuesta de sala, dos habitaciones, baño intercalado completo, cocina y patio. Informan en la misma y en el Telf. A-0157.

ALQUILO $50.00 MODERNA CASA Avenida Central entre Victoria y New York reparto Kohly, Alturas del Río Almendares, portal, sala, comedor, 3 cuartos con closets baño cocina, pantry, cuarto y servicio criados y garage. Llave en las mismas de 9 a 6.

AMPLIACION DE ALMENDARES— calle 10 casi esquina Ave. 9 alquilo precioso chalet, dos plantas, sala, comedor, pantry, tres habitaciones, 4 ciosets, baño, garage etc. Llave al lado Informan Aguiar 107, bajos.

AMPLIACION ALMENDARES —Se alquila casa portal, sala, comedor tres cuartos baño, cocina garage, cuarto y servicio criados jardín con frutales. Informan Telf. M-2729

ALMENDARES SE ALQUILAN ACAbados de fabricar, los frescos y cómodos altos de la calle C entre 14 y 16 a media cuadra de la ruta 30 Precio $35. Informan 10 de Octubre 923, Víbora.

91 J. DEL MONTE - VIBORA.

ALQUILO CASA NUEVA JARDIN, portal, sala, cuatro cuartos, baño intercalado, comedor fondo, patio y traspatio. San Benigno 72 D casi esquina Cocos $34 Dueño Aguila 404 2o piso

ALQUILO $10.00 CASITA INTERIOR independiente calle Dolores Nro 167 próxima San Lázaro, (Lawton) vea a el encargado y para más detalles da razón Maximino Martínez de Rial

ALQUILO 1o 2o PISO 10 OCTUBRE 166 entre Alejandro Ramírez y Puente de Agua Dulce amplios modernos sala, recibidor, 5 cuartos baño intercalado, comedor cocina cuarto servivio criados. Llave colchonería F-4071

VIBORA SE ALQUILA LACRET Y Cortina casa quinta acabada reparar bajos, portal, sala, gabinete, recibidor, comedor, cocina, pantry, cuarto y servicio de criados. Altos: terraza cubierta, hall, cinco habitaciones, baño, garage grande, muchos frutales. Puede verse a todas horas Informan Obrapía 412 Telf. A5-1271

98 ALQUILERES VARIOS

PLAYA SANTA FE. ALQUILO O vendo, casita acabada pintar, amueblada calle 22 frente Academia Pitman. Dr. Rosati, A-9422.

PLAYA SANTA FE. PRIMERA 37 (frente al arenal) alquilo habitaciones amuebladas a personas de extricta moralidad, por días o por meses. Informan en la misma.

SE SOLICITAN

99 SOLICITUD DE ALQUILERES

DESEO ALQUILAR AMUEBLADA por año casa con todo confort de 4 o 5 habitaciones 3 baños, pago $250 o $300 en Vedado o Miramar. Escriban dirección Sr. Pina, Hotel Trocha Vedado.

FAMILIA AMERICANA DESEA CAsa con tres o cuatro cuartos, dos baños garage Miramar o Kohly. Diga precio por escrito R. M. H. Clasificados DIARIO DE LA MARINA.

102 AGENCIAS COLOCACIONES

AGENCIA DE 23 Y 12 VEDADO, F-3141 la más antigua y consciente, servimos Habana, Víbora, Repartos, rápidamente cocineras, criadas, manejadoras etc. servidumbre del país, inglesa, española, con referencias reconocidas.

104 COCINERAS-COCINEROS

SOLICITO COCINERA ESPAÑOLA mediana edad, experta, que sepa cocinar bien, que sea limpia y ordenada. Dormir en la colocación. Sueldo $18. Si no reúne estas condiciones que no se presente. No se pagan viajes. Señora Carrasco calle Primera entre 24 y 26, Reparto Miramar.

105 MANEJADORAS

SOLICITO MUCHACHA DE 15 A 16 años para cuidar una niña y limpiar Sueldo $6.00. Tiene que dormir en la colocación. O-Reilly 461.

114 AGENTES-VENDEDORES

SE SOLICITAN CUATRO HOMBRES activos y bien relacionados que quieran ganar de tres a cinco pesos diarios. Inútil presentarse sin referencias, Tejadillo 5 Deptor 45 y 46 De 8 a 12.

117 SOLICITUDES VARIAS

COSTURERA DE CAPAS DE AGUA Se solicita que sepa trabajar bien, buen sueldo Reyes 354 esquina a Luz, Víbora Telf. X-1345

SOLICITO UNA MENSAJERO CObrador que tenga motocicleta y garantía. Si no las tiene le ruego no moleste. Prado 561, primer piso.

SE OFRECEN

118 CRIADAS-CRIADOS

CRIADA DE MANO, SE OFRECE una buena criada de manos con referencias, lo mismo maneja o para criada de cuartos. Es formal y cariñosa con los niños. Sale a los repartos o a las playas. Llame al teléfono M-7375.

DESEA COLOCARSE UNA MUchacha española para criada de mano o cuartos, tiene referencias. Telf. U-5470

CRIADO DE MANOS SE OFRECE español acostumbrado a buenas casas, sirve bien la mesa y es trabajador con buenas referencias de donde ha trabajado, es solo y va donde se ofrezca. Telf M-9596 Tintorería.

M-4129 SE DESEA COLOCAR UNA muchacha española para criada de cuartos o de manos, sabe servir a la rusa desea ganar buen sueldo

DESEA COLOCARSE UNA BUENA criada de cuartos, muchacha fina y con buenas referencias es de color, o para todo el servicio de una persona sola. Telf F-6266

DESEA COLOCARSE UNA JOVEN de color para criada de mano tiene referencias Telf. FO-1228 sueldo lo menos 12 pesos.

JOVEN ESPAÑOL DESEA COLOCAR se de criado de manos, tiene referencias. F-5200

SE OFRECE CRIADA O MANEJADO ra para cuartos o limpieza en general consciente, trabajadora formal tiene buenas referencias va donde la soliciten F-3141 y F-6043

SE DESEA COLOCAR UNA JOVEN Española de criada de mano, tiene referencias de las casas donde trabajó no llame Menos. $15 Teléfono: M-4457.

SE OFRECE JOVEN ESPAÑOL PAra criada de manos con referencias, o lo mismo para chofer, sabe manejar sin pretensiones. Informan Teléfono M-9596.

119 COCINERAS-COCINEROS

SE OFRECE UN JOVEN CHINO, buen cocinero cocina criolla, española y americana. También repostería, muy limpio. Sabe cumplir con su obligación informan F-4568. Prefiere casa de familia. Tiene referencias.

SE OFRECE ESPAÑOLA PARA COcinar y limpiar es sola y formal, sabe cumplir con su obligación. Telf. M-2183.

COCINERO JOVEN ESPAÑOL DEsea colocarse en casa particular buenas referencias, conoce la cocina internacional. Platos fríos, toda clase pastas de cocina. floquis, rabiolis, tallarines de espinaca, pastelería, repostería, hace pan M-4355.

UN COCINERO REPOSTERO CHIno sabe cocinar muy bien a la criolla, española y americana muy limpia. Tiene referencias. Se ofrece de casa particular. Telf. M-4766.

SE DESEA COLOCAR UNA SEÑORA ra de color, cocinera repostera, hace platos finos Informes Telf. A-6858.

SE DESEA COLOCAR UNA JOVEN española para cocinera sabe de repostería, cocina a la criolla y a la española, tiene referencias. Duerme en la colocación. Sueldo mínimo 18 pesos, tiene que pagar el viaje. M-1792.

UN JOVEN DEL CAMPO DESEA COlocarse de cocinero para hombres solos o para matrimonio o para criado de mano, fregador de máquinas, buenas referencias. Llame al Telf. M-4038.

BUEN COCINERO CHINO JOVEN Y limpio desea casa particular sabe cocinar muy bien criolla, española y americana, hace pan de toda clase de Repostería y pastelería y helados; platos fríos tiene referencias de buena casa. Informan M-5025

MUCHACHA ESPAÑOLA CON BUEnas referencias desea colocarse con matrimonio para cocinar y limpiar o de criada de manos. Sabe trabajar y cumplir con su deber. No va a los repartos. M-4645

SE OFRECE EXCELENTE COCINEra inmejorables referencias, va donde la soliciten es consciente limpia, cumplidora, sabe variar platos. Buena sazón F-3141 y F-6043

SE DESEA COLOCAR ESPAÑOLA para cocinar, desea casa de moralidad, tiene buenas referencias. Informes Concordia 404 esquina Escobar, Sueldo no menos de $15.00

SE DESEA COLOCAR EXPERTO COcinero repostero asiático en el arte de cocina a la criolla y española se ofrece para casa particular y al comercio. Telf FO-9257

125 CHOFERES

DESEA COLOCARSE UN CHAUFfeur mecánico con quince años de práctica maneja toda clase de máquinas tiene buenas referencias y sin pretensiones. Telf I-3520

129 OFICINISTAS

JOVEN CUBANA, BLANCA OFREcese para oficina o para dependienta de comercio (es bachiller) Informan Gloria 414 entre Revillagigedo y Aguila.

SEÑORITA TAQUIGRAFA MECANOgrafa en inglés y Español solicita empleo en compañía americana. Informa: Sr. Pedro M-2118

INGLES - ESPAÑOL TENEDOR DE libros taquígrafo -mecanógrafo. Experto en Leyes fiscales, ofrécese por módica retribución. Avisos y referencias Aguacate y Teniente Rey Teléfono M-4594

Más ANUNCIOS CLASIFICADOS de ULTIMA HORA en la página 19

PROFESIONALES

QUIROPEDISTAS

J. FRIAS «ALFARO» HIJO
QUIROPEDISTA
Monserrate 423 entre Tte. Rey y Lamparilla. Trabajos garantizados sin cuchilla ni dolor, consultas de 8 a 12 a. m. y de 3 a 7 p. m. infórmese en la barbería.

1 ABOGADOS Y NOTARIOS

IMPORTANTE. — POR EL 25 POR 100 de comisión me hago cargo del cobro de pensiones de censo atrasados en la ciudad de la Habana, corriendo con los gastos del juicio. Informa Dr. Antonio Muñoz Manzana de Gómez Nro 546 de 10 a 12.

DR. NILO PICAZO COSSIO —ABOgado. —Accidentes del Trabajo Divorcios, Desahucios, Hipotecas, Ciudadanías, Anticipo gastos. Cuba 209, N-6961. Consultas 4a 7 p.m.

ABOGADO, EJERCIENDO EN LAS Cortes de Estado y Corte Suprema de Estados Unidos, ofrece sus servicios profesionales en asuntos legales y comerciales a los abogados de Cuba y a sus clientes. J. E. Heller 261 Broadway, New York U. S. A.

ME HAGO CARGO DEMANDAS, DIvorcios rápidos, matrimonio notarial, cartas de ciudadanía, declaratorias de herederos, pasaportes, etc. Véame. Anticipo gastos Bufete: Alberto Cuervo. Edificio La Metropolitana 342, M-2808. O-Reilly y Aguacate.

LEON BRUNET Y RAMIREZ
ABOGADO
Divorcios ocho días. Pensiones y Jubilaciones en quince días. Tramitación rápida. Asuntos Civiles, Criminales, Administrativos de lo Contencioso-Administrativo y Trabajos Notariales. Consultas a domicilio. Lealtad 159, altos, entre Animas y Virtudes. Telf. A-4287 Ruta 57

2 PROCURADORES

MUÑIZ Y PEREZ, ADMINISTRADOres de Bienes en general. Se cojen casas de inquilinato en subarriendo, sin regalía. Oficina: Lamparilla 15, bajos. Informan de 2 a 5. Teléfono A-0582.

3 DOCTORES EN MEDICINA

DR. JOSE MARIA GATELL
Cirujano Dentista. —Especialista extracciones sin dolor, puentes de oro y dentaduras postizas, arreglo puentes y planchas 6 horas, a los clientes del interior, termino en 24 horas. Facilidades pago. Consultas 8 a 8. Habana. 414, (bajos) entre Obispo y Obrapía.

DR. LUIS BERMUDEZ
Enfermedades de la piel, vías urinarias y nerviosas. Tratamiento impotencia y esterilidad por métodos propios para ambos sexos. Metabolismo basal, luz alpina, diatermia y demás electroterapias a domicilio. Contando con completo servicio de profilaxis venéreas, desinfección para evitar contraer enfermedades que se presta a cualquier hora del día o de la noche lo mismo domingos o días festivos. Consultas: particulares a cualquier hora y día. Mutualizables de 10 a 12 y de 2 a 4. Pobres de 8 a 10 a.m. Escobar 518. entre Zanja y Salud. U-1288 Visitas a domicilio.

DR. A. LABRADOR
Especialidad enfermedades estómago e intestinos. Flujos crónicos. Venéreos y sífilis. Corazón, Riñones y Pulmones, inyecciones intravenosas. Hacemos toda clase análisis Consultas gratis 8 a 11. Pagos 1 a 3 Envie $2 si quiere consultarse por correspondencia. Angeles 7 entre Reina y Estrella A-0801.

DR. ANTONIO PITA
ENFERMEDADES NERVIOSAS Y ENDOCRINAS
Tratamiento novísimo de los Desequilibrios vago-simpáticos y glandulares, neurastenia, pelcastenia, fobias, neurosis, impotencia, frigidez etc. Contando con bien montado instituto de Fisioterapia. San Lázaro 67 Consultas $5.00 de 2 a 4 p. m. Telf. A-9292. No da consultas por correo.

DR. F. J. VELEZ
TUBERCULOSIS
TRATAMIENTO VACUNOTERAPICO DEL CANCER
L. No. 151, Vedado. F-2929. Reserva turno por teléfono.

DR. MARINO RAMOS
Especialista del Hospital Mercedes y Cruz Roja. Diagnóstico y Tratamiento moderno de las Enfermedades agudas y crónicas en su Consulta particular. Reina 212 de 4 a 7 p.m. Teléfono: M-2107

VIAS URINARIAS
Tratamiento de las enfermedades riñones, vejiga, prástata, uretra. Cura radical impotencia Generandi, Coenundi, debilidad sexual, espermatorrea y poluciones nocturnas. Presentando este anuncio obtendrá «Consulta y Reconocimiento gratis Consultas de 4 a 7 p. m. Consulado 59, (altos) entre Genios y Refugios.

DR. ALBERTO VENERO
Vías urinarias, benéreo y sífilis. Tratamiento de la impotencia, electricidad médica, diatermia etc. Consultas de 10 a 12 y de 5 a 6 p. m. San Miguel 301.

VIAS URINARIAS
Cúrese la gonorrea en pocos días sin dolor, garantizamos cura radical aunque sea de 20 años. Desconfíe de manos inexpertas, curamos todas las enfermedades de las vías urinarias, visítenos y quedará eternamente agradecido, consultas de 7 a. m. a 10 p. m. consultas y curas reservadas M-3606. 10 de Octubre 179, bajos frente Quinta de Dependientes, Habana. Impotencia, debilidad sexual, piel y sífilis, toda clase de análisis, presentando este anuncio obtendrá consulta y reconocimiento gratis.

DR. A. BARBA INCLAN
Especialista huesos, articulaciones músculos, cirujano ortopédico del Hospital de la Policía Nacional y ayudante del profesor A. Inclán. Consultas diarias de 2 a 3. Viernes, consultas gratis para pobres. San Lázaro número 170 Honorarios módicos. Electricidad médica y masajes.

DR. ALFREDO COMAS
Cirugía abdominal y ginecología especialista del Instituto del Cáncer. Afecciones de señoras, flujos. Impotencia, Esterilidad y Frigidez sexual Tumores del útero y pechos. Aplicaciones de Radium. Horas: 2 a 4 p. m Telf. M-7728 San Nicolás 260, entre Neptuno y Concordia.

DOCTOR OCTAVIO RIVERO
Tuberculosis Enfermedades pulmonares y alérgicas. (Asma, Coriza, Urticaria). Ex-Asistente (Servicio profesor Sayé) (Barcelona). Ex-Jefe clínico Dispensario Antituberculoso Municipal. Consultas: lunes, miércoles y viernes: 1.30 a 3.30. Martes, jueves y sábados: 9.30 a 1.30 p. m. Calle 17 No. 112 entre L y M F-2593.

DR. ROSAL
Sistema nervioso, Corazón, Medicina interna. Consulta diaria de 4 a 6. San Miguel 507, bajos entre Gervasio y Escobar Telf U-2342

DR. FRANCISCO J. DE VELASCO
Corazón, Pulmones. Estómago e Intestinos.
DR. RUBEN DE VELASCO
Corazón. Pulmones. Enfermedades de los niños. Consulta de 1 a 3. días laborables. Horas especiales previo aviso. Salud 208 moderno. Telf. M-6068

PROFESIONALES

3 DOCTORES EN MEDICINA

DR. MESA RAMOS
PIEL, SIFILIS, VENEREO
Impotencia, estirilidad, etc. Consultas y tratamientos de 8 a 9 a.m Martes, jueves y sábados 5 a 7 p.m diaria. Perseverancia 162, bajos, entre Animas y Virtudes.

VIAS URINARIAS
Método propio indoloro e infalible para la rápida curación de gonorrea en todas sus formas. No importa que sea crónica, impotencia, debilidad sexual piel y sífilis, flujos crónicos, veneros. Precios módicos. Hacemos analisis. Presentando este anuncio reconocimiento gratis. 8 a. m. a 8 p. m. días festivos de 9 a 12 a. m.. Zanja 54, altos, frente a La Vajilla.

4 ÓCULISTAS

DR. MANUEL ANTON
OCULISTA
Ex Jefe de Clínica del Real Hospital Oftálmico de Londres. Exclusivamente enfermedades de los ojos. Consultas diarias de 4 a 6 pm. y por convenio previo. Calle 17 Nro. 260 esquina a L. Vedado Telf.

VENTAS

CASAS

...UACION ALMENDARES, EN ...ena moderna residencia, tipo ... Con detalles de lujo y confort. ...dín, portal, vestíbulo, sala, co... terraza cubierta, pantry, co... Patio y servicio de criados, ... al fondo, traspatio con fruta... garage. En los altos: recibidor, ... 4 habitaciones (una espe... niños), baño intercalado, ... auxiliar y terraza. Informes: ... de la Cuesta. A-8697 y FO-2419.

...VERGE, $5.500. MODERNA CA... ... una planta, con portal, sala, ... 3 habitaciones de 4 x 4, baño ... comedor al fondo, cocin... ...ado, traspatio, servicios de ... y lavaderos. Informes: Pedro ... Cuesta A-8697 y FO-2419.

ESCOJA SU SOLAR

...de Comisión y escrituras le ... 10x15 ampliación 10 y 7a. ... Calzada de Columbia y 6 bri... $1.050. Avenida Porvenir una ... Calzada Luyanó. 8.25x23.58 ... otro 7.07x23.58 $525.00 Cuba ... 2 A-6612 Romero.

...NDARES, $7.500. DOS PLAN... ...independientes monolíticas, ren... $45.00. Con jardín, portal, sa... 3 habitaciones, baño in... cocina, servicio de criados, ... y traspatio. Los altos: igual ... con terraza. En acera de ... Informes: Pedro de la Cues... A-8697 y FO-2419.

...AS DE ALMENDARES, EN ... Chalet moderno. Con jar... portal, sala, biblioteca, comedor, ... al fondo cubierta, coci... cuarto y servicio de cria... auxiliar, garage y pa... altos: recibidor, 4 habita... intercalados y terra... sombra. Rodeado de ... residencias. Informes: Pe... A-8697 y FO-2419.

...DERA GANGA, ALTURAS ...Columbia, frente Colegio ... chalet, 2 plantas, 4 habitacio... hermoso traspatio. Calle 6 ... fabricación primera $7.800. ...guiar 117. M-7774.

...VEDADO EDIFICIO ...TA $540 EN $55,000

...mos edificio moderno exento ...contribución, compuesto de 12 ca... ... garage, renta mensual $540 ... en $55,000, para verlo Quinta. ...Hijo, Chacón 203, M-8182.

...HABANA $7,500 DOS PLANTAS

...casa moderna, con frente de ... compuesta de sala, comedor, ...ciones, baño intercalado, co... cada piso, aproveche esta ...dad, para verla, informes J. ...tana e Hijo, Chacón 203, Telf.

...VEDADO $8.500

...mo casa moderna, compuesta ...la, portal, sala, comedor, 3/4, ...intercalado, cocina 1/4 y servi... ...criados, garage, informes J. P. ...tana e Hijo, Chacón 203, M-8182.

...PARA FABRICAR

...mos casas antiguas, calle ...entre Monte y Reina mide 7.50 ...tiff metros. Otra calle Concor... ...dina a Galiano, 6.10x26 me... ...calle San Nicolás próxima ...mide 6x27; otra calle Amis... ...ado a Neptuno mide 6x18 me... ...ta en Ayestarán y Lugareño ...metros, y otra de 8x26 metros. ...precios de ganga. Informa ...Chacón No. 203 bajos, Haba-

...RE ESTA RESIDENCIA, si... ...la mejor calle esquina bri... ...rebajado por abajo del ...efectivo, véala, compá... ...Informa Abel Radrí... ...ntratista) FO-2212.

...RA VENDO REGIA residen... ...inmejorable José Antonio ...Santa Catalina y San Ma... ...un sanatorio, precio econó... ...puede verse a todas horas pi... ...al FO-2212 Abel Rodrí... ...ntratista).

...RTO LA SIERRA y Almenda... ...varias residencias acaba... ...construir desde $5.500.00, ...$6,000.00 y $11000 todas es... ...las puede comprar sin pa... ...sión. Informa directamente ...ucción Abel Rodríguez (Con... FO-2212

...L RODRIGEZ SUAREZ

...ntista que tiene un proyecto ...para cada presupuesto

...esquina a 10, Rpto. Nicanor ...Campo. Teléfono: FO-2212

...NICANOR DEL CAMPO

...mioso chalet sin estrenar, ...tras tiene jardín, portal, sa... ...amplia 4 grandes dormito... ...familia, gran comedor, dos ...baños, garage, cuarto alto y ...para criada, construcción todo ..., precio: $10.500, para ver... ...horas dirijanse calle 9 y 12 ...almendares oficina Sr. Al... FO-2704

...BAJADA A $4,500

...casa acera sombra 700 va... ...L Strampes 112 jardín, ...sala, hall, 4 cuartos, comedor ...baño, mucha patio. Due... escritura. F-3959

...S SEPARADAS A $3.400 CA...

...mamposteria moderna mo... completo patio y mu... fabricación primera ...próximo Mayia Rodríguez. ...A-8906

...O EN LA CALLE PASEO ES...

...a la sombra, vendo mi ...1152 metros de terreno. Ul... por liquidación de heren... informa directamente su ...Habana 264 M-2474

...R NEGOCIO 1940 $11.500

...esquina tres plantas moder... renta sólo recibo $75.00. ...calzada Habana. Urge ven... Cienfuegos y Apodaca; ...cidado.

...RAS DE ALMENDARES

...moderna residencia sin estre... ...al parque La Sierra, calle ...14 es lo más moderno que ...en su construcción y lujo ...primera, tiene comodidades ...familia, precio: $15.000; ...en la misma, verla a to... ...negunten por el Sr. Alpen...

...FRANCISCO VIBORA UNICA

...vivienda jardín, portal sa... ...dos cuartos, servicios, ...12 metros. Informes San ...de 10 a.m. a 1 p.m.

...CASA REPARTO ROSALIA

...cuartos, precioso ba... ...moderna, dueño en ...Segunda Nro. 16 re... ...$2.800. no corredores.

...UN GRAN CASA PROPIA

...Carlos III ace... ...con 553 metros cua... ...superficie de esquina pre... ...Informan Lamparilla ...F-5690 y F-4185

...CASA REGALADA!!

...Calzada Víbora sala, ...cuartos, baño completo, co... ...preparada para al... Esto es ganga! Com... Aguacate Nro. 109, ...

VENTAS

48 CASAS

URGENTE GRAN PLAYA MUY BArata en lo mejor de Cuba. Gran esquina 2 plantas con 4 comercios 12.000 pesos; gran chalet entrada Vedado, gangazo, otro costó $42.000 hoy 11.000 pesos. Varios más todos precios. Gran des residencias gangas $6.000 casas todos precios. Fincas rústicas fincas recreo, permuto casas por fincas. Dinero hipotecas en 24 horas. Prado y Dragones, Café M-4739 Yáñez.

3 CASAS $6,000

Modernos techos monolíticos, una esquina para establecimiento y dos casas portal, sala, 2 habitaciones cocina baño y demás, lugar alto próximo Colegio Belén calle asfaltada. Gerardo Mauriz, M-7586 Metropolitana Nro. 538

VEDADO, CALLE 23 $12,000

A la entrada 700 metros 5 cuartos garage y demás comodidades $12.000 y reconocer pequeña hipoteca moratoriada, otra 1 planta 2 solares 6 habitaciones gran patio $28.500. Gerardo Mauriz, M-7586 Metropolitana 538

VEDADO REGIA RESIDENCIA

Sumamente barata con todo confort y lujo de esquina mucho terreno parte alta a la entrada del Vedado, otro chalet calle 17 otra colosal calle Paseo esquina $48.000; otro Linea Gerardo Mauriz M-7586 Metropolitana 538

VEDADO $9,800

Una planta moderna jardín, portal, sala, comedor 3 habitaciones, baño garage otra nueva 4 habitaciones 2 baños en colores garage $9.500, otro chalet 4 habitaciones garage $8.800. Gerardo Mauriz M-7586 Metropolitana Nro. 538

MIRAMAR CON PISCINA

Linda residencia con playa, piscina colosal 5 habitaciones, 2 baños garage y toda clase comodidades parque inglés, jardines 35.000, construcción de lo mejor Gerardo Mauriz, M-7586 Metropolitana 538

AGUILA $11,500

Entre Reina y Monte lugar comercial 200 metros, otra O-Reilly próxima al Parque 3 plantas $18,500. Otra frente al Parque de la Fraternidad una planta $12.500. Gerardo Mauriz, Telf. M-7586 Metropolitana 538

FEENTE AL PARQUE FRATERNIDAD $12,500

Media cuadra de la Cuban Telephone, media cuadra Amistad media cuadra de Aguila, casi frente al Parque, casa de una planta 185 metros punto comercial $12.500. Gerardo Mauriz, M-7586 Metropolitana 538

REINA 2 PLANTAS $35,000

Magnifica casa 2 plantas 400 metros $35.000; otra Galiano 2 plantas 450 metros $45.000. Teniente Rey esquina próxima a Bernaza, $32.000. Más informes M-7586 Metropolitana Nro. 538

CONCORDIA 2 PLANTAS $10,500

Sala, saleta comedor, 3 habitaciones, otra Benjumeda próximo Belascoaín 2 plantas moderna $8.500. Otra calle Habana $4.500.

VEDADO, CALLE PASEO, VENDO casa una planta, acera de la sombra, compuesta de jardín, portal, sala, cerrada, hall, recibidor, 4 habitaciones, comedor, cocina, 1 cuarto y servicio de criados, garage y patio. 15.500 pesos con facilidades. M-8182. Chacón 203.

NICANOR DEL CAMPO, A DOS CUAdras, Calzada Columbia, exento de contribución, vendo preciosa casa, calle 15 entre 8 y 10, con sala, 3 cuartos, closets, hall, lujoso baño, comedor, pantry, garage y cuarto criado. Precio económico. Informan: M-1566, U-5691.

ALMENDARES. RESIDENCIA EN esquina de fraile en la calle «E». $5.500 en efectivo y reconocer hipoteca moratoriada de $7.000 con intereses al día. Con jardín(portal, recibidor, sala, comedor, 3 habitaciones, baño intercalado, pantry, cocina, cuarto y servicio de criados, cuarto alto con baño completo y garage. Informes: Pedro de la Cuesta, A-8697 y FO-2419.

HABANA. EN VALLE. $14.500. CERca de la calle Mazón. Edificio con 3 plantas compuesto de 7 casas. Tres exteriores y cuatro interiores. Con sala, comedor, 2 habitaciones, baño intercalado, cocina. Rentando $140.00 en total. Informes y llaves: Pedro de la Cuesta A-8698 y FO-2419.

NICANOR DEL CAMPO $4,500

Nicanor del Campo, calle 13 entre 6 y 8, al lado de la esquina de 13 y 6 jardín, portal, sala, 2 habitaciones, comedor, cocina, baño intercalado, servicio de criados, garage, monolítica, está vacía y abierta de 2 a 5. Fernández y Vidal Aguiar 556, bajos. A-9112 y M-1506.

¡¡VEA ESTA CASA $2,450!!

Situada en lo mejor de Lawton, a media cuadra tranvías y guaguas magnífica construcción, jardín, portal, sala, comedor decorado, 2|4 amplios, baño completo cocina moderna, pisos brillosos y 1|4 en la azotea. Compañía Territorial, Aguacate 109 Teuf. A-8994.

AMPLIACION: $5,700

Ampliación de Almendares, Avenida 4a. entre 11 y 12 al lado de la calle 12, exenta de contribución y agua, sin estrenar, jardín, portal, sala, 2 habitaciones, baño en colores, pantry, comedor, garage, citarón, carpintería de cedro y caoba. Fernández y Vidal. Aguiar 556 bajos, A-9112 y M-1506.

1 CABALLERIA $2,500 RANCHO BOYEROS

Finca casi 1 caballería agua cuanta se quiera, lugar alto bonito panorama cercada 2 casas y una trabajadores arboleda efectivo $2.500 y reconocer hipoteca moratoriada $2.000. Gerardo Mauriz M-7586 Metropolitana 538.

SANTIAGO DE LAS VEGAS 1 CABALLERIA $6,500

Magnifica finca casa de mampostería gran arboleda tierra de la palmas frente carretera agua abundante lugar tranquilo y fresco. Más informes M-7586 Gerardo Mauriz, Metropolitana 538.

3 CABALLERIAS $6,500

San José de las Lajas frente carretera central, $6.500; otra a 20 minutos Capitolio carretera arboleda casa mampostería $22.000; otra Santiago de las Vegas chalet tierra la mejor facilidades pago, otra Loma Cacahual 2 caballerias $10.000. Gerardo Mauriz M-7586 Metropolitana 538.

OPORTUNIDAD CASA PLAYA BAracoa, calle Principal No. 147, ma dera doble forro con fondo frente al mar, 6 habitaciones, baño completo, portal alrededor, $1,450. Marrero, Aguiar 117 M-7774.

SE VENDE. GANGA. TRES CASAS en la Avenida de Acosta. Dos de mampostería y una de madera que rentan 37 pesos mensuales en $3.500. Informa Rivero. Rayo 265. Telf. A-0362.

URGE VENTA CHALET NUEVO VIbora, 6.500 tiene garage, jardín, portal, sala, hall, de 5x4 grandes, 3|4 de 4x4, baño intercalado lujo, comedor grande servicios de criados, patio, traspatio. Luz Caballero. Informa: Lizasoain, Belascoain y Pocito, Café Trianón.

VENTAS

48 CASAS

ALMENDARES: $3,600

Calle C, frente al Parque Japonés, jardín, portal, sala, 2 habitaciones, baño intercalado, comedor, cocina, cuarto y servicio de criados, entrada para garage, a media cuadra de tranvía y ruta 30, es monolítica. Fernández y Vidal, Aguiar 556 bajos, A-9112 y M-1506.

GALIANO ESQUINA 15x21

Galiano Esquina con una medida de 15x21 con 19 de frente de fondo (256 metros) propia para edificio, actualmente es de 2 plantas. Fernández y Vidal, Aguiar 256 bajos, A-9112 y M-1506.

REINA PARA EDIFICIO

Calzada de la Reina, parte comercial, propio para un gran edificio, terreno que mide 15.40 (600 metros) acera de la sombra, cerca de a calle de San Nicolás, se vende a razón de $70.00 el metro. Fernández y Vidal, Aguiar 556 bajos, A-9112 y M-1506.

LEALTAD: $13,500

Lealtad cerca Neptuno, 2 plantas, monolítica, sala, saleta, colemna es? cayola centro, 4 habitaciones, baño intercalado, comedor, cocina, cuarto y servicio criados. (Terreno: son 190 metros). Fernández y Vidal, Aguiar 556 bajos A-9112 y M-1506.

VENDO CASA PLANTA BAJA, CAlle 13 entre 10 y 12, Nicanor del Campo, acabada de fabricar, precio $8.500. Informes en la misma Telf. A-8875 y FO-4136 Díaz Ramos.

49 SOLARES

COUNTRY CLUB A $0.75

Country Club, esquina frente al Lago terreno sobre lo alto, 10.500 metros (sobre 14.400 varas) se vende por unos días a $0.75 la vara. Fernández y Vidal, Aguiar 556 bajos, A-9112 y M-1506.

VEDADO CALLE 15 25x36

Vedado calle 15, lote de 25x36.50, entre calles de letras, acera de la sombra, con una casa fabricada sobre el terreno, propia para gran residencia o para casa apartamentos, se vende terreno y fabricación a $21.00 el metro. Fernández y Vidal, Aguiar 556 bajos A9112 y M-1506.

SOLAR MILAGROS Y J. DELGADO

A $3.75 varas y dos esquinitas, mam postería y azotea una $3.200 y la otra $4.000. Dueño, Amistad y Dragones café. Angel Alvarez.

CONCHA $1.750

La mejor esquina 15.33 v. po rla Calzada de Concha por 24 v. de fondo Superficie 347.62 varas. Fernández, M-2525. Empedrado 306.

ALTURAS ALMENDARES, VENDO mi solar, Ave. de Almendares, con una medida de 16 x 48 varas, precio de ocasión, informa su dueño de 1 a 3 en FO-2188.

POR LO QUE DEN ESTE MES. DONde se paga buen alquiler, vendo urgente solar 711 varas, lugar saludable, agua, luz, alcantarillado, a 2 cuadras de la Calzada y 4 del Paradero Víbora. Carlos Manuel (Josefina Ursula). No corredores. Linares Teléfono M-2107. Reina 212.

A UNA CUADRA CALZADA COlumbia, vendo solar de 16 por 40 mts. en $1.500. Gustavo Linares. M-7730.

SE VENDE CASA ANTIGUA SITA en Empedrado entre Egido y Compostela con 217 metros cuadrados. Informa el Propietario Luz y Egido bodega).

VENDO 2 SOLARES JUNTOS O SEparados Lagueruela entre Avellaneda y Jorge 13 metros de frente por 43.1|2 de fondo cada uno. También esquina Lagueruela y Avellaneda 17.1|2 metros por Lagueruela por 43.1|2 por Avellaneda dueño 1-3308

MIRAMAR, CALLE 22

Miramar calle 22 entre 5a. y 7a. acera de la sombra, solar de 1,251 varas se vende por unos días a menos de $6.00 vara posiblemente. Fernández y Vidal, Aguiar 556 bajos, A-9112 y M-1506.

MIRAMAR 1a. AVENIDA

A $3.75 (Miramar) primera Avenida solar de centro 1251 varas, cerca de la calle 4 vendo por unos días a $3.75. Fernández y Vidal, Aguiar 556 bajos A-9112 y M-1506.

Alturas Belén $11.000. Tengo linda parcela con frente a la Calzada 9x22 y ya hecho proyecto fabricación. Sala, comedor, 3|4, baño, hall, garage, portal, jardín y servicio criados.

Cuba 64 Depto. 6. M-9398

POR EMBARCAR

URGENTEMENTE, NECESITO

vender 4 solares, (preciosas parcelas de terreno) en Jesús María y Redención, Alturas de Columbia, cerca del Nuevo Hospital de Maternidad Obrera.

Tranvías por el frente cada minuto. Dos rutas de guaguas constantemente por el fondo.

Agua, luz, teléfono, alcantarillado y grandes facilidades de pago.

Medidas: 12 x 25 vs. aproximadamente.

Informes:

SR. MIRANDA TELEFONO A-0288

MIRAMAR, PARCELA DE 16x30 VARAS

Vendemos parcela acera de la sombra, entre las calles 3 y 5, otra de 18 por 40 entre 5 y 7, precio de oportunidad. Informes M-8182, Chacón 203.

LA SIERRA A $3.25

Vendemos solar, acera de la sombra, a media cuadra de los ómnibus, mide 20x45 varas. Informes Chacón 203, bajos, M-8182.

5a. AVE. MIRAMAR ESQUINA A $5.25

Vendemos solar de esquina frente a 5a. Ave. con una medida de 41x60 metros, precio a $5.25 la vara, para informes, Chacón 203, bajos, M-8182.

VEDADO A $20.00 METRO

Vendemos solar de esquina calle 21 próximo al Hotel Nacional, con una medida de 50x50 propio para construir una buen edificio de apartamentos; otros solar de 20x50 a $18.00 metro. Informan J. P. Quintana e Hijo. Chacón No. 203. M-8182.

VEDADO A $24.00 METRO

Vendemos solar de esquina de fraile, situado calle 11 próximo a la calle G, con una medida de 21x35 metros a $24.00 metro; otro de esquina frente a Línea 14 de frente por 22 de fondo a $24.00. Informan J. P. Quintana e Hijo, Chacón No. 203 M-8182.

VEDADO A $19.00 METRO

Vendemos solar de centro calle L entre 23 y 27, con una medida de 14 por 36 a $19.00 metro; otro de esquina en la calle Paseo con una superficie de 1.600 metros a $11.00 metro. Informan J. P. Quintana e Hijo, Chacón 203. M-8182.

ALTURAS DE MIRAMAR AVE. DE RAMON MENDOZA

Vendemos solar de 23.58x41.27 igual a 973.42. Precio de oportunidad, otro de 19 de frente por 44.82 de fondo igual a 814.26 varas. Precio a $6.00 vara. Informan J. P. Quintana e Hijo, Chacón No. 203. M-8182.

VENTAS

49 SOLARES

PLAYA MARBELLA

Si desea hacer su residencia en una playa, antes de comprar visite el Reparto Residencial de la Playa MARBELLA.

Por su situación (hoy a 40 minutos, pero por la nueva carretera quedará solamente a 24 kilómetros o sea a 20 minutos del Capitolio Nacional). Su inversión hoy les representará el bienestar de sus hijos mañana. Nuestro plan es hacer en la PLAYA MARBELLA, el mejor reparto cubano. Toda persona que ha visitado MARBELLA, ha podido comprobar que la arena es tan fina como la de Varadero. Los solares han sido trazados por expertos ingenieros de manera que todos tengan vista al mar. Las calles son de 16 y 20 metros de ancho. Solares de 735, 840 y 1,200 metros.

Compre ahora su parcela. Pida prospectos de MARBELLA. Informes: Cipriano Fernández, oficina Reina 163, teléfono A-8029 y F-3825. La Habana o en la Playa Cuba, casa del señor Augusto Fernández.

EN 1.500.00 PESOS

Vendo preciosa esquina rodeada de buenas residencias, levantada un metro sobre la acera, 11 y 4a Avenida Ampliación Almendares 483 varas. Informes: FO-2195

REPARTO KOHLY, VEDADO Y MArianao. Vendo solares grandes y chicos, esquinas y centros, gran altura, vistas preciosas sobre el rio, precios módicos. FO-1513, FO-2503 y M-9941

SANTOS SUAREZ, SOLAR

Calle Paz entre Santa Emilia y Zanotes, sombra, alto sobre acera, rebajado de precio, mide 574 varas en estos días se ha rebajado a $5.50. Fernández y Vidal, Aguiar 556, bajos, A-9112 y M-1506.

SOLARES en los REPARTOS

MIRAMAR

ENTRE QUINTA Y SEPTIMA AVENIDAS, de la calle 12 a la calle 16, vendo solar completo rodeado de hermosas residencias a $5.50 vara.

AVENIDA TERCERA, de la calle Ocho a la calle Dieciséis, solar completo, completamente plano, a $4.25. Es ganga.

EN CALLE CATORCE, pegada a la Séptima Avenida, pequeña parcela propia para fabricar casa de cuatro cuartos en $2,800.00.

LA SIERRA

A UNOS PASOS DE LA CALLE SEIS, por donde pasan las guaguas, dos solares se venden juntos o separados con 12 varas de frente cada uno a $4.25 vara.

PRECIOSA ESQUINA DE FRAILE, en donde están las mejores residencias con 800 varas a $5.00 la vara.

FRENTE AL TRANVIA DE MARIANAO, vendo un paño de 47 x 47 varas, dando frente a tres calles, propio para fabricar varias casitas, a $4.50 vara.

AMPLIACION de ALMENDARES

CALLE DOCE ACERA DE LA SOMBRA, amplia avenida, cerca de los parques, con guaguas por el frente, solar de 12 x 47 varas, a $3.25 la vara.

CALLE DIEZ Y AVENIDA SEPTIMA, parcelita de esquina con la medida ideal de 14.74 por 26.17 varas, a $3.30 vara.

CERCA DE LA IGLESIA, más alto que la acera, rodeado de casas modernas, solar con 13 varas de frente a $2.50 la vara.

ALMENDARES

CALLE DIECIOCHO ENTRE «E» Y «F», a pnos pasos de los ómnibus, los dos únicos solares que están por fabricar a $3.00 vara.

CALLE «B» FRENTE AL TRANVIA, cerca de Calle Fuentes, solar de 10 x 42 varas con todas sus cercas en $1,100.00.

CALLE «A», asfaltada de sombra, con guaguas por el frente. Solar de 15 varas de frente, a $3.00 vara.

VIBORA

PATROCINIO CERCA DE JUAN DELGADO, pequeña esquina que mide 20 x 28 varas en precio de oportunidad: $2.50 vara.

CALLE UNION ENTRE LIBERTAD Y JOHNSON, parcela con 18 varas de frente por 25 de fondo, propia para fabricar dos casitas, a $3.00 vara.

HABANA

..CERCA DE INFANTA Y DE CARLOS II, pequeñas parcelas desde $1,700 hasta $2,500. Calles asfaltadas.

RAMON RODRIGUEZ

TELEFONOS:

M-6543 M-6921

OBISPO 305

MIRAMAR PARCELA $2,358-40

Vendo una parcela de 16 varas de frente por 30 de fondo. Supreficie 471.68 $5 vara. Importa $2,358.40. Olózaga 8 esquina 3a. Ave. Reparto Miramar FO-3752

PARCELAS CHICAS

PARCELAS CHICAS EN ALMENDAres, bien situadas, 10 x 22 varas y 12 x 22 varas a $2.90 vara A dos cuadras ómnibus de La Sierra. Se está fabricando al lado. Informes directos al comprador. Sr Alvarez. Calle 14 y D., Almendares. FO-3786.

VENTAS

49 SOLARES

CALLE SAN MIGUEL No. 955 ENtre San Francisco y Espada. Acera de la brisa, 6.40 metros por 32 de fondo. Superficie 208.86 metros cuadrados. Precio arreglado. Sr. Campos. Edificio «Casteleiro» Departamento 312. Oficios 104.

CALLE 21 ENTRE L y M VEDAdo. Situación excepcional a la brisa cerca del Hotel Nacional. Frente 21 metros por 45 metros de fondo. Dirigirse Sr. Campos. Edificio ««Casteleiro». Oficio 104 Departamento 312.

PARCELA EN MIRAMAR

Se vende una parcela de 23.58 varas de frente por 29.48 varas de fondo, igual 695.30 varas cuadradas, parte del solar No. 1 de la manzana 53, en 14 entre 1a. y 3a. Todos los linderos están fabricados. Precio $5.50 vara. Informa su dueño A. Alvare, Metropolitana 828 teléfono A-7830.

SE VENDEN LOTES

FINQUITAS DE RECREO

SOLARES A PLAZOS

SIN INTERES A COMO QUIERA SOL, AIRE, ALUMBRADO, TELEFONO

Lotes desde 100 varas cubanas frente carretera Bejucal Ardaise, resuelva hoy, mañana será tarde se están vendiendo lotes, escoja pronto la medida que quiera a tiempo y a como quiera, no hay problema. Informes y renta: Campanario 306 entre Neptuno y San Miguel. Telf. A-6836. Sr. Correa.

REPARTO KOHLY, COLINAS Y RIberas del rio Almendares se venden solares de centro y esquinas, parcelas grandes y chicas. Reparto de gran porvenir por su proximidad a la Habana, lo saludable, su gran altura, fresco y su vista al rio Almendares. También en el Reparto Kohly, Alturas del Vedado. Trato directo compradores. No se pagan corretajes ni sobre precios. Manzana de Gómez Nro 264.

SE VENDE LOTE DE TERRENO VIbora en la Avenida Antonio San Miguel y Goicuría 5480 varas a un peso veinticinco centavos. Informes: calle Picota esquina Fundición, bodega Martina

LE GUSTA EL CAMPO Y TIENE QUE VIVIR EN LA CIUDAD?

Le ofrezco un lote de terreno cerca del parque de La Coronela. Ideal para finquita de recreo con 200 metros de frente al Camino 4. Cuenta con acera, agua del acueducto, luz y teléfono. Precio: cuarenta centavos metro.

DE UNA QUINTA DE REcreo SITUADA ENTRE EL COUNTRY CLUB Y SANSSOUCI, PUEDE LLEGAR A SU OFICINA O AL CINE EN 20 MINUTOS POR CALLES EXCELENTES LIBRES DE TRAFICO!

Vendo otro lote de esquina, también con acometimiento al acueducto, luz y teléfono, que abarca catorce mil metros, a cincuenta centavos por metro.

ENCONTRARA QUE UNA QUINTICA DE 10 MIL METROS ES SUFICIENTE PARA LAS FLORES, HORTALIZAS Y ANIMALES QUE USTED QUIERE TENER.

Frente al parque de Barandilla, le puedo dar dos preciosos terrenos con enorme cantidad de árboles frutales; uno que mide trece mil metros, limitado por calles en tres costados, el otro abarca diez mil metros. Ambos tienen agua, luz, teléfono.

COMPRE AHORA: EL PRECIO ES EL MAS BAJO QUE JAMAS HA REGIDO ALLI.

En el Gran Boulevar (de los bombú) tengo en venta un lote a la sombra,, con 80 metros de frente de casi una manzana de tamaño (9.920 metros.)

EN ESTOS REPARTOS CORONELA Y BARANDILLA, RESIDEN ALGUNAS DE LAS FAMILIAS MAS CONOCIDAS DE LA HABANA.

GONZALO FORCADE

TELEFONOS M-6921 Y M-6543

OBISPO 305

Lotes a Plazos

LISTOS PARA FABRICAR

Pagaderos por cuotas mensuales, desde 3 pesos sin interés. Finquitas de todas medidas con arbolado. Situación alta, sana, cercana a la capital, servicio de guaguas, rutas 7 y 8, teléfono, luz eléctrica, escuelas, etc. Unico lugar a bajos precios con las ventajas de los más caros. Carretera Central antes de San Francisco de Paula, finca «La Paz», llamada «Diezmero», lugar ideal para industrias. Hay ya 400 casa y unos tres mil habitantes. Visítelo o llame al vendedor. Teléfono X-1818. Carretera Central, kilómetro 10.

SOLARES A PLAZOS SIN INTERES

50 centavos vara cubana, $10.00 entrada y $3.00 mensuales. En el reparto Lotería, situado en El Cotorro, calles, luz, agua, ómnibus a 5 minutos. Compre ahora. Quedan los mejores 22 solares de 500 varas. En 7 meses se han vendido 900 solares. Teléfonos M-7519 y FO-1348 y en la misma casa de ortopedia de Carrasco.

MIRAMAR

Vendo solares bien situados a la brisa. Calle Dos entre 3a y 1a. Avenidas. Miden 20 metros de frente por 45 de fondo. Precio más barato que nadoie.

VEDADO, SOLARES

Situación prominente cerca Hotel Nacional. No hay nada mejor. Uno tiene 21 metros de frente por 45 de fondo en la calle 21 entre L y M otro tiene 19 metros de frente por 50 de fondo en la calle M entre 19 y 21. Trato directo y facilidades de pago.

CARLOS III NRO. 710

Al lado de la Academia La Salle, inmediato a Soledad. Mide 30 metros de frente por 40 de fondo, haciendo frente por e fondo a Pocito. Excelente situación para Casa de Apartamentos o Clínica. Trato directo. Precio razonable con facilidades de pago. Informes de 9 a 12 de la mañana.

JOSE COLMENARES

Edificio Casteleiro-Vizcoso

Oficios 104. Deptos. 311-312

VENTAS

49 SOLARES

GANGA

Cedo terreno para fabricar casa, en la Carretera de Jaimanitas a Santa Fe mide 20 por 100 metros fondo a la aguna. Precio $320. Dueño, Consulado No. 68. Notaría.

TOMO $2.600 CON HIPOTECA

Garantía 3.000 metros con dos buenas residencias de cielo raso en lo mejor del Reparto Oriental, Buen Retiro y además vendo 2.000 metros con mucho frente X-2571 lo fracciono. Luyanó 14 bajos. 7 a 9 a. m. o 2 p. m.

VEDADO

Calle 15. Mide 12.50 x 31.50 mts. A $9.50 metro, último precio. Informes: Pedro de la Cuesta A-8697 y FO-2419.

PARCELA EN ALMENDARES $1.370

En acera de sombra. Mide 12x32 varas. La medida ideal. Con ómnibus a una cuadra. Un verdadero regalo. Informes: Pedro de la Cuesta A-8697 y FO-2419.

SOLARCITO $985.00 VIBORA, LAcret y D-Strampes parte alta, llano, una cuadra Juan Delgado y cine Modelo, 10 varas de frente, fabricándose al lado. También esquinita sombra. Dueño X-1056.

SOLARES: REPARTO MENDOZA, Santa Catalina y Cortina, esquina de 24x23 varas, Total 572 varas. Informan: Muralla No. 454.

PARA INDUSTRIA O CASAS PARA OBREROS A $1.00 VARA

Vendemos manzana de terreno situada calle Luisa Quijano, frente planta eléctrica Marianao, Superficie 11.245 varas, facilidades de pago. Quintana e hijo. Chacón 203 M-8182.

OJO VEDADO. VENDO SOLAR EN la calle L entre 17 y 19, con el número 255 y una parcela calle 37 entre 4 y 6 lindando con el No. 111. Informan L. Nro 255 J. Pérez.

VEDADO; EN LA CALLE G, VENdo una parcela a la sombra de 12.87 por 27.21 metros. Unica y verdadera ganga. Informa: G. del Monte, Habana 264 M-2474.

DESDE $0.95 LA VARA

PEGADO A LA VIBORA SOLARES A PLAZOS

(Sin interés) a veinte minutos de la capital, con diez pesos de entrada y 2.85 y $4.75 mensuales con calles agua y luz, hacemos concesiones a fábricas, empresas y Colegios. Informan en las oficinas del Reparto «PONCE» Arroyo Naranjo o al teléfono I-3855

SOLARES A PLAZOS SIN INTERES

En el mismo pueblo del Cotorro, frente a la Iglesia parcelación «La Caridad» Se venden solares con calles, luz y agua a $0.70, $0.80 y $0.90

$10 ENTRADA $4 MENSUAL

Cinco años crédito. Solamente venden 220 solares. Compre la tierra para su casa. Aproveche únicas facilidades. Informan en el Cotorro Bodega esquina frente a Iglesia.

50 FINCAS RUSTICAS

OPORTUNIDAD A INVERSIONISTAS

Vendo finca 160 caballerías, (o parte), costa Norte provincia Santa Clara, terreno llano, abundante agua, fértil, fácil regadío y comunicación; posee caña, planta ésta que dura allí hasta 50 años o más y cuota vinculada de cerca de 4 millones arrobas. Inmejorable también para arroz, pastos, toda clase frutos menores y pastos. Si es necesario se toma en arrendamiento al que la compre pagándole por renta un buen interés de la inversión. «Beer», Agente. Plaza de la Catedral 54. M-7730.

SE VENDE FINCA EN PINAR DEL Río a 30 minutos de la Capital, compuesta de quince caballerías, muy buena tierra. Informan: I-3368.

VENDO O CAMBIO POR PROPIEdad Habana, finca recreo y cultivo Carretera Central, 3|4 caballería. 800 frutales, lujoso chalet. Informes Consulado 59 altos 1 a 4.

CON MUCHO FRENTE A LA CARREtera de Punta Brava, vendo una finca muy bien atendida, con regadío de dos pulgadas en toda su extensión. Tiene magnífica casa con tres cuartos, baño intercalado, garage para dos máquinas, pozo y toda la finca cubierta de frutales. Informa G. del Monte Habana 264 F-2474

EN TRATO DIRECTO SIN CORREres cedo, contrato arrendamiento (8 años) finca cinco caballerías buen palmar propio crianzas puercos y ganado vacuno en en Término de Güira de Melena, buena aguada. Inf. 4 No. 154 Vedado de 1 a 3 de la tarde.

51 ESTABLECIMIENTOS

POR EMBARCAR EN $350.00 VENdo Fuente Soda, batidos confituras separada. Alquiler casi gratis tiene dos habitaciones, una cosa de oportunidad para el que quiera trabajar esto es verdad. Si usted no tiene verdadero interés no me llame de 1 a 6. U-3598 Lorenzo.

SE VENDE UN PRODUCTO DEL país víveres y frutas finas buen barrio alquiler poco. Hay casa para vivir familia. Calle Aguiar 105 entre Chacón y Cuarteles.

VENDO A BALANCE GRANDES HOteles, Casas huéspedes, Hotelitos, Hospedajes, Posadas, Casas Inquilinato, Garages, Boticas, Cines, Cabarets, Academias, Cafés-barras, Cafés-lecherías, Vidrieras tabacos, Panaderías, Dulcerías, Galleterías, Vidrieras dulces, Bodegas a balance, Bodegas a pizos, Tiendas mixtas, Tiendas víveres finos, Tiendas ropa, Mueblerías, Casas empeño, Joyerías, Opticas, Barberías, Interiorias, Fondas, Restaurants Baturros, arriesdo gran barra, arriendo Fondas, Industrias, Barcos de pesca; solicito socio para Panadería, otro para gran Hotel, otro, barra. Facilito dinero, recibo casas, créditos pesetas de España en pago. Prado y Dragones, café M-4739, Yáñez.

VENDO O ADMITO SOCIO FERREtería activo 5.000 pesos. Casa establecida, buen punto buen surtido sin deudas. Capital, trabajo, utilidades iguales, Miguel Palomar. Apartado 66 Camagüey.

SE VENDE CASA DE HUESPEDES con 10 habitaciones, lugar céntrico, una ganga. Informes: Señor Arteaga, Lealtad 212, altos. De 2 a 5

VENDO UN GARAGE CON STORAge, dos ventas de gasolina, dos estaciones de servicio completo para automóviles, un rastro. Informes: 23 y 22. Vedado. Adrover.

URGENTE SE VENDE CASA DE MOdas femeninas, aproveche la oportunidad a principio de temporada. Informes en la misma, Amistad 208 entre Neptuno y San Miguel.

SE ALQUILA UNA CANTINA Y FONda con todos sus enseres, situada en la mejor esquina de la playa Jaimanitas, una cuadra del Club Playa casa de mampostería bien presentable. El dueño San Julio No. 11 esquina a Santa Ursula. Marianao A. Soto.

GANGA. VENDO VIDRIERA TABAcos cigarros y quincalla. Urge venta. Informes Empedrado No. 523.

¡OPORTUNIDAD! CEDO CASA DE huéspedes bien montada por menos de la mitad de su valor. Urge venta por embarcar. Véala. Malec

VENTAS

56 MUEBLES Y PRENDAS

MAQUINAS DE ESCRIBIR

Mimeógrafos, Adresógrafos, Reconstruidos en fábrica. Máquinas de sumar y calcular gavetas, marcos, placas. Se hacen circulares correctas e instantáneas. Cintas papel carbón, Stencils. etc. Alquileres, ventas. Cambios, iguales. Reconstruimos total o parcialmente máquina de oficina a módico precio.

"BOLSA DE MUEBLES DE OFICINA"

O-Reilly 409, frente a «La Metropolitana» A-7744 y A-7743

VENDO URGENTE POR EMBARCAR todos los muebles de mi casa adornos y lámparas comedor renacimiento español, costó $300, por $90. Recibidor de piel $55, costó $250. Marina 219 bajos, casi esquina a 25

FAMILIA PARTICULAR VENDE LUjoso juego cuarto último modelo 3 cuerpos butacón tiradores carey $140 regio comedor arte moderno $95; sala finísimo $38; lámpara Concordia 467 Belascoain y Gervasio.

JUEGO CUARTO ARTE MODERNO $18, cinco piezas, bastidor nuevo, el 3 cuerpos nuevo $32.00, radio mueble $5 de mesa. $7; piano $45. Sitios No. 74 San Nicolás y Rayo.

JUEGO RECIBIDOR DE MIMBRE, completamente nuevo propio para terraza o playa cojines impermiables $40, máquina ovillo $25 Prado 115 bajos entre Refugio y Genios.

CAMAS FAWLER Y SILLAS DE INVALIDO

En alquiler. Utiles para profesionales de todas clases y muebles de oficina, fabricamos y compramos. Casa Fernández, Neptuno 617. Telf. U-3322.

MUEBLES

En los más finos estilos,, inglés. arte moderno y Renacimiento español.

JUEGOS DE CUARTOS, COMEDOR Y SALA. LIVING ROOM, NEVERAS. ETC.

GRANDES FACILIDADES DE PAGO.

EL ESCORIAL

NEPTUNO Nro. 674

entre Gervasio y Belascoain Teléfono U-1211

MUEBLES EN GANGA

Juegos de cuarto. Arte moderno. $4.00 mensualles; comedor caoba último estilo: $3.00 mensuales; sala y recibidor modernísimo: $3.00 mensuales; juego de cuarto tres cuerpos, caoba, últimas creaciones, $5.00 mensuales —Precios muy baratos. **«LA EMINENCIA» Neptuno 668 entre Gervasio y Belascoain U-2427**

ANTIGUEDADES

LA CASA PLAZA. NEPTUNO ENTRE MONSERRATE Y ZULUETA A-4222 Oleos. entre ellos magníficos Chartrand, muebles. objetos de arte, decoraciones, juegos de sala y cuarto.

MUEBLES A PLAZOS

VEA NUESTRO GRAN SURTIDO EN MUEBLES DE TODAS CLASES PRECIOS DE SITUACION «LA PERLA»

Animas 404, casi esquina a Galiano ..... A-8222 .....

PULSERAS Y DIJES

Liquidamos miles de pulseras de oro y dijes de oro y platino con brillantes. Alhajas antiguas y modernas en profusión; cuadros, crucifijos, rosarios de oro, porcelanas antiguas y modernas. Juegos completos de café; te y cubiertos, bandejas, candelabros, jarras y palanganas, todo de plata maciza.

CARBALLAL HERMANOS San Rafael Nro. 618 entre Belascoain y Gervasio U-5744

SE VENDE A PRECIO REDUCIDO, comedor Renacimiento español, de gran lujo, espejo dorado, lámparas de cristal, 2 fanales, cama veneciana. Reina 462.

NECESITO VENDER URGENTE MI fino juego cuarto Luis 7 piezas, regio, está nuevo lo doy $60.00, el de caoba casi regalado, Animas 412 altos particular.

VENDO NEVERA ELECTRICA CO. lección «Mejor Música del Mundo», maletas y otros objetos. 19 Nro 711 entre A y Paseo (altos).

VENDO JUEGO COMEDOR RENAcimiento inglés, radio Grunow, bonito mueble, linda lámpara, dos magníficas mesas dominó, sillones mimbre, juego cuarto, escaparate tres cuerpos. Campanario 68, altos.

TODO EL MUEBLAJE DE CASA lujosamente puesta, lámparas regias cuadros valiosos firmados, gran cómoda siglo XVI toda tallada, candelabros y apliqués bronce, objetos arte, precioso fire-place con su gran espejo antiguo, regio juego biblioteca, único en Cuba, regia colección libros inglés y francés, derecho literatura, etc. vajilla, cristalería bacarac etc. Exclusivamente particulares, no especuladores, San Lázaro 59, altos.

CASA PARTICULAR VENDE BARAtísimo regio cuarto argentino magnífica caoba otro mediano estilo original otro chico living room tapizado comedor sala grande inglés camitas. Escobar 256 Neptuno y Concordia. Colegio.

VENTAS

56 MUEBLES Y PRENDAS

VENDO PLAMANTE REFRIGERAdor Westinghouse, grande 3 pies, dos puertas, luz interior, instalación botellón, gavetas hielo, como nuevo. $90.00. Verdadera ganga. Simpson 5a entre 12 y 14 Reparto Almendares.

SE VENDE UN COCHECITO DE NIno, un corralito con su estera, una pesa con su cestico y mesita y un andador. Reina 202, bajos.

LIQUIDO SILLONES PORTAL, TAburetes, otros muebles propios playa, finca, club, Sala, cuarto, comedor, nevera lujosa. Procedentes remates distintas fábricas. «El Corazón de Jesús». Salud 167, entre Manrique y Campanario. Facilidades de pago.

57 UTILES DE OFICINAS

MAQUINAS DE ESCRIBIR

ARCHIVOS DE TODOS TAMAÑOS

Cajas caudales, tarjeteros, relojes marcadores, máquinas de calcular «Monroe» y «Merchant», mimeógrafos, adresógrafos, máquinas de sumar. registradoras «National», pupitres, baúles y maletas. Reparaciones de todas clases de máquinas de oficina.

Más de 30 años de servicios

"LA NACIONAL"

Villegas número 359, entre Teniente Rey y Amargura: A-9915

MAQUINAS ESCRIBIR RECONStruidas de fábrica, como nuevas, y de paquete a precios de situación paquete a precio de situación. Bnrós desde $12.00; cajas hierro y toda clase muebles para oficina. O-Reily 360 Habana y Compostela. Teléfono M-8638

CAJAS HIERRO, TODOS TAMAños, vendemos, compramos, máquinas escribir y sumar de todas marcas, no reparamos precios. Muebles oficina en general. Compostela 205 entre O-Reilly y Progreso. Telf. M-8081

ADRESOGRAFOS Y MIMEOGRAFOS

Plaquitas y marcos. Papel Stencils tinta a precios de vendadera ganga. Reparaciones. Más de 30 años de servicios. «La Nacional», Villegas No. 359 entre Tte. Rey y Amargura. A-9915.

SE VENDE UNA MAQUINA DE EScribir «Underwood», y una maleta de cuero. Véalas en Corrales 204, altos.

ART METAL ARCHIVO INCOMPARABLE

Más de 100 modelos a precios de otros de inferior calidad. La más grande manufactura de muebles de acero. Cajas de seguridad. Agentes exclusivos.

«LA BOLSA DE MUEBLES DE OFICINA» O-Reilly Nro. 409 frente a «La Metropolitana», A-7744

MAQUINAS DE ESCRIBIR

Sumar, calcular, coser, equipajes finos, neveras, objetos de arte. archivos, muebles oficina, joyas, ropa de moda para caballeros. Compramos-vendemos «La Confianzal, Suárez 17 M-9603

58 LIBROS E IMPRESOS

SE DA CASI REGALADO LA COLECción completa desde el año 34 de la revista Información Fiscal finamente encuadernada en pasta. Salud 572. Urge.

59 RADIOS

VENDO RADIO MARCA GENERAL Electric, otro Stewart-Warner, otro «Erla». Precios de ocasión. «El Corazón de Jesús», Salud 167 entre Manrique y Campanario. Facilidades de pago.

X-1691 RADIOS A-6827

Compramos, vendemos y empeñamos, no cierre operación sin visitar la Competidora A-6827.

SE VENDE RADIO RCA VICTOR, DE once tubos en perfecto estado. Precio oportunidad. Puede verse en Tejadillo 157, primer piso de 2 a 5 pm.

60 INSTRUMENTOS DE MUSICA

LA INTERNACIONAL

De Prado 256 frente Hotel Sevilla, vende los mejores pianos verticales y de cola de las afamadas marcas «Bluthner», «Wurlitzer» (alemanes) Facilidades de pago. A-6100. Se compran y se toman pianos en cambio.

PIANO «RONISCH» ALEMAN CUARto cola, caoba claro, conservación casi nuevo, algo muy bueno. Oportunidad profesionales, particulares. Especuladores no molesten. J. Delgado 60 entre Lacret y L. Estévez.

GUITARRA VALENCIANA NUEVA. con su forro se vende 6 Nro. 152, Vedado pregunte por José.

PIANO RONISH 1/4 COLA, COMpletamente nuevo, teclado marfil blanco, grandes voces, propio persona entendida, o de refinado gusto. Se da baratísimo encargo familia. San Rafael 803 esq. a Oquendo.

VENDO ESPLENDIDO ORGANO DE pedales. Doce registros y contras-También regio piano europeo. Atiendo órdenes para afinaciones etc. Seguridad y economía indiscutibles. Peters Sanson X-3430

VENDO PIANO ALEMAN RONISCH, otro francés «Pleyel» otro americano «Tonk», otro «Carle» y dos más de la marca «Chassaigne Freres» buen estado, magníficas voces, baratos, facilidades pago. Aguila No. 513.

VENDO UN PIANO PROPIO PARA estudio en 30 pesos y otro piano chiquito marca Chassaigne en 60 pesos, propio para orquesta o estudios mayores. Aramburo 432 casi esquina a Zanja.

VENTAS

60 INSTRUMENTOS DE MUSICA

PIANOS

Una año a prueba sin costarle nada. Verticales y de cola, europeos y americanos, completamente sanos, con su correspondiente garantía propio para profesionales, estudios superiores y principiantes. Además una oferta especial con precios muy reducidos en pianos esterilizados en muy buenas condiciones. No deje pasar la ocasión, aproveche las enormes gangas y facilidades de pago, como nunca. Alquilamos hasta por $1.50. **«La Predilecta», San fael 803 y 805.**

SE VENDE PIANO CHICO Y CHASsaigne & Fils en $40. Arco del Hotel Pasaje Miguel Company.

PIANO FLAMANTE GRANDES VOces barniz perfecto lo garantizo por escrito que no tiene comején $60 Prado 115. bajos entre Refugio y Genios.

AFINADORES

AFINE SU PIANO: $3.00 CON TOda garantía y absoluta seguridad. Manuel Domínguez, afinador mecánico y barnizador de pianos, graduado escuela «Danguard», New York. Taller reparaciones: Dragones, Prado y Zulueta M_3040.

61 DE ANIMALES

SE VENDE UN CABALLO DE TROte propio para personas de gusto. **Informes Telf. A-7830. De 9 a 1 y** de 3 a 6 p. m.

VENDO VACAS CRUZADAS RECENtinas, muy buenas. Finca La Mina. entre kilómetro 14 y 15 Carretera de Güines. Rodríguez.

CONEJOS DE RAZA LEGITIMOS GIgantes blancos de Nueva Zelanda y Flandes, se venden Cortina Nro 264 Pasaje entre Santa Catalina y Milagros Vibora.

PERRITOS PEKINESES, PARECEN juguetes, ambos sexos. Morro 63, bajos.

AVISO. EN MI CASA, CALLE 10 Y «B«, Lawton, apareciose un perrito blanco, con manchas negras y amarillas y el rabo mocho, al parecer Foxterry cruzado. Puede recogerse por quien pruebe ser su propietario. Pregunte por Rosell.

ESTABLO: SE ALQUILA ESTACION para cuarenta o más vacas y una caballeria de tierra, buena y abundante agua buen pasto Carretera Central klm. 15 Finca «La Caridad» (Colegio) entre San Francisco y Cotorro.

VENDO A PRECIO DE SITUACION mulos, carros y arreos de todas clases caballos, mulos de monta y Pony 4 potros sementales 7 y media cuartas, bonito color, 40 mulos criollos, domados de monta y carros cerrados para lecheros y un burro semental, criollo, una cesta de mimbre con sus arreos, montura y una Pony. Domingo Jarro, Marina y Atarés, Jesús del Monte Telf. X-1876

SE VENDEN PERROS GRAN DANES un mes de nacidos, pedigree garantizado. Línea 857 bajos, entre 4 y 6, Vedado.

«EL PARAISO»

De Avelino Pujol y Cía. —Aves y huevos de raza de las mejores Granjas de Cuba. Absoluta garantía. Atendemos pedidos del interior. Use alimento «NUTRINA», seguro de vida de aves. Monte Nro. 508 M-5179

CARNEROS: VENDO CRIA DE 30; precio de matadero. También puercos raza inglesa, precio de matadero. Finca San Antonio, Bauta. Manuel G. Martín, donde se fabrica el exquisito vino «Orotavil. Telf. A-7729.

EN LA FINCA «CATALINA» EN BAnes, Caimito del Guayabal se venden 30 novillos de raza cebú. Informes en Amistad 419 Telf. M-1060

SE VENDE UNA VACA RECENTINA 2o parto de 8 litros de leche, cruzada. Informes S. Sifuentes F_3353

62 OBJETOS VARIOS

DISCOS, LIQUIDAMOS DOS MIL DIScos, ópera desde 10 a 50 cts. populares desde 5 centavos. Librería «La Biblioteca» Belascoain 566, esquina a Pocito.

SE VENDE MAGNIFICA BICICLEta de hombre marca «Columbus», Verla: Luís Estévez 118, entre Felipe Poey y Heredia. Víbora.

SE VENDE UN MOSTRADOR Y DOS vidrieras propias para bodega o puesto. Perseverancia 152

FILATELICOS. OPORTUNIDAD COlección de 20.000 ejemplares se detalla 70 por 100 descuento. Zulueta 410 bajos (entre San José y Teniente Rey) también colección de 8.000, barata.

Dinero-Hipotecas

53 SOLICITUDES

DOY EN PRIMERA HIPOTECA 1,000 pesos, 1,500 pesos y 2,500 pesos. Imprescindible buena garantía, Solís, calle B núm. 407, Vedado. Teléfono F-2175

¿NECESITA DINERO? FACILITO dinero en cantidad al 8 por 100 anual y sólo pido buena garantía hipotecaria. Gonzalo Forcade. Teléfonos: F-6921 y M_6543 Obispo 305

PRESTO DINERO DESDE 500 PEsos en adelante en Primeras Hipotecas interés desde el 7 por 100 no corredores. Campanario 306 entre Neptuno y San Miguel Telf A-6836 Sr Correa

¿NECESITA DINERO? FACILITO dinero en cantidad al 8 por 100 anual y sólo pido buena garantía hipotecaria Gonzalo Forcade. Teléfonos: M-6921 y M-6543. Obispo 305.

HIPOTECAS

Rápidamente facilitamos la cantidad que usted necesita directo de nuestros numerosos clientes al mejor tipo de mercado, para la Habana. Marianao, Víbora y sus repartos. También compramos.

MARTINEZ Y PRIETO

O-Reilly 309 A-6951 e I-3456

¡ATENCION! DINERO SOBRE AUTO móviles. Pequeños préstamos con garantía y cartas de crédito. Módicos intereses y operaciones rápidas y reservadas. Llame al Telf. A-7819 Habana 208 altos.

Dinero-Hipotecas

63 SOLICITUDES

NECESITA DINERO

Facilito dinero en cantidad al 8 por 100 anual y sólo pido buena garantía hipotecaria Gonzalo Forcade. Teléfonos M-6921 y M-6543 Obispo 305

DINERO

Facilito grandes y pequeñas cantidades en primera hipoteca desde el 8 por 100 en adelante para la Habana y sus barrios. Compro y vendo casas solares y créditos hipotecarios Compro y vendo Bonos y Acciones.

JULIO C. GRANDA

BOLSA DE LA HABANA
Obrapía entre Cuba y Aguiar
Teléfonos: M-5921 y FO-1668

64 OFERTAS

DOY DINERO EN HIPOTECAS AL 7 por 100, operación en 24 horas, también sobre bóvedas, panteones, alquiler de casas, usufructo, nuda propiedad, condominio, Véame: Alberto Cuervo, Edificio «La Metropolitana», 342 .M-2808, O-Reilly y Aguacate.

DINERO

sobre participaciones, hipotecas, automóviles. Traiga títulos y resolvemos en 24 horas. López y Fernández Sicre. Amargura 201 esq. Aguiar. A-8296 Notaría.

AVISO. COMPRO BONOS VIEJOS — Compro bonos de primero de Julio de 1919, emitidos por S. A. Cuban Tire Rubber Co., y de Enero 7 de 1915 de la Novelty American S. A., no cotizables. Dirijase a González del Pozo, San Lázaro 606 bajos, Habana.

HIPOTECA SE COLOCAN $7.000-00, (siete mil) en hipoteca con buena garantía módico interés. Habana o Vedado exclusivamente. Aguiar 208, Adán.

DINERO SOBRE AUTOMOVILES. Operaciones rápidas y estrictamente reservadas. Llame al Dr. Fernández al A-8557 o váalo en Habana No. 208 (altos entre Empedrado y Tejadillo), horas laborables.

65 BONOS Y VALORES

CAJAS RESERVADAS

Las tenemos en nuestras bóvedas construídas con todos los adelantos modernos y las alquilamos para guardar valores de los interesados. En esta oficina daremos todos los detalles que se deseen.

N. GELATS Y COMPAÑIA
105 Aguiar 107 Esq. Amargura

INTERES GENERAL

HAGO TANQUES CEMENTO IGUAL piso albañilería o pintura, lo mismo sueldo que jornal, recomendaciones las que quiera, no pretensiones. Telf. X-1515 salgo al campo.

PARA LAS DAMAS

67 PELUQUEROS

PELUQUERIA MADAME LUCIE. — Tintura desde 30 cts. en 25 colores. Croquignol desde 50 cts. Se habla inglés, francés y alemán Está la Peluquera Rita. Neptuno 711 esquina a Lucena.

70 INTERES PARA LAS DAMAS

VELLOS

Extirpación definitiva de los vello de la cara, muslos, piernas, etc. Tratamiento garantizado. Siete años de éxitos en Cuba. Sra. Alexander, calle Tercera No. 405 entre Dos y Cuatro, Vedado.

MODISTA BORDADORA CONFECciona vestidos a medidas y toda clase de bordados a máquina Teléfono: A-5-5502

SEÑORA, NI BOTE NI REGALE SU sombrero sin verlo Celestina. De un sombrero viejo un modelo. Tiño, reforma plancho, engomo, 30 cts. San Rafael 355 casi esquina a San Nicolás, (farola puerta) 1 cuadra Tent Cent.

NENA. — ESPECIALIZADA EN TEñidos del cabello. Croquignol Rilling en frío, peinados, manicure. Servicios a domicilio. Precios económicos Pida su turno M-3307 apartamento 47

FUERA CANAS. OBTENDRA HERmoso color negro castaño o rubio usando tintura 'La Favorita' Teñido de Cabello $3.00, Estuche $1.00. De venta en todas las farmacias| Depósito: Virtudes 296, casa Pilar, teléfono M-9292

SOMBREROS PARA SEÑORAS Y NIñas sensacional, reformamos y tefimos su sombrero por muy poco dinero, pase por esta su casa y quedará complacido. Tenemos la más alta novedad a precios increíbles, turbantes de playa, desde $1.50 en adelante en Jersey de $1.75 y paja variada desde $0.75 en adelante encargos por figurín a precios nunca vistos de la muñeca nos trasladamos «El Nuevo Mundo», Aguila No. 713 casi esq. a Monte.

SISTEMA ALEMANY

Autora y Directora, Señora Matilde Alemany. San José 257 entre Aguila y Galiano. Aprenda Corte y Costura y será admirada y deseada vistiendo trajes impecablemente cortados, por el gran Sistema Alemany desde las primeras clases podrá confeccionar sus trajes. Pruebe y compare con tres clases gratis. Titulamos, vendemos métodos y clases a domicilio. Ademas en toda la Isla, no aprendan por plantillas de cartoncitos, nunca sabrán cortar. la engañan.

ENSEÑANZAS

75 PROFESORAS-PROFESORES

PIANO, SOLFEO, GUITARRA, VIOlín, mandolina, armonía, declamación, bailes $3.00. Profesorado experfísimo. Sistema rápido, fácil. Piezas al mes. Exámenes. Vamos domicilio. Informes: Lunes y jueves. San Rafael 473. Telf. FO-3297.

SOLICITO AGENTES REVENDEDOres por cuenta propia en todas partes, para concederles distribución exclusiva de la mejor linea de lápices del mundo. Precios y calidad insuperables. Grandes y permanentes ganancias. Algunos territorios todavía disponibles. Muestrario completo y detalles previo envío de $1.00. J. T. Gutiérrez, Apartado 1911, Teléfono A-8704, Habana.

ENSEÑANZAS

75 PROFESORAS-PROFESORES

PROFESORA DE INGLES E INStrucción a domicilio. Ha trabajado en buenos colegios y tiene recomendaciones de los mismos. Favor llamar por la mañana Telf. F-6631

INGLES

HAVANA BUSINESS ACADEMY

Desde lo más elemental hasta lo más adelantado, enseñamos en nuestros 50 cursos diarios. Sistema seguro, rápido e interesante al alcance de todos. Profesorado americano. **Lineo 357, teléfono F-3043 Sucursal Neptuno y Amistad. Telf. A-6033**

COLEGIO-ACADEMIA «BRAVO»

Ingreso, Ciencias Comerciales, Ingenieros, Normales, Bachillerato. Comercio y Cadetes.

Repaso de todas las asignaturas del Bachillerato autorizado para expedir certificados de 7o. y 8o. grados: mecanografía, taquigrafía, teneduría, inglés. Profesoes especializados para cada grado en la enseñanza primaria y superior Clases diurnas y nocturnas para ambos sexos. Servicio de ómnibus a domicilio.

Neptuno y Lucena. Telf. U-2627.

ESTUDIE POR CORREO

La academia «Rabiña» en Neptuno 414, esq. a Manrique, altos M-7849, tiene organizado clases por correspondencia desde hace años habiendo prestado gran beneficio a aquéllos que tienen deseo de prosperar. Estudie las asignaturas siguientes: Taquigrafía; Mecanografía, Teneduría, Cálculos Mercantiles; Gramática; Ortografía, Procurador, Química industrial, inglés, francés etc. Informes **Academia «Rabiña», Neptuno 414. esp. a Manrique, Telf. M-7849.**

ACADEMIA RABINA

Neptuno 414 (altos) esquina a Manrique. Telf. M-7849. Ingreso a la Escuela de Ciencias Comerciales de la Universidad

Clases individuales. Francés, Inglés, y Teneduría. Taquigrafía «Pitman» y «Gregg», Mecanografía, Correspondencia y Aritmética Comercial. También Clases por Correspondencia. Ingreso en Escuelas de Ingenieros, Arquitectos y Comercio. Servicio de ómnibus y de internos. Pida prospectos. Expedimos títulos y proveemos de empleo a nuestros graduados.

INGLES, TAQUIGRAFIA (INGLESA y española) Teneduría Cálculo Mercantil, Aritmética, Algebra, Ortografía y Mecanografía, $5.00 mensuales a domicilio, $3.00 en su casa. Estrella 166, altos, profesor Heitzman, Teléfono A5-1822

GREGG ACADEMY AND

BUSINESS COLLEGE

Manzana de Gómez 514. Habana Teléfono: A-9798. Michael Richardson director. CURSO SECRETARIAL EN INGLES Y ESPAÑOL.

Taquigrafía Gregg, Mecanografía Gregg. Teneduría de Libros, Aritmética. Ortografía, Caligrafía, Inglés, Dictado, práctica de máquina de sumar, práctica de oficina. También idiomas. Comercio en general y todas las preparatorias.

INGLES, FRANCES, INSTRUCTOR graduado escuelas Estados Unidos y Francia 15 años residencia y práctica en cada país. Clases a domicilio o mi casa principiantes o adelantados. Telf. M-1303

GARANTIZO USTED HABLARA INglés pronto. Clases individuales gramática, lectura, dictado comercial, especialidad para sostener conversación Prepara para viajes y exámenes. Competente profesora americana. Campanario 454 altos.

PROFESOR DE INGLES ABOGADO americano graduado en Yale University. Clases día y noche informes de 4 a 6 p.m., apartamento Nro. 32. San Rafael 773 o da referencias por Telf. A-8168

PROFESORA DE INSTRUCCION, clases a domicilio y en su casa. Ortografía y aritmética práctica para personas mayores Prepara para ingresos Institutos, Normales, etc. Trocadero núm. 205 (2o. piso). Teléfono A-4328.

76 COLEGIOS

"SAN ELOY"

Colegio y Academia Fundado en 1907 Primera y Segunda Enseñanza, Preparatoria. Bachillerato. Comercio. Idiomas, Cultura Física, Cursos Preparatorios especiales. Admitimos pupilos y medios pupilos y externos. Quinta Menocal. Sama 31, Marianao Telf. FO-7462. Pida prospectos.

PUPILOS DESDE SEIS PESOS

Ambos sexos. Alimentación abundante y nutritiva, vigilancia y moralidad. Inglés diario. Estudios comerciales. Corte y Costura. Compostela 706 esquina a Acosta Colegio Cuba.

COLEGIO

Santa Teresa

INGRESO AL BACHILLERATO

Enseñanza en inglés y español. Primer Grado $3.00. Segundo $4.00 Tercero y Cuarto $5.00 Quinto y Sexto $6.00 Séptimo y Octavo $7.00 Autorizado para expedir certificados de Octavo Grado para ingresar en Normales. Institutos Hogar etc Taquigrafía. Mecanografía, Ortografía Inglés, Correspondencia Comercial. Corte y Costura y Labores. Clases de piano. Pida prospecto Calle 28 No. 1511 entre 24 y 26 Vedado. Teléfono F-5096.

"SAN ELOY"

Colegio y Academia Fundado en 1907. Primera y Segunda Enseñanza Preparatoria. Bachillerato, Comercio idiomas, Cultura Física, Cursos Preparatorios especiales. Admitimos pupilos y medio pupilos y externos. Quinta Menocal, Samá 31, Marianao Telf. FO-7462. Pida prospectos.

77 ACADEMIAS

HAVANA BUSINESS ACADEMY

Profesores y sistemas procedentes de los mejores Business Schools de los Estados Unidos. Los más elevados standards de enseñanza comercial en inglés y español. **Todos los graduados en nuestro curso secretarial encuentran empleos bien remunerados. Taquigrafías Pitman y Gregg.** Línea 357, F 3043 y A-6033. Neptuno esquina a Amistad.

ENSEÑANZAS

77 ACADEMIAS

ACADEMIA DE IDIOMAS ROBERTS Malecón 153, Teléf. M-2124. ¿Desea usted aprender inglés? Compre el método Robert. Se recomienda por sí solo. Distinción, eficiencia, garantía. Cuarta edición, $2.

ALQUILERES

79 HOTELES

TROTCHA

Calzada y 2 El lugar más céntrico del Vedado. Grandes jardines, cómodas habitaciones. Desde $30 mensuales una persona 2 personas $60. Precios especiales para familias.

HOTEL ANDINO

S. Lázaro 1218, esquina a M. U-2553. Unico en su clase. Moderno, céntrico amplio, fresco, saludable, frente Universidad. Conviene para los que necesitan vivir cerca hospitales Calixto García o Mercedes. Habitaciones con baño privado, balcón, hermosa vista, con 3 excelentes comidas, $54, matrimonio 1 persona desde $28. Clientela escogida. Pensión completa para huéspedes del interior. Precios sin competencia. Esmerado servicio en mesas separadas.

THE SAVOY

F Y QUINCE—VEDADO
Teléfono F-6616

Situado en un lugar alto del Vedado, con fácil y frecuente comunicación con la ciudad y repartos. Rodeado de jardines, con 600 metros de hermosos portales. Las habitaciones tienen ventilación directa teléfono, baño privado, con agua fría y caliente. Precios moderados. incluyendo tres excelentes comidas. El servicio en mesas separadas para cada familia.

HOTEL BIARRITZ

RESIDENCIAL

El más confortable céntrico y lujoso. Amplias y frescas habitaciones, todas baño privado completo y closets. Nunca falta agua fría y caliente. Elevador día y noche. Exquisitas comidas en elegante roof garden; cuarto piso. Extricta moralidad. Prado 519 frente al Capitolio.

HOTEL RADIO. AMISTAD 163 ENtre Neptuno y Virtudes Espléndidas yfrescas habitaciones con baños intercalados, agua fría y caliente todas horas a precios jamás vistos. Higiene y confort.

HOTEL «VANDERBILT»

Neptuno 1223. Situado en lo mejor de la Loma de la Universidad. olujosas amplias y confortables habitaciones: baño privado, agua abundante. fria y caliente. Atención esmerada. Nepituno 1223. Conviene para los que tengan que vivir cerca del Hospital Calixto García.

HOTEL "PULLMAN"

Consulado 312 y 314 casi esquina a Neptuno. Apartamentos de una y dos piezas. todos con baño privado Agua abundante y caliente, servicio completo y comida excelente. Moral y seriedad. Telf. A-7401

HOTEL "IDEAL ROOM"

PRADO 509 (POR PASAJE)

Hay habitaciones disponibles, balcón, baño, agua caliente y fría, frente al Capitolio. Nunca falta el agua, fría y caliente. Precios con comida para matrimonio. desde $35 a $45 Tome informes de esta gran casa. visítela aunque sea por curiosidad, por adentro la mejor Se exigen referencias de moralidad y pagos Prado 509 (por pasaje) 93-B

HOTEL CAMPOAMOR

Espléndidas habitaciones baño privado completo, agua fría y caliente, siemtpre agua. Muebles nuevos de caoba puede traer sus propios muebles. Comida sana y limpia, buen cocinero. Precio económico. Compostela Nro. 608, moderno, entre Sol y Luz A-7350.

"HOTEL REGIS"

Prado Nro. 163 esquina a Colón. El nuevo dueño de esta casa tiene el gusto de ofrecer a sus clientes habitaciones con servicios privado, servicio elevador y agua fría y caliente día y noche, comidas criolla y española, servicio esmerado y precios económicos. Visítenos y se convencerá. Teléfono M-3683

HOTEL REINA 14 S. A.

Reina 110, Moderno entre Galiano y Rayo. Teléfono M-7448

Habitaciones con baño privado. agua fría y caliente, con o sin muebles. Estricta moralidad. Con toda clase de asistencia a precios módicos. Magnífico Bar-Restaurant con Table D-Hotel a $0.50 y $0.75. Para huéspedes del interior, precios especiales.

HOTEL "PALACIO CUETO"

Muralla e Inquisidor Teléf. M-2674 Situado dentro de la zona comercial y próximo a todas las Secretarías del Estado. Espléndidas habitaciones y departamentos con balcón, muy cómodos y ventilados. Elevador. agua fría y caliente. Lujosamente amueblados. Sala de recibo. Teléfono en los departamentos. Edificio moderno, (No comidas).

ALQUILERES

79 HOTELES

HOTEL BELMONT

SAN RAFAEL E INDUSTRIA

Su casa y la de su familia. El lujosísimo Hotel Belmont el más céntrico de la ciudad. Con tres excelentes comidas. Precio $50.00 matrimonio. Una persona $35.00.

HOTEL REGINA

Industria 410, Telf. M-5955, Habana, Cuba. Este hotel lujoso ofrece un excelente servicio a precios convencionale por meses. Reorganizado nuevamente sus restaurant y cocina.

HOTEL CENTRAL TIENE AMPLIAS y frescas habitaciones con magnífica comida y precios económicos. También tiene su sucursal en Línea 902 esquina a 6 Vedado. con la ventaja de poder comer en el Hotel Central por el mismo precio. Está en Consulado 410 esq. a San Rafael.

HOTEL COLONIAL

SAN MIGUEL 254 ESQUINA A GAliano. Habitaciones y apartamentos con baño privado y muebles modernos. Magnífico comedor con carta. Elevador día y noche| Precios especiales para huéspedes por mensualidades. Confort y moralidad. A-6958

«HOTEL INTERNACIONAL»

De Francisco Gómez. Frescos y amplios departamentos agua corriente en el interior y caliente en los servicios. Excelente comida. esmerada. servicios. Una persona desde $20 y dos desde $35. al mes. Tejadillo 60. teléfono A-9958

MOTEL MIRAMAR. NADA MEJOR para el verano. Nuevos precios nueva administración. Buena comida y buen trato. Ofrecemos habitaciones con baño privado a familias de la Habana y del interior. Prado 2 y Malecón A5-3692

80 CASAS DE HUESPEDES

EN LO MEJOR DEL VEDADO N No. 201 esquina 19 2 o 1 amplias y frescas habitaciones y apartamentos con baño. buena comida, pensión completa desde 40 pesos.

HUESPEDES «LA COVADONGA», O-Reilly 209, entre San Ignacio y Cuba. Hay buenos departamentos y habitaciones con todo lo necesario; todo bueno y económico y mucho orden.

MANSION ELSA

Lujosa residencia para familias con todo el confort, acabada de fabricar. Mucho fresco, lujosos baños, agua fría y caliente a todas horas. Exquisita comida. Apartamentos de una, dos y tres habitaciones. Precios moderados. Calzada 359 entre G y H Vedado a 2 cuadras de las playas y al lado parque Infantil. Damos precios especiales a matrimonios y personas solas. Telf. F-4786. Habana.

CASA HUESPEDES TURIS, MANRIque 611. entre Reina y Salud, teléfono A-6388, alquilo hermosas habitaciones, vista calle e interiores, matrimonios $36.00 individuales $21.00. No falta agua, buena comida.

LA MATANCERA. —CASA DE HUESpedes la más céntrica de la Habana. Absoluta moralidad. mucha agua fría y caliente. mucho fresco. Mucha buena comida y precios muy reducidos. Reina 219, esquina a Monserrate Teléfono A-0238

HUESPEDES «CAMPOMIR». —EMpédrado 517 casi esquina a Monserrate Amplias frescas y ventiladas habitaciones, con o sin muebles y comidas. balcón. baño lavamanos. Precio económico. Seriedad y servicio Telf. M-3274

TELMA RESIDENCIAL

Villegas 466 casi esquina a Muralla. La vivienda ideal. Agua siempre, elevador todas horas, moralidad absoluta. Habitación amueblada y comida a la carta, desde $45.00 dos personas. A-9985.

GALIANO No. 404 ALTOS DEL CAFE «La Isla». Alquilo espléndido apartamento de dos habitaciones, baño, vista calle. En la misma, habitación baño, vista calle. Espléndida comida, estricta moralidad.

CASA DE HUESPEDES GALIANO 455 entre San José y Barcelona, habitaciones espléndidas, baño al lado, agua caliente. lavabos, comida variada, precios módicos, sólo moral absoluta M-7380.

HUESPEDES. GALIANO 305. ALtos, casi esquina Neptuno. Magnífice habitación con baño anexo y agua caliente, comida exquisita precios reducidos. Moralidad Teléfono A5-0432.

81 CASAS DE COMIDAS

SIRVO COMIDAS A DOMICILIO COcina criolla y española, rapidez en el servicio esmerada limpieza, constante variación en el menú. Teléfono M-1688.

TENEMOS UN ESMERADO SERVIcio cantinas económico no importa distancia experto cocinero. Llame y pida lista por teléfono y comerá a su deseo. A_6137.

GRAN CASA DE COMIDAS PARTIcular se sirven comidas a domicilio. Hora exacta. todo de primera. Precios convencionales. Virtudes 631 esq. a Gervasio Telf. U-2852.

82 APARTAMENTOS

«EDIFICIO ARCOS» SE ALQUILAN apartamentos frescos y cómodos. Informa el conserje del mismo F entre 19 y 21 Vedado. Telf. F-8165.

ALQUILO CORRALES UNO APARtamento tres habitaciones con vista a la calle baño intercalado, sala cocina. informan en la planta baja.

EDIFICIO ALBEAR, O-REILLY Y Bernaza, altos del Petit Miami. Se alquila un lujoso y ventilado apartamento de esquina, en el segundo piso, número 2. Para verlo de 2 a 6 p. m. Informan en el tel-f. F-4987.

BAÑOS ESQUINA A 29

Excelente apartamento con todas conveniencias modernas; sala, comedor, 3 habitaciones, cuarto criados, etc, garage, agua abundantísima. Informes encargado o Galiano 308, apartamento 56 M-2305 de 3 a 6 p.m.

MIRAMAR PRIMERA AVENIDA Y Catorce apartamento nuevo sala, comedor, 2 habitaciones, baño cocina, garage cuarto y servicio criados muy fresca preciosa vista mar, puede verse de dos a seis. Telf A-7631, de 8 a 2, ómnibus frente.

ALQUILERES

82 APARTAMENTOS

APARTAMENTOS MODERNOS VAcilados agua abundante dos baños, cocinas, calentador, Edificio Fraternidad, Monte esquina Lealtad del Ten Cent 25 y 26 pesos matrimonio sin niños.

CASAS APARTAMENTOS RECIENtemente pintados, modernos, 2 cuartos sala, comedor, 2 baños intercalado cocina gas, 2 dos, edificio «Padrón», Neptuno Teléfonos U-6889 y U-5402.

EDIFICIO 19 ENTRE 18 Y 20 LUJ

ALQUILERES

HABITACIONES

SE ALQUILA HABITACION con todo confort solamente a matrimonio sin niños, referencias. Teléfono, Cerro 566, altos, entre Santa Catalina, cerca Galiano y Manrique 566, altos, entre Salud y Dragones.

EN LO MEJOR DEL VEDADO, CALLE 20 entre D y E. se cede una hermosa habitación, con agua corriente, casa fresca, tranquila, planta baja, cerca de la azotea.

SE ALQUILA ESPACIOSA Y FRESCA habitación en casa de familia a un o dos muebles a hombres solos o matrimonios sin niños, que no tengan malas cualidades. Virtudes 618 altos entre Escobar y Gervasio.

SE ALQUILA HERMOSA HABITACION con balcón a la calle con muebles o sin ellos casa familia precio módico. Hombre solo Aguacate 74, segundo piso esquina Empedrado.

APARTAMENTOS Y APARTAMENTOS. en Compostela Nro. 457 entre Monte Rey y Amargura se alquilan amplias y ventiladas habitaciones. Los apartamentos informa en la misma. Sr. Rodríguez.

SE ALQUILA EN CASA DEE FAMILIA. Hombre solo lugar céntrico lavado y agua caliente. Amistad 219 altos, piso, entre Neptuno y San Miguel.

EN CASA PARTICULAR SE ALQUILA habitación anexa al baño a la calle para 1 o 2 personas, Concordia 352, bajos, teléfono: 4-8283.

SE ALQUILA EN LO MAS CENTRICO de la Habana Trocadero 108 2o piso entre Prado y Consulado una habitación amplia con su lavabo agua fría siempre hay agua y mucha ventilación para matrimonio sin niños o hombres solos no hay letreros en la puerta.

CALLE LOS III 502 ALTOS ESQUINA Consulado, amplia habitación con balcón a la calle y lavabo a mayores.

FAMILIA HONORABLE ALQUILA A personas de moralidad juntas o separadas tres habitaciones esquina, con derecho dos calles, lavabos terraza, comida si desea. San Lázaro esquina San Nicolás.

SE ALQUILA CHALET FAMILIA HONORABLE Vedado alquilo espléndido habitación para matrimonio con baño privado y todo servicio. Teléfono 550 E Nro. 456 entre 19 y 21.

SE ALQUILA. FAMILIA RESPETABLE ofrece hermosa habitación baño a la brisa, excelente comida, familias. Telf. F-5196 calle 25 Nro 4 entre L y M.

ALQUILO DEPARTAMENTOS habitaciones con baños, frente al parque, calle O No. 14, fresquísimos. Máxima comodidad, confort con todo servicio de criada, precios rebajados. F-5631.

SE ALQUILA HABITACION GRANDE a otra chiquita, las dos al lado baño moderno, luz, teléfono y gas, agua siempre. Consulado 110 entre Trocadero y Colón.

CASA DE MORALIDAD SE ALQUILA espléndida sala independiente céntrico y comercio. Neptuno 1 altos. Telf. M-9703.

NAVES-LOCALES

SE ALQUILA UNA GRAN INDUSTRIA se alquila en Guanabacoa una finca de terreno con dos casitas y dos naves y abundante agua. Informan todos los días de 1 a 5 p.m. en el taller Roloff Nro. 50, (antes Cerámica).

CALLE LOS III, 502 ALTOS ESQUINA Consulado amplia cocina, propia para comidas y cantinas. Informes en el mismo.

SE ALQUILA LOCAL PROPIO PARA cualquier negocio bien barato en casa de dos pisos bien montada teléfono limpieza etc. Campanario 306 bajos entre Neptuno y San Miguel señor Co-

SE ALQUILAMOS ALMACEN Y OFICINA Aguiar 407 construcción sólida y moderna 800 metros, gran puntal, ventilación, condiciones favorables. Informan: Vinatera Telf. U-1794.

SE ALQUILA TODA O PARTE DE nave amplia, clara y ventilada. Informes en la misma M. Adrover calle 23 y 22. Vedado.

LOCALES PARA INDUSTRIA, SE alquilan en gran edificio de tres plantas (de 1091 metros) sus salones están situado en la parte más céntrica de la calle Belascoain, salida a dos calles frente y fondo. Informes Belascoain Nro 152.

SE ALQUILA LOCAL PROPIO PARA cualquier negocio. Estrella 203 esquina a San Nicolás. Teléfono 1-4. Sr. Castro.

SE ALQUILA INFANTA Y CLAVEL, almacén local de 280 metros con gran patio, tres puertas metálicas, 20 metros de frente. M-1091.

SE ALQUILA UN BONITO LOCAL en la calle de Monte Nro. 996, propio para negocio de local, un cuarto y baño informan al lado en el teléfono 1-4-5.

SE ALQUILA ESTABLECIMIENTO ALQUILADO un local. Informan Obispo 52 por Aguacate.

SE ALQUILA UN LOCAL EN EL mejor punto de la Habana, propio para frente de soda refescos o vivieres. Véalo en Cuba y Cuarteles bajos frente Anfiteatro.

SE VENDE NAVE. SE ALQUILA Maximo Gómez 966 con 550 metros superficie, salidas a dos calles a una cuadra del Mercado Unión informan en la misma. Teléfono 1-4591.

SE ALQUILA GRAN LOCAL PARA ALMACEN o depósito Obrapía 158 entre Aguacate y San Ignacio.

SE ALQUILA MODERNA NAVE DES de 210 tiene entresuelo y servicios dobles todo primera en informes F-6332.

SE ALQUILA LOCAL AMISTAD 358 esquina San José, propio para almacén u oficinas. Puede verse 2 a 6 de la tarde. Informes.

SE ALQUILA UN LOCAL CON DOS entradas en la calle más céntrica de la ciudad 150 bajos, casi esquina Monte 217.

SE ALQUILAMOS EL MAGNIFICO LOCAL de la Calzada de Concha 203 esquina a la quinta La Benéfica, de 1000 metros cuadrados, propio para negocio de presentación. Informan Teléfs. X-1608 y X-1908.

HABANA

SE ALQUILA INFANTA Nro 1101 ESQUINA a Benjumeda por Benjumeda, comedor, dos cuartos baño interior, cocina gas calentador, Precio $18 moderna. Informan 1er piso Benjumeda.

SAN LAZARO 602 ESQUINA A Belascoain, solo para vivienda de familia sin consulta profesional, en alta planta baja moderna, que consta de sala, recibidor, tres habitaciones, comedor, hall, cocina (baño, servicio de criados. Informan en la misma.

SE ALQUILA FINLAY NUM. 874, SEGUNDO piso, esquina Infanta, balcón, habitaciones, baño intercalado, dos pasillos, $25.00. Informan Teléfono Leyte-Vidal. M-2222.

SE ALQUILA BAJOS ACABADOS DE fabricar Maloja núm. 862, entre Xiuna, sala, saleta, 3 habitaciones, comedor, cocina, cuarto criados, patio. $40.00. Informan Teléfono Leyte-Vidal. M-2222.

SE ALQUILA AGIEDO 7, ALQUILO AMPLIOS y frescos altos, terminados de fabricar, recibidor baño intercalado, 3 habitaciones, otra en la azotea, servicio y baño, comedor al fondo, puede verse de 9 a 11 y de 2 a 5.

SE ALQUILA, 104 ESQUINA HOSPITAL Hotel «Sarrain» se alquila un departamento vista calle tercer piso, recibidor, tres cuartos, baño completo, hay elevador y agua a toda hora.

SE ALQUILA SEGUNDO PISO CUBA 82 entre Chacón y Cuarteles. Sala, recibidor, cinco cuartos, dos baños interior, galería, comedor, pantry, cuarto y servicios criados. Llaves en los bajos. Precio $65.00.

ALQUILERES

87 HABANA

FACTORIA 106. CASA MODERNA, sala, comedor, tres cuartos, dos closets, baño intercalado cocina, servicio de criados y lavadero. La llave en los altos.

VIVES 204 ESQUINA A FLORIDA, 30 pesos, tercera planta, muy amplia y fresca. Sala, cuatro habitaciones, baño completo y de criados, cuarto idem., comedor y demás servicios. Salud 205, informan.

SE ALQUILA 1o. PISO DE JOVELLAR 53 esq. Aramburo con tres habitaciones, sala, saleta, comedor, baño intercalado y demás servicios Teléfono F-7861.

ALQUILO DEPARTAMENTOS ACABADOS fabricar ultramodernos. Picota núm. 276, esq. Fundición. Primer piso, $28.00; segundo piso, $28.00. Picota núm. 277, local 25 pesos. Informes: Leyte-Vidal. M-2222.

ALQUILO ALTOS MODERNOS 18 PESOS propio para corta familia, sala, saleta, cuarto, cocina, baño completo, Velázquez 20 entre Infanta y San Joaquín, llave al lado dueño. Prado 359 altos. Telf. A-8023.

BELASCOAIN 911

Se alquilan alos modernos, sala, comedor 3 cuartos, baño moderno intercalado, cocina gas, una cuarto en la azotea con servicio precio $38. Informan San Miguel No. 364. Carlos Rodríguez.

FIGURAS 201 CENTRICA CERCA DE Monte agua abundante tranquila y fresca 2 cuartos, sala, comedor, baño completo, cocina gas etc. Informes misma de 9-11 2a 3 $22.

$23 PLANTA BAJA, SALA COMEDOR 2 cuartos, patio, traspatio, cocina, baño etc. Siempre agua, muchas vías comunicación. Próxima tranvías, Esperanza 405 entre Carmen y Figuras. Llave carbonería. FO-1217.

DIEZ DE OCTUBRE 69 ALTOS ENTRE Tejas y Agua Dulce Terraza, sala, comedor, tres amplias habitaciones, baño completo, cocina etc. Verse de 2 a 5. U-1428.

EDIFICIO NUEVO. CARLOS III frente a G. Pozos Dulces No. 2 esq. a la brisa altos, terraza sala, tres amplias habitaciones, lujoso baño intercalado, comedor, cocina, servicio criados etc. Verse de 10 en adelante U-1428.

GALIANO 106 ESQ. LAGUNAS ALTOS de la Tinaja, balcones por ambas calles sala, dos amplias habitaciones, lujoso baño, cocina etc. Verse de 9 a 12 U-1428.

MARQUES GONZALEZ 406, ENTRE Salud y Zanja, piso alto moderno, con sala, recibidor, 2 habitaciones, comedor al fondo, baño intercalado y cocina. (No falta el agua). Llaves bodega esquina. Telf. U-5371.

SAN JOSE ES. CAMPANARIO No. 464 altos, sala, comedor, dos habitaciones, baño etc. Verse horas hábiles. U-1428.

SE ALQUILA HOSPITAL 711 ENTRE Carlos III y Jesús Peregrino. Precio: $50.

SE ALQUILAN LOS BAJOS DE LA Casa Oquendo Nro 208 entre Neptuno y Concordia sala, comedor 4 cuartos. Servicios y cocina. precio: 40 pesos, puede verse de 3 a 6 p.m.

PROPIO PARA INDUSTRIA SE ALQUILA gran edificio de tres plantas (mide 1091 metros) seis salones corridos, situado en la parte más céntrica de la calle Belascoain salida a dos calles frente y fondo informes: en Belascoain Nro 152

SE ALQUILA 1o. PISO GLORIA No. 564 entre Indio y San Nicolás, compuesta de sala, comedor, 5 cuartos, baño intercalado, servicio criados. Informan Gloria e India Telf. A-6827.

SOLEDAD 254. BAJOS CASI ESQUINA Animas. Sala, dos amplias habitaciones, pequeño comedor, cocina gas, baño, pequeño patio. de 8 a 5. $25.00 nforman F-2090

PARA MATRIMONIO DE GUSTO, AMARGURA 258 ENTRE HABANA Y COMPOSTELA

Elegante piso edificio moderno. Sala, recibidor, dos amplias habitaciones, baño completo intercalado, abundante agua, comedor y cocina al fondo con servicios criados independiente Indispensable referencias. Teléfono: M-9324

SE ALQUILA SOLEDAD 657 ALTOS mes adelantado mes en fondo. Sala tres habitaciones. comedor, cocina, baño intercalado cuarto y servicio de criados. Informan la bodega.

$45.00 INDUSTRIA 161, ALTOS, SAla, saleta, tres cuartos, baño, comedor, cocina, cuarto y servicio de criados. Informes: Bufete de Arellano M-3936.

MALECON 3, HOY 11 Y 13, ALQUIlo altos de terraza, sala, recibidor, 7 cuartos, comedor, 2 baños, cuarto y servicio criados y cocina Otra de sala, terraza, recibidor, 3 cuartos, comedor y baño y dos casas bajas De $25 a $75. Informa: Martínez. Encargado de la misma.

BAJOS MODERNOS A $20 Y $17

Alquilo a 10 minutos Parque Central sala, comedor 3 cuartos baño etc. las de $17 sala y 2 cuartos. Calle de Justicia esquina a Arango una cuadra Calzada Concha. Informan bodega.

SE ALQUILAN LOS BAJOS LE ESCOBAR Nro 57 se compone de sala, cuarto y comedor precio: $20. Teléfono M-4884

ALQUILO SIN ESTRENAR ALTOS Plasencia 24 entre Carlos III y Estrella, 3 habitaciones, sala, comedor lujoso baño intercalado verse de 2 a 4.

SE ALQUILA LUJOSO PISO ALTO en Empedrado 415, con sala, comedor, dos habitaciones, baño y cocina. Ascensor. Informes: Encargado.

SE ALQUILAN MODERNOS BAJOS en Animas 1014. Sala, comedor, 2 habitaciones, baño y cocina. Llaves: Aramburu 107

SE ALQUILAN LOS BAJOS DE LA casa Oquendo Nro 208 entre Neptuno y Concordia, sala, comedor, cuatro cuartos. servicios y cocina, precio $40 puede verse de 3 a 6 p.m.

SE ALQUILAN EN $40 LOS MODERNOS bajos de San Carlos 740 entre Estrella y Maloja compuestos de sala tres cuartos, baño intercalado, comedor, cocina y cuarto para criados con servicios. Más informes en Amistad 419 Telf. M-1060

SE ALQUILA CASA PRINCIPE 67, entre Hornos y Hospital, compuesta de sala, comedor, tres cuartos, cocina, baño completo, agua abundante. Informa: Encargado.

ALQUILO XIPRE 17, ALTOS ESQUINA Estrella. $30, compuesto: Sala, 2 cuartos, baño intercalado, comedor, cocina gas, toda decorada. La llave en la misma a cualquier hora.

EMPEDRADO NRO. 113 ESQUINA A Mercaderes altos, apartamento compuesto de habitación sala, comedor. baño cocina servicio de criados matrimonio solo, no niños. Precio: $45 informan misma.

ALQUILO POZOS DULCES 116, BAJOS. entre Desagüe y Bruzón, regia casa portal, sala, comedor, recibidor, 3 cuartos, baño intercalado, comedor, cocina y lavadero. Para informes: F-7972 y M-6453

88 VEDADO

ALQUILO GARAGE Y CUARTO AL lado con servicio hombre solo o matrimonio sin hijos. Casa particular 2 Nro. 506 entre 21 y 23 Vedado.

PARA PERSONAS DE GUSTO

Se alquila el bonito chalet de dos plantas de 15 y 18 en el Vedado. con o sin muebles.

Informes:

ORGANIZACIONES GOVEA

Calle 13 de 18 a 20. Telf. F-2144

PROPIA DOS MATRIMONIOS, CUAtro dormitorios grandes, dos baños completos, sala, comedor, terraza, hall, servicio criados, garage. Fresquísima, frente parque Medina. Calle 25 esq. D, primer piso.

ALQUILO HERMOSOS ALTOS, 21 entre 14 y 16 Vedado, a la brisa, sala, comedor 3 cuartos baño de color y closets cuarto y servicios de criados y espaciosa terraza. Puede verse de 9 a 12 y 3 a 5.

ALQUILERES

88 VEDADO

VEDADO: 5a Nro. 604 ENTRE 4 Y 6, segundo piso, izquierda, terraza, sala, cuatro habitaciones, baño, comedor, cocina cuarto y servicio criados. Obispo Nro 257 M-6917

SE ALQUILA «O» No. 10, ENTRE 17 y 19, Edificio Piloto, frente Parque Maine, un piso con muchas comodidades. Puede verse todas horas. Llave e informes en la misma.

Calle 11 ENTRE K Y L, VEDADO, portal, sala, comedor. 3 cuartos 3 baños, cuarto y servicio de criados y garage. Informes F-2124 y M-2863, llave al doblar I Nro 106

VEDADO EN 55 PESOS SE ALQUIla el alto de Calzada 1008 entre 10 y 12, 5 cuartos, agua siempre. Exígense informes. Verlo de 3 a 5 dueño I-5877

SE ALQUILAN LOS ALTOS DE LA casa calle 21 No. 1055 entre Doce y Catorce en el Vedado. Informan en el Telf. F-4879 la llave al lado.

APARTAMENTO MODERNO, SALA, comedor, dos cuartos, baño, cocina, $19.00. Calle 14 No. 361, esquina a 23. Informesú misma casa departamento 5 y Obispo 153. Rosado.

MODERNO CHALET 29 No. 56 ENTRE E y F. sala, comedor, garage, 2 cuartos criado servicios, altos; 4 cuartos y baño. Inf. I 157 entre 9 y 11 Telf. F-2248 la llave en el 54, precio $55.00.

SE ALQUILAN LOS MODERNOS ALTOS de La Esquina de 14 y Línea, planta alta. Informan en la misma Vedado.

EDIFICIO MIAMI. CALLE 11 NRO. 910, Vedado, se alquila un apartamento compuesto de terraza, sala, comedor, tres habitaciones, baño moderno intercalado, pantry, cocina cuarto y servicio de criados y terraza al fondo. Alquiler $65. Las llaves en el encargado Bernabé, entrada por la calle 8.

EDIFICIO SANTEIRO. — CALLE G Nro 604, entre 25 y 27, Vedado. Se alquila un apartamento compuesto de salón, cuarto dormitorio, baño moderno, closets, pantry, cocina, servicio sanitario de criados y terraza. Verse a todas horas. Informes en el mismo F-7410

ELEGANTE PISO BAJO CALLE 27 No 901, equina 4, Vedado, sunporch, 4 habitaciones, baño moderno intercalado, pantry, cocina modernos, magnífico terreno, 2 cuartos criados, garage etc. Verse cualquier hora $70. Más informes M-7245.

SE ALQUILAN LOS BAJOS 19 No. 457 entre F y Baños, Vedado. con sala, comedor, tres cuartos, baño y servicio completo para criados, informes Conserje del «Edificio Arcosí al

SE ALQUILAN

Los bajos sala, 3 cuartos, comedor. baño intercalado, cuarto y servicio criados Acabados de fabricar 12 Nro 307 entre 13 y 15, Vedado. Llaves encargado.

$150.00 19 ESQUINA 2 CASA DE 2 plantas, bajos, sala, recibidor, comedor, pantry, cocina, cuarto y baño altos; terraza, cuatro cuartos, dos baños, garage y 2 cuartos de criados y servicios. Informes Bufete Arellano M-3936

SE ALQUILAN MODERNOS ALTOS B No. 653 entre 27 y 29 Vedado, compuestos de sala, recibidor, terraza, tres grandes habitaciones con closets, baño intercalado, hall, pantry, cocina, cuartos de criados, choffer garage, lavadero. Informan en los bajos o al Telf. FO-1514

EDIFICIO NUEVO. CARLOS III frente a G. Pozos Dulces No. 2 esq. a la brisa altos, Terraza, sala, tres amplias habitaciones, lujoso baño, intercalado, comedor, cocina, servicio criados etc. Verse de 10 en adelante U-1428.

VEDADO ALQUILO AMUEBLADO chalet 5 cuartos, 3 baños, garage, 2 carros. Otro sin muebles 2 cuarto y baño en los bajos, 4 cuartos 2 baños en los altos. Informan 5ta 461 entre A y Paseo (altos).

ALTOS DE LA CALLE 6 NUMERO 456, portal, sala, recibidor, 4 habitaciones, baño color intercalado, cocina, cuarto y servicio. Verse de 1 a 5 p. m.. Informan en la misma.

MODERNOS ALTOS $40.00

Vedado. Alquilo con comedor, saleta, recibidor, 4 cuartos baño intercalado servicio criados, closets, etc. Calle 10 Nro. 419 entre 17 y 19. Verse de 3 a 6, dueño F-2760

ALQUILO ALTOS FRESCOS 17 NRO. 109 entre L y M, Vedado. Portal, hall, sala, saleta, 5 cuartos 2 baños, cocina gas y carbón. Cuarto y servicio criados. Garage. Informan en la misma F-2295

SESENTA PESOS. CALLE SEIS NUmero 605, portal, sala, saleta, tres cuartos, baño, hall, comedor, cocina, cuarto y servicio. Verse de 2 a 5. Informes: M-6801.

CALLE 27 NUM. 712 ENTRE A y B. Se alquilan modernos altos con 5 habitaciones, sala, comedor, baño intercalado y demás comodidades. Llaves en la misma. Dueño de 9 a 11 en la misma.

SE ALQUILAN LOS MODERNOS ALtos de Seis y Quinta, Vedado. Informes: Teléf. F-3364.

ALQUILO MAGNIFICA RESIDENCIA, 17 núm. 204 entre «K» y «J», Vedado, 16 habitaciones propia para embajada o familia acomodada, compuesta, planta baja: portal, vestíbulo, sala, saleta, hall, 5 cuartos, 2 baños, comedor, pantry, gran cocina, cuarto y baño criado, magnífica escalera mármol interior para los altos, terraza cubierta al frente, hall, 9 grandes cuartos, 3 baños lujo, servicio criado, escalera criado independientes, patio concreto, garage para 4 máquinas, tanque 500 galones gasolina y bomba para la misma, 2 grandes cuartos altos al fondo, terraza, baño y servicio para los mismos, lavandería independiente y cuarto lavandera. Alquiler vale $400, cede por $300.00. Puede ver de 11 a 4 F-4476.

MEJOR LUGAR DEL VEDADO 4 No. 160 altos acera brisa casi esq. a Línea, se alquila moderno apartamento tres habitaciones demás comodidades, garage, propio reducida familia. Informes en el 154.

89 CERRO-PALATINO

SE ALQUILA PRIMER PISO ESQUIna casa chica 2 cuartos sala, y comedor cuarto de baño. Prensa y San Cristóbalo informes U-6628

$24 SE ALQUILAN LOS MODERnos altos de Primelles y Velarde. 4 cuartos grandes sala y comedor. La ruta 18 puerta. llaves bodega. Telf. M-1139

ALTOS CONSTRUCCION MODERNA compuestos de balcón, sala, saleta, comedor. cocina, 3 cuartos y servicio completo, se alquila en Dominguez 310. Informes M-8066

90 MARIANAO-REPARTOS

ALTOS DELICIOSOS ALTURAS DE ALMENDARES

Calzada Columbia Nro 10 entre Avenidas de Bélgica y Aliados. Sala, comedor, hall, 3 amplias habitaciones, 2 baños en colores, cocina, pantry, terraza cubierta, cuarto y baño criados Preciosa vista panorámica. No puede haber lugar más fresco. Alquiler $75 Llaves en los bajos. FO-1079 M-7586

CASA AMUEBLADA CON JARDIN, portal, 4 cuartos, hall, sala y saleta dos baños traspatio con frutales garage etc. Informes FO-1788

$50.00 AMPLIACION ALMENDARES 13 y 8a Modernista sin estrenar. Parque esquina jardín, portal, sala, hall, 4 cuartos, 1 cuarto y servicios criados comedor 2 baños garage Telf F-7262

F, LETRA D, ENTRE 16 y 18, ALMendares. Casita nueva, estilo Renacimiento, 3 cuartos, portal, sala, comedor, baño lujo, lavadero, patio y servicio criado. Puede vers de 9 a 11 y de 2 a 5. Informes: M-7831.

VEALA HOY

Alquila Ampliación Almendares 13 y 1a. jardín, portal, garage, living-room, comedor, pantry, cocina, cuarto criados, altos 4 habitaciones, recibidor, estudio $70.00. Llave lado esquina. Informes I-3169.

SE ALQUILA UNA CASA DE 3 CUARtos sala, comedor cocina baño y portal. Arredondo 3 y Torrecilla Marianao.

SE ALQUILA MIRAMAR 8 ENTRE la y 3a altos a la brisa recién fabricados con todo confort. Informan en los bajos.

ALQUILERES

90 MARIANAO-REPARTOS

SE ALQUILA REPARTO KOHLY.— Ave. Central entre New York y Londres elegante residencia por estrenar plantas, sala, comedor, portal cerrado vestíbulo, numerosos closets equipados con gavetas etc., 3 habitaciones grandes, 2 lujosos baños 2 cuartos y servicios criados garage etc. Informes F-3055

12 ENTRE 1a. Y 3a. REPARTO ALmendares. Bajos, portal, sala, saleta, hall, 3 habitaciones, baño intercalado, comedor, pantry, cocina, cuarto y servicio criado. Con o sin garage.

ALQUILO ACABADAS DE CONStruir dos casas refinado gusto en Calzada de Fuentes Grandes frente Tejar de Matos compuesto sala, comedor, 2 cuartos baño intercalado cocina patio y traspatio. Véalas y se convencerá. Informan U-2199

ALQUILO 18 PESOS PASAJE D 68, Buenavista, entre 4 y 5 pisos nuevos pintada portal, sala, dos habitaciones grandes hall, comedor, baño llave frente alcaldía barrio Telf U-1802 dueño.

ALQUILO DOS CASAS ACABADAS de fabricar en la Ave. de los Aliados y de la Victoria, reparto Alturas del Río Almendares, tres cuartos, baño, sala, comedor, cuarto de criada con baño. garage Precio $65.00 y $75: Informan F-2739

APARTAMENTO CON COCINA ESpecial de gas-oil, sin costo para cocinar agua caliente, luz, teléfono, garage con limpieza de automóvil todo incluido $65.00. Invitamos a verlos, Edificio 5a Ave y O, Miramar Telf. FO-3703

FRENTE COLEGIO BELEN ALQUIlo dos chalets con todas las comodidades una en la calle 4 entre B y A otra en calle B esquina a 3a Informes FO-4185

CONCEPCION ENTRE GENERAL Lee y Faceo, Quemados de Marianao, $25.00, portal, sala, comedor, 2 cuartos, baño moderno y cocina. Llaves bungalow de madera por General Lee y Maceo Quemados de Maria-

ALMENDARES — ALQUILO CASA nueva baño en colores muchas comodidades calle 14 Nro 11 entre D y E informes FO-4371

SE ALQUILA

Preciosa casa en Ampliación de Almendares Avenida 5a esquina calle 1010. Consta de 6 habitaciones, dos baños en colores, despacho, comedor, living-room, patio interior, garage 2 habitaciones servicio y mucho jardín. Ultimo precio: $$75.00. Informan al F-3936

MIRAMAR 5a AVENIDA ENTRE 12 y 14 Lujosísima casa, bajos: recibidor, living-room garage doble, altos; cinco cuartos, tres baños colores, biblioteca I-5082 M-7730

MIRAMAR TERMINANDOSE CASA dos plantas estilo colonial con todas las comodidades jardín, portal, sala, comedor, gran cocina cuarto baño criados garage Altos 3 cuartos baño, 2 terrazas 9 closets. 36 entre la y 3a Telf. F-2702

ALQUILO ACABADA DE FABRICAR Carmen y Calzada Real La Lisa, sala, comedor, dos habitaciones y demás servicios. Alquiler $19. Informes Telf U-2952.

MARIANAO SAN JULIO 12, APARtamento del frente, portal, sala, dos cuartos, cocina y baño $18. Chacón 203. Telf. M-3908.

ALQUILO PRECIOSA RESIDENCIA, Octava y Novena Ampliación Almendares esquina, con todas las comodidades, seis cuartos, una gran huerta, se puede ver a todas horas. Informan M-2218

AMPLIACION DE ALMENDARES — calle 10 esquina 3a Avenida, portal, sala, tres cuartos, 2 baños comedor, cocina cuarto de criados y garage. Informan al lado y FO-9289

SE ALQUILA MODERNA CASA CAlle 10 entre Avenidas 2a y 3a, Ampliación Almendares, tiene jardín, portal, sala recibidor, hall, 3 habitaciones 2 baños comedor cocina cuarto servicio criados, garage patio con arboleda informes F-5326

ALTURAS, MESETA COLUMBIA, frente Colegio Belén, lujosos, modernos chalets, 4 habitaciones, garage, hermoso traspatio, lugar alto, pintoresco, saludable, un sanatorio rodeado magníficas residencias $50. Calle 6 y A. Marrero M-7774.

REPARTO ALTURAS DE ALMENdares. — En Avenida de Almendares casi esquina a Avenida de la Paz se alquila dos hermosas residencias próximas a terminarse, con sala, comedor, cuatro habitaciones, baño en colores, pantry y cocinas espléndidas y garages. Informes en las mismas y en el FO-2872

SE ALQUILA MIRAMAR 8, ENTRE la y 3a, altos a la brisa recién fablicados con todo confort. Informan en los bajos.

ALQUILO CASA DE UNA SOLA planta compuesta de sala, comedor, 4 habitaciones. baño, cocina y amplio hall. Calle 5a Nro 33, entre 14 y 16 en Almendares. Informan F-4960

SE ALQUILA. AMPLIACION ALmendares. A pocos metros del parque, Avenida 7a. entre 13 y 14. Chalet, dos plantas. Bajos: jardín, portal, sala, comedor, dos habitaciones con closets, baño intercalado, gran cocina, garage, servicios de criados, terraza al fondo y lavaderos. Altos: Biblioteca, recibidor, dos habitaciones, cuarto de criados y terraza al frente. Informes: U-5476 Puede verse a cualquier hora.

SE ALQUILA AMPLIACION DE ALmendares, 9 esquina a 6a. portal, sala, comedor, 3 habitaciones, 2 cloets, baño intercalado. garage. Verla de 4 a 6 p. m.

MIRAMAR: CALLE 22 ENTRE 3a. y 5a. Acabada de construir con todas las comodidades modernas. Informan en la misma y al teléfono F-4523.

91 J. DEL MONTE - VIBORA.

BAJOS, 3 CUARTOS JARDIN, PORtal, garage, sala, comedor, baño intercalado, cuarto servicio criados. Flores 705 entre Encarnación y Cocos. Informan Concejal Veiga Nro. 10. I-6258

SE ALQUILAN UNOS ALTOS EStrada Palma 108 entre Felipe Poey y Heredia. Víbora.

10 DE OCTUBRE 1118 ALTOS CASI esquina Santa Catalina Terraza, gran sala, recibidor, cuatro habitaciones, baño completo, comedor, cocina gas, cuarto y servicio criados. Informan F-2090

REYES No. 53, ENTRE MANGOS Y Remedios. Nave para uso industrial techo monolítico, gran terreno al fondo. Precio $25.00. Informes U-1157

SIN ESTRENAR

Alquilo casa compuesta: jardín, portal, sala, comedor, dos amplias habitaciones, baños en colores, cocina, lavadero y patio. Precio: $20.00. Además apartamentos completamente independientes: dos habitaciones, baño, cocina y patio, exclusivamente a matrimonio. $12.00. Carmen número 260 entre Juan Bruno Zayas y Luz Caballero, informes: A-8382.

GRAN OPORTUNIDAD ALQUILO, magnífica casa 10 de Octubre esquina a Santa Catalina, Víbora, siete habitaciones, sótanos habitables acabada de reparar Informan I-5396

SE ALQUILAN LOS ALTOS DE Morell 22 Loma de Chaple compuestos de terraza, sala, saleta, 4 habitaciones, baño, comedor, cocina, cuarto y servicio de criados. La llave en los bajos. Informes Telf. A-6331.

ALQUILO SAN SAN FRANCISCO Y Buenaventura Víbora, espaciosa y fresca. Precio $60.00. Informes Telf. FO-1719 y FO-1480

ALQUILO EN $17.00 CASA COMpuesta de portal, sala, comedor, tres cuartos, tranvías dos cuadras. Ruta 25 una cuadra, frente Parque Lawton. Santa Catalina 236, Víbora.

D-STRAMPES 417 ESQUINA CARmen próxima desocuparse alquilo regia casa 1,000 metros terreno, jardines, portales, gran sala, cinco habitaciones, amplio hall, 2 lujosos baños intercalados, gran comedor pantry, cocina, 2 cuartos y servicios de criados, garage 3 máquinas. Verla: 4 a 6 Informan F-2090

ALQUILER. PRECIOSO CHALET, 2 plantas, acabado de construir. Tiene sala, gabinete, comedor, tres hermosas habitaciones, lujoso cuarto de baño, cocina, habitación y servicio de criados, garage, terraza. Agua caliente y fría. Es lo más alto de la Víbora: Concepción esquina a Novena. Informan: Teléfono X-1054.

ALQUILERES

91 J. DEL MONTE - VIBORA.

LOMA DEL MAZO: $40.00 MENSUAles. Se alquila moderna casa tres cuartos, sala, comedor, servicios, cuarto de criados y garage. Luz Caballero 509 entre O-Farrill y Patrocinio. La llave en la obra de la esquina. Informes: F-2397.

93 LUYANO

CASITA EN 13 PESOS

Sala, cuarto, patio, puerta y ventana frente a la calle, todo independiente fresca; abundante agua. Otra de altos igual. Herrera 251 esquina Reforma, Luyanó altos de esquina.

92 SANTOS SUAREZ. MENDOZA

VEINTE PESOS. LUIS ESTEVEZ 661 entre La Sola y Pasaje Oeste, con portal, sala, dos cuartos, baño completo, comedor y demás servicios. Informan: Salud 205. M-6204.

ZAPOTES No. 366 CASI ESQ. A JUAN DELGADO

Se alquilan preciosos altos acabados de construir, se componen de terraza, sala, comedor, dos habitaciones y baño intercalado. Informan Teléfono I-3881.

LUIS ESTEVEZ 457 ENTRE JUAN Delgado y D-Strampes espaciosa casa jardín, portal, sala, saleta tres habitaciones, calentador. traspatio, abierta de 2 a 5 informan D-Strampes 207 esquina Libertad.

CALLE ESTE 57 ESQUINA A LAcret La Sola, alquilo casita portal, sala, cuarto, cocina baño, patio informes Telf. X-3519

94 LAWTON-BATISTA

SE ALQUILA UNA CASITA EN LA calle 14, 512 esquina a Concepción, Lawton, una sala, dos cuartos y comedor, cocina y cuarto de baño intercalado.

SE ALQUILA UNA CASITA EN $12. Avenida de Acosta 61-A esquina a 11. Informan en la misma o al teléfono I-4051 Lawton.

95 A. APOLO Y CALABAZAR

1.500 VARAS TERRENO PROPIO para industria dos accesorias unidas mamposteria monolítica o para finca recreo con frutales. Calzada y ómnibus puerta. Informes Obispo 415 por Aguacate.

98 ALQUILERES VARIOS

VARADERO SE ALQUILA UNA CAsa esquina al parque planta alta 4 dormitorios grandes y servicios, planta baja sala, comedor, pantry cocina, baño completo, cuarto y servicio de criados. Garage. Informan al I-4112 y en Cárdenas, Céspedes 480. Telf. 981

PLAYA GUANABO ALQUILO O vendo «Villa América», acabada de construir lujosamente amueblada, 3 cuartos grandes, living-room baño cocina modernista closet solarium pintada rojo A-4012 Jesús del Monte 29, Mueblería.

$13.00 CASITA MODERNA SALA DOS habitaciones, baño cocina y patio. Rodríguez 463 entre Reforma y Guasabacoa, a una cuadra del Cine Fábrica, Luyanó.

ALQUILO CASA PLAYA BARAcoa con sala, 4 habitaciones, comedor baño y cocina, portal corrido y muy fresca, salida a la playa Informes A-7903

PLAYA SANTA FE

Alquilo casa momposteria amueblada portal, sala, comedor, cocina, 5|4, dos baños garage. Informes F-4013

VARADERO. —SE ALQUILA HERmosa residencia Playa Norte Informan Carlos Mon Varadero o apartado 1052 Habana.

EN LA PLAYA SANTA FE CALLE 3ra. entre 20 y 22, se alquilan casitas con agua y luz, de mamposteria, cuarto, sala, cocina y servicios, por mes o temporada. Informan: San José 810, Habana. Teléf. U-5182

EN LA PLAYA SANTA FE CALLE 1a. 265, entre 20 y 22. Se alquila la casa más cómoda de mamposteria, 3 habitaciones, baño, portal, terraza, garage. Informan: San José 810, Habana Teléf U-5182.

EN NARANJITO SE ALQUILA LOTE de 13.400 metros de terreno entre las calles Finlay, Gertrudis y Anita. The Trust Company of Cuba, Obispo Nro 257 M-6917

ALQUILO CASITA MAMPOSTERIA nueva, terraza, sala, comedor, dormitorio, baño moderno y cocina, Avenida «A»» esquina a 3 Playa Cuba. Informes F1-8151.

SE SOLICITAN

99 SOLICITUD DE ALQUILERES

ADQUIERA CON POCO DINERO, una elegante residencia Trato directo. Telf. FO-1497

SE SOLICITA. ALQUILAR UNA nave que tenga bastante espacio que esté situada entre Infanta San Lázaro, Galiano y Reina. Se da regalía. Informan en Lucena 310. Teléfono U-6739.

DESEO ALQUILAR CASITA O DEpartamento consta con 2 cuartos, baño y cocina en el Vedado informes por escrito precio y dirección Clasificados DIARIO DE LA MARINA, (Alquiler).

102 AGENCIAS COLOCACIONES

**«LA MATANCERA» A-

ALEMANIA PARECE TEMEROSA DE QUE SUECIA SE LE ADELANTE

SE AFIRMA QUE ITALIA Y FRANCIA ESTAN AL CONCERTAR UN ACUERDO SENSACIONAL

Dícese que ambas naciones se han convencido de que no tienen por qué quebrantar el "status" en los Balcanes

Setenta miembros del Parlamento británico han pedido al Ministro de Gobernación que tome medidas enérgicas contra comunistas y nazistas que pudieran formar la «5ta. Columna»

DESDE WASHINGTON

UNA CARTA CONTUNDENTE

Especial para el DIARIO DE LA MARINA

La admirable carta del Presidente Roosevelt a Marvin Jones, presidente de la Comisión de Agricultura de la Cámara de Representantes, no necesita comentarios. Es tan clara, tan contundente, tan decisiva, que basta y sobra por sí sola para producir su máximo efecto. Cayó como una bomba entre nuestros divididos adversarios, quienes no se han repuesto aún del terrible metrallazo. La carta tiene una fuerza que, en condiciones normales, es incontrastable: la fuerza de la razón. Por mucho que los adversarios de la política azucarera del Gobierno de Roosevelt quieran negarlo, dicha política se inspira en los intereses generales y fundamentales de la nación americana, se ajusta a la conveniencia de los mismos y los sirve fielmente. Dicha política redunda al propio tiempo en beneficio de Cuba, pero esto es obra de las circunstancias. Se debe a que Cuba proporciona azúcar a módico precio a este país y emplea el dinero del azúcar así vendido en adquirir productos de la agricultura y de la industria de los Estados Unidos. La fuerza de la política de Roosevelt es que es una política americana para el pueblo americano. Es una política encaminada a servir al pueblo americano en su conjunto. Si así no fuese, no nos ofrecería las garantía sólidas que en realidad nos brinda.

En estas crónicas lo he dicho muchas veces: mientras en el Gobierno y en el Congreso de los Estados Unidos prevalezca el interés general del pueblo americano sobre el interés egoísta de algunas fuertes compañías dedicadas al negocio del azúcar, que ganan millones a expensas del consumidor y que pretenden—cosa natural después de todo—obtener unos cuantos «milloncejos» más a costa de «Mr. Taxpayer» y de importantes ramas de la producción agrícola e industrial americana, no tendremos nada que temer aquí. El peligro para Cuba se presenta cuando en el Congreso se plantean reformas arancelarias generales, momento en el cual los grupos económicos, aun los más pequeños, se coligan unos con otros en una especie de enorme conjuración contra los intereses del consumidor y del contribuyente, y ejerciendo presión sobre los congresistas, más o menos vinculados siempre directa o indirectamente con dichos grupos, establecen un toma y daca de concesiones recíprocas que conduce a monstruosidades como las de la tarifa Hawley-Smoot.

En esas ocasiones, aunque los consumidores y los contribuyentes son mucho más numerosos, resultan vencidos, porque mientras los citados grupos están fuertemente organizados y practican un intenso «lobbysmo» en grande escala, los consumidores y los contribuyentes no lo están. Estos forman solamente «ligas» más o menos extensas en circunstancias excepcionales, cuando se producen alzas extraordinarias en los precios o amenazas de impuestos directos muy elevados. Tales «ligas» no tardan en desaparecer al cabo de corto tiempo, y los otros quedan solos en los pasillos del Congreso para operar libremente, respaldados por los millares de cartas y telegramas hábilmente manipulados que «los electores» dirigen a sus mandatarios en el Senado y en la Cámara.

Porque las cosas se producen corrientemente en esa forma pensé siempre, y así lo escribí al DIARIO DE LA MARINA en repetidas crónicas, que la batalla sobre la prórroga de la ley autorizando al Presidente de la República para negociar tratados de reciprocidad sería decisiva también, según sus resultados, sobre la ley azucarera en perspectiva. La política de Hull y Roosevelt triunfó en lo general y era de esperarse que el Ejecutivo, consistente con sus miras y su programa, no iba a dejarla sacrificar en sus aplicaciones prácticas. De la misma manera, es de esperar, asimismo, que la mayoría congresional favorable al programa de convenios comerciales mantenga éste en los casos particulares que se presenten, el de Cuba en primer término.

El lado flaco de las compañías azucareras de las áreas continentales e insulares opuestas a la política azucarera de Roosevelt, es que dicha política no las sacrifica al interés nacional, caso en el cual tendrían, en relación con sus particulares intereses, un legítimo motivo de queja. Las tales compañías estaban en malísima situación económica en 1933 y 1934, a pesar de la tarifa Hawley-Smoot, y más aún que ellas lo estaban los cultivadores de remolacha y de caña de azúcar de las citadas áreas. El sistema de cuotas y de pagos compensatorios o de beneficio, les mejoró su estado financiero y les aseguró ganancias enormes, de las cuales han disfrutado desde entonces y continúan disfrutando aún. Roosevelt comienza por decírselo en su carta y como la afirmación del Presidente se basa en hechos incontrovertibles presentados previamente a los congresistas y al gran público, las compañías no pueden replicar una sola palabra.

Los únicos que aún están dispuestos a continuar moviéndose, según parece, son los refinadores. Las limitaciones legales impuestas a la producción del refino en las áreas insulares han quedado sin efecto desde el pasado mes de Marzo, y los refinadores, que temen la competencia de Puerto Rico y Hawaii, pretenden que se restablezcan, secundados, según se dice, por la Federación Americana del Trabajo y Mr. Lewis. Allá veremos si se salen o no con la suya. Por lo pronto, el horizonte parece despejado para nosotros.

DIPLOMATICUS

Abril 17, 1940.

NUEVA YORK, Abril 19 (Exclusivo).—Francia e Italia están en vísperas de llegar a un acuerdo sensacional con respecto a los Balcanes—revela hoy Edgar Ansel Mowrer en un cable de París al "Chicago Daily News".

La censura francesa esta vez, como anteriormente, parece haber mutilado párrafos explicatorios del despacho de Mowrer; pero es evidente que las dos grandes naciones latinas están próximas a llegar a un entendimiento que seguramente tendrá grandes repercusiones en el conflicto europeo. El cable de Mowrer es así:

—Hoy la prensa italiana adopta un tono más cordial con respecto a los Aliados. La razón es que después de boxear con la sombra durante algunos días, Francia e Italia se han persuadido mutuamente de que ninguna de las dos naciones desea alterar el statu quo de los Balcanes.

—La firma del pacto comercial ruso-yugoeslavo ha sido una victoria diplomática de los aliados en el sentido de que demora la acción unida de Rusia, Alemania e Italia en los Balcanes.

—Algunos creen que Francia tomó parte principal en el esclarecimiento de las relaciones ruso-rumanas con la idea de conservar a Rusia quieta en los Balcanes, como lo ha estado en el Norte.

—En círculos franceses reina mucho optimismo a causa de algo revelado por el presidente del consejo, Paul Reynaud, en la reunión secreta del Senado, ayer. Esa revelación fué recibida con una ovación tremenda".

Piden en Londres enérgicas medidas contra comunistas y nazis

LONDRES, abril 19 (Exclusivo)—70 miembros del Parlamento visitaron en delegación al Ministro de Gobernación, Sir John Anderson, para pedirle que tome medidas enérgicas contra los comunistas y nazis que pudieran formar el núcleo de una "quinta columna".

Los diputados explicaron a Sir John que ni comunistas ni fascistas representaban de momento una ideología política, sino una organización de sabotaje y de espionaje. Agregaron que los pacifistas ingleses están cooperando con los planes de Berlín y Moscú, y que es preciso investigar la procedencia de los fondos que reciben para su propaganda.

La acción de los 70 diputados coincidió con la llegada a Londres de un despacho diplomático, concebido en términos enérgicos por la oficina extranjera de Francia, exigiendo que el Gobierno inglés cese en su política de tolerancia de los grupos comunistas y fascistas.

La nota francesa dice que los refugiados, sin duda, podrán ser víctimas inocentes; pero que como es una tarea difícil el dividir a la cizaña del trigo, la seguridad de Francia exigía que los ingleses procediesen con rigor en su vigilancia de los refugiados alemanes y austriacos especialmente los de filiación comunista.

Scotland Yard ha descubierto que unos 20,000 alemanes trabajan aún en las fábricas de municiones y armas y que muchos de ellos ocupan puestos de responsabilidad. La Comisión Parlamentaria le dijo a Sir John que era preferible que algunos inocentes sufriesen temporalmente a que toda la nación tuviera más tarde que sufrir las consecuencias de la política de tolerancia del Gobierno.

"La necesidad de adoptar medidas drásticas es esencial—dijeron los diputados—para extirpar la úlcera devastadora que en estos días aflige al mundo".

Concentración de artillería alemana frente a Luxemburgo

NUEVA YORK, abril 19 (Exclusivo).—Los alemanes estuvieron hoy concentrando artillería en la orilla derecha del Mosela, frente a Luxemburgo, telegrafía al "Chicago Daily News" Robert J. Casey desde Remrich.

Cuatro baterías fueron emplazadas frente a Remrich—dice Casey. "Según los mejores informes a la mano, Alemania tiene 36 divisiones en esta sección del frente, incluyendo varias unidades mecanizadas".

RESUMEN
de la situación internacional hasta la madrugada de hoy

Especial para el DIARIO

EUROPA

Londres.

En un discurso que pronunció ante los marinos supervivientes de los destroyers ingleses «Hardy» y «Eclipse», Winston Churchill, Primer Lord del Almirantazgo, auguró una ofensiva de los ejércitos aliados, en Noruega, para eliminar del territorio a los invasores alemanes.

—Informes traídos a Londres por un funcionario noruego, dicen que Alemania está enviando diariamente dos mil hombres de refuerzo a Noruega, por la vía aérea.

—Los expertos militares creen que el ejército anglo-noruego hará un gran esfuerzo para apoderarse de Trodheim, importante puerto, que por su posición suministraría a los aliados una fuerte base para operar contra Dinamarca y los puertos alemanes del Báltico.

—En los círculos rusos de Londres se vaticina que en breve Inglaterra y los Soviets concertarán un tratado comercial. Se recuerda que el embajador Maisky presentó a la cancillería británica un proyecto de convenio de tráfico, después de Semana Santa.

—El anuncio de que el Gobierno de Holanda decidió proclamar el estado de sitio en su territorio, causó excelente impresión en esta capital. Se considera que aquél está en mejores condiciones para afrontar la amenaza exterior y las perturbaciones interiores.

—El Ministerio del Aire anunció que los aviones que acompañaban a la escuadra inglesa que atacó Narvik, derribaron un Heinkel y un hidro Dornier, alemanes, averiando otros dos aparatos iguales. También se informó que el transporte nazi «Río de Janeiro» fué hundido por el submarino polaco «Orgel», y el vapor «León Hardt» por un sumergible inglés.

París.

La sesión secreta de la Cámara de Diputados terminó con un voto de confianza por unanimidad, 515 por cero al Primer Ministro Reynaud. Hubo 17 abstenciones y trece ausencias. Durante cinco horas el jefe del Gabinete afrontó las preguntas de los diputados, tocando cuestiones tan delicadas como las de las actitudes de Francia y Rusia. El resultado satisfactorio del debate quedó demostrado por el voto de confianza unánime.

—El Gran Estado Mayor francés informó anoche que en el frente occidental dos aviones alemanes fueron derribados. La artillería enemiga reanudó sus actividades, especialmente en el sector del Blies. Hubo también choques de patrullas cerca de la frontera de Luxemburgo.

—Presentó credenciales el presidente Lebrún, el viernes, el nuevo Ministro de México, Luis I. Rodríguez.

Berlín.

Las formaciones aéreas alemanas atacaron anoche a los transportes militares ingleses cerca de las costas noruegas. Se vió cómo uno era alcanzado por una bomba de gran calibre, junto al litoral.

—Informes del alto mando del Reich dicen que las tropas nazis avanzaron por el río Glommen 20 millas dentro de Noruega, durante el viernes, llegando a las cercanías de Elverum. Agregan que los aviones del Reich hundieron un submarino inglés y alcanzaron con sus bombas otros buques en el Skagerrak y en el Kattegat, así como un torpedero noruego, este último en la costa occidental.

—El Ministro de Noruega, M. Scheel, el personal de su Legación, y todos sus familiares, salieron en tren hacia Dinamarca, para regresar a su país, al negarles la cancillería el derecho a permanecer en suelo de Alemania, por considerarles «hostiles».

—En un discurso que pronunció anoche, con motivo del quincuagésimo primer natalicio del canciller Hitler, que se celebra hoy, el Ministro de Propaganda Goebbels declaró que el Fuehrer tiene la estimación sincera de su pueblo.

—El Ministro de Economía, Walter Funk, hablando ante los accionistas del Reichsbank, expuso que se racionará no solamente el consumo de todo lo necesario, sino que se llegará a emplear para la fabricación de armamentos toda la maquinaria que actualmente permanece ociosa.

Roma.

El tono de la prensa italiana se hizo el viernes menos hostil que en días anteriores. El mismo «Giornale d-Italia» pregunta, «dónde está la amenaza atribuída a Italia», dando a entender que ésta desea vivir en paz. Sin embargo, los diarios fascistas insisten en que la nación tiene derecho a tener una posición mejor en el Mediterráneo.

Estocolmo

Informes fragmentarios llegados a esta capital, hasta anoche, confirman que están llegando continuamente refuerzos ingleses a la región de la «cintura noruega», al Norte de Trodheim, ocupado por los alemanes, y que pronto se estará librando una batalla entre los anglo-noruegos y los nazis. La presencia de oficiales británicos en Hamar, parece indicar que se han dirigido en avión a ese lugar, no lejos de la frontera sueca.

—La Legación de los Estados Unidos en Oslo está haciendo todos los esfuerzos posibles para evacuar rápidamente a los norte-americanos residentes allí.

—Un grupo de veteranos noruegos, suecos y finlandeses defendió la fortaleza de Kongsvinger, con un cañón viejo, de 1894, por único elemento de guerra, hasta que los alemanes los abrumaron. El destacamento, formado por 135 hombres, resistió seis horas, dejando cien muertos en el campo y retirándose los restantes.

—Hay indicaciones de que el viernes por la mañana se libró una batalla naval en el Skagerrak. Desde la costa sueca se escucharon tremendas detonaciones. Los habitantes vieron pasar numerosos buques, hacia el Norte.

—Noticias no confirmadas dicen que los alemanes ocuparon Hamar y Elverum. La artillería nazi bombardeó intensamente Rema, suponiendo que allí se encontraba el Gobierno noruego. Dícese que los noruegos se sostienen aún en la fortaleza de Hegra. La aviación británica ha puesto en muy malas condiciones el aeródromo de Vaernas, cerca de Strondheim. En Elverum, donde se comenzó a luchar el jueves por la noche, los invasores encontraron una enérgica resistencia noruega.

—El periódico sueco «Dagens Nyheter» informa que las tropas británicas desembarcaron en Monde, al Norte de Aalesund, y no lejos del ferrocarril que lleva a Trondheim y Mamar.

Bruselas.

El crítico militar belga, coronel Requette, entiende que el gran error de Alemania al invadir a Noruega fué liberar la flota británica, que hasta el momento era prácticamente inútil, dándole un campo de actividad ofensiva con el que no contaba: las costas noruegas y los estrechos del Báltico.

—En el periódico «XX Siecle» el diputado Der Waren dice que si Bélgica es invadida, todo el pueblo se movilizará para dar al agresor una batalla terrible.

—El sábado 27 de abril se reunirán las secciones belga-luxemburguesa y holandesa de la Asociación de Derecho Internacional, para discutir el plan, ya estudiado por la Cruz Roja Internacional, de fijar «zonas de seguridad» para las poblaciones civiles, en la actual guerra.

—El Primer Ministro Pierlot, hablando anoche ante la Asociación Católica de Bruselas, expuso que se intensificará el control sobre los extranjeros, y que el Gobierno tendrá que aumentar los impuestos, para afrontar los gastos de la defensa nacional.

Amsterdam.

La declaración del estado de sitio en toda Holanda facilitará al Gobierno que no tenga que disolver los partidos extremistas. Se espera que la medida tenga la virtud de contener toda propaganda hostil a los intereses nacionales.

—Una reunión pública comunista que iba a celebrarse anoche en La Haya, fué suspendida por el Gobierno. Una manifestación de protesta posterior, fracasó.

—La ley marcial quedó en vigor anoche en todos los Países Bajos.

Bucarest

Anoche terminaron las negociaciones económicas entre Rumania y Alemania. Hoy, sábado, será firmado el protocolo correspondiente.

El Gobierno inglés ha emprendido una campaña para obtener nuevos mercados en los países de América

Las compras de aviones hechas por los Aliados en Estados Unidos comprenden 750 Douglas, de bombardeo; 1,500 de caza, Curtis y 750 de bombardeo. Gleen Martin. Compran más

LONDRES, abril 19. (Exclusivo). El Gobierno Británico ha iniciado una campaña para obtener nuevos mercados en las Américas y expandir los viejos. En la discusión en el Parlamento, el Ministro de Comercio (Presidente de la Junta de Comercio), declaró que en los tres primeros meses de la guerra, las exportaciones habían sufrido mucho; que en los segundos tres meses, habían vuelto a normalizarse y que actualmente son superiores a lo que fueron en igual período de 1939.

Geoffrey H. Shakespeare, Secretario del Comercio de Ultramar, dijo que con la baja de la libra esterlina, Inglaterra estaba en excelente posición para expandir su comercio con la América Central.

Las compras aliadas de aviones en Estados Unidos

NUEVA YORK, abril 19. (Exclusivo).—Aunque ni el Gobierno de Washington ni Arthur B. Purvis, jefe de la misión de compras de los aliados en Nueva York, han revelado la naturaleza de la compra de aviones concluída con la aprobación de la Secretaría de Guerra, en la suma de 250 millones de dollares, personas bien enteradas, dicen que los aliados han ordenado los siguientes aparatos:

750 aparatos de bombardeo Douglas; 1.500 cazas Curtiss y 750 aviones de bombardeo Glen Martin. La orden firmada representa una cuarta parte de las compras discutidas entre la misión aliada y el departamento de la Guerra de los Estados Unidos. Dentro de poco se firmarán otros contratos por la suma de 350 millones de dollares y dentro de algunos meses se firmarán los terceros por la suma de otros cuatrocientos millones, llegando entonces el total a mil millones de dollars.

Entre los aviones comprados se cuentan varios del tipo Curtiss P-40 y P-40-D. Los de bombardeo Douglass son tipo A-20 de velocidad mayor de 480 kilómetros por hora. Los contratos al firmar son por aviones Lockheed y Glenn Martin y por un tipo nuevo de aviones de gran autonomía construídos para los aliados por la Consolidated Aircraft Company.

Siguen los embarques de oro a Estados Unidos

NUEVA YORK, abril 19. (Exclusivo).—Los embarques de oro extranjero a los Estados Unidos montaron en la semana terminada el miércoles a 108 millones de dollars, elevando el total en depósito en este país a 18.631 millones. En los siete meses de la guerra europea la existencia de oro en los cofres federales ha aumentado en 1,993 millones de dollars.

Moderación de la prensa italiana

LONDRES, abril 19. (Exclusivo).—Vernon Bartlett, miembro del Parlamento y redactor diplomático del «News Chronicle», interpreta hoy la moderación notada en la prensa italiana con respecto a los países aliados, como consecuencia del arresto en Belgrado del ex-Primer Ministro Milan Stoyadinovitch, y dice que fué ese incidente y no las palabras cáusticas del Ministro de Economía de Guerra, Donald H. Cross lo que aconsejaron al régimen de Roma a moderar sus ataques de prensa contra los aliados.

Cross, en un discurso parlamentario, había dicho a Italia que debería actuar como neutral si quería que se la tratase como nación neutral. Al mismo tiempo, Italia negó que hubiera clausurado el puerto de Bari, en el Adriático a la navegación extranjera, aunque Belgrado así lo había informado.

Stoyadinovitch, considerado como amigo de Hitler y Mussolini, fué arrestado en su casa de Belgrado y se le ocuparon tres baúles llenos de documentos que se supone sean importantes. El Gobierno de Yugoeslavia dejó saber que entre los documentos figuraba la correspondencia cambiada entre el ex-Primer Ministro y los dirigentes nazis y fascistas.

Bartlett alega que los movimientos recientes de la escuadra italiana, el cierre del Adriático y otras actividades «sospechosas» eran realmente encaminadas contra Yugoeslavia y que Roma contaba con la ayuda de Stoyadinovitch y de 350 «agentes nazis». Hace constar que todos los agentes arrestados tenían pasaportes diplomáticos y que entre ellos figuran muchos que fueron vistos en Praga, pocas semanas antes de la invasión nazi.

«Es aparente —concluye Bartlett— que Italia, con la ayuda de Alemania, estaba proyectando algo serio en Yugoeslavia y que Stoyadinovitch estaba destinado a ser el «Henlein» de ese país balcánico. La pronta acción del Gobierno en Belgrado demora los acontecimientos».

NOTA OFICIAL DE LA LEGACION DE FRANCIA

La Legación de Francia nos comunica que, como consecuencia de la ocupación de Dinamarca por las tropas del Reich, las autoridades francesas de Control han decidido embargar todas las mercancías de contrabando de guerra destinadas a Dinamarca. Todas las mercancías que tengan un origen o un destino danés serán, de ahora en adelante, paradas en las condiciones previstas por el decreto del día 27 de Noviembre 1939.

Por consiguiente, todos los certificados de origen relativos a estas mercancías serán negados, y ningún Navicert para mercancías destinadas a Dinamarca será otorgado por las Autoridades Aliadas.

Los comunistas de Holanda preparan una manifestación

Terminaron las negociaciones nazi-rumanas para ampliar diversos acuerdos económicos

LA HAYA, Holanda, abril 19. (Havas.) — La reunión pública del partido comunista que iba a celebrarse esta noche, fué prohibida por las autoridades de La Haya. Inmediatamente, el órgano del comunismo insertó en su edición de la tarde una invitación a todos sus lectores, para tomar parte en una manifestación de protesta, a las 7:30 p m., por las calles céntricas de la capital. Una hora antes de la señalada para el desfile, todo parecía marcar que la reacción de los comunistas locales era muy fría, y que pocos estaban dispuestos a arrostrar las iras policíacas en el caso de que el Gobierno resolviese no permitir la manifestación.

Sanciona la opinión pública belga el reciente discurso del Canciller Spaak

BRUSELAS, abril 19. (Havas). — Hablando hoy ante la Asociación Católica de Bruselas, el Primer Ministro Pielot expuso que la opinión pública belga ha sancionado el último discurso del Ministro de Estado, Spaak, sobre la neutralidad de la nación. Agregó el Jefe del Gabinete ,que pronto se hará más severo el control de ciertos elementos extranjeros, para los cuales se crearán nuevos campamentos de internamiento, y terminó diciendo que el Gobierno tendría que aumentar los impuestos, para poder cubrir los gastos extraordinarios que imponen las necesidades de la defensa nacional.

Terminaron anoche las negociaciones germano-rumanas para ampliar los acuerdos económicos

BUCAREST, Rumania, abril 19. (Havas.) — Esta noche quedaron terminadas las conversaciones para el nuevo convenio económico entre Alemania y Rumania. Se anunció poco después, que el protocolo correspondiente será firmado mañana, sábado, a primera hora. Comprenderá los siguientes puntos:

Extensión de los acuerdos económicos y de pagos ya existentes. Unificación de las tarifas aduaneras entre Rumania, de una parte, y el Reich, Bohemia y Moravia de la otra. Cumplimiento de los contratos del trigo firmados antes de la prohibición rumana de exportar granos.

Un comandante norteamericano saca esa conclusión en vista de la rara actitud de los alemanes en Noruega

Cree que es posible que Suecia, comprendiendo que si Noruega pierde su soberanía le tocaría el turno a ella, entonces, con la ayuda aliada, sería enemigo temible.

(De nuestra redacción en N. York)

NUEVA YORK, abril 19. (Exclusivo).—El comandante George Fielding Eliot, experto militar del New York Herald Tribune, al analizar la campaña escandinava, pregunta si los suecos se adelantarán a los alemanes en dar el primer golpe. Eliot cree que es indispensable que las fuerzas alemanas invadan y ocupen a Suecia para que su golpe sea completo.

—La situación de las tropas alemanas en Noruega —dice— y sus operaciones son cada día más interesantes. El cuerpo principal en Oslo, probablemente consista de 35,000 soldados, con tal vez unos 50 carros de asalto ligeros y carros artillados y algunos cañones, más los que hayan capturado a los noruegos.

—Esta fuerza aparentemente está malgastando el tiempo en estos momentos cuando cada hora es preciosa, en consolidar sus posiciones junto a la frontera sueca. Comenzó por limpiar la esquina sureste de Noruega y ocupó a Halden, en el ferrocarril principal entre Oslo y Gotenburgo. Luego pasó a Gongsvinger, fortaleza que domina la otra línea principal ferrocarrilera que empalma con Suecia y que enlaza a Oslo con Estocolmo. En Trondheim, una guarnición pequeña, arriesgada seguramente al ataque inglés por mar, ha tenido tiempo de enviar de 750 a 1,000 soldados a la frontera sueca, cerca de Storlien, donde se ha parapetado, en posiciones desde las que domina la línea ferroviaria entre Trondheim y Oestersund, Suecia y de ahí a Estocolmo.

—Finalmente en Narvik, la fuerza que fué arrojada por los aliados del puerto, se parapetó en la línea ferroviaria entre Narvik y Lulea, pasando por la zona minera sueca de Kiruna. Su posición es tal que puede dominar esa línea que los noruegos en su huída destruyeron en algunos puntos.

—Es visto que el interés principal de los alemanes ha sido asegurarse de los ferrocarriles que enlazan a Noruega con Suecia. Uno se preguntará por qué han hecho esto?. ¿Será posible que los alemanes tienen informaciones que les hagan suponer que Suecia se propone atacarlos? Los procedimientos adoptados hicieron suponer esto. Su conducta no es explicable en otra forma, puesto que si no tuviesen temor a los suecos, no se atreverían a correr los riesgos que están corriendo y a perder el tiempo que están perdiendo. Por supuesto, esta conjetura se basa solamente en los escasos detalles que tenemos aquí.

—Sin embargo, vale la pena examinar el problema desde el punto de vista sueco. Los suecos saben perfectamente que sus minas tienen enorme valor para los alemanes y cierto valor para los aliados. Ellos preferirían mantener su neutralidad y continuar negociando con ambos clientes. Pero, si llegan a temer que no se les permitirá esto, tienen que considerar su posición desde un nuevo punto.

—Pueden, como hicieron los daneses, aceptar la dominación alemana sin resistir. En tal caso, la suerte de Noruega es negra. Pero esto sólo lo haría Suecia si se hallase en situación desesperada. Y de momento su posición no lo es. Todo ello depende en la creencia de los suecos de que los aliados podrán ayudarlos rápidamente. En este sentido hay que considerar el elemento del tiempo. ¿Cuánto tiempo podrán resistir los suecos por sí solos? ¿Cómo podrían ayudarles los aliados?

—A la última pregunta, se podría decir que la ayuda podría llegar por la vía de Narvik y el ferrocarril de Narvik a Lulea, que tiene su enlace mediante los ramales de Oestersund y Bracke con el resto del sistema principal sueco. También pudiera llegar por la línea de Trondheim-Storlien-Oestersund si esta línea estuviera en manos de los aliados. Pero de momento sólo la línea de Narvik-Lulea está en vísperas de ser dominada por los aliados. Para ello, los noruegos y sus aliados tendrán que liquidar el destacamento alemán que aún se halla en la vecindad y reparar la línea. En estos momentos los ingleses y los noruegos están trabajando en dichas reparaciones. Y ello explicaría la orientación sueca. No es probable que los suecos se expongan a correr riesgo sin que haya por lo menos una vía franca al mar. Si no son atacados, esperarán a que se aclare la situación.

—El ejército sueco está muy bien equipado y tiene excelentes oficiales. Sus clases son profesionales y su período de adiestramiento es de 175 a 200 días, o sea más del doble del noruego y este año dicho período ha sido extendido por orden del gobierno y nuevos reservistas han sido llamados a servir. De momento tiene en armas tal vez 100,000 soldados —cuatro divisiones grandes, una de caballería y algunos regimientos de tanques y de artillería pesada. Tal vez podrían formar otras cuatro divisiones con los reservistas dentro de algunas horas. Esas ocho divisiones son equivalentes en números y equipo a de diez a once divisiones suecas, asumiendo que el equipo no fué debilitado demasiado con las remesas a Finlandia.

—Tres o cuatro divisiones suecas serían suficientes para liquidar a la fuerza alemana en la región de Gotenburgo, dejando una fuerza importante para la defensa del litoral meridional contra la posibilidad de una invasión alemana por mar, o por los puentes de Trelleborg, Malmoe y Helsingborg. Pero los alemanes dependerían mucho de su aviación para interferir los movimientos suecos; romper sus concentraciones, atacar las vías ferroviarias y los centros industriales suecos —especialmente la famosa fábrica de Bofors en el centro de Suecia y la enorme fábrica de pólvora de Bjoerkborn.

—La fuerza aérea sueca es moderna y bien equipada; pero no pasa de 500 aparatos de combate. La artillería sueca anti-aérea es excelente, pero no es numerosa. De modo que si primero que los suecos necesitarían sería la ayuda aérea de los aliados y luego una división fuerte en el litoral para mantener a la aviación alemana ocupada. Si los aliados mandan fuerzas aéreas a Suecia, tienen que llevar equipos de base, municiones y talleres. Todo ello tiene que venir en tren y por ésto, el ferrocarril de Narvik tiene importancia suprema en esta guerra del norte.

—Posiblemente Suecia no tenga la más mínima idea de abandonar su neutralidad; pero no podemos suponer que los suecos duden ni un instante de que si Noruega pierde su soberanía, serán ellos los próximos en perderla. Es posible que crean que su defensa, si se ha de hacer, hay que hacerla ahora, cuando hay posibilidad de ayuda aliada. Hay que agregar que el problema de los alemanes en Noruega no es serio a menos que sostengan combates en los que tengan que usar sus municiones y perder más gente de las que puedan llevar los transportes aéreos.

—Hasta ahora los alemanes han conservado la iniciativa; han dado los primeros golpes que son tan importantes en la guerra moderna. Falta por ver si los suecos le arrebatarán la iniciativa o esperarán a que su territorio sea invadido.

Agrada en Londres la enérgica actitud de los holandeses

El gobierno de ese país espera buenos resultados del estado general de sitio

LONDRES, abril 19. (Havas).—La decisión del Gobierno de Holanda de aplicar el estado de sitio a todo el territorio nacional, causó impresión muy favorable en los círculos oficiales británicos, en los que se interpreta el anuncio del Gabinete de La Haya, como la mejor prueba de que los Países Bajos están resueltos a defender su neutralidad contra toda tentativa extranjera de perturbarla.

En los comentarios de la prensa londinense vespertina al discurso del Primer Ministro holandés, M. De Geer, se pone de relieve que el Gobierno de La Haya no ignora la gravedad de la situación. Y por ello, desde este momento, las autoridades de Holanda podrán afrontar lo mismo la amenaza exterior, que las perturbaciones interiores, adoptándose todas las disposiciones necesarias a la seguridad pública, con la menor demora posible.

El Gobierno holandés espera mejorar de la existencia del estado de sitio

AMSTERDAM, Holanda, abril 19. (Havas).—Según las indicaciones obtenidas en los círculos parlamentarios holandeses, el Gobierno no suprimirá por lo pronto los partidos políticos extremistas que estén recibiendo órdenes y consignas del exterior con la esperanza de que la proclamación del estado de sitio en toda la nación, sea suficiente para contener toda propaganda intensa contraria a los intereses nacionales.

Entre las medidas que se aplicarán como secuela inmediata de la proclamación del estado de sitio, en los mismos círculos, se comprenden las siguientes:

Primera: Represión del espionaje.

Segunda: Establecimiento de campos de concentración para los sospechosos.

Tercera: Establecimiento de la censura postal.

Y cuarta: Colaboración reforzada entre la policía y las autoridades militares.

HONG KONG, abril 19. (AP).—La «Gaceta Oficial» de esta colonia de la Corona británica anuncia que tres firmas danesas han sido colocadas «bajo el control del custodio de la propiedad enemiga».

CATOLICO

No dejes de cooperar a la grandiosidad del magno banquete homenaje con que la sociedad cubana festeja a la Compañía de Jesús en Cuba, con motivo de la celebración del Cuarto Centenario de su fundación.

Los fondos de este homenaje serán dedicados a la terminación de la magnífica Escuela de Electro-Mecánica para Obreros, que en los campos del Colegio de Belén levantan en la actualidad los Antiguos Alumnos de este plantel, como testimonio de agradecimiento a su querido Colegio y sólida reafirmación de la Enseñanza Católica en Cuba, por Cuba y para los cubanos.

Cubierto: dos pesos Local: Colegio de Belén
Fecha: abril 27 de 1940 FO-1073, A-6480, FO-1912

M.E.C.D. 2016

SUPLEMENTO DIARIO EN FOTOGRABADO.

DIARIO DE LA MARINA

LA HABANA, Sábado, 20 de Abril de 1940.

ACTUALIDAD NACIONAL E INTERNACIONAL

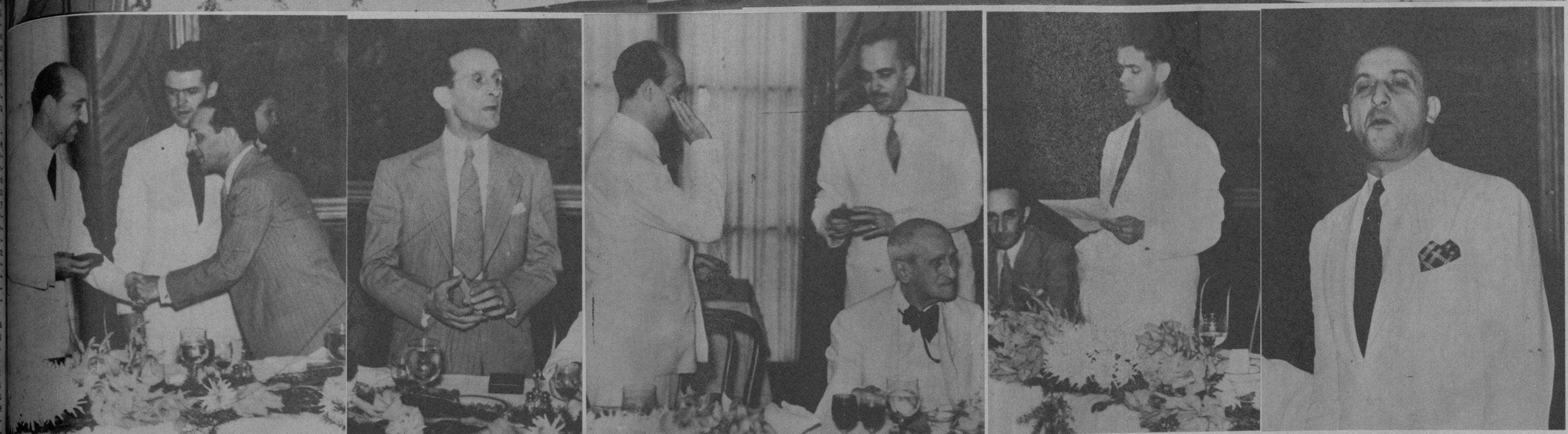

COINCIDIENDO CON EL PRIMER aniversario de la terminación de la guerra y la consumación de la unificación española, la magnífica organización «Auxilio Social» ofreció un banquete—ayer—en honor de 20 periodistas cubanos que, incansablemente, defendieron la causa nacionalista desde el inicio de las hostilidades. En dicho acto, brillantísimo, la mencionada organización—en nombre del Servicio Exterior de España—hizo entrega de otras tantas condecoraciones de la Medalla del Alzamiento a dichos compañeros. En la parte superior, la presidencia de la mesa, y, abajo: el Director de nuestro colega «Alerta», J. Fernández de Castro, dando las gracias al señor Espelíus, Encargado de Negocios de España, que fué el que impuso las condecoraciones, después de leer unas cuartillas de nuestro Director Dr. José I. Rivero, a quien representó; después: nuestro compañero Ignacio Rivero, recibiendo, de manos del propio señor Espelíus su condecoración; inmediatamente: los señores Riestra, que señaló en breve discurso la significación del acto, y el señor Sergio Cifuentes, Delegado de Prensa y Propaganda de «Auxilio Social», pronunciando el discurso de apertura. Además, concurrieron destacadas personalidades, entre ellas, el general Monteverde.—(Fots. DM.)

EL SECRETARIO de Comunicaciones señor Francisco Gómez viendo imprimir, en la casa P. Fernández y Compañía, la primera hoja del sello de Correos que conmemorará la Primera Convención Rotaria Internacional. Con el señor Gómez se encuentran prominentes Rotarios entre los que se hallan los señores Rafael Oriol, Presidente del Club; Edelberto de Carrera, doctor Pérez Cubillas, Luis Machado, Carlos Manuel Calvet, el doctor José Urrutia, Mr. Howard N. Feighner, Manager de la Convención Rotaria; el Director de Correos señor Montalvo, los funcionarios de Comunicaciones señores César Carvallo y Rafael Jiménez, los inspectores de la Secretaría delegados en la casa impresora señores Rufino Rodríguez. Acaio López y Osvaldo Saint-Blancard; el Presidente del Club Filatélico señor Luis Angulo, y los señores Fabián Urrutibeascoa y Oscar Font, Administrador y Sub-Administrador de la casa impresora.—(Fot. DM)

BELGICA manipula sus grandes cañones de largo alcance, para hacer frente a la posible invasión de su territorio. Esta gran pieza, sobre rieles, es transportada por los artilleros, al lugar de su emplazamiento.—(Fot. International News.)

ESCENA PATETICA.—Un miembro de las fuerzas expedicionarias británicas abandona Londres después de expirar su licencia, para incorporarse a su puesto en la Línea Maginot. El adiós a su hijo, y la esposa, componen un cuadro patético y tierno.—(Fot. International News.)

LAS FUERZAS noruegas, de acuerdo con las últimas informaciones, han entrado ya en contacto con las tropas británicas, desembarcadas en Noruega recientemente—según la versión inglesa—. Aquí destácase el comandante Wage, perteneciente al Estado Mayor noruego, durante una inspección anterior a las hostilidades que se desarrollan ahora en aquel territorio.—(Fot. International News.)

M.E.C.D. 2016

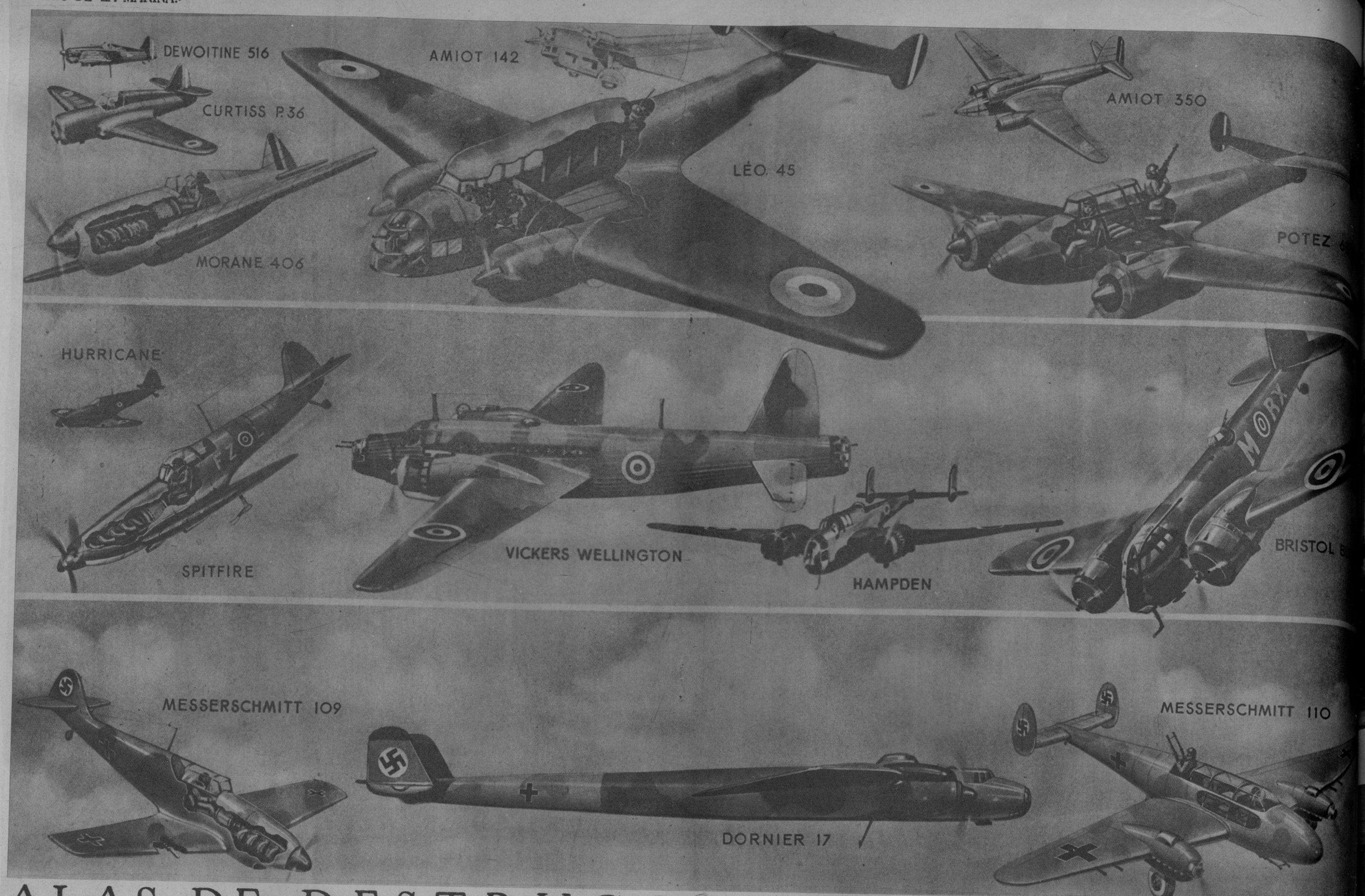

ALAS DE DESTRUCCION SOBRE EUROPA

En estos tres grupos de aviones está resumida la fuerza aérea de cada uno de los países hoy en lucha sobre los campos, los m a r e s y los cielos de Europa. La aviación ha evolucionado de tal suerte, que algunos de ellos parecen más bien estructuras fantasmales, comparados con los que, recientemente, expusiéronse en los Estados Unidos, al celebrarse los 25 años de progreso aéreo. En el grupo superior (Francia) están incluídos los llamados "cazadores" Devoitine 516 (5 1 6 CV, 450 kilómetros por hora); los Morane, 406 (860 caballos de fuerza, 500 kilómetros velocidad-hora); el Curtiss P.36, con 1100 caballos de fuerzas, y 490 kilómetros por hora; los Hurricane (ingleses, en el centro), con 860 caballos y 470 km. por hora; el Spitfire, con 1150 caballos y 500 kilm. por hora y (abajo) el Messersmith 109, de 150 caballos, de mayor velocidad (sin datos precisos sobre ella). BOMBARDEO. Los más potentes son el Amiot (Francia, parte superior), el Hampden (inglés, centro), el Wellington, y los de medio bombardeo, entre los que se destaca el alemán Dornier 17, que es uno de los m o d e l o s más impresionantes. Además: los Messersmith 110 y el Bristol Blemheim, dos aparatos potentes, y el Potez (francés, parte superior).

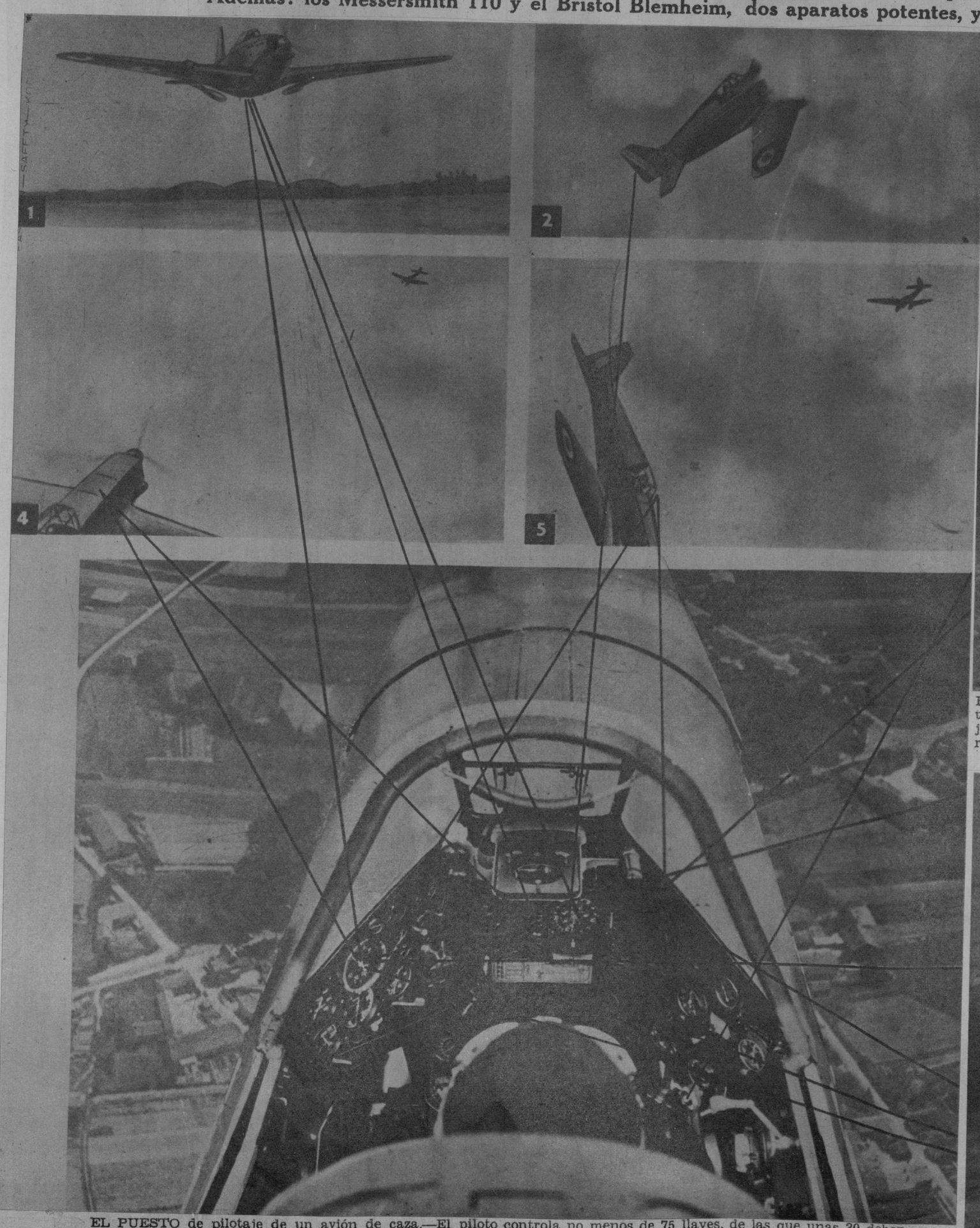

EL PUESTO de pilotaje de un avión de caza.—El piloto controla no menos de 75 llaves, de las que unas 30 deben moverse casi simultáneamente. Algunas de ellas (la 1) corresponde a la toma de ruta; otra (la 2) se usa cuando está a 1.100 metros de altura, avistando al enemigo, ya a unos 1.500 metros; otra (la 5) «picando» a 800 kilómetros por hora

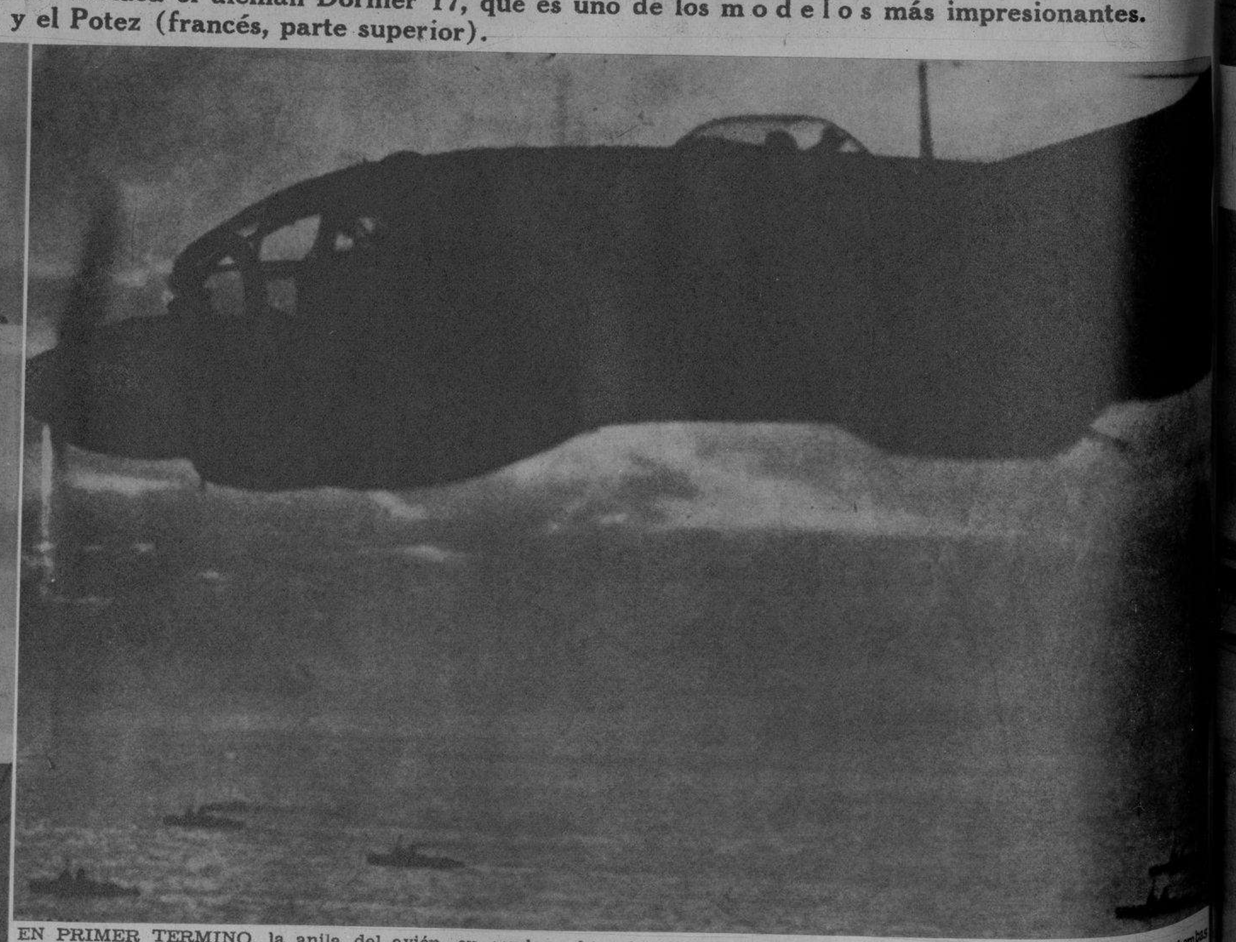

EN PRIMER TERMINO, la anila del avión, en sombra, después de ametrallar un buque. Después de efectuar una vuelta, vuelve a «picar» para dejar otro proyectil. En los últimos combates sobre la costa noruega, los aparatos franco-británicos han intervenido repetidamente contra los convoyes germanos.

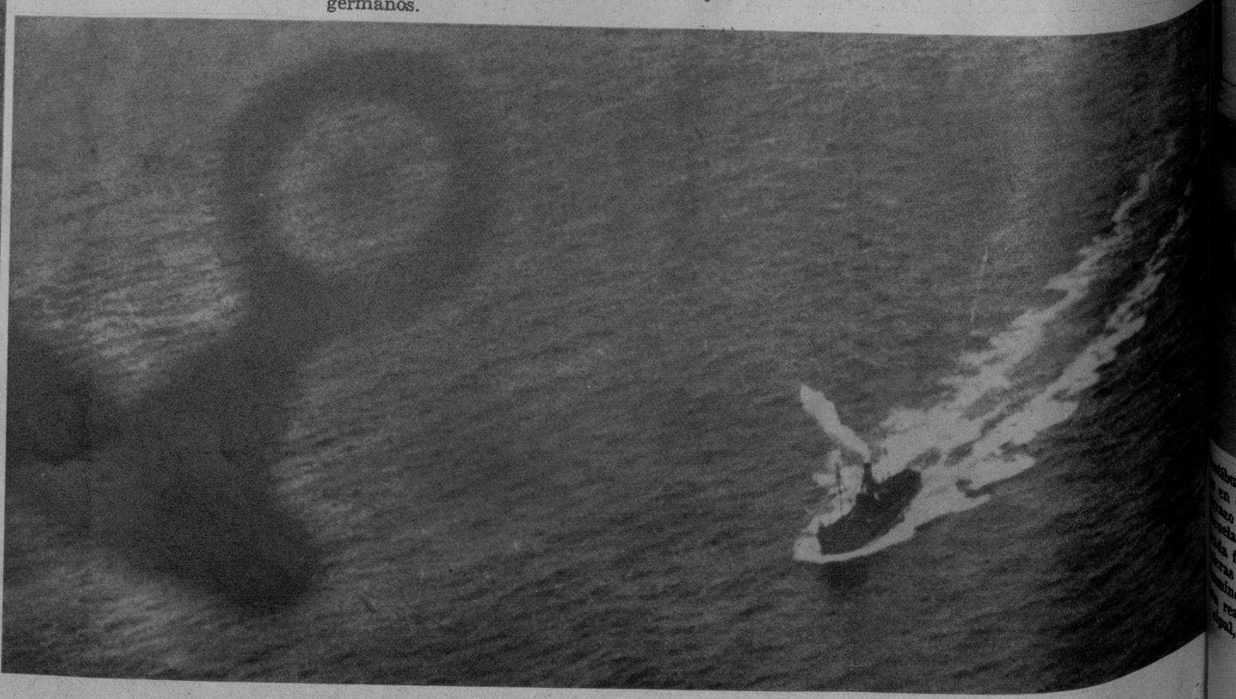

EN PLENO VUELO.—Ametralladores delante, bombas en las alas, este Heinkel alemán vuela a lo largo de las costas, escoltando una patrulla de dragaminas.

M.E.C.D. 2016

NUEVO EDIFICIO DE LA FACULTAD DE CIENCIAS COMERCIALES

El suntuoso edificio de la Escuela de Ciencias Comerciales, modelo de construcción y conjunto armonioso de líneas modernas sobre estilo clásico cuyo proyecto y dirección se deben al arquitecto señor Pedro Martínez Inclán, con el cual han colaborado eficazmente y con gran acierto los arquitectos contratistas, señores García Metin y Gómez Millet, a los que han secundado los subcontratistas cuya relación figura en otro lugar de esta información y que han realizado con su cooperación un esfuerzo digno de elogio.

GARCIA MEITIN
GOMEZ MILLET

ARQUITECTOS
CONTRATISTAS

INDUSTRIAS Y CASAS COMERCIALES QUE HAN CONTRIBUIDO A LA CONSTRUCCION DE ESTE EDIFICIO

ARENA
FAUSTINO GARCIA CUERVO.—24 de Febrero No. 48. Regla. Teléfono XO-1248.

ENCOFRADOS
PEON Y CUMPLIDO.—Tamarindo 34. Teléfono I-3062.

CABILLAS
GALBAN LOBO Y Co.—Obispo 202. Teléfono A-1139.

LADRILLOS
BONIFACIO VALDES (Tejar «La Criolla»).—Husillo 20. Tel. FO-2264.

TERCIO E HIDRATO DE CAL
CALERA «SANTA TERESA».—Calle 11 y 22, Vedado. Teléf. FO-2264.

ORNAMENTACION DE FACHADA
FRANCISCO DE LA NUEZ.—10 de Octubre 232. Teléf. X-1344.

MARMOLES
PENNINO MARBLE Co.,—Ave. Menocal 1056. Teléf. U-2242.

PISOS DE TERRAZO
LUIS MION.—Pedroso 3. Teléfono M-1663.

CARPINTERIA
COOPERATIVA INDUSTRIAL DE MARIANAO.—Santa Rosa y Padres. Teléfono FO-7322.

HERRERIA
E. BASORA.—Zaldo No. 21 y 23. Teléfono U-3260.

VIDRIOS
SUAREZ Y HNO.—Zanja 265. Teléfono U-3158.

PINTURAS
MARTI Y BONAVIA.—Neptuno 1008. Teléfono U-3738.

HERRAJES
FERRETERIA «LA ANTILLA», de A. Gómez y Co.—Cuba 259. Teléfono M-9635.

INSTALACION ELECTRICA CON TUBERIA AISLADA MARCA «BUCKEYE». DISTRIBUIDA EN CUBA POR INDEPENDENT ELECTRIC CO.—Obrapía 512.—Teléfonos A-6357 y M-9132.

LOSAS DE AZOTEA
BARASAINX Y VAZQUEZ.—Santa Cruz de los Pinos. Representadas en la Habana por A. VILA. Teléfono FO-1101.

FERRETERIA GRUESA Y MATERIALES DE CONSTRUCCION
F. RODRIGUEZ JIMENEZ.—Ave. Menocal, esq. a Salud. Teléfonos U-2466 y U-1467.

INSTALACIONES SANITARIAS
MANUEL OSA.—Pasaje Santo Tomás esquina a Llinás.

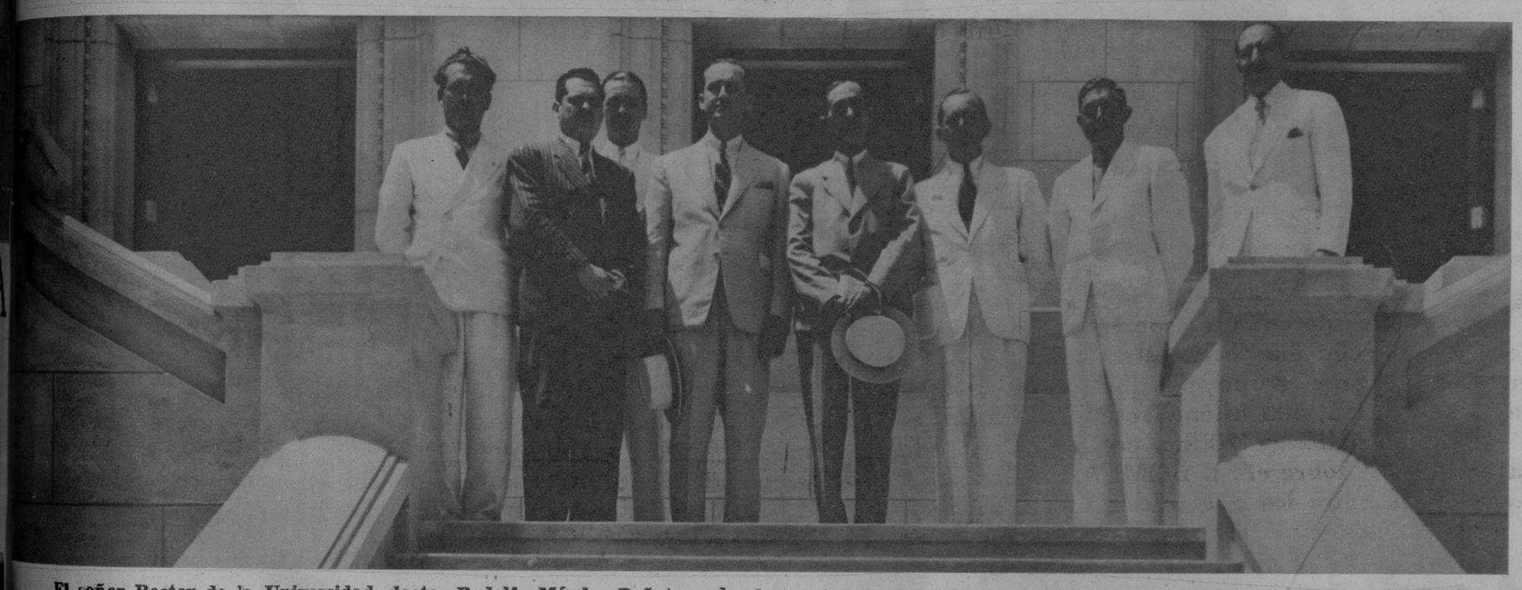

El señor Rector de la Universidad, doctor Rodolfo Méndez Peñate, rodeado por los constructores del edificio de la Escuela de Ciencias Comerciales, señores arquitectos Carlos Gómez Millet y Antonio García Meitín y por los señores doctor Miguel A. Falber, secretario del Rectorado, doctor Julio Ilazo, secretario de la Comisión Organizadora del Día del Graduado, los inspectores señores José Roberto Chomat, arquitecto y catedrático de la Escuela de Arquitectura, e Isauro Valdés, ingeniero, y nuestro compañero señor Santiago Cano Vigil-Escalera.

Un bello detalle de la monumental columnata de la fachada de la Escuela de Ciencias Comerciales en el que pueden apreciarse los artísticos capiteles de orden jónico. La instalación eléctrica de este magnífico edificio de la que se advierten algunos detalles en la presente foto, ha sido realizada con gran pericia por los especialistas que para estos trabajos tiene la INDEPENDENT ELECTRIC, Co., distribuidores para Cuba de la tubería aislada marca «BUCKEYE».

...ndo principal de la Escuela de Ciencias Comercia... en el que pueden apreciarse los magníficos pisos de ...co en los que aparece grabado el monograma de la ...ela. Estos pisos han sido construídos por la renom... firma de Luis Mión. Los zócalos, así como las es... de mármoles blanco y negro son obra de la casa ...no. Los artífices de la forja E. Basora, son los que ...realizado la artística barandilla de la escalera prin... así como todos los trabajos de hierro forjado.

El Secretario de la Escuela de Ciencias Comerciales, Ingeniero y Contador Público señor Ernesto Pino Quintana.

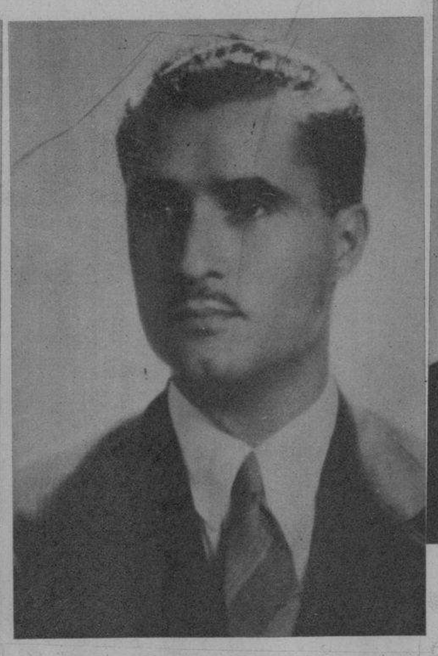

El Decano de la Escuela de Ciencias Comerciales, doctor Juan Manuel Menocal Barreras.

El autor del proyecto y director de las obras del edificio de la Escuela de Ciencias Comerciales, arquitecto señor Pedro Martínez Inclán, catedrático de la Escuela de Arquitectura, el cual se encuentra en la actualidad en una clínica de esta capital a consecuencia de un accidente.

EN LA UNIVERSIDAD DE LA HABANA SE ALZA UNA GRAN INSTITUCION DE CULTURA

A la entrada del Vedado en nuestra capital habanera y en terrenos de la Universidad se alza una nueva y gran institución de cultura que es honra de nuestra República y un vigoroso exponente de la elevación intelectual de nuestra patria: se trata de esa flamante edificación que inspirada en las más clásicas normas arquitectónicas, se acaba de construir para Escuela de Ciencias Comerciales.

Esta Facultad tuvo por primer Decano en propiedad al Contador Público señor Germán Sergio San Miguel y Pagés quien permaneció en su presidencia desde el 2 de marzo del año 37 al 2 de marzo de 1940.

El actual Decano es el doctor Juan Menuel Menocal Barreras, cuya juventud y claro intelecto le inspiran el entusiasmo que desarrolla por la feliz terminación de esta obra que marcará un ciclo de esplendor en la historia cultural de Cuba. En esta labor le secunda con verdadero acierto el Secretario de la Facultad y Contador Público, ingeniero Ernesto Pino Quintana, el cual pone a contribución sus altas dotes de clarividencia para el logro de los elevados fines propuestos.

COMO FUE CREADA ESTA INSTITUCION CULTURAL

La creación de la Escuela Superior de Comercio se debe a la gestión de los diez y ocho primeros graduados y al alumnado en pleno de la antigua Escuela Superior de Comercio clausurada en el año 1930. La obra fué calorizada por el entonces Rector doctor Presno y el Decano de la Facultad de Derecho y Ciencias Sociales, doctor Ricardo Dolz, con la simpatía y beneplácito de todo el profesorado y alumnado universitario. El auge, engrandecimiento y situación actual de la Escuela se le deben al fallecido Rector, ingeniero José M. Cadenas, hombre de grandes iniciativas e ilustre patricio que trazó la luminosa línea de conducta que hoy siguen los continuadores de su obra entre los que se cuenta el actual Rector, doctor Rodolfo Méndez Peñate, carácter austero y entregado en cuerpo y alma al engrandecimiento de la Universidad.

EL PROFESORADO

De poco servirían las grandes iniciativas sino encontraran una colaboración eficaz en esos hombres abnegados que ponen su inteligencia al servicio de las obras de pública utilidad. La Escuela de Ciencias Comerciales ha encontrado esos hombres, modelo de civismo en su cuerpo de profesores de los cuales los nombres se expresan a continuación:

Doctor Juan M. Menocal Barreras; Contadores Públicos, señores Ernesto Pino Quintana, Manuel Fernández Cepero, César Salas Bravo, Sergio San Miguel Pagés, José M. Izaguirre Zayas Bazán, José Latour Padierne, Sergio Luis Barrena y Miguel A. Fleites Pérez, Félix Cruz Pérez, Domingo Novo Fernández. Doctores señores Carlos Márquez Sterling, José Pérez Cubillas, Julián M. Ruiz Gómez, José Guerra López, José R. Hernández Figueroa, Ernesto Dihigo y Raúl Fernández Fiallo.

ARQUITECTURA

El edificio de la Escuela de Ciencias Comerciales, notable por su belleza arquitectónica, ha sido proyectado y dirigido por un arquitecto de gran relieve: el catedrático señor Pedro Martínez Inclán, el cual ha ocntribuído a esta magnífica construcción con gran escrupulosidad y con un conocimiento pleno de sus deberes profesionales. El edificio de la Escuela es, como decimos al comienzo de estas líneas, del más puro estilo clásico. Se destaca en su armonioso frontis una columnata monumental que abarca dos pisos y que está constituída por una sucesión de columnas jónicas estriadas. Se trata de un estilo clásico con líneas modernas en los extremos laterales y consta la edificación de un basamento sobre el que se asienta la mencionada columnata monumental al uso paladiano. El orden jónico impera en este conjunto que es como un himno de piedra a la Ciencia y al saber. Esta es, en suma, la obra del Arq. Martínez Inclán el cual ha aplicado a ella su espíritu de exigencias profesionales que abarca hasta los menores detalles de la edificación. Los contratistas de esta obra han sido los arquitectos señores Carlos Gómez Millet y Antonio García Meitín, quienes en la selección de los subcontratistas han realizado un alarde de capacidad profesional que les sitúa en la primera línea de sus actividades. Han figurado como Inspectores de la obra y en ella han realizado una labor de excepcional importancia los señores José Roberto Chomat, arquitecto y Catedrático de la Escuela de Arquitectura, y el Ingeniero Isauro Valdés Moreno.

S. Cano Vigil-Escalera.

Una de las aulas de la Escuela de Ciencias Comericales en la que se destaca la obra de pintura en tonos suaves y de un acabado perfecto realizada por los inigualables artistas Martí y Bonavía cuya intervención es imprescindible en toda edificación de primera categoría. La Cooperativa Industrial de Marianao, cuyos propietarios son los ingenieros señores Novoa y Matos, ha sido la encargada de realizar toda la labor de carpintería del edificio. Dichos señores fueron seleccionados por la capacidad y calidad de los materiales que presentan y porque sus stocks de madera seca son la mejor garantía para la solidez de toda obra.

M.E.C.D. 2016

más FRESCA y más RADIANTE HOY

MUJER DE AYER: Frágil y delicada como pálida flor de invernadero.
MUJER MODERNA: Fresca y lozana. Labios palpitantes y tentadores. Cutis de terciopelo, mejillas como pétalos de rosa. ¡Confía a MICHEL el cuidado de estos preciados tesoros! MICHEL, que con su mágico Creyón, pondrá en tus labios rojo de guindas y perfume de tentación.
Arrebol y Polvos MICHEL para tu rostro y Cosmético MICHEL para tus ojos completarán su obra maestra.

Michel Cosmetics, Inc. New York — **Gustavo E. Mustelier** Apartado 661 - Habana

Envíe 10 cts. en sellos de correo o timbre y recibirá una muestra del Creyón en cualquiera de sus tonos Claro, Capuchina, Escarlata, Vívido, Mediano, Oscuro, Brunette o Cyclamen.

Michel

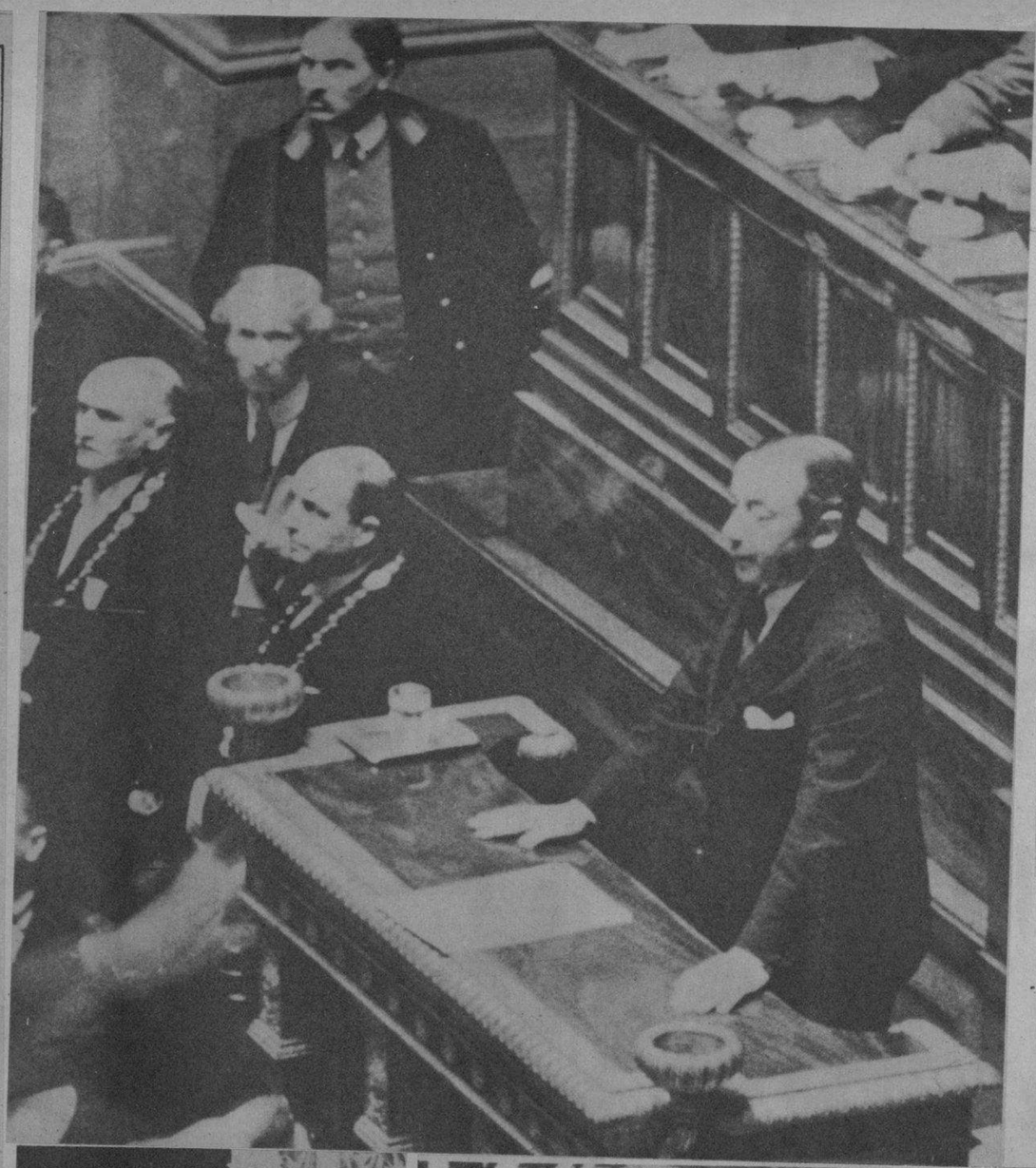

Pecas

¿Desea Ud. Quitarlas?

LA "Crema Bella Aurora" de Stillman para las Pecas [illegible] quea su cutis mientras que [illegible] duerme, deja la piel suave, blanca, la tez fresca y transparente, y la cara rejuvenecida con la belleza del color natural. El primer pomo demuestra su poder mágico.

Quita las Pecas — Blanquea el cutis

EL PRIMER Ministro de Francia, M. Paul Reynaud, acaba de obtener un voto unánime de confianza de las Cámaras de la República. El Jefe del Gobierno francés está aquí dirigiendo la palabra a los miembros del Senado durante una sesión reciente en que se discutió la política de guerra del Gobierno.—(International News.)

EN LA HUMILDE capillita del barrio de indigentes «Isla de Pinos», acaba de ofrecerse una misión. La foto muestra al predicador, Rvdo. P. Guillermo Basterrechea, Vicario de la Comunidad de Padres Franciscanos de la Habana, que ofreció una serie de conferencias para mayores en el citado barrio. Más de 300 bautizos, de 200 matrimonios, etc., fué el resultado de la Misión... En las fotos, dos detalles del acto.—(Fots. DM.)

DESPUES de un período de calma, el Primer Ministro Benito Mussolini ha iniciado numerosas visitas de inspección a las tropas acantonadas en distintos lugares de Italia. Su último discurso marcial fué dirigido a los «camisas negras» que tienen a su cargo la defensa antiaérea de Roma.—(Fot. Int. News.)

OLGA VALLE y Alvarez, es la bella candidata al Certamen de Belleza que está celebrando el Casino Español de Agua[illegible] de Pasajeros, figurando hasta ahora en el primer lugar.—(D[illegible])

SIR SAMUEL HOARE, que recientemente sucedió a Sir Kingsley Wood como Ministro del Aire, aparece inspeccionando un Escuadrón Auxiliar de las Fuerzas Aéreas, durante una visita girada a las Reales Fuerzas, «en un lugar de Inglaterra».—(Fot. International News.)

EN SEZZE (Italia) se han celebrado ceremonias religiosas, consistentes en ejecutar la Pasión, en un gran espectáculo similar al que años antes se llevaba a cabo en Oberamengau (Alemania). En el centro la Verónica cerca de Jesús.—(Fot. International News.)

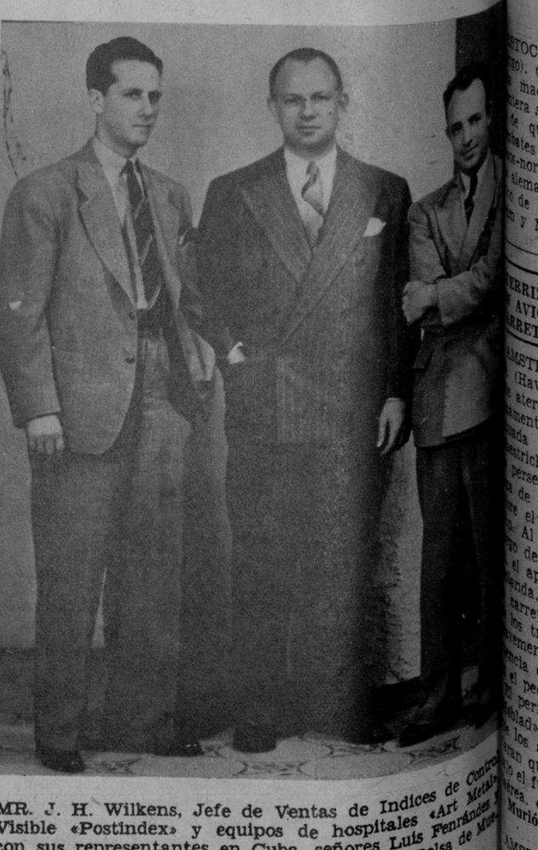

MR. J. H. Wilkens, Jefe de Ventas de Indices de Centro Visible «Postindex» y equipos de hospitales «Art Metal» con sus representantes en Cuba, señores Luis Fernández O. Rodríguez Estrada, de la conocida firma Bolsa de Muebles de Oficina.

M.E.C.D. 2016