SERVICIO DE ASSOCIATED PRESS. Esta queda autorizada para usar nuestro servicio de noticias de información.

Servicio exclusivo de la Agencia «Havas» y del «Herald Tribune», de New York.

1A SECCION 1

DIARIO DE LA MARINA

El DIARIO DE LA MARINA es el periódico más antiguo de Cuba. Fué fundado en el año mil ochocientos treinta y dos.

Servicios especiales de España. Hilo directo con New York y recepción directa por radio de otros servicios.

1A SECCION 1

CVIII.—NUMERO 93 | ACOGIDO A LA FRANQUICIA POSTAL | LA HABANA, JUEVES, 18 DE ABRIL DE 1940.—SANTOS ELEUTERIO Y PERFECTO | TIEMPO PARA HOY: BUENO | PRECIO: 5 CENTAVOS

ORA Y MEDIA BOMBARDEARON LOS INGLESES A STAVANGER

LA PRIMERA VEZ QUE LAS UERZAS NAVALES ATACAN A LOS EFECTIVOS TERRESTRES

aviadores ingleses concentraron su atención contra Trondheim. Un crucero británico fué alcanzado por una bomba alemana al regresar a su base, recibiendo algún daño

DRES, abril 17. (AP).—Por o de una hora y veinte mi- los buques de guerra ingle- vieron bombardeando a ger, base naval y aérea ocu- por los alemanes en el extre- deste de Noruega, batida intas ocasiones por los ae- os británicos.

crucero inglés fué alcanza- una bomba alemana al re- a su base, recibiendo algún pero sin interrumpir su tra- según informa el Almiran-

es la primera vez desde que la guerra, que las fuer- navales efectúan bombardeos efectivos terrestres. Los de la marina de guerra a Narvik, tuvieron por al objeto la destrucción de troyers alemanes.

nger, como se tiene enten- está protegido por baterías aunque en el breve comu- del Almirantazgo no hace de ellas.

ciudad fué uno de los pri- objetivos de la invasión na- logrado, pudieron los ae- alemanes transportar tro- ese puerto en las primeras de la invasión hace ocho

no solamente tiene gran estratégico en la campaña uega, sino que además pue- zarse para reducir en mu- millas las rutas aéreas de adores alemanes a las Or- las islas Shetland o Esco-

única mención de nuevos aliados en territorio no- frente a la rápida consolida- por Alemania de sus puestos res, se hace en un despacho en que se dice que Fran- ría 20,000 hombres al nor- que se cree que las tropas que desembarcaron en ese están avanzando desde el minero de Narvik hacia el y nudo ferroviario de heim, que está a una larga y al final de un raro y fiordo.

aviones ingleses que bom- aron Stavanger, puerto siete veces, concentraron atención en Trondheim, ando el Ministerio del Aire bían causado allí incendios. a estas noticias, se anun- el ejército alemán avanza el norte desde Oslo y Ber- establecer de manera de- una línea que dividirá en Noruega; asegurando para la porción meridional, cho mayor valor que las del Reino invadido.

corresponsales militares di- si los aliados permiten que limpie la porción sur de y construya una línea a de la parte central del país, de que se emplee artille- esa, será completamente im- atacarla.

ificultad de trasladar caño- grueso calibre desde el nor- Noruega al frente central es sta, debido a lo accidentado reno, a la escasez de ferro- y a la falta de buenas ca-

embargo, es evidente que la Bretaña sigue manteniendo queo de las fuerzas alemanas hallan en el norte de Norue- mpañando este bloqueo con os ataques aéreos a las ba- omarinas y aéreas alema-

nte el día, el Almirantaz- nció la pérdida de un sub- el «Thistle», gemelo del así como el hundimiento ruant», que torpedeó al cru- «Karlsruhe». Con el «This- recieron los 53 hombres que a bordo. Es el quinto sub- que, según confesión del ntazgo, ha perdido Inglate- que comenzó la guerra.

Victor Warrender, secretario mentario del Almirantazgo, ó que éste no se tomará la de desmentir las noticias das por los alemanes sobre puestas bajas de la Armada

Almirantazgo anunció hoy la a de minas en la costa occi- de la Gran Bretaña para er el área vital de Clyde, en se hallan los famosos asti-

Gran Bretaña ha detenido a barcos suecos, catorce norue- siete daneses que fueron lle- a los puertos de control de bando. Se dice que el Go- estudiará, mientras tanto, ación de Noruega y Dina-

Primer Ministro Chamberlain ó, en la Cámara de los Co- una proposición en que se la creación de un comité no político.

secretario de los Dominios, Anthony Eden, pronunció discurso diciendo que bajo el en nazi no puede haber más na paz: «la paz de la muer-

mberlain y el Primer Minis- Reynaud se cambiaron mensa- de felicitación con motivo de hazañas de la flota inglesa en orte.

bardeo de Stavanger por la dra aliada es el primer caso taque naval contra tierra, en la presente guerra

DRES, abril 17. (Havas).— el Almirantazgo, el bombar- de Stavanger por las fuerzas aliadas significa la prime- desde el principio de la que aquellas abren fuego un objetivo situado en el del país atacado. Es exac- la batalla de Narvik, el sá- último, terminó con la des- de siete destroyeres ale-manes, siendo al mismo tiempo silenciada, una batería costera enemiga pero el verdadero objetivo de aquella operación era poner fuera de combate a las unidades nazis que estaban en el interior del fiordo de Narvik.

En el día de hoy, la escuadra aliada concentró el tiro sobre el aeródromo de Stavanger, situado a varios kilómetros del litoral, y una de las bases aéreas desde la cual las escuadrillas alemanas podrían atacar a Inglaterra. El aeródromo y los edificios que lo rodean fueron dañados gravemente por las bombas explosivas e incendiarias de la Real Fuerza Aérea.

La intervención de la flota, con el bombardeo de hoy, ha contribuído a hacer inservible el aeropuerto, privando así al enemigo del único gran terreno de aviación que existe en Noruega.

DISPUESTOS A SEGUIR LUCHANDO LOS DESTROYERS ALEMANES QUE DEFENDIAN A NARVIK

Aviones alemanes atacaron durante la madrugada a los barcos que están en el puerto de control británico

Las defensas antiaéreas de la costa y aparatos ingleses entraron en seguida en acción

LONDRES, abril 18 (Jueves).—(AP).—Gran número de bombardeadores alemanes atacaron al amanecer de hoy, a los barcos que se hallaban en los Downs, el gran puerto de control de contrabando en el Canal de la Mancha.

Las baterías aéreas de la costa entraron en acción, así como tomaron altura muchos aparatos británicos para presentar batalla al enemigo.

El periódico "London News Chronible" dice que el fuego fué el resultado de un ataque a los Downs, puerto a donde se lleva a los barcos neutrales para examinar su cargamento.

Despachos desde París informan que en las últimas 24 horas la situación en Noruega "no ha variado mucho"

En los círculos autorizados franceses se guarda reserva sobre desembarcos aliados

PARIS, abril 17. (Por **Axel de Holstein**, corresponsal de la agencia Havas).—La situación en Noruega no ha evolucionado mucho en las últimas veinticuatro horas transcurridas, al menos según los informes controlados que en París se tienen, y los que solamente registran acontecimientos surgidos en zonas donde hasta el momento no han desembarcado las tropas aliadas. Sobre éstas se mantiene un silencio hermético en los círculos franceses autorizados, que se limitan a informar que «las operaciones continúan desarrollándose de manera normal». Por otra parte, hace dos días que el mando noruego no da a la publicidad ningún comunicado.

Sin embargo, las noticias y rumores obtenidos por conducto fuera del control oficial, en su mayoría los de la prensa sueca, recogen la impresión de que por las tropas noruegas se hace hoy una resistencia encarnizada a lo largo del ferrocarril de Trondheim a la frontera de Suecia. Además se ha podido establecer con exactitud, gracias también a los corresponsales de los diarios de Estocolmo, periodistas más en contacto con los hechos, que el avance alemán hacia la frontera sueca, en la región del río Glommen, ha sido contenido.

Una novedad de la jornada del miércoles fué el bombardeo del aeródromo de Stavanger por una escuadra aliada. Es posible que ese mismo aeródromo y las posiciones alemanas cerca de la ciudad, en el fondo del fiordo, sean objeto de una serie ininterrumpida de ataques aéreos.

AGOTARON SUS PROVISIONES EN LOS DOS ENCUENTROS QUE TUVIERON CON LOS INGLESES

«La ciudad de Narvik y todo el interior hasta la frontera sueca, seguía en nuestras manos cuando salí en avión de esa ciudad», dijo el Comandante alemán Heinrich Gerlach

BERLIN, Abril 17 (AP).—Las tripulaciones de los destróyers que defendían el puerto de Narvik, después de haber agotado todas las municiones en dos batallas contra los buques de guerra inglesas en ese puerto minero del norte de Noruega, desembarcaron dispuestas a seguir luchando, según declaró hoy un oficial de la Armada alemana que llegó a esta capital.

El oficial, comandante Heinrich Gerlach, de 33 años de edad, del Estado Mayor alemán, que había sido asignado a la flotilla de destróyers en aguas del norte de Noruega, mandada por el comodoro Fritz Bonte, hizo el relato de los combates poco antes de ser condecorado con la Cruz de Hierro de primera clase por el Gran Almirante Eric Reader, Jefe de la Armada alemana.

El comandante Gerlach llegó a Berlín en avión desde Narvik para ingresar en un hospital y curarse las heridas que le causara un proyectil naval que le alcanzó en la primera batalla del 10 de abril.

Estaba aún en Narvik cuando el comodoro Bonte fué muerto por otro proyectil en la segunda batalla del 13 de abril.

"La ciudad de Narvik y todo el interior hasta la frontera de Suecia seguía en nuestras manos cuando salí en avión de esa ciudad", dijo Gerlach.

La guerra en el frente occidental

LA ESPERADA OFENSIVA ALEMANA DEPENDE DE LA EFECTIVIDAD DEL BLOQUEO ALIADO. — EL ATAQUE PUEDE SER POR EL AIRE O TAL VEZ POR LOS FLANCOS DE LA LINEA MAGINOT.

En el Frente Occiden[illegible] los están esperando el anunciado ataque alemán mientras [illegible] de tanques preparan al ejército con suficientes equipos mecánicos para la lucha en el campo abierto, si es que el enemigo rompe la Línea Maginot. Abajo, el practicante inglés Gordon H. Spencer se ausenta del Cuartel General de la Armada Aérea en Francia para atender a una criatura que acaba de nacer en una aldea vecina.

LA AVIACION ALEMANA INFORMA QUE HUNDIO UN CRUCERO Y DAÑO A OTROS DOS FRENTE A NORUEGA

El raid se llevó a cabo como réplica al bombardeo de los aviones ingleses a Stavanger

BERLIN, abril 17. (AP).—Dejando caer sus bombas más pesadas en un furioso raid aéreo, los aviadores alemanes hundieron un crucero inglés y dañaron a otros dos de tal manera, que probablemente no podrán llegar a puerto, descargando además una bomba sobre un acorazado.

El raid, que se libró frente a las costas de Noruega, acaso para responder al bombardeo de Stavanger por la escuadra británica, constituyó lo más saliente de los éxitos navales y aéreos que por el alto mando alemán se habían dado a conocer durante el día.

En tierra, en Noruega, dicen los centros autorizados que Alemania ha dotado de gran cantidad de carros blindados a su equipo mecanizado de las cercanías de Oslo.

El mando alemán está resuelto a aplastar rápidamente la resistencia noruega y se asegura que la ocupación del territorio se lleva a cabo sistemáticamente.

Los alemanes insisten en que no encuentran seria oposición en el sur de Noruega.

Los aviones de reconocimiento alemanes dicen haber visto un destacamento inglés que desembarcó en las cercanías de Harstad, a unas 35 millas al norte de Narvik.

CREE EL PRIMER MINISTRO YUGOSLAVO QUE LOS PUEBLOS ESLAVOS DEBEN DE AYUDARSE

SOFIA, Bulgaria, abril 17. (Havas.)—«Nosotros, los pueblos eslavos, debemos ayudarnos mutuamente y defender unidos nuestra independencia... ¿Visteis el ejemplo de los eslavos de la Europa Central, Eslovakia, Rutenia y otros? Quizás si hubiese reinado entre ellos la armonía no se encontraran en la situación en que ahora se ven...»

Esta declaración fué hecha hoy a los periodistas búlgaros por el Primer Ministro de Yugoslavia, Draguicha Tsvetovitch, el que agregó:

«Todo lo ocurrido hasta ahora debe servir de lección, pues si Bulgaria y Yugoslavia se ayudan mutuamente, la paz será mantenida en los Balkanes.

LOS ALEMANES EN LUXEMBURGO

NUEVA YORK, abril 17. (Exclusivo).—Los alemanes están hoy en posesión de Luxemburgo, telegrafía de dicho Principado al «Chicago Daily News» su corresponsal Robert J. Casey.

SERAN INTERNADOS LOS EXTRANJEROS ENEMIGOS QUE HAY EN INGLATERRA

LONDRES, abril 17. (Havas).—El capitán Shaw, diputado a la Cámara de los Comunes, propondrá en la sesión de ésta, el jueves, que sean internados todos los extranjeros enemigos residentes en Inglaterra, aunque se les dará en todo caso el tratamiento más humano que sea posible.

LA ACCION NAZI EN POLONIA ES UNA FLAGRANTE VIOLACION DE LAS LEYES DE LA GUERRA

Dice una declaración conjunta anglo-franco-polaca, con vistas a informes recibidos de Polonia

LONDRES, abril 17 (AP).—Una declaración conjunta anglo-franco-polaca asegura esta noche que las noticias de Polonia demuestran que Alemania está destruyendo vidas, propiedades así como la existencia cultural y religiosa de la indefensa población polaca.

«Ejecuciones en masa, deportaciones en las circunstancias más bárbaras... el establecimiento de población alemana en territorio de Polonia, la transferencia de la propiedad perteneciente a los polacos a estos alemanes... La confiscación de la propiedad del Estado y de los particulares, la deportación y el trabajo forzado en Alemania para jóvenes de ambos sexos, la destrucción y el pillaje de los monumentos históricos y artísticos, la clausura de las iglesias y la persecución de la religión claramente revelan una política que aspira deliberadamente a la destrucción de la nación polaca», dice la declaración conjunta.

Pro[illegible] acta constituye una [illegible]iolación de las leyes de la guerra, y el gobierno de su Majestad en el Reino Unido, el gobierno francés y el gobierno polaco desean hacer formal y pública protesta ante la conciencia del mundo contra la acción del gobierno alemán y de sus agentes.

«Reiteran la responsabilidad de Alemania por estos crímenes y su determinación de corregir los males así causados al pueblo polaco".

EL GOBIERNO MEXICANO RECHAZA EL ARBITRAJE PARA LA CONTROVERSIA PETROLERA

CIUDAD MEXICO, abril 17. (AP.)—Un asesor del Presidente Lázaro Cárdenas informó esta noche que el Gobierno mexicano rechazará la proposición de los Estados Unidos de que se someta a un arbitraje la disputa sobre las expropiaciones de las propiedades petroleras, pero que propondrá que una comisión internacional trate de buscar una fórmula de arreglo.

Se indica la creación de una comisión compuesta de expertos americanos y mexicanos, con facultades para tratar de problema tan importante como la evaluación de las propiedades confiscadas.

Italia llama al servicio militar a cuatro reemplazos. (Véase información en la página TRECE).

EN EL NORTE DE NORUEGA ESTAN COMBATIENDO NORUEGOS, FRANCESES Y CANADIENSES CONTRA LOS ALEMANES EN UN AREA DE VEINTE MILLAS

En Estocolmo se cree que la suerte de Noruega se tiene que resolver en Bergen

ESTOCOLMO, abril 17. (AP).—En tanto que las fuerzas combinadas de los aliados y de Noruega luchan bravamente esta noche con el fin de arrojar a los soldados alemanes de la faja de veinte millas situada sobre el Círculo Artico, desde el puerto de Narvik a la frontera sueca, los nazis en la parte sur que dominan, consolidaban sus posiciones a lo largo de una línea de defensa que corre desde el mar a la frontera sueca por la parte más estrecha de Noruega.

Duramente se combatió durante todo el día en el frente norte luego de unirse las fuerzas expedicionarias aliadas, compuestas de franceses y canadienses, a los desorganizados noruegos, en la ofensiva contra los alemanes, pero éstos, según parece, no han podido ser desalojados de sus posiciones llevando la mejor parte en los combates.

La fuerza aliada, que estaba destinada a ayudar a Finlandia, desembarcó en las cercanías de Narvik, pero sin que los alemanes dejaran de continuar en el puerto minero.

También se asegura que los alemanes siguen en posesión del ferrocarril que corre desde Narvik a la frontera sueca y que incluye a Bjoernfjell, última estación en el lado noruego de la frontera, donde cien nativos fueron muertos en un raid aéreo nazi.

Los alemanes y noruegos heridos son traídos por la frontera al hospital de Kiruna. Varios noruegos fueron desarmados e internados después de huir a Suecia. Los relatos de los soldados noruegos hablan de actos de traición por parte de sus oficiales.

El combate en el área de Narvik se considera significativo, porque constituye el primer esfuerzo de las tropas aliadas contra los invasores alemanes. Creen los observadores militares extranjeros de Estocolmo, sin embargo, que su verdadera importancia militar es secundaria y que la suerte final de Noruega tendrá que decidirse en Bergen, Oslo y Trodheim, así como por medio de ataques navales y aéreos en esa parte central y meridional de Noruega.

Suponiendo que los aliados alcanzaran un completo éxito en el sector de Narvik, todavía para ponerse en contacto con los alemanes del centro y sur tendrían que avanzar unas 400 millas por un terreno muy accidentado y falto de caminos y comunicaciones ferroviarias.

Los alemanes están en posesión del ferrocarril que corre desde Trondheim en la parte central de la costa occidental, hasta la frontera con Suecia, cortando a Noruega en dos partes. Los despachos suecos dicen que los invasores han ocupado también a Kongsvinger, a unas 50 millas al nordeste de Oslo y 15 millas de la frontera con Suecia.

Desde Kongsvinger los alemanes avanzan hacia Elverum, a 50 millas al norte de esa ciudad, y envían constantemente tropas y provisiones por aire a la base aérea de Trondheim, que fué bombardeada anoche por los ingleses.

Las noticias semioficiales aseguran que el «Comité de Gobierno» organizado en Oslo ha asumido el control de la administración de la capital con la aprobación del Rey Haakon.

Los despachos de Berlín, publicados en Estocolmo, indican que los alemanes consideran al nuevo régimen de Oslo como un gobierno de buena fe para Noruega y no como un régimen interino.

CHAMBERLAIN INFORMARA HOY A LA CAMARA DE LOS COMUNES SOBRE EL RESULTADO DE LA CONFERENCIA DIPLOMATICA CELEBRADA EN LA CAPITAL INGLESA

LONDRES, abril 17. (Havas).—Se anuncia esta noche que el Primer Ministro Chamberlain hará mañana, jueves, en la Cámara de los Comunes, unas declaraciones con el objeto de informar al Parlamento sobre los resultados de la Conferencia Diplomática entre el Secretario de Estado, Lord Halifax, y los Ministros y Embajadores ingleses en los Balkanes, a la cual asistieron también Sir Percy Lorsine, Embajador en Roma, y Sir William Seeds, Embajador en Rusia.

Sería causa de un grave incidente el que Japón intentase apoderarse de las Indias Orientales holandesas

SHANGHAI, abril 18. (Jueves). (AP).—Las autoridades de las flotas inglesa, francesa y americana dijeron hoy que cualquier intento por parte de los japoneses de apoderarse de las Indias Orientales holandesas, en el caso de la invasión de Holanda por Alemania motivaría «un grave incidente».

Las fuerzas navales inglesas y francesas en el Extremo Oriente, hacen preparativos para el caso de que tal cosa ocurra.

«Si el Japón pudiera estar seguro de que Rusia no le ataca, es casi seguro que el Gobierno de Tokío actuará», dijo un observador neutral.

«Un avance japonés hacia el Sur probablemente, tendría por resultado la entrada del Japón en la guerra al lado de Alemania.

Ocuparán posiblemente los japoneses las islas si consideran que las probabilidades están de su parte, usando la misma excusa que ha dado Hitler para la ocupación de Dinamarca y de Noruega».

«Si las Indias Orientales cayesen rápidamente en poder de los japoneses —se decía en un centro bien informado— los sueños japoneses de dominación en la parte Occidental del Pacífico, así como de arrojar a los europeos de la porción oriental de Asia, se verían de la noche a la mañana, en camino de ser una realidad».

COMUNICADO OFICIAL QUE HA FACILITADO EL JEFE DE LAS FUERZAS NORUEGAS

ESTOCOLMO, abril 17. (AP.)—El jefe de las fuerzas militares noruegas ha dado a conocer un comunicado en el que asegura que las tropas se mantienen en sus posiciones a ambos lados del lago Mjosen, que se extiende al sur de Hamar; y que la fortaleza de Fossieim, que está a setenta millas al oeste de Hamar, en la parte central de Noruega, sigue en poder de los noruegos. En el valle de Begna admite el comunicado que «el enemigo tuvo algunos éxitos» y que en el distrito de Hadeland, al sur del lago Mjosen, las tropas noruegas se han retirado a nuevas posiciones.

Agrega que las fuerzas noruegas de la provincia de Ostfold, situada al este de Oslo, han cruzado la frontera sueca al mando del general Erichsen, rindiéndose a las autoridades de este país, las que procedieron a internarlas.

«En todos los frentes hicimos probablemente unos 150 prisioneros. Varios aviones alemanes fueron derribados».

Es probable que Cuba denuncie varios tratados de comercio.— (Véase la página VEINTIUNO).

NUEVA YORK, Abril 17. (EPS. Especial para el DIARIO).—«Hasta que los ejércitos alemanes hayan sufrido un revés que no pueda ser ocultado por su propaganda —dice el perito militar inglés Liddell Hart— no se puede anticipar un colapso de la moral del pueblo del Reich». Y puesto que la moral Aliada es igualmente sólida, y a la fecha no hay señales de una ofensiva por parte de ninguno de los contendientes, estamos presenciando un «impasse» psicológico en el Frente Occidental.

El primero que logre romper este «impasse» —añade Hart— estará en condiciones ventajosas para ganar la guerra. La mejor estrategia de los Aliados, por tanto, es la que originalmente adoptaron de acuerdo con las normas trazadas por el exMinistro de la Guerra de Inglaterra Hore-Belisha: la resistencia pasiva y el abandono de las iniciativas a los alemanes. Hart afirma que hablar de la victoria como único objetivo aliado, sin definir de manera clara las bases de la paz, equivale a vigorizar la posición de Hitler con su pueblo, naturalmente inclinado a la defensa propia.

El tiempo favorece a los Aliados

Recomienda que no sea eclipsada la idea psicológica de que nadie puede ganar la guerra, hablando constantemente de la victoria. Cuando los enemigos de Inglaterra se convenzan de lo difícil que es su propio triunfo, buscarán la paz. Como se ve, los grandes expertos ya no hablan de cañones, de tanques, o de ametralladoras al referirse a las hostilidades. La técnica de la guerra ha cambiado tan profundamente, que ahora la estrategia es cuestión de tiempo más que de poderío. A medida que pasan los meses, aumenta la guerra de nervios en vez de disminuir.

«El Reich atacará —dice Hanson W. Baldwin— cuando sus caudillos crean que pueden ganar por un golpe definitivo y cuando se convenzan de que el bloqueo económico hará difícil sostener una guerra demasiado larga. Lo más probable es que en 1940 la decisión la haga Alemania, no los Aliados, pues aunque el Reich ha perdido la oportunidad de una sorpresa que tuvo el pasado septiembre, todavía supera a éstos en el aire y en tierra.

Según cálculos recientes, Hitler puede disponer de 150 a 200 divisiones detrás de la Línea Siegfried, contra 85 a 150 divisiones Aliadas en las fortificaciones Maginot. La actitud de Rusia e Italia, esta última con un ejército de 150.000 hombres en Libia que amenaza los 300.000 soldados aliados del ejército del Levante, favorece mucho a Alemania y la ha puesto en condiciones de iniciar la ofensiva si lo desea.

Actualmente, el conflicto europeo está donde estaba en Octubre 1 de 1939: en el Frente Occidental. El Mariscal Goering ha dicho que las fuerzas del Reich están listas para asestarles a los Aliados el golpe decisivo cuando lo ordene el Füehrer. ¿Será en esos 192 kilómetros de frontera entre el Mosela y el Rhin donde tendrá lugar el ataque?

Las tres alternativas de los alemanes

Este ataque podría ser por tierra o por el aire. La ofensiva contra la Línea Maginot sería costosísima en sangre, y al final de ella los alemanes sólo se encontrarían en el campo de batalla con el poderoso ejército francés. El ataque por aire sería contra las comunicaciones navales inglesas y para llevarlo a cabo Hitler necesitaría todos sus aviones de acuerdo con la teoría de la guerra total del general Douhet.

ACORDO EL CONSEJO DE SECRETARIOS QUE PARTE DEL DINERO QUE SE AHORRA EN EL CONGRESO SE DESTINE A LA CONSTITUYENTE Y A LOS COMICIOS

Los empleados que ganen menos de $45 cobrarán en monedas de los EE. UU.

A la una y 30 minutos de la tarde terminó la sesión del Consejo de Secretarios, iniciado a las once de la mañana.

El señor Cristóbal Muñoz, secretario de la Presidencia, dió cuenta a los reporters, en la siguiente forma, de los asuntos resueltos por el Consejo:

Los fondos del Poder Legislativo

Se acordó que desde el primer lunes de abril hasta que tome posesión la mitad del Congreso que habrá de elegirse en las próximas elecciones, se deduzca el 50 por ciento de las consignaciones del presupuesto de aquél, en esta forma:

Para dotación de los senadores. Para gastos de representación de los senadores. Para dotación de los representantes. Para gastos de representación de los representantes. Para el pago de haberes de 162 oficiales secretarios particulares de los representantes.

De la suma que resulte por concepto de la deducción de este 50 por ciento de las consignaciones antes mencionadas, se destinará la cantidad de 15,000 pesos mensuales a nivelar el déficit de la Cartera Dactilar.

El resto se dedicará a sufragar los gastos de la Asamblea Constituyente y de las elecciones generales.

El pago a los acreedores de la Cámara

El Consejo resolvió seguidamente que, teniendo en cuenta que el Estado consignó íntegramente las cantidades destinadas a cubrir todas las atenciones de la Cámara de Representantes, nada debe el Estado por tal concepto, reservándose a los interesados el derecho que les asiste para reclamar en la vía y forma que tengan por conveniente el pago de sus adeudos.

(La Cámara y el Senado se habían dirigido al Consejo solicitando la situación del crédito correspondiente a los sueldos de los congresistas que cesaron el primer lunes de abril con el fin de dedicarlo a satisfacer compromisos pendientes de ambos cuerpos).

Pago a empleados públicos en moneda americana

Se acordó que a reserva de estudiar la forma de incluir sucesivamente otros servidores del Estado en la medida de abonarles sus haberes mensuales en moneda de los Estados Unidos, sean los maestros públicos, los carteros, los mensajeros y los auxiliares de correos que devengan sueldos menores de $45.00 los primeros beneficiados en cobrar íntegramente esos haberes en moneda americana, en el corriente mes.

El secretario de Hacienda quedó encargado de informar, a la mayor brevedad posible qué otros servicios pueden ser comprendidos en tal beneficio, después de abril.

Los periodistas no inscriptos en el Retiro Periodístico

Habiendo dirigido al Consejo una solicitud la Junta General de la Prensa Aérea de Cuba, tendente a que no se prohiba hacer informaciones a los periodistas no inscriptos en el Retiro Periodístico, el Consejo acordó que el secretario del Trabajo proceda a la reglamentación de los asuntos que se relacionan con la materia.

Cuota azucarera del central «Josefita»

Al objeto de resolver la petición dirigida al Gobierno, de mejoramiento de la cuota azucarera del central «Josefita», se acordó que todos los antecedentes respecto a la cuestión se remitan al secretario de Agricultura, a fin de que el Instituto de Estabilización del Azúcar estudie la solución del problema.

«El Consejo declara, una vez más, que el Gobierno ha cumplido todos sus compromisos en cuanto a ese censo, excediéndose, inclusive, en sus obligaciones para los que trabajaron en el mismo.

«Esta afirmación la corrobora, principalmente, el hecho de haberse situado para cubrir esas atenciones la cantidad de $355,365.73, que fué pagada íntegramente.

«La realidad es que el Tribunal Superior Electoral y el director general del Censo, confeccionaron y aprobaron una nómina exagerada, con un presupuesto excesivo, a pesar de la advertencia que por el Ejecutivo se le hizo respecto a su ilegalidad, en vista de que la ley determinaba expresamente que para esos trabajos se utilizaría a los maestros.

«Ante esos hechos, es indudable que los que deben responder del actual estado de cosas son aquellos que usando de facultades de que se consideraban asistidos, mandaron a trabajar a tantos confiados infelices, que ahora reclaman lo que justamente les corresponde y que el Gobierno se encuentra imposibilitado de entregarles, a menos de que el Congreso vote el crédito correspondiente y diga de dónde se toma. Este es el único camino a seguir».

(Información complementaria sobre otros acuerdos del Consejo de Secretarios, en la página TRES).

EN UN TERRIBLE BOMBARDEO, LA AVIACION ALEMANA SILENCIO LOS CAÑONES DE LA FORTALEZA NORUEGA DE HEGRA, A UNAS 25 MILLAS AL ESTE DE TRONDHEIM

ESTOCOLMO, abril 17. (AP.)—Un terrible bombardeo de la fortaleza de Hegra por la aviación alemana, a unas 25 millas al este de Trondheim, silenció los cañones del fuerte, único baluarte que podía oponerse al plan alemán de dividir el territorio de Noruega en dos sectores.

El Jefe de las fuerzas nazis de Noruega, anuncia desde Oslo, que millares de oficiales y soldados noruegos fueron hechos prisioneros.

Causa magnífica impresión en Roma el acuerdo de las potencias danubianas, pues complementa la política italiana

ROMA, abril 17. (Havas). — El acuerdo a que llegaron hoy Rumanía, Hungría, Yugoeslavia y Bulgaria acerca del control de la navegación en el Danubio, ha causado buena impresión en Roma, donde esta noche se comentaba, la iniciativa, que se atribuye al Gobierno de Bukarest, como un esfuerzo más de las cuatro naciones interesadas en mantener la paz en el sudeste de Europa.

El convenio danubiano, dice el comentarista político del diario fascista «La Tribuna», tiene excepcional importancia, dada la situación existente en la cuenca del Danubio, pues constituye el primer instrumento de cooperación entre los países ribereños, y además el primero concertado en momentos de crisis internacional, precisamente por Estados que siempre han encontrado dificultades para llegar a un acuerdo.

El «Giornale d-Italia» estima que se está en presencia de una colaboración sintomática, que satisface mucho al Gobierno de Mussolini, ya que se corresponde con las directrices de la política exterior de Italia, potencia que desea ver a los Estados danubianos coadyuvando en la salvaguardia de los intereses comunes, y elevándose por el momento por encima de las querellas interiores, para alejar las eventuales intervenciones de otros países fuertes, y demasiado interesadas siempre, desde el punto de vista del mantenimiento de la paz.

M.E.C.D. 2016

SANGRIENTA REYERTA EN LA ASAMBLEA REALISTA DE ORIENTE

REUNIERONSE EN LAS SEIS PROVINCIAS LOS PARTIDOS DE LA COALICION PARA POSTULAR

POR LAS PUGNAS EXISTENTES, VARIAS ASAMBLEAS RECESARON SIN ACABAR SUS NOMINACIONES

Postulaciones en la provincia de La Habana de los partidos Liberal y Demócrata Republicano. Quiénes son los candidatos senatoriales de La Habana. El ticket de la CSD en Oriente

SANTA CLARA, abril 17.—(Por telégrafo, al DIARIO).—En el Gobierno Provincial, se reunió hoy la comisión acopladora de la Coalición Socialista Democrática, con asistencia de todos los representativos, a excepción del doctor Joaquín Pedraza del Partido Unión Nacionalista e ingeniero Mariano Lora del Partido Conjunto Nacional Democrático. La junta se desenvolvió en forma secreta.

En nota facilitada a la prensa por el doctor Evelio Pentón, secretario de la misma, se informa que en la sesión no se trató del problema de las alcaldías. La comisión recesó hasta las siete de la noche.

Por la tarde se reunieron todas las Asambleas provinciales de los Partidos de la Coalición Socialista Democrática.

El Partido Demócrata Republicano postuló candidato al Gobierno de la Provincia y nominó a los que figurarán en la boleta senatorial.

El Nacional Revolucionario (Realista), a propuesta del coronel Gabino Gálvez, acordó por unanimidad postular al doctor Santiago Rey candidato coalicionista para Gobernador Provincial.

El Conjunto Nacional Democrático, se declaró en sesión permanente, no haciendo postulación.

El PUN hizo sus nominaciones bajo la presidencia del doctor Joaquín Pedraza.

El interés público estuvo concentrado en las dificultades de acoplamiento de la Asamblea Provincial Liberal, presidida por el doctor Manuel Capestany; actuaron como secretarios los doctores Carlos Morales y Martínez Leyro. La Asamblea se desenvolvió con nutrido quórum, aunque faltaban, entre otros, los doctores Orestes Ferrara y Ricardo Núñez Portuondo.

El doctor Capestany expuso a la Asamblea, la situación que atraviesa el Partido Liberal, que está agradecido al Coronel Batista que ayudó a su rehabilitación, y demostró su potencialidad electoral en las pasadas elecciones; queriendo desconocerse por esa comisión o Directorio Provincial en estos momentos sus méritos y fuerza en los términos municipales.

El doctor Madrazo Mata rechazó las condiciones del Partido dentro de la Coalición Socialista Democrática, exponiendo que para acatar el pacto tenían los demás Partidos coligados que aceptar la nominación de los candidatos liberales.

El doctor Suárez Rivas, apoyó al doctor Capestany en todo cuanto significa el derecho del liberalismo.

El doctor Núñez Portuondo dijo que el liberalismo no debía de hacer dejación de sus derechos, reseñando las dificultades que confronta el Partido Liberal.

Propuso que la Asamblea recesará con el fin de que fuera el Directorio Provincial el que resolviera.

La Asamblea acordó un voto de confianza al doctor Capestany.

Insistentemente se rumora que el Partido Liberal, en la provincia de Santa Clara, irá en las próximas elecciones unido al Partido Revolucionario Cubano (Auténtico), llevando como candidato al Gobierno Provincial, al doctor Emilio Núñez Portuondo. **Armando Machado**, Corresponsal.

Postulaciones en Pinar del Río

PINAR DEL RIO, abril 17. DIARIO DE LA MARINA. Habana.—Cumpliendo el pacto de la Coalición Socialista Democrática, los partidos Demócrata Republicano, Nacionalista y Liberal, procedieron a designar los candidatos a senadores, en el orden siguiente:

Manuel Benítez, Simeón Ferro, Elicio Argüelles y Daniel Compte.

Para el cargo de Gobernador hasta tanto quede resuelto la persona que deberá ocupar definitivamente dicha plaza, los liberales postularon a Manuel Herrera, los nacionalistas a Juan Iglesias y los menocalistas a Margarita Alcal.

El resto de la candidatura provincial de dichos partidos quedó integrada de la siguiente manera.

Los nacionalistas postularon para representantes a Amado Martínez Malo, Abraham Pérez López, Ramón Granda, Gerardo Capó, Amable Suero, José Ramos Oleaga, Crescencio Díaz, Armando Aguilar, Juan José Rivero, Raimundo Ubieta, Antonio Duarte, Pedro Morales Escobar, Pedro Sánchez Oyarzún y Pablo Urquiaga. Consejeros: Antonio Barroso, Carlos Fernández Valdés, Pedro Azcuy, Emilio Jordán, Santiago Oliva, Benjamín L. Cuni, Conrado García, Conrado Padrón y Gabriel Regal Capetillo.

Los menocalistas postularon para representantes a César de las Pozas, Marcelino Suárez de la Portilla, Armando Romero, Ricardo García, Ignacio Boucour, Pedro Díaz, León Cuervo Rubio, Miguel Guevara, Carmelo Suárez, Alejandro García, Santiago Hernández, Virgilio Cuervo, José Alfonso y Jesús León. Consejeros: César González, José Belén, Francisca Concepción, Rogelio Díaz, Alfonso Miranda, Julio Socarrás, Fernando Novo, Siro Cuenca, Pedro Arteaga.

El sábado hará sus postulaciones el Conjunto Nacional Democrático. **Guillermo Rodríguez**, Corresponsal.

La candidatura liberal en Matanzas

La candidatura del Partido Liberal en Matanzas quedó confeccionada del siguiente modo: Para senadores: 1) Miguel Calvo Tarafa; suplente, Mario Haedo. 2) G. Alonso Pujol; suplente, Octavio Verdeja. 3) Ramiro Delgado Acosta; suplente, Dionisio Lucilo Quesada. 3) Carlos Díaz: suplente, Francisco Mercado. Para gobernador, Carlos W. de la Rosa. Para C. Provincial, Miguel Fundora, Francisco Triana, José A. Iturralde José Reyes Cuesta, Simeón Eladio Monzón, Jesús Alzugaray, Eladio García, Gonzalo Morejón, Dra. María A. Santiuste. Para representantes: Aquilino Lombard, Rosario García Montesino, Juan I. Hernández, Pablo Miguel Alonso, José Soler de la Campa, Dr. Jorge J. Mata, Fernando de la Cantera, Maximiiiano Smith Tavío, Francisco R. Galorno, Rev. J. P. Viera, Dr. Faustino Gutiérrez, Antonio Génova de Zayas, Ernestina González Cobo, Dr. Luis Varona Morejón.

Nominan el ticket coalicionista en Oriente

SANTIAGO DE CUBA, abril 17 (Por Telerradio, al DIARIO. — La Asamblea Provincial del Partido Unión Nacionalista de Oriente, hizo sus postulaciones hoy.

Aparecen postulados Juan Miguel Portuondo Domenech, Pedro Goderich, José Alberni Yance y Felipe Jay.

Para Gobernador Provincial fué designado el doctor Ramón Coronas García.

Fueron ratificados 22 representantes, postulando 22 nuevos candidatos.

La Asamblea provincial del Partido Popular postuló los mismos candidatos para senadores y Gobernador, nominando, además, 44 candidatos a representantes.—**García Torres**, corresuonsal.

Asambleas convocadas para hoy

Mañana se reunirán, en esta capital, las siguientes Asambleas de los Partidos de la Coalición Socialista Democrática.

A las cuatro de la tarde, en el Centro de Dependientes, se celebrará la Asamblea Provincial del Partido Unión Nacionalista.

A las ocho de la noche lo hará la provincial del Partido Unión Revolucionaria Comunista y para esa misma hora se encuentra convocada la municipal del CND. en Prado 206, altos.

CANDIDATURA PARA REPRESENTANTES DEL «CND»

Candidatura de represetantes acordada anoche por el CND en Matanzas: Hécter Pagés, Agustín Díaz, Adolfo Hernández, Román Nodal, Bernardo Hoare, María Restoy, Adolfo Olonego, Pablo Núñez, José Antonio Valdivieso, Alfredo Barani, Pablo Fortes, Saturnino Sánchez Manuel E. de la Cruz, José E. Olivella.

POSTULO EL DEMOCRATA REPUBLICANO SUS CANDIDATOS EN LA HABANA

El Partido Demócrata Republicano hizo ayer sus postulaciones provinciales, bajo la presidencia del doctor Casuso y con un quórum de 69 Delegados.

Al iniciarse la junta se ratificó la postulación hecha por la Asamblea Nacional del ticket presidencial Batista-Cuervo Rubio.

He aquí los candidatos nominados por la Asamblea Provincial PDR.

Para Gobernador Provincial: Doctor Rafael Guás Inclán, (liberal).

Para Consejeros Provinciales:

1.—Santino González; 2.—Ramón Martín; 3.—Juan Eiriz; 4.—Francisco Castillo; 5.—Carmen Jorge; 6.—Luis Cirbaque; 7.—Miguel Ocejo; 8.—José A. Alonso y 9.—Margarita Guerra.

Para senadores: 1.—Antonio Beruff Mendieta; suplente: Ricardo Ponce, (nacionalista); 2.—Jorge Casuso y Díaz Albertini; suplente: Elena Alfonso de Casuso, (demócrata); 3.—María Teresa Zayas Arrieta; suplente: Casimiro Eugenio Rodríguez Cartas, (cenedistas); 4.—María Gomez Carbonell; suplente: Pilar Palma, (demócrata).

Para Representantes: 1.—Dionisio Abascal; 2.—Miguel Albarrán; 3.—Hugo Hernández; 4.—Bienvenido Martínez; 5.—Rolando Acosta; 6.—Rogelio Valdés Jorge; 7.—Raúl Valdés Fauly; 8.—José A. Morales; 9.—Alfredo Botet; 10.—Manuel Abreu; 11.—Eliseo Figueroa; 12.—José R. Bouza; 13.—José Guerra López; 14.—Miguel de León; 15.—Jesús de los Heros; 16.—Raúl Soto; 17.—Luis Varona; 18.—Carlos Hernández; 19.—Manuel Pruna Latté; 20.—Carlos Cuervo; 21.—Aquiles Llarena; 22.—Castor Hernández; 23.—Alberto G. Mendoza; 24.—Evelio Jou; 25.—Gervasio Sierra; 26.—Ramón Cabrera; 27.—Félix Malberti; 28.—CARLOS GIRON BOFFILL; 29.—Esteban Pérez Matos; 30.—Justo Verdugo; 31.—Cirilo Pérez Matos; 32.—Miguel A. Varona; 33.—Martín G. Menocal; 34.—Miguel Llerenas; 35.—Eugenio Angulo; 36.—Miguel G. Barragau; 37.—Eugenio L. Azpiazo; 38.—Oscar Montoro; 39.—José M. Estévez y 40.—Manuel García Zamora.

VEA más información POLITICA en la página DIECIOCHO

AHORA! El Regio NORGE mostrado aquí!

Desde arriba hasta el suelo, todo es espacio utilizable

Ninguna ama de casa debe ignorar esto... Le invitamos a que venga a cerciorarse personalmente de la gran capacidad para guardar alimentos que ofrece el Norge 1940... a que usted vea el nuevo compartimiento en la base para guardar botellas y laterías... Todos los alimentos que usted guarde en la gran cámara de enfriamiento son protegidos y conservados por el regio mecanismo ROLLATOR exclusivo NORGE... el único mecanismo enfriado por una corriente de su propio gas refrigerante que evita que se produzcan temperaturas altas en el motor, lo que se traduce en mayor economía de consumo.

ANTES DE COMPRAR VEA

EL *Regio* *Refrigerador* NORGE *Rollator*

Distribuidores:

SUCS. DE CASTELEIRO Y VIZOSO, S. A.

Lamparilla 4 — Teléf. M-5952 — La Habana

UNO DE LOS INTEGRANTES DE LA ASAMBLEA SE ARMO DE UN CUCHILLO Y AGREDIO A VARIOS

La pugna de tendencias dentro de ese partido causó la tragedia. La asamblea estaba reunida para las designaciones a cargos provinciales. Dos de los heridos están muy gra

SANTIAGO DE CUBA, abril 17. DIARIO. Habana.—En la asamblea del Partido Realista para la postulación a cargos provinciales se originó una sangrienta reyerta porque la mesa rechazó los certificados de tres delegados de la doble asamblea verificada en Guantánamo.

El hecho ocurrió en el Círculo Amigos de Mariné, sito en Estrada Palma y Santa Lucía.

Los delegados asistentes son, unos, de la tendencia del doctor Moya, Secretario de Sanidad, y otros de la tendencia de Rubén de León.

Presidiendo este último la asamblea un delegado lo increpó duramente diciendo que aquélla era una reunión de gangsters.

El autor del escándalo fué Luis Pérez Ramírez, quien iba armado un cuchillo.

Hubo silletazos y revólveres s fundados, gritos e insultos.

Pérez Ramírez hirió gravemen en cosa de segundos a Eduardo ges López, estudiante de la U sidad y delegado realista, que senta una herida que le in el intestino recto; a Rolando que tiene una herida en la e también de carácter grave; y dro Osorio, con lesión en la r región.

Témese por la vida de Borge se encuentra en situación muy da, habiéndosele hecho una fusión de sangre.

Pérez Ramírez resultó con u pe en la cabeza. Ingresó en el a disposición del juez.

La asamblea ha recesado.

El ex-Gobernador de esta pro cia, señor Pérez André, ha tom posesión de su plaza de profes la Universidad, habiendo llegado a esta ciudad.

García To Corresponsal.

LLEVARAN UN MISMO CAND TO EN CIENFUEGOS

CIENFUEGOS, abril 17. (Por légrafo).—Las impresiones p de esta ciudad son en el sen que los liberales, los auténtic los marianistas han acordado un candidato común a la al el doctor Rodrigo S. Bustamante.

Asimismo se afirma que los cedarios harán suyo este propio didato.

El ex Alcalde de Palmira, Jorge Alpízar, de filiación nacionalista, ha hecho su ingreso en PDR, habiéndose propuesto nuevamente para ese cargo electivo ñana postularán los demócratas candidatos a alcalde y 31 conc les. Se asegura la nominación Manuel Quirós Macías.—ORDUÑ Corresponsal.

DE LA OPOSICION

A las seis de la tarde, en el cha 112, se reunirá la Asamblea vincial del Partido Acción Rep blicana.

A las ocho de la noche, en el mo lugar, lo hará la Asamblea nicipal de este Partido.

LOS LIDERS POSTULARON MENOCAL

Anoche celebró sesión la Asa blea Municipal del Partido Lib en su Círculo de Carlos III y Co llejos.

Con un quórum de 116 Delega se procedió a postular candida Alcalde de la Habana, al doctor Menocal.

✝

E. P. D.

EL SEÑOR

Juan Manuel Salinas y Velozo

HA FALLECIDO

Después de recibir los Santos Sacramentos y la Bendición Papal.

Y dispuesto su entierro para las cuatro p. m. de hoy, jueves, los que suscriben, viuda, hijos e hijos políticos, ruegan a las personas de su amistad se sirvan concurrir a la Funeraria Caballero, Concordia 157, para desde allí acompañar el cadáver al Cementerio de Colón, favor que agradecerán eternamente.

La Habana, Abril 18 de 1940.

Cándida García viuda de Salinas; Cándida, Juan Antonio, Juan Gonzalo, Manuel María, José Miguel, Tomás y Angel Salinas y García; Dr. Modesto Campos Julián; Gertrudis Londres de Salinas; Rosa G. Mendive de Salinas; Graciela Cabrer de Salinas; Cecilia M. de Salinas; Angela E. M. de Salinas.

Funeraria CABALLERO

El servicio más moderno y lujoso de Cuba

Concordia 157. — Teléf. M-9309

THE AMERICAN MUTUAL

De orden del señor Presidente y en cumplimiento de lo dispuesto por la Junta Directiva de esta Asociación, se convoca por este medio a todos los señores asociados para la Junta General que habrá de celebrarse en el local social, calle de Manrique, número 559, el día 27 del mes de Abril de 1940, a las ocho de la noche.

En dicha sesión se tratará de la modificación del Reglamento, advirtiéndose que, para tomar parte en la misma, será requisito indispensable encontrarse al corriente en el pago de la cuota vencida.

La Habana, Abril 17 de 1940.

Dr. Luis Varona Morejón, Secretario.

El Cigarrillo más Activo en el País

...eso es el Chesterfield

La señorita Aasta Pedersen ... risueña directora social en uno de los más famosos hoteles de Nueva York. Declara ella que Chesterfield es el cigarrillo más activo del lugar.

Se vende "dos cajetillas de una vez" porque Chesterfield es hoy día el cigarrillo mucho más suave, más fresco al fumarse y de mejor sabor

Estas tres dotes—**SUAVIDAD, FRESCURA, SABOR**—son el quid pro quo del verdadero placer en el fumar. Se goza de las tres en la combinación precisa de los mejores tabacos para cigarrillos en el mundo, ligados en el Chesterfield.

En más de un millón de sitios donde se venden cigarrillos, se podrá observar como estas cajetillas, blancas nítidas, de Chesterfield van a mayor número de bolsillos, cigarreras y carteras, día tras día. *Por todo el país, se dan cuenta los fumadores que no puede comprarse cigarrillo mejor.*

Chesterfield

Hoy Día el Cigarrillo **MUCHO MAS SUAVE,** *más Fresco al Fumarse y de Mejor Sabor*

Distribuidores: Roberts & Co.

Copyright 1940, Liggett & Myers Tobacco Co.

Viaje en GREYHOUND

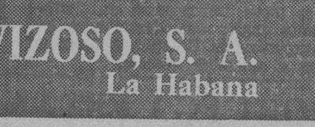

Cuando usted vaya a los Estados Unidos, en viaje de placer o de negocios, viaje siempre en los magníficos super-coches **«GREYHOUND»**, que cubren todas las ciudades de importancia.

Sus tarifas económicas, itinerarios convenientes y rutas de gran interés escénico, hacen que éste sea el sistema preferido de viaje por aquéllos que gustan de lo bueno.

SOLICITE INFORMES A:

CUBAN AMERICAN TOURING CO.

PRADO, NUMERO 357.—M-6575.

INTERCONTINENTAL TRAVEL BUREAU

PEDRO P. DE SANTOS.

MANZANA DE GOMEZ

GREYHOUND Lines

EL DELICIOSO QUAKER OATS SOBRESALE POR 5 GRANDES BENEFICIOS PARA LA SALUD

Rico en THIAMIN* *elemento nervino y otros 4 elementos que uno necesita diariamente para la salud*

***THIAMIN** (Vitamina B_1) es un elemento nutritivo, fortalece los nervios, da energía y ayuda la digestión. Esencial para estar en perfecto estado de salud, debe suministrarse al organismo diariamente.

Los innumerables beneficios que brinda la Avena Quaker Oats son incomparables. Su gran contenido de Thiamin nutre los nervios, ayuda la digestión y contribuye al crecimiento. Su contenido de proteína desarrolla los músculos... su hierro da sangre roja... su fósforo fortalece los huesos. Es rica en substancias que dan energía, vigor y fuerza.

Y además de poseer estas excelentes virtudes, la Avena Quaker Oats tiene un sabor delicioso. Con gusto se comerá Ud. un buen plato de esta avena diariamente. Es fácil de hacer y muy económica.

Desde hoy, proporcione a su familia las ventajas que brinda este magnífico alimento natural y saludable. Compre una lata de la Avena Quaker Oats hoy.

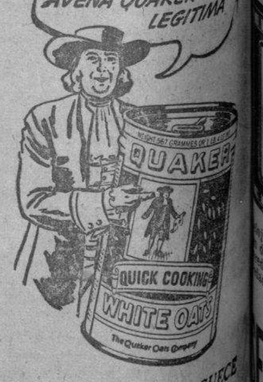

QUAKER OATS SE CUECE EN 2½ MINUTOS

79C

DR. MANUEL VILLAVERDE Médico de la Clínica del Profesor Gregorio Marañón de Madrid. Medicina General. Consultas Internas. Consulta previo turno. TELEFONO F-3532. CALLE 19 NUMERO 11, VEDADO.—De las Universidades de Madrid y de La Habana.

M.E.C.D. 2016

ACORDO EL CONSEJO ABOLIR TODOS LOS PLANES DE REGALOS

SE CELEBRARA EL DOMINGO EN CIENFUEGOS UNA CONCENTRACION DE FARMACEUTICOS

PARA CONSIDERAR EL DECRETO PRESIDENCIAL QUE REGULA EL PRECIO DE LOS MEDICAMENTOS

Como la cooperación que ofrecerán a la Secretaría de Sanidad. Acusan a numerosos lecheros de Pinar del Río de infringir el Reglamento sobre las vaquerías. Expedientes

El Secretario de Sanidad fué interesado por el Presidente de la Asociación Farmacéutica Nacional, doctor Mauro M. Castro, en nombre del Centro de Cienfuegos, para que asista a la «Concentración» de farmacéuticos de la Provincia de Santa Clara, que se llevará a cabo el próximo domingo 21 del corriente mes, en la Perla del Sur.

Ante la imposibilidad de poder asistir a ese acto el Jefe de la Sanidad designó para que lo representara al Inspector General de Farmacia doctor Oscar Campos y al doctor Manuel Rodríguez Solsona.

En la concentración farmacéutica de Cienfuegos, se considerará el proyecto de decreto regulando el precio de las medicinas, la cooperación de los farmacéuticos de Las Villas a la Secretaría de Sanidad para el cumplimiento de ese decreto, y la conveniencia de organizar los subdelegados de farmacia aumentando esos cargos en forma, adecuada y que los que les ocupen sean personas competentes y de probidad reconocida.

Lecheros acusados en Pinar del Río

El Jefe local de Pinar del Río comunicó a la Dirección de Sanidad, que le ha dado cuenta al Juzgado correspondiente de aquella ciudad, de los expedientes incoados contra los lecheros Eugenio Montelongo, Antonio García, Críspulo Torres y Pedro Milo, que han infringido las disposiciones del reglamento de la leche, en las vaquerías que tienen en distintas fincas de aquel término municipal.

Inspección a las manejadoras

Por la efatura local de Sanidad de la Habana, se ha dispuesto que los inspectores del departamento visiten todas las casas del Vedado y comprueben si las manejadoras que están ejerciendo en las mismas están provistas del carnet de salud, que se expide gratuitamente por Sanidad y que en caso contrario multen a las que no tengan ese documento, y a los dueños de la casa en que trabajen, por no habérselo exigido como dispone la Ley.

Mordidos por perros

Han sido mordidos por perros callejeros: María Maciá, de Agua Dulce 341; Zoraida Polledo, de Amistad 170; Segunda Gómez, de Aramburo y San Lázaro; Gregorio Santos, de Heredia 572; José Traspuestos, de Acosta 609; Toms Losada, de Márquez 5, y Elías Hernández, de Santa Ana 459.

Campaña pro-primeros auxilios

Los directores de la «Semana de los primeros auxilios están desarrollando con gran entusiasmo la campaña de divulgación con demostraciones prácticas para probar la necesidad del «botiquín de urgencia» en todas las fábricas, establecimientos, industrias, colegios y vehículos de transporte de pasajeros, como medida de precaución en los casos de accidentes.

En los salones de la Asociación Farmacéutica Nacional se hizo una demostración práctica sobre los primeros auxilios, por un instructor del Consejo Nacional de Prevención de Accidentes, exhibiéndose varias películas científicas, asistiendo al acto numerosos farmacéuticos y alumnos de la Facultad de Farmacia.

Donación al Automóvil Club

La Directiva del Colegio Farmacéutico de la Habana visitará el viernes por la noche el «Automóvil Club de Cuba» pala hacerle entrega a esa institución de un botiquín de urgencia, cuyo uso se desea arraigar en los atomóviles particulares, como medida de precaución para casos de accidentes en las carreteras.

Las Escuelas Públicas están siendo visitadas por las comisiones designadas al efecto por el Colegio Farmacéutico, haciendo entrega en esos centros escolares de los botiquines de urgencia, y distintos productos antisépticos de curación que son donados por la Asociación Fermacéutica Nacional.

Certificado de salud obligatorio

El Jefe local de Sanidad de la Habana trató con el Secretario del ramo sobre la necesidad perentoria de llevar a cabo las gestiones pertinentes para establecer legalmente «el cornet de salud obligatorio» para las manejadoras y la servidumbre doméstica en general, para evitar la trasmisión de enfermedades de que son portadoras como está demostrado, muchas personas, que no obstante no padecerlas, «son focos humanos de infección» especialmente de la tifoidea.

Lecheros condenados

Los jueces Correccionales de esta capital condenaron a los lecheros Bonifacio Pérez, a $10.00; Manuel E. Suárez, a $15.00; José Martínez Hernández, a $5.00, y Tomas F. Pérez, a $85.000 de multa, por distintas infracciones del Reglamento de la Leche.

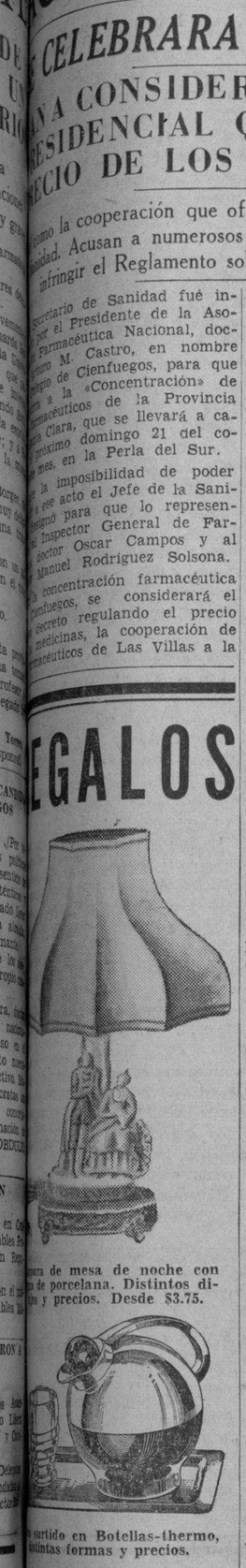

para de mesa de noche con de porcelana. Distintos diseños y precios. Desde $3.75.

surtido en Botellas-thermo, distintas formas y precios.

rtos Oneida Community Corona Nupcial, juego de 8 personas; 6 cucharas, 6 cuchillos, 6 tenedores, 6 cucharitas, 1 cuchilla para mantequilla y una cucharita para azúcar, $16.00.

de cubiertos, cuchillos de acero inoxidable, $1.00 las seis. Tenemos otros estilos.

eléctrico marca Westclox, despertador, $5.00. Otros para $3.00 y $6.00. Gran variedad en otros modelos con cuerda y eléctricos.

ECCION X
OBISPO, 407
VEA NUESTRAS SEIS VIDRIERAS

OFRECERA MAÑANA UNA CONFERENCIA SOBRE LA HISTORIA DE LA NACIONALIDAD ARGENTINA EL MINISTRO DE ESA NACION EN CUBA, DR. VICTOR LASCANO

Mañana, viernes, a las cinco de la tarde, tendrá efecto en el Salón de Actos del Instituto Nacional de Previsión y Reformas Sociales, ubicado en Prado 116, una conferencia a cargo del prestigioso diplomático y escritor doctor Víctor Lascano, Ministro Plenipotenciaria de la República Argentina en Cuba.

El tema de esta conferencia será «Pensamiento y acción de Mitre en el proceso histórico de consolidación de la nacionalidad argentina».

Ya han sido repartidas numerosas invitaciones para este acto, que firma el Dr. Pastor del Río, Secretario de la entidad, y reina gran animación en nuestro mundo intelectual y diplomático por asistir al mismo.

Festejan los rotarios la impresión de los sellos conmemorativos de su próxima Convención Internacional

En la primera hoja que salió de las prensas, estamparon sus firmas en presencia del Secretario de Comunicaciones. El acto tuvo lugar en una casa impresora de esta capital

En una importante casa impresora de esta capital, tuvo efecto ayer por la mañana una reunión de miembros distinguidos del Club Rotario de la Habana y de filatélicos cubanos con el Secretario de Comunicaciones, señor Francisco Gómez, y otros altos funcionarios de ese sector administrativo, con el objeto de celebrar el comienzo de los trabajos de impresión de la nueva emisión de sellos de correos que conmemorará la «Primera Convención Rotaria Internacional de la Habana», fijada para el mes de junio próximo.

Se procedió en dicho acto a la aprobación de la primera hoja que sirve de norma para la emisión, y en la cual estamparon sus firmas el Secretario Gómez, el Director de Correos, señor Juan A. Montalvo, y los señores César Carballo Miyeres y el Coronel Jiménez, ambos del Negociado de Servicio Internacional y Asuntos Generales que tiene a su cargo cuanto se relaciona con las emisiones de sellos de la República.

Los Rotarios han querido festejar este hecho con su asistencia, tomando varias fotografías del mismo, por estimar que resulta un honor que la Secretaría de Comunicaciones haya emitido un sello especial para celebrar su próxima Convención Internacional, ya que es Cuba el primer país en conmemorarla de esta manera en vez de estampar sobrecarga en cualquier otro de los sellos que se encuentren en circulación, como se ha hecho en otros países.

El señor José Collado, Presidente de la Asociación de Empleados de Comunicaciones, nos informa que dicha institución ha trasladado su domicilio social de Prado 314 a Reina 202, altos, esquina a San Nicolás.

Dice el Presidente de los Empleados de Comunicaciones que, dado el auge alcanzado por la Asociación en el corto tiempo que lleva de fundada, se ha hecho necesario alquilar un local mucho más amplio que el anterior.

Nos comunica asimismo el Sr. Collado que los botones-insignias de la Asociación ya pueden ser adquiridos por los miembros de la misma, y están a la venta en la Secretaría, al precio de 40 centavos.

MITIN EN DEFENSA DE LOS GRADUADOS UNIVERSITARIOS EN EL SERVICIO EXTERIOR

Organizado por el Comité Universitario Pro-Carrera Diplomática y Consular, se celebrará el próximo sábado, día 20, en los salones del Círculo de Amigos de la Cultura Francesa, un «Radio-Mitin», que será trasmitido por las emisoras CMBZ y COBZ Radio Salas, en defensa de los derechos de los graduados en el servicio exterior.

Los más destacados «líderes», Profesores, Graduados y Estudiantes, entre ellos los señores Miguel T. Llerena, Orlando de la Cruz, doctor Secundino M. Astorga y otros, harán uso de la palabra. Presidirán el acto los señores Rector de la Universidad y Decano de la Facultad de Ciencias Sociales y de Derecho Diplomático y Consular, asistiendo todos los profesores de la Escuela Universitaria.

El Comité Organizador integrado por los señores Bayo, de la Cruz, Arredondo y Toscano invitan a la prensa en general para que asista a este acto.

Continúa la huelga en la Escuela de Cirugía Dental; hoy volverán a reunirse en asamblea los alumnos

La Federación Estudiantil informará a fin de tratar que los estudiantes se reintegren a clases. Sólo hasta el día 30 se podrá pagar sin recargo el tercer plazo de la matrícula

El día último del mes en curso habrá de vencer el término para pagar sin recargo alguno, el tercer plazo de la matrícula oficial en la Universidad de la Habana.

Después de dicha fecha los estudiantes podrán pagar la matrícula hasta el quince de mayo inclusive, pero tendrán que abonar un diez por ciento de recargo sobre el importe del plazo.

De ello fuimos informados ayer en las oficinas centrales del Alma Máter.

Continúa la huelga en la escuela de Cirugía Dental

Catorce días llevan de huelga ya los estudiantes de la escuela de Cirugía Dental, que vienen sosteniendo un paro de protesta contra el decano recién elegido por esa facultad.

Hoy volverán a reunirse, a las nueve de la mañana, en el viejo caserón de Zanja y Belascoain los estudiantes.

Todas las mañanas vienen ocupando el local sin permitir el acceso ni a profesores ni a empleados.

Ayer tarde se reunió de nuevo el Ejecutivo de la Federación Estudiantil, acordando enviar una comisión a la asamblea que celebrarán hoy los alumnos de Cirugía Dental, a fin de tratar de que depongan su actitud enérgica y se reintegren a las aulas.

Cursos libres de inglés, italiano y alemán

La facultad de Filosofía y Letras habrá de considerar el próximo lunes la proposición hecha por los profesores Leonardo Sorzano Jorrín, Mariano D. Grassi y J. Pear para ofrecer cursos libres de inglés, italiano y alemán, respectivamente.

A dichos cursos podrían asistir alumnos de la Universidad, graduados y aficionados a estas materias.

Anoche comenzó a funcionar el nuevo edificio de Ciencias Comerciales

Anoche comenzó a funcionar el nuevo edificio de la escuela de Ciencias Comerciales de la Universidad.

Fué el de ayer un día de intenso trabajo en esta escuela, pues se terminaron de instalar todas las aulas.

En el Salón Profesoral se colocó la biblioteca de la escuela, a la cual tendrán acceso también los estudiantes, según nos informó el doctor Ernesto Pino, secretario de la facultad.

Los museos: vehículos áureos en la difusión cultural. (García Robiou).

El profesor universitario Carlos García Robiou, expresó en su conferencia sobre los museos, ofrecida ayer tarde en el «Lyceum», que éstos eran vehículos áureos en la difusión de la cultura.

Dijo que la Universidad debía definirse, en medio de la crisis actual, que abraza aún a los pueblos considerados como conductores de la civilización, y poner todo su esfuerzo en la evolución espiritual.

Habló de la función moral, educacional, estética y social de los museos.

Y terminó afirmando que los museos eran fuerzas éticas y hogares espirituales.

BERLITZ
ACADEMIA DE IDIOMAS
Lecciones individuales y a domicilio. Clases colectivas de cuatro a seis personas.
O'Reilly, 409. Teléfono A-8723.

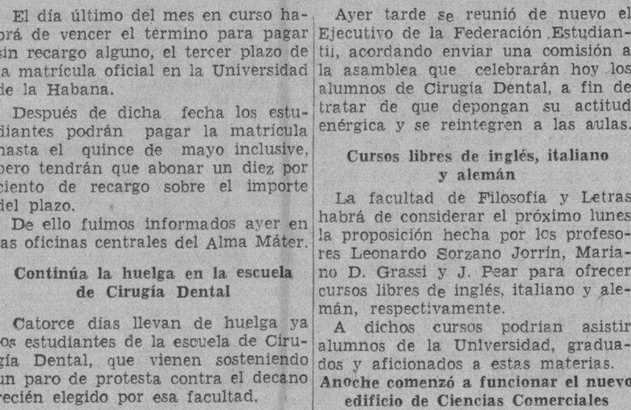

Muestran interés en EE. UU. por los análisis de sangre

Importantes publicaciones reproducen un trabajo de 2 conocidos médicos cubanos

Los doctores Antonio Sellek y Alejandro del Frade, Director y Serólogo, respectivamente, del Laboratorio Clínico del Hospital Municipal de Infancia, médicos cubanos que han honrado a su país en más de una ocasión con sus trabajos de investigación, acaban de ser objeto de una distinción más; al parecer en los números de febrero y marzo del presente año, traducido íntegro «The Gradwohl Laboratory Digest», de Saint Louis, Estados Unidos de Norteamérica, su comunicación a la Sociedad Cubana de Pediatría, sobre los caracteres analíticos del líquedo céfalo-raquídeo en la avariosis hereditaria del niño.

El doctor Gradwohl, Director de aquella publicación, llama la atención en unas notas preliminares, sobre el hecho de que muy poca literatura existe mundilamente sobre el asunto tratado por nuestros compatriotas y que, el pasado año, durante su visita a la Habana, tuvo la fortuna de conocer a dichos doctores Sellek y del Frade, quienes han hecho un copioso número de trabajos sobre el diagnóstico de la avariosis congénita por el examen de sangre y análisis de líquido céfalo-raquídeo. Expresa, además, el Director de «The Gradwhl Laboratory Digest» creer estar auxiliando muy considerablemente a los lectores de su «magazine» al reproducir y presentar tan valioso trabajo.

Como ha publicado el DIARIO en distintas ocasiones, esta original investigación de los doctores Sellek y del Frade ha tenido igual mente buena acogida en Francia, donde la revista «Pediatrie Practique», de París, tradujo y publicó íntegro, el notable trabajo que hoy publica la revista de la ciudad de San Luis, en Norteamérica.

Los jubilados de ferrocarriles en apoyo de una ley

El 1 por 100 sobre carga y pasaje lo satisfará el público y no las empresas

Visitó anoche nuestra Redacción un grupo de representantes de los jubilados y pensionados de diferentes empresas ferroviarias y tranviarias de la República, quienes nos hicieron entrega de un memorándum cuyo contenido ofrecemos sucintamente.

«En periódicos de la mañana de ayer—dice el documento—hemos leído la larga protesta que hacen los patronos de las empresas de transportes motorizados en contra de la aprobación por el señor Presidente de la República del Proyecto de Ley que modifica el Retiro Ferroviario y Tranviario.»

«Nada más injusto—prosiguen los jubilados tranviarios y ferroviarios—, y nada más lejos de la verdad que lo expuesto por los protestantes aludidos, pues la Ley de Emergencia del Representante Sr. Aurelio García Guperra no lesiona ningún interés de las empresas de transporte motorizado, ya que el modesto tributo de uno por ciento sobre la carga y el pasaje, desde un peso en adelante, sólo lo abonará el público, al igual que en los ferrocarriles.»

Nuestros comunicantes dicen que lo que hay en verdad en el fondo de dicha protesta es que los porteadores por carretera tratan de evitar que se les fiscalice la carga que transportan. Con esa fiscalización saldría altamente beneficiado el Fisco, y por tanto la economía nacional.»

«No comprendemos de otro modo— prosiguen nuestros visitantes—, que los porteadores traten de impedir por todos los medios posibles que sea aprobada una Ley que tanto bien reporta a los que ya no pueden continuar en la improba labor del trabajo, por ancianidad o invalidez y esto demuestra no sólo un gran egoísmo, sino que se obcecan al extremo de negarse a contribuír para una obra grandiosa como son las Leyes de Retiro.»

Integraban la comisión que nos visitara, los señores Horacio Roldán Mena, Representante de los jubilados en la Caja General de Jubilaciones y Pensiones de Ferrocarriles y Tranvías; Octavio Ginjauma, por la Asociación Nacional de Jubilados y Pensionados Ferroviarios y Tranviarios; Florentino Alejo, Presidente de la Asociación Nacional de Jubilados de Ferrocarriles, Tranvías y Transporte Terrestre; y José G. Troncoso y Máximo García, Secretario y Vocal, respectivamente, de la Asociación de Jubilados de Ferrocarriles y Tranvías de Cuba.

GRANDEZA Y DECADENCIA DE LA PENA DE MUERTE

TERCERA CONFERENCIA DEL DOCTOR RUIZ FUNES EN LA HISPANOCUBANA

Mañana viernes 19, se celebra en la Institución Hispanocubana de Cultura la tercera conferencia del brillante ciclo que viene explicando con tan extraordinario éxito el eminente penalista español doctor Mariano Ruiz Funes. Tratará sobre el tema «Grandeza y decadencia de la pena de muerte» y será a las 9 de la noche en el local del Radiarium de Prado 107. La última conferencia de este comentadísimo ciclo será el viernes 26 y versará sobre «La crisis moral de la post-guerra».

Pertenecer a la Institución Hispanocubana de Cultura cuesta sólo un peso al mes, con derecho a todos los actos que se celebren y a la revista de revistas ULTRA. Pueden hacerse las inscripciones en la Administración, Manzana de Gómez 329, o en el local de las conferencias el día de las mismas.

HA CONCEDIDO UN PLAZO DE TREINTA DIAS

Este problema era estudiado por el Gobierno desde hacía tiempo, y ya quedó resuelto

En la sesión ordinaria que celebró ayer, en horas de la mañana el Consejo de Secretarios fué acordado, según nota entregada a los periodistas "la abolición total de los planes de regalos, concediéndose al efecto de dicha medida un plazo de treinta días".

Los aludidos planes de regalos han venido ocupando la atención del Gobierno y de los Consejos de Secretarios, ante los cuales se han presentado en diversas ocasiones por distintas personas y entidades copiosos memorándum solicitando su anulación.

Al Congreso, más de un legislador, ha elevado proyectos estableciendo la prohibición de los citados planes.

Recientemente el Gobierno había dispuesto el cese de aquéllos en la industria del cigarro.

Por último el Consejo acaba de resolver suprimirlos de una manera total y terminante.

Problema de la carne

Se acordó comisionar al secretario de Comercio para que estudie aquellas medidas que permitan inspeccionar los mataderos, examinar sus compras y comprobarlas, después de hechas las liquidaciones; encargándose también de proponer otras medidas que vengan a resolver este problema, en cuanto al precio del ganado en pie, y fijación de cuotas, y determinación del ganado que debe y puede matarse, y en qué provincias.

Exportación del tabaco torcido

Acuerdo: Que sin perjuicio de mantener el sello de garantía para los tabacos torcidos cuya calidad y elaboración reúnan los requisitos exigidos para obtener ese beneficio, se consienta la libre exportación de toda clase de tabaco elaborado, pero con la condición de que aquellos que no reúnan los requisitos necesarios, no podrán utilizar el referido sello.

El dragado de Sagua

Existiendo otras condiciones que cumplir del contrato para la realización de las obras del dragado de Isabela de Sagua, acordó el Consejo la conveniencia de hacer una nueva licitación, a cuyo fin el Gobierno va a brindar la oportunidad, a quienes crean tener los elementos necesarios para hacer el dragado, de celebrar una subastilla que se verificará dentro de diez días y en la que los que concurran deberán determinar las garantías y demostrar el equipo de que disponen, práctica en esta clase de trabajos, etc., etc.

El precio del cemento

Se acordó que por el secretario de Comercio se proceda a la redacción de un decreto declarando inmotivada e ilegítima el alza del precio del cemento, sin perjuicio de que se realicen los estudios correspondientes al particular, solicitándose al efecto los datos necesarios.

Proyecto de ley del Retiro Ferroviario

Oído el parecer de los distintos secretarios que se pronunciaron en su mayoría en pro del veto de dicha ley, que se repartan nuevamente copias a aquellos secretarios que no han podido estudiarlo con detenimiento, y esperar el informe que rindan los secretarios de Agricultura y Trabajo para resolver en definitiva.

Censo de carreteras

Se acordó que por la Secretaría de Obras Públicas se proceda a redactar y publicar un estado que contenga los siguientes datos: Carreteras que se encuentran en construcción, lugar y kilometraje ejecutado, números de kilómetros que faltan por terminar, tramos de carreteras en construcción, kilómetros terminados y los que faltan por terminar, caminos vecinales concluídos, en construcción y lugares en donde se encuentran y extensión de los mismos; obras que deben ejecutarse para dejarlos en condiciones de que puedan ser utilizados, créditos consignados para las obras que faltan por hacer y dinero que se ha invertido en ellas. Número de obreros que han trabajado y los que se encuentran trabajando en estos momentos.

La ley de los Registros Civiles

El secretario de la Presidencia hizo entrega a los reporters de la siguiente nota:

«Enterado el Consejo de Secretarios de que había sido enviado a Palacio un proyecto de ley creando el cuerpo de registradores civiles, se solicitó del secretario de la Presidencia que informara con vista al libro-registro de la Secretaría, la fecha de entrada en la misma, de dicho proyecto.

Fueron ascendidos 5 miembros de la guardia de Palacio

Tres son cabos ahora y dos sargentos. Sencilla e interesante ceremonia

En el patio central de Palacio se efectuó ayer una sencilla ceremonia militar.

Esta tuvo por objeto imponer a cinco miembros de la escolta del señor Presidente de la República las insignias correspondientes a los ascensos que les ha otorgado el Estado Mayor del Ejército.

Toda la guarnición franca de servicio formó correctamente en el patio, ante la cual leyó el teniente Casañas el decreto del Estado Mayor ascendiendo a cabos a los soldados Carlos Villegas, Emilio Gato y Mario Delgado, y a sargentos a los cabos José Rolando Hernández y Hernando Hernández.

El acto fué presidido por el Jefe de la Casa Militar del Presidente, comandante Estévez Maymir, quien terminada la imposición de las insignias dirigió la palabra a las fuerzas estimulándolas a perseverar en su labor patriótica de servir a la patria hasta ofrendar sus vidas por ella.

Añadió que se complacía en imponer esas insignias a los aludidos miembros de las Fuerzas Armadas de Cuba, que con ello recibían el justo premio por su digno comportamiento.

Luego, dirigiéndose a los agraciados, les dijo: «Ha sido para mí un gran honor cumplir esta disposición que de acuerdo con el coronel Pedraza, jefe del Estado Mayor del Ejército, ha dictado el señor Presidente de la República.»

Al mando de las fuerzas se encontraban los oficiales Trujillo, José Juárez y Hernández Nardo.

M.E.C.D. 2016

DIARIO DE LA MARINA

(S. A.)
FUNDADO EN 1832
(Dirigido hasta 1919 por Don Nicolás Rivero y Muñiz)

DIRECTOR: DR. JOSE I. RIVERO. ADMINISTRADOR: D. ELISEO GUZMAN

Domicilio Social: PASEO DE MARTI. NUMERO 351
Agente en N.York: Joshua B. Powers, Inc. 220 East, 42nd. St. New York City

Editado por la Cía. DIARIO DE LA MARINA, (S. A.), cuyo programa consiste «en la defensa de los intereses generales y permanentes de la Nación cubana, de los especiales de la Colonia Española establecida en la misma y de la unión y armonía entre los diversos elementos que conviven en el país». — Artículo 1º de los Estatutos.

TELEFONOS DEL DIARIO

Dirección	M-7911
Administración	M-7911
Suscripciones	M-7911
Quejas	M-7911
Clasificados	M-7915
Jefe de Redacción	M-1237
Redacción	M-7913
Sports	M-7912
Agencia Guanabacoa	XO-1584

PRECIOS DE SUSCRIPCION

	Territorio nacional	Extranjero «A» convenio	Extranjero «B» no convenio
Año	$ 13.50	$ 17.00	$ 20.00
Semestre	7.00	9.00	11.00
Trimestre	3.75	5.00	6.00
Mensual	1.30	—	—
Dominical, Año	—	5.00	7.00

EDITORIALES

"Sabotage" a la Constitución

Así, «sabotage» a la Constitución y, lo que es peor, «sabotage» unánime, de los propios Delegados y de toda la ciudadanía, es el fenómeno que se ha producido, causa a su vez del último receso acordado por la Asamblea para dejar un teórico espacio a la Comisión Coordinadora que ésta no puede tener porque le interfieren comisionados, delegados, partidos, asociaciones y simples ciudadanos (o ciudadanos simples) pues todos, en grupo o por sí, creen tener el secreto de la verdad constitucional y abruman a la Comisión con proyectos que entierran a los comisionados bajo una montaña de papel.

No sabemos juzgar si el espectáculo que se está dando es de incapacidad, de malicia política o de perturbación colectiva, pero el hecho es que tal barahunda constituye un verdadero «sabotage» a la Constitución que, desde luego, aseguramos, apoyados en lo que llevamos visto, que no podrá quedar terminada para el día 13 de mayo, fecha de término a las labores constituyentistas.

Baste saber al lector que a la hora de ahora, la Comisión Coordinadora sólo ha podido coordinar tres dictámenes y medio, apenas noventa artículos, y constará la Carta Magna de más de ¡trescientos!, habida cuenta la disparatada aglomeración de matices y reglamentaciones de carácter legislativo, que se incluyeron como principios básicos constitucionales.

Las Comisiones han producido dictámenes contradictorios entre sí y del Régimen y tan latos que olvidan la materia constitucional, los principios, para detenerse en detalles minuciosos, superfluos, obstaculizadores y maliciosos, dignos de un reglamento (que ni siquiera de una ley), y nunca de una Constitución.

De ahí que la Comisión Coordinadora se viera en necesidad de reformar para coordinar, porque de otro modo no hay coordinación posible; y como no es facultad de la Comisión incluir reformas, ahora, cuando presente su trabajo la Comisión a la Asamblea, ésta volverá a la reconsideración, artículo por artículo, y a repetir los largos debates furiosos que ya hemos presenciado, amén de los que hayan de producir las reformas, proposiciones, ampliaciones y rectificaciones que se planteen hasta el infinito, con miras políticas no pocas y para la captación del voto ingenuo en las elecciones ya cercanas, las más.

Quiero esto decir que ya consideramos imposible la realización de la Carta Constitucional para la fecha fijada en la Ley; y, lo que es peor, si un milagro de convivencia, cordura, clarividencia jurídica y disciplina asambleísta la produjera, resultaría un ciempiés o mina inagotable de disturbios para el futuro, pues no habría posibilidad de ley en que los legisladores no se tropezaran con el obstáculo de una contradicción constitucional que hiciera la ley inconstitucional.

Esto aparte, que el disparate salta a la vista con sólo detenerse un momento a considerar los resultados de una Constitución que se aparta de los principios y se detiene en reglamentaciones. Por ejemplo: establece la jornada de trabajo de ocho horas. Tal disposición está bien en un documento legislativo susceptible de modificar por otro en tiempo y ocasión precisos. En caso de una guerra, epidemia, sitio o disturbio que obligara a toda la ciudadanía a una labor forzada en bien y defensa nacionales, para lo que se exigiera un esfuerzo colectivo supremo y mayor jornada de trabajo para más alto rendimiento de obra, ¡no podría hacerse, por inconstitucional, y tendríamos que la Constitución se opondría a la defensa de la Patria! Y, por el contrario, como la evolución social sigue el ritmo del progreso mecánico, es muy posible que dentro de poco la jornada que los obreros pidan, y los patronos consideren justa y lógica, sea menor. En Francia han tenido la jornada de cuarenta horas, que es menor de siete horas diarias; y la guerra hizo al Gobierno francés aumentar las jornadas de trabajo para llenar las necesidades de la defensa nacional. ¡Pues si Francia hubiera establecido en su Constitución la jornada fija, no habría podido alterarla su Gobierno sin un acto dictatorial y, para respetar la Ley, tendría que pedir la paz a Alemania, con todas sus consecuencias!

La cooperación cubano-americana

El problema de ayuda a la América preocupa grandemente al Gobierno de los Estados Unidos. La gravedad de la situación europea pone en carne viva esta cuestión. ¿Puede este hemisferio cruzarse de brazos ante los acontecimientos que ocurren del otro lado del Atlántico? ¿Pueden sus pueblos permanecer aislados entre sí, cuando una amenaza común, de incalculable alcance, pesa sobre ellos?

En su deseo de auxiliar eficazmente a las demás naciones americanas, el Gobierno de Roosevelt, por conducto de las respectivas cancillerías, hizo recientemente una consulta sobre si es o no procedente y útil dar la mayor expansión posible al Banco de Exportación e Importación que funciona en los Estados Unidos y que tan ligado está a los planes económicos de la actual administración. Contempla el Presidente Roosevelt, no ya la posibilidad, sino la necesidad de hacer préstamos a algunos países del continente y es lógico que pretenda hacerlo, llegado el caso, a través de una entidad bancaria de mucha solvencia, de eficiente organización y de amplio respaldo estatal.

La mayor parte de los gobiernos americanos han evacuado ya la consulta hecha. En términos generales la respuesta ha sido afirmativa. Cuba, sin embargo, guarda silencio todavía. ¿A qué se debe ello? Nuestro pueblo debiera ser, por muchas razones, el más interesado en acrecer sus posibilidades crediticias. No hace mucho se hablaba de gestiones encaminadas a obtener un préstamo de cincuenta millones de pesos con destino a obras públicas y muy especialmente a carreteras auxiliares que establezcan la conexión necesaria entre la central y ambas costas. Si países del sur, cuyas relaciones con los Estados Unidos son mucho menos intensas que las nuestras, se han interesado en esta cuestión, ¿a qué atribuir la lentitud de nuestra reacción en materia de tanta importancia?

Es preciso afrontar estas cuestiones internacionales con limpia franqueza. Mecánicamente se habla de imperialismo y se utiliza este vocablo de cliché para justificar ciertas actitudes descuidadas, desdeñosas o inhibitorias. Esto es absurdo y peligroso. La amistad entre los Estados Unidos y Cuba, afincada en la geografía, en la economía y en la historia, está por encima de recelos y suspicacias. Hay un hecho indiscutible: que la gran nación del norte es nuestro mercado natural y que si con algún país estamos obligados a mantener las más cordiales y estrechas relaciones, ese país no es otro que los Estados Unidos. No intentemos cubrir esa necesidad con la cortina de humo de ciertas teorías, que ni siquiera merecen la calificación de idealistas, puesto que en realidad responden a un soterrado interés político tan remoto como espurio.

Nuestra prosperidad exige un trato recíproco entre los dos pueblos. Es evidente que el Gobierno de Roosevelt está haciendo todo lo posible por que Cuba retenga las consideraciones de nación favorecida. Para ello tiene que vencer no pocas resistencias interiores. Ahora mismo ha vuelto a desatarse una campaña contraria a nosotros, manejada por intereses en conflicto con los nuestros. Nuestra producción azucarera, nuestro tabaco, nuestros frutos menores, constituyen la pesadilla de numerosos productores yanquis, particularmente los que tienen sus plantaciones en los estados del sur. Y como todos tienen su representación congresional, se valen de ella para una labor de desplazamiento y de zapa que, en ocasiones, ha surtido sus efectos.

A nosotros nos toca contrarrestar esa campaña, como parte interesada que somos. O por lo menos, cooperar eficazmente a ello con el actual Gobierno de los Estados Unidos, cuyas buenas intenciones respecto de Cuba no pueden ponerse en tela de juicio.

Demos de lado, pues, toda suspicacia y abordemos este asunto con toda lealtad. La cooperación cubano-americana es útil para ambos países e indispensable mientras las condiciones europeas persistan. Coloquémonos, por tanto, en la noble actitud de ayudar y de ser ayudados.

Epistolario de OTEYZA

Sr. William B. Trainer.
Huntington.

Muy señor mío:

Admiro la patria de usted, porque es un país donde hay leyes ¡y se cumplen! Pues si bien todos los países leyes tienen, el que éstas sean aplicadas ocurre en pocos o en ninguno. A lo más que se llega en las estrictamente legalistas, es a lo indicado por la frase proverbial «hecha la ley, hecha la trampa». Pero en los Estados Unidos no ocurre esto, sino aquello contrario.

Ahí, cuando una ley queda hecha, lo que pasa a hacerse es que ningún caso se salga de ella. ¿Que un caso imprevisto no cabe en la ley? Pues entonces, para darle cabida, no se distiende la ley, ¡se comprime el caso! La ley queda, sin siquiera aflojarse, y el caso, aunque un tanto apretadillo, en ella entra.

Una vez más tal ha logrado usted, desde su modesto cargo de funcionario de la alcaldía del pequeño pueblo de Huntington (Long Island). Pero para la ejemplaridad del asunto, es lo mismo que si lo hubiese resuelto usted, ocupando el puesto del señor Roosevelt en Washington.

Tampoco el asunto era importante. Se trataba de cierta inscripción, para los efectos tributarios de dos dólares con veinticinco centavos. No obstante, como ejemplo a presentar, igual viene a ser que si se tratase de poner a contribuir adecuadamente las fábricas de Detroit, los estudios de Los Angeles y los mataderos de Chicago. La importancia del caso consiste en que paguen como deben al fisco todos. Todos, incluso los perros.

Es ley que cada perro pague su contribución. Y pues los perros no tienen dinero, por cada perro ha de pagar una persona, que como de su propiedad lo inscribe. Usted es el encargado de llevar el consiguiente registro en esa alcaldía.

Allí se le presentaron los muchachos Sammy Knight, Charles Richmond y Walter Schmidt, conduciendo un perro para inscribirlo. Usted preguntó cuál era el propietario, obteniendo la desconcertante respuesta de que ¡los tres! Respuesta que no llegó a hacer concertada ni la explicación que hubo de seguirla.

Según ésta, el perro había sido regalado a los tres chicos, en las casas de todos los cuales vivía, alternando Por el turno correspondiente, se encargaban de su alimentación y cuidados. El perro era propiedad de todos y así precisaba hacer la inscripción. Se encontraba usted, por tanto, con que había un solo perro y tres propietarios distintos.

¡Nuevo misterio de la Trinidad! Pero en la ley municipal no cabían tres personas. Esta ley es terminante: un perro y una persona. Sin embargo, para tributar, la persona puede ser natural o jurídica. También tributa por sus propiedades una sociedad.

Entonces usted asoció los muchachos, ¡declarando el perro propiedad corporativa! Tanto en la casilla del registro como en el recibo de la contribución escribió usted: «Propietarios los señores Sammy Knight, Charles Richmond y Walter Schmidt **Inc.**» Con el añadido de la abreviatura **Inc.**, dejó usted la ley satisfecha.

¡Gran determinación esta suya, señor Trainer! Un perro **make it incorporated** parece cosa de risa; pero es cosa muy seria. Es que las leyes se cumplen siempre en los Estados Unidos...

Por eso admiro la patria de usted. Y a usted, uno de los hombres que hacen ese país admirable, le testimonio mi admiración. Reciba usted tal admirativo tributo de **su s. s. q. e. s. m.**

Luis DE OTEYZA

La Habana, 18 de Abril de 1940.

EQUIVOCACION VIGUETA

Por Roseñada

—Coronel, venía a ver si usted me podía conseguir un puesto en las Grandes Ligas.
—Lo siento, pero yo no conozco nada de pelota.
—Entonces, ¿cómo dice el periódico que usted fué el que resolvió el orden de colocación de los Senadores...?

DE LA TRAGEDIA DE NORUEGA

COMO LLEGO A REINAR EL PRINCIPE CARLOS DE DINAMARCA, AHORA REY DE LOS NORUEGOS EN DESGRACIA

Su matrimonio con la Princesa «Harry», hermana favorita de Jorge V, fué uno de los factores que hicieron posible su ascensión al trono de Noruega con el nombre de Haakon VII. Tanto el Rey como su hijo el Príncipe heredero, escaparon milagrosamente al ser atacados por los aviones germanos.

(Especial para DIARIO DE LA MARINA).

El 11 de Abril actual el mundo llegó a temer por la suerte del Rey Haakón VII de Noruega y de su hijo el Príncipe heredero Olav. Los dos se encontraban en esa fecha en la población de Bynergaund, cerca de la frontera sueca, donde se hallaba establecido el Cuartel General del ejército noruego que se bate, en condiciones no por desventajosas menos heroicas, contra la formidable máquina guerrera alemana.

Los aviones de Hitler habían bombardeado la población y reducido a escombros el edificio donde el Rey y su hijo estudiaban con los jefes encargados de la defensa la desesperada situación militar de un país que renunció hace mucho tiempo al militarismo y concentró todos sus esfuerzos al perfeccionamiento cada día creciente de sus ejemplares instituciones civiles. Luego se supo que ambos habían escapado poco menos que milagrosamente del hado trágico que parecía cernirse sobre ellos.

Cuando se ha hablado de la posibilidad de que el rey noruego llegara a aceptar el «status» actual de su hermano, el Rey Cristián X de Dinamarca, se han olvidado los nexos que unen al monarca más alto de Europa a la familia real británica. La Reina Maud, esposa de Haakón y madre del príncipe heredero—fallecida en Londres el 19 de Noviembre de 1938—era hija del Rey Eduardo VII y la Reina Alejandra, y al decir de los cortesanos la hermana preferida del Rey Jorge V. El Príncipe Olav, por lo tanto, es primo hermano del actual Rey de Inglaterra y Emperador de la India, Jorge VI.

A la izquierda el Príncipe Olav, heredero del trono de Noruega, retratado a bordo del trasatlántico que lo condujo a los Estados Unidos, en unión de su esposa, la Princesa Marta, con motivo de la Exposición Universal de Nueva York. A la derecha, el Rey Haakon VII de la nación escandinava invadida por las legiones de Hitler. La vida del Rey y del Príncipe estuvieron en peligro cuando los aviones alemanes destruyeron el Cuartel General de los noruegos en Bybergaund.

CUANDO «LA REINA PEQUEÑITA» DESCENDIA AL REINO DE LOS DESHEREDADOS

Los pobres de Londres llamaban a la Reina Maud «nuestra reina». Todas las noches, a través de los años, una mujer vieja y de trajes raídos se deslizaba furtivamente por una de las puertas laterales del Hotel Claridge, uno de los más aristocráticos de Londres, y amparándose en las sombras se dirigía precipitadamente hacia las calles pobres de los alrededores, invadidas por los mendigos y los vendedores de periódicos de segunda mano. Era la Reina de Noruega, disfrazada para su visita diaria al reino de los desheredados de la fortuna.

La viejecita hablaba con ellos, consolándolos en sus infortunios y dejándoles siempre regalo de dinero que pudiera satisfacer sus necesidades más perentorias.

La Reina Maud fué el último de los vástagos del Rey Eduardo VII que bajara a la tumba. Y los ingleses la habían considerado siempre, no como la Reina de Noruega, sino como una reina propia. La llamaban «la reina pequeñita» porque sólo pesaba unas ciento quince libras y apenas si le llegaba al gigantesco Rey Haakón a la altura del hombro. El rey, que era su primo, se había casado con la princesa inglesa a quien los cortesanos llamaban «Harry» cincuenta años atrás porque parecía un muchacho, el 22 de Julio de 1896, cuando Haakón era solamente el Príncipe Carlos de Dinamarca.

CUANDO EL PRINCIPE NORUEGO VISITO LA EXPOSICION UNIVERSAL NEOYORQUINA

El Príncipe Carlos, nacido en 1872, era entonces alférez de navío en la armada danesa y, como en el caso de Jorge V y de su hijo el antiguo Duque de York, no podía aspirar a un trono porque era solo el segundo de los hijos del Rey Federico VIII. Pero el 18 de Noviembre de 1905, después de que la dual Monarquía escandinava había decidido romper el vínculo que había venido uniendo a los dos países—Suecia y Noruega—como resultado de un plebiscito, el Príncipe Carlos de Dinamarca fué electo Rey de Noruega tomando el nombre de Haakón. Su primogénito, el Príncipe Alejandro, nacido dos años antes, tomó entonces el nombre de Olav.

El año pasado el Príncipe heredero de Noruega y su esposa la Princesa Marta, visitaron los Estados Unidos con motivo de la Exposición Universal de Nueva York, poco antes de que lo hicieran los Reyes de Inglaterra. El Presidente Roosevelt y su consorte les invitaron a su residencia privada de Hyde Park, enviando a recogerlos a Nueva York al yate presidencial «Potomac» que los condujo a Poughkeepsie, en cuyo muelle los recibieron el primer magistrado norteamericano y su esposa. Durante toda su visita a la tierra de Lincoln, el Príncipe noruego dió amplias pruebas de su prudencia y su discreción, cualidades esenciales que requiere un príncipe moderno, llamado a regir los destinos de una monarquía cuyas instituciones se cuentan entre las más democráticas y avanzadas del mundo.

¿Cuál será ahora el hado que espere al príncipe de ojos azules, cuya vida pusieron en peligro los aviones del Fuehrer? ¿Verá a su país libre de invasores y podrá reinar un día como el Príncipe Leopoldo de Bélgica, o será en el futuro uno de esos príncipes sin esperanza que, como el Archiduque Otón de Austria, van paseando por el mundo sus sueños de un mañana mejor, que nunca llega!...

VIBRACIONES NORTEÑAS

PERTURBACIONES ATMOSFERICAS AFECTARAN LAS RECEPCIONES DE RADIO

NEW YORK, abril 17.—Distintos periódicos, distintas agencias de noticias y distintas trasmisoras de radio han estado dando en estos días distintas, y muy distintas versiones, acerca de las pérdidas sufridas por una y otra parte en el sector de Noruega, particularmente aquéllas que se refieren a la de unidades navales.

La siguiente versión la hemos oído esta noche por la radio de Berlín: «Cuatro acorazados, dos cruceros acorazados, tres cruceros pesados, tres cruceros, un porta-aviones, nueve destructores, siete barcos de transporte, 7 submarinos y 24 aviones» son ofrecidos, con carácter de exactas, como las cifras de las pérdidas sufridas por las potencias occidentales en un término de seis días, según el diario de Berlín «Zwoelf Uhr Blatt».

Mas, de la misma manera que algunos toman las noticias de las agencias inglesa y francesa, con un grano de sal, habrá sin duda otros que aceptarán las arriba apuntadas con otro de ipecacuana.

Más de veinticinco mil pesos fueron repartidos ayer entre 156 empleados de una casa comercial de Miami, por concepto de las utilidades que les correspondieron en las de esa casa durante el año de 1939, de acuerdo con el plan establecido por dicha firma comercial. He aquí una casa donde los empleados no trabajan para el amo, sino con el amo. Seguramente que allí el comunismo encontraría una cálida recepción si se presentara en busca de prosélitos.

En una información reciente, acerca de las carreteras que hay en este país aparece la «ruta U.S. 60» que comienza en Virginia Beach y llega hasta Los Angeles, en California. Cubre una distancia de 3.122 millas.

La «Consolidated Industries, Inc.», de Rockford, Illinois, fué vendida ayer por la suma de dos millones de pesos a Jay Kaiser, de Toronto, Canadá, presidente de una compañía inversionista que lleva su nombre.

Según los ingenieros de radio, la recepción por medio de onda corta, de Europa, será bastante difícil durante esta semana.

W. A. R. Brown, experto de onda corta de la NBC, acaba de informar que las emisiones comenzarán a presentarse erráticas a partir de hoy, y que el fenómeno continuará durante el curso de la semana. El sábado y domingo, particularmente, será dificilísimo obtener una buena recepción.

Andre DE SAINT AVIT

Cuatro razones contra el divorcio

El diputado Juan Carlos Pueyrredón se opone al divorcio:

Primero, porque atenta contra la estabilidad de la familia (aplausos en las galerías).

Segundo, porque provocará la disminución de la natalidad (murmullos en las bancas).

Tercero, porque quedarán miles de niños sin hogar (varios diputados golpean los pupitres).

Y cuarto, porque soy católico, apostólico romano... (aplausos y golpes de pupitres).

(Del Diario de Sesiones de la Cámara de Diputados de la República Argentina, Primer número de Octubre de 1932).

CONSEJOS A LAS MADRES

No utilicéis como alimentación del niño la leche de vaca sin el consejo y vigilancia del médico.

El origen de las banderas

La simpatía mutua entre vascos y romanos, lo cual explica que éstos respetasen a los habitantes de Vasconia sus costumbres, su lengua y su manera de vestir, sirve en el libro de Monseñor Vizcarra para precisar el origen de las modernas banderas y distintivos de combate usados por todos los Ejércitos del mundo.

La movilidad de las cohortes vascas o la guardia vascona que llevó Augusto a Roma para custodia de su persona, y su ágil manera de combatir, hacían difícil el poder portar las pesadas enseñas cargadas de adornos metálicos. Los cántaros lo sustituyen por un lienzo reducido sujeto a una lanza. Y éste parece ser el origen del "lábaro", que llegó a ser la bandera imperial de Roma y el primer estandarte cristiano del mundo.

Sobre su denominación opina el P. Fidel Fita, que es de origen español y vascongado y que procede de la palabra Lauburu.

A TRAVES DE LA VIDA

LA EDUCACION INTELECTUAL

Una cosa que yo oía, antes, decir con mucha seriedad, era:

—Hay que educar al pueblo para que pueda gobernarse por sí propio

Alguna vez pensé si sería verdad, cuando los españoles decían, y con ellos muchos cubanos que gozaban fama de sesudos, que era necesario ilustrar a las masas. Ilustrar a las masas es una de esas empresas tan infructuosas como imposibles de realizar. Ilustrar al pueblo es una quimera.

Vamos a la prueba. Tenemos a un individuo que a fuerza de estudios ha logrado gran caudal de conocimientos, y, hasta si se quiere, muy buen juicio, lo cual no es una consecuencia, pero demos por sentado que el individuo está en las mejores condiciones para gobernar y ser gobernado. Este es el paso adelante.

Viene después el hijo de este ciudadano y sale una mentalidad negativa. Ahí tiene usted el paso atrás, sin que en nada aproveche al uno el trabajo intelectual del otro.

Si fuera posible ir trasmitiendo lo adquirido, aunque fuera en mínima parte, al cabo de siglos se lograría tener un pueblo perfectamente culto en su totalidad.

Pero no, señor. ¿De qué sirve ilustrar al padre si de éste nace un estulto?

Si la vida del hombre durara dos o trescientos años, podría intentarse con fruto el trabajo de enseñarlo, pero ¡si cuando ha empezado a saber quién era Nabucodonosor, se le muere a usted!

Hay que volver a empezar y es la obra eterna de tejer y destejer.

Es falso argüir que el pueblo se va educando paulatinamente. Si extendemos la mirada por todos los pueblos de Europa, de la vieja e ilustrada Europa, nos encontramos al hombre imbécil y estúpido aferrado a su iodiosincrasia servil y miserable.

La prueba más evidente de que el hombre es un «caballito», es que en la misma Europa donde ha habido el mayor número de revoluciones sociales y de protestas contra la tiranía y la opresión, esos hombres continúan llamando «mi amo y mi señor» a otro hombre que no tiene sobre ellos más ventaja que miles de bayonetas para imponerlos y unos cuantos individuos que sacan provecho sancionarlo.

Cuando pienso que el rey del pueblo: «mis vasallos» y que bio dice de él: «mi Señor», no menos que reírme de la buena ción de ilustrar a las masas.

La masa, cuando aprende este resultado: si es pobre, ra de su miseria, de sus priva dolores y se vuelve enemiga aquél que posee lo de que ella De aquí el anarquismo.

Si se acomoda, se le desp ambición, se le desarrolla la lucro y el poder, y entonces deja guiar más que por su niencia.

Por consiguiente, educar pa seguir después es un error. viéramos esperando la prom los gobiernos coloniales de graríamos nuestra indepe «cuando estuviéramos suficie te ilustrados», todavía est aguardando. En tres años y chetazo limpio se consiguió vez lo que tenía cara de ni en siglos...

Si la razón imperara y los se gobernaran por la lógica y ticia ¿creen ustedes que habr tos acorazados y tantas bay

Una de dos: o manda la o la fuerza. «¿Si votos, pa rejas?»

Yo creo que la primera ins es la Policía y que el prim cionario del Estado no debe ser pedía románticamente Víctor el Maestro de escuela. Me del pueblo francés vitoreando poleón después de haberle cabeza a Luis XVI, «por tira los españoles fusilando a Rie liberal» y aclamando a Fr VII por... «incapaz». Veo al Central de la Habana, hencha hombres de todas las razas que reaban a la infanta Eulalia y celente marido, prorrumpiendo gritos delirantes de amor y de tusiasmo, idénticos a los que digaron después, y repetidas al Generalísimo Máximo Gómez.

Y confíe usted en «las masas»

Héctor DE SAAVEDRA

UN DIA TRAS OTRO...

Gustav, un dinamarqués de Copenhague, informó por radio al mundo, sobre «el nuevo estado de cosas» que reina en su país, con la «visita» de los nazis de

Seguramente muy pocos radioescuchas locales lograron captar, la noche del martes, una sensacional interview emitida desde la capital de Copenhague y organizada por el diario «Nuevo Mundo», de Montevideo. Porque aun los propietarios de excelentes aparatos receptores se deleitaban a esa hora—las ocho de la noche—con la honda filosofía que hay en los originalísimos versos

«si no me quieres
me voy a morir»,

que constituyen la letra de un son crepitante, o aprendiendo la fórmula que ofrece, para los males de amor, un cirujano plástico especialista en almas deformadas por desengaños crueles, o asistiendo auditivamente a otra evasión audaz del héroe de cualquier episodio truculento...

El corresponsal del periódico sudamericano en Dinamarca, logró la comunicación con la capital del Uruguay, procediendo a ofrecer al Nuevo Continente, no sólo una serie de noticias y comentarios plenos de interés actual, sino una entrevista con cierto dinamarqués significado, cuyo apellido—imposible de apresar dicho rápidamente por radio—era precedido por un Gustav muy escandinavo.

No es el caso de discutir acaloradamente la veracidad de las declaraciones de Gustav, ni siquiera el gentilicio de este personaje; porque la emoción del hecho estaba en el hecho mismo: en sabernos escuchando un diálogo realizado a tantas millas de distancia y en un lugar que es el escenario hacia donde mentalmente se concentra la inquietud mundial del momento bélico.

Ingenuo sería no pensar que, controlada por el Reich la pequeña nación nórdica, dejara de significar esa trasmisión y las declaraciones de Gustav, un acertado capítulo de oportuna propaganda en favor de Alemania; pero ninguno de estos factores puede restar mérito al esfuerzo informativo de la estación uruguaya.

Explicado ya esto, y como suponemos al lector interesado en conocer lo que dijeron Gustav y el corresponsal, vamos a satisfacer su natural curiosidad.

Gustav daba la sensación de que **el nuevo estado de cosas** (así le llaman oficialmente a la ocupación realizada por Alemania) producía el efecto, a sus compatriotas como a él, que a una familia insignificante y pobre pudiera causarle la inopinada visita de un pariente rico e influyente. Gustav se mostraba casi orgulloso de informar al mundo:

Sí, nosotros los dinamarqueses tenemos aquí, en nuestro propio suelo, a todo un ejército alemán, muy poderoso y muy amable, dispuesto a protegernos y a consolidar nuestra ventura... El tono de Gustav era tan propicio y acogedor que parecía invitar a las robustas y próvidas vacas:

—Ea, producid vuestra mejor leche para obsequiar a nuestros huéspedes ilustres con la m de nuestra famosa mantequ

Informó asimismo Gusta cuando penetraron en Dinam soldados nazis, cambiaron neas risas y cordialísimas pa en el hombro con los súbditos Cristian; e ipso facto, para n turbar la existencia normal dinamarqueses, se alejaron centros urbanos.

Abordó luego Gustav el tem mercial y entonces la propagan hizo más intensa, ya que corre sal y entrevistado dieron a entender que **el nuevo estado de cosas** en Candinavia crea un grave pro de abastecimiento y de expor a la Gran Bretaña, necesitad lo sucesivo de emplear para el fico marítimo de mercancías, el druple de barcos que hasta a usaba, por razón de la distanci cho mayor entre sus posibles actuales de transacciones, al cer seles los mercados de los países dicos.

Gustav expuso su certidumbre bre la casi feliz provisionalidad **nuevo estado de cosas** y predijo de gloria y esplendor para el pa reinado de Cristián.

Y ratificando lo que dijera el o menos auténtico Gustav (que blaba español con acento nórd el corresponsal (voz y acento de guista) nos informó:

—Hace unos momentos acab mos de recorrer la ciudad, q arde en fiesta... Multitud de b deras de Dinamarca (no de swástica) ondean por todas pa tes y el pueblo se entrega re cijado a sanas expansiones, n pensar siquiera que hay fuerz alemanas «en algún lugar del rritorio nacional». ¿Qué ocu rría?... ¿Cuál era la causa de tanto intenso y unánime alboroto? El os lo va a decir en seguida.

—La princesa acaba de tener un vástago, que garantiza la su cesión en el trono de una feliz d nastía y un soberano más para ese pueblo bienaventurado, al que no conmueven ni los **nuevos estados de cosas** proclamados por Alemania.

¿Verdad que resulta todo esto un alto interés y hasta educativo para las pequeñas e inquietas naciones del mundo que han vivido bién sus **nuevos estados de cosas** aunque no se llamen Finlandia o México?

B. JIMENEZ PERDOMO

MURIO COMO JUANA DE ARCO

Valeria Laneau, que falleció quemada en el incendio de su modesto departamento de París, el 14 de Febrero de 1936, había servido en 1874 de modelo al escultor Frémier para la conocida estatua de Juana de Arco que se eleva en la plaza de las pirámides de esa ciudad. En su juventud tenía gran parecido a los retratos de la heroína de Orleans. Se hallaba en la pobre

M.E.C.D. 2016

...ESDE PARIS

NOTAS SOBRE POESIA

...ros amigos Jean Marchat y ...Herrand, directores del «Ri... de París», instituyen una serie ...siones poéticas. La primera ha ...triunfo. El éxito de las que ...está asegurado por el de la ... Y Herrand nos decía, son... con los ojos casi cerrados de ...los dientes «en primera fila ...casas»:

...guerra no matará la poesía... ...primera sesión fué anoche. Y ...ificativo—para lo que voy a ...después—que hoy recibo la «P. C. 40», revista de poesía ...por los Poetas Acantonados... ...parte de Francia, por los ...movilizados, en una palabra. ...la primera sesión del «Ri... de París» estuvo dedicada a ...Apollinaire; el primer nú... «P. C. 40» está dedicado a ...Péguy. Dos poetas de la otra ...

...nificativo, repito.

...celebrar la misa poética, los ...nuevos no encuentran otra ...de hacerlo que refiriéndose a ...soldados de la guerra anterior, ...poniendo el movimiento lírico ...bajo la advocación de poetas ...cidos, el uno en 1914, el otro ... Sin proponérselo quizás, han ...una fácil parábola entre 1919 ...ignorando en esa trayectoria ...imientos líricos nacidos in...mente después de firmado el ...de Versalles. La primera ...víctima resulta, naturalmente, ...lismo. No los grandes poetas ...as, entiéndase bien, pues ...un poeta lo es independien... de la escuela a la cual per... lo es por sobre la técnica que ... No pueden ser víctimas de ...ábola, pues, ni Bretón, ni ...ni Eluard, ni Tzara, ni Des... los otros. Pero sí lo es el ...ismo.

...Péguy y Guillaume Apolli...—siguen siendo—dos sig...os puntos de referencia, co... poesía francesa se hubiera ...en ellos. La poesía llamada ...és-guerre» ¿tenía mucho de ...idad en la base? ¿Era como un curioso fuego de artificio que divertía los espíritus sin convencerlos definitivamente? Es lo que resulta de esta experiencia, al menos. Estad tranquilos, que no voy a renovar en este artículo el proceso de ese movimiento, demasiado conocido del mundo entero, y que hizo prosélitos en todas las repúblicas americanas como los hizo en Francia misma. Pero sí permitidme señalar el fenómeno de su decadencia, que se comprueba con este retorno a Péguy y a Apollinaire.

Las grandes escuelas del pasado—romanticismo, clasicismo, simbolismo, parnasianismo, modernismo—pedían, exigían más bien, un reactivo. Habían sido demasiado manoseadas ya, habían servido durante largos períodos como medio de expresión y se resentían de una especie de exceso de servir, de fatiga mecánica. La guerra de 1914-1918 las sacrificó sin miramientos, con cierta alegría sádica. Sin detenerse a ver lo que la reacción tenía de exceso, ésta se puso en movimiento, como una guillotina. Pero el exceso persistió, después del guillotinaje, y ése fué su pecado supremo. Ese exceso impidió que llegara al gran público, que se difundiera explicativamente entre las masas, que realizara su labor con cartas patentes, como lo habían hecho las escuelas guillotinadas. Y es así que se llegó a un retorno al pasado, a una especie de revisión de las escuelas muertas—ese retorno se operó también en la prosa—y vimos el neo-clasicismo, el neo-romanticismo, el neo-simbolismo, etc. Todo el bien del surrealismo se limitó, pues, a sacarnos de las expresiones fatigadas exactamente como lo hizo en la pintura el cubismo. Pero como el cubismo, el surrealismo debía morir por no haber sacrificado sus excesos y por no haber podido llegar al gran público.

La mejor prueba es este primer gran homenaje que los poetas jóvenes acaban de rendir a Péguy y a Apollinaire, en los momento en que comienza una nueva guerra. La incógnita estará al final de ella...

Eduardo AVILES RAMIREZ

★ ★
★ Relojes LONGINES
Brillantes y Joyas finas
Cristal Lalique
★ Porcelanas de Copenhague ★
Objetos de Arte
Anillos de Compromiso
CUERVO & SOBRINOS
LOS JOYEROS DE CONFIANZA

PINAREÑAS

NUESTRAS BELLEZAS

La encantadora señorita Iraida Aguiar Miranda, alumna distinguida de la culta Profesora señora Rosa Delgado de Pazos, que acaba de graduarse de Profesora de Piano con las más altas calificaciones del Conservatorio Fischermann, viene hoy a prestigir estas «Pinareñas», con su figura elegante y simpática

De nuevo entre nosotros

Don Silvestre Girbal.

Después de una pequeña estancia en la capital de la República, al lado de sus queridas amistades, la respetable señora Aída López, viuda de Rodríguez y de los distinguidos esposos señores doctor Valeriano López Banú, y la encantadora damita Marianita Rodríguez López, pertenecientes a la mejor sociedad habanera, se halla otra vez en Pinar del Río el caballeroso y muy querido amigo don Silvestre Girbal Joffra, Presidente de Honor del Club Rotario de esta capital.

El estimado «gentleman», ha sido objeto de un cálido recibimiento por parte de sus numerosas amistades de nuestra sociedad, donde disfruta de bien ganadas simpatías, por su altruísmo y nobles propósitos.

Wellcome!

En vías de restablecimiento

Tras de pasar algunos días guardando cama en el Sanatorio de la Colonia Española, donde fuera sometida a una delicada operación quirúrgica, se halla en franco período de restablecimiento, la señora Rosalía Santiesteban, bella y apreciable esposa del Ingeniero Jefe de Obras Públicas, señor Eduardo F. Rodríguez Aguado, funcionario pulcro y diligente, que ha sabido conquistarse el afecto y el aplauso del pueblo vueltabajero por su actuación constructiva y regionalista, al frente del cargo que desempeña con acierto brillante.

Por el estado de salud de tan estimada señora, se han venido interesando sus muchas amistades de esta capital.

El doctor León Cuervo Rubio

Muy agasajado.

Con motivo de celebrar el pasado jueves su fiesta onomástica, se vió colmado de felicitaciones y afectos personales, este querido profesional y Director del Hospital Civil «Raimundo Menocal», y del Sanatorio de la Colonia Española de esta ciudad.

Por la residencia del conocido cirujano, desfilaron en fecha tan señalada, sus múltiples amigos y las figuras más destacadas de la sociedad pinareña, que testimoniaron al doctor Cuervo Rubio las grandes simpatías que él se ha sabido captar como médico y hombre público en general.

Aunque un poco tarde, el cronista que siente sincera admiración por tan valioso profesional, le envía su cordial enhorabuena.

En Consolación del Sur

El baile de «La Unión».

A nuestra mesa de trabajo acaba de llegar una atenta invitación del Presidente de la vecina sociedad consolareña, invitándonos para el regio baile que allí se celebrará el próximo día 28 del actual, en conmemoración del LVII aniversario de su fundación.

En dicho asalto participarán todos los elementos sociales de tan simpática villa y será un acto grandioso por el derroche de lujo y de buen gusto que harán los principales directivos de «La Unión», en la decoración que esa noche lucirá todo el hermoso edificio de la prestigiosa institución, que en la actualidad orienta con su habilidad y buen deseo, el joven y caballeroso amigo señor Enrique González Echevarría.

Agradecemos la gentileza de los consolareños y les deseamos sigan por el sendero de sus triunfos ininterrumpidos.

Aniversario de Bodas

Seis años de feliz unión.

El domingo último, festejaron sus bodas de hierro, los jóvenes y queridos esposos, la interesante dama Victoria Alvarez de la Campa y el rico hombre de negocios Generoso Eiroa.

En la elegante residencia que tan apreciable matrimonio posee en la finca «Vivero», de San Juan y Martínez, tuvieron con tal motivo, la visita de sus muchas amistades, que fueron a congratularles por el feliz acontecimiento.

Felicidades!

El programa de hoy en Milanés

De gran éxito.

Se exhibirán «La Muerte Robada», con Gordon Harker y «La Rosa del Desierto», una película del legendario Oeste americano con Jane Withers y Leo Carrillo.

Tanto en la matinée del próximo domingo, como en las tandas de la tarde y noche, Rodrigo, el diligente Administrador del concurrido coliseo, nos asegura que llevará a la pantalla, un programa doble con dos producciones de verdadero éxito, que nadie debe dejar de ver.

En el Club Rotario

La sesión de hoy.

Como de costumbre y cumpliendo lo dispuesto en su reglamento, hoy, jueves, y en los salones sociales del Hotel Globo, volverá a reunirse el Club Rotario en sesión ordinaria, bajo la presidencia del doctor Nicolás Carasa, y actuando de Secretario el joven Ernesto Bernal, para considerar importantes problemas relacionados con sus múltiples actividades.

Además de los compañeros rotarios, asistirán algunos invitados y visitantes que conocerán de cerca el desenvolvimiento de la conocida institución de carácter internacional, que se esfuerza por llevar la paz y el bien a todas las latitudes donde existan hombres de buena voluntad.

Atendiendo a las demandas de la opinión pública vueltabajera, el Club Rotario dedicará una de sus próximas sesiones, a tratar el problema de la industria minera nacional, recabando para ello una legislación saludable y beneficiosa, capaz de hacer posible la explotación de nuevos yacimientos mineros y el empleo en los mismos de miles de braceros, en el presente totalmente inactivos.

Guillermo RODRIGUEZ.

CRONICA HABANERA

JULITA PLA

LA GRAN FIESTA DE ESTA NOCHE. — Un gran acontecimiento social constituirá sin duda la gran fiesta que habrá de celebrarse esta noche en el hermoso restaurant garden de La Coronela.

Trátase de la gran comida de gala a beneficio del Bando de Piedad de Cuba, esa noble institución que tan humanitaria labor desarrolla.

Esta fiesta, que estará llena de alicientes, rodeada de poderosos atractivos, ha sido organizada por un Comité de Señoras ligadas estrechamente a tan benemérita institución bajo la entusiasta presidencia de la bondadosa al par que bella y distinguida dama Julita Plá y Martín, cuyo retrato blasona nuestra crónica de hoy.

Todo está preparado para el magno evento de la noche.

La comida, para la que hay numerosos parties concertados entre lo más selecto de nuestro mundo oficial, diplomático y social, comenzará a servirse a las diez de la noche.

Desde esa hora reinará el baile con la orquesta Riverside, tan aplaudida y con el magnífico septeto de Bienvenido.

El programa del show lo damos a conocer seguidamente.

I

DANZA RUSA

Ballet Tschaikowsky. Suite de Casse Noisette.

Srta. Asta Palmgreen

Srta. Becky Díaz Mañas

Sr. Fritz Berger.

Dirigido por el Prof. Nicolás Yavorsky.

LILY BATET y MARGOT BLANCO

Canciones con Guitarra

1. Queja de Amor. (Vals). Esparza Otero.

2. Tus labos han mentido. (Bolero). Lily Batet.

3. Oración Negra (Afro Cubano). Cuates Castilla.

MARIA ARENAS

Folklorista Internacional

HERMANOS CUEVAS

Guitarristas acompañantes

I I

Adelina Durán. Bailarina española.

Celina y su Compañero. Pareja de Rumba.

Castaine y Barry. Bailarines Internacionales.

En los jardines quedará instalado un bar así como un kiosco de café donde también se venderán cigarros y tabacos.

En la puerta se venderán tickets de un peso cincuenta centavos para aquellas personas que no queriendo ir a comer puedan disfrutar de la fiesta.

La crónica levantará acta de tan magnífico acontecimiento.

MANUEL MENENDEZ TORRES. Una triste nueva, que nos llena de pesar, recoge hoy la crónica.

Trátase del fallecimiento acaecido ayer, del señor Manuel Menéndez Torres, caballero muy distinguido de esta sociedad que supo captarse en vida todos los afectos y todas las simpatías.

Su mal, recrudecido de tal modo el pasado martes, hizo que los médicos lo sometieran a una intervención quirúrgica, sin tener el resultado favorable que se esperaba dada la gravedad del caso.

Así ayer, poco después de la una de la tarde, exhaló el último suspiro, rodeado de los seres para él más queridos, su viuda, la pobre dama Julia Heymann, sus hermanas Ramona y América y sus hijos e hijos políticos, nuestro querido amigo Manolín Menéndez y Lydia Pou, Manolo Aspuru y María Antonia Alonso, Orencio Nodarse y Estela Alonso y Alberto Belt y Bebita Alonso.

Para las nueve de la mañana de hoy está dispuesto el sepelio, acto que resultará una gran manifestación de duelo.

Descanse en paz.

EN GRAN MANSION. — Un almuerzo, selecto y elegante, se celebró ayer al medio día en la gran mansión que posee en la calle 17 la bella y elegante Condesa de Revilla de Camargo.

Ello fué en honor de Mrs. Von Rath y de su hija, Mrs. Eleanor Von Rath figuras prominentes de la sociedad norteamericana que se hallan en nuestra capital de paso.

Tomaron asiento en la mesa distinguidas damas, junto a la anfitriona y sus homenajeadas.

La Marquesa de Pinar del Río.

Loló Larrea de Sarrá, María Teresa Falla de Batista, Nena Velasco de González Gordon, Tina Sarrá de Sánchez, Ofelia Sarrá de Mejer, Hilda Sarrá de Mejer y María Luisa Gómez Mena.

Hoy jueves ofrecerá otro almuerzo la Condesa de Revilla de Camargo en honor de otro grupo de sus amigas.

OPERADO.—Willy Carbonell, hijo de nuestro estimado compañero Gaspar Carbonell, Director de la Revisna «H Y C», ha sido operado de apendicitis con gran éxito por el ilustre cirujano doctor Rafael Nogueira.

Le deseamos un pronto restablecimiento.

YOYIN O-FARRILL DE MENDIETA.— Se encuentra recluída en una de nuestras principales clínicas a consecuencia de molesta dolencia, la joven y encantadora dama Yoyin O-Farrill, esposa del doctor Pedro Mendieta.

Por su más pronto restablecimiento formulamos nuestros votos.

(Continúa en la página SIETE)

M.E.C.D. 2016

ESCENARIO Y PANTALLA

N O T A S

G. ROGERS EN «SENDEROS DE ESPINAS» EN EL ENCANTO

Hoy, en jueves de moda, la RKO Radio y la empresa de este aristocrático teatro presentan con orgullo la premiere de «Sendero de espinas», la historia intensamente realista y humana de la muchacha hija de una familia de mala reputación, que al casarse con un hombre, ignorante de quiénes eran, confrontó el problema de verse rechazada por éste, como indigna de ser su esposa. Adaptación a la pantalla de una obra teatral de Broadway, que fué uno de sus hits más clamorosos, producida y dirigida por el genial Gregory y La Cava. En esta incomparable joya de joyas podrá admirar a una nueva Ginger Rogers, más cautivadora y exquisita que nunca, en su primer role dramático con la distinguida colaboración de Joel McCrea. Usted ha aplaudido a la nueva Garbo riendo; ahora, aclamará usted a Ginger Rogers, llorando. Completa el programa la variedad «Campeones de base ball» y el noticiario Pathé y el noticiario Cubano. Precios: 40 centavos de 3.30 a 6.30 y 50 centavos después; niños, a todas horas, 20 centavos.

El lunes: monumental programa de doble estreno de la Columbia. Tony Martin, Rita Hayworth y Edith Fellows, en «O tú o nadie» (Music in my heart). Una inolvidable alegría de juventud y romance, de música y ternura... Todo tan tierno, tan melodioso, que le dejará el alma embriagada de optimismo. La otra gran atracción es el intensísimo drama, «Diario de los escándalos», con Otto Kruger.

EXITO DE «NOCHES DE ANGUSTIA» EN EL FAUSTO

Con el más extraordinario de los éxitos continúa presentando la empresa de este majestuoso coliseo uno de los dramas más intensos y humanos que nos haya ofrecido la pantalla en años y años (Vigil in the night), admirablemente interpretada por Carole Lombard, Brian Aherne y Anne Shirley. Escrito por A. J. Cronin, famoso por su gran éxito «La ciudadela». Completa el programa el hilarante cartón en colores de Walt Disney, «Campeón de Hockey» y el noticiario Metro y el noticiario Cubano. Precios: 40 centavos de 3.30 a 6.30 y 50 centavos después; niños, a todas horas, 20 centavos, y tertulia familiar 15 centavos.

Nota importante: Hoy, a las 8 en punto, toda persona que se encuentre en este teatro podrá oír cómodamente sentada, la transmisión directa, desde Hollywood, de la música de «Balalaika», cantada por Nelson Eddy y la nueva estrella Ilona Massey.

El martes, preestreno de gran gala de «Balalaika», el máximo triunfo musical de la historia del cine, con el rey de los cantantes, Nelson Eddy, presentando a Ilona Massey, el nuevo ruiseñor de Hollywood. La Rusia de los zares... Hermosas mujeres... Hombres temerarios, agitados por el torbellino de la revolución... Nueve deliciosas canciones entonadas por los mejores cantantes de la pantalla. Amor en medio del peligro. Alegres melodías entre la angustia y la desesperación. Una opereta cinematográfica, tan rica en emociones como en melodías. Los críticos aclaman a Ilona Massey como «la Garbo que canta»... Un drama tan emocionante como un ataque de cosacos. Un idilio tan cautivador como las noches de luna en el Volga. Canciones tan vibrantes como las cuerdas de un violín gitano.

RADIO CINE: «EL DILEMA DE UN HIJO»

Richard Greene, otro ídolo del público, se nos presenta hoy en «Radio Cine», interpretando un drama monumental titulado «El dilema de un hijo», secundado notablemente por Richard Dix, Brenda Joyce, Ronald Young y Gladys George. Un cinedrama moderno, de extraordinario interés, que ha sido dirigido por Roy del Ruth, y es un gran film que ha merecido el aplauso de todos los que lo han visto.

Con brillante éxito se viene exhibiendo conjuntamente con «Cisco Kid y la dama», película que interpretan César Romero, con Marjorie Weaver y Crispín Martín.

Además, para completar el programa, una lindísima variedad y el noticiario sonoro, con las importantes vistas de la toma de Dinamarca por los alemanes. En todos los turnos, el Royal News, de actualidad nacional.

La función es continua desde las 2 y media que empieza la matinée, empezando «El dilema de un hijo» a las 4, a las 7 y a las 10.

Los precios: luneta y primer piso, 40 centavos antes de las 6 y media y después 50 centavos; los niños, 20 centavos y la tertulia, entrada por Neptuno, 15 centavos.

Mañana, otra vez este mismo programa.

El lunes, James Cagney, con Pat O-Brien, George Brent, Jeffrey Lynn, Alan Hale y otros, en «El regimiento heroico».

DE LA VIA AEREA

Cubriendo el servicio regular de la Pan American Airways Inc. entre Miami y la Habana llegaron ayer los aviones NC 81 V y NC 822 M, habiendo rendido este último dos viajes en el día.

En total trajeron las expresadas aeronaves 76 pasajeros, entre los que se encuentran el alcalde de Gulfport, en St. Petersburg, Mr. Clyde Foster y señoras, las bailarinas Bárbara Edwards y Helen Smith, el comerciante cubano señor Manuel Llopart, el comerciante francés Samuel Passis, el abogado Frank Smathers y señora, el industrial Carl Carlson, el comerciante inglés Arthur Repport, James J. McNames, Mr. Robert Marrill, ejecutivo de la Merchant and Miners Transportation, Compañía Naviera americana, que mantiene un servicio entre New York y Miami.

Por esta vía salieron los señores: Herbert Spencer, juez americano; el periodista Laster Blenberg y señora, el señor Edelmiro García, la señora Elvira Panerai, el promotor Louis Sorosi, Max Moscovitz, el doctor Karl Calson, del Medical Center Hospital de New York, el abogado Saniton Leeds y otros hasta el número de 80, siendo la mayor parte de los restantes turistas.

«MUJERES Y MONTECARLO FLOTANTE» EN EL ALKAZAR

La sensación cinematográfica de esta temporada, «Mujeres», con Norma Shearer, Joan Crawford y Rosalind Russell. Véalas hoy con el cabello suelto y las garras afiladas... Nada menos que 135 damas que se muerden, se patean, se arañan y se besan, en la más divertida batalla por el hombre, que se haya llevado al celuloide... Completa el programa el dinámico y emocionantísimo drama «El Montecarlo flotante, con Jack Holt, Harry Carey y Eduardo Ciannelli. Además el noticiario Metro y el noticiario Cubano. Precios: 20 centavos de 1.30 a 6.30 y 30 centavos después; niños, a todas horas, 15 centavos, y tertulia familiar, 10 centavos.

Vea hoy el Museo del Crimen, instalado en el vestíbulo de este teatro. Sólo por 10 centavos. No deje que le cuenten.

El lunes, cuatro horas de encanto con las inolvidables melodías de J. Strauss y Franz Lehar. Miliza Korjus, Fernand Gravet y Louise Rainer en «El gran vals», y Jeanette McDonald y Maurice Chevalier en «La viuda alegre».

El jueves, otro épico y gigantesco cinedrama de la R.K.O. Radio, «El primer rebelde», con un reparto de miles, al frente del cual figuran los nombres de Claire Trevor, John Wayne, George Sanders y Brian Donlevy.

Una trama espectacular de guerra y muerte, donde el romance de los protagonistas ofrece a los espectadores las más exquisitas y bellas emociones del alma. Conjuntamente se estrenará en Cuba la magnífica producción «El diablillo sentimental», con el genial chiquillo que protagonizó «El hijo de Tarzán».

CAMPOAMOR: GARRIDO-PIÑERO Y PELICULAS

A petición de numerosos concurrentes a este teatro se presenta la reposición del sainete cómico «El crimen de los paquetes», donde los populares artistas hacen gala de sus grandes recursos artísticos para que los concurrentes pasen 60 minutos de lo más divertido, y muy pronto, «La carta magna», original de Agustín Rodríguez. También hoy se estrena un interesante drama cinematográfico que lleva por título «Esclavos del deber», por Frank Sheridan, y nuevos y graciosísimos sketches por Carmita Ortiz, Candita Quintana, Humberto de Dios y otros, acompañados por la popular orquesta «Continental». La función corrida empieza a las 6 y a las 10. Precios: mayores, hasta las 6 y media, 30 centavos; después, 40 centavos; niños 15 y 20 centavos; la tertulia familiar, 15 centavos a todas horas.

NACIONAL: «DELATOR, JUEZ Y VERDUGO»

El programa del Nacional se ofrece con éxito. Está entonado en lo dramático y en él figura una producción modelo del género, de ese género áspero y tierno a la vez, que tiene en Víctor McLaglen al intérprete más notable. Se trata de «Delator, juez y verdugo», de bien urdida trama y con situaciones de fuerte emoción, de conflicto hondo e impresionante y donde también aparece el joven actor Jackie Cooper.

La otra película aludida es una de Edmund Lowe y Wendie Barrie, que se titula «Cuatro sentenciados».

Aquélla se exhibe hoy a las 2.15, 5, 7.45 y 10.35, y la otra, a las 3.45, 6.35 y 9.15, alternando ambas con un cartón y la indispensable «Noticia del día».

Precios: 25 centavos de dos a 6 y media y 35 centavos después; tertulia, 10 cts.

El lunes, concierto popular de la Orquesta Filarmónica, con estupendo programa y bajo la dirección de Freccia. Precios: entre un peso y 20 centavos. Se repetirá, sin duda, el estupendo éxito del concierto popular anterior.

El martes se estrena la mejor producción que se ha hecho sobre espionaje, la más original y la más movida, la más intensa y la más cautivadora. Algo verdaderamente excepcional. El lunes 29, otra vez «El fin de la jornada».

HOY, EN EL MARTI, ESTRENO DE «LA BESTIA NEGRA»

El acontecimiento cinematográfico del día de hoy está en el teatro Martí, donde se estrena la magnífica película en español que lleva por título: «La bestia negra», y cuyos principales intérpretes son artistas de fama consagrada como Fernando Soler, Mary López, Arturo de Córdova, Blanca Vischer y otros más. La Direccción estuvo a cargo de hombre tan competente y consagrado en estos menesteres como Gabriel Soria.

La Continental Film que distribuye esta gran película en Cuba se siente satisfecha de presentar a nuestro público una obra cinematográfica de tan alta envergadura artística. En «La Bestia Negra» de argumento sutil y emocionante los jóvenes se enternecerán y sufrirán al ver la lucha de dos enamorados, que quieren como es natural hacer triunfar su amor. Los hombres apreciarán en todo su valor, la vida azarosa y llena de peligros de los ferrocarriles. Tema principal y constante del film que se estrena hoy en el hermoso teatro de las cien puertas. Las madres al presenciar la exhibición de «La bestia negra», sentirán una gran ternura al ver a María, uno de los más interesantes personajes femeninos de la película. Que tan pequeña y tan sola lucha por encontrar un poco de cariño.

Sin disputa alguna podemos asegurar que el estreno de «La Bestia Negra» será una página más de gloria que agregar a la Historia de la cinematografía en español. Es uno de los más grandes aciertos de los Directores de los estudios mexicanos. «La Bestia Negra» es la película para las multitudes. Con ella se ríe y se llora. Ve uno pasar la vida tal y como es.

Hacia el interior

Hacia el interior de la República salieron ayer en los aviones de la Compañía Nacional Cubana de Aviación los señores: Armando Caiñas, Rafael Betancourt, James Hedges, Pedro Belon, Antonio Vieta y el líder político Rubén de León, que fueron a Santiago de Cuba; el capitán René de Ayala, jefe de operaciones de la Compañía Cubana de Aviación, para Guantánamo, y el señor J. R Pino, para Antilla.

El Segundo Concierto Popular de la Orquesta FILARMONICA

bajo la dirección de: MASSIMO FRECCIA

(que fué suspendido el 28 de Marzo pasado) TENDRA LUGAR DEFINITIVAMENTE EN EL

TEATRO NACIONAL

EL LUNES 22 DE ABRIL, A LAS 9 y 30 p. m.

PROGRAMA

I

1.—Rossini: Obertura de la ópera "El Barbero de Sevilla"
2.—Beethoven: Sinfonía Nº 5 en Do menor (op. 67)

II

3.—Ravel: Bolero
4.—Johann Strauss: Los Cuentos de los Bosques de Viena (Vals)
5.—Liszt: Rapsodia Húngara Nº 2

Localidades desde **$0.20** a **$1.00**

De venta en el Teatro Nacional. Telf. A-6700 y Arcada del Hotel Sevilla Telf. A-8700.

CARTEL DEL DIA

POR LOS CINES

ALKAZAR: Mujeres y El Montecarlo flotante.
BELASCOAIN: La escuadrilla de la aurora y Angeles con cara sucia.
ENCANTO: Senderos de espinas y comedia.
FAVORITO: Amenaza, 6,000 enemigos, y por la noche el Show Favorito, con muchos números de variedades.
FAUSTO: Noche de angustias y cartón.
FLORENCIA: Amenaza y Encadenada.
NEPTUNO: Las minas del Rey Salomón y Arrecife de coral.
RIVIERA: Yo acuso a mi mujer y Las hechiceras.
OLIMPIC: El jorobado de Nuestra Sra. de París y Guerra a los espías.
AUDITORIUM: Mujer o demonio... La espía fascinadora.
TRIANON: La aurora de la ... La espía fascinadora.
INFANTA: Atlántico del ... Legiones de honor.
NACIONAL: Delator, Juez y Verdugo y Cuatro sentenciados.
RADIO-CINE: El dilema de un hijo y El Cisco Kid y la dama.
CAMPOAMOR: Garrido-Piñero y Cía. y Esclavos del deber.
RIALTO: Mi reino por un amor y Dinero falso.
MARTI: Las minas del rey Salomón y La bestia negra.
MANZANARES: Cabalgata de Hollywood y Rencores disipados.
ROXY: La viuda alegre y ... de la familia.
RIVOLI: El escuadrón ... Por qué afligirse.
REINA: Las aventuras de Rex y Rint (serie completa).
CUATRO CAMINOS: Aventuras de Rex y Rint (serie completa).
PRADO: Carne tentadora y ... nes humanos.
VERDUN: Cuatro plumas y ...
COLONIAL: Lucrecia Borgia y ... trata de blancas.
ACTUALIDADES: El joven ... El alguacil de la frontera ... sodio.
CERVANTES: Corazones ... y El Dr. Christian.
MAJESTIC: El hijo de Frankenstein y La leyenda fatídica.
LIRA: Bajo el manto rojo y La ... desa del antifaz.
VEDADO: Almas que regresan y ... fugos.
MODERNO: La familia de mi ... y Dos sabias solteronas.
SANTOS SUAREZ: La rubia del camino y La canción que ... tabas.
BELGICA: Prófugos y La ... maltés.
VIOLETA: La mano que ... (serie completa).
SAN FRANCISCO: Garrido-Piñero y su Cía., La boda o la vida y El tirano de Alcatraz.
HABANA: De pilletes a cadetes y Héroes olvidados.
WILSON: Sueño de hadas y Novedades de media noche.
APCLO: El nuevo amor de Andy Hardy y En este mundo traidor.
GRIS: La señora condesa y Alarma en el Mediterráneo.

NURYA REYES, LA PRINCESITA DEL CANTE FLAMENCO, DEBUTA EL DIA 22 POR RADIO

Nurya Reyes, la princesita del cante flamenco, la maravillosa, joven y bella artista española que ha importado de Europa la nueva y flamante organización Cadena Cubana de Radio, ya tiene marcada su fecha de debut en América, por estas emisoras matrices CMCF y COCH, y será el lunes 22 del presente mes, a las 7 de la noche, dentro del magnífico espectáculo radial que constituye la Hora Española, uno de los grandes éxitos artísticos y de público, de la organización radial que dirigen Edgardo Lescano Abella y Miguel Junco.

Record magnífico el que nos trae Nurya Reyes de sus presentaciones en las distintas capitales de varios países europeos. Pocos días antes de embarcar contratada por esta Cadena terminó su exitoso contrato en Atenas; hace un año debutó en el Casino de París, al lado de artistas de la fama de Maurice Chevalier y Mistinguette; fué discípula de Paco Alfonso; ha realizado tournées por Macedonia y Salónica y también tenemos noticias de sus triunfos en Sevilla, Madrid, Barcelona, Montecarlo, Berlín, Londres, etc.

Ya hay enorme expectación entre el público habanero por conocer y aplaudir a la joven y simpática Nurya Reyes, la princesita del cante flamenco, cuyo debut en América está marcado para el lunes 22, por la onda amiga de la Cadena Cubana de Radio.

Siembra de plantas

Por el Negociado de Calles y Parques de Obras Públicas se ha informado de las siembras de plantas ornamentales en el parque «Mariana Grajales», en el Vedado.

—HOY— REX CINEMA TEL. M-2214.

CON LOS DEFENSORES DEL AIRE

Magnífico documental realizado en Inglaterra con la cooperación del Ministerio del Aire inglés, sobre la aviación de guerra británica en todos sus detalles. Es una película de gran actualidad.—(Cosmos).

VAGABUNDOS DEL DESIERTO

Un nuevo film de la serie «Panoramas Mundiales», bellamente realizado y de un valor documental extraordinario. En perfecto Technicolor, de A. Unidos.

Además: NOTICIARIOS PARAMOUNT, FOX y UNIVERSAL, con noticias de todas partes, en especial de la guerra europea.—RAPSODIA YANKEE, bella musical.—EL PRIMO DE DONALD, el último cartón en color, de WALT DISNEY, que es buenísimo.—ACTUALIDAD NACIONAL, de Royal News, HORAS Y PRECIOS DE COSTUMBRE

REX CINEMA

HOY, a las 6 tarde y 10 noche. EN TANDAS ESPECIALES DOBLES

CONCIERTO EXTRAORDINARIO

MUSICA CLASICA, OPERA, BALLET

GRACE MOORE y LILY PONS, sopranos. VERA ZORINA, bailarina. JASCHA HEIFETZ, violinista. LAWRENCE TIBBETT, barítono. NINO MARTINI, tenor.

Selecciones de las óperas: PAYASOS, BARBERO DE SEVILLA, TOSCA, LUCIA, CARMEN, MANON, MADAME BUTTERFLY.

Música clásica de Mendelssohn y Saint Saens para orquesta y violín, actuando como solista el gran violinista JASCHA HEIFETZ.

El bellísimo Ballet «La Ninfa de las Aguas», por VERA ZORINA y conjunto.

SON 17 NUMEROS SELECCIONADOS DE NUEVE GRANDES PELICULAS.

UNO DE AQUELLOS PROGRAMAS DE BUENA MUSICA QUE, OIDOS EN EL «REX», NO SE OLVIDAN NUNCA.

HOY, JUEVES, 6 tarde y 10 noche. ENTRADA: 40 centavos.

Por la vía aérea llegaron en viaje de placer veinticinco propietarios de cadenas de teatros de E. Unidos

Cayó al mar un niño de cinco años que iba paseando con su padre por el Muelle de Caballería. Un barco noruego está cargando azúcar en Cárdenas para EE. UU. Llegó Vanderbilt

El «Cuba»

Con carga general, correspondencia pública y 310 pasajeros, turistas en su mayoría, llegó ayer mañana, procedente de Miami, el vapor americano «Cuba», de la Peninsular y Occidental SS. Co., que regresará hoy al puerto de procedencia con otro contingente de viajeros.

Figuran entre los pasajeros llegados en el referido buque los señores doctor Andrés Avello y Portela, médico primero del Puerto, que regresa de su viaje de vacaciones, en compañía de su distinguida esposa y de su hijo Andrés. Fueron recibidos por numerosos amigos y familiares.

Llegó la señorita Jacklen de Chaux, sobrina del Virrey de la India y descendiente del Barón Brillot, ayudante de Napoleón, que permanecerá varios días como huésped de la señorita María L. de León.

El Cónsul de Cuba en Miami, señor Eduardo Hernández y señora; Agustín Barreiro, Rodolfo Irindade Ana María Gull de Téllez, Juan Sánchez, Rita Ledón, Consuelo Menéndez e hija, María Chávez, Claudio E. Manso, Joaquín Powell, Armando Schutts, Manuel Guzmán, Enrique Roca, Arturo Caraballo, Rafael Hernández, Juan Campo, Pedro Mir, Gabriel F. Goll, María Lopo, Francisco Raventós, Eulogio Roselló, Elena Vives, el oficial del Gobierno americano Edward A. Gleason, el oficial de la Armada americana Mayor Paul T. Baker, el profesor y orador mister Waldor Abbot y familia, el agente postal americano K. B. Caupo, el ciudadano inglés J. Bernou, propietario de cines, el geólogo Kenith E Crone, el periodista Hamilton M. Wright, jefe de propaganda oficial de la ciudad de Miami.

Han llegado también en este buque seis chinos que manifiestan ser residentes.

El yate «Alva»

Ayer tarde arribó a nuestro puerto, procedente de Miami, el lujoso yate americano «Alva», propiedad del multimillonario y comodoro mister William K. Vanderbilt, que está realizando un viaje de pesquería en compañía de su esposa, Mrs. Rosemond Vanderbilt, Rosemary Warburton, Persifor Frazer y señora.

Dicha embarcación de recreo permanecerá varios días en nuestro puerto.

Magnates de teatros.

En viaje de pesquería llegaron ayer a nuestra capital en el avión regular de Miami, 25 propietarios de cadenas de teatros radicados en los Estados Unidos, que como en años anteriores fueron a Miami en excursión de pesquería, habiendo prolongado su viaje hasta la Habana, en la que permanecerán varios días.

Entre dichos excursionistas figuran varios ejecutivos americanos que actualmente dedican sus actividades en otros negocios, pero que aún pertenecen a la citada Asociación de dueños de teatros. Al frente del grupo viene Mr. Eddie J. Sparks.

El «Veragua»

A las cinco de la tarde de ayer siguió viaje a Cristóbal el turbo eléctrico americano «Veragua», de la Gran Flota Blanca, que conduce carga general y pasajeros que trajo en tránsito desde New York y entre los que se encuentran el presidente electo de Costa Rica, doctor Calderón Guardia, su esposa y demás personas de su séquito.

En la Habana se embarcaron varios pasajeros cuyos nombres ya hemos publicado en nuestra edición de ayer.

El «Munargo»

Rumbo a New York, con escalas en Miami y Nassau, salió ayer tarde de nuestro puerto el vapor americano «Munargo», de la Munargo Line, que representa en la Habana el señor Federico Casteleiro.

Conduce dicho buque numerosos turistas que trajo en tránsito, así como un grupo de viajeros embarcados en la Habana, entre los que se encuentran el señor Gabriel Piedra gerente de la firma de Constantino González y Cía., exportadores de tabaco; la señora María L. Otero de González, esposa del señor Isidoro González, agente general en la Habana de la Gran Flota Blanca, con quien se reunirá en Miami. Le acompañan sus hijas Beatriz y María Josefa.

Productos cubanos

Lleva también el vapor «Munargo» las siguientes partidas de productos cubanos: Para Miami, 150 huacales de piñas; para Nassau, 70 cajas de mantequilla, 23 atados de carne fresca; y 600 sacos de azúcar, y para New Yrk, 43.000 pies de madera, 165.00 galones de miel y 30.000 sacos de azúcar refino.

Los que van a New York

Procedente de Puerto Limón arribará a las siete de la mañana de hoy a nuestro puerto el turbo eléctrico americano «Jamaica», de la Gran Flota Blanca, que trae pasajeros para esta capital, así como carga de frutas y pasajeros en tránsito para New York hacia donde seguirá viaje esta tarde.

En la Habana se embarcarán en el «Jamaica» los señores: H. Speaks K. H. Meyers, Mr. y Mrs. F. Andrews, la señora F. Sargent, David Calloway, Mr. y Mrs. H. Kane, mister T. J. Tansey, la señorita P. Spear, la señorita Sara E. Ausley la señora P. Evans y otros.

Importante cargamento de azúcar

Ayer tarde visitó la Oficina de los proveedores de su buque el capitán del vapor noruego «Fargestein», que se encuentra cargando en el puerto de Cárdenas 85.000 sacos de azúcar refino destinado a Wilminton, hacia donde zarpará próximamente el citado buque.

Franquicias.

Han sido dispuestas las cortesías de estilo y franquicias aduanales correspondientes para el licenciado A Salazar, ministro del Ecuador en Costa Rica, quien llegará hoy a nuestra capital a bordo del vapor «Jamaica».

Acusados de estafa.

Los señores García y Díaz, consignatarios en la Habana de la Compañía Trasatlántica Española, formularon ayer ante la Policía Marítima una denuncia de estafa por el importe del pasaje de la Habana a New York, contra los ciudadanos Alejandro Castro, Evelio Marreiro Nicolás y Rafael Méndez Dupuy, los que fueron en calidad de polizones en el vapor «Marqués de Comillas».

Se cayó al mar.

Transitando por la Avenida del Puerto, frente al antiguo muelle de Caballería en compañía de su padre se cayó al mar el menor de cinco años Milano Recio Fernández, vecino de Obrapía 213, siendo rescatado por el vigilante de la Policía Marítima número 31, Manuel Alvarez. Conducido dicho menor al Centro de Socorro fué asistido de síntomas de asfixia por sumersión.

La recaudación.

La Aduana de la Habana recaudó ayer $81.875.71.

El «Neptuno».

Con carga general llegó ayer mañana a nuestro puerto procedente de New York el vapor hondureño «Neptuno».

El «Curaca»

En lastre y para tomar un cargamento de mieles llegó ayer de Baltimore el vapor americano «Curaca».

Las salidas.

Durante el día de ayer salieron los siguientes barcos: «Munargo», para Miami; «Veragua», para Cristóbal y «Corisco», para Savannah y «Oriente», para New York.

Barcos que se esperan.

Mañana son esperados en nuestro puerto los vapores «Contessa» de la Vaccaro Line, que viene de New Orleans, y «Santa Marta», que procede de Puerto Barrios.

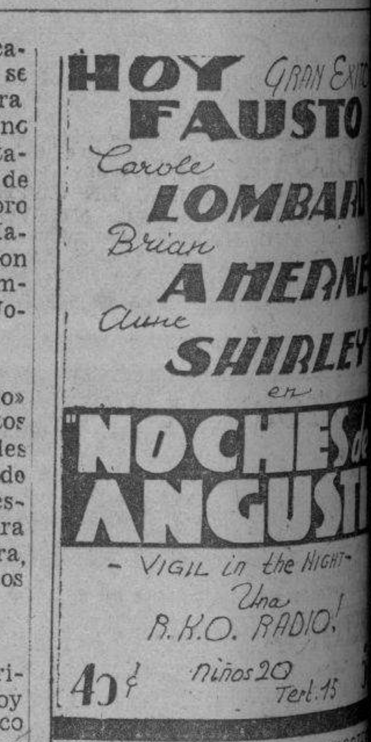

M.E.C.D. 2016

...ará la Delegación Provincial de Maternidad una estadística sobre materias de salubridad y salarios

...írmase que el ingeniero López Castro no volverá a Trabajo y que tal vez hoy se designe al sustituto. Ha vencido el plazo para comprar materiales para un hospital

...a Delegación Provincial de Sa... y Maternidad de la Habana, vie... adquiriendo datos sobre las con... de vida, higiene, prole, sa... ...dad en la residencia, estado de ...rea, alimentación, y salarios que ...gan las obreras, esposas o com... ...as de obreros, por mediación ... señora Eva Rodríguez, Inspec... Provincial de Maternidad Obre... la Habana, que semanalmente, ... a la oficina sus informes re...nados con ese problema, con cu... informes se confeccionará en la ...ma reunión una estadística del ... en Cuba, dándose a co... a los miembros guberna...iales, patronales y obreros al ...brarse la convención internacio... del trabajo.

...ngeniero López Castro dejará la Secretaría del Trabajo

...n gran insistencia circulaba en ...rde de ayer en la Secretaría ... Trabajo, entre algunos funcio... y empleados, que el Ingenie... Amadeo López Castro, Secretario ...amo interinamente, no volvería ...parla, dejándola de manera de...itiva, y que por ello, el Honora... Sr. Presidente de la República ...aría hoy mismo al sustituto, ...no será ninguno de los aspiran... que vienen haciendo gestiones ... los políticos. En la Secretaría ...Agricultura también se daba co...erta esta noticia, ya que el In...iero López Castro se encuentra ...rmo y no es posible que sin que...ntar su salud en mayor grado, ...úe al frente de la Secretaría ... Trabajo.

...eriales y útiles para el Hospital de Maternidad

...a Delegación Provincial de Maternidad Obrera de la Habana ha ...o conocimiento que, con motivo ...aberse vencido el plazo de 120 ... concedidos por las firmas in...riales «Grane Export Corporation» y «Russelle Erving Manufacturin Co.» de los Estados Unidos de América, para que los sitúen en el Royal Bank of Canadá de esta capital, el importe de los materiales y útiles para los servicios sanitarios de $22,000.00 y $8,964.00, respecivamente, para el Hospital Provincial de Maternidad Obrera de la Habana, reclaman esas sumas, que no pueden hacerse efectivas sin que lo acuerde la Junta Central.

Se espera sin embargo, pidan la ayuda de los organismos superiores del Secretario de Hacienda a fin de obtener ese dinero del Fondo de Estabilización de la Moneda, por reclamarse en moneda de los E. U., y la prima sería perjudical para esos organismos obreros. Créese además, que los materiales y útiles indicados puedan recibirse en la Aduana, sin el pago de los derechos correspondientes, dado que los mismos son para una obra de beneficencia pública.

REGALOS PARA BODAS

Gran Variedad en Objetos desde $5 hasta $25

El ensueño de las novias

OBJETOS DE PLATA MACIZA (Plata de Ley Sterling)

JOYERIA "LE TRIANON"

S. FONDON Y CIA., LTDA. GALIANO, 405

TELAS DE VERANO

Por su propia conveniencia le recomendamos

NO LAS COMPRE SIN ANTES VER NUESTRO SURTIDO EN ESTAMPADOS Y COLOR ENTERO

"LA OPERA"

GALIANO Y SN. MIGUEL (LA ESQUINA DEL AHORRO)

LA TIENDA QUE MAS BARATO VENDE

Los PROGRAMAS de HOY

...LKAZAR — Consulado 302. Telf. A-6869. ...de la 1.30 revista, noticiero cu... MUJERES con Norma Shearer, ... Crawford y Rosalind Russell y MONTECARLO FLOTANTE con ... Holt. Mayores 20 hasta las 6.30 ... después. Niños 15 y tertulia 10. Mañana: el mismo programa.

...CTUALIDADES — ...errate No. 262. Telf. M-5575. ...de las 2 revista, el episodio 8 «Conquistando tierras», EL JOVEN LINCOLN con Henry Fonda y ALGUACIL DE LA FRONTERA ... Randolph Scott. Precios populares. Mañana: El SHOW ACTUALIDADES, «Vagabundos honrados» y «Vi...llando».

...OLO — 10 de Octubre 446. Telf. I-3100. ...as 5 y 8.30 revista, EN ESTE ...DO TRAIDOR y EL NUEVO ... DE AND HARDY con Mickey ...ey. Mayores 10 por la tarde y ... la noche. Niños y tertulia fa... damas y niños 5 y caballeros ...entavos. Mañana: «Demonios del mar» y «Los seis misteriosos».

...UDITORIUM —Calzada y D. Vedado. Telf. F-4455. ...as 5.15 y 9.45 MUJER O DE... con Marlene Dietrich y James ...art. A las 4 y 8.30 ESPIA FAS...ADORA con Boris Karloff. Mayores 30 por la tarde y 40 por la noche. Niños 20 y tertulia 10. Mañana: «Yo acuso a mi mujer» y «Las hechiceras».

...ELGICA — Egido y Corrales. Telf. A-9128. ...todas horas noticiero cubano, LA CASA DEL MALTES con ... Romance y PROFUGOS con ...ita Amaro y Ramiro Gómez ... Damas 5. Mañana: «El puerto del odio» y «El ...bado de Nuestra Señora de Pa...

...ELASCOAIN — Belascoain y Peñalver. Telf. U-5200. Función de la Asociación de In...les de Tintorería y Lavande... Revista, variedad, LA ESCUA...LLA DE LA AURORA con Errol ... y ANGELES CON CARA SUCIA con James Cagney. Por la noche muchos números de variedades. Mañana: «Nunca me casaré» y «Es... televisor».

...ERVANTES — Lamparilla y Compostela. Telf. M-6494. ...todas horas revista, noticiero cu... cartón, CORAZONES SIN RUMBO con Charles Boyer y EL DOCTOR ...ISTIAN con Jean Hersholt. Da... Mañana: «Sergio Panine» y «Pró...

...OLONIAL — Reina 309. Telf. A-7879. ...de las 5 revista, noticiero cubano, LA TRATA DE BLANCAS con ... de Naggy y LUCRECIA BORGIA con Edwige Feuillere. Mayores ... hasta las 6.30 y 15 después. Niños ... Tertulia familiar damas y niños y caballeros 10. Mañana: «Mujer olvidada» y «Tres ...ilias a la moderna».

...UATRO CAMINOS — ...coain No. 1.107. Telf. M-3676. ...de las 2 revista y el estreno en ... serie en 12 episodios ...TURAS DE REX Y RINT. Mayores 15 hasta las 6.30 y 20 después. Niños y tertulia familiar 10. Mañana: Debut de Aquilino y su ...dilla.

...NCANTO — Neptuno 161. Telf. M-6055. ...de las 3.30 revista, noticiero cu... una variedad y SENDEROS DE ...INAS con Ginger Rogers y Joel ...Crea. Mayores 40 hasta las 6.30 ...pués. Niños 20. Mañana: el mismo programa.

...AVORITO — Belascoain.809. Telf U-2650. ...tanda y noche con revista, AME...ZA con Edward G. Robinson y «Mil enemigos» con Walter Pidgeon. A las 8.30 películas e inauguración del SHOW FAVORITO con ... Rico, Lolita Berrio, Lazo ..., Pablito-Lilon, orquesta y ... Mayores 15 hasta las 6.30 y 20 ... Niños y tertulia 10. Mañana: «Loca por la música» y «... de juventud».

...LORENCIA — San Lázaro 1.004. U-3533. ...de las 2.30 revista, noticiero ... AMENAZA con Edward G. Robinson y ENCADENADA con Joan Crawford. Mayores 10 hasta las 6.30 ... después. Niños y tertulia fami... Mañana: «Cleopatra» y «En honor ... marina».

...AUSTO — Prado No. 201. Telf. A-7800. ...de las 3.30 revista, noticiero ... cartón y NOCHE DE ANGUSTIA con Carole Lombard, Brian ... y Ann Shirley. Mayores 40 hasta las 6.30 y 50 después. Niños ... tertulia 15. Mañana: el mismo programa.

GRIS — Baños y 17. Vedado. Telf F-4292. A las 4 y 8.30 ALARMA EN EL MEDITERRANEO con Pierre Fresnay. A las 5.30 y 9.45 noticiero mundial y cubano y LA SEÑORA CONDESA con Danielle Darrieux. Mayores 20 y niños y tertulia 10. Mañana: «Dos bobos en Oxford» y «Siempre tuyo».

HABANA — Mercaderes 311. Telf M-2678. Desde las 5 revista, HEROES OLVIDADOS con James Cagney y DE PILLETES A CADETES con la pandilla de «La Escuela del Crimen». Luneta 10. Tertulia familiar damas y niños 5 y caballeros 10. Mañana: «Adorable impostora» y «Rosalía».

INFANTA — Ave. Menocal 357. Telf U-3700. Desde las 2.30 revista, la pelea Joe Louis vs. Paychek y LEGIONES DE HONOR con Charles Vanel y ATLANTICO DEL NORTE con Pierre Rénoir. Precios de costumbre. Mañana: «Los seis misteriosos» y «Demonios del mar».

LIRA — Industria y San José. Telf M-4474. Desde las 2 revista, comedia, cartón, BAJO EL MANTO ROJO con Annabella y Conrad Veith y LA CONDESA DEL ANTIFAZ con Claire Trevor y Donald Wood. Damas y niños 5 y caballeros 10 hasta las 6.30 y después 10 todos. Mañana: «Tras los muros siniestros» y «La última carrera».

MANZANARES — Carlos III e Infanta. Telf. U-3354. En tanda y noche revista, cartón, RENCORES DISIPADOS con Loretta Young y Richard Greene y CABALGATA DE HOLLYWWOOD con Alice Faye y Don Ameche. Mañana: «Mamá soltera» y «La mujer ajena».

MAJESTIC — Consulado 210. Telf M-4477. Desde las 2 revista, comedia, cartón, LA LEYENDA FATIDICA con Judith Barrett y Alan Hale y EL HIJO DE FRANKENSTEIN con Boris Karloff, Bela Lugosi y otros. Luneta 10 centavos y tertulia, damas y niños 5 y caballeros 10 siempre. Mañana: «Horas robadas» y «Almas que regresan».

MARTI — Dragones y Zulueta. Telf M-2724. Desde las 2 revista, cartón, LAS MINAS DEL REY SALOMON con Paul Robinson y LA BESTIA NEGRA con Fernando Soler y A. de Córdova. Luneta 20 hasta las 6.30 y 30 después. Niños 15 y tertulia 10. Mañana: el mismo programa.

MODERNO — 10 de Octubre 365. Telf. X-1305. A las 5 y 8.30 revista, noticiero cubano, LA FAMILIA DE MI MUJER con James Gleason y DOS SABIAS SOLTERONAS con Polly Moran. Por la noche muchos números de variedades y películas. Luneta 10 por la tarde y 20 por la noche. Tertulia 10. Mañana: «La conquista del Atlántico» y «Luna de miel en París».

NEPTUNO — Neptuno 507. Telf M-1515. Desde las 2.30 revista, LAS MINAS DEL REY SALOMON con Cedric Hardwicke y ARRECIFE DE CORAL con Jean Gabin. Mayores 20 hasta las 6.30 y 30 después. Niños 15. Mañana: «El pecado oculto» y «El eunuco de Estambul».

OLIMPIC —Línea y B. Vedado. Telf. F-3711. A las 4.15 y 8.30 GUERRA A LOS ESPIAS con Sally Eilers. A las 5.30 y 9.45 revista y EL JOROBADO DE NUESTRA SEÑORA DE PARIS con Charles Laughton. Mayores 15 hasta las 6.30 y 20 después. Niños y tertulia familiar 10. Mañana: «El gran vals» y «La viuda alegre».

PAYRET — Prado y San José. Telf. A-7157. Desde las dos de la tarde y con éxito arrollador sigue exhibiéndose la monumental película EN UN BURRO TRES BATURROS por los mismos actores y productores de «No basta ser madre» o sea el Tío Lamparita, Sara García (Bastiana), Pardavé y diez primeros actores más. Miles de personas desfilaron ayer por ¡Payret» aplaudiendo con entusiasmo esta grandiosa obra del teatro español, llevada ahora a la pantalla maravillosamente. Dos horas de proyección, risas y lágrimas.

Se completa el programa con la linda película de Pardavé titulada MI CANDIDATO en la que intervienen también Esther Fernández, Pedro Armendáriz y Domingo Soler. Una revista Fox y la Revista Royal News se exhiben también, haciendo de este programa el mejor del año. Los prenios son: 20 centavos hasta las 6.30 y 30 después. Niños 15 y tertulia 10.

Los próximos estrenos son EL HARAGAN DE LA FAMILIA con Pepe Arias, LA CASA DEL RECUERDO con Libertad Lamarque.

PRADO — Paseo de Martí 210. Telf. M-2822. Desde las 2 p. m. revista, cartón, CARNE TENTADORA y CORAZONES HUMANOS con Jean Hersholt. Luneta o preferencias 10 centavos a todas horas. Mañana: «Imitación de la vida» y «Parece que fué ayer».

RIALTO — Neptuno y Prado. Telf. M-1831. Desde las 2.30 revista mundial y cubana, MI REINO POR UN AMOR con Bette Davis y Errol Flyn y DINERO FALSO con Ronald Regan. Mayores 30 hasta las 6.30 y 40 después. Niños 20. Mañana: el mismo programa.

REINA — Reina y Rayo. Teléfono M-2272. Desde las 2 p. m. revista y estreno en Cuba de la serie completa LAS AVENTURAS DE REX Y RINT. Mayores 15 hasta las 6.30 y 20 después. Niños y tertulia familiar 10. Mañana: «Raffles» y «Treta policial».

RIVIERA — 23 No. 507, Vedado. Telf. F-2040. Tanda y noche con revista, YO ACUSO A MI MUJER con Virginia Bruce, Ann Dvorak y Walter Pidgeon y LAS HECHICERAS con Lew Ayres, Tom Brown, Richard Carlson, Anita Louise y otros. Mayores 30 por la tarde y 40 por la noche. Niños 20 y tertulia 10. Mañana: «Mujer o demonio» y «Noche tropical».

RIVOLI — 4 y 5. La Sierra. Telf. FO-2682. A las 8.30 un cartón, POR QUE AFLIGIRSE con linda Hays y Phil Regan y EL ESCUADRON BENGALI con Richard Cronwell y Rochelle Hudson. Mayores 15 en la tanda y 20 por la noche. Niños 10. Mañana: Función especial con muchas sorpresas.

ROXY — 14 entre «A» y Primera. Telf. FO-4255. A las 8 y 8.30 revista, EL BORRON DE LA FAMILIA con Wallace Beery y la copia nueva de LA VIUDA ALEGRE con Jeanette Mac Donald y Maurice Chevalier. Mañana: debut de la Compañía de

SAN FRANCISCO San Francisco 263 Víbora. X-1700. Hoy conjuntamente con el «Campoamor» GARRIDO-PIÑERO y su compañía ofrecen el apropósito «De timbalero a camarada». En la pantalla «La boda o la vida» con Martha Raye y EL TIRANO DE ALCATRAZ con Gail Patrick. Mañana: «Melodías de arrabal» y «El tango en Broadway».

SANTOS SUAREZ Santos Suárez y San Benigno. I-4600. En tanda y noche revista, LA RUBIA DEL CAMINO con Paulina Singerman y LA CANCION QUE TU CANTABAS con Angelillo y Rosita Contreras. Luneta 10 y tertulia familiar damas y niños 5 y caballeros 10 centavos. Mañana: «Calumnia» y «Cara cortada».

TRIANON — Línea No. 706. Vedado. F-2403. A las 5.15 y 9.45 LA AURORA DE LA VIDA con G. Fitzgerald y Jeffrey Lyn. A las 4 y 8.30 LA ESPIA FASCINADORA con Boris Karloff y Margaret Lindsay. Mayores 30 por la tarde y 40 por la noche. Niños 20 y tertulia mayores 20, niños 10. Mañana: «Ayuno de amor» y «Héroes del hampa».

VERDUN — Consulado 214. Telf. A-9206. Desde las 2 revista, cartón en colores, CUATRO PLUMAS con Ralph Richardson y RAFFLES con David Niven y Olivia de Havilland. Mayores 15 hasta las 6.30 y 20 después. Niños y tertulia 10. Mañana: «Cabalgata de Hollywood» y «La muerte robada».

VEDADO — Calle B entre 27 y 29, Vedado. Teléfono F-3128. A las 4.30 y 8.30 revista y PROFUGOS con Blanquita Amaro y Ramiro Gómez Kent. A las 5.45 y 9.45 ALMAS QUE REGRESAN con Rita Jonhson. Mayores 10 y niños 5 en la tanda y mayores 15 y niños 10 por la noche. Mañana: «Mujer olvidada» y «Labios callados».

VIOLETA — Monte 755. Teléfono M-3238. A todas horas revista, cartón y la serie completa en 15 episodios LA MANO QUE APRIETA. Precios bajos. Mañana: la serie completa de «El reino de la muerte».

WILSON — Belascoain y San Rafael. Telf. U-5863. A la 1.45 y 8.15 SUEÑO DE HADAS con Shirley Temple y Richard Grene. A las 3.15, 6.45 y 10.00 NOVEDADES DE MEDIA NOCHE con Preston Foster y Lynn Bary. Mayores 10 hasta las 6.30 y 15 después. Niños 10. Mañana: Día popular con «El rey y la corista» y «Cruel es mi destino».

CRONICA HABANERA

EN MONSERRATE

AURORITA ALVAREZ. — En la Iglesia Monserrate, ante numerosa y distinguida concurrencia, unieron para siempre sus destinos en la noche de ayer la bella y muy graciosa señorita Aurorita Alvarez Redruello y el doctor Argelio Medina y Díaz, joven y simpático letrado.

Para esa ceremonia lució la iglesia las galas de un adorno floral lindísimo en el que los artistas de «Milagros», sus magníficos ejecutores, hicieron derroche de arte y buen gusto, conquistando un nuevo triunfo para el afortunado jardín de Prado y Colón.

Un primor la senda.

Se abría a la entrada por inmensos canteros cuajados de «easter lillies» entre los que se veía la valiosa alfombra verde de «Milagros», bordeada por sendos canteros sembrados de flores de primavera, extendiéndose entre éstos y los muros de prive que limitaban el adorno, lindos canteros en formas sinuosas, colmados de gladiolos y «easters» los que se interrumpían en el centro para formar un semi-círculo de «easter lillies».

El altar, aparecía tapizado materialmente de «easter lillies», gladiolos y «encaje de la Reina», resaltando al fondo las grandes palmas arecas del jardín «Milagros».

Ataviada elegantemente se presentó la señorita Alvarez Redruello con el modelo «Celanesse», de Balenciaga en encaje Chantilly y organza.

En sus manos llevaba el simbólico bouquet, un nuevo modelo del favorito jardín «Milagros» que llamó poderosamente la atención.

Era de gardenias con «encaje de la reina».

Lindísimo.

Fueron padrinos de la boda la señora Dolores Díaz de Medina, madre del novio, y el Lcdo. Estanislao Cartañá, ex Secretario de Justicia.

Por parte de ella firmaron como testigos, los doctores Evelio Molinero y Guillermo Méndez de Armas y los señores Ceferino Alvarez González, Ceferino López García y José Basterrechea Zalduondo.

Y por parte de él, los Representantes a la Cámara doctores José E. Cartañá Sánchez y Francisco Alomá, el doctor César Sotolongo Alvarez y los señores Juan Antonio Ruiz Jiménez y Rodolfo González Marín.

IMPORTANTE JUNTA. — En la magnífica residencia de la bella y distinguida dama Rosa Perdomo de del Valle, se celebró ayer tarde una importante Junta.

Organizada fué, por un grupo selecto de damas de nuestra alta sociedad para dejar formados distintos comités de señoras y señoritas que actuarán en pró del grandioso banquete homenaje, con que la sociedad cubana, festejará a la Compañía de Jesús con motivo de la celebración del Cuarto Centenario de su fundación.

Dicho banquete que, como es sabido, se efectuará en los hermosos patios del Colegio de Belén, el sábado veintisiete de abril, a las ocho de la noche, servirá también para despedir al Rector del Colegio mencionado, el Rvdo. Padre Ramón Calvo, que tan magnífica labor ha desarrollado durante los pocos años que lleva residiendo en nuestra capital, y que embarcará al día siguiente.

Presidi la junta de ayer el doctor Carlos A. Fernández, uno de los más entusiastas organizadores de este homenaje, quien expuso en breves y atinadas palabras lo que significa este acto, cuyos productos serán dedicados a la terminación de la magnífica Escuela de Electromecánica para obreros que en los campos del Colegio de Belén levantan en la actualidad los antiguos alumnos del plantel.

Se formaro nocho comités de señoras, entre las damas que se encontraban presentes, todas del mejor rango.

Comité No. 1. Marquesa de Jústiz de Santa Ana, Condesa de Jaruco y Condesa de Buena Vista.

Comité Ni. 2, Rosa Perdomo de del Valle, Margot del Monte de Cruz y Nena Velasco de González Gordon.

Comité No. 3, Elena Azcárate de Sardiña y María Mendoza de del Valle.

Comité No. 4, Aguedita Azcárate de Durán y María Barillas de Linares.

Comité No. 5, Nena Trémols de Maciá y señorita Conchita Soto.

Comité No. 6, Marquesa de Tiedra, Silvia Hernández de Rivero y María Romero de Vieites.

Comité No. 7, Rosa Sardiña de Mazorra y Georgina Menocal de Sardiña.

Comité No. 8, Anita Vinent de Maciá y Paula Goicoechea de del Valle.

A cualquiera de estas señoras podrán dirigirse los interesados en adquirir tickets para el banquete que valen dos pesos.

Todas nuestras clases sociales se congregarán en ese magno evento social que resultará algo grandioso.

COMIDA BAILABLE.—El Ministro de la Argentina, Excmo. Sr. Víctor Lascano y su gentilísima esposa Angélica Gálvez, ofrecerán una comida bailable el sábado veintisiete del corriente en el hotel Nacional.

Para tan elegante ágape ya vienen circulando las invitaciones entre lo más selecto de nuestra sociedad.

LOS SEÑORES DE RIVERA. — Halagos de todas clases, pruebas irrefutables de los muchos afectos que tienen en el seno de esta sociedad, vienen recibiéndolos desde su llegada a la capital el señor Johnny Rivera vicepresidente del «The National City Bank of New York», en España y su bella y gentilísima esposa Mercedes Alvarez Flores.

Numerosos actos de simpatía y estimación seguirán a los ya celebrados en honor de los señores de Rivera.

Mañana viernes les han dispuesto una comida, en su residencia del Reparto La Sierra, el Sr. Atilio León y su interesante esposa Eva García.

El domingo les ofrecerán un almuerzo en los salones del Habana Yacht Club, el señor Julio B. Forcade, Tesorero de la Bolsa de la Habana y su elegante esposa Angélica Pedro.

Para el martes se anuncia una comida del distinguido matrimonio Lala Lané y Joe Salazar en su residencia del Reparto Kohly.

Y para el miércoles una comida de los conocidos esposos Henry Senior y Elsa Penso en su gran casa de Miramar.

(Continúa en la página NUEVE)

DE DIA... Y DE NOCHE!

● El "Studio-Couch" fabricado por SIMMONS constituye el mueble ideal para la residencia moderna. De día... un magnífico sofá de sugestivas líneas y confort insuperable. De noche... una amplia cama-camera o dos camas individuales según sus deseos.

Sólidamente construídos, los "Studio-Couches" SIMMONS van equipados con los colchones de muelles que han hecho universalmente famoso el nombre de su fabricante. Lujosamente tapizados en distintos colores, son muebles que armonizan con el decorado más suntuoso y satisfacen el gusto más exigente.

● El "Studio-Couch" ilustrado, es uno de los muchos modelos adelantados que acabamos de recibir de New York.

CUBA BRANCH SAN RAFAEL Y SAN NICOLAS — SIMMONS — TELEFONO M-7044 LA HABANA

SERVICIO EN TODO EL MUNDO

También pueden adquirirse en El Encanto y en las principales mueblerías de la República todos los productos SIMMONS

GRANDES FACILIDADES DE PAGO

TRUSAS DE LANA

Completo surtido en tallas y colores.

Los más modernos estilos a precios muy reducidos.

Bazar Inglés

Galiano y San Miguel

M.E.C.D. 2016

Agricultura designa funcionarios para que asistan a la exposición ganadera de Santiago de las Vegas

Tendrá lugar el día 21 del actual. La Comisión de Defensa de la Ganadería ofrecerá diversos premios. El Dr. López Castro continúa enfermo, por lo que no puede concurrir a su despacho

En la Secretaría de Agricultura se ha dado a conocer que al Ing. López Castro, se le ha ordenado por su médico el más absoluto reposo, dado que aun persiste la enfermedad que contrajo en su viaje a la provincia de Oriente, hace quince días.

Esa dolencia, según nos informaron, le impidió asistir al Consejo de Secretarios celebrado ayer, y en el cual tenía extraordinario interés, ya que se abordarían problemas fundamentales y especialmente asuntos de la Secretaría de Agricultura y del Trabajo, que ocupa interinamente.

Agricultura ayuda a una exposición ganadera

Aun enfermo, el Secretario de Agricultura Ing. López Castro, viene interesándose por el desenvolvimiento de su Departamento, despachando todos los días con el Jefe de Despacho señor Eduardo G. Lebredo, los asuntos más urgentes, y dispuesto últimamente, que un team de funcionarios del Departamento concurra a la Exposición Ganadera que tendrá lugar el próximo día 21 en San Antonio de las Vegas, para la cual existe gran entusiasmo entre los ganaderos y campesinos.

En este acto esperaban ofrecer al Secretario de Agricultura, como al Jefe de Despacho de la Secretaría y altos funcionarios del Departamento un homenaje de afecto y simpatía, como demostración de agradecimiento de los ganaderos y campesinos por la cooperación que vienen recibiendo para aumentar la producción y mejorarla, pero a causa de la enfermedad del Ing López Castro no podrá celebrarse tal acto.

Sin embargo, en la referida Exposición Ganadera, se ofrecerán premios por la Comisión de Defensa de la Ganadería Nacional a los mejores ejemplares vacuno, caballar y porcino que sean exhibidos, así como también habrá concursos de yuntas de bueyes, demostraciones de tractores y demás implementos agrícolas, concursos de jinetes y de ordeñadores y otros atractivos, designándose a la señorita Presidenta de los Vaqueros de 1940.

Títulos expedidos

El Subsecretario de Agricultura Dr. Gustavo E. Perea ha firmado los siguientes títulos de marcas de ganado experidos por el Negociado del Registro Pecuario y Marcas de Ganado:

En la provincia de Santa Clara a Enrique Andion Candal, Luis Felipe Aday, Pelayo Torres Díaz, Vicente Más, Ramón Gómez Gil, Eusebio Graña, Benito Regal Simón y Octavio Escobar Pérez. En la provincia de Camagüey a Eladio Castillo Montero, Herminio Aragón Aragón, Remigio Suárez Moreno y y Serafín Reza Alonso. En la provincia de Oriente a José Dolores Ricardo, Bernardino Gómez, Manuel Milanés Aliaga, Vicente Machín, Carmen Reyes Arias, Pedro Ribeaux, José Raúl Fiol y Salcedo y Carlos Díaz.

Guías forestales autorizadas

Por la Dirección de Montes y Minas y Aguas han sido autorizadas guías forestales a Néstor de Cárdenas, Isabel Recio Vda. de Zayas Bazán, Federico Robau García, Alcoler y Hermanos, Adolfo Sandin, Joseph Rothenberg, José Fernández y Hermano, Rafael Errasti Pérez, José Ignacio Alvarez Ulacia, Antonio J. Aguillera y Fábregas, Celestino Fernández, José Pérez González, Norberto Zabala Dandinot, Eladio Bezos, Juan Enrique Díaz Córdova, Manuel López Domínguez, Juan Evangelista Ureta, Andrés Sabino Medina y Federico Cagigal Pazos.

Observatorio Nacional

Temperaturas mínimas registradas en las principales ciudades de Estados Unidos y Canadá el martes:

Sobre cero: Key West 23 grados, Miami 23 grados, Jacksonville 18.5 grados, Tampa 17.5 grados, Atlanta 17 grados, Pensacola 1 9grados, New Orleans 20 grados, Galveston 21.5 grados, Washington 12 grados. Filadelfia 9.5 grados Cincinnati 10.5 grados, Buffalo 3 grados. Pittsburgh 3 grados, Chicago 3 grados.

La temperatura mínima en la Habana fué de 18.0 a las seis de la mañana del miércoles.

La zafra

En la Secretaría de Agricultura se han recibido noticias de haber terminado la zafra el central "Manuelita", en la provincia de Santa Clara.

En la actualidad son 102 los centrales que hasta el presente momento han terminado de fabricar azúcar en la zafra actual.

INSTITUCIONES CIVICAS SE SUMAN A LA CAMPAÑA POR EL CRUCIFIJO EN LAS CASAS DE SALUD

Continuamos recibiendo miles de firmas adhiriéndose a la petición, hecha desde estas columnas, de un Crucifijo a la cabecera de cada una de las camas de los enfermos recluídos en los establecimientos benéficos de Cuba. Pero algunas de las instituciones propietarias de casas de salud cuentan con tantos miles de asociados que, para obtener la mayoría de las firmas de los socios de ellas hay que llegar a un número que sobrepasa de los cincuenta mil. Se llegará, porque el entusiasmo es grande. La petición del Crucifijo se está formulando por los socios y por toda Cuba con una voluntad y un fervor que no reconocen obstáculos.

Tres instituciones han establecido ya el Crucifijo a la cabecera de cada una de las camas de su casa de salud: La Cooperativa Médica de Guanabacoa, en su Clínica "Lourdes"; la Asociación Médico Quirúrgica "Nuestra Señora del Carmen", en su Clínica, del mismo nombre, del Vedado; y la Clínica "Sagua", de Sagua la Grande. Esta última ha sido la primera en establecerlo en el interior de la Isla. Para colocarlo se llevó a cabo en la Clínica una magna fiesta.

Persistimos en nuestra llamada a los católicos o a los simplemente cristianos. Una y otra cosa debiera querer decir lo mismo; pero hay quienes piensan que pueden estar apartados de la Iglesia de Cristo y querer a Cristo. A estos también los llamamos. No rechazar al Hijo de Dios con los brazos en cruz ya es algo. Y como El es el camino, por El se llegará a la meta del bien. Hacen falta firmas, muchas firmas. Envíe, lector, la de usted y la de sus conocidos, a la Redacción de este periódico, haciendo constar el nombre de la institución benéfica a que pertenece cada uno, y su número de inscripción en ella. Este es un dato que solicitan todas las directivas de los centros.

Y rece un Padrenuestro, lector. Es todo lo que se necesita: un Padrenuestro y una firma, para que en el lecho de cada enfermo recluído en algún establecimiento benéfico de Cuba, se sepa que hay un cristiano. Porque tiene, a su cabecera, el distintivo del cristiano. Porque sus ojos miran algo más que las paredes más blancas, más limpias y más frías que las de los mausoleos de los cementerios, porque en éstos, si son de cristianos, hay, sin falta, una Cruz. Y eso que ya los muertos no pueden rezar. Y eso que ya sus ojos no lloran y, por lo menos aquí en la tierra, sus almas no esperan.

Clara MOREDA LUIS.

ADHESIONES.— Habana.— Legión Nacional Revolucionaria Sindicalista. — Srta. Clara Moreda. DIARIO DE LA MARINA.— Distinguida señorita: Conociendo esta Legión Nacional Revolucionaria Sindicalista, la campaña que usted viene librando para obtener que en todas las Casas de Salud, el Santo Cristo sea colocado a la cabecera de cada cama, el Consejo Supremo Nacional de esta organización, acordó el adherirse a su cruzada, por ser esta campaña parte de nuestra doctrina legionaria. En nombre de esta Legión, que habla en nombre de los numerosos miembros pertenecientes a las distintas clínicas y Quintas, le envío esta carta de solidaridad espiritual, esperando poder enviarle por cada afiliado una carta haciendo constancia en la misma del número de inscripción, así como el nombre de la sociedad benéfica a que pertenece. Sólo me resta testimoniarle mi más viva simpatía, y hacerle constancia de mis votos por el éxito de sus gestiones, para la gloria de Dios y consuelo de los que sufren. Brazo en alto, al grito de ¡Cuba Levántate! queda de usted, Jesús M. Marinas, Jefe Nacional.

Habana.—Asc. de Caballeros Católicos de Cuba, Unión 65.— Srta. Clara Moreda Luis. DIARIO DE LA MARINA.— Distinguida señorita: Habiéndonos enterado de la labor que se encuentra usted realizando a fin de que en todas las camas de enfermos de sanatorios, hospitales, clínicas, etc., posean un Crucifijo, pláceme comunicarle que esta Unión 65, de la Asociación de Caballeros Católicos de Cuba, en Junta celebrada el día 2 del corriente mes, acordó por unanimidad dirigirse a usted adhiriéndose y apoyando sus deseos, que a la vez son los de todos los católicos. Todos los miembros de esta Unión han prometido prestar su cooperación particularmente en lo que les sea posible, pues vemos con mucho agrado esa iniciativa y estamos seguros que su labor será premiada convirtiéndose en una hermosa realidad. Sin otro particular, aprovecho esta oportunidad para reiterarme su afmo. Hno. en Cristo, José Ramírez, Secretario.

Central Nela.— Srta. Clara Moreda Luis. DIARIO DE LA MARINA.— Estimada Srta.: Con gran alegría nos unimos a la idea lanzada por usted de poner en todas las camas de las casas de salud, en la cabecera de cada una, ocupada por un enfermo, un Crucifijo. Creemos de suma necesidad que el pobre enfermo que se encuentre recluído en una quinta, tenga a su cabecera un algo divino que pueda alentarlo, cosa esta que por desgracia estaba algo olvidada, pero gracias a Dios se siente un resurgir católico que con un poco de acción permitirá llegar lejos. Los firmantes, socios del Centro Asturiano, estamos siempre unidos en todo lo que sea adorar a Dios. De Ud. muy attos. ss. ss., Felipe Arzola, No. 12732. Antonio Arzola, No. 14071.

Habana.— Srta. Clara Moreda. DIARIO DE LA MARINA.— Distinguida señorita: Con verdadero interés nos sumamos a su feliz iniciativa sobre la colocación del Crucifijo a la cabecera de las camas de las casas de salud. Socios del "Centro de Dependientes": Manuel Fernández, No. 228520; Pedro Fernández, No. 456039; Francisco Inchauspi, No. 272143; Cándido Tourón, No. 357417; José Nunar, No. 159843; María Teresa Bellido, número 7886; Servanda Fernández. No. 10736. De la Clínica "La Bondad": Consuelo Fernández. núm. 12086; Carmen Inchauspí número 12288; Nieves Inchauspí, número 12087; Nieves García, No. 42173; Matilde Taurón, No. 12299. De la "Asociación Cubana de Beneficencia": Jesús Lago, No. 23219; Carmen Numar, Manuel F. Numar, Eugenio F. Numar, Rosita F. Numar, todos con el No. 6092. Del "Centro Gallego de la Habana": Antonio García Diéguez, número 207831. Del "Centro Asturiano": José Numar López.

NOTA.—Se publicarán todas las firmas, aunque se hace imposible reproducir la totalidad de las cartas.

De composición científica la Fosfatina Falières rica en vitaminas encierra harinas y féculas diversas, escogidas y parcialmente digeridas bajo la influencia de tratamientos especiales.

Es el alimento ideal de los niños después del destete, de los ancianos y de los convalecientes, a causa de la facilidad de su digestion y de sus propiedades fortificantes.

El tarro grande permite preparar 35 a 50 comidas de manera que el gasto diario es muy modico.

BAÑOS DE MAR

LAS PLAYAS

Calle D y Mar, Vedado — Teléfono F-8084

Disfrute de este ambiente único de aire puro, mar y sol a dos pasos de su casa.

Piscinas, Solarium, Canchas, Parque Infantil...

Inauguración Oficial: Domingo, Abril 21

Matinée bailable de 3 a 8 p. m. todos los Domingos, con la Orquesta de RENE TOUZET y el SEPTETO «CASINO».

Omnibus en Linea y Baños combinados con los tranvias.

Concede Asistencia Pública cuidadosa atención al factor educativo en las instituciones a las que presta ayuda

Se propone establecer lo que denomina la «Escuela Vitalizada». Permiso a la Viuda de Lugo-Viña para que pueda residir por espacio de dos años en Francia

Según nos informaron ayer en las oficinas de la Corporación Nacional de Asistencia Pública, esta institución que mantiene el Ejército Constitucional, está prestando cuidadosa atención al factor educativo de las instituciones benéficas que están bajo su tutela.

Muchas son las dificultades con que tropieza, especialmente las referentes a la coordinación y uniformidad de los planes de enseñanza y la aplicación de métodos de enseñanza activa.

En primer lugar se ha procurado la implantación de cursos de estudios simplificados, señalando tópicos generales y autorizando a cada institución a modificarlos de acuerdo con las circunstancias específicas del caso, previa la aprobación del Asesor Técnico de la Corporación. El fin que se persigue es que los niños albergados posean un mínimo de conocimientos capaces de prepararlos para cursan estudios superiores o que les permita devolverse a la vida diaria sin dificultades.

Luego se han indicado los métodos de educación vitalizada, para que la enseñanza se desarrolle de acuerdo con las normas pedagógicas actuales, sin pretender que los maestros hagan lo imposible ni se aparten de la realidad circundante. La pretensión de cambiar la escuela cubana por medio de un simple cursillo de quince días, jamás ha sido pretendida por la Corporación —nos dijeron— porque tal propósito es simplemente imaginario. La Corporación Nacional de Asistencia Pública ha declarado que reconoce que sin edificios, aulas, talleres, laboratorios, museos, bibliotecas, jardines, huertos, material de enseñanza y medios de transporte adecuados, es inútil buscar una transformación en la enseñanza, basándose exclusivamente en el esfuerzo del magisterio, pues los maestros son humanos y no pueden hacer más de lo que sus energías le permiten, por mucha voluntad que tengan.

La Escuela Vitalizada

Comprendiendo estas razones, la Corporación de Asistencia Pública hace que los maestros de las instituciones bajo su tutela conozcan los métodos de la Escuela Vitalizada y los apliquen, luego de ensayos previos durante el tiempo que sea necesario, de acuerdo con los recursos a su alcance, procurando despertar el entusiasmo y ayudándole a vencer la dificultades que hallaren en su labor.

Por otra parte, es justo señalar —declaró uno de los oficiales de la Corporación— el decidido apoyo y la entusiasta cooperación que prestan a la expresada Corporación de Asistencia Pública todas las instituciones cuyo promedio educacional se ha mejorado notablemente a la vez que el nivel profesional de sus maestros se eleva, porque en la mayoría de los establecimientos benéficos la enseñanza es impartida por personas carentes del título de maestro, pero la Corporación se esfuerza para que esas personas puedan estudiar en las Escuelas Normales de la República o en la facultad de Educación de la Universidad de la Habana.

Audiencias concedidas por el Jefe del Ejército

El Jefe del Ejército Constitucional recibió ayer en su despacho del Cuartel General, a las siguientes personas:

Doctor Domingo F. Ramos, Secretario de Defensa Nacional; señor Antonio Beruff André, alto funcionario de la Secretaría de Gobernación; el teniente coronel Raimundo Ferrer, jefe del Quinto Distrito Militar; el coronel auxiliar Julio Velasco, jefe de la Ayudantía General; al comandante Pratts, jefe de la Policía de Marianao, y al capitán Germán Cortés.

Fungió de ayudante de turno el capitán Owen Parr.

Autorización a la viuda de Lugo Viña

El Cuartel General del Ejército, de acuerdo con lo dispuesto, ha concedido autorización a la pensionista señora Emma M. Galles y Ciochi, viuda del primer teniente del Ejército Constitucional, Ruy de Lugo Viña y Quintana, Cruz de Honor, para permanecer en la ciudad de Grenoble, Francia, por un período de un año, prorrogable a igual tiempo en el caso que le fuera necesario, a fin de que pueda atender al restablecimiento de su quebrantada salud.

La viuda de aquel gran periodista que murió víctima del fatal accidente aviatorio de Cali, Colombia, deberá informar al Cuartel General cada tres meses sobre el estado de su salud y de los cambios de domicilio que verifique.

Comisión

El Cuartel General ha nombrado en Comisión del servicio al capitán (auditor) Francisco de P. P. J. de Arce y Araus, del Regimiento No. 6, «4 de Septiembre», para que como miembro de la Delegación Cubana que preside el doctor Domingo F. Ramos, Secretario de Defensa Nacional, asista al Octavo Congreso Científico Americano que se celebrará en Washington D. C., Estados Unidos de Norte América y el cual comenzará en dicha ciudad el día 10 y terminará en New York el día 21 del próximo mes de mayo.

Traslados de oficiales

Se ha dispuesto por el Cuartel General el traslado del sub-teniente Santiago León y Milián, M. M., del Centro de Cría Caballar, al Regimiento No. 8, «Rius Rivera».

El sub-teniente Pablo Esquiiarrosa y García ha sido trasladado del Regimiento No. 1, «Maceo», al Regimiento No. 8, «Rius Rivera».

Reserva militar

Han sido ascendidos a primer teniente de la Reserva Militar los segundos tenientes del propio Cuerpo Francisco Gómez y Marrero; Abelardo M. Rubio y Valdés y José M. González y Fernández.

El doctor Jorge Guiraldo López y Anyaumat (veterinario) ha sido nombrado segundo teniente de la Reserva Militar. Todos prestarán el juramento que dispone el Reglamento para el Cuerpo de la Reserva.

Comisión de servicio

El Cuartel General ha nombrado en Comisión del Servicio a las órdenes del Director de la Escuela de Artillería, durante el tiempo que duren las prácticas de tiro de Artillería de Campaña, al primer teniente Enrique Ríos y Morejón, del Regimiento No. 6, «4 de Septiembre», profesor auxiliar de la asignatura «Artillería de Campaña», de la Escuela de Artillería.

Párrafo sin efecto

Ha sido dejado sin efecto el párrafo de orden que destacó en servicio como alumno de la Escuela de Aviación, al segundo teniente (C. G.) José A. Pérez y Hernández, de la situación de «Sin Destino».

ESTADO DEL TIEMPO

Pronóstico para hoy, jueves. Mitad occidental: Vientos de región sur, alcanzando fuerza de sote con tendencia a variable, parte nublados y nublados. Sin las temperaturas. Posibilidad de gunas lluvias, de carácter de nadas.

Observatorio Nacional

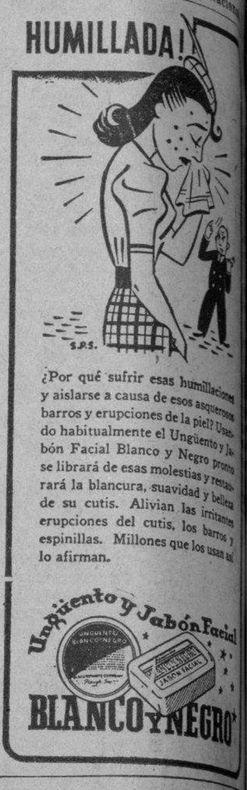

La avena como factor de belleza

El jabón "BURBUJAS" fabricado bajo la fórmula de los *Laboratorios SEYDEL* de Zurich, Suiza; es un jabón que contiene proporcionalmente en cada pastilla *EXTRACTO DE AVENA* --astringente y balsámico-- producto que conserva y produce la tersura de la piel más delicada, a la vez que facilita la transpiración y limpia los bordes porosos.

El jabón "*BURBUJAS*", al penetrar en la piel por los poros, lleva consigo la concentración de materias purisimas, siendo, cada pastilla de *Jabón "BURBUJAS" un tratamiento científico de higiéne, salubridad y belleza.*

SEYDEL

LABORATORIOS CIENTIFICOS DE PRODUCTOS DE BELLEZA

SEYDEL ZURICH SUIZA

SINTONICE R. H. C.-CADENA AZUL—590 Kc.

ENDOSA LA ANTI-CALCULINA EBREY

SAN JAVIER, Sin. «No tengo inconveniente alguno en recomendar la acreditada preparación Anticalculina Ebrey. He hecho algunas experiencias en afecciones bastante delicadas y me ha dado muy buen resultado en casos de uricemia, gota, arenillas, cálculos renales y biliares, ciática, escarlatina, riñones, vejiga, hígado, influenza y varias otras enfermedades infecciosas».

Dr. José E. Ochoa

Anticalculina EBREY

No acepte sustitutos. Anticalculina Ebrey le hará sentirse mejor, más joven, ágil, fuerte y saludable. Solicítela hoy mismo. Para el riñón, hígado, vejiga.

No. 82

EL FESTIVAL DEL RADIO

—DE—

"El Sobre de la Sorpresa"

COMIENZA HOY

ADEMAS:

3 x 1

Los SOBRES DE LA SORPRESA, a partir de mañana, llevarán VALES ULTRARRAPIDOS

Cupones numerados para las SORPRESAS EXTRAORDINARIAS de ABRIL

—Y—

Cupones numerados para los SORTEOS DE BENEFICENCIA.

—★—

No quedará un rincón de la República, al que no llegue uno de los magníficos

RADIOS

—DE—

"EL SOBRE DE LA SORPRESA"

Compre "AVANCE" UN MAGNIFICO DIARIO QUE INFORMA Y OPINA

M.E.C.D. 2016

...enso descontento en Baracoa por abandono en que se la tiene y al ...e atribuye su honda crisis actual

...n los contribuyentes que no podrán pagar los impuestos si ...jora la situación. Un congresista pide calma y anuncia que ... a La Habana a gestionar atención urgente al problema

...TIAGO DE CUBA, abril 17. ...O, Habana.—El Término de ... se encuentra bajo los efec... un intenso malestar, debido a ...ientes comunicaciones, que ... cada día más difíciles, lo ...gar a que la zafra de bana... haciéndose a costa de es... nada remunerativos.

...ando en las promesas del Go... construir el camino de Ba... Yateras, que está comenza... parte de la población cam... de Baracoa, se trasladó al in... Hace más de un año y medio, ... terrenos de Toa, efectuaron ... plantaciones numerosos cam... confiando en que la vía de ... mencionada iba a ... con rapidez, resolviendo el ... de las comunicaciones para ...porte de los frutos, pero va ...atro meses que las obras fueron paralizadas y los frutos se pierden acrecentando la crisis económica.

Se culpa a Obras Públicas por la indiferencia que muestra para poner en práctica las resoluciones del Presidente de la República, que ordenó hace meses la redacción y promulgación de un Decreto, apropiando diez mil pesos para continuar las obras, a reserva de hacer posteriores apropiaciones, para llevar las obras desde esta ciudad y su puerto a Pico Galano.

Hemos recogido la impresión de que a causa de la crisis económica de Baracoa, será difícil que puedan pagarse los impuestos, lo que evidenciará el malestar y hará saber que no se ha hecho lo ofrecido.

Otro motivo de preocupación y malestar en Baracoa es el de que desde hace tiempo, está gestionándose la instalación de aparatos de radiotelefonía y radiotelegrafía, haciendo posibles las comunicaciones directas entre aquella ciudad y Santiago de Cuba, a fin de corregir la deficiencia del teléfono de larga distancia, que por abandono de la Compañía, y tolerancia de las autoridades, hace cuatro meses no presta servicio, y agregando a esto que el servicio telegráfico, por el mal estado de las líneas y por la postería emplazada en terrenos accidentados, a cada momento sufre interrupciones; además, la estación radiotelegráfica resulta inadecuada por sus largos años de uso.

El Secretario de Comunicaciones dijo a los periodistas hace semanas que en breve serían instaladas nuevas plantas, pero el tiempo pasa y no se hace nada.

Ayer, en una reunión a la que asistieron representantes de las clases más caracterizadas de Baracoa, el Representante Alliegro, defendiendo al Gobierno, declaró que estaba convencido de los buenos propósitos del Coronel Laredo Bru, que habría de acudir con urgencia a prestar atención a todas las necesidades de las poblaciones cubanas. Aconsejó que no se tomaran medidas de ninguna especie y mucho menos de resistencia al pago de los impuestos, prometiendo que llegará mañana a la Habana a gestionar de los poderes públicos atención urgente a los problemas de esta región, mostrándose esperanzado de que sus demandas serían oídas.

García, corresponsal.

Informan favorablemente la aprobación de acuerdos adoptados por Ayuntamientos

Los funcionarios del Negociado de Asuntos Provinciales y Municipales de la Secretaría de Gobernación han elevado a la superioridad un informe recomendando la aprobación de los siguientes acuerdos municipales: Del Ayuntamiento de Isla de Pinos, disponiendo la consignación en presupuesto de $150.00 a favor del Ejecutivo Municipal para reconocer el derecho de propiedad de todos los solares del Reparto Pueblo Nuevo; de Nuevitas, otorgando exención tributaria a la industria «Salinas del Real S. A.», durante 5 años, dado los beneficios que reportará a la municipalidad empleando obreros nativos; de Guáimaro, ordenando la formación de un presupuesto extraordinario de $500.00 con cargo a las resultas no afectadas en el ejercicio fiscal de 1937-38 para expropiar una faja de terreno en la finca «Aguarás», para la apertura de un camino; y por último, el status del Gobierno Provincial de la Habana, autorizando al Ejecutivo para que, con cargo a la consignación de obras públicas, proceda a la construcción de un cementerio en el término municipal de Bauta, toda vez que el Ayuntamiento cuenta con los terrenos necesarios, por donación pública.

...usar en los días calurosos estas Batas de Casa de Batista Estampada.
El modelo de la derecha es de preciosos estampados florales, adornado con bieses de organdí y tiene en la cintura una pequeña pieza elástica para ajustar.
El otro modelo, con motivos estampados a rayas, muy de moda. Está adornado con serpentinas de dos tonos contrastantes.
¡Siéntase cómoda y elegante al mismo tiempo!
1.15
HIJOS DE INCLAN
AGUILA 359-361 Entre Neptuno y San Miguel
REINA 55 Entre Angeles y Aguila
BELASCOAIN 256 Entre Neptuno y San Miguel

Lleve a sus hijos lo mejor para este acto.

Para ello "La Nueva Isla" le ofrece estos modelos.

Mod. 1.—Trajes de Dril satinado y Gabardina (mojado). De 6 a 16 años .... $4.75 y **$5.00**
Mod. 2.—Trajes de Otomano de seda. Botones de nácar. Muy finos, de 6 a 11 años **$2.75**
Mod. 3.—Trajes de Gabardina Inglesa. De 6 a 11 años **$2.50**

LAZOS, a $0.35, $0.50 y $0.65
LIRIOS, a $0.20 y $0.40
VELAS, a $0.20 y $0.40

SOLICITE NUESTRO CATALOGO DE VERANO con modas y atracciones para 1940. SE LO ENVIAREMOS GRATIS POR CORREO

OTRAS OFERTAS
En Trajes para Niños, en Warandol, Crash, Piqués y Shark - Sking. Camisas de sports, Pantalones, etc., a los precios más bajos.

LA NUEVA ISLA
LA CASA DE MEJORES ARTICULOS Y MAS BAJOS PRECIOS
MONTE Y SUAREZ TEL. A-6893

CRONICA HABANERA

EN LA IGLESIA DEL CRISTO

CONCHITA NAZABAL.— En días pasados contrajeron nupcias ante el altar mayor de la Iglesia del Santo Cristo la señorita Conchita Nazábal y Salaya y el señor Angel Gutiérrez Villasante.

Fueron padrinos de este enlace la señora Flora Villasante de Gutiérrez, madre del novio y el señor Máximo Nazábal y Goicoechea, padre de la novia.

Testigos por la novia, los señores Ramón Salaya, Braulio Ruigómez, Felipe Torres y Ricardo Gómez.

Y por el novio, los señores Agustín Gutiérrez, Daniel Gutiérrez, Agustín Gutiérrez Jr. y Agustín López.

EL ALMUERZO DE AYER. — Para despedir de la vida de soltera a la bella y encantadora señorita Cristina Mendoza y Zaldo, cuyo enlace con el doctor Faustino Leal está señalado para el domingo próximo, se celebró ayer un almuerzo en la finca «Villa Rosa», en Torrecilla.

Familiares y amigas en gran número de la distinguida señorita se congregaron en ese almuerzo, al que precedió un «Bath Shower», resultando muy lucido y animado.

Fueron sus organizadores, la joven y gentilísima dama Sara Giménez de Conill y las lindísimas señoritas Sylvia Freyre y Cuca Valiente.

Presidía el almuerzo la señorita Mendoza acompañada de su señora madre, la interesante dama Carlotica Zaldo de Mendoza y de sus hermanas, tan encantadoras, María Teresa Mendoza de Deschapelles y María Antonia Mendoza de Mac Donald.

Además se encontraban allí, Pilarcita Ponce de León viuda de Valiente, Micaela Mendoza viuda de Carrillo, Fina Cadenas viuda de Giménez, Cheíta Aróstegui de Pedroso, Bebé Vinent de Mendoza, Consuelo Lamar de Mendoza, Alicia Párraga de Mendoza.

Elena Azcárate de Sardiña.

Sylvia Párraga de Martínez Zaldo, Olga Kloers de Mendoza, Aguedita Deschapelles de Deschapelles, Elena de Cárdenas de Sardiña.

Julia Aballí de Quero.

Chea Pedroso de García, Micaela Freyre de Argüelles, Rita Longa de Alvarez Tabío, Cuqui Ponce de Upmann, Tanny García Longa de Annoni, María Du Quesne de García Rayneri, Josefina Arellano de Silva, Gloria Mendoza de Larrea, Alina Freyre de Hidalgo Gato, Isolina Olmo de Maduro, Conchita Menocal de Mendoza, Laura Angulo de Godoy, Hilda Vilanova de Castroverde, María Luisa Mendoza de Fernández Rebull, María Maciá de Casteleiro y Olga Soley de Leal.

Y cerrando esta parte de la relación, las hermanas del novio, Anita Leal de Edelman, María del Carmen Leal de Valdés Cartaya y Rosita Leal de Garcini.

Señoritas:

Cusa, Gloria y Margarita Carrillo, Rosa María Zaldo, Celita Hidalgo Gato, Helena Maciá, Olga Arellano, Margarita Pedroso, Alicia Valiente.

Isabel Mendoza.

Elena Mendoza.

Lourdes Argüelles, Carlota Sanguily, Alicia Ruz, Loló Angulo, Lydia Bustillo, Lucy Whitehouse, Lourdes Espinosa, Lilliam de Cárdenas, Mary Martínez Párraga, Gloria y María Luisa Ortiz.

Lydia Lombard.

Luisa Carlota, Margot y Rosa Párraga, María Luisa Arellano, Rosa, Elvira y Julia Morales Zaldo.

NACIMIENTO.—Con la llegada de una hermosísima niña han visto colmadas sus aspiraciones el doctor Marcel Weiss y Horstmann y su joven y bella esposa Elvira Herrero.

En la clínica de Calzada y A, en el Vedado, fué atendida la señora de Weiss por el reputado doctor Héctor Rocamora.

Nuestra enhorabuena para los felices papás.

UN BANQUETE.—Anoche, en uno de nuestros más acreditados restaurants, la Cámara de Comercio Americana ofreció un banquete a sus numerosos asociados.

Un magnífico aspecto presentaba el salón donde se situó la mesa, invadido de concurrencia.

El adorno floral de aquélla era una maravilla.

Lindo adorno, a base de rosas rosadas en la más artística combinación que fué obra del acreditado jardín «La Dalia», de la calle 12 en el Vedado.

EN LA CASA CULTURAL.—Para el viernes, dando comienzo a las seis de la tarde, anuncia la Casa Cultural de Católicas, una interesante conferencia que lleva por título «La mujer moderna y la crisis del matrimonio», la cual estará a cargo del ilustre Profesor de Ciencias Sociales de la Universidad, doctor Ramón Infiesta.

Una concurrencia distinguida y selecta asistirá el viernes a este acto, que resultará como todos los que se celebran en la hermosa Casa de las Damas Isabelinas, un exponente de cultura y de buen gusto.

La Directiva de la Casa Cultural nos comunica que la Exposición de la notable pintora María Pepa Lamarque continuará hasta el jueves 25 de la semana entrante, en vista del éxito alcanzado, viéndose todas las tardes muy visitados los salones, donde con el refinamiento característico de la brillante Institución, están presentados los bellos cuadros de coloridos sorprendentes que han sido objeto de múltiples alabanzas.

LINDAS FLORES.—Flores preciosas, de especial cultivo.

Son hortensias, las pomposas y decorativas hortensias; lirios de Egipto, tan finos y tan bellos, y las exóticas margaritas del Japón.

Las tiene «El Clavel», el renombrado jardín de los Armand, como un producto preciado de sus campos de cultivo, tan extensos y tan bien cuidados.

Se producen allí que son una maravilla de color, de fragancia, de lozanía, rivalizando en belleza con las otras flores que cultivan los Armand en sus grandes dominios para servir a su clientela, tan numerosa y tan distinguida.

En la elegante florería de Marianao, preparadas ya para salir en cestos, cajas, ramos, corsages, centros de mesa, etc., son la admiración de cuantos las ven.

EL DIA DE LAS MADRES. — Por feliz e inolvidable iniciativa se instituyó hace algunos años en la sociedad cubana «El Día de las Madres», en la fecha del catorce de Mayo.

Próxima ya la emotiva efeméride, nos permitimos llamar la atención de nuestros lectores, recordándoles el gran día en que por amor y por deber de filial devocion honraremos a nuestras madres.

Lógico e indicado parece que en ese día llevemos al corazón de las dulces autoras de nuestros días una demostración, una prueba de la gentil ternura de nuestro cariño, evidenciado en un presente, sea bien regalo costoso o linda fruslería.

Entre ellas, la más gentil entre todas, un ramo de flores... sus flores predilectas.

Nada tan demostrativo de espiritualidad, ni nada que acompañe más que las flores, la obra más bella de la madre naturaleza, como algo dignísimo de ofrendar al más santo y más sublime en la escala de los afectos del hombre: el amor a su progenitora.

«Milagros», el bello y aristocrático jardín del Paseo del Prado, que es en nuestro mundo el depositorio de la espiritualidad y la gentileza, ofrece, seleccionada entre su infinita colección de flores—especies rarísimas de nuestro suelo y de importación— y entre su bagaje de artísticos trabajos en feliz combinación, la más valiosa ofrenda como homenaje a las madres cubanas.

NOTAS BREVES.— Se encuentra muy mejorada de la operación que sufrió días pasados, la señora Adela Hernández viuda de Valdés.

Un nuevo éxito del eminente cirujano doctor Gonzalo E. Aróstegui, que la practicó.

En la fecha de hoy celebran sus respectivos cumpleaños los conocidos profesores de canto Alfonso y Luba Helmer, los que han de verse con tal motivo muy halagados por sus numerosos alumnos y amigos.

Llegue hasta ellos nuestro saludo.

Luis DE POSADA.

Una nota de delicada sencillez, de gracia y de feminidad en cualquiera de los modelos de nuestra nueva colección.
Están realizados en voile, piqué, hilo, muselina, etc., con adornos de finísimos encajes, cintas y bordados. Otro atractivo más son sus precios económicos.
Vea algunos ejemplos elocuentes:
LOS PRECIOS FIJOS
REINA AGUILA ESTRELLA

Será objeto de un homenaje el nuevo Gobernador Civil

Los funcionarios y empleados de la Provincia ofrecerán un almuerzo al Dr. García Alfaro

A las ocho y media de la noche del próximo lunes, tendrá lugar en uno de los principales restaurants de esta capital un acto, que como homenaje de simpatía, tributarán al nuevo gobernador de la provincia de La Habana, doctor Manuel García Alfaro, sus numerosos amigos.

Este homenaje se ofrecerá con la contribución de todos los funcionarios y empleados del Gobierno de la Provincia, Consejo Provincial y alcaldes municipales de la región habanera.

El acto, aunque de carácter especialmente social, se verá animado con la presencia de los más destacados líderes de la Coalición Socialista Democrática y se espera la asistencia al banquete, del doctor Rafael Guas Inclán, candidato al Gobierno de La Habana y la del doctor Raúl Menocal, candidato a la Alcaldía.

Impartió su aprobación

El doctor Manuel García Alfaro, gobernador de La Habana, impartió su aprobación a los estatutos de la Cooperativa de Quimicultura, cultivos sin terreno o Hidropónica, destacando con frases laudatorias el hecho de ser ésta la primera asociación de esta naturaleza que se funda en Cuba por un grupo de jóvenes estudiosos, que esperan desarrollar, para bien del país, esta nueva ciencia que tan maravillosos resultados está ofreciendo en los Estados Unidos y en otros países de alto nivel cultural.

INGRESAN ESTA NOCHE 2 NUEVOS MIEMBROS EN LA SOCIEDAD DE CIRUGIA

La Sociedad Nacional de Cirugía, de que es Presidente el Dr. Ricardo Núñez Portuondo, celebrará sesión solemne en el Paraninfo de la Academia de Ciencias Médicas, Físicas y Naturales de la Habana, de la calle Cuba 460, para investir con la toga de Miembros Titulares de la Sociedad a los doctores José I. Tarafa y René Smith Leal, esta noche a las nueve y media.

El programa confeccionado para el solemne acto, comprende un trabajo sobre Artro-neumo-radiografía de la rodilla, con proyecciones, por el doctor José I. Tarafa, y un trabajo sobre «Bocio intratorácico», con proyecciones, por el Dr. René Smith, obsequiándose como final del acto, con un buffet, a la concurrencia.

Recursos declarados sin lugar en Trabajo

A propuesta de la asesoría jurídica de la Secretaría del Trabajo, el señor Francisco Gómez Marrero, Subsecretario del ramo, ha declarado sin lugar el recurso presentado por Alberto García Torres, contra el acuerdo de la Dirección General del Trabajo en el expediente 1,895-H; inadmisible el recurso interpuesto por Pedro Pujadas, contra el expediente de la Dirección General número 645-P. de 1939; sin lugar el recurso de alzada interpuesto por Gustavo Hernández, en el expediente 1,989-H; y sin lugar el recurso de Francisco González Herrera, confirmando el acuerdo de la Dirección General del Trabajo.

...ATARRO ...PECHO
...guese cuello, pecho y espalda con Vick VapoRub. Obra como cataplasma; a la vez despide vapores medicinales. Alivia la congestión, facilita la respiración. Quita el resfriado casi siempre en una noche.
VICK VAPORUB

...NERVIOSA, DE MAL HUMOR ...TODOS LOS MESES"?
Vea POR QUE el Compuesto Vegetal de Lydia E. Pinkham es el verdadero "amigo" de la mujer.
Algunas mujeres sufren periódicamente, todos los ..., agudos dolores, malestares, se... de la espalda debido a ciertos ...denes orgánicos mientras a otras ...fecta los nervios y se muestran ...rvosas, disgustadas y de mal humor. ¿Por qué no tomar el Compuesto Vegetal de Lydia E. Pinkham, preparado especialmente para hacer que las ... cansadas, nerviosas y decaídas sonrían a la vida en esos *días difíciles*? El Compuesto de Pinkham no contiene drogas nocivas, está hecho ... beneficiosas raíces y hierbas cada una de las cuales contribuye *particularmente* a AYUDAR A LA MUJER. El Compuesto Vegetal de Lydia E. Pinkham es famoso desde hace más de medio siglo. Pruébelo.
Importante — No hay substituto del Compuesto Vegetal de Lydia E. Pinkham. *No se deje engañar con imitaciones.* Obtenga el legítimo y original.

MIEDO
Angustia, mal dormir, nervios, cura SAUCIL. NO ES CALMANTE

LAS CASADAS
dependen de VAG-OL para evitar sorpresas. VAG-OL es una crema antiséptica y germicida eficaz en la higiene íntima del matrimonio. Uso interno. Cada tubo con su aplicador instantáneo. VAG-OL contribuye a la paz y tranquilidad de todo matrimonio. Pídalo en farmacias.

ERUPCION DE CALOR
para detener la sarna y calmar la irritacion pronto, lo que Ud. necesita es el
Resinol

Oficios 106, Habana
Galiano 212, Habana
O'Reilly 532, Habana
Real 139, Marianao
CIA. CUBANA DE REFRIGERACION ELECTRICA, S. A.
Agencias en toda la República

M.E.C.D. 2016

PARA LA MUJER Y EL HOGAR

H A B A N E R A S

A cargo de María Radelat de Fontanills

NOTAS DE PARIS

Las colecciones de los modistos de la **rue de la Paix** están inspiradas a fines de marzo en la confianza y el optimismo. Las «líneas» han sido estudiadas, según la nueva vida europea; pero sin perder un ápice de lujo y buen gusto, verdaderas golosinas femeninas.

El guardarropa actual comprende trajes de hechuras juveniles. Las chaquetas tienen dos medidas: unas cortas y otras cubriendo la cadera. Muchas tienen canesús y bolsillos. Los trajes sastre constan de dos clases de faldas: tableada, de silueta recta, las unas; con **godets** que se escapan un poco, las otras. En ambos casos, la falda cubre apenas la rodilla.

En los modelos de tweed en tonos pastel, gris beige y plátano, la chaqueta sola se hace en estos matices, contrastando con la falda, más oscura.

Las blusas constituyen un tercer color.—Los «sastres» suelen ser tricolores y agradables a la vista. Sus blusas de seda o hilo, les dan una nota de fantasía, con sus chorreras entredoses, pliegues vainicas y calados, encajes. Son intercambiables y como van bien con todo, renuevan el ropero femenino. Algunas, con cuellos y corbatas, recuerdan las camisas militares; pero, inútil es decir que son mucho más elegantes.

Los sastres se llevan de la mañana a la noche. — Para las mañanas están los modelos de lana con chaquetas de tablero de ajedrez. Si son de rayas, éstas convergen en la cintura por invisibles pinzas, pues son los talles esbeltos los que están de moda.

Para la tarde, las mismas siluetas; pero los **tweed** se convierten en **surahs** y fallas, que visten más. Las faldas, más complicadas suelen tener pliegues postizos en forma de abanico.

Los trajes de tarde.—Faldas cortas con algo de canesú, y, a veces, cortes en el talle que tienden a alargar el busto.

Muchos modelos en lana azul se adornan con cuello y puños de piqué o lienzo blanco.

Los vuelos de lana se pliegan finamente y su amplitud queda retenida en una red de bordados. Los encajes se colocan por doquier en forma de lacitos, entredoses y volantes planos y verticales.

Los chalecos desempeñan un papel primordial. — Algunos modelistas pensaron que los trajes, sin hacerse excéntricos, podían acompañarse por un chaleco. Es lo suficiente para animar los conjuntos más graves.

Son verdaderos chalecos de hombre, confeccionados en sedas bellísimas. ¿Tenéis un traje negro? ¡Pues un chaleco rosa y negro! Con un traje azul, el chaleco azul y amarillo. Si es de noche y vais a un restaurant, endosaos el chaleco negro y oro con los bolsillos marcados por un bordado en coral.

Y si queréis economizar... aquí tenéis los vestidos transformables:

Los modistos han presentado abrigos rectos y cortos, capas largas, todo reversible. Un vestido doble: magnífica fórmula para tiempos de crisis...

Para las carreras se han previsto levitas entalladas, claras, de lana, cubriendo los trajes de crespón grueso.

Inspiraciones eminentemente francesas **revalorizan** el azul para los vestidos y los conjuntos de tarde; el blanco y el rojo para los modelos de noche. Así, exportarán al extranjero el gusto más parisién. Las colecciones de abril se resuelven en la fórmula: discreción, equilibrio y variedad.

EL CODIGO DE MANU

He aquí los siete casos en que el marido, en China, podía repudiar a la mujer, según el Código de Manú. El de Moisés prescribía casi lo mismo:

—Primero: Si no puede ella congeniar con su suegro y su suegra;

—Segundo; Si es estéril;

—Tercero: Si es infiel;

—Cuarto: Si es causa de perturbación por sus dichos calumniosos;

—Quinto: Si tiene alguna enfermedad crónica;

—Sexto: Si tiene una intemperancia incorregible de hablar, y

—Séptimo: Si roba.

Como se ve, según este código el hombre podía repudiar a la mujer cuando quisiera.

LA BONDAD

El hombre sabe ser bueno mientras se le corresponde, mientras se le paga con gratitud; pero deja de serlo cuando se trata de sacrificar momentáneamente sus intereses propios, de obedecer a un ideal de bondad, porque es, no me cansaré de repetirlo, corto de vista; está totalmente entregado al presente, y es, por lo tanto, imprevisor. No comprende todo el bien que resultaría para él y para los demás de una vida dominada por el sentimiento de solidaridad. Si está bien dotado, reconoce fácilmente la necesidad del mutuo acuerdo en el reducido círculo de sus íntimos; son muy contados los individuos que no tienen algún amigo, algún camarada; estos sentimientos existen hasta en los criminales. Pero la mayoría de los hombres no posee esta visión clara cuando se trata de hacer extensiva la simpatía a grupos humanos más extensos, a la humanidad entera.

La bondad verdadera es más clarividente. Se establece lentamente en el espíritu humano; crece con la inteligencia moral, con el dominio de sí mismo. Es la obra de ese pensamiento meditativo que, analizando los elementos de la felicidad, nos hace buscarla, no en el provecho material ofrecido a nuestros apetitos, como el cebo al pez, sino en la persecución de un bien ideal, tan útil a los demás como a nosotros.

El estado de alma de benevolencia absoluta puede aliarse a todas las concepciones metafísicas. La religión, especialmente, ha preconizado siempre este amor, que se ha determinado en un admirable conjunto de obras de caridad. Pero los hombres no han llegado a comprender bien toda la sana indulgencia, toda la misericordia contenida en la obra del Nazareno. Han puesto sus pasiones en la balanza de su justicia, han continuado siendo severos en sus juicios sobre los otros, a la vez que han conservado, a lo fariseo, su buena opinión sobre ellos mismos.

No existiría la virtud propiamente dicha para para un hombre al que supusiéramos solo en el mundo, pues no comienza sino con la sociabilidad. Todas nuestras prendas repercuten en la felicidad de nuestros semejantes, que disfrutan de ellas como nosotros disfrutamos de las suyas. La idea de solidaridad es la base de todas nuestras aspiraciones hacia el bien.—**Paul Dubois.**

SERVICIO DE PATRONES

VESTIDO DE TARDE

Sencillez y elegancia es la nota dominante en este vestido, que ha sido diseñado con miras a hacer lucir la figura más delgada. Aquí tiene una oportunidad magnífica de confeccionarse un vestido elegante a poco costo.

El entalle perfecto en el busto, la cintura y la espalda, se consigue por medio de pinzas. El corte de la falda, estilo princesa, entalla perfectamente en las caderas. El diafragma luce reducido debido a que presenta cinturón solamente en la parte de atrás. El escote, en forma de «V», es muy favorecedor a los rostros llenos.

Elíjase para su confección crepé, jersey de rayón o telas sumamente vaporosas, por ser las más apropiadas para la hechura de este modelo.

Para la talla 36 se necesitarán 4 yardas y media de una tela de 39 pulgadas de ancho, sin dobladillo; y tres octavos de yarda de material para el cuello en contraste, si se prefiere.

Señora María RADELAT de FONTANILLS.
DIARIO DE LA MARINA, Prado y Teniente Rey.

Incluyo 20 centavos de dólar para que se sirva enviarme el Patrón No. . . . . .
Talla . . . . . .
Nombre . . . . . .
Calle y número . . . . . .
Ciudad y país . . . . . .

CONSULTORIO

JOSEFINA BLANCO.—Perdóneme que hasta hoy no conteste sus dos cartas que tengo en mi poder, pero pensé que podría verla en seguida, y no me ocupé de contestarle. Como no he podido visitarla, la espero con mucho gusto, en la redacción de este periódico, cualquier día hábil, de diez a doce de la mañana.

MERCY.—Existen varios clubs que se dedican al tejido a mano y que hacen verdaderas preciosidades. Si usted me llama por mi teléfono, que es el F0-1502, en horas de la tarde, yo tendré mucho gusto en indicarle cuáles son y recomendarla.

XIOMARA. (Banes).—La dirección de la doctora María Julia de Lara es: Calzada 710, Vedado. Ella, mejor que yo, puede indicarle cuál ha de ser el mejor tratamiento para su defecto. Escríbale, o, si viene a la Habana, hágale una visita, y verá cómo le resuelve en seguida su problema.

C. JIMENEZ.—Usted me preguntó, hace varios días, sobre detalles en sociedad, y me pedía un libro relacionado con las reglas y normas que se siguen actualmente. Hay muchos libros sobre reglas sociales, pero uno de los más prácticos es el «Nuevo Libro de Etiqueta», de Lillian Eichler.

EL CUIDADO DE LOS NIÑOS

Las nuevas maneras deben enseñarse al niño apenas se siente a la mesa, para que vayan siendo en él hábito y no una regla que le imponen sus padres.

Debe decírsele cómo servirse de los cubiertos, que el poner los codos sobre la mesa es incorrecto, que el sorber la sopa haciendo ruido es cosa fea que para masticar no es necesario mover las mandíbulas como haciendo un ejercicio, que golpear con la cuchara en el plato o tocar con el cuchillo no es indicio de buena educación, que la servilleta debe usarse para limpiarse la boca antes y después de beber. Gracias a estas enseñanzas pronto se conduce en la mesa como una persona mayor y se evita el espectáculo de las amonestaciones.

En el caso de ser varios hermanos lo primero que ha de indicárseles es el respeto recíproco para evitar las pendencias que terminan con vuelco de copas y otros estropicios, que si todavía en el seno de la casa quedan ocultos, imagínense cómo serán juzgados en casa ajena.

No ha de disculparse por ello la inconducta del niño que se ha sometido a esta disciplina, ni debe transigirse con las defensas que de la incomprensión del pequeño puedan hacer ocasionalmente algunas personas o miembros de la familia.

Ante todo es menester mantener esa disciplina para hacer de los niños personas de provecho.

CONSEJOS

Los artículos que se venden en «El Carmelo», de Calzada y D, en el Vedado, son siempre preferidos, porque en ellos ve la persona que los adquiere la calidad en su mejor presentación. Véanse los estuches de bombones, las conservas, frutas y helados, los víveres en general, así como los vegetales y carnes que se venden por los teléfonos F-2828, F-6066 y F-3094.

Recordamos a todo católico que asista al magno banquete homenaje con que se festejará el día 27 de abril a la Compañía de Jesús en Cuba, con motivo de la celebración del cuarto centenario de su fundación. Los fondos de esa fiesta, que dejará eco, se dedicarán a la Escuela de Obreros Cubanos que se levanta en el Colegio de Belén. El cubierto costará dos pesos y se celebrará en el mismo colegio, en forma de plato único.

Nos llega a las manos un libro curioso, de gran interés para las dueñas de casa. Se trata de mil recetas recopiladas en un bonito ejemplar donde indican, en forma condensada, sobre diferentes materias y sus mejores modos de emplearlas. El libro está editado por Mr. Leon Schloss y puede adquirirse por el teléfono F-7991.

Las distintas asociaciones femeninas nos ofrecen tantos alicientes y materias educativas en general, que su cuota no significa nada para todo el bien que representan sobre la cultura en la mujer preparándola en forma sólida para su mejoramiento en un ambiente agradable y entretenido.

CUIDADOS DE BELLEZA

Las diminutas glándulas aceitosas son mas activas a ambos lados de la nariz, aunque se trate de un cutis seco, y los poros rápidamente quedan obstruídos. En un cutis seco la obstrucción tiene lugar desde el exterior, cuando las células muertas del cutis obstruyen la respiración natural del poro.

Las manchas o espinillas de menor importancia deben hacerse desaparecer usando aceite caliente, porque el tratar de eliminarlas de otra manera tiende a irritar considerablemente la delicada estructura que existe debajo del cutis, pero se confronta el problema de que se le despelleje continuamente la nariz.

Primeramente debe ponerse sobre la nariz un paño o toalla bien caliente. Esto tiende a aflojar los músculos y tejidos, y por tanto los poros se agrandan aún más. Mientras los poros están abiertos por la acción del calor, úntese sobre el cutis, con un algodón, aceite caliente. Póngase bastante y déjelo sobre el cutis por espacio de cinco minutos, quitándoselo después con una toalla turca, pues la superficie áspera de la toalla ayuda a hacer desaparecer las espinillas. Pero en ningún momento debe rascar el cutis.

El siguiente paso es frotar el cutis con un cepillo especial de pelo, suave, usando jabón de Castilla en polvo. Después de este shampoo, enjuague bien el área afectada con agua caliente y dése palmaditas hasta que se seque. En aquellos casos en que el cutis esté muy afectado, debe dejarse sobre el mismo, durante la noche, una buena cantidad de crema lubricadora. A la mañana siguiente vuelva a darse baños de vapor en el cutis y otro shampoo con el cepillo. Enjuáguese con agua caliente y dése varias palmadas con bastante agua fría. O envuelva un poco de hielo en un pedazo de tela de hilo doblada dos o tres veces y frótese la nariz con él.

Si usted sigue este tratamiento como es debido una vez a la semana y tiene cuidado de que la parte afectada o manchada esté siempre limpia en el intermedio de los tratamientos, tenga la seguridad de que se verá libre de estas molestas espinillas en el término de tres semanas.

Cuando el descuido ha sido grande y las espinillas o barros se muestran rebeldes, habrá necesidad de apretarlas un poco para que salgan, mientras se tiene el aceite caliente sobre el cutis. En todo caso, cubra sus dedos con papel tissué o un pañuelo fino de hilo.

Si usted exprime, en lugar de apretar suavemente, romperá la piel y agrandará los poros en demasía, dejándolos abiertos y, por consiguiente, dispuestos a recoger más basura.

El cutis seco debe conservarse lubricado en todo momento con la fórmula más pura que se pueda encontrar.

EL LIBRO HOMENAJE A ENRIQUE PIÑEYRO, EN EL CENTENARIO DE SU NACIMIENTO

Este libro ha sido redactado por los alumnos de Literatura Hispano Cubana del Instituto de Segunda Enseñanza de Sagua la Grande, y dirigido por la talentosa profesora Dra. Ana María Arissó

El magisterio es función social de cimera trascendencia. Ninguna otra tiene una proyección sobre la vida de los pueblos, de tan vastas proporciones y de significación tan honda. Rectorar la conciencia de la niñez u orientar la inteligencia constituyente de la adolescencia es labor de devoción y responsabilidad que reclama espíritu sacerdotal. La realidad cubana no es así, sin embargo. El afán de una retribución que no exija ni quebrantos materiales ni la realización permanente de esfuerzos, es el incentivo que mueve a la generalidad de nuestros profesores. ¿Qué importa el aserto de Hugo de que el maestro es la luz de todos los pueblos y de que, superior a Pigmaleón, no sólo a él toca la conformación material del niño o del joven, sino también, Venus redivivo, animar su conciencia y su espíritu? Es que el magisterio exige, más que la tenencia de profundos conocimientos intelectivos y amplio bagaje cultural un devoto y evangélico espíritu y una cabal conciencia de la responsabilidad humana que su misión entraña.

Una de esas almas consagradas a la noble empresa de la enseñanza es la doctora Ana María Arissó, joven y culta—cultura es humanización y no acopio infecundo de datos y hechos—representa un alto ejemplo desde su cátedra de Literatura, del Instituto de Sagua la Grande. De ella hemos recibido hoy un libro que pide emulación en nuestros centros de enseñanza, libro que ha sido redactado por los estudiosos alumnos de Literatura Hispano Cubana del Instituto de Segunda Enseñanza de Sagua la Grande.

Se trata de una recopilación de los trabajos de sus alumnos, con ocasión del centenario del nacimiento de aquel gran espíritu, Enrique Piñeyro, figura cimera de nuestra crítica literaria. Cada trabajo, todos admirables y emocionados, toca un aspecto de la personalidad múltiple del ilustre escritor y patricio cubano; y el libro es como la ofrenda, el manojo de rosas, que un grupo de jóvenes, bajo la mirada inspiradora de su maestra, coloca con unción en la tumba de Piñeyro.

Dije anteriormente que este gesto merece emulación, y ello es cierto. No hay mejor manera de honrar a los hombres que lucharon por la integración de nuestra nacionalidad que cultivar nuestro espíritu y dar vida a sus idearios patrios.—**Roberto Díaz de Villegas y Dorticós.**

COMO DEBE ESCRIBIRSE LA HISTORIA

«No la memoria, sino el documento vivo y presente; la voluntad férrea y tenaz para buscarle, y el discernimiento crítico para entenderle, y el ánimo libre de toda niebla de pasión, y la severidad científica del método, unidos a cierta especie de imaginación retrospectiva, es lo que conduce al hallazgo de la verdad histórica».—**Menéndez y Pelayo.**

SOBRE LOS ALIMENTOS

En una conferencia recientemente pronunciada en el Instituto de Higiene de Londres, han sido puestas de manifiesto, por algunos miembros de la asamblea, notables particularidades acerca de la influencia de los colores en el apetito.

El color, a estar a esas conclusiones, juega un papel importante en la alimentación.

Preséntese a un niño, por ejemplo, dos bandejas de dulces, unos blancos y otros color rosa; de cien niños, noventa y nueve elegirán los segundos.

Y no son únicamente los niños quienes se sentirán atraídos por el color; los mayores experimentan igualmente la influencia del sentido de la vista sobre el apetito. Según uno de los conferencistas, las personas cultas e inteligentes tienen preferencia por los alimentos color chocolate, mientras las menos educadas son atraídas por el amarillo.

Hablando de la influencia del amarillo sobre la imaginación, se hizo notar la preferencia que se da a los huevos de este color, los que se venden siempre mejor y más pronto que los blancos.

Y, sin embargo, el color de la cáscara para nada influye ni en el sabor ni en las cualidades alimenticias del huevo.

LA MODA ACTUAL

En los diversos modelos que presentamos en este vestido de calle, abrigo de primavera y conjunto de playa, damos a conocer la moda en todos sus aspectos.

ARTE Y DECORACION

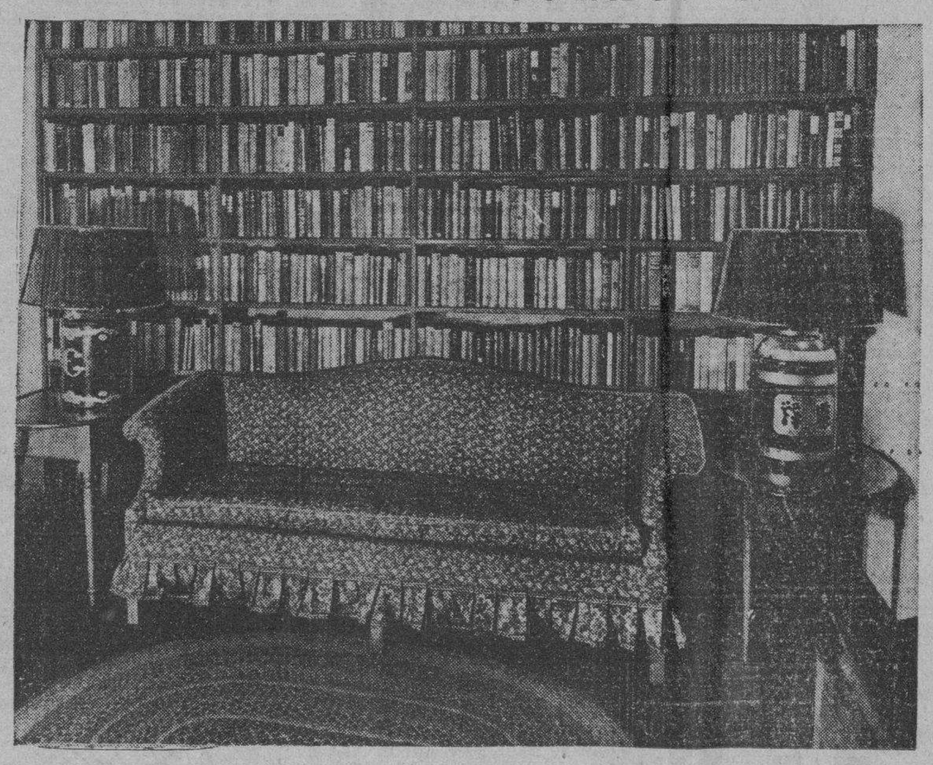

BELLEZAS DEL HOGAR

Haciendo contraste con los motivos florales de grandes dimensiones que se ven con tanta frecuencia, están las telas con dibujos pequeños. He aquí un sofá con funda de esta clase, confeccionada con tela de tono verde oliva. Obsérvese el dibujo de flores más grandes que lleva el vuelo.

Al proyectar nuevas fundas para los muebles, es bueno tener en cuenta las siguientes circunstancias: si los muebles tienen bonitas líneas, se las puede acentuar poniendo ribetes o vivos en las costuras de la funda; si, por el contrario, las líneas de los muebles no son muy atrayentes, es mejor no llamar la atención empleando ribetes. Si los muebles son demasiado grandes para el tamaño de la habitación, haced las fundas con tela que haga juego con el color de las paredes, para los muebles que están junto a ellas, mientras que para los muebles que están en el centro del aposento, emplead tela que haga juego con el color de la alfombra. En la habitación común, se logran los mejores efectos empleando telas con grandes motivos florales.

Lo que verdaderamente importa, en lo que se refiere a la funda de los muebles, es su corte. Ni el mejor material ni la silueta más elegante sirven para nada si la funda no sienta bien al mueble. Y esto no es nada difícil; cualquier mujer que tenga un poco de habilidad puede lograrlo.

No hay más que unas pocas reglas fundamentales que recordar. Primero, hay que ser muy cuidadosa. Segundo, hay que utilizar tela que haya encogido; preferiblemente, sanforizada, porque éste es el sistema más eficaz. Tercero, hay que planchar, prender con alfileres y ajustar la tela muy cuidadosamente antes de cortarla. Cuarto, utilizar los accesorios exactos de la máquina de coser, para ahorrar tiempo y hacer la labor más prolija. Por ejemplo, emplear el aparato festoneador para los festones, el acolchador para los acolchados.

LA RENOVACION DE LAS COSAS

Un hombre y una mujer que se aman necesitan renovar constantemente los motivos externos de su atracción para que ésta perdure: los trajes nuevos, la conmemoración de ciertas fechas, las ausencias, las riñas y la reconciliación subsiguientes, no son más que formas diferentes de renovar el poder de atracción y de luchar contra la línea recta del hábito y las costumbres».

En efecto, nunca la mujer es más brillante y más visible que cuando la moda varía mucho. Sus variaciones traen una constante renovación de la figura; es como si se colocase delante de un foco de luz que la iluminase e hiciese valer ya el brazo, ya la mano, ya el descote o ya la cabellera, y esto trae una exaltación de las pasiones, aunque, como el mismo Marañón reconoce, hay veces en que la vida sentimental y psíquica de la pareja es lo bastante frondosa para encontrar en ella misma motivos de renovada curiosidad.

Los hombres, una vez simplificado su primitivo lujo, buscan más en el traje la comodidad que la belleza.

Marañón lo explica, porque el hombre ama en la mujer el género, y ella tiene que hacer esfuerzos para destacarse, individualizarse, atraerlo y retenerlo. La mujer, en cambio, ama en el hombre al individuo. Asegura que durante unos años el hombre desea a la mujer bajo una forma determinada. Al cabo, la atracción se debilita y siente el deseo de cambiar.

Por eso no sólo se limita la moda al traje, sino que hace que se prefiera el color blanco a moreno; el cabello negro o rubio, los ojos azules, verdes u oscuros. Lo raro es la unanimidad del gusto en estos casos. Unas veces se prefiere el cuerpo de ánfora; otras la morfología matronil, y algunas como ahora —dice Marañón—: «Pasamos una época de arquetipo sexual flaco. Las mujeres de nuestro tiempo están, casi sin excepción, poseídas de la obsesión de lo que se llama la línea impropiamente, porque la línea amplia y curva, hoy pasada de moda, es también una línea que recobrará alguna vez su prestigio sobre la línea recta que hoy impera».

Tal vez hay también en esto el motivo de utilidad, porque la mujer en esta época vertiginosa de trabajo y deportes necesita ser ágil y ligera.

Tal vez se cree un tipo nuevo en el que pierda la belleza de la mujer tal como hoy la concebimos. En los deportes, la mujer se hace fuerte, sus brazos adquieren biceps, la musculatura de su cuello se acusa, los pies se hacen grandes y pierden su deliciosa curvatura, y los tobillos y muñecas la finura delicada, y embastecen manos y tez.

RECETAS PRACTICAS

Un método eficaz para elimi... los vestidos las manchas de ... leche, consiste en pasarles ... na pura, lavando luego con ... continuación se pone la prend... ta que seque estirada sobre ... blero.

La glicerina pura encierra la ... taja de que no afecta a los ... delicados.

Con sal húmeda y agua hir... se quitan las manchas y zonas ... cas que pudieran tener los m... de algunas mesitas de noche, ... dores, aparadores y otros mu...

Los huevos cocidos se desca... con facilidad si se hierven ... ligeramente salada. Total, ... barato y sumamente práctico.

Tener unas tijeras en la co... es superfluo, como se presume ... ralmente. Con ellas se puede ... la ensalada haciendo adornos ... do útiles también para ... guarniciones de verduras para ... tos cuya presentación se dése... dar.

MENU DEL DIA

Almuerzo

Cup de melón.
Pisto manchego.
Macarrones a la italiana.
Ensalada mixta.
Islas flotantes.

Comida

Grape fruit con marraquiro.
Puré Saint Germain.
Pollo a la Sirena.
Ensalada variada.
Gelatina rusa.

RECETAS

Gelatina rusa

Se deslíe una cucharada de gelatina granulada en un cuarto de taza de agua hirviendo. Aparte se preparan dos terceras partes de una taza de azúcar, media de vino Sauterns, media de jugo de naranjas, una cucharada de jugo de limón y se le agrega la gelatina, que estará disuelta y fría. Se le añade el contenido de una lata de frutas (Macedonia) y se coloca en un depósito de cristal sobre el hielo durante cuatro horas o en la nevera eléctrica.

FILOSOFIAS DE LA VIDA

La verdadera filosofía no te aparta de la naturaleza.

La verdadera religión no se desentiende de esta vida, so pretexto de que no es toda la vida.

Respetable es la pauta de nuestras sensaciones.

Insensato el que menosprecia aquellos bienes tras los cuales va el hombre desde que alienta en la planeta.

CURIOSIDADES

La cerveza es una de las bebidas compuestas más antiguas, pues los egipcios, que la consumían en cantidad, atribuían su invención a Osiris, una de sus figuras místicas.

Beethoven, el grande e inmortal sinfonista, no podía vivir mucho tiempo en una casa. Durante su residencia en Viena (1792-1827) cambió 134 veces de casa.

En Budapest existe un importante establecimiento que alquila a los niños por día o por semana, por una cantidad mínima y previo un depósito de garantía, muñecos, tambores, triciclos y toda clase de juguetes.

La medio-soprano alemana Schumann Heinck tenía la costumbre de bautizar a sus hijos con el nombre del hotel en que nacían. A una de sus hijas, que nació en el hotel Waldorf-Astoria, de Nueva York, le puso precisamente ese nombre.

LABORES

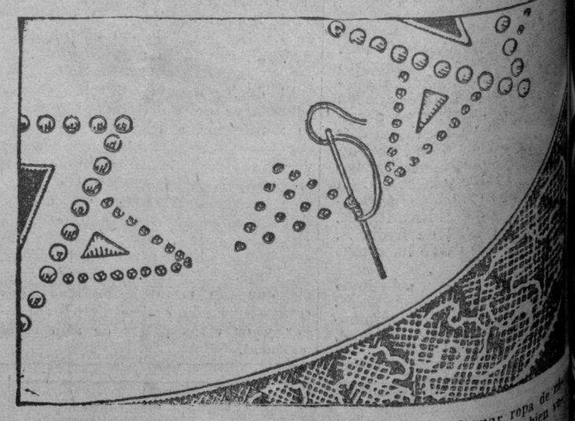

Sencillos bordados en holán o telas finas para adornar ropa de ... ños, pañuelos o lencería fina que se hacen con facilidad como bien ... mos en el grabado.

M.E.C.D. 2016

O CUMPLEN LOS CONTRATISTAS LA LEGISLACION SANITARIA

LO AFIRMAN LOS PROPIOS MEROS E INSTALADORES AL LICITAR MAS ATRIBUCIONES

cia y paciencia de la propia Secretaría», dice un Vocal Junta Superior del Ramo, se ejecutan, en desacuerdo con especificaciones, las instalaciones. Investigación urgente

ro de un escrito dirigido ciación de Maestros Plo- Instaladores a la Junta Na- Sanidad y Beneficencia, a su consideración varios relacionados con las tomas con los desagües de los figurando entre ellos «la de las instalaciones del de agua en el Reglamento ciones Sanitarias»— cosa puede hoy a causa de que instalación de la tube- no puede afectar gra- a la salud pública, según Vocal-Arquitecto señor Raúl el mencionado organismo técnico sanitario comisio- técnico para que eva- consulta. En el informe que critica la Ley del Con- pasado año referente a la ación del maestro plome-

consulta ley aprobada por y sancionada por el Pre- la República en septiem- 1939 —comienza diciendo Arquitecto, señor Simeón— la cuidadosa y mesurada ción del maestro plome- por esta Junta, y pues- por el Decreto Presiden- 1301 de 1936, empie- sus resultados morbo- maestros plomeros, simples especializados en las artes de cortar, enchufar, em- tas e instalar aparatos sanitarias, etc., empiezan a olvidándose de las cau- dieron origen a la crea- Certificado Oficial que los dan su opinión en cues- cálculo y diseño de las ins- de agua y desagüe de los invadiendo la función téc- tiva del Arquitecto, que tista y director faculta- construcción y de cada elementos, bajo cuya au- de trabajar el maestro

a costumbre viciosa

escrito, la Asociación de pone de manifiesto una costumbre viciosa—conti- el arquitecto señor Si- se practica a ciencia y de la Inspección Sanita- las instalaciones sanitarias en completo desacuerdo especificaciones de su pro- sanitaria; vicio que la está interesada en termi- beneficio de la salud pú- buen nombre como Orga- Estado.

anteriormente expuesto, el arquitecto, autor de la Ponencia, propuso a la Junta, y ésta lo aprobó, remitiéndolo a estudio y resolución definitiva al Secretario de Sanidad, doctor Juan de Moya, lo siguiente:

«Para que esta Junta, de acuerdo con la alta misión que le ha sido confiada y dentro del radio de acción de sus facultades propias pueda tratar de aminorar en lo posible los trastornos que la Ley de septiembre 21 de 1939 haya de ocasionar a la función sanitaria, ya que ella destruye la finalidad que se propuso la Sanidad al crear el Certificado Oficial de Maestro Plomero y la que animó a esta Junta a redactar el Decreto-Presidencial 1301 de 1936, derogado, a la misma propongo tomar los siguientes acuerdos:

Las funciones del plomero

PRIMERO: Contestar a la Asociación Patronal de Maestros Plomeros Instaladores que siendo la función propia del maestro plomero el trabajo manual de cortar, enchuflar, emplomar los tubos de desagüe e instalar las piezas y aparatos sanitarios para que en las instalaciones no ocurran fugas o escapes de líquidos o gases que puedan afectar a la salud pública, no es necesario incluir los elementos de las instalaciones de abastecimiento de agua en el Reglamento de Instalaciones Sanitarias, que en la actualidad la excluye específicamente, por no afectar al problema sanitario que dió origen a la creación del Maestro Plomero autorizado por Certificado Oficial.

«Que el diseño de las instalaciones de agua y desagüe de los edificios, en los cuales hay que tener en cuenta las propiedades físicas y químicas de sus materiales y de las aguas que corren por ellas, la demanda total, individual y horaria, así como el efluente posible, cuerpos extraños que las invaden, reacciones y gases deletéreos, presión hidrostática y aerostática, son cuestiones de carácter científico que afectan a la instalación, cuyo proyecto corresponde, por Ministerio de la Ley, al Facultativo competente, en este caso, el Arquitecto y el Maestro de Obras, bajo cuya responsabilidad dichas instalaciones son ejecutadas materialmente por el maestro plomero.

Burla de las licencias

Termina el Vocal-Arquitecto, señor Simeón, haciendo la siguiente recomendación a los altos funcionarios de la Secretaría de Sanidad.

«Que por el Arquitecto correspondiente, o en su defecto, por los jefes locales de Sanidad se compruebe la declaración hecha por la Asociación de Maestros Plomeros, que las instalaciones sanitarias se ejecutan burlando las Licencias Sanitarias que las autorizan y en cada caso concreto que se compruebe, se le imponga al Director-Facultativo correspondiente, la multa máxima que autoricen las disposiciones vigentes y, al maestro plomero, ejecutor material de la infracción, se le revoque la Licencia, a tenor de lo dispuesto en el artículo 4 del Decreto Presidencial número 874 de 1914».

Esta importante Ponencia está, como dejamos dicho más arriba, en manos del doctor Juan de Moya, Secretario de Sanidad, en lo que se refiere a notificar a los plomeros cual es su misión en una obra, y al Director de Sanidad, doctor Finlay, el ordenar, con la urgencia que el caso amerita, la investigación pertinente relativa a la burla de las Licencias que expide el Departamento para nuevas construcciones, por los llamados a cumplirlas al pie de la letra.

XITO MARAVILLOSO

Miles de testimonios. Una fórmula especial para cada cura. (20 años de experiencia) El método del Abate Hamon. Cura: Diabetes, Riñones, Corazón, Hígado, Reumatismo, Bronquitis, Obesidad, Enteritis, Estómago, Arterio-Esclerosis, Nervios, Estreñimiento, Reglas dolorosas, Várices. Nada más que plantas. Solicite el libro gratis. Escriba a Dr. P. Ramírez, Representante de Laboratorios Botánicos. Apartado, 1244. Habana.

MATANCERAS

El día de las Américas

En el seno de rotarismo.

Con un brillante almuerzo en el bello salón de tan típico sabor criollo del Parque de las Cuevas de Bellamar, festejó el Club que preside el doctor Lorenzo Haza Grasso la augusta fecha continental.

Presidió el ágape el Gobernador Rotario doctor Gárate Brú, que vino acompañado de su sobrina la encantadora mademoiselle Bebita González Villageliú.

Con estas dos altas figuras de la Institución de la rueda dentada, el doctor Gárate y el doctor Haza, tomaron asiento en la mesa presidencial el Representante Consular de Norte América Mr. Eduard Bennet y señora Concha González, y la esposa de Haza, la dama tan interesante Nena Berride.

Ocupaban los otros puestos el doctor Pérez Jorge y Rossy Heydrich, Carlos Solomón y Teté Sansores, Evaristo Cotilla y Mariita Rodríguez, Alfredo Esquerré y Edelmira Marcet, Enrique Arizmendi y Rosa Haza, Julio Sicre y Chicha Cao, y Mr. and Mrs. Willianson, el señor Leigualda y señora y el doctor Pérez Cuba y su hija Irma.

El doctor Enrique Cruel del Club de Cárdenas.

El señor José M. Martínez, Presidente del Lion-s.

Y el teniente Guiralt, con las señoras Waldof y Barquín.

Dos compañeros de la prensa: Bernardo Rodríguez y Raciel Cartaya, y este grupo de rotarios yumurinos que completaban el número de comensales: José B. Skidmore, Enrique Marcet, José Rohaday, Luis Cuello y el doctor Haded, con su prometida la señora Jáen y el doctor Roberto Rodríguez y el joven Rafael Codispoti.

Durante el ágape hicieron uso de la palabra distintos oradores: Leigualda, Esqueré, Pérez Jorge, Solomón, Haza, cerrando los «sppechs» el Gobernador Gárate y el Cónsul Americano Mr. Bennet.

La señora de Sicre, Chicha Cao hizo entrega de una hermosa bandera de Cuba, que dona al Club y el doctor Gárate a su vez, entregó al doctor Haza a nombre del doctor Ramírez Brown, aquel inolvidable nicaragüense que nos visitó recientemente, otra enseña: la de Nicaragua.

No cerraré estas notas sin enviar mis aplausos a las cocinas de la Taberna Española de la calle de 24 de Febrero, «El Baturro» por la esplendidez del Menú que ofreció, superior entre lo más selecto.

Muy lamentada fué a esa sesión del domingo la ausencia de rotarios tan conspícuos como los doctores Beato, Leiva, Forest, Dihigo, Jordán, y los señores Linares, Alcoser y Puñals, este último de temporada en San Miguel de los Baños.

Engagement

De que dar cuenta.

Bertha Solés y Fernández, una de las hijas del propietario del Hotel Inglaterra y ex presidente del Ayuntamiento Yumurino, Paulino Solés y su interesante esposa Inés María Fernández Pollo, ha sido pedida en matrimonio para el joven doctor Julio Claret, de gran porvenir y brillante ejecutoria profesional.

Ante los padres de la fiancée, mis amigos tan queridos, formuló la petición, el señor Joaquín Claret, a nombre del rendido galán, su hermano.

Flores, muchas flores llegaron hasta Bertha Solés, para perfumar las horas de ese día, en que vió realizados sus sueños más caros.

Mi enhorabuena a Bertha y Julio.

De puerta en puerta

Implorando la caridad.

He aquí la comisión que ha echado sobre sí, la noble tarea de socorrer a las familias que en pasados días perdieran techo y hogar con motivo de la conflagración que redujo a cenizas, sus míseras viviendas.

Integran esa comisión, los señores Antonio González, Emiliano Moreno, y José M. Rodríguez, Presidentes de los Caballeros Católicos, de Colón, y Juventud Católica, señoras Isabel Martínez de Artamendi, Gran Regente de las Damas Isabelinas. Clara Gómez de Linares, Presidenta de las Madres Católicas, doctora Carmen Urréchaga de las señoritas de la Caridad, Lola Rodríguez de Argüelles, de las Antiguas Alumnas de la Milagrosa, y Angélica y Fc. Fernández, las Sras. de Suárez y Azcuí, Ofelia Rodríguez de Ramos, y Oscar Pardiñas, Lorenzo Estanislao Solchaga, Tito Hernández, Evaristo Cotilla, Francisco Haded y Rafael Azcuí.

Cuántos deseen cooperar a esta obra misericordiosa pueden enviar sus óbolos a cualquiera de estos señores.

Restablecida

Una graciosa pouppé.

Ha sido dada de alta de la dolencia que la retuvo en el lecho durante varios días, la graciosa hija del Dr. Mario Jordán, Secretario del Consejo Administrativo de la Zona Franca.

También se halla en vías de franco restablecimiento el señor Alejandro Escarzaga, que urgentemente fué sometido a la apendicectomía en la Quinta de Salud de la Colonia Española, por el doctor Font Tió, en condiciones dificilísimas.

Y sigue en el mismo estado de postración, aunque con una acentuada mejoría, Rogelio Geerken, el Manager del Hotel París.

Por todos esos enfermos formulamos votos.

Adolfo Font

El leído Cronista sportivo.

Se halla recluído en una Clínica en La Habana —la Cuba— el distinguido periodista matancero Adolfo Font y Sarría, víctima de una intoxicación que puso en peligro su existencia; pero que afortunadamente ha hecho favorable crisis, hallándose en estos momentos en franco período de mejoría.

Con los familiares de Adolfo, está junto a la cabecera de su lecho su amante abuela Lola Truffín viuda de Sarría, que con la gentil compañera de Font, cuidan de su salud.

Un almuerzo hoy

En la Colonia Infantil.

El doctor Elio Leiva Luna, Director de aquel establecimiento, modelo en su clase, —el mejor organizado de la República, según cuantos lo visitan— ofrece hoy a un grupo de periodistas locales y corresponsales de los diarios habaneros, un cordial ágape, al que se sirve invitarme gentilmente.

En el amplio dinning room del airoso edificio construído por el Ingeniero Ducassi, ha pocos años, conforme al más depurado estilo colonial, confraternizaremos hoy los soldados de la pluma, con el profesional eficiente, quien ha sabido elevar la Colonia Infantil matancera al primer rango entre todas los de la Isla.

Alegrías de un hogar

Los esposos Ramón Fernández Miranda y Aída García, besan alborozados la feliz llegada al mundo de una tierna criatura que colma todos sus anhelos y sus aspiraciones todas.

Nuestra enhorabuena.

La inauguración del Stadium

El segundo domingo de mayo.

Por habérsele imposibilitado a la American Steel, poner en Matanzas, antes del próximo viernes —mañana— la hermosa Glorieta de acero, a ella encargada, no podrá estar terminada ésta, para el 27 de abril como se esperaba y por ende, no podrá inaugurarse el Stadium en ese día, en que miden sus fuerzas el Deportivo de Viera y el aguerrido Club de Hershey.

Con el Ingeniero Pardiñas, trabajará desde mañana la legión de altos empleados que manda a Matanzas la American Steel, para dejar terminada la armadura de hierro, que tendrá después que ser pintada y acontos de madera dura que ha sido encargada a ese objeto.

Por hoy sólo me concreto a adelantar la posposición de fecha, de la inauguración del Stadium, acontecimiento en que tiene fija toda su atención, la población yumurina.

Nuevo Patronato

Para las Obras del Hospital.

En reciente reunión tenida por distinguidas personalidades entre las que figuraban el Senador Campanería y el Director del Hospital Civil, doctor Luis Tapia se acordó designar las personas que han de formar el Patronato que se responsabilizará con las obras que van a hacerse en aquel establecimiento, con el crédito de veinte y cinco mil pesos, conseguido por el batallador e incansable legislador Campanería.

Para la Presidencia de dicho Patronato se designó al Obispo de la Diócesis, Monseñor Alberto Martín Villaverde, para la Secretaría al Dr. Ezequiel Caballero Cil y como vocales, a los Presidentes del Liceo y el Casino, doctor Antonio J. Font y Eudoro Alba y los de los clubs Rotario y de Leones, José M. Martínez y doctor Lorenzo Haza, más los señores Pedro Urquiza Bea, Ricardo Silveira y Menéndez y Marcet.

Situados ya cinco mil pesos de los veinte y cinco mil concedidos por el Presidente Laredo Bru, comenzarán enseguida allí las obras.

Huéspedes distinguidos

A los que saludar.

Acompañados de nuestro particular amigo el doctor Rubén Otero, visitaron esta ciudad el pasado martes, dos profesionales tan distinguidos como el doctor A. Murai, de Budapest, representante exclusivo de los Laboratorios Chinoin, y el doctor Luis Rodríguez Tejera, uno de los leaders de la Federación médica de Cuba, que tanto brilla en la tribuna de dicha Institución.

Después de recorrer los lugares más pintorescos de la Atenas, regresaron a La Habana, en horas de la tarde los doctores Otero, Murai y Tejera.

Operada

En la Clínica Matanzas.

En la mañana de ayer miércoles, fué sometida a una muy delicada intervención quirúrgica la señora viuda de Sánchez Simpson, nee Rosa Cabarrocas, siendo su estado a la hora en que escribo estas líneas bastante satisfactorio, esperándose que transcurran las setenta y dos horas de dicha operación, para que la Ciencia dé un seguro veredicto.

Llevó la cuchilla en esa intervención el cirujano de aquel Centro, doctor Luis Tapia Dávila.

Hacemos votos por el pronto y total restablecimiento de la señora Cabarrocas de Sánchez.

Manolo JARQUIN.

EL ACEITE DE TREMENTINA PUEDE SER EMPLEADO COMO CARBURANTE

Han sido coronadas con un gran éxito las investigaciones que estaba haciendo el ingeniero sueco Ryquist, para el empleo del aceite de trementina como carburante de vehículos motorizados. Tiene la ventaja de que los motores, después del uso de este líquido, quedan más limpios que con la bencina. La mezcla mejor para el normal uso automovilístico ha sido establecida así: 85 partes de trementina y 15 partes de bencina.

CONSEJO A LAS MADRES

El empleo de leche cruda en la alimentación puede ser motivo de transmisión de enfermedades.

El biberón lleva a la boca un sin fin de microbios, que son causa de muchas enfermedades.

MUSICA Y MUSICOS

EN LA CASA CULTURAL DE CATOLICAS

La Casa Cultural de Católicas se ha hecho el "rendez-vous" obligado de nuestra mejor sociedad. Allí transcurren las tardes gratamente, unas animadas por interesantes charlas o conferencias, otras deleitando el espíritu con música exquisitamente seleccionada y no faltan las exhibiciones de pinturas, amén de las distintas clases que se ofrecen a las asociadas que ya suman cientos, en muy corto tiempo. Las Damas Isabelinas han hecho de la Casa Cultural de Católicas algo así como "un cozy corner" donde poder descansar del bregar diario y expansionar el espíritu, en medio de la más cordial camaradería. Esa es la sensación que nos produce la Casa Cultural de Católicas, cada vez que estamos en ella.

El miércoles 10 asistimos a la Charla que allí ofreció César Pérez Sentenat, el distinguido profesor, ilustrándola con obras interpretadas por diversos de sus más aventajados alumnos. Se refirió a Debussy en una interesante y muy bien documentada disertación que tituló "Debussy eslabón evolutivo" recibiendo al finalizar muy cálidos aplausos. Después Dora Betancourt comenzó con Dos Arabescos, las ilustraciones al piano, seguida por Isola Bacaró que dijo "Ensueño" y el vals "La Plus que lente", terminando la primera parte con la Mazurka por Oscar Diez y "Danza" tocada por Luís Pastoret.

"El Rincón de los Niños" abrió la segunda parte. Bernardo Volf, haciendo gala de sus magníficas condiciones pianísticas tocó: Gradus ad Parnasum. Canto de Cuna, de Jimbs y Serenata a la Muñeca, siguiéndoles otro pianista notable, Rizo Ayala en La Nieve, Danza El Pastorcito y El Cakewalk de Gollinwog. Por último, Oscar Díaz dió muy acertada versión de Pasos en la Nieve, La Catedral Sumergida y Canto de Cuna Heroico, terminando Josefina Negret con el Preludio Sarabanda y Tocata, dichas de modo admirable. Para los alumnos y para el maestro hubo múltiples y muy merecidas felicitaciones, que sin duda alcanzan a la directiva de la Casa Cultural de Católicas.

LA LLUVIA CAIDA EN LA REPUBLICA

Según informes del señor Pedro Pablo Torres, jefe del Centro de Telégrafos de esta Ciudad, durante las últimas 24 horas ha llovido en los siguientes lugares de la Isla: Francisco, Guisa, Veguita, Bayamo, Baracoa e Imias.

EXCLUSIVAMENTE EN LOS REFRIGERADORES

GENERAL ELECTRIC 1940

¡El "Frío" solo no es Suficiente!

Para la conservación adecuada de los alimentos la humedad es tan importante como la temperatura. La carne y verduras, por ejemplo, requieren condiciones especiales de humedad, con el fin de conservar su jugosidad y humedad naturales. Para la conservación de cada tipo de alimento el General Electric ofrece *Refrigeración Selectiva con Humedad Regulada y Aire Acondicionado. Este método de refrigeración GE representa la mejor combinación para la conservación de los alimentos, la más sencilla y práctica, al más bajo costo.*

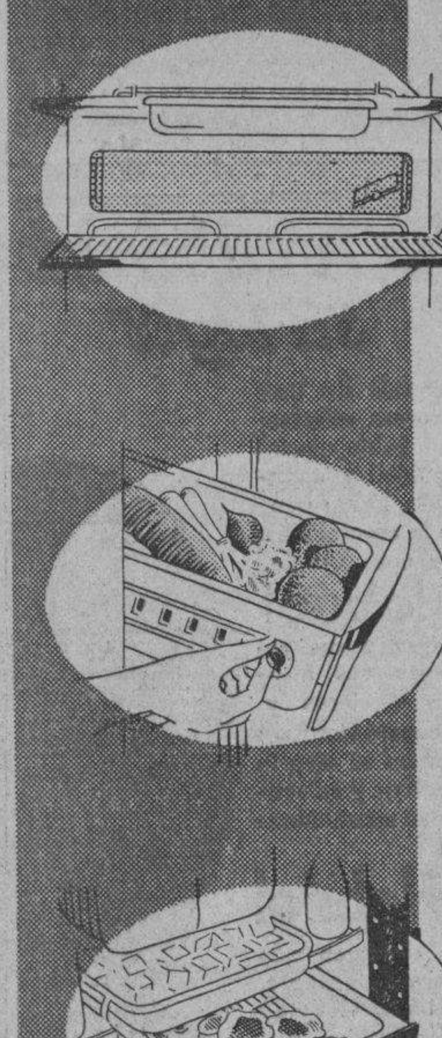

El Nuevo Filtro de Aire GE
Mediante este filtro, exclusivo de la General Electric, el aire es mantenido siempre limpio, conservando cada alimento su sabor y olor característicos.

Regulador manual de Humedad
Las manecillas colocadas en los compartimentos de Vegetales, permiten el control manual de la humedad en que se conservan los vegetales, según las circunstancias.

Regulador automático de Humedad
Gradúa automáticamente la circulación de aire dentro del compartimento Frigorífico, y por tanto la humedad, factor muy importante en la conservación de la carne.

Sin duda alguna el refrigerador "GE" 1940 de Triple Economía es la mejor inversión. Protección Conveniencia - Economía - todo esto lo conseguirá con un General Electric.

Compre ahora su refrigerador General Electric, con las mayores facilidades, y recibirá un práctico regalo.

¿Le gustaría que le saliera gratis su refrigerador eléctrico? Infórmese hoy mismo de como conseguirlo con nuestro representante más próximo.

GENERAL ELECTRIC Made in U. S. A.

Partagás
·EL CIGARRO QUE GUSTA MAS·

DR. CABRERA
San Miguel Nº 426. Telf. M-1885.
EXCLUSIVAMENTE RADIOGRAFIAS y CANCER.—RADIOGRAFIAS A DOMICILIO, RADIOTERAPIA, RADIUM, DIATERMIA.

Dr. Valdés Anciano
M-1794 PRADO No. 62
Exclusivamente enfermedades Nerviosas y Mentales

MAREADA y con DOLOR de CABEZA?

Tome en seguida CAFIASPIRINA quita el dolor y reanima

M.E.C.D. 2016

V I B O R E Ñ A S

TARDE DE MUSICA. — Días pasados tuvo lugar un acto sencillo y muy lucido, ofrecido por la Directiva de la Sociedad Artística Dominicis Mariani, con motivo de obsequiar a los cronistas sociales y críticos teatrales de la prensa capitalina, que en todo momento han colaborado al mayor éxito de las fiestas celebradas por tan culta y prestigiosa institución.

Por elementos de aquella sociedad se improvisó un breve programa musical, interpretando números muy escogidos las señoritas Lía de la Torriente Brau, Presidenta muy entusiasta de la novel asociación y Margarita Horruitiner, la exquisita soprano dramática que el próximo día 4 de mayo ofrecerá un recital en el Hotel Nacional y los jóvenes Luis Rodolfo Febles, Emilio Manzano y Andrés Vascós, quienes fueron acompañados al piano por el maestro compositor señor Agustín Irulegui, recitando además bellas composiciones la señorita Teresita Bornn.

Un grupo de distinguidas damas y caballeros disfrutó de esa tarde de música y de arte, siendo todos obsequiados con esplendidez con un exquisito y rico buffet.

Entre la concurrencia citaremos a las señoras Margarita Sastre viuda de Bonich, Rosa Quintana viuda de Méndez, Margarita García de Ferrer, Margarita Lebredo de Bustamante, Claribel Galindo de Horruitiner, Elía Acebal de Vascós y la joven y bella María Amalia Romero de Berrizbeitia.

Las señoritas Araceli Méndez, Margarita Ferrer, Josefina Valencia, Ruth de la Torriente Braú, Angélica Valdés, Lola Fernández Hidalgo.

Y entre los caballeros el doctor Frank García Montes, los compañeros José Manuel Valdés Rodríguez, crítico teatral y cinematográfico del periódico «El Mundo», Orlando Martínez cronista musical de la revista «Cubamena», los estimados confreres, Raúl Rodríguez Faura y Leopoldo Fernández Díaz, cronistas sociales de «La Discusión» y «La Luz» respectivamente y el cronista que suscribe.

Los invitados fueron amablemente atendidos por la bella señorita Lía de la Torriente Braú y los esposos, maestro Francisco Fernández Dominicis y la notable profesora Ana Mariani.

LOS ULTIMOS DUELOS. — El martes en su antigua residencia de la calle de Gertrudis, dejó de existir rodeado de su amante esposa y queridos hijos, el respetable y cumplido caballero señor Gerardo Núñez de Villavicencio y Córdovés, jefe de una distinguida familia de nuestra sociedad, en la que era el extinto muy estimado por sus muchas virtudes y hombría de bien.

Con nutrido y selecto acompañamiento se verificó en la tarde de ayer el triste acto de su entierro, constituyendo una gran manifestación de dolor.

Reciban todos sus familiares la expresión de nuestra más sentida condolencia, en particular su viuda la señora Rosario Bolaños, sus hijos Adelina, Angelito Acosta y Esther Núñez y Gerardo Núñez y Emelina Landa y entre sus hermanos los estimados esposos Eelisario Martínez y Julita Núñez.

EN LA CASA CULTURAL. — La Directiva de la Casa Cultural de Católicas, en consideración al extraordinario éxito que ha obtenido la admirable exposición de cuadros de María Pepa Lamarque, inaugurada el pasado sábado en aquella prestigiosa institución, tomó el acuerdo de que ésta permaneciera abierta al público hasta el día 25, pudiendo ser visitada de cinco de la tarde a ocho de la noche, por cuantos así lo deseen.

Mañana viernes, a las seis de la tarde, ofrecerá su interesante conferencia: «La mujer moderna y la crisis del matrimonio», el doctor Ramón Infiesta, distinguido profesor de Ciencias Sociales de la Universidad de la Habana, existiendo mucho entusiasmo por oír esta charla que llevará a la Casa Cultural de Católicas una numerosa y selecta concurrencia.

LA FIESTA DEL POEMA Y LA CANCION. — Apenas dada la noticia de la celebración de la fiesta del poema y la canción, que viene organizando para el domingo día 28 a las diez de la mañana en el teatro «Encanto», la genial poetisa e intérprete Mary Morandeyra, que como dijera Juana de Ibarbourou; «tiene linda alma, gran sensibilidad y mucho talento»; la sociedad habanera y los elementos más destacados en el mundo de las letras, se han apresurado a separar sus localidades, dadas las grandes simpatías y arraigo que tiene la artista, y porque por vez primera presentará sus versos musicalizados, habiendo confiado tan delicada labor a Ernesto y Ernestina Lecuona y a Arturo Guerra, tres grandes y consagrados de nuestro arte vernáculo.

Mary Morandeyra desea expresar por este medio su gratitud a cuantas personas se han interesado por la fiesta del poema y la canción, que congregará en esa mañana de fino y exquisito arte, a una concurrencia numerosísima.

NOTAS BREVES. — El domingo a bordo del vapor «Florida» embarcaron con dirección a Atlanta, nuestro estimado amigo Gregorio del Haya y su gentil esposa Carolina Roig, con el propósito de pasar una corta temporada al lado de su simpático hijo Carlos, que se encuentra en aquella ciudad terminando sus estudios.

Lleven feliz viaje.

Nuevamente se encuentra en la residencia de sus queridos padres en la calle de Felipe Poey, la bella y graciosa señorita Fifina Esnard y de la Portilla, completamente restablecida de la difícil y delicada operación de apendiictis a que fué sometida recientemente.

Enhorabuena.

Los esposos Ubaldo Ubeda Gispert y Rosalina Martínez atentamente nos participa su nueva residencia en la calle 14 número 23 entre Calzada de Columbia y Avenida de Almendares, en las Alturas de Almendares, lo que muy gustoso hacemos saber a sus amistades, agradeciéndoles su gentil ofrecimiento.

Nuestro distinguido amigo el señor Carlos A. Fernández Campos, querido y entusiasta Presidente del Club Náutico de Marianao, se encuentra bastante mejorado de la lesión que sufriera recientemente en un brazo, agradeciendo a todas sus numerosas amistades el interés que se han tomado por tan lamentable accidente.

Son nuestros votos el poder consignar cuanto antes su total restablecimiento.

Roberto López Goldarás, Director de la revista «Alfanje» y poeta y escritor de fino estilo y gran inspiración, acaba de publicar su libro «Mis versos sencillos», dedicados a su querido e inolvidable padre, espíritu bohemio, modesto y grande; y a su amantísima madre, noble y buena como un verso sencillo de Martí; según la sentimental expresión del joven autor, a quien la crítica ha dispensado los más cálidos y merecidos elogios.

Nuestra felicitación al querido compañero, con el acuse de recibo por su gentil envío.

Llega a nuestro poder el número de marzo de la revista «Crucigramas», interesante y popular publicación mensual de pasatiempos y entretenimientos, que dirigen nuestras bellas amigas, las jóvenes damas Asela Abascal y María L. Urruela.

Gracias por su atención.

Orestes DEL CASTILLO.

¿POR QUE sufrir catarros?

PARA ALIVIO INMEDIATO DE LOS PRIMEROS SINTOMAS, USE 666

666

LIQUIDO, TABLETAS, UNGUENTO, GOTAS NASALES

FARMACIA DROGUERIA TAQUECHEL

DE TURNO LOS VIERNES

Obispo 27 TELEFONOS M 7674 M 7675

FARMACIA DROGUERIA DE "JOHNSON"

DE TURNO LOS LUNES

obispo nº 30 TELEFONO A-2129.

LA MAYOR

35 EDIFICIOS 700 EMPLEADOS

SARRA

DROGUERIA

ABIERTA TODOS LOS DIAS TODA LA NOCHE LOS MARTES

A-3626

FARMACIAS DE TURNO HOY JUEVES

DESDE BAHIA A PASEO DE MARTI (PRADO)

	Teléfonos.
Monserrate y Teniente Rey	M-4413
Aguiar y Chacón	M-6443
Egido, número 566	M-2544
Sol, número 359	M-1288
Cuba, número 670	A-9830
O'Reilly, número 462	M-4000
Amargura, número 210	M-5083

DE PASEO DE MARTI (PRADO) A PADRE VARELA (BELASCOAIN)

Trocadero y Crespo	M-5533
Galiano y Virtudes	M-9015
San Lázaro, número 251	M-4525
San Lázaro, número 609	U-6655
Máximo Gómez y S. Nicolás	M-5030
Aguila, número 712	M-4886
Someruelos, número 102	M-5003
Sitios y Campanario	M-4508
Neptuno, número 116	M-3377
Manrique y Dragones	M-4774
Vives, número 512	A-6162

DE PADRE VARELA (BELASCOAIN) A AVENIDA DE MENOCAL (INFANTA)

Belascoaín, entre San José y Zanja	D-6606
Infanta y Príncipe	U-2526
Virtudes y Oquendo	U-6773
San Rafael y Hospital	U-6050
Belascoaín y Neptuno	U-5402
Salud, número 563	U-6895
Padre Varela, número 768	U-1717
Presidente Menocal 1,166	A-7560
Romay, número 201	M-4770
Máximo Gómez, número 973	A-0607
Oquendo, número 95i	U-2117

VEDADO

17 entre E y F	F-6110
Calzada, entre 2 y Paseo	F-6174
23, entre 8 y 10	F-6132
17 y 4	F-6006
Línea, entre J y K	F-6113
23, número 603, entre F y G	F-4488

VIBORA

10 de Octubre y Josefina	I-7422
Concepción y Porvenir	X-2627
O'Farrill y José A. Saco	I-7530
Santa Catalina y Cortina	I-7042
San Anastasio, No. 814	X-1641

JESUS DEL MONTE Y SANTOS SUAREZ

10 de Octubre, No. 276	X-2355
10 de Octubre, No 444	I-7230
Zapote y Flores, No. 202	I-5151

LUYANO

Luyanó, No. 555	X-1078
Pérez y Villanueva	X-2300

CERRO

Buenos Aires, No. 441	I-4890
Calzada del Cerro, No. 1867	I-7475
San Pablo, número 352	U-1807
Reparto Gravina, número 1	I-6800

Este grupo deberá prestar servicio público todo el día y la noche de los domingos siguientes:

Enero 7, Febrero 18, Marzo 31, Mayo 12, Junio 23, Agosto 4, Septiembre 15, Octubre 27 y Diciembre 8.

Estos turnos han sido acordados en cumplimiento de lo dispuesto en el Artículo VI del Decreto-ley No. 2604, de 7 de Noviembre de 1934.

Actos para hoy

CENTRO GALLEGO DE LA HABANA: Junta de la Comisión Ejecutiva a las nueve p. m. en el palacio social. Cita el secretario, doctor Alfredo Blanco Guerra.

CENTRO ASTURIANO DE LA HABANA: Junta de las Secciones de Asistencia Sanitaria e Instrucción a las nueve p. m. en el palacio social. A la vez se reunirá la Comisión de Reformas al Reglamento y la de Altas y Bajas.

SOCIEDAD CASINA DE LA HABANA: Junta ordinaria de la Directiva a las ocho p. m. en Estrella 166, bajos. Cita con gran interés el secretario, señor Luis Miguel.

SOCIEDAD ATURIANA DE BENEFICENCIA: Junta de la Directiva a las ocho y media p. m. en su propio edificio de Corrales 64. Cita el secretario, señor Jesús María López Fernández.

CLUB GRADENSE: Junta general de asociados a las ocho y media p. m. en el Centro Asturiano, para la cual cita el secretario, señor Plácido Sierra.

MONTERROSO Y ANTAS DE ULLA: Junta importante de la Directiva a las ocho y media p. m. en el Centro Gallego, para tratar, entre otras cosas, del festival que tendrá efecto el día 28 del presente en los jardines de la Cervecería Tropical. Cita para dicha junta el secretario, señor Elisardo Atanes.

SAN LORENZO DE ARBOL Y SU COMARCA: Junta de la Directiva a las ocho y media p. m. en Oficios 510. Cita el secretario, señor Jesús Goas.

LA ODONTOLOGIA, OBJETO DE ATENCION ESMERADA EN LA QUINTA GALAICA

El socio del Centro Gallego, residente en el central «Senado», ubicado en Camagüey, Sr. Manuel Vázquez Cabrera, ha sido objeto de una dificilísima operación en la sala de odontología de la casa de salud «La Benéfica».

Se trataba de una neuritis rebelde que venía padeciendo desde hace algún tiempo. Ingresado en «La Benéfica», se le sometió durante varios meses a acuciosas investigaciones, tomándosele repetidas placas en el departamento de Rayos X, que dieron por resultado la presencia de un canino incluído en el seno maxilar del lado izquierdo, junto a la nasal del seno, produciéndole al paciente dolores agudísimos.

Se hizo, pues, indispensable practicarle una operación dificilísima a través de la fosa canina, conocida por operación de Cadwel-Luc

A PLAZOS, SIN FONDO NI FIADOR

MUEBLES DE EL FENIX

JUEGOS CAOBA, CHAPA, TAPIZ Y PIEZAS SUELTAS, EN TODOS ESTILOS.

VENGA A VERLOS

¡NO PAGUE LUJO!

PICOS, CARBALLIDO Y Co.

TELEFONO: U-1360.

Neptuno y Soledad

BAILARAN EN MAYO LOS ASOCIADOS DEL C. ASTUR

La Sección de Recreo y Adorno del Centro Asturiano viene organizando con verdadero interés una fiesta bailable de verano, exclusivamente para los socios, cuya fecha ha sido fijada en definitiva para el 4 de mayo, sábado, a fin de iniciar así una recepción social veraniega y disfrutar en el amplio salón de fiestas de un acto agradable y divertido.

Las puertas-ventanas del salón de fiestas han sido dotadas en todo su ancho de visagras, para obtener mayor entrada de aire. Por tanto puede afirmarse que la ventilación de dicho lugar es como un baño en los días calurosos.

REUNION MENSUAL DE LAS COMISIONES Y SECCIONES

Ya comenzaron a celebrar sus reuniones ordinarias quienes forman las secciones informativas del Centro Asturiano, así como algunas de las secciones propiamente dichas, para conocer, tratar y resolver los asuntos a ellas encomendados, correspondientes al mes en curso, informes que luego son trasladados a la junta directiva para que este organismo resuelva sobre los mismos.

Durante la presente semana habrán de dar cima a sus labores los organismos menores, para que la directiva inicie sus sesiones en la fecha reglamentaria.

MOVIMIENTO DE ENFERMOS HABIDO EN «LA BENEFICA»

Entradas: Benigno Fernández García, Francisco Castro Dorado, Ventura Rodríguez Lara, José Orosa Orosa, Jesús Durán García, Ignacio Castiñeras Contreras y Juan García Montes de Oca.

Salidas: Baldomero Solloso Campos, Enrique Mariñas Aranda, Gerardo Núñez Peraza, Joaquín Seco Balsa, Marcial Gil Rodríguez, Julio Fernández, Primo Anllo Fernández, Secundino Alonso Aguiar y Alejandro Fernández Forninaya.

Ha recuperado su vigor

Después de una dolorosa enfermedad, había quedado débil y deprimido hasta que se le aconsejó hacer una cura de

Globéol

En solo tres semanas sus fuerzas volvieron y recuperó al mismo tiempo su alegría de vivir y su actividad acostumbrada

Globéol

Es el tónico más activo de la sangre, de los nervios y de los músculos. Regenera las células orgánicas y aumenta la vitalidad de todo el organismo.

El GLOBEOL ha sido objeto de una comunicación a la Academia de Medicina de París.

ETABLISSEMENTS CHATELAIN. 2, RUE DE VALENCIENNES. PARIS

ES UN PRODUCTO CHATELAIN LA MARCA DE CONFIANZA

INGRESOS Y ALTAS EN EL SANATORIO CANARIO

El movimiento de enfermos habido en la quinta Canaria en las últimas horas es como sigue:

Ingresos: de la Habana: Raúl Pérez Crespo, Félix Ojeda Cabrera, Francisca Raventós García, Luis Naveira Soa, Alfredo Suárez Menéndez, Lorenzo Liva García, Benito Ogazón Urruela, Isabel Navarro Zardón, y Luis Estibas Delgado; de Fomento: Paulina Rondón Pérez, José Gámiz Gámiz y José Gámiz Darias, de Zaza del Medio: Abelardo Camero Serna; de Cabaiguán; Ramón Padrón Rodríguez, Felipe Santos Hernández, Manuel Betancourt Guerra, Aniceto Plasencia Pérez y Juan Hernández Lorenzo; de San Antonio de los Baños: Agustín Lavandera Calero; de Placetas: Toribio Gómez de la Obra; de San Cristóbal, Angel Arce García; de Taguasco: Antonio Leal Gerónimo:

Partagás

EL CIGARRO QUE GUSTA MAS.

S O C I E D A D E S E S P A Ñ O L A S

EL CARIÑO DE PEREZ NORMAN A LAS ENTIDADES HISPANAS INSPIRARA A ESTE EN LOS MOMENTOS DECISIVOS

Al recibir el título de Presidente de Honor del gran «Club Luarqués» recordó don Benigno el proceso sentimental propio que le fué ligando a la colonia española. Lo que piensa hacer

Cumpliendo lo prometido, volvemos a ocuparnos del conceptuoso discurso pronunciado el domingo último por el valioso joven cubano-astur don Benigno Pérez Norman en los jardines de la cervecería «Hatuey», al recibir el título de Presidente de Honor del Club Luarqués de La Habana.

Por el indiscutible interés que encierra para las colectividades hispanas en general la idea del **muy probable** Representante a la Cámara, brindamos la parte esencial de lo dicho por don Benigno. Hela a continuación:

«Designios del destino me llevaron en mi primera infancia a los lares de mi progenitor. Transcurren los años, y una pequeña libreta, cuidadosamente conservada, trae a mi mente recuerdos de una feliz niñez.

«Un nuevo designio del destino, al cumplirse el fatal mandato de la muerte que me arrebata al autor de mis días, produce en mi alma una sensación de obligación y gratitud para los que en Cuba representan a Luarca, porque en aquel momento de dolor supieron ponerse a mi lado para rendir tributo al desaparecido y brindar consuelo a sus deudos. Como consecuencia de este acontecimiento, surge en mi ánimo el deseo vehemente de aportar mi humilde esfuerzo a la obra humanitaria, educacional y confraternizadora que sirve de base al «Club Luarqués de La Habana».

«Durante nuestro gobierno, grave período de crisis económica y política azotó a Cuba y España, dedicando nuestros esfuerzos a mantener nuestra integridad social y a evitar que asuntos ajenos a nuestra institución hicieran en ella estragos o divisiones que imposibilitaran el cumplimiento de nuestros fines sociales. Satisfecho pues me siento hoy al contemplar esta gran familia luarquesa, unida en estrecho abrazo, dispuesta a gozar los placeres de la vida, no sin antes haber cumplido con su deber aliviando los dolores de los que sufren moral o materialmente, faltos de recursos o de salud.

«Nuestra vida social está íntimamente ligada a las dos grandes instituciones: Centro Asturiano de la Habana y Sociedad Asturiana de Beneficencia, que en mayor escala que nuestro Club laboran por los mismos fines para honra de España y para orgullo y satisfacción de nosotros los cubanos. A instancias de nuestro Club he laborado en las Juntas de Gobierno de ambas instituciones, contribuyendo con mi pequeño esfuerzo personal siempre desinteresado al mayor auge de las mismas.

«Dejaría de ser justo si en este momento no expusiera mi gratitud para las tres personas que me han servido de guía en el desempeño de mis funciones en estas sociedades. Mencionaré en primer lugar a Don Pepe Suárez, el «patriarca Luarqués» también Presidente de Honor de nuestro club, en su caso muy merecidamente, siempre entusiasta e incansable, inspirador de la gran obra luarqueca, amigo sincero y leal, de quien viviré siempre agradecido, por haberme llevado de la mano durante mis primeros pasos como miembro activo del Club Luarqués de La Habana. A don Jenaro Acevedo, Presidente de la «Sociedad Asturiana de Beneficencia», el «humanitario insustituible», médico del dolor, siempre presto a atender cualquier solicitud mía en beneficio de los luarqueses desvalidos. Imitándolo a él en su altruística labor aprendí a hacer justicia al necesitado. Y, por último, y no por ello menos importante, debo referirme a la tercera persona cuyas inspiraciones en el orden político social-astuiano me evitaron más de un fracaso y me solucionaron más de un problema; me refiero al prestigioso don Domingo Méndez, **mi Presidente**, como cariñosamente le llamo desde aquella fecha en que bajo su dirección siempre acertada desempeñé el cargo de vocal de la Junta Directiva del Centro Asturiano y Presidente de la Sección de Instrucción. A ellos tres, a la Colonia Luarquesa ei particular y a la gran familia asturiana, que tantas muestras de aprecio me ha dado, debo el placer, el honor de este honroso acto que marca una nueva etapa en la vida de este cubano-asturiano.

«El tiempo ha seguido su marcha, el colegial de hace 30 años se ha identificado en la lucha con las Sociedades representativas de un sector importantísimo de la Colonia Española, hasta llegar a gozar en sus triunfos y entristecerse en sus horas de dolor; a enorgullecerse de su obra, y a combatir a quienes intentan destruirlas con fines puramente clasistas o mercantilistas.

«Estos sentimientos van echando hondas raíces que hacen nacer en mi mente intensos deseos de poder ser útil a estas instituciones y a sus miembros, con quienes convivo y con los que me encuentro completamente identificado.

«Este deseo, alentado por un grupo de buenos amigos me lanza al campo de la política nacional ansioso de ocupar una posición en la esfera oficial de mi país, desde la cuál pudiera actuar como faro dirigente, como rompeolas, contra ataques injusticiados que afectaran la solidez, la estabilidad, el libre desenvolvimiento de nuestras benéficas y culturales instituciones, que, como cubano, soy el primero en mostrar con verdadero orgullo a los visitantes de otras tierras que a menudo arriban a nuestras playas.»

Fiestas próximas

SOCIEDAD CULTURAL MONTAÑESA: Brillante velada el sábado en los salones de la Agrupación Artística Gallega, situados en Zulueta y Gloria.

CENTRO DE INSTRUCCION Y RECREO DE SANTIAGO DE LAS VEGAS: Tercera gran verbena de carnaval el sábado en su propio edificio, amenizada por Belisario López, Hermanos Castro, Gloria Matancera y la Orquesta Típica de la Comparsa «Jalisco», cuya comparsa, de 200 parejas, concurrirá al acto.

ALMENDARES RIVERSIDE: Regia verbena denominada «Claro de Luna» el sábado en sus terrenos y salones de Calzada y 20, Vedado, amenizada por Diplomáticos de Pego, Nacional de Boffil, Antonio María Romeu y Septeto Casino.

CLUB INTERROGACION: Baile homenaje al presidente de la Sección de Fiestas el sábado por la noche en Primelles y Santa Teresa, amenizado por la orquesta Hermanos Contreras y el septeto Jóvenes del Crushy.

AUXILIO SOCIAL: Inauguración de su tercer comedor el domingo a las once de la mañana en Aguiar entre Obispo y Obrapía.

ASOCIACION VASCO-NAVARRA DE BENEFICENCIA: Fiesta religiosa en honor de la Santísima Virgen de Begoña el domingo a las nueve y media de la mañana en la iglesia de San Francisco. Luego, a la una de la tarde, habrá almuerzo social en el salón «Ensueño» de «La Tropical».

PROGRESO DE LOUSADA: Almuerzo social y matinée bailable el domingo a la una de la tarde en el salón «Trimalta» de la Cervecería Polar.

CLUB DEPORTIVO VILLA MARIA: Almuerzo bailable desde la una p. m. en su hermosa finca situada en la carretera que une a Guanabacoa y Santa María del Rosario. La orquesta de las Hermanas González y el Septeto Villa María actuarán hasta las 7 de la tarde.

JUVENTUD ATLETICA DEL VEDADO: Gran matinée el domingo de 2 a 8 p. m. en las Playitas del Vedado, amenizada por René Touzet, Típico Habana y Septeto Casino.

MATINEES DEL RIVERSIDE: Hermosos actos bailables todos los domingos de 2 a 8 p. m. en sus terrenos y salones de Calzada y 20, Vedado, amenizados por la orquesta de Paulina Alvarez y el jazz band Cosmopolita. Damas, por invitación.

CLUB VILLARINO: Matinée benéfica bailable el domingo de 2 a 8 p. m. en el Salón Cerveza Tropical, amenizada por Belisario López, Sonora Matancera y otros conjuntos.

MOTOR CLUB DE CUBA: Banquete-homenaje a su ex presidente don Emilio Camiña y demás miembros de la Directiva el domingo por la noche en su propio edificio de Línea y B, Vedado.

LICEO DE MEDINA: Gran baile el domingo por la noche en sus amplios y ventilados salones de 23 y D, Vedado, amenizado por la Orquesta «Gris» y el Quinteto «Tomé».

CLUB DEPORTIVO CARMELO: Hermosa fiesta bailable el domingo por la noche en su espléndida terraza de Línea y 18. Vedado, amenizada por la orquesta Mojica y el quinteto Barcalés.

CLUB DEPORTIVO DEL CERRO: Matinée bailable el domingo de 2 a 8 p. m. en sus salones de Cerro junto al Club de Ferreteros, amenizada por Cheo Belén Puig y Jóvenes del Cayo.

LA YA TRADICIONAL «FIESTA DEL INMIGRANTE» SERA CELEBRADA CON BRILLANTEZ EN EL CENTRO GALLEGO

La Sección de Inmigración del Centro Gallego, que preside el señor Angel Pérez Cosme, celebró importante sesión en reciente fecha con asistencia de la casi totalidad de sus miembros.

El principal objeto de la reunión ha sido tratar de la forma en que va a celebrarse la «Fiesta del Inmigrante», instituída el año pasado con una finalidad altamente patriótica y humana y de la que han quedado los mejores recuerdos, por el interés que revistiera en todos los órdenes.

Tras mucho deliberar prosperó la opinión de que la fiesta sea superior a la del anterior, para la fecha del 9 de junio próximo, su celebración. A tal efecto, se abrió una comisión para que redactara el correspondiente proyecto, que discutirá y aprobará en próxima sesión.

Oportunamente brindaremos detalles amplios acerca de tan simpática fiesta.

«LA AURORA DE SOMOZAS» TRABAJA INTENSAMENTE

En junta muy importante celebrada por la progresista sociedad galaica «La Aurora de Somozas» se trataron importantes asuntos, entre ellos la compra de una propiedad a fin de que se derive de ésta mayor rendimiento económico para atender con más eficiencia a los socios necesitados. Esta idea se debe al secretario general, señor Antonio Freire Montero, al cual secundan otros meritísimos asociados. Acerca de este asunto informaremos luego ampliamente, ya que la Directiva viene estudiando una oferta hecha por el caballeroso señor Ramón Cal Pita, a quien demostró amplia simpatía la masa social en la junta de referencia.

Luego los **somozanos** se dieron por enterados de las inscripciones presentadas por la Sección de Propaganda, de la que es activo presidente el señor Francisco Fontao Pita. Finalmente se acordó celebrar el banquete colectivo —si es posible— en julio o agosto.

EL TITULO DE MADRINA SOCIAL ES MUY DISCUTIDO EN NATURALES DE ORTIGUEIRA. ACTO EN PERSPECTIVA

La prestigiosa sociedad de beneficencia «Naturales de Ortigueira», celebrará una grandiosa fiesta en todos los jardines de «La Tropical», el próximo día 5 de mayo. Belisario López, Antonio María Romeu, Gloria Matancera, la orquesta Auto-Parlante, el Quinteto Barcalés y la Banda Hispano-Cubana, harán la delicia de los bailadores durante varias horas.

Seis candidatos se han postulado para el concurso de la Madrina Social. Son ellas, las señoritas: Rosario Ríos Pazos, Valentina Alvarez Pérez, Josefina Rivas Otero, Carmen Carrodeguas López, Silvia Peña Gayoso y señorita Sabina Casanova de López. Todas estas damas vienen laborando intensamente a fin de obtener el triunfo, al cual tienen perfecto derecho, porque cuentan con grandes simpatías entre los asociados.

Doce regalos de mérito y que se sortearán entre los asociados, más entradas vendan: radios para damas y caballero, juegos cubiertos, relojes de mesa, juegos de mesa de noche, licoreras, juegos de mantelería, juegos de toca-discos, juegos de yugos de oro, etc.

Lo antes dicho demuestra que la fiesta «Ortigueira en La Tropical» se verá colmada de aficionados, así como todos los bailadores, así como los asociados que tanto se afanan en vender entradas para la fiesta, temiendo que piensan distribuir siete mil por lo menos.

"El" estómago es el manantial de alegría de la vida

Cuídelo usted con una buena alimentación y algunas cucharadas de

DIGESTÓNICO

del Dr. Vicente

VENTA EN FARMACIAS

EVA ROSSIE DE PENABAD

Ultimamente fué dado de alta en el excelente sanatorio de «El Galicia» la distinguida señora Rossié de Penabad, esposa amantísima del competente empleado de dicho establecimiento señor Penabad.

La citada señora tenía grave afección glandular, de la que la libraría el ilustre doctor Ramón de la Concepción.

Por tal motivo los esposos Penabad guardan eterna gratitud para dicho galeno, la que hacen extensiva al director de dicho sanatorio, Dr. Barrera, así como al presidente social, señor José Castellina, al administrador, Dámaso Rodríguez Valenzuela y a los empleados en general, quienes la colmaron de atenciones hasta el día en que fué donó la casa de salud.

Reparamos y Pintamos

CORTINAS VENECIANAS

Theodore Bailey & Company

Fabricantes

Prado 112 Teléfono M-2411

LLEGA EL VERANO...

Empieza el calor. Ya son necesarios los vestidos ligeros de colores claros, que se manchan facilmente. Este eterno problema del verano se resuelve.

VIAJANDO EN TRANVIA

LIMPIO FRESCO • COMODO SEGURO

E. P. D.

EL SEÑOR

Manuel Menéndez Torres

HA FALLECIDO

(Después de recibir los Santos Sacramentos y la Bendición Papal)

Dispuesto su entierro para hoy, jueves 18, a las nueve de la mañana, su viuda, hijos, hermanas, hijos políticos, nietos y demás familiares, ruegan a sus amistades se sirvan acompañarlos en la conducción del cadáver desde la Quinta Avenida y Calle 30 (Reparto Miramar), hasta el Cementerio de Colón, favor que agradecerán.

La Habana, 18 de abril de 1940.

Julia Heymann Viuda de Menéndez Torres; Manuel Menéndez Heymann; Lydia Pou de Menéndez; América y Ramona Menéndez Torres; María Antonia, Estela y Julia Alonso y Heymann; Manuel Aspuru; Orencio Nodarse; Alberto Belt; Rev. Padre Jorge Camarero; doctor Pedro A. Castillo; doctor Ricardo Núñez Portuondo.

M.E.C.D. 2016

ALIA LLAMA AL SERVICIO MILITAR A CUATRO REEMPLAZOS

EMANIA RECAUDO PARA AUXILIO DE INVIERNO SEISCIENTOS DOS MILLONES DE MARCOS

olecta voluntaria del pueblo mán superó en 36 millones a la ue se ha efectuado el año pasado

discurso pronunciado ayer el Ministro Goebbels, ó al pueblo a seguir aportando fondos para la Cruz Roja para que el Ejército sepa que la retaguardia lo ayuda

as de origen alemán)

N, abril 17 (Transocean) miércoles por la noche el del Reich, Dr. Goebbels, en el local histórico del discurso rindiendo el in socorro del invierno pa-

diciendo que la guerra al Reich por la plutocra -inglesa había entrado en decisivo, después de las audaces en consecuen cuales se estableció la militar de Dinamarca En esta ocasión todos comprendieron una que en esta guerra se jue vida nacional. El Fuer querido la guerra, ten y a menudo su mano a cracias occidentales, que la guerra en lugar de pacíficamente los proble -alemanes. Los discur del Fuehrer durante los años demuestran cla ramente que Alemania aba seriamente por la pacificación de Europa. la guerra le ha sido im Reich y al pueblo alemán. igualmente decididos a sus derechos de vida. Alu los fines de la guerra que los aliados, el Ministro está demostrado que las occidentales en contra firmaciones, no combaten hitlerismo sino contra el alemán entero.

acusó a las potencias de haber tenido, des tiempo suficiente para la Europa nueva, pero ar de hacerlo arrojaron te a la más profunda económica y política, ha do Alemania su víctima

anhelaban realizar sus as egoístas y ensanchar sus capitalistas. Ahora perse o en 1918, el fin de la desconfianza entre el alemán frente a sus diri dividir y sumir en la im política.

vez, empero, tropezaban pueblo entero, de ochenta millones de almas que le a la tiranía de las plu erigida en Europa por París, reclamando para o a la vida, irrefutable ble.

advertencias de los diri las potencias occidentales alemán sabía que perde si perdía la guerra. Al de la Alemania kaiseris pudo rendirse por ham Nacional-Socialismo ha to didas que está dispuesto con tan pocos miramien los emplea la casta pluto a vencer a Alemania por También recuerda Goeb el pueblo alemán, sin acceso a las riquezas del colonias sin reservas divisas, pudo resolver problemas sociales de los cuales todavía adolecen Inglaterra y Francia. Dando las cifras del éxito del primer auxilio de invierno de guerra, el Ministro dijo que superaba con un total de 602 millones de marcos, en treinta y seis millones al resultado del año anterior, que fué de 566 millones de marcos. Los donativos voluntarios del pueblo alemán de los últimos siete años con total de más de tres mil millones de marcos, supera los presupuestos nacionales de Noruega, Suecia, Finlandia, Estonia, Lituania y Holanda juntos.

Recordando que Inglaterra ha recolectado un millón de libras, con este ritmo necesitaría 23 años para reunir el mismo importe.

De la suma lograda se emplearon 174 millones en bonos para el pago de veinticuatro millones en especies. La mayor parte, empero, se gastó en la protección del pueblo, por ejemplo: 311 millones para la institución de la madre y el niño.

Estos resultados magníficos son la mejor prueba de la fortaleza interna del pueblo alemán y su decisión de no ahorrar sacrificios cuando está en juego la existencia nacional. Dependiendo en gran parte la duración de la guerra, del espíritu de sacrificio, es preciso mantenerle vivo también durante el verano: desde hoy hasta septiembre, la organización de socorro de invierno cuidará, por orden del Fuehrer de la acción de auxilio de la cruz roja.

Goebbels expuso al efecto, algunas cifras de lo que cuestan estos auxilios, tan humanitarios, diciendo que el Fuehrer prescinde de implantas impuestos especiales porque confiaba que era el deber de honor del pueblo alemán, el preocuparse de sus soldados heridos y enfermos.

Por tanto, las recolectas se basarán en la libertad de los donativos. Los combatientes deben saber que detrás de ellos hay una retaguardia dispuesta a todos los sacrificios materiales. Recordó también la recolecta de metales, a raíz del cumpleaños del Fuehrer, que constituía una reserva metálica inagotable, mientras que dura la guerra.

Con estos metales nadie podrá hacer negocios abusivos, habiéndose implantado la pena de muerte para ello, la que no dejará de ejecutarse. Al final de su discurso se extendió Goebels sobre la situación internacional, diciendo que los plutócratas occidentales no tienen la menor idea hasta qué sacrificios es capaz la Alemania nacional-socialista. Terminó leyendo un llamamiento del Fuehrer a seguir organizando recolectas de socorro durante los meses venideros, a favor de la Cruz Roja alemana, exclamando que el "Fuehrer ha llamado al pueblo alemán, y todos nosotros acudiremos para hacer nuestro sacrificio. Con la fe puesta en él, trabajará la retaguardia y combatirá el frente, para que al final esté la victoria alemana".

emocráticos de Illinois creen la victoria electoral próxima cidirá a Roosevelt a la reelección

o que pudiera esperarse, los partidarios de Garner que la derrota de sus compromisarios el martes pasado, constituído, en realidad, una victoria moral para aquél

YORK, abril 17. (Exclusi- organización demócrata de está trabajando con activi que los votantes de dicho en las elecciones del mar toria al Presidente Roose se vea obligado a acep andato» popular para que ato por tercera vez, asegu observadores políticos en

nto las apuestas son a fa tor Roosevelt y algunos en han puesto logros de 10 a tidarios de Garner en las partido demócrata, creen rooseveltistas no triunfan cia de siete a uno, el re la elección del martes en será considerado como una moral para el Vicepresidente

lo que se pudiera esperar. darios de Garner creen que la derrota que sufrieron sus compromisarios el martes pasado en Nueva York y Wisconsin, constituyeron realmente un triunfo para Garner; y uno de los cronistas financieros —Leslie Gould, del Journal— atribuye el alza en la Bolsa la semana pasada, a la «victoria moral» de Garner.

Según los políticos de Chicago, si el martes los votantes llegan a favorecer a los compromisarios de Roosevelt con decisiva mayoría, podrán ir a Washington y convencer al Presidente de que es indispensable que se disponga a ser candidato. Illinois cuenta con 58 delegados a la Asamblea Nacional; Nueva York, 92; Wisconsin, 24. Los rooseveltistas insisten en que ya tienen 320 delegados seguros y que según vaya adelantando la temporada podrá acumular suficientes delegados para aclamar al Presidente, (si éste decide ser candidato), en la Asamblea Nacional en julio.

En los votos particulares tomados por los diarios de Chicago, Thomas E. Dewey, el candidato republicano, tiene una mayoría sobre sus adversarios Vandenberg y Taft. Dichos votos, recopilados por dos diarios antirooseveltistas el Tribune y el Chicago Daily News, indican que Roosevelt tiene más partidarios entre sus lectores republicanos que Dewey en Chicago; pero que Dewey domina en el resto del Estado. Ambos diarios señalan que Garner recibirá una décima parte de los votos demócratas.

RO AEROPLANOS DEL HAN ATERRIZADO ZOSAMENTE EN SUECIA

OLMO, abril 17. AP.— aeroplanos, entre los cuales de transporte de tres mo alemanes, aterrizaron en haber perdido el rumbo. terías antiaéreas y los avio obligaron a otros apara jeros a alejarse.

NO SE CREA DISTINTO A LOS DEMAS
Considere que a idénticas causas corresponden los mismos métodos para combatirlas
SUFRE DE:
ACIDEZ GASTRICA
DISPEPSIAS HIPERACIDAS
ULCERAS DEL ESTOMAGO
GASTRITIS
GASTRALGIAS
y GASES
TOME:
CASSOR
Es el tratamiento adecuado para esas afecciones del
ESTOMAGO
—E—
INTESTINOS
EN POLVO Y EN TABLETAS
De venta en Farmacias

La totalización de los aliados por las necesidades bélicas

La obtención de divisas se agotará pronto, creando una situación muy difícil

(De nuestra Redacción en New York)

NUEVA YORK, abril 17. (Exclusivo).—El observador político en Washington del «New York Herald Tribune», Mark Sullivan, cree que en cuanto se agote el oro y las reservas en dólares de los ingleses, en Estados Unidos, el Gobierno inglés tratará de obtener créditos en este país, para pagar por los materiales bélicos que compre.

«El dinero que los aliados están pagando por los artículos que compran en Estados Unidos —dice Sullivan— es en efectivo. Nuestra ley de neutralidad lo requiere así. Si la guerra dura algún tiempo, los ingleses y los franceses se verán obligados a introducir nuevas economías, como lo ha hecho Alemania, es decir, que tendrán que imponer un régimen totalitario. Sólo así es posible confrontar los gastos internos.

«Para conseguir dólares Inglaterra tiene tres métodos principales. El primero es el de embarcar oro. El segundo es el de obligar a sus ciudadanos a entregar al Gobierno las seguridades y valores de corporaciones americanas que posean. El tercero es el de enviar mercancías a este país, como se hace en tiempos normales.

«Todos esos métodos son limitados y con el tiempo se agotarían. Cuando Inglaterra haya llegado al fin de su capacidad para pagar, tendrá que pedir crédito. Nuestros estatutos impiden la concesión de créditos.

«Llegado ese momento, será evidente que Inglaterra está en una situación apretada y comenzará a pedir que la ayudemos. Si llegamos a otorgarles créditos tendrán que ser privados. La cantidad que podrá dársele es limitada. En la guerra pasada los créditos particulares a los aliados no llegaron a mil millones de dólares. Cuando Estados Unidos entró en la guerra, el Gobierno pudo prestarles dinero y las sumas prestadas montaron a diez mil millones, que no han sido pagados.

«Creo que esta situación se desarrollará dentro de un año; pero una fase ha comenzado a desarrollarse ya. Inglaterra, conociendo el límite de sus divisas extranjeras, distribuye sus compras cuidadosamente. Nos compra aeroplanos porque los nuestros son los mejores. Pero el tabaco, por ejemplo, lo adquiere en Turquía, que es su aliada en la guerra.

«Esto produce el grito de nuestros productores de tabaco que preguntan a los ingleses: «¿Por qué no nos compran más artículos del suelo?». Los ingleses contestan: «Los compraríamos si ustedes nos diesen crédito».

Sullivan cree que cuando llegue el día de pedir créditos para comprar materiales de guerra, los fabricantes se unirán a los agricultores para exigir que se concedan créditos a Inglaterra y que ello puede lanzar a Estados Unidos en la vorágine europea, porque después de otorgados los créditos, vendrá el deseo de ayudar a los aliados a ganar la guerra para garantizarlos.

TRESCIENTOS OBREROS ITALIANOS HAN SALIDO YA RUMBO A ALEMANIA

ROMA, Abril 17. (Exclusivo).—La Prensa da mucha publicidad al hecho de que los primeros 300 «trabajadores italianos» del grupo de 30,000 contratados por el Reich, para ayudar en las siembras, ha salido ya para sus trabajos en Alemania.

Los trabajadores italianos enviados a Alemania son reclutados por la Confederación Fascista de Trabajadores Agrícolas. Cada grupo lleva su propio cocinero y su intérprete. Los trabajadores llevan uniforme y son considerados como miembros del ejército agrícola del Reich, mientras dure su contrato.

MAS SOBRE LA DOCTRINA DE MONROE

NUEVA YORK, abril 17. (AP).—Nicholas Roosevelt, ex Ministro de los Estados Unidos en Hungría, pronunció hoy un discurso en una reunión de banqueros y dijo que la Doctrina de Monroe debe extenderse a Las Azores, Canarias y Groenlandia.

Afirma Pertinax que el golpe alemán sorprendió a los aliados por su rapidez insospechable

Desde Diciembre del año anterior estudiaban ya el problema de Escandinavia, pero no pensaban que pudiera producirse la crisis tan violentamente

«ULTIMA RATIO»: A las negociaciones diplomáticas y a las amenazas de ambos bandos ha sucedido la invasión alemana de Dinamarca y Noruega. La «última razón es el cañón»: artilleros alemanes cargando una pieza de largo alcance, que aparece a la derecha.

PARIS, abril 12. (Por correo aéreo). Es demasiado pronto todavía para formular un juicio acerca de los acontecimientos de Escandinavia. Lo más que podría hacerse sería aclarar algunos puntos importantes.

En primer lugar, los acontecimientos que se produzcan más adelante serán determinados en su mayor parte por el resultado de los combates navales que se están desarrollando en los momentos en que escribimos estas líneas, en el Skagerrak y frente a Oslo, Bergen, Trondhjem y Narvik. No hay que olvidar que la costa noruega está dentro de un radio de 300 kilómetros del centro mismo del poder naval británico. Hasta esta fecha no se ha hecho público en París, y quizás no se sepa tampoco, el conjunto de movimientos de los buques de la escuadra inglesa.

Por lo tanto, lo que se sabe aquí de esta representación de «Hamlet» no incluye al príncipe de Dinamarca, su personaje principal.

La frase empleada en los altos círculos políticos franceses esta noche con respecto a la actitud de los ingleses es «Les anglais sont gonflés a bloc», con lo que se da a entender que están dispuestos a echar mano de todos sus recursos en la lucha. Todo lo que podemos asegurar es que el presidente del Consejo, señor Paul Reynaud, y el ex presidente del mismo, señor Edouard Daladier, han regresado de Londres llenos de optimismo ante la confianza y la firme resolución que demuestran los británicos.

Una ofensiva cuidadosa

En segundo lugar, es evidente que la ofensiva alemana en Escandinavia había sido cuidadosamente preparada desde hace mucho tiempo, quizás desde el comienzo de la guerra rusofinesa. A fines de febrero y principios de marzo Berlín previno a Suecia y Noruega que el ejército alemán desembarcaría en sus territorios inmediatamente que se produjera allí un desembarco de fuerzas francoinglesas. Todas las medidas del caso habían sido ya previstas.

El hecho de que en la mañana del día 9 se anunciara la formación de un gobierno noruego encabezado por Quisling, ex ministro de la Defensa Nacional que por espacio de muchos años había estado tratando de formar un partido anticomunista bien organizado, revela a qué punto habían llegado los preparativos. Hasta se cree en París que algunas de las tropas alemanas que se apoderaron de ciertos lugares importantes de Noruega, habían sido reclutadas en el mismo país, tal vez entre las tripulaciones de buques mercantes.

La cuestión que discuten los técnicos en París es si los alemanes utilizarán o no en Noruega los elementos mecanizados propios de una «Blitzkrieg» (guerra relámpago).

En tercer lugar, el problema escandinavo ha sido estudiado en todos sus aspectos por los estados mayores francés e inglés desde diciembre del año pasado. Ninguna de las medidas tomadas en consideración en ese entonces, en lo tocante al reclutamiento y equipo de una fuerza expedicionaria, ha sido hecha a un lado, toda vez que nadie suponía que la paz rusofinesa sería más que una simple tregua.

Por lo tanto, ni los franceses ni los ingleses deberían mostrarse desconcertados ante los movimientos alemanes en Noruega. Empero, cabe confesar que ni París ni Londres esperaban que el movimiento por sorpresa alemán se produjera en esa parte del continente europeo. Sea como fuere, sería necio negar que el Reich ha sorprendido a los aliados, cualquiera que sea el resultado final del ataque.

Medidas desconocidas

Las resoluciones tomadas por el Consejo Supremo aliado en Londres, encabezado por los señores Chamberlain y Reynaud, éste secundado por su colega Daladier, no serán conocidas hasta que hayan sido puestas en práctica, o intentadas por lo menos. Pero puede afirmarse que las autoridades británicas y francesas ya se han apoderado de todos los buques noruegos y daneses que han podido tomar.

Para predecir lo que va a pasar ahora sería necesario conocer algunos factores que hasta ahora permanecen en la oscuridad. A menos que las fuerzas aliadas se impongan inmediatamente y en forma decisiva, estos factores serán de suma importancia para determinar el resultado final de la contienda. En primer lugar, hay que tener en cuenta la actitud equívoca del gobierno sueco. El cambio de opiniones efectuado entre los gobiernos de Estocolmo y Berlín sigue siendo hasta este momento objeto de conjeturas. Tampoco podría afirmarse, en uno u otro sentido que Hitler haya hecho partícipe a Mussolini de sus proyectos en Escandinavia, ya sea en la reunión de Brenner o después de ella.

Finalmente, la actitud de Rusia sigue envuelta en el misterio. El dictador soviético debe encontrarse seguramente en un dilema. Por una parte se sentirá inclinado a asestar un golpe final a la independencia de Finlandia. Pero por otra, debe temer la entrada a la parte norte de Europa de un rival formidable.

(Derechos reservados al DIARIO DE LA MARINA, por North American Newspaper Alliance).

En Canadá se han establecido ya 50 industrias nuevas

Las nuevas plantas y la reforma de las antiguas supone grandes inversiones

OTTAWA, abril 17. (Exclusivo).—Cincuenta industrias nuevas se han establecido en la vecindad de Montreal, en el Canadá, como resultado de la guerra; y nueve industrias viejas ampliaron sus fábricas, según el estudio completado hoy por el Buró Industrial y Económico de la capital de la provincia de Quebec.

Los nuevos trabajos representan una inversión de 13.200,000 dollars. Según el estudio la zona de Montreal se ha desarrollado más rápidamente que las otras provincias del dominio. Sólo en Toronto se establecieron 14 industrias nuevas y 10 extensiones de fábricas antiguas. Entre éstas se cuenta la sucursal de Schneider, y Creusot, armeros franceses que están instalando una enorme fábrica en Sorel, cuyo costo será de más de diez millones de dollars. Cinco de las nuevas fábricas son checoeslovacas, once alemanas (anti-nazis) dos polacas, tres húngaras, dos inglesas, dos francesas, tres norteamericanas, una egipcia, otra holandesa y otra egipcia. El resto son canadienses.

Enseñan ahora un documento de 1919

LONDRES, abril 17. (Exclusivo).—Uno de los documentos mostrados por el gobierno alemán a los corresponsales extranjeros es un despacho al Daily Mail, de su corresponsal «Jeffries» dando cuenta de la ocupación por los polacos de la ciudad de Posen.

Los corresponsales aceptaron el documento creyendo que se trataba de la fantasía de algún corresponsal inglés durante la invasión alemana de Polonia.

El Sunday Mail, sin embargo, publica hoy una fotografía del despacho de su corresponsal J. M. M. Jeffries, fallecido hace diez años, que es el mostrado por el gobierno alemán a los corresponsales extranjeros en Berlín. El despacho lleva fecha de 1919 y se refiere a la campana polaca de aquel año.

Yugoeslavia toma medidas contra la quinta columna

Registradas las casas de los alemanes sospechosos de ser agentes nazistas

BELGRADO, abril 17. (AP).—Al propio tiempo que Yugoeslavia prohibe las comunicaciones telefónicas internacionales desde las pequeñas poblaciones de la frontera con Alemania, la policía practica registros domiciliarios en las casas de los alemanes sospechosos de ser agentes secretos de los nazis, con el fin de suprimir las posibles actividades de «la quinta columna», que, al parecer, dieron a los alemanes tan buen resultado en la invasión de Noruega.

Dícese que por ésto se concluyen grandes concentraciones de tropas en Graz, no lejos de la frontera yugoeslava.

El Consejo ejecutivo de la Comisión internacional del Danubio, compuesto de representantes de Rumania, Bulgaria, Yugoeslavia, Hungría, Eslovaquia, Alemania, Gran Bretaña, Francia e Italia, ha tomado un acuerdo, que se considera como un revés para las demandas alemanas.

El Consejo ha recomendado a esos países, que establezcan la mayor vigilancia en el río y que las puertas de hierro del Danubio en la frontera de Rumania y Yugoeslavia se cierren para los embarques de cemento, mineral y otros cargamentos pesados.

En Belgrado, Zagreb, Ljubljana y otras ciudades próximas a la frontera alemana registra la policía casa por casa limpiando así al país de centenares de «visitantes» alemanes entrados aquí en las últimas semanas, pero sospechosos de ser agentes secretos de Alemania.

Varias docenas de personas en el pueblo de Novisad, se encuentran sometidas a la vigilancia de la policía.

Se ha dictado una orden para que todos los extranjeros salgan de Belgrado en el plazo de diez diez, a menos de que el Gobierno les autorice a seguir residiendo en la capital. Se cuentan 500.000 alemanes en Yugoeslavia, los que pudieran servir de núcleo para desórdenes interiores en el caso de dificultades con el Reich.

Las negociaciones yugoeslavo-rusas para dos convenios

Rumanía toma medidas para la vigilancia de todos los extranjeros en el país

BELGRADO, abril 17. (Havas.)—Un comunicado oficial publicado esta noche anuncia que el Gobierno de Yugoslavia y el de Rusia Soviet se han puesto de acuerdo parr iniciar negociaciones tendientes a establecer relaciones económicas entre los dos países. Con esta finalidad, se busca concertar un convenio comercial, así como un acuerdo de pagos. Las negociaciones tendrán lugar en Moscú, hacia donde pronto partirá una delegación yugoslava, presidida por el ex Ministro de Hacienda Milrad Djordjevitch, con plenos poderes.

Rumanía dicta una serie de medidas para el control de los extranjeros en su territorio

BUCAREST, Rumanía, abril 17. (Havas.)—El Consejo de Ministros rumano, reunido esta noche, aprobó una serie de medidas por las que se establece un control severo para la entrada y estadía de los extranjeros en Rumanía. Igualmente, aprobó otras medidas que prohiben toda propaganda incompatible con la neutralidad de la nación.

El Ministro de Estado, Gafenco, expuso en detalle a los miembros del Gabinete lo realizado por las autoridades para mantener la seguridad de la navegación por el Danubic, dando al mismo tiempo la noticia oficial de que en Belgrado los miembros de la Comisión Permanente Internacional Danubiana habían terminado hoy el acuerdo general sobre los movimientos a lo largo del importante río, desde Yugoslavia hasta su desembocadura en el Mar Negro.

Inquieta en Budapest la súbita llegada de trescientos alemanes

BUDAPEST, Hungría, abril 17. (Havas.)—Ha causado hoy súbita inquietud en esta capital la llegada de trescientos «turistas» alemanes, que inmediatamente se instalaron en diversos hoteles de Budapest. En ciertos círculos se relaciona el arribo de dichos viajeros, con las negociaciones entre Yugoslavia, Hungría y Rumanía para realizar la policía del Danubio.

NUEVO CONSUL GENERAL DEL PERU EN LA HABANA

LIMA, abril 17. (AP).—Manuel Rivera Iglesias, ex Cónsul General en Londres, ha sido nombrado Cónsul General del Perú en La Habana.

Serán examinados nuevamente todos los mozos que habían sido rechazados para incorporar a filas a los útiles

Virginio Gayda dice en un artículo que Malta debe pasar a poder de Italia, por su carácter italiano, y reclama así mismo el Golfo de Sollum, que es hoy una base británica

ROMA, abril 17. (AP).—La Gaceta Oficial publica un decreto autorizando al Ministro de la Guerra, para llamar al servicio de las armas a cuatro reemplazos militares que habían sido rechazados hasta ahora.

Se hará un examen de los reclutas pertenecientes a los cupos de 1911, 1912, 1913 y 1914 y todos los que se encuentren en condiciones de servir a la nación, serán reincorporados a filas.

Los italianos consideran que Malta debe volver a Italia

ROMA, abril 17. (Transocean).—El «Giornale d-Italia» publica hoy miércoles un artículo de Virginio Gayda donde subraya la fragilidad de la antigua amistad anglo-italiana y reclama para Italia el derecho de poseer Malta.

Gayda se apoya en numerosas pruebas para demostrar el carácter italiano de Malta y cita un escrito del primer gobernador inglés de Malta, Sir Alexander Nurno Ball, quien escribió en 1800 que «Consideraba a La Valette (la capital de Malta) como la ciudad más tranquila de Italia».

Gayda reclama también el golfo de Sollum, tomado por Inglaterra, que ahora es la frontera occidental de Egipto con la Cirenaica y que los ingleses han transformado en base militar.

La prensa italiana no oculta sus vivas simpatías por la causa alemana y trata con sarcasmo de los éxitos de los aliados

ROMA, abril 17. (AP).—Aumentan las simpatías de la prensa de Italia por la cusa alemana y mientras editoriales e informaciones tienden a restar importancia a la potencia militar de los aliados, realzan los éxitos obtenidos por los nazis en su campaña de Noruega.

Fuera de la campaña que sostiene la prensa, poco hay que indique una tirantez en las relaciones anglo-italianas durante las últimas 24 horas.

No ha sido posible confirmar los rumores circulados en esta capital acerca de la celebración de manifestaciones contra Francia y la Gran Bretaña en varias ciudades italianas.

Virgilio Gayda, en un artículo del «Giornale d-Italia» comenta sarcásticamente las proezas militares de los aliados.

El periódico «Regime Fascista», propiedad de Roberto Farinacci, del Gran Consejo Fascista, critica a los italianos que simpatizan con los aliados y dice que la actitud anglofrancesa es contraria a «la orientación política» del fascismo con Alemania.

Cita el «Regime Fascista» un incidente ocurrido en un cinematógrafo de Milán, en que cuatro espectadores que asistían a la exhibición de una cinta que captaba los detalles más interesantes de los primeros meses de la guerra, aplaudieron «lo que no debían aplaudir». Agrega que otros espectadores los abofetearon, arrojándoles del salón a puntapiés.

La cosecha rusa será mala, según dicen en E. Unidos

Se envían los estatutos del Banco Interamericano a los países de América

NUEVA YORK, Abril 17. (Exclusivo).—Kansas entrará en Noviembre en la columna de los Estados republicanos, revela el doctor George Gallup al dar publicidad hoy a su reciente análisis de la tendencia política en los Estados de Kansas y Misouri.

En Kansas, según el análisis, hay actualmente un 56 por ciento de republicanos contra un 44 por ciento de demócratas. En Missouri la mayoría demócrata es algo menor de lo que fué en 1936. 58 por ciento indicaron su preferencia por los demócratas y 42 por ciento por los republicanos, en Missouri. En 1936, el 61 por ciento de los votantes eran demócratas.

En un estudio reciente, el doctor Gallup descubrió que Ohio e Indiana estarán también en la columna republicana en Noviembre.

Mala cosecha en Rusia

NUEVA YORK, abril 17. (Exclusivo).—El Departamento de Comercio hace constar en un boletín reciente que la cosecha en Rusia, en 1940, será muy inferior a la de 1939. Cita un artículo en el órgano comunista «Izvestia» declarando que sólo se han sembrado este año 4.295,000 hectáreas hasta el 10 de abril, o sea cinco por ciento del total proyectado en la primavera, y que para igual fecha, en 1939, se habían sembrado 12.501,000 hectáreas. Dicho órgano agrega que la situación en Ucrania es alarmante.

En 1939, a pesar de la gran cosecha, la producción agrícola fué de sólo 75.4 de lo requerido para el consumo doméstico.

Se envían los estatutos del Banco Interamericano a los Gobiernos de América

WASHINGTON, abril 17. (AP).—La comisión consultiva económico-financiera panamericana, ha enviado el texto de los Estatutos del proyectado Banco Interamericano a las veinte y una Repúblicas del continente con el ruego de que indiquen si desean firmar la convención que crea la referida institución de crédito internacional en lo del próximo mes de mayo.

Los Estatutos del Banco están sujetos a la aprobación del Congreso de los Estados Unidos.

LOS EXTRANJEROS NO PODRAN ENTRAR EN LAS ESTACIONES DE SUECIA

ESTOCOLMO, abril 17. AP.—Se ha dictado un decreto que prohibe a los extranjeros entrar en las áreas de los puertos, así como en las estaciones ferroviarias, salvo en el caso de que tengan que viajar.

También se prohibe que los extranjeros se acerquen a las fábricas a menos de que estén empleados en ellas.

El Papa pide a los católicos del mundo que en el mes de mayo oren por el restablecimiento de la paz

El Arzobispo de Canterbury ha dirigido una apelación a los cristianos de Inglaterra, junto con otros jerarcas, para que rueguen por el cese del reinado de la fuerza

CIUDAD VATICANA, abril 17. (Havas).—En vísperas del mes de mayo, dedicado a la Virgen María, el Papa Pío XII dirigió a los católicos un llamamiento para que rueguen a Dios por el retorno de la paz y de la concordia entre los pueblos

Apelación a los cristianos de Inglaterra para que oren por la paz

LONDRES, abril 17. (Havas).—Hoy fué publicada una apelación dirigida a toda la nación, firmada por el arzobispo de Canterbury; el moderador general de la Iglesia de Escocia, Reverendo Archibald Main; y el moderador del Consejo Federal de las Iglesias Libres Evangélicas, Reverendo Robert Bond. En ella se pide a todos los cristianos, miembros de las diferentes iglesias, que oren el Domingo de Pentecostés para que el Espíritu Santo aliente en todos los países la voluntad y el ánimo de los hombres, y especialmente de los que tienen la responsabilidad del Gobierno o dirección de los pueblos, para que termine el reinado de la fuerza y de nuevo la verdad, la piedad, la libertad y la justicia puedan establecerse entre las naciones, preparándose así el camino para el advenimiento de una paz duradera.

Las audiencias de Su Santidad el Papa

CIUDAD VATICANO, abril 17. (Transocean).—Su Santidad el Papa recibió hoy en Audiencia pública a tres mil peregrinos, entre ellos a seiscientos recién casados.

A todos ellos dió el Papa la bendición apostólica, exhortándoles a unirse en las plegarias de la iglesia, por la reconciliación de los pueblos y el retorno a la paz.

CIUDAD VATICANA, abril 17. (Transocean).—Por primera vez se ha celebrado un acuerdo bilateral entre la Argentina y el Vaticano.

Hoy miércoles han suscrito el Cardenal Secretario, Maglione, y el Embajador de la Argentina cerca de la Santa Sede, doctor Ruiz Guinazo, un acuerdo relativo a la valija diplomática entre ambos Estados.

Recibió Su Santidad al Cardenal Hlond

CIUDAD VATICANA, abril 17. (Transocean).—Su Santidad Pío XII recibió hoy miércoles al Prefecto de la Congregación de los ritos, Cardenal Salotti, y al arzobispo de Gnesenx y Posen, Cardenal Hlond, en audiencia privada.

LA POLICIA HOLANDESA HACE REGISTROS PARA BUSCAR ARMAS DE FUEGO

LA HAYA, abril 17. AP.— La Policía holandesa ha ordenado una investigación acerca de la posesión ilegal por particulares de armas de fuego.

Se dice que muchas casas han sido registradas por la Policía y que muchos nazis holandeses fueron arrestados y sometidos a interrogatorio.

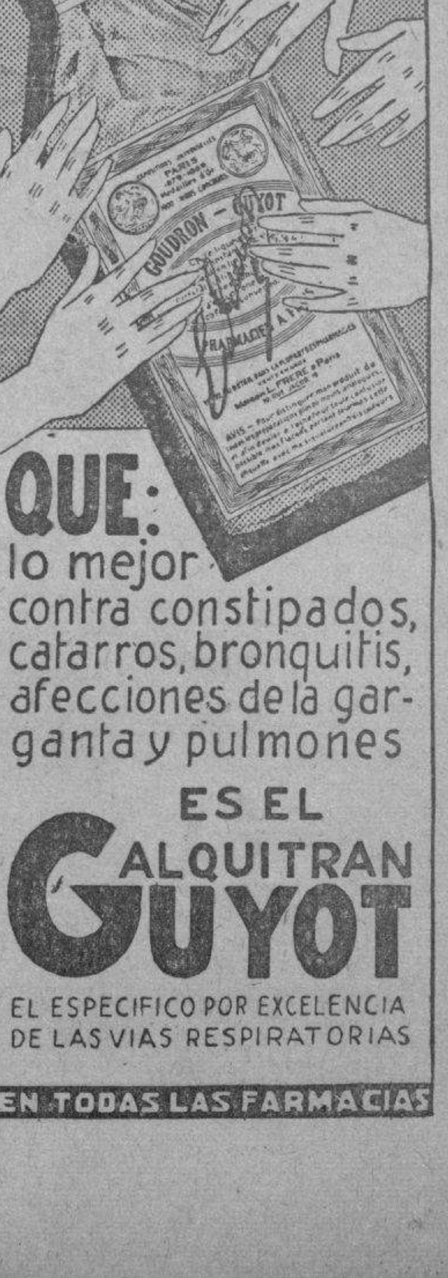

M.E.C.D. 2016

SE PAGARON AYER LOS $80,000 A LOS BONISTAS DEL ACUEDUCT

ESTUDIA EL ALCALDE CONDONAR ADEUDOS A LOS QUE HAN USADO PLUMAS DE AGUA CLANDESTINAS

Ofrece el Municipio su cooperación a las Convenciones de Rotarios y Leones. Designan nuevo Jefe para el Negociado de Altas y Bajas. Resolverán recursos por venta en ambulancia

El Alcalde doctor Oromas Viamontes, después de haber visitado los Dispensarios Antituberculosos y de Profilaxis que mantiene la Administración Municipal, disponiendo en ellos algunas medidas urgentes y ordenando se provean de los artículos y aparatos necesarios para su mejor funcionamiento, se instaló en su despacho del Palacio Municipal.

Pagados los 80,000 pesos a los Bonistas

En el Despacho del Alcalde esperaba al doctor Viamontes el señor oJsé E. Ariosa, en representación del Royal Bank of Canadá, que figura como depositario garantizador de los bonistas del Acueducto de Albear, quién había sido invitado a ese lugar para que fuera portador del check de 80,000 pesos, que le entregó el Alcalde, como primer pago a los tenedores de bonos de los empréstitos del Acueducto, conforme con el último convenio celebrado.

El Alcalde ofrece su ayuda a las Convenciones Rotarias y Clubs de Leones

Con el Alcalde Municipal se entrevistó ayer una nutrida comisión de miembros integrantes de los Clubs de Leones y Rotarios de esta capital, entre los cuales figuraban los doctores Ramiro Collazo, Emilio Marill, Pedro Entenza, Ramón García Rodríguez, Luis P. Machado, Carlos M. Calvet, José Pérez Cubillas, Rafael Oriol y Mr. Faighnel. Trataron sobre las Convenciones que tendrán lugar en la Habana durante los meses de Junio y Julio, y dijeron que los miembros del Rotary Club Internacional empezarán a llegar el día 8 de Junio y el 22 de Julio los de los Clubs de Leones.

Cuando se retiraban del despacho del doctor Viamontes, manifestaron a los reporters que se encontraban complacidos de la acogida que les dispensó el Alcalde Municipal, quien les había prometido su más decidida cooperación para los grandes festivales que tendrán lugar en esta capital mientras se celebren ambas convenciones internacionales, y que para ello había designado a los señores Manuel Hierro, Jefe de Turismo y Manuel de J. Calás, Jefe de Cultura, quiénes laborarán activamente con los Delegados de los Clubs Rotarios y Leones de la Habana para esa finalidad.

Añadieron que esperaban celebrar distintos festejos populares, haciendo lo más grata posible la estancia de nuestros visitantes, ya que nadie mejor que ellos pueden ser los más fervientes propagandistas en sus respectivos países, después que conozcan nuestro clima y bellezas naturales.

Dijeros además que tenían el propósito de ofrecer un magnífico y reluciente Parque Central, adornado con flires y plantas, sin permitir propaganda alguna en ese lugar.

Profesores. Auxiliares de la Escuela de Música

Posteriormente, el Alcalde recibió a una comisión de profesores auxiliares de la Escuela de Música, a gestiones del señor José Luciano Franco, para pedirle que diez compañeros de ellos que se encuentran sin devengar haberes, y vienen prestando servicios desde hace algun aiempo, sean tenidos en cuenta. El Alcalde les pidió un memorándum para estudiarlo.

Cobrará el Municipio solamente el ejercicio actual por plumas de agua clandestinas

El Alcalde Municipal celebró al medio día de ayer un Consejillo con los más altos funcionarios y colaboradores del Municipio, entre los cuales se encontraban el Secretario de la Administración doctor Héctor J Garcini, doctor Juan Manuel Alfonso, Jefe de Consultoría; señor Angel Bertematy, Jefe de Impuestos; señor Juan Manuel Fernández, Administrador del Acueducto de Albear y el señor Máximo Castillo, Sub Jefe de Impuestos y antiguo funcionario del Acueducto.

El doctor Viamontes, como los funcionarios aludidos, no informaron de lo tratado a los reporters, pero sin embargo se supo que en la reunión se planeó el problema que viene confrontando la Administración Municipal con los entronques clandestinos de plumas de agua, con las cuales deja de recaudar más de doscientos mil pesos anuales, y para evitarlo, se ha sugerido obtener un Decreto del Presidente de la República por el cual se autorice al Alcalde a cobrar solamente el actual ejercicio de 1940 a todo aquel que dé cuenta a la Administración del Acueducto de las plumas de agua que tiene conectadas, condonándoles los adeudos de los últimos tres años, que por las leyes vigentes está obligado el Municipio a cobrar, ya que la inmensa mayoría de los «ocultadores» no dan a conocer las conexiones o entronques que vienen explotando.

Créese que con esta medida de amnistía parcial, la Administración del Acueducto de Albear, podrá recaudar lo necesario para cumplir sus obligaciones con regularidad, al mismo tiempo que se dispondrían las reparaciones y obras nuevas en la red de distribución, además de que así se conocería el verdadero consumo de agua.

El Director de las Colegios Municipales no ha pedido zapatos para los becados

Entrevistado el Alcalde Municipal por los reporters, éste manifestó que no era cierto, como se había publicado en una revista mensual, que el Director de los Colegios «General José Miguel Gómez» y Alfredo M. Aguayo» le haya hecho pedido alguno de zapatos para los niños y niñas que se encuentran becados en esos planteles de enseñanza, y que tan pronto reciba esa petición, dispondrá de la compra necesaria de los mismos, como se hizo recientemente con la ropa de cama y otros artículos necesarios.

El ex Administrador de los Fosos no devuelve el automóvil

En la Secretaría de la Administración Municipal se ha sabido que el único automóvil que falta por devolver, es el que viene utilizando el doctor Guillermo Tapia, ex Administrador de los Fosos Municipales, esperándose que hoy haga su entrega con el acta correspondiente.

Nuevo Jefe de Altas y Bajas en el Acueducto

Por disposición del Alcalde Municipal ha sido designado el señor Rodolfo González Gallardo para el cargo de Jefe del Negociado de Altas y Bajas del Acueducto de Albear, dada la competencia que ha demostrado en la Sección de Apremios del Departamento de Impuestos.

Resolverán los recursos contra la venta en ambulancia

Con el Alcalde Municipal se entrevistó ayer el señor Alfredo O. Ceberio, con el propósito de obtener que por el Departamento de Impuestos Municipales sean elevados los recursos presentados por la Asociación de Industriales contra las ventas en ambulancia, que tanto viene perjudicando a los industriales y comerciantes establecidos, ya que realizan una competencia desleal con daño para los que más tributan al Municipio.

Material para los talleres del Plan Dalton

El Alcalde doctor Orosman Viamontes ha dispuesto la adquisición de todo el material necesario para los talleres del Plan Dalton, que está implantado en el Colegio «General José Miguel Gómez», así como también la compra de los efectos dentales que hagan falta para el gabinete dental que comenzará a funcionar en aquel centro escolar, pidiendo por último a la Droguería Danhauser que surta de todo lo necesario los Dispensarios Antituberculoso y de Profilaxis, por ser todo esto necesario.

Declarado inconstitucional el Decreto que beneficiaba a una entidad aseguradora extranjera

Por considerar el Tribunal Supermo que el mismo excluye a esa entidad del cumplimiento del Decreto 467 con perjuicio de las compañías cubanas y extranjeras radicadas en el país

Por unanimidad el Tribunal Supremo en Pleno ha declarado con lugar el recurso de inconstitucionalidad establecido por el procurador Carlos Granados a nombre de veinticinco ciudadanos, ejercitando la acción pública y dirigidos por el doctor Miguel Figueroa Hernández, magistrado jubilado del Tribunal Supremo y consagrado civilista, contra el decreto presidencial 1877 de 27 de Julio del pasado año que dejó sin efecto la aplicación del decreto 120 de 20 de Enero de ese mismo año, excluyente, en cuanto a la entidad británica Lloyds of London, y transitoriamente hasta tanto no se llegara a un acuerdo entre los gobiernos de la Habana y Londres o se resolviera la controversia entre los mismos, de conformidad con las prescripciones del Decreto Internacional Público de los requisitos que había de llenar dicha entidad aseguradora para poder desarrollar sus negocios en Cuba.

El aludido decreto 120 es el del reglamento para la ejecución del decreto-ley 467 de 7 de septiembre de 1934, que se puede considerar como la ley fundamental sobre seguros en Cuba, y que establece un régimen de seguridad y garantía para el cumplimiento por las compañías de seguros que ejercen en el territorio nacional el negocio de afianzamientos, seguros, etc., en cuanto a las obligaciones que deben cumplir con los aseguradores, exigiéndose la constitución de fianza para cada ramo de seguro, una representación o agencia en Cuba, representación legal por medio de poder y su inscripción en el Registro correspondiente que lleva la Secretaría de Comercio, sin cuyos requisitos está prohibido ese ejercicio en Cuba, de todo lo cual se libró a Lloyd-s of London, con perjuicio, afirmaron los reclamantes en su demanda, de las entidades de ese género radicadas en nuestra patria, tanto cubanas como extranjeras, ya que por la combatida resolución presidencial se suspendieron también cuantas resoluciones, acuerdos y demás disposiciones hubieren con respecto a la repetida entidad británica como consecuencia y en cumplimiento del decreto.

El Tribunal Supremo, al declarar con lugar el recurso, bajo la ponencia del Magistrado Andrés Domingo Morales del Castillo, acepta tres de los cuatro motivos de la controversia planteada por el doctor Figueroa, ya que no hubo necesidad de estudiar el cuarto motivo, y declara inconstitucional, en consecuencia, el decreto presidencial 1877, y consiguientemente su nulidad, no pudiéndose aplicar más en lo futuro. Fundamento de esa declaratoria de inconstitucionalidad es que, como lo insara el repetido doctor Figueroa, la resolución presidencial combatida, infringe los artículos 60, inciso primero, y 69, inciso primero, de la Constitución vigente de 11 de Junio de 1935. De ahí que Lloyd-s of London no podrá en forma alguna ejercer el negocio de seguros en Cuba a menos que no se avenga a cumplir las exigencias del repetido decreto 120 de Enero del pasado año, en relación con el decreto-ley 467 de 1934, como lo hacen las entidades de su género radicadas en Cuba, tanto nacionales como extranjeras.

DESIGNADAS NUEVAS COMISIONES DE TECNICOS PARA COMBATIR EL INTRUSISMO EN LAS PROFESIONES

No obstante los esfuerzos que se hacen, poco se logrará, dice un alto funcionario. Propondrán medidas de carácter urgente. Proyectos de mataderos deficientes. Violento brote de difteria

Dos nuevas comisiones técnicas han sido designadas por el Secretario de Sanidad, doctor Moya, en su deseo de erradicar en Cuba el intrusismo profesional: las de Enfermeros Graduados y Comadronas y la de Farmacéuticos, Veterinarios y Enfermeras.

Los Comisionados Enfermeros son: señores José María Iglesias, Manuel Amenedo, Norberto A. Riesco, Manuel Guzmán Fernández y Alberto Rodríguez Sust, este último Presidente de la Asociación Nacional de Enfermeros Graduados y Jefe del Servicio de Enfermeros de la Secretaría de Sanidad.

Por la Asociacion de Comadronas de Cuba han sido nombradas Concepción Rabassa, Angeles Salas de Ribot, Eulalia Alegret, María Jenara Pérez, Dolores Aguila viuda de Pacheco y Josefina Pedrosa, esta última Presidenta de la Asociación y Supervisora de los Servicios de Comadronas de la propia Secretaría de Sanidad y Beneficencia.

Por la Asociación de Enfermeras las señoritas: Pelegrina Sardá, Manuela Alarcón y doctora Isabel Martínez Avila.

Por el Colegio Veterinario: los doctores Julio San Martín, Luis García Robiou y Rogelio Arenas, este último Jefe de los Servicios de Veterinaria de la Jefatura Local de La Habana

Por la Asociación Farmacéutica Nacional: los doctores Francisco Argilagos, Eduardo Palacios Planas, Germán Pérez Fuentes y Jorge A. Dominicis.

Estos Comisionados, al igual que los ya designados por los dentistas, veterinarios, etc., tendrán la misión de estudiar y proponer las medidas convenientes para acabar con el intrusismo profesional.

En esta campaña se encuentra interesada la Federación Médica de Cuba, con el apoyo de todos los colegios médicos municipales e instituciones científicas cubanas.

Proyectos de mataderos, deficientes

El Secretario de Sanidad ha sancionado los recientes acuerdos tomados por la Junta Superior del Ramo, relativos a devolver a los interesados los planos y memorias presentados para la instalación de mataderos públicos en Santa Rita, La Esmeralda; y en Quivicán, por no acompañarse en los proyectos los documentos señalados por la legislación vigente.

Tiene Reglamento «Hijas de Galicia»

También sancionó ayer el Secretario de Sanidad el acuerdo adoptado por la propia Junta Superior del Ramo favorable a la Ponencia del doctor Emilio Martínez, aprobando el proyecto de Reglamento presentado por la Secretaria General de la Casa de Salud «Concepción Arenal», en Luyanó, de la Sociedad Hijas de Galicia, por ajustarse a las exigencias que para tales instituciones señalan las disposiciones vigentes.

Un leproso en un hospital

El Jefe local de Sanidad de Manzanillo ha consultado a la Dirección del ramo cómo debe resolver el problema planteado por el Director del Hospital Civil que le informa tener en dicho establecimiento un enfermo de lepra, aunque carece de local apropiado para esa clase de pacientes. La Dirección de Sanidad se ha limitado a trasladar el anterior escrito al Coronel Despaigne, Patrono Gubernativo del Hospital de San Lázaro, para que resuelva, ya que el referido enfermo no puede permanecer en aquel hospital.

Candidato a Alcalde

Se ha concedido licencia electoral al doctor José Rodríguez, Inspector Jefe del Servicio de Eugenesia y Homicultura de San Juan y Martínez, por haber sido nominado candidato a la alcaldía de dicho Término Municipal.

El Embajador de Cuba en México ha notificado a la Secretaría de Sanidad por conducto de la Cancillería, que existe un violento brote de Difteria en el Hospicio de Jalisco, Estado de Guadalajara, habiéndose registrado en un sólo día sesenta nuevos casos con diez defunciones.

Agrega nuestro representante diplomático que, según las propias autoridades sanitarias, obtenida la enfermedad a que los del Departamento de Sa recieron, en los primeros de suero para combatirla.

Las comadronas reclaman sus honorarios en Maternidad

Con el Secretario de la Delegación Provincial de Maternidad de la Habana, Dr. Salvador Juncadella, se entrevistó ayer un grupo de comadronas de esta capital, y del interior de la provincia, reclamando sus honorarios por los servicios prestados a distintas obreras, esposas y compañeras de obreros que no han llegado a su poder, a pesar de que se acordó pagarles.

El Dr. Juncadella pudo demostrar, que por la Delegación Provincial se habían despachado los expedientes y cheks correspondientes, los cuales están demorados en la Junta Central de Maternidad, sin poder conocer la causa de esa injustificada tardanza.

CASI LA MITAD DE VECINOS DE LA AFECTADOS

Están siendo motivo ción en los centros sani portes que están envia dicos de esta capital, existencia de una epide de extraordinarias propo que felizmente hasta ah rácter benigno, porque registrado complicaciones siempre graves en el enfermedad, que otras des han ocasionado la gunos enfermos.

Los funcionarios sanit observando cuidadosamen arrollo de la enfermedad do sus características, po las medidas profilácticas, en estos casos, si la epi tente toma caracteres de influenza, etc., que p sionar víctimas.

Bruscos cambios de Estiman los técnicos s ria, de acuerdo con los que obran en su poder que del cincuenta por ciento ción de la Habana está ho tos de un estado grippal nos intenso, cuyo origen dera como producto de cambios de temperatura estos últimos días.

EL AMOR, SEGUN El amor en los mozos yor parte no lo es, sino cual como tiene por fin deleite, en llegando a a acaba y ha de volver a llo que parecía amor; puede pasar adelante que le puso la naturale término no se puso a lo dadero amor.

---

52 Cumpleaños de "El Encanto"

Aventuras de Don Quijote y Sancho.

Adaptadas por Angel Lázaro, con la cooperación de Alejo Carpentier y un notable cuadro de actores bajo la dirección de Mario Martínez Casado.

POR LAS ESTACIONES

CMCD, en 630 kc.

y

COCD, en 6130 kc.

LA VOZ DEL AIRE.

7 a 7-30 p. m.

HOY

Las Bodas de Camacho.

MAÑANA

El Palacio de los Duques. (Con la aventura de Clavileño)

El Encanto

Notas de "El Encanto"

MAPAS DE EUROPA

Vea en nuestra Sección de Librería los mapas del Continente Europeo y de Europa Central, con los frentes de guerra e influencias de la misma.

Estos mapas de bolsillo miden 27 por 20 pulgadas, en cinco colores, detallando perfectamente las fronteras antes y después de las invasiones iniciadas con la anexión de Austria. 35 centavos.

Sección de Librería. Planta baja.

El Encanto

Acaban de llegar las **últimas novedades de** la Moda en Marabú de **pluma para zapatillas**, blanco, rosa, salmón **y azul. Batistas bordadas** y broderíes de **encaje para blusas.** ¡Verdaderas preciosidades! **Véalas usted.**

Planta Baja.

El Encanto

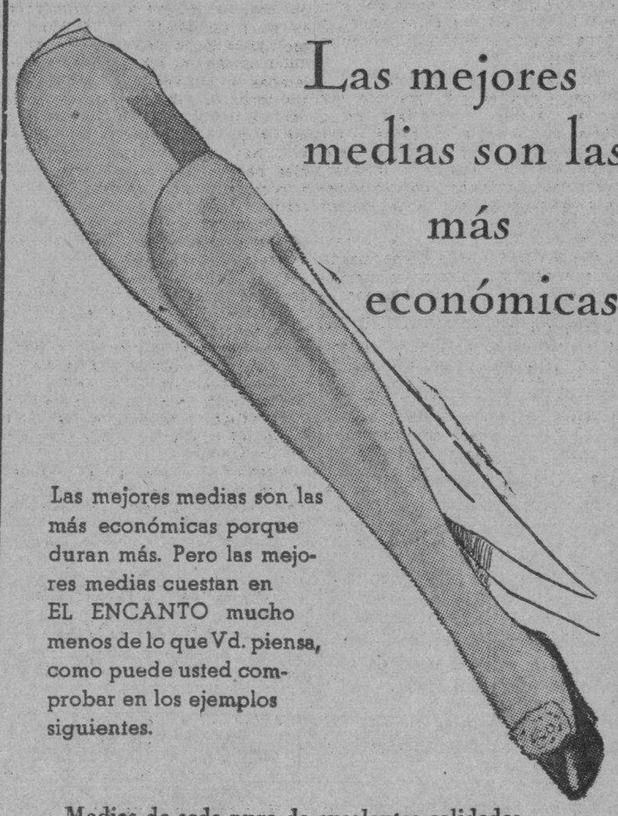

Las mejores medias son las más económicas.

Las mejores medias son las más económicas porque duran más. Pero las mejores medias cuestan en EL ENCANTO mucho menos de lo que Vd. piensa, como puede usted comprobar en los ejemplos siguientes.

Medias de seda pura de excelentes calidades. **55 y 70c.**

Medias de seda en magníficos tejidos de gasa extrafinos ——— **80c.**

Medias de seda pura en exquisitos tejidos chiffón y semigruesos ——— **1.00 y 1.25**

Medias de seda de superior calidad en inmejorables tejidos de chiffón ——— **1.35 y 1.55**

PLANTA BAJA.

El Encanto

Sofás Convertibles SIMMONS

No deje usted de ver en su primera visita a EL ENCANTO los nuevos sofás SIMMONS convertibles en camas. Vienen tapizados en preciosas telas.

56.60

Vea, de paso, los demás artículos SIMMONS que exhibe "El Encanto".

Segundo Piso.

El Encanto

En servicio de usted EL ENCANTO está abierto sin interrupción de de 8-30 a. m. a 6 p. m.

Elegante canotier de paja de fantasía color "dusty pink" adornado con un cuchillo de pluma y velo **8.00**

Preciosa pamela de paja inglesa en negro adornada con un "bunch" de flores y velo **4.50**

Precioso canotier de paja gruesa en rojo con fino adorno de cinta y velo **10.00**

Lindo sombrero de paja carmelita adornado con pajaritos y velo **6.00**

52 CUMPLEAÑOS DE EL ENCANTO.

¡UNA FIESTA QUE TODA LA HABANA HACE SUYA!

Las nuevas colecciones de sombreros que EL ENCANTO acaba de presentar ponen a la disposición de usted todo el hechizo y el encanto **de las últimas tendencias de la moda. ¡Venga usted a verlas cuanto antes!**

Tercer Piso.

El Encanto

Todo cuesta en "El Encanto" menos de lo que usted piensa.

M.E.C.D. 2016

TELEFONOS:
Dirección M-3856
Jefe de Redacción M-1287
Sección de Sports M-7912

DIARIO DE LA MARINA

TELEFONOS:
Quejas M-7911
A. Clasificados . . M-7915

SECCION 2ª

ACOGIDO A LA FRANQUICIA POSTAL — LA HABANA, JUEVES, 18 DE ABRIL DE 1940 — EL PERIODICO MAS ANTIGUO DE CUBA

AÑO CVIII

200,000 FALANGISTAS SE CONCENTRARAN PRONTO EN VALENCIA

ORGANIZANSE VIAJES DE 15 DIAS DE DESCANSO A LAS PLAYAS PARA OBREROS ESPAÑOLES

A Través de Galicia

EQUIPOS GALLEGOS EN CAMPEONATOS DE LA LIGA

Deportivo coruñés, campeón

cuánta emoción se espera estas tierras, donde es cre afición deportiva, el final partidos eliminatorios de los natos de fútbol!

la segunda vuelta la he sado entre zozobras, pesi y esperanzas, porque tres gallegos participaban en isiones de Liga: el Celta, en la primera División, y ortivo de La Coruña y el de Ferrol en la segunda. lta pasó por duros trances. primera vez, después del que tenía que habérselas ipos veteranos y de tanta omo el Madrid, el Barce Atletic de Bilbao, el Sevi Español de la ciudad con Valencia y el Zaragoza. con otros tan excelentes Racing de Santander, el villano, el Atletic-Aviación y aún el Hércules, de nuevos estos dos últimos. valiosos elementos.

muy entrenado ni muy bien ión, tuvo el Celta, en un altibajos y alternativas tantes. Fué y vino a tra España enfrentándose con es", valerosamente, en sus campos o batiéndose como en su magnífico estadio aidor, cada vez que había n de visita.

mismo venció netamente a de la pujanza del Sevi se dejó derrotar, sin ma por el Hércules alican Estuvo varias veces a pun a la cola. El rojo faroli ólico pendió sobre sus lí mo la espada consabida. que iba en buena compa el sensible descenso: con lona, con el Racing San con el Betis, colistas tam ero eso atenuaba apenas la mortal de los **hinchas** cél que son legión. Por suerte, y supo evitar—por aho menos— la pérdida de cate Grandes alientos y estímu prestan en Vigo, donde es la que inspira el Celta, muchísimo antes de que pa por derecho propio, a la Di primera. Y los muchachos —Alberty, Pirelo, Alvari gustín, Nolete, Chicha, Ma y demás—, en vez de des sacaron fuerzas de flaque eron heroicidades.

dicap" el notable y perspi ista vigués, apóstol del cel paternal y comprensivo, no ría airado contra los perdi los días críticos, sino que regia suavemente, señalán apetecida senda y augu el triunfo para el partido Que en efecto, se dió veces, sobre todo jugando y hubo jornadas de gran ito.

hay queja de como se desen el Celta en esta máxima ción ligera.

hora en que escribo, navega quila. Ocupa el número diez clasificación, con doce pun últimos lugares son del santanderino y del Betis, puntos del Celta y del Bar que son sus más inmedia idores. El final de la prue acerca, y pronto se sabrá el Campeón balompédico cia.

que no aspira a serlo el —hoy por hoy y sin perjui mas no es ya pequeño éxito erse sin mengua en la pri División, donde los tropezo renovaciones son frecuen Ahora mismo les toca caer para dejar paso a otros dos promoción nueva, que vie ando.

x x x

cuanto a la segunda Divi limitó, para nosotros, al Grupo de los cinco que la n y aún más concreta dos equipos de ese mismo eternos rivales"... desde os años: el Racing ferro Deportivo coruñés.

previo Campeonato regio nzó el título el Deportivo: no desalentó al Racing en mimado y asistido por dados admiradores, parti mo Subcampeón de Galicia egua ligera, buscando con magnífico su ascenso a la División. Igual que en su el Celta.

se está que el Deportivo ático objetivo. Por eso, los vos tuvieron para nuestros eblos un peculiar y más ado interés. Los puntos que o que perdía cada uno de ipos a lo largo de la com significaban más probabi de éxito para el otro.

ciaron en ese primer Gru clubs Sporting, de Gijón; olid, Torrelavega, Oriamen dium de Avilés; Salamanca, de La Coruña y Racing Ferrol del Caudillo. Ocho, tativos y con gente joven. cuatro grupos restantes Deportivo Alavés, Erandio, Baracaldo, Osasuna, Donos oliers, Tánger, Cádiz, Jerez, Cartagena, Murcia, Alicante, Elche, Córdoba, Castellón, Gerona, Irún y alguno más que no recuerdo.

Desde los encuentros iniciales se vió que el "mano a mano" o el "codo a codo" del primer Grupo iba a ser entre los dos onces gallegos.

Se pusieron a la cabeza y marcharon hasta el final en competencia cerrada, igualándose en goles, en fallos... Muy parejos y tan bien de bríos y de moral el uno como el otro.

Suponed por esto cómo estuvo de público el "Inferniño" la tarde que le tocó al Deportivo ir a jugar a Ferrol y cómo se animó La Coruña y se abarrotó "Riazor" cuando vino el Racing a esta capital.

Trenes especiales, expediciones por mar entre los dos puertos, y caravanas automovilistas. Millares de aficionados movilizándose con lazos, con banderitas, emblemas, altavoces, murgas y satíricos cuplés a pleno pulmón. Apuestas, retos, cuestaciones para agasajar a los jugadores respectivos. De todo hubo. No se utilizó la vía aérea, pero ya se hará para otra vez.

Empataron los equipos en Ferrol, tras épica lucha, y ganó el Deportivo en La Coruña por 1 a cero. Ni un momento decayó el entusiasmo. Se peleó con igual tesón, y al llegar el domingo —día 3 de marzo— el final del Campeonato de la Segunda División, ocupaba el primer puesto de su Grupo nuestro Deportivo, el segundo el Racing y el tercero el Valladolid.

La última y decisiva jornada —que era la catorce— le tocó al Deportivo jugarla en Torrelavega con el titular de aquella ciudad, a dos pasos de Santander. Un partido difícil, porque aunque al Torrelavega ya no le significaba nada la victoria, quizo venderla cara. Y los montañeses son gente dura y tenaz.

Ganaron los coruñeses por dos goals a uno. El Racing, tuvo que enfrentarse en el propio hogar ferrolano con el Salamanca, un equipo de menor empuje. Vencieron lógicamente los rapaces de El Ferrol, por 4 a cero. (Los mismos que al propio tiempo le marcaba el Celta al Hércules, en Balaidos.)

Alcanzaron Deportivo y Racing la misma clasificación final, en cuanto a puntos; pero el "golaverage" favorece al equipo coruñés, que hizo mayor cosecha de goles a su favor o tiene marcados menos en contra. Es muy de alabar el éxito deportivista, máxime teniendo en cuenta que en pocos partidos pudo alinear el equipo completo, por enfermedades y lesiones de sus principales jugadores. Hubo que echar mano de suplentes y hacer milagros para no cejar. Se explica el enardecido homenaje de los incondicionales.

Evidentemente el Campeón de Galicia llegó al final con gallardía. Ahora para lograr el anhelado ascenso, tendrá que jugar todavía con los otros cuatro campeones que proceden de los demás Grupos. ¡Y no es flojo empeño!

Pasará automáticamente a la primera División el vencedor. Y será subcampeón el que le siga en puntos.

Los cinco equipos triunfantes que van, pues, a disfrutar entre sí el galardón supremo son: por el primer Grupo el Deportivo; por el segundo el Donostia (Real Sociedad de San Sebastián); por el tercero Levante (Valencia); por el cuarto, Murcia y por el quinto, Cádiz.

Otras semanas de ansiedad. ¿A quién o quiénes corresponderá la investidura? El día 10 comienza el nuevo torneo y al Deportivo le corresponde jugar en San Sebastián... ¡Buena suerte, amigos!

Alejandro BARREIRO

La Coruña, Marzo 6.

El Generalísimo Franco ha recibido invitación de Portugal para ir a la inauguración de la Feria del Libro

La Prefectura de Policía de París ha descubierto un centro de propaganda comunista muy importante, el cual desarrollaba sus actividades en los túneles del ferrocarril metropolitano

Centro de propaganda comunista

PARIS, abril 17. (HS.)—La Prefectura de la policía de París,—según informa la agencia Estefani—ha descubierto un importante centro de propaganda comunista, que desarrollaba sus actividades en los túneles del ferrocarril metropolitano de París. Ha sido capturado un importante material de propaganda comprendiendo una máquina multicopista para tirar octavillas, muchos números del periódico «Humanité», editados por este procedimiento, y documentos de una gran importancia. Se han efectuado veintinueve detenciones, entre las que figuran el secretario de la redacción del suspendido diario comunista y empleados del mismo, obreros del ferrocarril metropolitano, taquígrafos y mecanógrafos.

Quince días de playa a los obreros

MADRID, abril 17. (HS.)—Seis millones de obreros sindicados a la Falange encontrarán la formación de su personalidad en la obra nacional «Educación y Descanso».

La Jefatura Nacional de la Obra hace gestiones para que en 18 provincias del litoral proporcionen a los obreros ocho mil camas durante el verano próximo.

A cada obrero le costará solamente ciento treinta pesetas el pasar quince días en la playa y podrán acompañarlo su esposa e hijos.

Las empresas organizarán premios para los mejores obreros, que así realizarán gratuítamente el viaje. «Educación y Descanso» organizará viajes al extranjero, para que los obreros españoles conozcan las fábricas importantes.

Honradez de un soldado

CARTAGENA, abril 17. (HS.)— El soldado del Regimiento de Infantería número 34, José María Cabildo, encontró en la vía pública una cartera con importante cantidad, de la que hizo entrega a sus jefes.

Como premio a su honrado proceder, el gobernador militar de la plaza ha ordenado sea citado laudatoriamente en la orden de la plaza, y se le ha concedido un mes de licencia.

El fútbol para locos

BILBAO, abril 17. (HS.)—Esta tarde se celebró un partido de foot-ball entre un equipo de enfermos mentales del Sanatorio de Santa Agueda, y una selección de Bilbao. Vencieron los dementes con anotación de 6 por cuatro.

El Jalifa llegó a Sevilla

SEVILLA, abril 17. (HS.)—A las seis de la tarde de hoy llegó en avión Su Alteza Imperial el Jalifa, siendo recibido en el aeródromo por su hermano y autoridades sevillanas. Su Alteza viene a esta capital a pasar las fiestas de Primavera.

Primo de Rivera en Jerez

JEREZ DE LA FRONTERA, abril 17. (HS.)—Procedente de Sevilla, llegó hoy, elseñor Miguel Primo de Rivera. miembro de la Junta Política de Falange Española Tradicionalista y de las J. O. N. S. Almorzó en compañía del Consejero Nacional, D Julián Pemartín. Mañana regresará a la capital.

Franco, invitado por Portugal

LISBOA, abril 17. (HS.)— El Jefe del Estado Español ha sido invitado para la inauguración de la Feria del Libro, que se celebrará el próximo día 25. También ha sido invitado a este acto, el Ministro de Educación Nacional.

Una biblioteeca italiana

MADRID, Abril (Especial). — El Instituto italiano de Cultura de Madrid, prepara la creación de una biblioteca o al menos una sección dentro de la Universidad, con fondos italianos, para que los estudiantes y los profesores españoles puedan leer obras del país hermano.

Más niños repatriados

BILBAO, abril. (Especial).—Repatriados de Francia han llegado 23 niños; 1 de ellos7, de Asturias, que continuaron hasta dicha región.

La urbanización de La Coruña, según los nuevos planes

En la fábrica de porcelana del Retiro, en Madrid, habrá trabajo para muchos artistas

MADRID, abril 17. (H. S.).—Esta ciudad va a ser objeto de un considerable mejoramiento con la ejecución de un vasto plan de urbanización que enfocará las necesidades de una ciudad moderna, en el triple aspecto marítimo, industrial y turístico-veraniego.

La zona de ensanche de la ciudad será ampliada en una extensión proporcional al aumento probable de la población, basándose en la progresión rápida de estos años, y se determinará la distribución de zonas para las distintas actividades del porvenir local; emplazamiento de jardines, parques de atracciones, mercados, iglesias, esculturas, y en general cuantos centros y edificios públicos exige la vida moderna.

El ancho mínimo de las calles más estrechas en este nuevo ensanche, no será inferior a 20 metros, comprendiendo calzadas y aceras.

Entre las playas de Santa Cristina y Bastiaguero, en donde se encuentran los intereses de la Coruña, como ciudad veraniega, se construirá una ciudad jardín.

El Ayuntamiento ha señalado premios muy importantes para el concurso de planos de urbanización de la Coruña. El concesionario del primer premio que es muy cuantioso tendrá derecho a desarrollar un proyecto completo de reforma interior de la ciudad, recibiendo por este trabajo un premio adicional de 25.000 pesetas.

El jurado que ha de emitir el fallo en este concurso estará integrado por el director general de Arquitectura, fiscal superior de la Vivienda, director general de Sanidad, Alcalde de la Coruña, teniente de alcalde ponente de Obras, arquitectos e ingenieros Municipales, y representantes de la Real Academia de Bellas Artes, de las Escuelas de Arquitectura de Madrid y Barcelona, y del colegio de arquitectos de León y Asturias.

La fábrica del Retiro dará trabajo a muchos artistas

MADRID, abril 17. (H. S).— La reorganización de la fábrica de porcelana del Buen Retiro ordenada por el Caudillo al Ayuntamiento de Madrid, representa una de esas determinaciones que honran a un gobernante y perpetúan su memoria. La historia de las grandes instituciones artísticas del mundo, ha incorporado siempre nombres que se repiten con elogio y respeto. La fuerza de la cultura sigue conservándose intacta y prestando aureola a aquellos que le rinden homenaje.

El Caudillo ha dado muestras de una elevación de su espíritu porque ha mostrado, en un momento de dificultades, su interes y ha prometido su esfuerzo en la reorganización de una obra que ha de requerir muchos auxilios. Una vez más, cuidadoso de los detalles, el Caudillo ha percibido un lado humanísimo de la gran tarea que proyecta, y, minucioso, ha descendido a delicadas y afectivas consideraciones. «Podrán —ha venido a decir— con esta reorganización de la fábrica de porcelana del Buen Retiro, encontrar trabajo numerosos artistas».

Estas palabras de protección dispensadas a nuestros artistas, la reorganización de una tan hermosa industria, constituyen unos acontecimientos en nuestra lánguida vida de arte en sus viejas relaciones con los poderes estatales.

DR. ROSATI
DENTISTA
O'Reilly, 463. A-9422.

EL JEFE DE AUXILIO SOCIAL, SR. JENARO RIESTRA, OBSEQUIARA MAÑANA EN EL «HOTEL NACIONAL» A UN GRUPO DE PERIODISTAS CUBANOS Y ESPAÑOLES

Un bello y significativo acto se celebrará mañana viernes en el Hotel Nacional.

El señor Jenaro Riestra, jefe máximo en Cuba de la institución «Auxilio Social», ha querido reunir en torno suyo ese día a un grupo de periodistas cubanos y españoles para testimoniarles cuánta es su gratitud, como representante de aquella magnífica organización, por la cooperación entusiasta y desinteresada que le han venido prestando en el desempeño de su difícil y laboriosa misión.

La fiesta nacional que se celebra mañana en España, por ser el aniversario de la Unificación, ha dado motivo al señor Riestra para celebrar este acto de cordial gentileza, al cual, desde luego, asistiremos.

Al banquete-homenaje que se celebrará con este motivo, han sido invitados: Dr. José Ignacio Rivero, Director del DIARIO DE LA MARINA; Jorge Fernández de Castro, Director de «¡Alerta!»; Tomás Juliá, Director de «La Discusión»; R. P. José Rubinos, José Sobrino, Bernardo Jiménez Perdomo, Roberto Santos, Antonio Gornés, Ignacio Rivero, Miguel Baguer, Arturo Esteban de Carricarte, Juan Prohías, Manuel Montoto, Salvador Gumbau, Federico Campos, Miguel Roldán, Cándido Posada, Pablo R. Presno.

Coma y Almuerce SABROSO
EN EL RESTAURANT EL JARDIN
por 50 cts.
HOY, JUEVES, ARROZ CON POLLO
TABLE D'HOTES ESPECIALES DE 75 CENTAVOS
LINEA y C, VEDADO TELEFONO F-6070
COMIDAS A LA CARTA

Las Horas Hondas de España

Al lado de Aristigueta.— Los tremendos escrúpulos de Trotsky. Las diversiones nacionales rusas.

Bien, pues hablemos de toros...! A Trotsky el tragediante le molestan: su sensibilidad es tan aguda, que no puede evitar que se respingue en cuanto se imagina el espectáculo. Oh, qué espeluznante y gélido, lo que le llena el alma bolchevique, al figurarse un caballo sostenido un momento en unas astas...! Le llena el terror y clama él:

—Ah, la barbarie española...!

Trotsky publicó un librillo de casi prodigiosa donosura, sobre un tema emocionante que puede resumirse de este modo:

—Trotsky va... Trotsky viene.. Trotsky dice... Meten a Trotsky en la cárcel... Conducen a Trotsky a Cádiz... Vuelven a Trotsky a la «Corte»...

Trotsky en todo el volumen, nada más. Estos revolucionarios son de una sencillez conmovedora, que conquista en seguida el corazón...!

Ay, pero Trotsky describe:

—«Estepa árida. Desierto. Lomas. Arcilla roja, arena, piedra...»

Y a Zaragoza la describe así:

—«Suciedad, carros con vacas, humo en los tejados, nubarrones en el cielo y voces carraspeantes...»

Y todo esto arranca lágrimas...!

*

Pues en este librillo, tan precioso, se incomoda el autor porque en España aún se celebran corridas. Entre quemar una bruja y dar un corrida—escribe él—la diferencia no es grande, y la barbarie es idéntica.

Y esto lo asegura Trotsky sin haber presenciado una corrida, y el editor español, negociante perfecto, al parecer, recoge esta expresión y otras más ásperas sin un solo comentario...

De la barbarie española de las corridas de toros, habla este formidable tragediante, que acaso hubiera gemido de conmiseración y de amargura por ver una cornada en un caballo, y que organizó en su patria una época espantosa de terrores—la mayor, la más extensa, la de crueldades más torpes que jamás padeció la humanidad—. Que el noventa por ciento de los rusos perezcan en nuestra obra—cantaba una vez Lenin—y ello será lo de menos, si conseguimos arribar al triunfo...! El terror es la base del poder...!—manifestaba Bieloborodoff, ayudante de Dzerjinsky, y Dzerjinsky confesaba con su sinceridad característica:

—Queremos el terror organizado, sin cuartel y sin piedad...!

Esta política franca, rezumante de lágrimas y sangre, ha suprimido refinadamente, con los tormentos más bárbaros, millones y millones de personas—ancianos, mujeres, niños—, a los que se arrancaban las entrañas, se les atravesaba con palos, se empleaban de blanco en los jardines, se les quemaban los ojos con la luz de un cigarro en la prisión... Todas las monstruosidades, todas las aberraciones y todas las fierezas prodigadas a lo largo de los siglos, las ha repetido Rusia, concentradas y acrecidas en las terribles manos de la Tcheka, con salvaguardia de Trotsky...

Y es Trotsky el que a su paso por España oye hablar de los toros una vez, y pide que le cuenten lo que son, y suelta unos gritícos gemebundos, y se tapa los ojos pudorosos y murmura con angustia:

—Oh, la barbarie española...!

Trotsky aún es más gracioso que Stepriak, también humanitario de su escuela, que mató a un prócer ruso, cogió un coche y suplicóle al cochero, porque le dió al caballo un latigazo:

—Oh, no, compañero, no! No le pegue al caballo de ese modo, porque yo soy muy sensible...!

Es el caso lamentable que la barbarie española no está modernizada hay que decirlo...! Entre los escritores que ayudaron a descomponer a Rusia, ha sido Máximo Gorki uno de los que aportaron mayores y más fuertes elementos a la obra de destrucción. Por sus peregrinaciones, por sus antecedentes, por sus libros, Gorki ha podido sentirse en plena intimidad de su país. Su literatura es «pueblo», más frecuentemente, es chusma—la chusma de los «ex-hombres», de los degenerados, de los parias—y sobre el pueblo ruso reposaron en perpetuo espionaje su corazón y su espíritu, para oírle respirar, desesperarse y moverse. No individuos aislados, comunidades enteras, refiere este escritor que se complacen en los territorios rusos de mayor categoría, en abrir a las víctimas el pecho, hacerles en el cuerpo unos taladros, pasar cuerdas por ellos, y colgarlas... A otras les echan pólvora en la boca, y las hacen estallar. A otras les rasgan la carne, les meten en la herida dinamita, y se la encienden después. En la Trans-Baika hay cosacos—testimonia este escritor—que ponen trozos de leña en las espaldas de los prisioneros, y mandan a sus hijos que partan con el hacha que les dan...

En la espantosa lucha con el campo que el bolcheviquismo produjo cuando los labradores de Siberia cazaban un soldado bolchevique hacían un hoyo en el suelo, lo adentraban en él cabeza abajo, y le dejaban las piernas saliendo del nivel por las rodillas. Luego, les echaban tierra a paletadas y espiaban por las piernas sus torturas... En Tambou los colgaban de los árboles, clavándolos solamente por una mano y un pie... Y aún hay procedimientos más terribles para matar a un hombre poco a poco, aún dice Máximo Gorki, en trabajo distinto, con justeza:

—Sacar las tripas a un hombre o romperle las costillas, son nuestras diversiones nacionales...!

Y el tragediante de Trotsky, que gozó toda su vida de tales nacionales diversiones, que armó el ejército rojo para acogotar a Rusia, que fué actor en los crímenes horrendos, vilísimos, copiosísimos, vinculados a la historia del bolcheviquismo ruso de los tiempos de Lenin, oye hablar de los toros, y se aflige, y echa unos lagrimones como puños, y acusa a nuestro pueblo de barbarie...!

Angelito de Dios, alma sensible..! Pobre capullo de rosa, expuesto a destrozarse totalmente en cuanto sople una brisa...!

C. CABAL

El Cardenal Gomá ha sido trasladado para un hospital

La Prensa española cree que Alemania consolida su situación en Narvik

MADRID, abril 17. (AP).—Los periódicos de esta capital, aunque admiten que la situación militar es difícil para Alemania en Narvik insisten en que Hitler está consolidando el terreno en el sur de Noruega.

«Alcázar» expresa la esperanza de que el tiempo sea favorable para la aviación alemana.

Serrano Anguita a Buenos Aires

MADRID, abril 17. (AP).—El periodista español Serrano Anguita embarcará en breve para Buenos Aires con la intención de estrechar las relaciones entre las asociaciones de autores españoles y argentinos.

El cardenal Gomá trasladado a un hospital

MADRID, abril 17. (AP).—El cardenal Gomá, Arzobispo de Toledo, ha sido trasladado a un hospital en vista de la gravedad de su estado.

NOMBRAMIENTO ACERTADO

Por decreto del Generalísimo Franco ha sido nombrado Comandante Jefe de las Industrias Civiles de España, el comandante de artillería e ingeniero industrial Don Patricio Otero Verdía.

Este pundonoroso militar, hermano de nuestro distinguido amigo el culto y caballeroso médico español Dr. Norberto Otero Verdía, sufrió el cautiverio de los rojos durante la pasada contienda civil española, siendo canjeado y libertado por gestiones directas de nuestro ilustre Director.

Reciba, pues, nuestra felicitación, y sepa que hacemos votos por sus mayores éxitos en tan elevado cargo.

CHORIZOS Y MORCILLAS
"LA LUZ DE AVILES"
SUPERIOR A TODOS

Una exposición de bibliotecas para niños, en Madrid

La Ciudad Universitaria cambiará de nombre por el de Centro Universitario

MADRID, Abril 17. (H. S.) — La Exposición de Bibliotecas Infantiles, que ayer se inauguró, organizada por la Delegación Nacional de Organizaciones Juveniles, viene a ser como un prólogo de la fiesta del libro que se celebrará dentro de unos dias en toda España.

Esta exposición nos muestra una esperanza y una realidad. Una realidad por la cantidad y calidad de los libros exuestos, y una esperanza porque mañana nuestra juventud tendrá al lado de sus juguetes un libro en el que pueda conocer el glorioso pasado, presente y porvenir de España.

EL BOLETIN OFICIAL DEL ESTADO

MADRID, Abril 17 (H. S.)— El Boletín Oficial publica hoy entre otras las disposiciones siguientes:

Ejército. —Decreto sobre los ascensos de generales acordados en el último Consejo de Ministros.

Industria y Comercio. — Anunciando concurso entre Caballeros Mutilados, heridos de guerra y familiares de caídos por la patria, para cubrir cuatro plazas de Ingenieros de Minas.

Marina. —Concediendo la medalla militar al comandante Leopoldo Brage y al capitán de Corbeta Felipe Osainz Rodríguez. Concediendo la medalla de Mérito Militar con distintivo blanco, al Excmo Sr. Ministro de Marina de Portugal

LA CIUDAD UNIVERSITARIA LLEVARA OTRO NOMBRE

MADRID, Abril 17, (H. S.) — Esta mañana se reunió la Comisión Ejecutiva de la Ciudad Universitaria la que tomó en principio los acuerdos siguientes:

Cambiar el nombre de Ciudad Unininversitaria por el de Centro Universitario.

Construir en primer lugar el pabellón destinado a Facultad de Filosofía y Letras, seguido de los de Farmacia, Medicina y Ciencias.

El Hospital Clínico será conservado en su estado actual, como homenaje a los que dieron su sangre por España pasando sus servicios a la Facultad de Medicina.

En el interior se construirá una Iglesia Parroquial y una capilla a San Isidora de Sevilla.

Santiago de Compostela, declarada monumento nacional envía un mensaje de gratitud al Generalísimo Franco

Se van perdiendo las esperanzas de encontrar la imagen venerada de la Virgen de la Cabeza, que estaba en el santuario de su nombre que fué destruído por los rojos

MADRID, abril 17. (H. S.)—En la mañana del domingo fué solemnemente bendecida la capilla de la barriada de casas construídas por los Servicios Técnicos de la Delegación Provincial de Falange Española Tradicionalista y de las JONS, de cuyas edificaciones han venido tomando posesión setecientas familias en pasados días, y que se halla enclavada en el kilómetro tres de la carretera de Toledo.

El Asesor Eclesiástico Provincial, D. Tomás Ortega, celebró una misa, asistiendo, entre otras Jerarquías, el inspector de distritos de F. E. T. y de las JONS, miembros de Servicios Técnicos, y las jefaturas locales de los distritos de Inclusa y Hospitales.

Terminada la misa, se celebró un reparto de ropas entre las familias más necesitadas de las que habitan las casas.

Durante el acto montaron guardia miembros de la O. J.

La inauguración oficial de esta colonia, tendrá lugar el domingo próximo solemnemente.

Cañonero dado de baja

CARTAGENA, abril 16. (H. S.).— El cañonero «Laya», que ha sido dado de baja en la Armada, fué construído en estos arsenales por la Compañía Española de Construcción Naval, y entregado a la Marina, el año 1911. Comenzó a prestar servicio en 1912, y durante muchos años formó parte de las fuerzas navales del Norte de Africa. Fué empleado en la campaña de Africa, desde 1913, y especialmente en el desembarco de Alhucemas en 1926. Durante la pasada guerra los rojos lo tuvieron anclado en el puerto de Valencia, donde fué averiado y hundido en uno de los bombardeos efectuados sobre dicho puerto por el «Baleares».

Se celebrará mañana el aniversario de la unificación de la Falange y Tradicionalistas por el Generalísimo

Un ex-Presidente del Tribunal Supremo de Justicia y un ex-Magistrado de la Audiencia de Madrid, han sido separados de la carrera judicial por orden del Ministro de Justicia

VALENCIA, abril 17. (AP).—Espérase que unos 200,000 falangistas se concentren en esta ciudad para celebrar el tercer aniversario de la unificación de Falange y del Tradicionalismo que permitió al generalísimo Franco dotar al país de un solo partido y de una milicia.

Proyectos de varias obras

ALCAZAR DE SAN JUAN, abril. (Especial). — El Ayuntamiento ha aprobado un presupuesto de tres millones de pesetas para obras encaminadas a la urbanización de la capital.

Se ejecutarán las siguientes obras: Alcantarillado, plaza de abastos, dos grupos escolares, palacio municipal, donde se instalarán además los servicios de Correos y Telégrafos y diversas reformas en la pavimentación de las calles.

Una visita a las minas de Mazarrón

CARTAGENA, abril. (Especial).— El Gobernador civil de la provincia ha visitado las minas de Mazarrón, entrevistándose con los obreros y técnicos de las mismas.

Después pronunció un discurso explicando las ventajas de la administración del nuevo Estado.

Separados dos miembros de los Tribunales de Justicia españoles

MADRID, abril 17. (AP).—El ministro de Justicia ha separado de la carrera judicial a Diego Medina, expresidente del Tribunal Supremo y a José Fernández Llana, que había sido magistrado de la Audiencia de Madrid.

Nuevos miembros de la Real Academia de la Historia

MADRID, abril. (Especial).—Han sido propuestos para ocupar las cuatro vacantes existentes en la Real Academia de la Historia el ex Ministro, don Natalio Rivas, don Pedro Sainz Rodríguez, el marqués de Lozoya y el Abad del Monasterio de Silos.

Una ofrenda del Ayuntamiento de Zaragoza a la Virgen del Pilar

ZARAGOZA, abril. (Especial).—El Ayuntamiento ha acordado regalar tres monumentales arañas de cristal y bronce al templo del Pilar, Santuario de la Raza, como homenaje de devoción y gratitud a la Virgen.

Conferencia sobre Geografía de la Guerra

MADRID, abril 15. (HS).—El jefe del Servicio Geográfico del Ejército, coronel Gazapo, ha pronunciado una conferencia sobre la geografía y la guerra. El acto fué presidido por los ministros de Asuntos Exteriores y Obras Públicas, el almirante Estrada, los generales Martín Alonso y Aranda, secretario de la Sociedad Geográfica Española, señor Torroga y diversas autoridades.

Después de explicar el general Aranda, «Dos programas por realizar en la sociedad: un programa presente y otro para el porvenir», hizo uso de la palabra el coronel Gazapo, que hizo un resumen histórico de la cartografía a través de las distintas civilizaciones. Fué muy aplaudido al final de la disertación.

CARMENCITA FRANCO EN EL MUSEO NAVAL

MADRID, Abril 17, (H.S.) —Esta mañana visitó el Museo Naval, la hija del Caudillo. Fué recibida por el Ministro de Marina, Contralmirante Moreno, el que le regaló como recuerdo de su visita, un modelo de galeón del siglo XVII

Trabajarán mil obreros en una fábrica de papel

Nuevo seminario en Granada, en terrenos cedidos por la Cía. de Jesús, gratuitamente

MADRID, abril 17. (HS.)— Con asistencia del Ministro de Educación Nacional, el subsecretario de este Ministerio, la Delegada Nacional de la Sección Femenina, el Delegado Nacional del SEU, y otras personalidades, se ha celebrado la inauguración oficial de la residencia universitaria de señoritas. El asesor religioso, dijo una misa. Después, el Ministro y demás asistentes recorrieron las diversas dependencias de la residencia y se detuvieron en la biblioteca salvada durante el dominio rojo gracias a una bandera extranjera colocada en uno de los balcones. La biblioteca cuenta con unos 15,000 volúmenes.

Pilar Primo de Rivera visita a las esquiadoras

MADRID abril 17. (HS.)— Pilar Primo de Rivera ha visitado en Cercedilla el grupo de muchachas de Falange, que reciben cursos de esquiadores.

Hoy se ha disputado una prueba de descenso, que ha resultado en extremo interesante. María Miranda, regidora central, quedó vencedora Intervinieron en la prueba, treinta camaradas. Mañana de salto y orientación.

Nuevo Seminario en Granada

GRANADA, abril 17. (HS.)—El Arzobispo ha decidido construir un edificio para Seminario, junto al convento de la Cartuja, en terrenos cedidos gratuitamente por la Compañía de Jesús.

S. S. ha concedido al Seminario de Granada, facultad para licencias y doctorar a sus alumnos y se proyecta también instalar un Seminario en Jaén.

Strauss estrenará en Madrid

MADRID, abril 17. (HS.)—El compositor Oscar Strauss que se encuentra en esta capital, estrenará aquí su última composición, titulada «Tres Valses», y además otra que estrenará Celia Gómez.

Nueva fábrica de papel

ALMERIA, abril 17. (HS.)— Una fábrica de papel va a instalarse en el pueblo de Andra, que dará trabajo a cerca de mil obreros. Así ha sido declarado en la sesión inaugural de la Diputación celebrada en el día de hoy.

Las Casas baratas de El Ferrol

FERROL DEL CAUDILLO, abril 17. (HS.) Ya han sido señalados los terrenos para la construcción de cuatro mil casas protegidas por el instituto Nacional de la Vivienda.

Las edificaciones estarán emplazadas en las afueras de la ciudad, y en las proximidades de la ría. Las casas, de tipo económico, saneadas y con toda clase de comodidades y servicios, serán asequibles a los jornales corrientes. La barriada, de calles bien trazadas, tendrá mercados, escuelas, iglesias, jardines y campos de recreo, bibliotecas y guarderías infantiles.

Otra barriada de 1.500 viviendas, será construída por el Ayuntamiento con alquiler apropiado a la clase media. Se invertirán en ella dos millones de pesetas.

Ecos de Asturias

Quince millones de pesetas para la construcción de casas en Oviedo.

El Ayuntamiento ovetense va resolviendo los grandes problemas que tenía ante sí. Sabido es que Oviedo fué de las ciudades que más sufrieron a consecuencia de la guerra. En gran parte sus edificios quedaron destruídos y otros poco menos que inhabitables. La carencia de albergue se dejó y aun se deja sentir con bastante intensidad. Para llegar a la reconstrucción de la capital asturiana hay, pues, mucho que hacer.

Pero todo se hará y Oviedo volverá a ser la ciudad limpia, sonriente y agradable de siempre. Muchas obras han sido iniciadas ya, y otras se iniciarán en breve además de las nuevas, que ya están planeadas y aprobadas.

Entre las iniciadas figura el teatro Campoamor, uno de los más hermosos teatros de España. Las obras han sido adjudicadas a una importante casa de Gijón en la cantidad de un millón trescientas un mil cuatrocientas pesetas. Y si es necesario se trabajará en ellas día y noche utilizándose para ello potentes focos eléctricos. Ya se está procediendo a la retirada de escombros. Una vez terminada es ta labor, se llevarán las obras a un ritmo acelerado a fin de que en un tiempo relativamente corto pueda enorgullecerse Oviedo de su magnífico teatro.

El problema de la carencia de viviendas será también solucionado a la mayor brevedad. El Ayuntamiento aprobó, en este sentido una importante moción que hubiera presentado el alcalde, señor García Conde.

En un viaje realizado por el señor García Conde a Madrid recabó el apoyo del Instituto Nacional de la Vivienda para construir en Oviedo varios grupos de casas destinadas a viviendas económicas, apoyo que le ha sido concedido encargándose el Instituto de costear el noventa por ciento del importe de las construcciones quedando el diez por ciento restante a cargo del Ayuntamiento.

Cuenta el Municipio con la suma de un millón quinientas mil pesetas que le fué concedida en definitiva por el ministerio de la Gobernación, y por decreto de 5 de abril de 1939, con objeto de incrementar la reconstrucción de la vivienda y ayudar a resolver el problema de la habitación de renta reducida, cosa esta que exige solución apremiante. Destinada esta suma, de acuerdo con el decreto, a la construcción ya iniciada del grupo proyectado de casas baratas en el barrio de Teatinos, que llevará el nombre de "Colonia del Coronel Ceano", pudiera hallarse la solución económica utilizando la suma expresada, y el trabajo ejecutado, para la aportación del diez por ciento del costo de las obras. De este modo, con la ayuda del noventa por ciento ofrecido por el Instituto Nacional de la Vivienda, podrían construirse en Oviedo barriadas y grupos de casas por un costo de quince millones de pesetas.

Esto era lo que proponía el alcalde en su moción, que fué aprobada por unanimidad, acordándose, además, acudir al ministro de la Gobernación, a fin de que autorice al Ayuntamiento para que destine el millón quinientas mil pesetas, no sólo a la construcción del grupo de casas baratas proyectado en Oviedo, en el barrio de Teatinos, sino también a la edificación de las demás barriadas de casas, no menos indispensables, las cuales se ejecutarían con arreglo a los correspondientes proyectos oficialmente aprobados por el Instituto Nacional de la Vivienda y con la valiosa y decisiva cooperación económica de éste.

Solamente se espera, pues, la aprobación del Ministro, trámite sencillísimo, para dar principio a la construcción de casas económicas. Y como esta aprobación no ha de ser negada, pronto darán comienzo las obras para la realización del proyecto que ha de resolver el problema de la vivienda en Oviedo.

Estas edificaciones, de tipo módico, se harán, no sólo en Teatinos, sino también en el barrio de San Lázaro. Se ajustarán a modelos trazados previamente y contribuirán al embellecimiento de aquellos lugares que hoy están materialmente en ruinas. El problema de la escasez de viviendas, que es de capital importancia para Oviedo, está ya en vía franca para una rápida y total solución.

Eduardo A. QUIÑONES.

Oviedo, marzo de 1940.

M.E.C.D. 2016

IBARLUCEA III Y ERMUA, CONTRA GABRIEL Y UGARTECHEA, HOY

ESTAN SEGUROS LOS TIGRES DEL ATLETICO, DE SU TRIUNFO FRENTE AL TEAM DEL CLUB NAVAL

«Nosotros sabemos bien que la mayor parte de los expertos no nos consideran con chance de clasificar en el campeonato de baseball amateur; sin embargo, el domingo empezamos por derrumbar a uno de los supuestos club-líders y en el próximo esperamos repetir» ... «El team de la Marina es fuerte y luce más efectivo que el ADC.... Pero, Ulrich está preparado para detener a cualquier club y el domingo lo demostrará propinándole otros nueve ceros a los marinos»...

Así nos declaró ayer por la mañana un entusiasta líder del club Atlético de Cuba, cuya novena de baseball, poco considerada por la crítica, arrancó con pie derecho la última semana, anotándose una impresionante victoria de 4 por cero sobre el fuerte conjunto del ADC.

«En baseball no podrá decirse nunca que una novena está derrotada si posee buen pitching Y nuestro team está tan bien fortalecido como cualquier otro club, con Santiago Ulrich en el staff.... Si el batting pudiese más que el pitching, los Yankis debieron haber derrotado a los Atléticos de Filadelfia en el partido inaugural de las Grandes Ligas: sin embargo, los A-s contaron con magnífico pitching esa tarde y bastó para que su lanzador anulase a los mejores slugggers de McCarthy para que el Fila, infinitamente inferior a los Yankis en el papel, tuviese tanto derecho al triunfo como los newyorkinos en el terreno.»

«En el juego que tenemos señalado el domingo frente al club Naval, el Atlético sabe que su única arma de consideración para triunfar es el pitching. Y ese pitching brillante se producirá para proporcionarnos una nueva victoria.... Esta semana haremos prácticas efectivas, y el domingo iremos al field del Vedado Tennis en forma extraordinaria para burlar a los expertos, derrotando a los Marinos, que se consideran con posibilidades de triunfo».

A juzgar por este calientico speech del entusiasta anaranjado, los Tigres están realmente animados por su gran triunfo del domingo pasado frente al ADC, luciendo dispuestos a dar verdadera batalla por su clasificación en la jornada de 1940. Según el schedule del campeonato, esta semana tienen que vérselas con el club Naval, que no es nada fácil. Pero, los muchachos parecen dispuestos a la lucha y esto dará buena batalla a los fans. . . .

Esta semana tenemos grandes programas entre los amateurs. En el Vedado se jugará un doble header monumental. Atlético vs. Naval en el primer turno y Matanzas [...] Fortuna, después...... ¿Quién [...] dará en casa con un card [...] resante por presenciar.... [...] Tropical se dará otro doble [...] de importancia.... En la U[...] dad.... Para completar, el A[...] a San Antonio y el Hershey [...] de probar su clase ante el D[...] vo de Cárdenas, en Cárdenas...

UNA PAGINA DEL PASADO.—Así parece aquí cuando Connie Mack, a la derecha, recibió la visita de Ty Cobb, considerado el más notable jugador de todos los tiempos, en los terrenos de Anaheim, California, donde los A's efectuaron su entrenamiento.

PEDRO GALIANA

Desde el Bull Pen

—Lo que dijo la Prensa americana del «Opening Day».
—En Cincinnati recuerdan aún la Serie Mundial.
—Rollie Hemsley ha prometido enmendarse.

La prensa americana tuvo interesantes comentarios en relación con los primeros partidos de la temporada de baseball de las Grandes Ligas... El «New York Journal-American», por ejemplo, decía ayer en su editorial deportivo: «Se habla de las hazañas realizadas por Bob Feller y Lefty Grove en los partidos iniciales de la campaña; pero, nada se dice de que Chubby Dean, que a pesar de tener enfrente a los New York Yankis, los redujo a la obediencia, derrotándolos en diez innings. Esa era la primera vez que Dean pasaba de siete innings como pitcher regular y logró un éxito impresionante. El año pasado, Dean apareció en más de 12 desafíos, pero, siempre trabajó como relief. Este año le pidió a Connie Mack que le diese un chance como iniciador de desafíos y ya ven ustedes lo que logró!»

Un periódico de Cincinnati, comenta: «Los fanáticos tienen que estar perdiendo su vieja afición o la sacudida experimentada en los juegos de la serie mundial los tiene todavía aturdidos. En otros años, los muchachos se apiñaban delante de los torniquetes, muchas horas antes del inicio del primer juego de la campaña. Ayer no había nadie por las taquillas, ni siquiera a las doce del día, cuando los que gustan de capturar buenos puestos hacen siempre su aparición!»

El «St. Louis Post-Dispatch», dice: «Los Cardenales emplearon cuatro pitchers en el partido inicial; pero, esto no es cosa que deba asombrar a nadie. Siendo Blades el manager del team, es lógico que siete hombres pasen por la lomita durante los nueve innings del partido».

N. DEL R.: En San Luis no ven todavía, con buenos ojos, el famoso sistema de Blades, de emplear tantos pitchers como sean necesarios en un solo encuentro.

Todos los novatos que debutaron el martes, acabaron el día sin pegar un hit. Todos, menos Mike McCormick, de los Reds, que bateó dos y lució bien en el aspecto defensivo...

Los Yankis tienen dos bajas en estos momentos: Joe DiMaggio y el pitcher Atley Donald, que padece de «siática». La última no es de consideración; pero, la primera es como decir que se ha ido de cacería sin escopeta.

Los Piratas comenzaron la campaña sin los Waner... Otra prueba más de que ahora es Frisch—no Pie Traynor—el director del conjunto.

Si usted está apurado, beba su información aquí:
Carl Hubbell no pitcheaba un partido de apertura desde 1935, y ese día perdió con los Bees... Frank Crosetti pasó 14 innings (entre ayer y hoy) antes de aceptar su primer lance... Los Cubs emplearon nuevos uniformes... Rollie Hemsley ha prometido enmendarse, comportándose como es debido para ayudar al Cleveland en el futuro... Ello resultará una tarea difícil, porque su record no es nada agradable...

Admitimos con honradez que los Dodgers de Brooklyn nos inspiran cierta simpatía desde hace muchos años. Y deseamos de todo corazón que Flatbush se vea con una nueva serie mundial. Por tanto, está de más que les digamos que vemos con entusiasmo que la novena de Leo Durocher haya experimentado una buena arrancada este año. Brooklyn tiene material y espíritu, y si nada entorpece su marcha en la campaña, tengan ustedes la seguridad que los Yankis tendrán que ganar dos de sus cuatro juegos del clásico en la barriada de Ebbetts Field.

En estos días se puede pronosticar en New York que: «éste es el año de Vandenberg», sin que se pueda sospechar que usted está hablando del aspirante a la Presidencia por el Partido Republicano. Cuando se hable de Vandenberg se puede pensar también en el joven lanzador que los Gigantes han extraído de la nómina del Jersey City, en la esperanza de que les proporcione el pitching que necesitan para finalizar en la primera división.
«La recta de Vandenberg zumba!»—dijo hace días Harry Danning. Y ese es el mejor tributo que se le puede rendir al joven pitcher.

Sospechando, probablemente, que los players pudieran deberle enormes cantidades al club al terminarse la campaña, Frank Frisch ha eliminado la regla que multaba a los jugadores por beber cerveza durante la season.

Una curiosa estadística ha revelado que Mike González ha hecho ya 100 viajes de la Habana a Miami y de Miami a la Habana...

Hace años, cuando era más joven, Lefty Grove tenía la costumbre de dormir durante 15 minutos antes de salir al terreno, los días que estaba señalado para pitchear. Ahora, con motivo de sus 40 años, ha aumentado la «siestecita» a 25 minutos...

Curiosidades: Este es el 47th año de Connie Mack como manager de los Atléticos de Filadelfia. Cuando el veterano líder debutó en 1894, Joe McCarthy y Bill McKechnnie tenían 7 años de edad; Oscar Vitt tenía cuatro y Casey Stengel, tres. Pilotos como Terry, Doc Phrotro, Frisch y los demás no habían nacido todavía.

Según los box-scores de los Yankis, Babe Dalhgren es uno de los más consistentes hitters del club. Y nosotros preguntamos: ¿Esta es la maravilla que no bateaba?

Los Cuban Stars presentarán este año una bandera internacional a los fanáticos de New York. En el conjunto combinado por Levis y Pompez, Fernández tendrá esta temporada portorriqueños, cubanos, dominicanos y americanos...
Supongamos que al visitar una localidad, al jefe de la policía del pueblo se le ocurre recibir a los muchachos con el himno nacional. ¿Cuál de ellos tocaría?

Anuncio gratis: Si usted juega a la pelota y desea ganar de 175 a 225 pesos al mes, durante siete meses seguidos, dirija sus peticiones a Domingo Valdés, un promotor mexicano de Torreón, México, que está buscando jugadores de habla española.

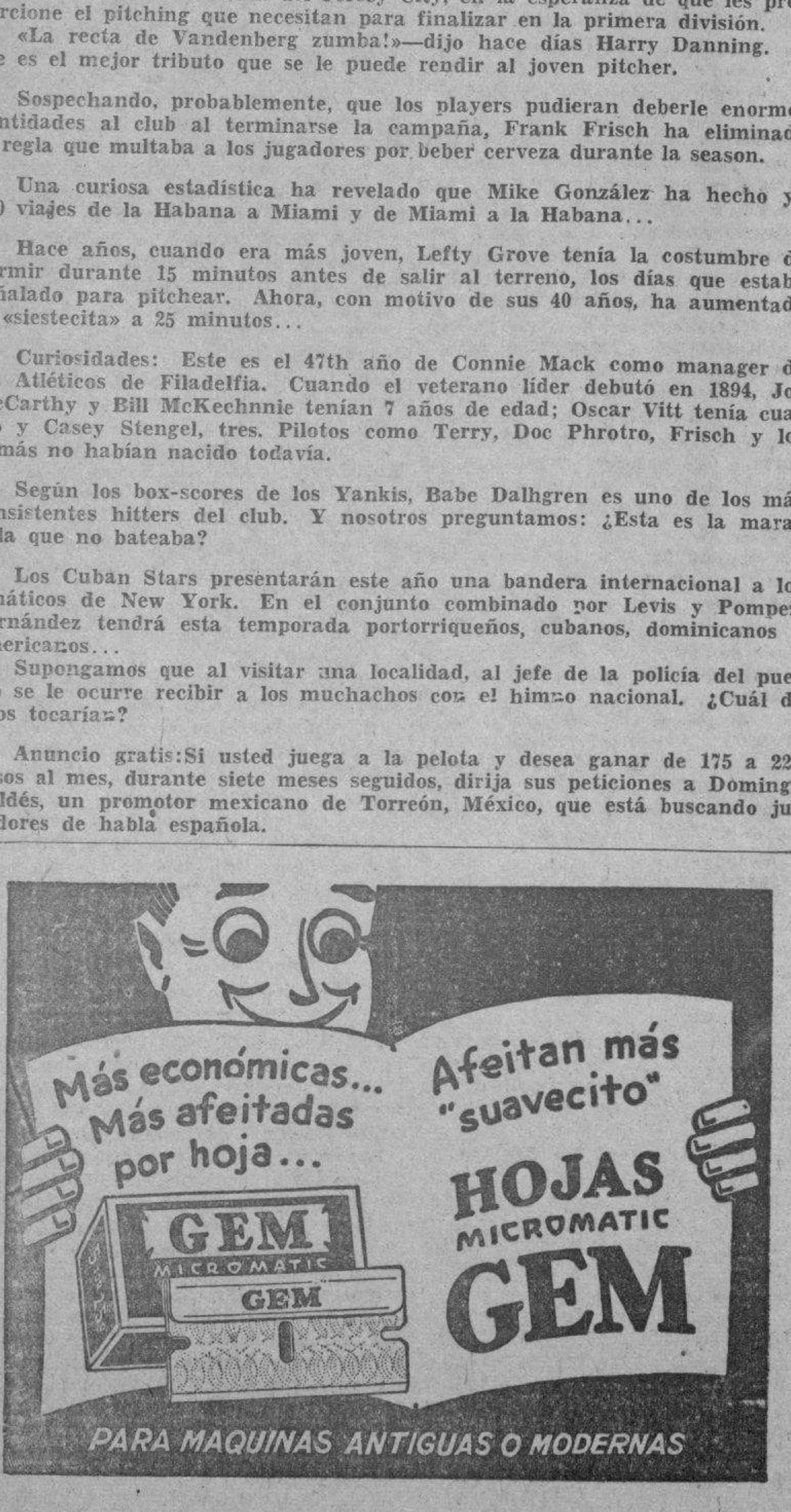

Monte Pearson dejó en 4 hits a los Atléticos para ganar 4 por 1

EN LA TRAGICA, PISTON Y LORENZO GANARON ANOCHE

Pistón estuvo muy mal en el partido, pero lo ganó, porque Ituarte anda muy bajo de facultades. Lorenzo fué el que más jugó a la pelota. El último tanto, el de la igualada trágica, se peloteo largamente y lo perdió Ituarte, sobre un remate que pasó a Ecenarro.

Por ELADIO SECADES

Pistón ganó el segundo partido de anoche sin jugar nada. Fué en los dos últimos tantos que vimos algo del Artífice, del gran pelotari que es el primer delantero del mundo. Todos los días estoy insistiendo en la realidad de que se está jugando muy mal a la pelota y hoy no me queda otro remedio que darle un tironcito de oreja a Pistón, mi querido amigo. Por el momento, no conviene hablar de la rivalidad, porque la rivalidad no existe. Ituarte no pudo aprovechar al Pistón que anoche estuvo errático, destanteado y flojo, porque el Divino Sonámbulo llega a la última decena con la lengua en el mentón y haciendo un esfuerzo sobre-humano. Más sobre-humano todavía si su contrario es Pistón.

A Pistón hoy le está pasando en la línea delantera, lo mismo que le pasa a Guillermo en la zaga. Que es el mejor, porque los otros no hacen nada. Si el Ituarte que hizo en 1939 un juego potente, parejo, definitivo, devastador, se encuentra por delante al Pistón del segundo partido de anoche, lo aplasta, se ensaña y si puede lo deja en nueve tantos. Pero repito que Pistón ganó sin hacer nada. Y sin hacer nada Ituarte y Ecenarro no pudieron mantener la ventaja que sacaron y no pudieron llevarse el partido de calle, para desgracia de la cátedra, que en la última decena pagó juntas las verdes y las maduras.

Pistón es un pelotari segurísimo. La pelota no tiene hoy ni ha tenido nunca jugadores mucho más seguros que Pistón. Y anoche le vimos ir a cuatro cuadro, ir a dos cuadro, adelantarse y perder caramelos a la boca. En el panorama de enfrente, Ituarte estaba haciendo el idéntico esfuerzo que hace cada vez que la intendencia le pone contra el otro motriqueño. La misma voluntad, el mismo ahinco, pero sin el juego de antes. Ituarte tiró algunos remates, muy espectaculares, muy precisos, se rezagó hasta donde le permitió el espíritu sometido a una tensión de noche de gala, pero en Ituarte positivamente se ha registrado un descenso en las facultades y tiene el mismo espíritu, el mismo valor, igual temperamento combativo del año pasado. Pero mucho menos juego. Pistón, por eso, es el mejor a pesar de que tiene partidos en que se le ve tan desconcertado como estuvo anoche. Los otros delanteros, por mucho que jueguen, por mucho que inventen, no pueden alcanzarlo. E Ituarte en todo lo que llevamos de temporada, no ha podido en ningún aspecto revivir los episodios de la rivalidad que tanto bien le hicieron al deporte.

Yo conozco el juego de Pistón como puedo conocer mi propia casa con las luces apagadas. Y el de anoche, no era Pistón. ¡Que ha de serlo!... Si ese fuera Pistón, sería un delantero cualquiera y no una gran figura de la pelota. La gran figura de la pelota que aplaudieron los públicos de todos los frontones. Por su alcance con el revés, por su seguridad, por su rebote, que es uno de los más limpios que ha dado la pelota. El Pistón que la crítica tiene que aceptar como el delantero más importante que tiene el deporte en esta época, es el Pistón que tiene aire, brío, movilidad, alegría para estar como un coloso en doce cuadro. No el de anoche, que avanzaba y retrocedía, sin táctica, sin compás y sin ímpetu para buscar la pelota. ¿Cuándo Pistón ha perdido, a placer, las pelotas que perdió anoche en la segunda decena? ¿Cuándo Pistón ha mostrado esa indecisión mortal al adelantarse a provocar los encestes del aire? El, ¡por Dios!, que es pelotari, porque le sale del alma serlo, porque siente el deporte, porque tiene eso que se necesita para dejar el nombre bien escrito en una época del deporte, como lo dejaron en otras los que han sido inmortales de la canasta.

Lorenzó jugó anoche un partido a tono brillantísimo. Estuvo bien en las tres decenas. Muy bien puesto, trasteando bastante con la derecha. No atacó gran cosa, porque ya sabemos que su ataque no es decisivo. Pero hubiera sido suficiente que Pistón dispusiese de una sola pulgada del juego inmenso que tiene, cuando anda bien, para que Ituarte y Ecenarro no hubiesen podido pasar del tanto veinte.

La historia interesante del estelar de anoche la encontramos en la última decena. Como en casi todos los estelares de este mes. Cosa curiosa. Pistón y Lorenzo, que venían de abajo, se acercaron a un tanto (23 por 24) pero Ituarte evitó la igualada con un gran remate de dos paredes. Un rebote de Pistón se arrima a la lateral y lo pierde Ecenarro. (24 por 25). Ituarte, después de pelotearse un tanto largo, salta para intentar encestar de botecorrido con el revés, y la esfera le pega en la misma punta de la cesta y se consuma la nivelación en el tanto 25.

Aquí Pistón pifia, a la misma boca de la cesta, una pelota de aire en el cuadro seis. 25-26). Pero Ituarte, que está muy cansado, comete una pifia, rezagándose a once cuadros y vuelven a coincidir los dos colores, esta vez en el número 26. Ituarte, que después de haberse esforzado mucho ya no puede con su alma, resta saque y pifia a placer, pasando Pistón a Lorenzo al tanto 27.

Un rebote loco de Ituarte coge ángulo, abre y lo pierde Pistón, de botecorrido, bastante fácil y se abrazan las dos parejas en 27. A 29 pasan Ituarte y Ecenarro, por rebote de derecha que engancha Lorenzo y se encuentran en el cartón 29, al tirar Pistón un remate de revés, atrapando de botecorrido. La jugada le salió al medio, pero la tiró con precisión y con valor y la bola no dió bote.

La igualada trágica fué una de las más largas de cuantas se han peloteado, en mucho tiempo. Fué un tanto que parecía que no iba a terminarse nunca. Pistón, en su desenvolvimiento, jugó mucho. Jugó con calor, devolvió pelotas muy difíciles. Fué cuando mejor se le vió. Tanto éste, que por prolongado y por emocionante, después de todo, valió el partido. Después de trabajar ante una concurrencia que no podía contenerse y se puso de pie, Ituarte no pudo devolver un rebote que pasó a Ecenarro...

MONOPOLIZA LA LETRA F HASTA EL PRESENTE EL CAPITULO DE LAS VICTORIAS EN "O. PARK"

Flying Breeze ha tirado dos estupendas carreras en la milla para gran contento de Antoñico Ruiz.—Fez, que resulta tres cuartos hermano de Display, se ha puesto consistente compitiendo en las sedas de la entusiasta doña Elena Pumarada.—Flying Rapture y Field Day son los otros muy mejorados jamelgos que han conquistado una pareja de éxitos

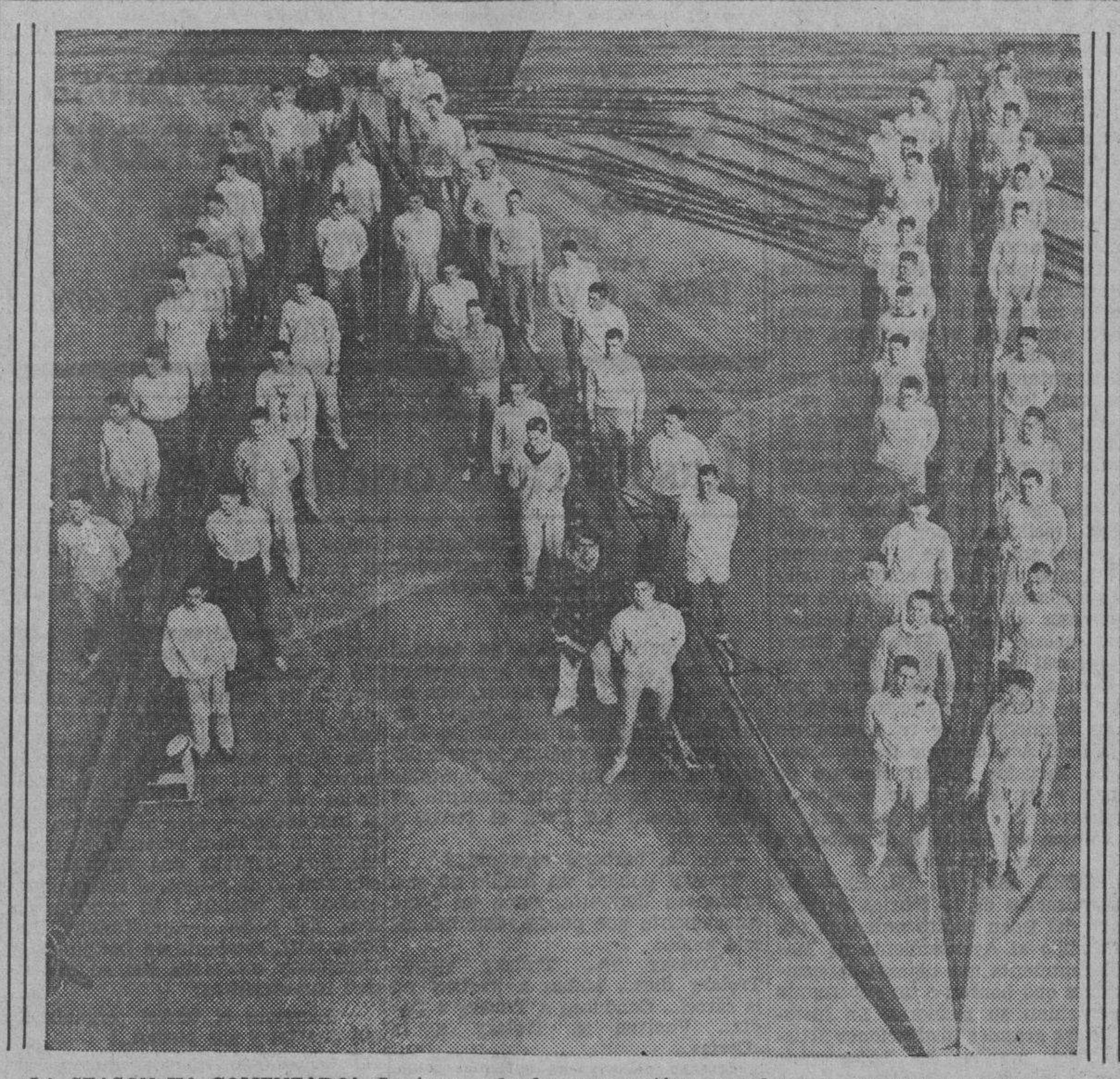

¡LA SEASON HA COMENZADO!—La temporada de remos está en marcha ya en los Estados Unidos. Aquí tenemos a los atletas de la Academia Naval de Anna polis, preparándose para iniciar su primer trabajo.

Por «SALVATOR»

Cuatro caballos han resultado hasta el presente ganadores por partida doble en la presente temporada de verano y por una de esas raras casualidades que se producen en el deporte de los Reyes, todos ellos se encuentran indicados bajo la letra «F», como si fuera necesario contar con esta patente de corso para disfrutar de los beneficios que en forma de premios riega por el Hipódromo la Dirección Nacional de Deportes.

Flying Breeze, Flying Rapture, Fez y Field Day forman este gran cuarteto, habiendo proporcionado a sus mantenedores la intensa satisfacción de acercarse a la ventanilla del cobro en ocho de las nueve competencias que salieron a la pista, saliendo derrotado únicamente Flying Breeze en la primera ocasión en que fué a la gatera, debido todo ello a que se portó bastante mal con «Lechucita» Martínez encima, se demoró la arrancada más de la cuenta y teniendo que medirse con ejemplares de velocidad, no pudo tomar la punta como le agrada, produciendo todo ello como consecuencia una aplastante derrota en que sólo pudo aventajar en la meta a un solitario caballo.

Los cuatro ganadores por partida doble tuvieron un historial bastante variado durante la temporada anterior, brillando algunos de ellos, no pasando de la mediocridad el tercero y negándose hasta el derecho de competir al cuarto, que llegó de los Estados Unidos con la pésima manía de dar la voltereta en la tira, o más apropiadamente dicho, la gatera.

Flying Breeze que fué vendido por Otto Bagley a Antoñico Ruiz con la finalidad de levantar fondos con que adquirir una estrella para el rico premio de los quince mil pesos que en definitiva ganó Brown King, fué en su debut entre nosotros en el mes de enero, víctima propiciatoria de Be Quiet; mostró relativa forma en el fango pero con tendencia a pararse, y de repente, al ser llevado a la milla, llegó a ponerse intransitable siempre que era colocado en grupos de seiscientos pesos, tomando desde la salida posición dominante para oponer una resistencia desesperada a todo aquel que pretendiese desalojarlo.

Los éxitos veraniegos de Flying Breeze no resultan por lo tanto en modo alguno sorprendentes, como tampoco lo son los de Fez, el finalista hijo de Mad Hatter que, por si no lo saben los muchachos, es tres cuartos hermano de Display, el célebre ejemplar de Salomón, padre de Discovery.

En efecto, Display es hijo de Fair Play y Cicuta, a la vez que Fez es producto de Mad Hatter, hijo de Fair Play y de Cicuta, una aristocrática descendiente de Nassovian.

¡Cómo no se encantarían Ramoncito Crusellas, Antillo Fernández, Carlos Skarbrevick, Eugenito Sosa y otros criadores, si Fez no hubiera pasado por la triste experiencia de ser castrado!

Posiblemente ello se debió a que Mad Hatter trasmite a sus hijos ciertas anomalías de carácter que los hace a veces indomables. El mismo Fez, que empezó corriendo muy mal en el mitin invernal, para tomar de súbito una gran forma, ha dado señales de inconsistencia que posiblemente han podido controlarle en la cuadra de la señora Elena Pumarada.

En cambio Flying Rapture, que fué traído a la Habana por el Medway Stable que entrenaba F. Woodstock, siendo colocado en los seis furlones donde le dió por no arrancar terminando con gran entereza al ser adquirido por Pancho Borrajo, únicamente en pista fangosa estuvo eficiente en el mitin del verano pasado.

Durante el invierno, hasta montado por el gran Manuel Nacimiento González se cansó de hacer papelazos, yendo a parar a los grupos reclamables por cuatrocientos pesos, no habiendo logrado ganar más que una solitaria carrera en todo ese mitin.

Ahora parece haberse remozado, pues venció en su anterior salida a un ejemplar tan competente como Last Romance, la finalista yegua que entrena Don Pepe Gavidia.

Y llegamos por último a Field Day, un hijo de Chicle y Spring Cleaning, hija ésta a su vez del fenomenal Broomstick, que es un legítimo producto de los Whitneys que en las sedas de Babcock adquirió la pésima manía de girar en redondo al darse la arrancada, persistiendo en ello de tal manera que fué necesario condenarlo al ostracismo durante la pasada temporada invernal.

Adquirido en términos muy razonables por la señora O. Pares, fué colocado bajo el entrenamiento de Pedro Prieto, que según parece por los resultados, ha podido hablarle al oído al descendiente de Chicle, convenciéndolo de la necesidad de portarse bien si es que deseaba terminar felizmente sus días en el asilo que patrocinan ese par de Bayardos cubanos que responden por el nombre de Octavio de la Suarée y Guillermo Ruiz.

SERAN ESTA TARDE EN EL STADIUM DE LA UNIVERSIDAD LAS ELIMINACIONES DE TRACK FEMENINO JUNIOR Y DE 16 AÑOS

Un total de 14 eventos se llevarán a efecto, comenzándose a las tres. Nueve entidades diferentes tendrán representación en estas pruebas. Felito Ayón tomará películas de todo

Un numeroso grupo de jóvenes track girls invadirán esta tarde a las tres el Stadium Universitario para cubrir la primera jornada del track meet junior y colegial —menores de 16 años— de la Asociación Atlética Femenina de Cuba. Representaciones de la Academia Baldor, Universidad, Instituto Edison, Colegio Arturo Montori, Colegio Dominicas Francesas, Club Cubaneleco, Instituto Cívico Militar, Escuela Activa y Casa de Beneficencia y Maternidad tomarán participación en las 14 pruebas eliminatorias que se brindarán hoy.

Las juniors deberán celebrar eliminaciones en 80 metros con obstáculos, 50 metros planos, disco, salto alto y jabalina, mientras las colegiales lo harán en 50 y 75 metros planos, disco, salto alto y jabalina.

Observando los heats eliminatorios es lógico esperar que se produzcan interesantes duelos en diversos eventos esta tarde. En los 50 metros planos de colegialas, aparecen en el primer heat Elvira Montells, del Montori, y Dolores Ramos, del Cívico Militar, y ambas veloces chiquillas deben brindar una gran demostración. En el segundo figuran Hilda Arteaga, de las Dominicas Francesas; Begoñe Mendiguren, del Montori, y Consuelito Sandoval, del Cívico, quienes poseen velocidad suficiente para retar a cualquier contraria.

Gloria Legañoa, de la Universidad, Lydia Tapia, de la Beneficencia, y Alicia Domínguez, del Baldor, componen un trío de veloces sprinters que brindarán una batalla interesante en el primer heat de 50 para juniors. Ernestina Urrutia, el relámpago de la Beneficencia, Julianita Aranalde y Leticia Valls, ambas del Baldor, figuran en el segundo heat y su demostración recibirá seguramente la aprobación de los asistentes.

Otro evento de interés será la carrera de obstáculos. Angelita Rochetti, destacada en atletismo cuando defendió los colores del Sepúlveda reaparecerá en esta oportunidad con buen entrenamiento defendiendo el gallardete de la Universidad, y tendrá que rendir un esfuerzo extraordinario para alcanzar la clasificación, ya que con ella figuran un grupo de aspirantes de gran calibre. Asimismo en salto alto será interesante ver la demostración de Olga Mc Kennie, la sensacional novata de las Dominicas Francesas; Luz María Quiñones, de la Beneficencia, y otras que poseen buenas condiciones para el evento.

NATACION DE ANOCHE

Los azules del Vedado Tennis Club celebraron anoche sus competencias intersocios de natación, constituyendo un éxito las mismas... Atletas ya consagrados en años anteriores demostraron que se encuentran en buena forma para la temporada que se aproxima, y los nadaderos novatos que presentará Oscar Martínez Connill lucieron con posibilidades suficientes para brillar en 1940... Pichón Herrera que obtuvo el primer puesto en los 50 metros libres para juniors se lució en su evento al igual que Bebo Godoy en los 50 de espalda para novicios... Mikito Bustillo se impuso en 50 libres y 50 de pecho, luciendo bien en ambos eventos... El pequeño Luchy Aldecoa fué ganador del Anchor-s Handicap...

Los resultados fueron:

50 metros libres, novicios: Mike Bustillo, Saky Sorzano y Raúl García Ordóñez. Tiempo: 32.2.

50 metros libres, juniors: Pichón Herrera, Gerardo Portela y Luciano Sánchez. Tiempo: 30.3.

50 metros libres: Anchor-s Handicap: Luchy Aldecoa, Mario Portela y Monchy de Arcos. Tiempo: 37.

50 metros espalda, novicios: Bebo Godoy, Raúl García Ordóñez y Cable Toñarely. Tiempo: 31.1.

50 metros, pecho, novicios: Mikito Bustillo, Muñeco Taboada y Saky Sorzano. Tiempo: 39.

50 metros espalda, juniors y seniors: Rafael Tejada, Fufiri Fernández Araos y Gunga Din Moenck. Tiempo: 36.

200 metros libres, Star bout: Tambor Echeveite, Coco Pertierra y Bebo Godol. Tiempo: 2.57.

ONAINDIA Y REMENTERIA TIENEN DOS FUERTES CONTRINCANTES PARA ESTA TARDE EN EL FRONTON HABANA-MADRID

Epifanio saldrá de nuevo al asfalto esta tarde. El gran maestro, pelotari estelar lo mismo en los cuadros graves que en el sector alegre del asfalto, que se ha consagrado últimamente a defender el territorio profundo de la cancha, tendrá enemigos de consideración otra vez.

Como se trata nada menos que de Onaindia y Rementería, preparados para esta jornada después de haber mostrado ya en muchísimas ocasiones que forman una pareja admirable y que por la forma que vienen mostrando serán muy difíciles de vencer.

Pero el Maestro contará en la zaga con los servicios del menor de los Malluca, un atleta que sale siempre a la cancha a rendir su mejor esfuerzo y que hoy no ahorrará energías por auxiliar a su gran compañero y salir por la puerta grande.

Montes y Aníbal, Valenzuela y Gayarre, tendrán a su cargo el match final de la tarde, un partido sensacional. Como que retorna el veterano «Quique» a la cancha de sus grandes triunfos dispuesto a cosechar nuevos laureles y a mostrar que mejora como el vino viejo. Y conste que esto de viejo no lo decimos por la edad verdadera del hijo del médico, sino por el tiempo que lleva jugando pelota vasca.

Para vencer al Guajirito y al Acróbata, Valenzuela tendrá que jugar un horror, pero él está dispuesto a llevarlo a cabo y además contará con la siempre útil y beneficiosa cooperación del Tenor, otro veterano de la Bombonera.

En el primero habrá lucha interesante. Echeverría y Cubota batallarán contra Salvador y Buendía en una pugna que resultará reñida y que gustará a los fanáticos mucho.

Programa de la función de esta tarde que comenzará a las tres en punto:

RESULTADO DE LA FUNCION DE AYER

PRIMER PARTIDO

Severino y Abando, blancos	20
Girón y Solá, azules	25
Ganador: Azules.	

SEGUNDO PARTIDO

Iturrino y Uría, blancos	18
Malluquiza y Aníbal, azules	30
Ganador: Azules.	

TERCER PARTIDO

Pascau y Cubota, blancos	21
Salvador y Azpeitia, azules	30
Ganador: Azules.	

CHARLIE KELLER AYUDO CON SU PRIMER HOMER DE LA SEASON

Los Yankees sólo batearon [...] hits, pero, los pegaron [...] verdadera oportunidad

FILADELFIA, abril 17. (AP). [...] New York Yankis, campeones [mun]diales de baseball, derrotaron [a] los Atléticos de Filadelfia con [...] de 4 a una, apoyados en el [...] pitching de Monte Pearson, que permitió cuatro hits, y en los [...] de Charlie Keller.

El outfielder de dos años de [expe]riencia en la Liga Americana [...] zó el sexto inning con su primer ru[n] de la temporada, y más tarde pujó otra carrera con un single.

Los Yankis se encargaron de [deci]dir el match en el cuarto y [...] actos, cuando anotaron carreras [sen]cillas. La primera cristalizó por [...] por bolas a Keller y singles de [Dic]key y Gordon. Y la segunda por home run de Keller.

Las dos últimas anotaciones [...] bieron a una base pr bolas [...] bió Dalhgren, un sacrifice [...] Pearson, y singles de Crosetti, [Rol]fe, Selkirk y Keller. Varios de [...] hits fueron al infield.

Pearson sólo permitió un hit: single de Bill Lillard, en los [...] primeros innings, pero, los Atléticos le estropearon la lechada en el [...] cuando Benny McCoy pegó un [...] y Wally Moses lo metió con un [...] por el center field.

El cuarto single de los A's fué [...] hit de Babe Siebert en el sé[ptimo]. Pearson ponchó a cinco y per[mitió] dos bases por bolas.

Los Yankis sólo le dieron siete [...] a Nelson Potter, que saltó del [...] para darle paso a un pinch hitter [en] el octavo.

Los otros juegos de las Grandes Ligas fueron pospuestos por [...] En el match de aquí hizo un frío [te]rrible y sólo asistieron 4,000 afi[ciona]dos.

A continuación damos el score:

NEW YORK YANKEES

	V.	C.	H.	O.	A.
Crosetti, ss	3	0	1	[illegible]	[illegible]
Rolfe, 3b	5	1	0	[illegible]	[illegible]
Selkirk, rf	4	0	1	[illegible]	[illegible]
Keller, lf	4	2	2	[illegible]	[illegible]
Dickey, c	4	0	1	[illegible]	[illegible]
Henrich, cf	3	0	0	[illegible]	[illegible]
Gordon, 2b	4	0	1	[illegible]	[illegible]
Dahlgren, 1b	3	1	1	[illegible]	[illegible]
Pearson, p	2	0	0	[illegible]	[illegible]
Totales:	32	4	7	27	[illegible]

FILADELFIA

	V.	C.	H.	O.	A.
McCoy, 2b	3	1	1	[illegible]	[illegible]
Moses, rf	4	0	1	[illegible]	[illegible]
Simmons, lf	4	0	0	[illegible]	[illegible]
Johnson, cf	3	0	0	[illegible]	[illegible]
Siebert, 1b	3	0	1	[illegible]	[illegible]
Hayes, c	3	0	0	[illegible]	[illegible]
Rubeling, 3b	3	0	0	[illegible]	[illegible]
Lillard, ss	2	0	1	[illegible]	[illegible]
Gantenbein (2)	1	0	0	[illegible]	[illegible]
Brancato, ss	0	0	0	[illegible]	[illegible]
Potter, p	2	0	0	[illegible]	[illegible]
Miles (2)	1	0	0	[illegible]	[illegible]
Beckman, p	0	0	0	[illegible]	[illegible]
Totales:	29	1	4	27	[illegible]

(1)—Bateó por Lillard en el 8o.
(2)—Bateó por Potter en el 8o.

Anotación por entradas:

New York	000 101 20[...]
Filadelfia	000 001 00[...]

Sumario:

Empujadores: Gordon, Keller, [...] Moses, Rolfe. Two bas ehit: Mc[...] Home run: Keller. Sacrifice: [...] son. Double plays: Dahlgren a [Cro]setti a Dahlgren; Rolfe a Dahlgren; Rubeling a McCoy a Siebert. Que[...] dos en bases: New York, 9; Fila[del]fia, 3. Bases por bolas: Potter [...] Pearson, 2; Beckman, 2. Struck [...] Potter, 4; Pearson, 5. Hits: a Po[tter] 7 en 8 innings; a Beckman, [...] en uno. Perdió Potter. Um[...] Quinn, Pipgras y Summers. Tiem[po] 1:59. Concurrencia: 4,000 almas.

ENFERMO ADOLFO FONT

Recluído en la «Clínica Cub[...] encuentra desde ayer grave[mente] enfermo nuestro compañero A[dolfo] Font, redactor jefe de las planas [de] sports de «El País» de la tarde y [...] Crisol».

Dolf ingirió una pastilla de [...] nuro mercurial al equivocarla [...] unas medicinales que estaba [...] zando para combatir una afec[ción] estomacal.

Lamentamos la enfermedad [del] compañero Font y hacemos votos [por] su pronto y total restablecimiento.

JAI ALAI

PROGRAMA PARA HOY

PRIMER PARTIDO, a 25 tantos: Creus y Quintana, blancos, contra Aguinaga e Ibarlucea, azules. A sacar, ambos, del cuadro número 10.

PRIMERA QUINIELA, a 6 tantos: Vallejo menor, Ibarlucea [...] Ermua, Uriona, Ugartechea [...] Gabriel.

SEGUNDO PARTIDO, a 30 tantos: Ibarlucea III y Ermua, blancos, contra Gabriel y Ugartechea, azules. A sacar, ambos, del cuadro 10.

SEGUNDA QUINIELA, a 6 tantos: Labat, Celaya I, Gabriel II, Aguirre, Argárate y Areitio.

TERCER PARTIDO, a 30 tantos: Argárate y Aguirre, blancos, contra Labat y Areitio, azules. A sacar, ambos, del cuadro 10.

M.E.C.D. 2016

...REEN QUE FELLER SERA EL MEJOR PITCHER ESTA TEMPORADA

...RAN PROGRAMA DE ASES SE DARA EL SABADO PROXIMO, EN EL RING DE LA ARENA CRISTAL

...cionados al boxeo esperan ... la noche del sábado para ... de una gran velada de pu... el ring de la «Arena Cerveza ... Esa noche veremos la pelea ... del español Young Gonzá... ... del doble campeón cubano ... Medina, que pondrá en claro ... dos es el mejor, ya que en la anterior ocasión en que se enfrentaron, nadie quedó convencido de ninguno de los fallos que se emitieron post pelea.

Muchos son los alicientes que ofrece el programa que ha confeccionado «Pincho» en un alarde de bondad, pero de las seis peleas que hay en el cartel, exceptuando, como es natural, el bout estelar, a nosotros nos parece que pudiera conceptuarse también, como pelea estrella, la de Pedro Poey y Pablo Conde, que está señalada a seis rounds.

Pedro Poey, como hemos dicho en otras ocasiones, es el boxeador del patio que más adelantó en el año. Puede decirse, sin caer en exageración alguna, que es el más distinguido en lo que va de este año de 1940. Después de hacer el grado en las filas de los «Guantes de Oro», triunfó también entre los semi-profesionales, ganándose el derecho a entrar en la aristocracia boxística, en donde tiene ya dos salidas, y en ambas ha triunfado por knock-out técnico. Al Chino Rabassa lo rindió en seis rounds y a Alfredo Quintana, en cuatro. Y su tercera salida como boxeador profesional lo hará el sábado, contra Conguito II que ostentó en otra ocasión la faja de los bantams.

Conguito II la última vez que subió al ring, fué para pelear con Pedro Medina, con el propósito de reconquistar el título que éste le había arrebatado, pero no tuvo éxito. Aquella noche, que dió una gran demostración de valentía, el teniente coronel Ignacio Galíndez, se encantó con el muchacho, y le dió instrucciones al cabo Reboso para que lo llevara al ring de Columbia. Desde entonces, octubre del año pasado, Pablo Conde no volvió a Camagüey. Bien cuidado y mejor entrenado, ha vuelto a recuperar su antigua buena forma, y la mejor demostración de lo bien que está, la tenemos en que hará su repriss, como dijimos ya, con el más destacado de los boxeadores que han salido de los amateurs.

El semi-final de la gran velada de puños, será el de Francisco Campos, el venezolano que trajo a la Habana, Kid Chocolate, contra Saturnino Rico, encuentro a ocho rounds. El programa del sábado se completará con el match a seis rounds de Mario Morales y Eduardo de la Torre y dos preliminares a cuatro rounds. Rene Cantero y Baby Coullimber en uno; Juan Arango y Norberto Alfonso, en otro.

...MATEURS ...CES por DAN

...reunión de los Presidentes. ...re el Pacto y la Confede... ...portantísimo acuerdo.

...uerles último se efectuó en ... Atlética de Amateurs la ... reunión de presidentes ... Había sido convocada ... tratar la creación de la Con..., así como el Pacto de ... que había sido acordado en... Liga Social y la UAA... Ini... el mitin, el doctor Jenaro ... uso de la palabra y ... detalladamente a los se... presidentes de clubs, que son ...tarios de la UAA, el pro... pacto y de la Confedera... El doctor Prado explicó ... la vida de la Unión, la ... de la Liga Social y la for... que ambos organismos han ... sus relaciones... Al tocar ... y la Confederación, tan... doctor Suárez, como Prado, ... en todas sus partes ... información del domingo... aseguraron que las reunio... las representaciones de dis... organismos se habían efec... secretamente, durante tres ... que tras semanas de dis... se había acordado en firme ... Pacto como la creación ... Confederación...

...extremo llegó esto»— dijo ... Prado —que yo comen... la reunión que si alguno de ...tidos no ratificaba ambas ...ones, los delegados afecta... ...nían que renunciar a sus ...

...to Gil, que asistió a las re... celebradas como represen... de la Asociación de Foot Ball, ...itado por el doctor Prado ...o confirmase sus palabras, ...las confirmó... Al terminar ...unión, el secretario Prado ...a los presidentes de clubs ...ia de los estatutos de la Con... y la del Pacto acordado ...a Unión y la Liga. Y, des...ijo:

...papel que muestro a us... es el Pacto que acordamos ...representantes de la Liga ...delante del Director de De... y de los representantes de ...idades... Ahora debo de... que, al celebrarse la semana ...una reunión entre los miem... la Comisión de estilo, una ...la representación de la ...me entregó este otro papel, ...aparecía el Pacto acordado ...amente cambiado en su for... en su base... Como ustedes ...comprender, señores, nos... opusimos a que de un ...otro se variase comple... el pacto acordado e in... en que tenía que mante... firme el aceptado por todos ...reunión celebrada en casa ...ñé el día 6 de abril».

...os dijo que «eso no podía ...se, entonces», y, nosotros ...representantes de la Unión, ...tíamos que lo sentíamos ..., pero teníamos que man... fieles a lo pactado.

::: ::: :::

...sta interesante narración ...doctores Prado y Suárez, los ...tes de los clubs, entre los ...había representaciones del ...Tennis, Habana Yacht Club, ...ar Yacht Club, Club Atlético ..., club Teléfonos, club For... Casino Español, ADC y otros ...hicieron una larga serie de ...tas, que fueron evacuadas ...blemente por Prado y Jena... ...siones tomaron el siguiente ...:

...ificar por UNANIMIDAD el ...de Honor y Estatutos crean... Confederación Deportiva ...er de Cuba, documentos que ...ron sometidos a nuestra con... por el Comité Ejecutivo, ...fueron aprobados por los ...Suárez y Prado, a nom... de este organismo, en reunión ...da al efecto el pasado día 6 ...il, conjuntamente con el Di... General Naciona lde De... y la representación de las ...siones de Esgrima, Lawn ... y Foot Ball, así como la ...Social de Amateurs de Cuba». ...mismo, se acuerda felicitar al ... Ejecutivo y especialmente a ...tores Prado y Suárez por las ...nes realizadas con la creación ... Confederación Deportiva ...er de Cuba y a la vez se ...plio voto de confianza al Co... Ejecutivo para que represente ...mismo en futuras actuaciones ...ación con este asunto».

TENNIS

...ados especialmente por el Di... del Colegio «La Progresiva» de ... saldrán mañana viernes ... capital con rumbo a Cárde... campeón nacional, Ricardo ... acompañado de los tennis... ...enzo Nodarse, Joffre Etche... y Jorge Sánchez jr, quienes da... ...nes exhibiciones en los mag... ...courts de dicho plantel.

...antes serán atendidos con ...milia cortesía ya proverbial de ...fesores y alumnos del mencio... ...gio y muy especialmente por ...esía organizador de estos ...deportivos profesor Emilio ...ez.

Continúan de leaders en el goal-average los del Club Puentes Grandes

SPORTS DIARIO DE LA MARINA SPORTS

AÑO CVIII LA HABANA, JUEVES, 18 DE ABRIL DE 1940 PAGINA DIECISIETE

FELLER LUCE EN BASE BALL COMO LOUIS EN BOXEO

La curva que le lanzó a Frank Mc Cormick, en Tampa, no será olvidada nunca

NUEVA YORK, abril 17. (AP).— A intervalos regulares durante los últimos meses el pequeño Oscar Vitt estuvo diciendo que el joven Bob Feller sería el más grande pitcher del base-ball este año. Y hoy, después de la actuación de Feller en la apertura de la temporada, todo hace pensar que las palabras de Vitt serán tan ciertas como dos y dos son cuatro.

Vitt tiene al Joe Louis del baseball en sus manos, y muchos clubs que se enfrentan lucen como un Paychek. No quiere esto decir que el muchacho de Iowa necesita palomas para vencer. Feller tiene condiciones, como Louis las tiene, y lo cierto es que la oposición sufre en su moral cuando conoce que él es el lanzador en turno.

Los bateadores no tienen muchas posibilidades frente a Feller actualmente, pero tendrían más si no hubieran oído hablar de él. Psicológicamente, Feller se presenta a sus contrarios más grande de lo que es. Un knock out en un round logrado por Louis produce un fuerte golpe en la mente de sus futuros contrarios, y el no hit, no run con que abrió Feller la temporada producirá el mismo efecto sobre los restantes equipos.

Actualmente, conociendo que las bolas de Feller contienen muchas dificultades para conectarlas con facilidad, los bateadores no tienen nada que argumentar cuando se le enfrentan y son contenidos. Al comienzo de su carrera Bob fué algo wild, y sus contrarios no sabían si pasaría un strike o les golpearía para un dead ball.

Pacientes prácticas, tomando en consideración los consejos que se le dieron y determinando rendir su mejor esfuerzo para hacer el grado en las Mayores, Feller se puso en forma Concede bastantes bases por bolas actualmente, pero en cualquier momento se esfuerza y controla la oposición.

Se reveló como un pitcher de gran velocidad. Continúa teniéndola, pero lo mejor que tiene es la curva. Es difícil que un lanzamiento sea recordado por mucho tiempo, pero Feller lanzó una bola en el juego de estrellas efectuado en Tampa en la primavera, que por mucho tiempo no podrá ser olvidada.

Frank Mc Cormick, primera base del Cincinnati, estaba al bate Feller se encontraba en el box. Lanzó una bola rapidísima, que iba directamente al hombro izquierdo de Frank. Mc Cormick se echó hacia atrás, y asombrado vió como la bola cortó y cayó para cruzar el plate como un strike perfecto.

Siempre será recordado ese lanzamiento como algo clásico en lanzamiento de curvas, y fué enviado por un brazo que tiene asociada a su enorme velocidad algo más que eso.

Son sólo 21 años de edad, con el mundo del base-ball a sus pies y un sueldo de Presidente de Banco, Bob Feller bendice el día que abandonó a su padre para iniciar su carrera como pitcher.

Es jovial, con cara de niño, que siempre luce sonriente y fresca. Camina con un ligero movimiento hacia los lados. Ha aquirido confianza en sí mismo y ha sabido relacionarse admirablemente.

Es un verdadero amigo, y sus amigos de ayer son sus amigos de hoy. Es el «Niño de América». Y si usted cree que no le gusta el base-ball, debió haberlo visto esta primavera en el Sur capturando flies, tomando su turno en las prcticas de batting y ocupando el box cuando le llegaba el momento, sin vacilar un solo instante.

Un aproximado de 30 victorias que se le auguren no es algo fantástico. Y si continúa luciendo como un Joe Louis y encuentra muchos Paycheks la empresa no será difícil.

MATANZAS TENDRA GRAN TEAM EN LAS FUERZAS ARMADAS

El campeonato que ofrecerá este año ese Circuito ha de superar a los anteriores

Hasta el presente tiene la Liga Inter Fuerzas Armadas tres inscripciones para su campeonato de 1940. La inscripción presentada en la sesión de ayer tarde por el Regimiento 7 (La Cabaña) se ha unido a las de los equipos de la Policía Marítima y del Regimiento 4 (Matanzas), las cuales también tienen ya aceptadas sus listas de jugadores, los que se encuentran dentro de lo estatuido en el reglamento de esta organización.

En virtud de que en el Stadium de Matanzas también han de jugar los clubs amateurs que figuran en el circuito de la Liga Nacional, se tomó el acuerdo de jugar en la ciudad de Matanzas, dos domingos en el mes por la mañana, y otros dos por la tarde. De esta manera el público de Matanzas, que tanto goza con los buenos encuentros que sabe brindarle la Liga Inter Fuerzas Armadas ha de presenciar desafíos interesantes que redundará en beneficio de los mismos, porque todos los conjuntos estarán muy reforzados para esta ccntienda.

También se acordó nombrar umpire suplente al señor José Padilla, que en años anteriores lo ha sido, y anotador suplente al señor Pedro Sallo, que ya actuó el año pasado en calidad de oficial. Se le aceptó la renuncia al umpire señor Raúl Ecay, quien no puede aceptar este año el cargo, por impedírselo sus ocupaciones habituales.

Las probables parejas de umpires este año serán las siguientes: Amado Maestri y Bernardino Rodríguez, para actuar en esta capital; mientras que Puyans y Gutiérrez y Evelio Valdés y Angel Linares actuarán en los terrenos donde los designe la Liga.

La novena que ha de representar a Matanzas en este campeonato es la siguiente:

José L. Aga Casanova, José de la C. Reina, Sixto Santiuste, Arcadio Soto, Justino Bustamante, Segundo Monitor Izquierdo, Conrado Rodríguez (Sagua), Pedro Gutiérrez (Kiko), Juan Jiménez, (Alfaro), Faustino Menocal, José Carbonell, José Luis Herrera, Oscar Campos, Rubén García, Carlos Suset (Colás), Jesús Miralles, Julio Suárez, Ramón Carbonell, Isolino H. Trujillo y Pedro Morera. El manager del conjunto lo será Rafael Figarola.

ESPERAN UNA FUERTE LUCHA EN LA JUSTA DE BASE BALL EN LA GRAN LIGA NACIONAL

Los Cardenales son considerados favoritos para alcanzar el pennant, pero, creen que no llegarán a Pennantville, sin antes recibir mayúscula oposición de sus rivales. Comentarios

CRONICA ESPECIAL PARA EL «DIARIO DE LA MARINA»

¿Cuáles serán los dos «teams» o novenas que al final de septiembre hayan logrado la victoria en sus respectivas ligas? Al inicio de la temporada resulta demasiado aventurado predecir quiénes serán los vencedores, ya que un gran número de factores imprevistos pueden cambiar en un momento dado las potencialidades de cada conjunto. Sin embargo, este año, como todos, los expertos tienen sus favoritos que se llaman los Yanquis en la Liga Americana y los Cardenales en la Nacional.

El triunfo de los yanquis se da por descontado

¿Cómo consideran los expertos las posibilidades de las novenas en contienda? En tal sentido los Yanquis de Joe Mc Carthy, el formidable «team» que representa a Nueva York en la Liga Americana, es el que más seguro puede estar de su triunfo que, de cristalizar, será el quinto consecutivo que obtenga. De los setenta y siete críticos de todo el país que han sido consultados acerca de cual pueda ser la situación de cada cual en el otoño, sesenta y siete han escogido a los Yanquis como los ganadores. Nueve seleccionaron a los Medias Rojas de Boston como capaces de batir a los neoyorquinos. Los Indios de Cleveland y los Medias Blancas de Chicago solo recibieron un voto cada uno. De los Tigres de Detroit, los Senadores de Washington, los Atléticos de Filadelfia y los Carmelitas o Marrones de St. Louis, parece que no esperan competencia sólida.

El panorama en la Liga Nacional

En la Liga Nacional, los Cardenales de St. Louis son los favoritos aunque los Rojos de Cincinnati, ganadores del campeonato el año pasado, tienen también muchos partidarios. El tercer lugar se lo conceden unos a los Dodgers de Brooklyn y otros a los Gigantes de Nueva York. El Chicago, el Boston, el Pittsburgh y el Filadelfia, son los «teams» qu eaparecen dedicados a la segunda división del circuito viejo.

Para que el St. Louis tenga éxito, algunos críticos estiman que se hace necesario que Blades, su «manager», utilice apropiadamente su cuerpo de lanzadores y que Mike y Brown, los dos «infielders» que son la llave de la defensa, se mantengan firmes como dos rocas.

Al Cincinnati se le concede este año, como el pasado, el mejor departamento de lanzadores de la Liga Nacional. Pero no se estima que su defensa es bastante fuerte como para resistir la acometida de los contrarios, ni se le concede suficiente potencia en la ofensiva para repetir su éxito de la temporada pasada.

Las posibilidades del Brooklyn se harían más brillantes si Durocher, su «manager», dispusiera de mejores lanzadores. El año pasado le faltó al Brooklyn poder ofensivo, pero sus partidarios confían que la incorporación a sus huestes de Vosmik y Gullenbine, lo ha mejorado mucho en tal respecto. La capacidad defensiva de sus «outfielders» o jardineros es también puesta en duda.

Los Gigantes pudieran dar una sorpresa

A los Gigantes, dirigidos por Terry, se les concede buen «pitching» o por lo menos un departamento de lanzadores bien nutrido. También se estima que tanto el «infield» como el «outfield» de los neoyorquinos es potente. A pesar de lo cual no sobresalen en ningún respecto, lo que limita sus posibilidades de acuerdo con l aactuación de los demás.

Al Pittsburgh se le considera opotente lo mismo en la ofensiva que en la defensa. Pero carece de lanzadores idóneos, de serpentineros capaces de contribuir en un buen porcentaje al éxito del club.

Al Chicago, ganador del campeonato en 1938, no se le concede buen «pitching» ni capacidad ofensiva que lo haga peligroso para sus competidores más destacados.

¿Es el Boston americano más fuerte este ajo que el pasado?

El único peligro que pueden confrontar los Yanquis al lanzarse a la conquista de su quinto campeonato consecutivo, les viene de los Medios Rojas de Boston. Esa, por lo menos, es la opinión de los expertos.

A la novena de Joe Cronin se le concede, si no suficiente poder para derrotar a los «Asesinos del Bronx» en la larga batalla de la Liga Americana, por lo menos par poner en peligro su victori en 1940. El ataque de las huestes de Cronin, encabezadas por el veterano Jimmy Foxx y el novato Ted Williams, se espera todavía más formidable este año que el pasado. Y los bostonianos parece que tienen también otra gran estrella en la persona de Dominic Di Maggio, el hermano del fenomenal jardinero central de los Yanquis.

Los neoyorquinos, sin embargo, no solamente pueden competir con ventaja con los bostonianos en la ofensiva—Joe Di Maggio, Keller y todos los otros forman un conjunto todavía más peligroso que el del Boston en la ofensiva—sino que su defensa se considera muy superior a la del «team» de la ciudad de la cultura. Y el departament ode lanzadores de Joe Mc Carty es también superior al de Cronin.

Lo que opina Mc Carthy sobre sus yanquis

El resto de los conjuntos de la Liga Americana no parece que tengan potencialidades que pongan en peligro una nueva victoria de las huestes de Mc Carthy, ni que le puedan arrebatar el segundo puesto a las de Cronin.

A los Tigres de Detroit, que este año realizan el experimento de hacer jugar a Hank Greenberg — el gran «jonroneró» — en el jardín y a Rudy York, el «catcher» también adicto a los batazos de largo alcance, en la primera base, lo más que se les concede es que puedan terminar la temporada en el tercer puesto, una posición que habrán de discutirle, «con uñas y dientes» los Indios de Cleveland.

Sobre si es posible o no que los Yanquis, desafiando todos los precedentes, puedan lograr este año su quinta victoria consecutiva, Joe Mc Carthy, el «manager» que ha obtenido ya un éxito que no cupo a ningun otro mortal antes que él, ha hecho las siguientes declaraciones:

«Todo lo que puedo decir es que espero que los Yanquis establezcan este año otro record que honre a los neoyorquinos todos. Se dice que la ley de los promedios está contra nosotros y que no es posible que sigamos ganando indefinidamente. También sé que las siete novenas que tendrán que luchar con nosotros, redoblarán sus esfuerzos cada vez que nos tengan por rivales, para entre todos contribuir a derrotarnos en la larga campaña. Lo único que puedo decir es que nos hallamos tan bien equipados y tan llenos de confianza para hacerle frente al enemigo como de costumbre. No creo que el hecho de que hayamos ganado en los cuatro años precedentes disminuirá en un ápice nuestras posibilidades en éste. Este año, como todos, he tratado de renovar la vitalidad de los Yanquis para mantener a la novena siempre joven. Los que hablan de nuestra decadencia pueden estar seguros de que tal decadencia no existe. Si somos batidos, ello querrá decir que nuestros rivales son mejores este año que fueron el pasado.»

CELEBRAN MAÑANA LA ELIMINACION DEL MEET DE INSTITUTOS

Tendrán efecto en el campo deportivo de la Universidad. Ratificados los jueces.

Mañana viernes, a las tres en punto de la tarde, y en el Stadium de la Universidad, se celebrarán las eliminaciones de track correspondientes a la Zona Occidental, de las Competencias Nacionales Inter Institutos de Campo y Pista, convocadas por la Federación Atlética Nacional Amateur Inter Institutos (FANAI).

En estas eliminaciones participarán los tres primeros lugares de cada evento de las eliminaciones provinciales de la Habana, celebradas el pasado jueves día 11 de abril, más los inscriptos por el Instituto de Artemisa, únicos participantes en la provincia de Pinar del Río y representantes por lo tanto de esa provincia.

La labor realizada por el profesor de educación física de Artemisa, señor Manuel González, es digna de admiración, ya que sin pretensiones de ganar competencias, se ha inscripto para darle realce a las mismas, como lo había hecho anteriormente en los campeonatos de 1938 y 1939.

Reunidos en la oficina del Departamento de Educación Física del Instituto de la Habana los delegados de los Institutos participantes, se acordó nombrar Referee de Honor al Director del Instituto de Artemisa y ratificar a todos los jueces que actuaron en las pasadas eliminaciones provinciales.

Mañana daremos la lista de inscripciones, publicando hoy el horario aprobado para las eliminaciones de la Zona Occidental.

Programa de las eliminaciones de la Zona Occidental Inter Institutos de Campo y Pista que han de celebrarse en el Stadium de la Universidad el viernes día 10 de abril a las tres de la tarde

3:00 p. m. 70 metros con obstáculos de 3.6.
3:00 p. m. Shot put de 12 libras.
3:00 p. m. Salto alto con impulso.
3:15 p. m. 100 metros planos.
3:30 p. m. 800 metros planos.
3:30 p. m. Lanzamiento del disco.
3:45 p. m. Triple salto con impulso.
4:00 p. m. 300 metros con obstáculos de 3.
4:00 p. m. Lanzamiento del martillo de 12 libras.
4:15 p. m. Salto alto con garrocha.
4:30 p. m. 400 metros planos.
4:30 p. m. Lanzamiento de la jabalina.
5:00 p. m. 200 metros planos.
5:15 p. m. 1,500 metros planos.
5:15 p. m. Salto largo con impulso.
5:45 p. m. Relevo de 400 metros 4 x 100.

M. J. Díaz, Delegado Provincial y de Zona Occidental.

Habana, abril 16 de 1940.

MUCHO TUVIERON QUE MOVERSE LOS DE ESTE EQUIPO PARA CONSEGUIR AL JUGADOR ARGENTINO JOSE MAMMANA

Gran importancia tienen los partidos del próximo domingo en el Campo Cerveza Polar. Mammana jugó en el Club A. Platense, en la Argentina. Acuerdos de la Federación de F. M.

Por «PETER»

Tenemos al Deportivo Centro Gallego en el primer lugar del campeonato, pero como hemos dicho ya, con un partido más jugado, lo que quiere decir, que hasta que no se conozca el resultado del próximo match del equipo del Deportivo Puentes Grandes, no se sabrá, en realidad, si es el cuadro galaico, el leader de la contienda. Los muchachos de Antonio Castañeda continúan en primer lugar en el goal-average. En este aspecto le sacan diez puntos a los Campeones Nacionales.

A continuación publicamos el estado del Campeonato, con el goal-average de cada equipo, para que el aficionado saque en consecuencia el interés de los partidos del próximo domingo en el Campo Cerveza Polar:

Equipos	1	2	3	4	5	G.	E.	Gf.	Gc.	Ga.	Ptos.
1.—Centro Gallego . . .	P	0	3	2	1	6	6	23	18	561	18
2.—Puentes Grandes . .	1	E	0	2	3	6	5	16	12	571	17
3.—D. H. América . . .	2	0	T	1	1	4	6	17	17	500	14
4.—Iberia F. B. C. . . .	0	0	1	E	3	4	5	19	28	404	13
5.—J. Asturiana	1	2	0	1	R	4	2	21	21	500	10
Juegos perdidos	4	2	4	6	8						
Totales						24	24	96	96	---	72

El programa de juegos del próximo domingo, aparece al final de los acuerdos de la Federación, que publicamos más abajo.

«¿Quién es ese interior derecha?» Era la frase que a menudo oía el reporter en los partidos en que participaba el Deportivo Puentes Grandes. Se trataba de un jugador que sin ser una notabilidad, sabía jugar al futbol. Además, había hecho su debut en el team cubanísimo de la barriada fabril, sin bombos ni platillos, y lo cierto es que rendía más, mucho más, que otros jugadores, cuyos nombres aparecieron en los grandes titulares, sólo antes de jugar.

Ya toda la afición sabe que el delantero grande que hay en la línea de ataque del Puentes Grandes, es Mammana. El único jugador extranjero que aparece en el team que ha acaparado la atención de críticos y aficionados, por su gran performance en el actual campeonato.

José Roberto Mammana, es argentino. En su país, según nos dijera Carlitos Ballester, jugó en el Club Atlético Platense. Es becado del Instituto Cívico Militar, y como por los periódicos supo que aquí se jugaba al futbol, un día se le ocurrió decir: «Me gustaría jugar balompié en Cuba». Y un conserje de aquella institución, que simpatiza con el equipo del Deportivo Puentes Grandes, fué el puente entre el jugador y la sociedad.

Pero no se vayan a creer que fué fácil la tarea. Había el inconveniente de que José Roberto Mammana, no podía salir los domingos, porque así lo prohibía el Reglamento interior del Instituto Cívico Militar. Y tratando de conseguir el permiso, hicieron los del alto mando puentegrandino lo indecible. Llegaron hasta el Coronel Pedraza, a quien ablandaron, y fué éste quien consiguiera no sólo que José Roberto Mammana pudiera salir los domingos, sino también todos los becados extranjeros que hay en esa organización que es una gloria cubana.

Mammana empezó a destacarse desde los primeros momentos, y ya es una figura popular en nuestro balompedismo. El argentino se ha encariñado con el Puentes Grandes, y no hay más que verlo jugar con el entusiasmo que lo hace siempre. ¡Como si estuviera en su tierra, defendiendo los colores del Platense! Y decimos que se ha encariñado, no sólo por lo que contribuye a los éxitos del team, sino también porque por mediación de él, el Deportivo Puentes Grandes estuvo en tratos con Núñez, otro buen jugador argentino, que no ha podido venir para este campeonato, pero para el próximo, es casi seguro que venga a reforzar el quinteto de ataque.

Mammana, además, ha comenzado a practicar a unos cuarenta muchachos, aficionados al balompié, pertenecientes todos al Instituto Cívico Militar, gestión que viene haciendo por indicación de la DGND. Y si los alumnos salen como el profesor, muy pronto tendremos un buen team, un magnífico cuadro, defendiendo las sedas deportivas del Instituto Cívico Militar en las justas infantiles y juveniles.

José Roberto Mammana, el jugador argentino que juega en el Club Deportivo Puentes Grandes, con el traje de gala del Instituto Cívico Militar.

2:30—Juventud Asturiana Vs. Deportivo Centro Gallego.
4:00—Deportivo Puentes Grandes Vs. Deportivo Hispano América.
Delegado Deportivo el señor Manuel Guerra.

Copiamos de «El Ideal Gallego», de fecha 13 del pasado mes, la siguiente y desagradable noticia: «Con sincero sentimiento acogemos la noticia de las gravísimas lesiones sufridas por el magnífico guardameta coruñés Trigo, en el partido celebrado el domingo último, en San Mamés. Trigo, actualmente en el Racing de Santander, recibió una dura entrada del delantero centro del Athletic de Bilbao, Unamuno, de la que resultó tan gravemente herido que hubo necesidad de trasladarle a un sanatorio, donde le fueron extirpados un riñón y los vasos nasales»..

El nuevo Presidente del Club Barcelona, lo es el señor Enrique Piñeiro, marqués de Mesa de Asta.

La Federación húngara de futbol ha concertado los siguientes partidos internacionales:

Hungría-Protectorado de Bohemia y Moravia, el 21 de abril en Praga.
Hungría-Rumania, el 19 de mayo, en Budapest.
Hungría-Suiza, el 31 de mayo, en Budapest.
Italia-Hungría, el 1o. de diciembre, en Roma.

Como probables se señalan los siguientes encuentros:

Hungría-Yugoeslavia, el 9 de junio en Budapest.
Budapest-Viena, el 5 de mayo, en Budapest.

Habana-Madrid

PROGRAMA PARA HOY

PRIMER PARTIDO A 25 TANTOS Echeverría y Cubeta, blancos, contra Salvador y Buendía, azules. A sacar los primeros del 14 y los segundos del 14 y medio.

PRIMERA QUINIELA A 6 TANTOS Echeverría, Salvador, Buendía, Cubeta, Malluquiza menor y Onindia.

SEGUNDO PARTIDO A 30 TANTOS Malluquiza menor y Epifanio, blancos, contra Onaindia y Rementería, azules. A sacar ambos del cuadro 14 y medio.

SEGUNDA QUINIELA A 6 TANTOS Rementería, Montes, Aníbal, Gayarre, Valenzuela y Epifanio.

TERCER PARTIDO A 30 TANTOS Montes y Aníbal, blancos, contra Valenzuela y Gayarre, azules. A sacar ambos del cuadro 14 y medio.

Relación de los acuerdos adoptados por el Comité Directivo de la Federación de Futbol de la Habana de su sesión ordinaria celebrada el día 16.

—Impartirle nuestra conformidad a los acuerdos adoptados por la Asociación Habanera de Arbitros y Subcomité Directivo en sus respectivas sesiones celebradas el día 15 de los corrientes.

—Por venir acompañada de su correspondiente carta de libertad ha sido aceptada la baja del jugador Felipe Reyes Barón por el Racing F. C.

—Se aprobaron las siguientes altas de jugadores: por Juventud Asturiana, Enrique Iizano Benavides y por el Onital, Alberto Pérez Larroque.

—Dar cuenta a los clubs de los árbitros y jueces de línea que habrán de actuar el próximo domingo, según relación enviada por la Asociación Habanera, siendo éstos los siguientes: Stadium Universitario, a las 9 de la mañana y para el partido de Luyanó A. C. Vs. Betancourt S. C., el señor Naya y a las 10:10 y para el partido de Onital Vs. Seyca, el señor Mascaró. Campo Polar: para el partido de Nacional F. C. Vs. Racing F. C., el señor Alfonso con Junquera y Cabrera de jueces de línea; para el de Juventud Asturiana Vs. Deportivo Centro Gallego, el señor Covas con Tapia y Avelino de jueces de línea y para el de Deportivo Hispano Vs. Deportivo Puentes Grandes, el señor Pablo Ferré Elías, con Junquera y Montesinos de jueces de línea.

—Programa para el domingo, día 21 de abril en el Campo Polar:

1:15—Nacional F. C. Vs. Racing FC.

M.E.C.D. 2016

EL GATO NEGRO

CACHEIRO Y HERMANO

1062, PREMIADO EN $7,000, SE VENDIO DETALLADO EN LOS MOSTRADORES DE *EL GATO NEGRO*
LA SUERTE FAVORECE, INVARIABLEMENTE, A NUESTROS DISTINGUIDOS CLIENTES.-EN EL PROXIMO SERA EL GORDO

VAYA A VERANEAR COBRANDO LOS $50,000 QUE LE OFRECE "EL GATO NEGRO" PARA EL DIA 24.

A razón de $18.00 servimos a toda la República y damos PRECIO ESPECIAL a revendedores de toda la Isla.
Consulte: Telégrafo, Cacheiro.—Apartado, 424.

Hágase rico jugando Billetes del Afortunado **GATO NEGRO**

Boletos de Beneficencia, Serie 3-C, servimos la cantidad que se nos pida.

ORO:
PAGAMOS AL 83.1/2%.
Cambiamos toda clase de monedas, pagando mejor tipo.

Obispo 307.—Telfs. A-7780.
Obispo y Aguiar.—Telf.
GALIANO Y ZANJA.—M-

REPUBLICA DE CUBA

SECRETARIA DE HACIENDA

DIRECCION GENERAL DE LA LOTERIA NACIONAL

Lista de los números premiados en el Sorteo No. 1195, Extraordinario, celebrado en la Habana el día 17 de Abril de 1940.

NUMEROS	PESOS	NUMEROS	PESOS	NUMEROS	PESOS	NUMEROS	PESOS	NUMEROS	PESOS	NUMEROS	PESOS	NUMEROS	PESOS	NUMEROS	PESOS
UNIDAD		1040. c.—	50	1563. . —	60	1966. c.—	50	2954. . —	60	5172. . —	60	7062. . t.	200	8755. . —	60
9. . —	60	1041. c.—	50	1569. . —	60	1967. c.—	50	2958. t.	1,200	5180. . —	60	7080. . —	60	8777. . —	60
DECENA		1042. c.—	50	1625. . —	60	1968. c.—	50			5208. . —	60	7101. . —	60	8835. . —	60
38. . —	60	1043. c.—	50	1637. . —	60	1969. c.—	50	2972. . —	60	5223. . t.	400	7116. . —	60	8842. . —	60
40. . —	60	1044. c.—	50	1660. . —	60	1970. c.—	50	2992. . —	60			7123. . —	60	8885. . —	60
55. . —	60	1045. c.—	50	1662. . —	60	1971. c.—	50	TRES MIL		5254. . —	60	7140. . —	60	8913. . —	60
58. . —	60	1046. c.—	50	1744. . —	60	1972. c.—	50			5287. . —500		7144. . —	60	8930. . —	60
062. . t.	200	1047. c.—	50	1745. . —	60	1973. c.—	50	3005. . —	60			7167. . —	60	8935. . —	60
66. . —	60	1048. c.—	50	1769. . —	60	1974. c.—	50	3062. . t.	200	5318. . —	60	7192. . —	60	8936. . —	60
73. . —	60	1049. c.—	50	1770. . —	60	1975. c.—	50			5335. . —	60			8942. . —	60
86. . —	60	1050. c.—	50	1820. . —	60	1976. c.—	50	3115. . —	60	5339. . —	60	7223. . t.	400	8958. t.	1,200
95. . —100		1051. c.—	50	1849. . —	60	1977. c.—	50	3117. . —	60	5377. . —	60	7226. . —	60	8968. . —	60
CENTENA		1052. c.—	50	1850. . —	60	1978. c.—	50	3221. . —	60	5468. . —	60	7237. . —	60	8999. . —	60
112. . —	60	1053. c.—	50	1866. . —	60	1979. c.—	50	3223. . t.	400	5496. . —	60	7244. . —	60	NUEVE MIL	
203. . —	60	1054. c.—	50	1875. . —	60	1980. c.—	50			5519. . —	60	7265. . —	60		
206. . —	60	1055. c.—	50	1901. c.—	50	1981. c.—	50	3343. . —	60	5579. . —	60	7267. . —100		9004. . —	60
223. . t.	400	1056. c.—	50	1902. c.—	50	1982. c.—	50	3344. . —	60	5617. . —	60	7283. . —	60	9035. . —	60
228. . —	60	1057. . —	60	1903. c.—	50	1983. c.—	50	3388. . —	60	5691. . —	60	7353. . —	60	9043. . —	60
234. . —100		1057. c.—	50	1904. c.—	50	1984. c.—	50	3424. . —	60	5699. . —	60	7372. . —	60	9062. . t.	200
331. . —	60	1058. c.—	50	1905. c.—	50	1985. c.—	50	3470. . —	60	5702. . —	60	7410. . —	60		
343. . —	60	1059. c.—	50	1906. c.—	50	1986. c.—	50	3491. . —	60	5704. . —	60	7426. . —	60	9065. . —	60
370. . —	60	1060. c.—	50	1907. c.—	50	1987. c.—	50	3519. . —	60	5717. . —	60	7439. . —	60	9077. . —	60
410. . —	60	1061. c.—	50	1908. c.—	50	1988. . —	60	3525. . —	60	5723. . —	60	7483. . —	60	9094. . —	60
431. . —	60	1061. . a.	135	1909. c.—	50	1988. c.—	50	3535. . —	60	5770. . —	60	7488. . —	60	9098. . —	60
454. . —	60	1062.	7,000	1910. c.—	50	1989. c.—	50	3575.	1,000	5784. . —500		7490. . —	60	9115. . —	60
489. . —	60	1063. . p.	135	1911. c.—	50	1990. c.—	50					7502. . —	60	9137. . —	60
549. . —	60	1063. c.—	50	1912. c.—	50	1991. c.—	50	3585. . —	60	5828. . —100		7555. . —	60	9151. . —	60
586. . —	60	1064. c.—	50	1913. c.—	50	1992. c.—	50	3607. . —	60	5847. . —	60	7586. . —	60	9186. . —	60
635. . —	60	1065. c.—	50	1914. c.—	50	1993. c.—	50	3625. . —	60	5885. . —	60	7590.	3,000	9198. . —	60
727. . —	60	1066. c.—	50	1915. c.—	50	1994. . —	60	3679. . —	60	5890. . —	60			9199. . —	60
768. . —	60	1067. c.—	50	1916. c.—	50	1994. c.—	50	3692. . —	60	5908. . —	60	7620. . —	60	9216. . —	60
889. . —	60	1068. c.—	50	1917. c.—	50	1995. c.—	50	3749. . —	60	5911. . —	60	7638. . —	60	9223. . t.	400
895. . —	60	1069. c.—	50	1918. c.—	50	1996. c.—	50	3756. . —	60	5919. . —	60	7676. . —	60	9245. . —	60
896. . —100		1070. c.—	50	1919. c.—	50	1997. c.—	50	3769. . —	60	5958. t.	1,200	7679. . —	60	9249. . —100	
914. . —	60	1071. c.—	50	1920. c.—	50	1998. c.—	50	3811. . —	60	5984. . —	60	7744. . —100		9257. . —	60
944. . —	60	1072. c.—	50	1921. c.—	50	1999. c.—	50	3934. . —	60	SEIS MIL		7753. . —	60	9261. . —	60
958. t.	1,200	1073. c.—	50	1922. c.—	50	DOS MIL		3958. t.	1,200			7836. . —	60	9285. . —	60
978. . —	60	1074. c.—	50	1924. c.—	50					6018. . —	60	7866. . —	60	9298. . —	60
MIL		1075. c.—	50	1925. c.—	50	2000. c.—	50	3973. . —	60	6019. . —	60	7870. . —	60	9332. . —	60
1001. c.—	50	1076. c.—	50	1926. c.—	50	2049. . —	60	CUATRO MIL		6062. . t.	200	7876. . —	60	9372. . —	60
1002. c.—	50	1077. c.—	50	1927. c.—	50	2062. . t.	200	4025. . —	60			7891. . —	60	9374. . —	60
1003. c.—	50	1078. c.—	50	1928. c.—	50	2064. . —	60	4056. . —	60	6149. . —	60	7908. . —100		9382. . —	60
1004. c.—	50	1079. c.—	50	1929. c.—	50	2066. . —	60	4062. . t.	200	6191. . —	60	7922. . —	60	9393. . —	60
1005. c.—	50	1080. c.—	50	1930. c.—	50	2075. . —	60			6223. . t.	400			9400. . —	60
1006. c.—	50	1081. c.—	50	1931. c.—	50	2150. . —	60	4119. . —	60			7958. t.	1,200	9408. . —	60
1007. c.—	50	1082. c.—	50	1932. c.—	50	2166. . —	60	4151. . —	60	6225. . —	60			9410. . —	60
1008. c.—	50	1083. c.—	50	1933. c.—	50	2188. . —	60	4166. . —	60	6236. . —	60	7974. . —	60	9424. . —	60
1009. c.—	50	1084. c.—	50	1934. c.—	50	2223. . t.	400	4220. . —	60	6250. . —	60	7996. . —	60	9457. . —	60
1010. c.—	50	1085. c.—	50	1935. c.—	50					6271. . —	60	OCHO MIL		9473. . —	60
1011. c.—	50	1086. c.—	50	1936. c.—	50	2235. . —	60	4223. . t.	400	6283. . —	60			9481. . —	60
1012. c.—	50	1087. c.—	50	1937. c.—	50	2249. . —	60			6305. . —	60	8002. . —	60	9490. . —	60
1013. c.—	50	1088. c.—	50	1938. c.—	50	2260. . —	60	4253. . —	60	6330. . —	60	8052. . —	60	9516. . —	60
1014. c.—	50	1089. c.—	50	1939. c.—	50	2298. . —	60	4294. . —	60	6422. . —	60			9542. . —	60
1015. c.—	50	1090. c.—	50	1940. c.—	50	2349. . —	60	4344. . —	60	6423. . —	60	8062. . t.	200	9622. . —	60
1016. c.—	50	1091. c.—	50	1941. c.—	50	2354. . —	60	4433. . —	60	6424. . —	60			9623. . —	60
1017. c.—	50	1092. c.—	50	1942. c.—	50	2389. . —	60	4436. . —	60	6426. . —	60	8089. . —	60	9630. . —	60
1018. c.—	50	1093. c.—	50	1943. . —	60	2406. . —	60	4445. . —	60	6437. . —	60	8112. . —	60	9652. . —	60
1019. c.—	50	1094. c.—	50	1943. c.—	50	2407. . —	60	4485. . —	60	6466. . —	60	8131. . —	60	9692. . —100	
1020. c.—	50	1095. c.—	50	1944. c.—	50	2409. . —	60	4504. . —	60	6488. . —	60	8132. . —	60	9695. . —	60
1021. c.—	50	1096. c.—	50	1945. c.—	50	2419.	4,000	4560. . —	60	6504. . —	60	8135. . —	60	9749. . —	60
1022. c.—	50	1097. c.—	50	1946. c.—	50			4612. . —	60	6512. . —	60	8140. . —	60	9783. . —	60
1023. c.—	50	1098. c.—	50	1947. c.—	50	2442. . —	60	4648. . —	60	6588. . —	60	8149. . —	60	9787. . —	60
1024. c.—	50	1099. c.—	50	1948. c.—	50	2451. . —	60	4671. . —	60	6648. . —	60	8191. . —	60	9806. . —	60
1025. c.—	50	1100. c.—	50	1949. c.—	50	2459. . —	60	4710. . —	60	6651. . —	60	8223. . t.	400	9815. . —	60
1026. c.—	50	1102. . —	60	1950. c.—	50	2472. . —	60	4736. . —	60	6680. . —	60	8240. . —	60	9828. . —	60
1027. c.—	50	1124. . —	60	1951. c.—	50	2500. . —	60	4765. . —	60	6716. . —	60	8243. . —	60	9865. . —	60
1028. c.—	50	1132. . —	60	1952. c.—	50	2526. . —	60	4802. . —	60	6732. . —500		8245. . —	60	9885. . —	60
1029. c.—	50	1139. . —	60	1953. c.—	50	2530. . —	60	4816. . —	60			8268. . —	60	9910. . —	60
1030. c.—	50	1192. . —	60	1954. c.—	50	2600. . —	60	4839. . —	60	6763. . —	60	8274. . —	60	9917. . —	60
1031. c.—	50	1213. . —	60	1955. c.—	50	2606. . —	60	4812. . —	60	6794. . —	60	8291. . —	60	9941. . —	60
1032. . —	60	1223. . t.	400	1956. c.—	50	2610. . —	60	4906. . —	60	6857. . —	60	8295. . —	60	9958. t.	1,200
1032. c.—	50	1246. . —	60	1957. . a.	500	2619. . —	60	4922. . —	60	6873. . —	60	8303. . —	60		
1033. c.—	50	1248. . —	60	1958.	50,000	2627. . —	60	4955. . —	60	6896. . —500		8378. . —	60	9959. . —	60
1034. c.—	50	1256. . —	60	1959. . p.	500	2640. . —	60	4958. t.	1,200			8506. . —	60	9979. . —	60
1035. c.—	50	1284. . —	60	1959. c.—	50	2725. . —	60	CINCO MIL		6897. . —	60	8516. . —	60	DIEZ MIL	
1036. c.—	50	1304. . —	60	1960. c.—	50	2756. . —	60			6910. . —	60	8540. . —	60		
1037. c.—	50	1308. . —	60	1961. c.—	50	2759. . —	60	5002. . —	60	6958. t.	1,200	8587. . —	60	10012. . —	60
1038. c.—	50	1343. . —	60	1962. c.—	50	2779. . —	60	5011. . —	60			8592. . —	60	10024. . —	60
1039. c.—	50	1390. . —	60	1963. c.—	50	2834. . —	60	5052. . —100		6959. . —	60	8598. . —	60		
		1421. . —	60	1964. c.—	50	2842. . —	60			6962. . —	60	8616. . —	60	10062. . t.	200
		1502. . —	60	1965. c.—	50	2892. . —	60	5062. . t.	200	6968. . —	60	8620. . —	60	10114. . —	60
		1558. . —	60			2912. . —	60	5065. . —	60	6972. . —	60	8669. . —	60	10142. . —	60
						2916. . —	60	5069. . —	60	SIETE MIL		8685. . —	60	10158. . —	60
						2921. . —	60	5078. . —	60	7004. . —	60	8703. . —	60	10223. . t.	400
								5088. . —	60			8721. . —	60		
												8733. . —	60		

El premio de $50,000 ha correspondido al número 1958.

Las 2 aproximaciones anterior y posterior al Primer premio han correspondido a los números 1957 y 1959.

Las 99 aproximaciones a la centena del Primer premio han correspondido a los números del 1900 al 1957 y del 1959 al 2000.

El premio de $10,000 ha correspondido al número 14223.

Las 2 aproximaciones anterior y posterior al Segundo premio han correspondido a los números 14222 y 14224.

Las 99 aproximaciones a la centena del Segundo premio han correspondido a los números del 14200 al 14222 y del 14224 al 14300.

El premio de $7,000 ha correspondido al número 1062.

Las 2 aproximaciones anterior y posterior al Tercer premio han correspondido a los números 1061 y 1063.

Las 99 aproximaciones a la centena del Tercer premio han correspondido a los números del 1000 al 1061 y del 1063 al 1100.

Los 16 premios de $1,200 cada uno, han correspondido a todo billete cuyas tres últimas cifras coincidan con las del premio de $50,000, número 1958.

Los 16 premios de $400 cada uno, han correspondido a todo billete cuyas tres últimas cifras coincidan con las del premio de $10,000, número 14223.

Los 16 premios de $200 cada uno, han correspondido a todo billete cuyas tres últimas cifras coincidan con las del premio de $7,000, número 1062.

El siguiente Sorteo No. 1196, ordinario, se celebrará el día 24 de Abril de 1940 y constará de 175,000 billetes a $16 el entero, divididos en centésimos a 16 centavos cada fracción.

Lo que se publica para general conocimiento.--La Habana, 17 de Abril de 1940.

DIRECTOR GENERAL, P. S.

Imprenta y Librería "LA MODERNA POESIA" - Obispo y Bernaza - Habana

Entrevista de Grau y Vergara

Según informes hoy celebrará el doctor Grau San Martín, candidato presidencial de la Coalición, una entrevista con el doctor Alejandro Vergara, jefe del Partido Agrario, al objeto de tratar sobre la unificación de candidatura de los partidos de oposición en cuanto a la Alcaldía de la Habana.

El 27 será el mitin de la Oposición

El mitin anunciado por los partidos de oposición a celebrar en el teatro Nacional ha sido pospuesto para el sábado 27.

En ese acto de propaganda de la oposición hablarán Joaquín Martínez Sáenz, Ramón Zaydín, Miguel M. Gómez y Ramón Grau San Martín.

Gómez Arias, candidato de la oposición a la Alcaldía de la Habana, anunciará su programa de gobierno municipal; y el doctor Grau San Martín pronunciará el discurso resumen.

SIEMPRE HAY FELICIDAD *en un billete de*
"LA DICHOSA"
$50,000

Cómprenos para el SORTEO del MIERCOLES y gane el «gordo»:

ORO y toda clase de moneda: Compra-Venta al mejor tipo.

PRECIOS ESPECIALES DE BILLETES Y DE BOLETOS 3-C a revendedores de toda la República, a los que servimos a vuelta de correo.

Compañía Central OBISPO Y COMPOSTELA.—TELEF. A-6770
APARTADO, 748.—HABANA

PALACIO

El Tratado Comercial con Portugal

Según noticias del Consejo de Secretarios celebrado ayer, consideró el proyecto de denunciar el Tratado Comercial entre Cuba y Portugal, que vence el 24 de este mes.

Aurelio García Guerra

El representante a la Cámara Aurelio García Guerra, dijo ayer a los reporters palatinos que presentará una petición de datos a la Cámara en relación con deducciones hechas por las empresas d los haberes de los empleados y obreros de los ómnibus y que no fueron ingresadas en la Caja del Retiro.

El señor García Guerra ha solicitado una audiencia del Presidente para tratarle esta cuestión.

Dijo que está estudiando la formula para establecer una querella respecto a la responsabilidad de esa falta de ingresos.

El Monumento a Martí

El Jefe de la Casa Militar del Presidente, comandante Estévez Maymir, mostró en Palacio a los Secretarios de Obras Públicas y Defensa los planos y estudios para la erección del Monumento a José Martí.

Ambos funcionarios elogiaron el proyecto originado por el comandante Estévez Maymir para honrar la memoria del Apóstol.

El bacheo de la Habana

El Secretario de Obras Públicas rindió ayer al Jefe del Estado un informe relacionado con el bacheo de las calles de la Habana.

El Secretario de Sanidad

El doctor Moya, Secretario de Sanidad dejó en manos del Presidente un proyecto para la creación del distintivo nacional «Orden de los Hospitales», destinado a premiar la labor de los funcionarios de esos centros.

El Secretario ha elevado un informe al Gobierno relativo a la reorganización de los hospitales y la centralización de su contabilidad.

El Subsecretario de Educación

El doctor Ruiz Montaño, Subsecretario de Educación llevó a la firma del Presidente diversos decretos relacionados con su departamento.

Asuntos de la Normal

Un grupo de alumnas y profesores de la Escuela Normal de la Habana, estuvo en Palacio a gestionar un crédito destinado a la construcción del edificio de dicho centro docente.

El Secretario de Comunicaciones

Manifestó a los reporters el Secretario de Comunicaciones, señor Francisco Gómez, que había ordenado la impresión de dos millones quinientos mil sellos de correos destinados a conmemorar la Convención Postal que tendrá efecto próximamente en la Habana.

Añadió que en breve se establecerá un nuevo cable de servicio telegráfico desde la Habana a Santa Cruz del Ciego de Avila.

El Alcalde de Guantánamo

Para solicitar la devolución a favor del Ayuntamiento, del acueducto de esa ciudad, visitó al Presidente el Alcalde de Guantánamo, señor [illegible] Reina.

VEHICULOS CIRCULADOS

Por transitar con exceso de velocidad, fueron ayer circulados por la Policía, los vehículos siguientes:

Cuarta Estación: 21,476.
Séptima Estación: 16,699.
Oncena Estación: 21,935.

Antigua de Pellón

NUMEROS QUE TENEMOS PARA LA VENTA EN EL PRESENTE SORTEO, EN NUESTRA SUCURSAL DE MONTE Y ZULUETA.—TELEFONO M-5335:

9	4233	6184	9998	12475	15548
283	4477	7625	10139	12100	15854
358	4052	7550	10393	13511	16415
1580	5503	7856	10468	13936	16199
1714	5928	8417	11919	13772	16274
1839	5764	8151	11844	14303	3692
2470	6345	8276	11690	14067	3846
2395	6059	9747	12231	14192	3921
2141		9622		15623	

CAMBIAMOS PREMIOS MAYORES

PRECIOS ESPECIALES PARA LOS REVENDEDORES. SOLICITE NUESTRA COTIZACION

Operaciones de cambios. Los mejores tipos

Teniente Rey y San Ignacio — **Peña y Vega** — Apartado 408 Tlf-M1232

CAMPAÑA COALICIONISTA

—Mañana, a las nueve de la noche, se constituirá en el barrio de Santa Clara un comité de Amigos de Mariné, para Presidente Batista.

—Otro comité de Amigos de Mariné, para Presidente Batista se iniciará en sus trabajos el día 20 en Oficios 54.

—Uno de estos organismos se constituyó en La Esmeralda, provincia de Camagüey, bajo la presidencia de la señorita Margarita López.

—El comité central de la Avanzada Amigos del Coronel Batista, abrirá próximamente comités en los barrios de Chávez, Pueblo Nuevo y Colón.

—Se están ultimando los preparativos para el homenaje que Unión Política Municipal ofrecerá a los señores Heriberto Madrigal y Miguel A. Seriñá, presidente y secretario, respectivamente de esa organización.

El acto se efectuará el próximo sábado en un lugar cercano a esta capital, asistiendo como invitado de honor el doctor Raúl Menocal, candidato a la alcaldía de la Habana por los partidos de la Coalición.

—Las oficinas de la CSD situadas en Prado 113, dan cuenta de haberse verificado en ellas 15,911 inscripciones de simpatizadores de la candidatura presidencial del coronel Batista.

—En el término de Puerto Padre, Oriente, se constituyó un comité filial de las oficinas de Prado 113. Fueron electos presidente y secretario, respectivamente, Guillermo González y Francisco Oduardo.

Postularon los comunistas para alcalde a Marinello

Reunida la Asamblea Municipal del Partido Unión Revolucionaria Comunista, bajo la presidencia del señor C. Escalante, procedió a nominar como candidato a la alcaldía de la Habana al doctor Juan Marinello.

A continuación habló el señor Blas Roca.

Billetería Nacional, S. A

Cada billete o boleto que usted nos compre lleva implícito un servicio esmerado, junto con las facilidades, seriedad y crédito que caracterizan todas nuestras operaciones.

Todos los miércoles:
BILLETES CON TERMINALES;
$50,000 por sólo **$18.00** el entero
9 grandes premios y 1,030 premios más.

Cada día:
BOLETOS DE BENEFICENCIA 3-C,
Gana $40.00 la centena en el primer premio, y $10.00 en el 2º y 3º, por sólo unos centavos.

SERVIMOS EN TODAS CANTIDADES LOS PEDIDOS DEL INTERIOR EL MISMO DIA DE RECIBIDOS.

Compre sus billetes y boletos en la:
BILLETERIA NACIONAL, S. A.
«Estrella de la Buena Suerte»
Obispo, 555. Telégrafo: «Billetería».
Apartado 1727. Teléfono M-3899. Habana.

VENDIMOS EL 2do. PREMIO NUMERO 14,223
REMITIDO A NUESTRO CLIENTE, SEÑOR G. SANABRIA, DE CABAIGUAN

Nosotros estamos organizados para remitirle la cantidad de BILLETES Y BOLETOS que usted necesita, en la misma forma que usted acostumbra, ya sean Billetes Enteros o Surtidos; así como enviarle los Boletos por semanas enteras, ahorrándole positivamente gastos de envío.

Nuestras cotizaciones son las más bajas del mercado, dado que el interés y la especialización de esta casa ha sido siempre servir a los expendedores del Interior de la República, los cuales encuentran en nosotros una atención rápida y preferente.

Si usted está interesado en nuestras cotizaciones y en conocer nuestro servicio basado en la experiencia y seriedad que acredita esta casa, le rogamos nos escriba o telegrafíe.

CASA MENENDEZ, S. A.
Apartado, 1908.—Telégrafo: "ROQUE".
OBISPO Y VILLEGAS
HABANA.

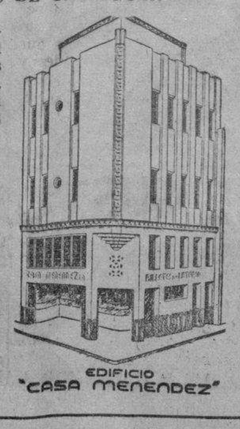

EDIFICIO "CASA MENENDEZ"

BILLETES DE LOTERIA
BOLETOS DE BENEFICENCIA
AL DETALLE Y EN CANTIDADES.
PREFERENTE ATENCION A LOS PEDIDOS DEL INTERIOR
SOLICITE COTIZACION
MERCANTIL NACIONAL, S. A.
APARTADO 2363
Telégrafo: "LUISMIR"
SAN JOSE Y ZULUETA
Bajos del Centro Asturiano
Teléfonos: A-9833 y M-1877 - HABANA

M.E.C.D. 2016

...NCIONAN CON VEINTICINCO AÑOS A LUZ MARIA PROENZA

EL TRIBUNAL TUVO EN CUENTA LA CUALIFICATIVA DE ALEVOSIA; NO SE APRECIARON AGRAVANTES

Está de acuerdo la calificación con el pedimento del Fiscal y del acusador. Dice el Tribunal que aunque no se probó que él estuviera dormido, ella sí aprovechó que estaba dormido

Luz María Proenza Zaldívar, matadora del sargento de la Marina de Guerra Constitucional, Rafael Menéndez Hernández, ha sido sancionada por la Sala Segunda de lo Criminal de la Audiencia, con veinticinco años de reclusión en el Reclusorio Nacional de Mujeres, de Guanabacoa, por el delito de asesinato, cualificado por la alevosía, sin circunstancias modificativas de la responsabilidad criminal, debiendo indemnizar a los herederos de la víctima con la suma de 3,000 pesos. La sentencia, dictada bajo la ponencia del magistrado Ricardo Ros del Castillo, en tribunal de cinco magistrados, es por unanimidad y declara probado que los protagonistas de este hecho vivían en la casa Factoría 110, y el 17 de junio del pasado año, y que por la tarde llegó Menéndez a la habitación que ocupaban, despojándose del revólver que llevaba como sargento de la Marina, y también de sus ropas, acostándose, concibiendo entonces Luz María el propósito de darle muerte, y aunque no se ha podido determinar que él estuviera dormido, es lo cierto que ella aprovechó la circunstancia de estar acostado su amigo y en situación absoluta de indefensión, y armándose de dicha arma encañonó la misma a la espalda de Rafael, haciéndole un disparo que le produjo una herida de tal gravedad que falleció poco después. La calificación de asesinato está de acuerdo con el pedimento que hicieran a la Sala los doctores René Ferrán, teniente fiscal, y Gerardo de Villiers, letrado acusador. El doctor José Miguel Pérez Lamy, defensor, se propone recurrir de la sentencia para ante la Sala de lo Criminal del Tribunal Supremo así que le sea notificada la sentencia.

Sancionan con quince años al matador de Nicolás Hernández

Con quince años de reclusión ha sido sancionado Evelio Cañada Torres, por el homicidio de Nicolás Hernández, el 4 de noviembre último, en Fábrica y Alambique, apreciándose en el delito la agravante de uso de arma prohibida. La sentencia, bajo la ponencia del magistrado Eugenio Eduardo González Pérez Alejo dice que Cañada, que es conocido por el Chino Evelio, y Hernández, estaban disgustados por razones que se desconocen, y el expresado día tuvieron una discusión en la plaza de la Fraternidad, quedando en dirimir la cuestión en la citada esquina de Fábrica y Alambique, llegado a cuyo lugar, Cañada agredió a Hernández con un cuchillo que llevaba y para cuyo uso no tenía licencia, produciéndole tal herida que le causó la muerte casi instantánea.

La muerte de Sergio Perea a manos de Antonio Suárez

Siguió y se suspendió para continuarlo el día 27 del actual, el juicio de la causa contra Antonio Suárez por la muerte de Sergio Perea, en el reparto Poey, barrio de Arroyo Naranjo. En dicho día seguirá la prueba testifical.

DENUNCIAS QUE HAN SIDO PRESENTADAS ANTE LA POLICIA SECRETA

Ante la Policía Secreta fueron presentadas ayer estas denuncias:

Rafael Rivas Fuentes, de Infanta 1458, que Francisco Rodríguez Rodríguez, de Serafines 118, lo ha defraudado en el importe del pago de alquiler de la habitación que ocupa.

Lino Valcárcel Abreu, del reparto Buenavista, que Pedro Latour Bravo, de Lucena 402, le estafó la suma de 100 pesos en la venta que le hizo de un chassis de camión valorado en 500 pesos.

José Antonio Alonso Farra, Angélica Lazcano García y Dolores Quiñones Diviñó, vecinos de Maloja 5, que José Prede, domiciliado en Monte 426, con el que tienen celebrado contratos de alquiler de las habitaciones que ocupan en dicha casa de Maloja, sin que le deban nada, los ha conminado a mudarse por haber cambiado de propietario la repetida casa, negándose el acusado a devolvérles lo que resta a favor de ellos de los dos meses de fondo que dieron.

Valentín Torres Izquierdo, de Conde 58, que su esposa abandonó el domicilio conyugal, primero, y después el de sus padres, donde estaba residiendo, sin que pueda ver a su hija, que está con la madre.

Y Francisco Llano Enterria, de Mercaderes 317, que Félix Velis, con el que tiene negocios del refresco conocido por «duro frío» lo ha defraudado en la liquidación que tenía que rendirle y, además, en la nevera destinada al negocio.

DEFUNCIONES OCURRIDAS EN LAS ULTIMAS VEINTICUATRO HORAS

Lucrecia Guerra, blanca, de 51 años en Isla de Pinos 57.
Isabel Corominas González, blanca, de 14 meses, en Zequeira 178.
Elpidio Díaz, blanco, de 66 años, en el Hospital Calixto García.
Catalina Dovales Fuentes, blanca, de 46 años, en el Hospital de Emergencias.
Ela Díaz Izquierdo, mestiza, de 15 años, en el Hospital Las Animas.
Ramón López Egea, blanca, de 67 años, en la Clínica de Nuestra Señora del Pilar.
Chang Gui Chang, amarillo, de 49 años, en Manrique 558.
Prudencio Hernández Maya, blanco, de 81 años, en Tenerife 162.
Alejandro Armas, blanco, de 30 años, en San Quintín 673.
Ramón Aberard, negro, de 39 años en el Hospital Lebredo.

NUEVAS DILIGENCIAS EN RELACION CON LA CAUSA DEL «TRUST» DE LA CARNE

El doctor Hevia, que viene instruyendo en comisión especial, la causa iniciada contra el trust de la carne, ha dispuesto ayer que la Policía le envíe a la mayor brevedad una relación de los mesilleros y carniceros que existen en La Habana. También dispuso que por el Gobierno de la Provincia se le remita otra relación, donde se haga constar, las asociaciones que están inscriptas en dicho departamento y que se dedican a la compra y venta de sebo, cuero y carne.

Igualmente ha citado para que comparezcan a declarar como acusados, a Mario Alonso, Angel Borges, José Fernández, Rafael Aguilar, Ceferino Reyes y José Vázquez.

AMENAZA

Yankil Seinestar, vecino de Luz 160, fué detenido por acusarlo Manuel Gómez País, domiciliado en San Ignacio 159, de haberlo amenazado, después de una discusión que sostuvieron.

TRATO DE MATARLO

Julián Cuesta Galarraga, vecino de Egido 729, ordenó el arresto de Teófilo Alfaro Blanco, de 64 años de edad y con domicilio en Picota 104, por haberlo amenazado con matarlo. Al ser registrado Teófilo se le ocupó un cuchillo.

"El Indio de Baracoa Matasiete" fué condenado por la Audiencia de Oriente a 75 años de prisión

Sobre este individuo pesan dos sentencias de muerte, una por homicidio y otra por asesinato. Además, síguensele varias causas más por otros delitos: robo, atentados, etc.

SANTIAGO DE CUBA, abril 17. DIARIO. Habana. (Por telégrafo).—La Audiencia de esta ciudad condenó hoy a 75 años de prisión a Casiano Rojas, conocido por «El Indio de Baracoa Matasiete», sobre el cual pesan dos penas de muerte, dos por homicidio y una por asesinato. Cumplirá prisión hasta el año 1995, y por las accesorias, hasta el año 2025. Además se le siguen varias causas por atentado, robo, etc.

—Después de crueles sufrimientos falleció en el Hospital Civil la joven de dieciséis años Milagros Vera, vecina del barrio Pizarro, la que se humedeció las ropas con alcohol y se dió fuego debido a contrariedades amorosas. Mañana se le practicará la autopsia.

—Esta noche y en los salones del Club Náutico se inaugura el Torneo Local de Amateurs de Esgrima organizado por la Delegación Provincial de Deportes, existiendo mucho entusiasmo entre los participantes que optarán por tres medallas de oro.

GARCIA, Corresponsal.

...N AL RECLUSORIO DE GUANABACOA LAS MUJERES CONDENADAS A MAS DE 30 DIAS

...prestamistas intentaron dar ...erte a uno de sus clientes que no pudo satisfacer sus adeudos

...los acusados le entregó el revólver a su hermano que llevara a cabo el hecho, lo que no logró por la intervención de varias personas, pero lo hirió de gravedad

...Marcos Cuéllar Ruiz, de ... de edad, tabaquero y vecino ... Peregrino 231, se vió ayer ... de morir a manos de Nar... Ponce de León, de la ... de 58 años de edad y vecino ... José 824, que lo agredió con ... con el que logró herirlo ... siendo detenido por la

...sesión tuvo lugar en la esquina de Oquendo y San José, cuando ... sostenía una acalorada ... con un hermano del acu... Miguel, que motiva... haberle podido abonar al ... cantidad de dinero que ... le facilitó.

... Marcos al Segundo ... de Socorro, fué asistido de ... de bala en la región es... izquierda.

... el teniente H. Hernán... segundo centro de socorro ... declaración al herido, quien ... desde hace algún tiempo ... relaciones de negocios con ... Ponce de León, a los ... debe cierta cantidad de ... les tomó a interés. Agregó ... poder pagar la deuda, ayer ... una cita que ellos le die... ventilar el asunto; y una ... esquina de referencia, des... por terminada la entre... de retirarse, Miguel Ponce de León, entregándole un revólver a su hermano Narciso, le ordenó que matara al declarante, por lo que dicho individuo le hizo el primer disparo, sin que lo alcanzara el proyectil, dándose Marcos a la fuga y siendo perseguido por el acusado que por segunda vez volvió hacer fuego contra su persona, hiriéndolo, e intentando rematarlo, cosa que no llevó a efecto por la intervención de varias personas que allí se encontraban, al ocurrir el hecho. En estos instantes fué arrestado por la policía, que ocupó el revólver que aún empuñaba su agresor.

También prestó declaración Miguel V. Ponce de León, quien expuso que al sostener un disgusto con Marcos éste le propinó una bofetada, por lo que intervino en su defensa su hermano Narciso, el que con el revólver que portaba le hizo los disparos a Marcos, sin que pudiera evitar la agresión. Por su parte, negó que fuera él quien entregara el arma a su hermano Narciso.

Ambos hermanos, por disposición del Juez de Instrucción de la Sección Cuarta, fueron remitidos al Vivac.

La Policía tiene antecedentes de que los acusados son dos sujetos peligrosos que además de dedicarse a dar dinero con excesiva usura a los infelices, los maltratan y agreden cuando no pueden satisfacer sus adeudos.

Por otra parte existe el cargo contra Narciso Argudín, de haber dado muerte por hechos análogos a otros dos individuos, saliendo de Presidio favorecido por la última amnistía.

...TISTA ACUSADO

...Clifton McIntosh, vecino ... nes 156, fué detenido por Jesús Díaz López, depen... cabaret situado en Zulue... haberse negado a abonar ... diez pesos, importe de ... tomado en el mismo. ... alegó que el gasto sólo ... la suma de $3.75, agre... propina.

...MENTO SUSTRAIDO

...diante mexicano Antonio ... y Mata, que se encuen... en esta capital, ve... Prado y Trocadero, denun... Policía, que del bolsillo del ... vestía le sustrajeron varios ... entre ellos el pasaje de ... país.

ESPOSA ABANDONADA

Rita Bacache Baldón, de 18 años de edad, domiciliada en Dolores 10, denunció a la Policía, que recibió una carta de su esposo Alfredo Pereda y Valdés, en la que le comunica su determinación de marcharse para Santiago de Cuba en busca de trabajo.

LESIONADO CASUAL

Lázaro Zárate Astriano, vecino de San Antonio 3, en Jacomino, se ocasionó lesiones de carácter grave en el pie derecho, al caerle sobre el mismo un calentador de gas, que estaba colocado en la casa Veinte y Siete, en el Vedado.

...garán tres peritos para que ...isen y certifiquen planos de ...rrenos levantados el año 1,777

...marán en el Archivo Nacional para obtener copia de ...nos de dichos terrenos, que fueron cedidos al Rey de ...paña en 1799, para resguardo del Castillo del Príncipe

...ercería de dominio estable... Estado cubano contra las ... el procedimiento sumario ... promovido por Francisco ... Alfaro y otros contra Fre... Morris y la entidad de... alturas de la Universi... el Juez de Primera Ins... Centro, doctor Enrique ... dictó una providencia, ... señala el día 19 del actual ... designación de tres peritos ... a fin de que se cons... el Archivo Nacional y ob... certificándolas, copias del ... levantado por el agrimensor Jo... de Flores, de 16 de ... 1777, conformado por el ... Joseph Fernández de So... 30 de septiembre de dicho ... del plano a que se hace ... en la escritura de 17 de ... 1779, ante el escribano José ... la que el coronel Don ... Manuel de Céspedes vendió ... o sea, dos tercios de ca... 12 cordeles, a favor ... el Rey de España, pa... del Castillo del Princi... dispone la obtención de ... así como distintas com... $1,013.10 y a que le pasen una pensión mensual de $16.88.

Pensión

El doctor Lens, ante el secretario Daumy, concedió pensión ascendente al 75 por ciento de $300 anuales a favor de Nicasia de la Caridad Muñoz, como viuda del soldado del Ejercito Libertador, Domingo Mora.

Declaratoria de herederos

El propio Juez del Este, doctor Lens, ante el secretario, doctor Silvio E. Perdomo, dictó auto declarando intestado el fallecimiento de Celedonio Socarrás y por su única y universal heredera a su viuda, María Barrera.

A subasta una casa en Jesús del Monte, tasada en $9,000

En el procedimiento sumario hipotecario seguido por Antonio Ramiro Montalvo y Suárez Argudín contra Antonio Adán Lastre, el Juez de Primera Instancia de Almendares, doctor Manuel R. Zaldívar, dictó providencia sacando a pública subasta por segunda vez la casa sita en la calle Durege, número 62, tasada en la cantidad de $9,000.

Para el acto del remate ha señalado el día 22 de mayo próximo, a las nueve de la mañana.

Divorcios

El doctor Manuel R. Zaldívar dictó sentencia ayer ante el Secretario doctor Enrique Whitmarsth, declarando con lugar la demanda de divorcio seguida por Antonia Hernández Suárez contra Manuel García Rubio, y, en consecuencia, disuelto el vínculo matrimonial existente entre ambos cónyuges.

—El Juez de Primera Instancia del Este, doctor Lens, dictó setencia separando a los esposos María Enriqueta García y García y José Ramón Villaverde y Crossiel.

Juzgado de Primera Instancia del Norte.—Secretaría de Fabio Gárate Bru

En el juicio ejecutivo seguido por Rosa María Gómez Hernández contra L. Soto y Compañía, se ha señalado el día veinte del actual, a las nueve de la mañana, para la vista de dicho juicio.

En el abintestato de oficio de Rafael Alvarez y González, que falleció en cinco de octubre de mil novecientos treinta y nueve, se llama a los que se crean con derecho a su herencia para que comparezcan a reclamarla dentro de treinta días.

—Se interesa la comparecencia en el Juzgado de Primera Instancia del Norte, Secretaría de Fabio Gárate, del procurador Domingo Palomo, del doctor Gustavo Canales, Alejandro Suárez Huguet, José Rodríguez Valdés, Laudelina Seguray Baluja, José Hernández González, Eloína Castillo y Montero, doctor Julio Castellanos, procurador Daniel Rodríguez.

En los autos del juicio de mayor cuantía seguido por Matilde Cumont contra Cristina Fernández, se ha señalado el día veintidós de mayo próximo, a las nueve de la mañana, para el remate de una finca rústica, resto de la finca «Lagunitas», situada en el término municipal de Alto Songo. Dicha finca ha sido tasada en sesenta mil pesos, moneda de curso legal.

...sentencia sobre las pose... una finca en Güines

... Eduardo C. Lens, Juez de ... Instancia del Este, dictó sen... el secretario Antonio ... los autos del juicio decla... mayor cuantía sobre nuli... pronunciamientos, segui... Constante Martínez Tuñón, ... de Ramón Capín Migoya, ... Tiburcio de Acosta Espi... declarando con lugar la ... en consecuencia conde... demandado a que dentro del ... treinta días ponga en po... actor de la finca de siete ... y 171 cordeles, del Co... Güines, o que, en su ... indemnice a éste. Además ... Juan N. Acosta y a Ursu... al pago de las costas.

... que reconocer una ... obligación de $31,000

... hora de ayer dictó senten... Humberto Martínez Az... de Primera Instancia del ... el secretario Heberto ... los autos del juicio decla... mayor cuantía seguido por ... Griffiths contra George ... condenando al deman... reconozca que los $31,000 ... préstamos por el padre ... los donó a ésta antes de.

...nado a pagar $3,574.49

... Martínez Azcue, Juez de ... Instancia del Oeste, dictó ... el secretario Zuazo, en ... juicio de mayor cuan... por Llamas & Ruiz con... González Morales, con... demandado a pagar a la ... cantidad de $3,574.49 de ... los intereses legales ... interpelación judicial y las

... lugar una demanda incidental

... demanda incidental sobre nu... pacto seguida por Vicente ... Pérez contra la masa de la ... Compañía de Seguros ... Central Andorra, S. A., el ... Azcue, ante el secre... declaró con lugar la de... condenando a los demandados ... al actor la suma de

Relación de los asuntos civiles turnados ayer

Exhortos: de Pedro Betancourt, en incidente, por María Abreu, al Centro; de Pedro Betancourt, en incidente, por María Abreu, al de Almendares; de Marianao, en ejecutivo, por Alberto Quintana contra Antonio Ampudia Prieto, al Este; de Santiago de Cuba, en divorcio, por Sixto Valdés contra Filomena Leite Vidal, al Norte.

Inscripciones de nacimientos: Francisco Blanco Toyo, al Centro; Teresa Pérez Mereles, al de Almendares.

Jubilación: Celia María Simona Guerra y Sánchez al Sur.

Apelaciones: Emilio Fernández contra Juan G. Peláez, al de Almendares. Adalberto Ferrer García contra Antonio Inastilla Durán, al Oeste.

Desahucio: María Elvira Mendive Alomá contra Secundino López Lamela sobre desahucio de la casa Consulado, 126, hoy 254, al Sur.

Adición de apellido: Enriqueta Sierra y Martínez, como madre de los menores Jorge Amador y José Antonio Amador Sierra, sobre adición del apellido Caíñas a sus menores hijos, al de Almendares.

Recíproco disenso: Juan Remigio Picazo y Micaela María Luisa Pérez, al Sur.

Divorcio: Aída Sagristá Cano contra Rubén Ros y Capablanca, al Centro.

NUMEROSOS PRESOS PELIGROSOS SERAN TRASLADADOS A LA ISLA DE PINOS DESDE 3 PROVINCIAS

En la Cárcel de La Habana siguen ofreciéndose cursillos a los directores de penales. Penados en libertad. Contra el llavero de una cárcel. Revocada una orden de expulsión

Los Directores de los Establecimientos Penales de la República, según acuerdo adoptado en su última sesión por el Consejo Superior de Defensa Social, remitirán al Reclusorio Nacional para Mujeres de Guanabacoa, a toda sancionada que al tiempo de ser condenada por la Autoridad Judicial, le falte por cumplir más de 30 días de privación de libertad.

Expediente a un vigilante

El Fiscal de Partido de Sancti Spíritus, iniciará expediente administrativo de separación con arreglo a la Ley del Servicio Civil, al vigilante de la cárcel de aquella localidad Florentino Marín.

Indulto favorable

El Consejo Superior de Defensa Social acordó, por unanimidad de once votos, informar favorablemente al Secretario de Justicia la solicitud de indulto de Armando Franco Mañe, teniendo en consideración las razones expuestas en el dictamen emitido por el Oficial de Prueba.

En sentido desfavorable, informarán al Secretario de Justicia, sobre las solicitudes de indultos presentadas por los sancionados Argelia Díaz Padilla; Rafael Jovino Núñez; Ernesto Gutiérrez y Botín de Castro Eulalia Martínez y Agustín Landín Rodríguez.

Traslado de sancionados

Los sancionados considerados como de mayor peligrosidad que se encuentran recluídos en la prisión de Oriente, serán trasladados al Reclusorio Nacional de Isla de Pinos por causa de la fuerza mayor a que se refiere el artículo 69 letra O del vigente Código de Defensa Social, a fin de impedir el exceso de cien reclusos existentes en la actualidad en la citada prisión oriental.

Igualmente serán trasladados a Isla de Pinos 36 reclusos de la cárcel de Camagüey y de la cárcel de Santa Clara, los sancionados Ramón Gutiérrez Martínez, Jesús Padrón Martínez; Osvaldo Martínez González; José Estévez Viera y Mauricio Basulto Salas.

Contra el llavero de una cárcel

Se ha iniciado expediente de separación contra el llavero de la cárcel de Manzanillo, Jesús García Barban.

Penados en libertad

Por haber extinguido las condenas que venían cumpliendo en los establecimientos penales de Guantánamo, Manzanillo, Holguín, Morón, Camagüey, Sancti Spíritus, Remedios, Sagua la Grande, Cienfuegos, Santa Clara, Cárdenas, Matanzas, Güines y Santiago de Cuba fueron puestos en libertad en la mañana de ayer los sancionados Andrés Sánchez, Miguel Angel Buena; Paulino Blanco, Roberto Palenzuela, Mario Anaya, José Echevarría, Jacinto Pérez, Lucas Rondón, José Domínguez Sobrino, Armando Mederos, Miguel Angel Roberts, Antonio Font, Amado Rodríguez, Abraham Celestino, Celia Plasencia, Antonio Dueñas, Aniceto Ruiz, Pedro Lamar y Jesús Cantero.

Revocada una expulsión

Ha sido revocado lo dispuesto en el expediente de expulsión incoado contra la extranjera Margarita Vere Garcés que iba a ser embarcada hacia Puerto Rico, por considerarse indeseable. En la mañana de ayer fué autorizada para que embarque por el puerto de la Habana hacia la ciudad de México.

Consulta evacuada

En relación con la consulta formulada a la Secretaría de Gobernación por el Alcaldía Municipal de Unión de Reyes el letrado consultor de esa dependencia doctor Julio Estrada Mora, ha elevado un informe en el que hace constar, que la administración de los vivacs municipales estará exclusivamente a cargo de los jefes de Penales y que la Fuerza Pública, sólo debe ajustarse a la custodia de los presos y al orden en el mismo, interviniendo solamente cuando así lo solicitaran dichos Jefes.

Los Jefes de Penales que desearen utilizar fuera de la cárcel o vivac a los sancionados deberán estar debidamente autorizados por el Consejo Superior de Defensa Social.

Continúan las conferencias a los Directores de Cárceles

En la cárceles de La Habana, continúan efectuándose los cursillos organizados por el Consejo Superior de Defensa Social, para los directores de establecimientos penales.

Hoy jueves, el doctor Abascal, pronunciará una interesante conferencia con el siguiente temario: La Higiene de las Prisiones. Higiene Física de los sancionados. Enfermedades del Preso. Sífilis y Blenorragia.

También dará una conferencia el doctor Antonio Beruff André, Director de Orden Público y Prisiones de la Secretaría de Gobernación con el temario de «Labores administrativas del Director de Cárceles.

PRESOS LOS AUTORES DE UN ROBO EN CABAIGUAN

CABAIGUAN, abril 17. DIARIO. Habana.—El teniente Méndez Castelló, con soldados a sus órdenes, arrestó a Hermenegildo Valdivia Cancio y Juan Díaz Castillo, autores del robo al campesino Francisco Díaz Torres, en la finca «Troncón», ocupándoles los objetos robados. Los detenidos fueron remitidos a la cárcel de Sancti Spíritus a la disposición del juez de instrucción.— **Martínez**, corresponsal.

UN PROCESADO

El juez de Instrucción de la Sección Tercera, dictó auto de procesamiento contra Raúl Sánchez Duque, señalándole fianza de 300 pesos, por un delito de lesiones por culpa.

AGRESION

Manuel León Díaz Rivero, vecino de San Pedro 6, posada «La Perla», fué detenido en los momentos que en la lechería de San Isidro y Cuba, con una lima, intentó agredir a Fernando Fernández Vázquez, vecino de Concha 926.

DETENIDO POR SOSPECHA

Miguel Díaz Machado, vecino de Concordia 1551, fué detenido al no poder justificar la procedencia de una rueda de cigarros que le fué ocupada.

Destruída por el fuego una bodega en "Los Mameyes"

No se ha podido determinar el origen del incendio. La finca y la bodega estaban aseguradas

En la mañana de ayer fué destruída por un incendio, la bodega denominada «La Güirita», situada en la esquina de Joaquín Delgado y Camagüey, en el reparto Los Mameyes, propiedad de la razón social «Rodríguez y Martínez», limitándose la labor de los bomberos a impedir que las llamas se propagaran a los edificios colindantes, toda vez que en los primeros momentos el agua escaseó.

Según aparece de las actuaciones iniciadas por el Capitán Montesinos y el sargento Mariano Faget, a dicho comercio llegó como a las diez y media de la mañana el camión chapa 76632, que conducía Rolando Hernández Méndez, vecino de Cruz del Padre y Milagros, con el propósito de surtir de alcohol al establecimiento, cuyo líquido es vendido al detall.

Carlos Manuel Pérez López, vendedor de la compañía distribuidora de alcohol, al tratar de realizar el trasiego advirtió ciertas dificultades en el depósito que existe en la bodega, por lo que utilizando una llave inglesa, trató de conocer la causa de la interrupción, prendiéndose un poco de alcohol que había en el pavimento y trasmitiéndose las llamas al depósito que al estallar, ocasionó el siniestro.

Al tomársele declaración a Pérez López informó que los hechos habían ocurrido en la forma relatada, ignorando cómo se incendiara el alcohol que estaba esparcido por el suelo, debajo del depósito que él intentó llenar de alcohol.

En el mismo sentido declaró el gerente de la bodega nombrado Rafael Martínez Cabrera, quien afirmó, que los daños sufridos por las mercancías a causa del incendio, los estimaba en unos dos mil pesos, sin que tuviera seguro alguno sobre su establecimiento.

Agregó el declarante que la casa donde está enclavada la bodega es propiedad de la señora Manuela Cáceres Chávez, viuda de Durán, vecina de Soncepción entre 14 y 15 en Lawton, la que interrogada, declaró, que tampoco tenía seguro alguno sobre su propiedad, estimando las pérdidas en unos mil pesos.

La policía le tomó declaración al chauffeur del camión, Fernández Méndez. Expuso que observó cuando el representante de la Compañía, Pérez López, salía envuelto en llamas del establecimiento, ignorando el orígen del fuego; Alejandro Serya Chassagnet, vecino de Cervantes 7, dijo que se hallaba en la bodega comprando unos víveres cuando inesperadamente se originó el siniestro, sin que pudiera precisar las causas que lo originaron; Manuel Fernández y Fernández, vecino de San Juan 4, manifestó que cuando se produjo el incendio se encontraba en el interior de la bodega realizando unas compras sin que pudiera darse cuenta cómo ocurriera, cooperando con los bomberos y la policía a la extinción de las llamas.

A consecuencia del siniestro fueron asistidos en la Casa de Socorro de Mantilla, de quemaduras de carácter menos graves y leves, Manuel Fernández Fernández, Sergio Valda González, vecino de Salvador 467, dependiente de la bodega; Carlos Manuel Pérez López, y Alejandro Serya Chassagnet.

Con lo actuado se le dió cuenta al Juez de Instrucción de la Sección Sexta, doctor Cervantes, cuya autoridad decretó la libertad de los que aparecían responsables, por imprudencia, como causantes o autores del hecho.

Ha sido absuelto por la Audiencia un ingeniero constructor acusado por la muerte de un trabajador

Dice el Tribunal que ni el acusado ni persona alguna obró con negligencia en el hecho, ni por omisión se produjo el mismo. Comenzó ayer su informe el defensor de E. Otero

Manuel Copado Hernández, ingeniero constructor y catedrático de la Escuela de Ingeniería de la Universidad, que fué acusado de la muerte por culpa,---imprudencia---, del obrero Ernesto Barceló Rubio, en la casa Cerro 1754, en esta capital, el 13 de noviembre último, ha sido absuelto libremente por la Sala Tercera de lo Criminal de la Audiencia, la cual ha reconocido, bajo la ponencia del Magistrado Norberto Mejías, que el hecho fué fortuíto, sin que dicho acusado tuviera culpa, ni otro alguno, ni por omisión, ni negligencia ni en otra forma. La absolución está de acuerdo con el pedimento del defensor doctor Virgilio Sánchez Ocejo, quien alegó, en conclusiones y en el juicio oral los fundamentos oportunos, que la Sala aceptó por unanimidad, así como la relación de hechos que hizo constar. Esos hechos fueron que Barceló trabajaba de albañil en esa casa y el día de autos estaba lloviendo, por lo que se dispuso a bajar del andamio, no haciéndolo por el mismo, sino por un tejado para saltar al patio, llegando a la azotea de la repetida casa Cerro 1754, donde existía un alambre del tendido eléctrico para la cocina, rozando sus ropas mojadas con dicho alambre y siendo electrocutado y falleciendo poco después. Por todo lo cual procede la absolución del acusado, como lo hace por unanimidad. El Fiscal no pidió pena pero el letrado acusador interesó seis años de prisión para el señor Copado.

El juicio por el asesinato de Pedro Acosta

Ayer comenzó su informe el doctor Guillermo Rubiera, defensor de Ernesto Otero, señalado como cómplice en el proceso que se sigue al mismo, a Rutilio Ramos, Earle Ramos y Armando Marrero, por el asesinato del Alcalde de Marianao, Pedro Acosta Fernández. El doctor Rubiera estuvo desenvolviendo su tésis de inculpabilidad durante más de dos horas, para lo cual hubo de prorrogarse las horas de audiencia por el Presidente del Tribunal,—Sala Cuarta de lo Criminal—, doctor Rogelio Benítez de Cárdenas. Es posible que hoy termine el doctor Rubiera, y le seguirá en el uso de la palabra el último defensor, doctor Carlos R. Menció, que aboga por Earle Ramos, señalado como uno de los autores directos inmediatos.

No cometió infracción del Censo Rosario Expósito

Ha dictado sentencia la Sala Quinta de lo Criminal de la Audiencia proclamando que la señora Rosario Expósito Esquivel no cometió el delito de infracción del Censo del que la acusaba el Ministerio Fiscal, quien interesó para ella pena de prisión. De ahí que la absolviera librebente, bajo la ponencia del magistrado José Ferrer Saavedra, habiendo ostentado la defensa de la señora Expósito el doctor Armando Rabell.

Absueltos dos acusados de sabotaje en Güines

La Sala Quinta de lo Criminal de la Audiencia en funciones de Tribunal de Urgencia absolvió ayer a los obreros Nicasio Alonso, Roberto Ramírez y Pedro Santana, acusados de sabotaje en la panadería de Agustín Sobera, radicada en Güines. Demostraron la inocencia de dichos obreros los doctores Armando Rabell y José Hernández Toraño, defensores.

LA ISLA

VENDIO EL NUMERO 1062, PREMIADO EN $ 7,000

Para el miércoles, día 24, tenemos a su disposición los $ 50,000 del "gordo"

Juegue Billetes de la Lotería y Boletos de Beneficencia si quiere hacerse rico, pero cómprelos en "LA ISLA", que son los que siempre ganan

Compramos oro cubano y americano

El tiempo sigue su marcha y la suerte sigue en

LA CASA DE LA BUENA SUERTE DE GALIANO Y SAN RAFAEL.— LA HABANA

FUE ENCONTRADO MUERTO UN ASIATICO EN EL INTERIOR DE UN BOHIO DE VARA EN TIERRA

En Almendares fué arrollado un menor por un automóvil, cuyo chofer se dió a la fuga. Recibió lesiones otro muchacho que presenciaba la búsqueda de un tesoro. Quiso matar a una mujer

En el Centro de Socorro de Marianao fué asistido por el médico de guardia, de lesiones graves, Manuel Mata Rodríguez, de 12 años de edad, vecino de Lanuza y Primera, el que fué arrollado por un auto que marchaba a excesiva velocidad en la calle Miramar y Gálvez, dándose a la fuga el chofer.

Detenido el auto

El vigilante Pedro Ortega, de la Tercera Estación de Policía, que inició las actuaciones del caso, recogió en el lugar del suceso una chapa de automóvil marcada con el número -4,538, la que se cayó al arrollar al menor. En las investigaciones supo la Policía que el dueño de la máquina es Juan Antonio Palacios Maurín, de 30 años de edad y vecino de la calle San José 558, en La Habana, el que presentado en la Estación de Policía declaró que le prestó su auto a Gustavo Mato, vecino de la calle 23, sin número, en el Vedado, y que éste era el autor de las lesiones. La Policía ordenó la detención de Mato para presentarlo ante el juez de Instrucción. El menor Mato Rodríguez fué trasladado al Hospital Infantil.

Encuentra a un asiático muerto en un bohío

El vigilante Valdés Brito, de recorrido por las canteras El Aguila y en la parte correspondiente a la finca Santa Catalina, encontró muerto sobre una tarima de madera, vestido con una camisa china y un pantalón oscuro a rayas, un asiático, dando cuenta al comandante Julio Prats, jefe de la Policía. El capitán Higinio Borbonet se constituyó en las canteras e hizo entrega de las diligencias al juez de Instrucción de Marianao, constituyéndose éste en dicho lugar con su secretario Pedro Santos, el oficial Ramírez y el forense doctor Quadreny.

Reconocido el cadáver del asiático, no presentaba huellas de violencia alguna en su hábito externo.

Un amigo del occiso lo identificó como José Achón Alán Chong, natural de Cantón, de 60 años y vecino del mismo lugar donde fué hallado. Estímase que falleció a consecuencia de un síncope cardíaco. El cadáver fué trasladado al depósito del Cementerio de Marianao.

Lesionado un menor cuando presenciaba la búsqueda de un tesoro

En la Casa de Socorro fué asistido por el doctor Sardiñas, de una herida incisa en la región frontal, de carácter grave, Juan Manuel Elías Rodríguez, de 9 años de edad y vecino de Emilio Zola 18, Pogolotti. Declaró al vigilante Valdés Brito, en la Jefatura de Policía, que presenciaba cuando un sujeto de la raza negra, desconocido, hacía una excavación buscando un tesoro, en la calle Maco entre Loma y Emilio Zola, y que cuando realizaba los trabajos con la pala, casualmente, le causó la lesión que presenta en la frente.

El desconocido después del hecho desapareció sin dejar rastro. Según las versiones de algunos vecinos se trata del «hombre fantasma», que en días pasados tuvo en movimiento a la Policía, en el recorrido que hacía ésta al lugar de la excavación.

Abandonó a su esposa y la amenazó de muerte

Ante el oficial Pedro Ortega, en la Tercera Estación de Policía, denunció Araceli Valdés Martínez, de 27 años de edad, vecina de Pasaje D-92, Buenavista, que hace nueve meses, contrajo nupcias con el mestizo Emilio Cicard Junco, de 29 años, empleado de los ómnibus de las rutas 31 y 76, el que le propuso que debido a estar en malas condiciones económicas se fuera una temporada a vivir con sus familiares; pero que tuvo noticias de que vivía en la calle Santa Patrocinia número 22, en el reparto Hornos, y al hacer acto de presencia allí y pedirle explicaciones la despidió, diciéndole, que si lo denunciaba le entraría a tiros; agregó que se encuentra en avanzado estado de gestación y sin recursos. Del caso se le dió cuenta al juez de Instrucción.

Un galán desdeñado quiso matar a una mujer con un cuchillo

Guadalupe Valle Amador, de 25 años de edad y vecina de Siete y E., denunció ante el vigilante Eusebio Galarraga, en la Segunda Estación de Policía, que su ex amante Nicolás Pérez Hernández, del que nada quiere saber, trató de agredirla con un cuchillo, por negarse ella a reanudar las relaciones.

No realizó sus propósitos porque al darse ella a la fuga pidiendo auxilio, intervineron varias personas.

Al Vivac por riña y lesiones

El vigilante Ismael Celipe detuvo a José Betancourt Hernández, de 20 años de edad y vecino de Angeles 12, por estar reclamado en el juicio 601 de 1940, por riña y lesionesnes a José Guadalupe Díaz Pérez, de 36 años de edad y vecino de San Celestino 10. El acusado ingresó en el Vivac, por no prestar fianza de cien pesos.

También fué detenido Ramón Fernández Pérez, de 31 años, vecino de San Julio e Iglesias, por estar reclamado por el juez Correccional. Prestó fianza de 25 pesos.

Pide el fiscal tres años para un menor que robó

El secretario de Gobierno del Juzgado de Instrucción de Marianao, doctor Pedro César Bolívar, comunicó al menor Manuel Guzmán Pérez, de 16 años de edad, que se encuentra recluído en el Centro de Orientación Infantil, por un robo que le hizo a Antonio Martín Rodríguez, en el central Reforma, la petición fiscal de tres años seis meses, por este delito.

Varios heridos asistidos en la Casa de Socorro

Por los doctores Galleti y Calves fueron asistidos en el Centro de Emergencias de Marianao, José Anido Arruebarrena, de 12 años de edad y vecino de Godínez 60, de lesiones menos grave que se causó en su domicilio; Armando Diepa, de 12 años de edad, vecino de Real 158, de mordedura por un perro callejero; Caridad Lescario Fariñas, de 5 años de edad, vecina de Santa Julia 4, de lesiones leves, al caerse; Sergio Rodríguez Castillo, de 11 años de edad, vecino de la Playa de Jaimanitas, de lesiones menos graves, al encajarse una astilla de madera; Juana Valdés Troya, de 19 años de edad, vecina de Pasaje A. y Tres, de lesiones leves; Luciano Palacios Morejón, de 30 años de edad, residente en Maceo 20, de lesiones graves que se causó jugando a la pelota; Oscar Rubio Gómez, de 9 años de edad, vecino de Ignacio Agramonte 590, Pogolotti, de heridas que le causó un perro al morderlo; y Felicia Valdés Suárez, de 6 años de edad, residente en Pasaje Novoa e Infanta, de graves quemaduras diseminadas por el cuerpo, que se causó al vertérsele un recipiente de agua hirviente.

Entregan un menor a su padre

En la Segunda Estación de Policía y por el oficial de Guardia, le fué entregado al señor Hilario Cortina, de 43 años de edad, vecino de Luyanó 107, que su hijo Genaro Cortina Estrada, de 15 años de edad, que se encontraba en un lugar adecuado del Vivac, por estar sujeto al juicio correccional 324 de 1940, con la obligación de presentarlo al juez cuando lo cite.

Sentencias del Juzgado Correccional

El juez Correccional de Marianao, doctor Sánchez Pessino, dictó las siguientes sentencias: Pedro Díaz, Anamias Villanueva, Teresa Montes, Silvio Espinosa, Antonio González Hernández, Alberto Mendoza, Jesús M. García, J. M. de la Cruz Díaz, y Cándido González Alvarez, a un peso de multa, per cápita; José Pablo Ramos, Modesto Fernández, Gustavo Díaz y Gregorio Martínez, a dos pesos de multa cada uno; Gilberto Marquetti, Teresa Rodríguez Alemán, Laudelina Flores Rodríguez, Virginia Calvo, Emilio Gómez y Manuel Flores, a 5 cuotas de 50 centavos; Jesús Luis Castillo, Manuel Bravo Fernández y José González Ortiz, a tres pesos de multa.

Por no comparecer a juicio se ordenó el arresto de Alejandrina Alemán Suárez, Carlos Martínez Vivo, Meike Magua, Shiban Meipe y Rafael Elostegui.

M.E.C.D. 2016

SIGUE AUMENTANDO EL TIPO DE FLETE PARA LOS AZUCAR

BOLSA DE NUEVA YORK

COTIZACIONES AL CIERRE AYER

—A	
Amer. Crys.	14¼
Am. Radiator	8½
Adams Expr.	7⅞
Air Reducc.	49¾
Alaska Jun.	6⅜
Allied Chem.	180
Allis. Chal.	34½
Amer. Can.	115¾
Am. Car. Fou.	26¼
Am. F. Pow	1½
Amer. Ice	1⅛
Amer. Inter.	5⅜
Amer. Loco	19½
Am. P. Light	3⅝
Amer. Smel.	51
Amer. Sugar	21½
A. C. Alcohol	7¼
Amer. T. y T.	173⅛
Am. Tobac. A-	89
Am. Tobac. B-	91
Am. W. Works	10⅛
Am. Woolen	—
Anaconda C.	30¾
Atchison	22¼
Atlan. Coast.	17
Atlan. Ref.	22⅛
Ass. D. Goods	7⅛
Auburn Auto	1½
Aviat. Cor.	8
Amer. Metal	21¾
Armour y Co.	6¾
—B	
Baldwin Lo.	15½
Balt. y Ohio	6¼
Bendix Avi.	34¾
Boeing Airp.	26¾
Beth. Steel	80
Borden Co.	23½
Briggs	22¾
Brook Man.	23
Butte Copp.	3⅞
Byers A. M.	11¾
—C	
Can. Pacif.	5¼
Curt. W. «A»	28⅜
Curt. W. com.	10¾
Case T. Mach.	67⅛
Columb. Gas	6⅞
C. de Pasco	37¼
Ches. y Ohio	39¼
Chi. R. Island	—
Chrysler	86¾
Coca Cola	127¾
Col. Carbon	—
Comm. y Sout.	1⅛
Cons. Gas	31⅞
Cons. Oil	7⅜
Cont. Can	48½
Cont. Oil	22½
Corn Prod.	60
Cent. Motors	3¾
Cuba Co.	—
Cub. Amer. S.	7⅞
C. Am. Sug. p	—
Cmml. Solv.	15⅜
Chesapeake	4⅝
Cruc. Steel	40½
Cons. R. Cuba	—
Canada Dry	21
—D	
Del. Hudson	17⅝
Del. y Lack.	4¾
D. Aircraft	92
Drug Inc.	6⅝
Dupont	186¾
—E	
East. Kodak	157½
El. Auto Lit.	40⅝
El. Pow. Lig.	5½
Elec. Bond.	6½
Erie (R.R.)	1½
—F	
Fox Film C.	9½
Frep. Texas	37
Foster Wh.	17½
Firestone	19
—G	
Gen. Asphalt	15⅛
Gen. Elec.	37¾
Gen. Foods	48⅜
Gen. Motors	53½
Guantánamo S.	3
Gillet Saf.	6⅛
Gimbel Bros	7⅜
Gold Dust	10⅞
Goodrich R.	18¼
Goodyear	22¼
Gen. Bronze	3⅜
Graham Paige	—
Gramby	9½
Great North	25⅜
—H	
Homestake	55⅞
Houston Oil	5⅝
Hudson Mot.	5¾
—I	
Illi. Cent.	11
Interb. R. T.	—
Int. Cement.	43½
Int. Nickel	31
Inter. Tel.	3⅝
I. Tel. F. S.	—
Illin. Glas	61⅞
—J	
Johns Manvs	70¾
—K	
Kroger Groc.	33¼
Kennecot	36¾
—L	
Lambert Co.	—
Lgg. Myers	108¾
Loews Inc.	34¼
Loft. Inc.	38¼
Lorillard	24⅛
Louisv. Nas.	55W
Ludlum Stl.	23⅜
Lehman Cor.	23½
Liquid Carb.	17
—M	
Macy (H.R.)	29⅛
Manatí Sug.	4⅛
Montgomeri	51⅛
iss. Pac.	—
Miss. Pac. p.	—
Morris (Phi).	96⅛
Murray Corp.	7¼
—N	
N. Y. Central	16½
Nash. Kelvi.	6¼
Natl. Bisc.	24¼
Natl. Dist.	25⅛
Natl. Dairy	18½
Natl. P. Li.	8¼
Natl. Steel	65
North Amer.	22⅛
N. A. Aviatn.	24⅜
Nort. Pacif.	8¼
—O	
Ohio Oil	7⅞
Otis Elev.	15½
Otis Steel	11⅛
—P	
Packard Mot.	3¾
Paramount	7¼
Pennsylvann	21¾
Pat. Mines	8
P. Petroleum	37⅝
Pullman Co.	25¾
Pure Oil	10⅞
Puerto Rico	27⅝
—R	
Radio Corp.	6½
Rep. I. Steel	21¼
Reynolds	43⅜
—S	
Schen. Dis.	13
Safeway St.	51
Sears Roeb.	86½
Shell Uni.	11¾
Simmons Co.	21⅝
Soc-Vacuun	11⅛
St. Poul p.	—
So. Pacific	12½
South. Ry.	16⅜
Stan. Brands	7¼
Stand Gas	1⅝
Stan. N. J.	241
Stan Oil C.	22⅝
Stewart War.	8
Studebaker	10¾
—T	
Texas Co.	45⅝
Texas Gulf.	34¾
Tinken Roll	48¼
—U	
Union Carb.	81
U. Pacific	96
United Cor.	2⅜
Uni. Cor. pfd.	37¾
Unit. Fruit.	82
U. S. Rubber	35⅛
U. Aircraft	51½
U. S. Steel	61¼
U. S. Ind. Alc.	22¾
—V	
Vanadium	38
—W	
Warner Bros	3⅜
W. Brothers	—
West. Union	23
West. —lec.	113
White Motor	13⅜
Woolworth	40⅛
—Y	
Yellow-Tr.	18⅞
Youngs. Sheet.	43

MERCADO DE ALGODON

Cierre ayer en New York:

Mayo	10.73
Julio	10.45
Octubre	10.19
Diciembre	10.08
Enero	10.03
Marzo	9.95

VALORES

Hemos dicho en anteriores informaciones, que los inversionistas no habían abandonado al bono nuevo de la Deuda Exterior de la República, sino que debido a la posición de papel de renta que había adquirido, esperaban un momento oportuno para actuar de nuevo. Parece —ningún observador del mercado nos supo decir cosa concreta— que ayer se les presentó a los inversionistas uno de esos momentos fáciles para comprar, porque desde primera hora actuaron en forma decidida y adquirieron lotes importantes. No sabemos si la oportunidad se la anunciaron desde New York, o si la actuación aquí influyó en aquella plaza, donde el bono quedó más bajo que el día anterior.

En el mercado local se vendieron, como antes decimos, lotes importantes. Algunos observadores estimaban que durante la mañana solamente, se habían vendido unos $60,000 a setenta y dos y cuarto. A este precio se vendieron en la pizarra de la cotización celebrada en la Bolsa de la Habana a las diez y media, $6.000. En el mismo centro de contrataciones se operó en $5,000 a setenta y dos, en la pizarra de la cotización oficial, a las dos y media. Después se concertaron otros negocios dentro de los niveles cotizados a las tres y media.

Las ventas reportadas desde New York a la hora final, por los hilos directos privados sumaban $74,000 durante el día, a los precios que rigieron en cada momento. Del bono llamado aún de Obras Públicas, se vendieron allí $5,000. Nos referimos a la emisión 1945.

Las Obligaciones Oro del Tesoro siguieron ayer, en el mercado local, en la misma situación expectante: en espera de la solución del problema... Si algo se hizo a base de esos valores no lo comprobamos.

Persistió la demanda por las acciones beneficiarias de la Nueva Fábrica de Hielo. Algo más fáciles parece se mostraron algunos tenedores, porque al llegar la hora de la cotización oficial celebrada en la Bolsa de la Habana, se operó en $5,000 a treinta y seis y tres cuartos.

De las acciones preferidas de la Naviera se vendieron 150 en tres lotes de a 50, al precio de veintiocho y tres cuartos, de contado, entregadas ayer.

Se hizo algo a base de las preferidas del Teléfono y Utilities del seis, y había interés por las Jarcia de Matanzas.

«La Comercial», compañía de seguros, ha acordado el pago de 3 por ciento a sus acciones preferidas, según el anuncio publicado.

APRECIACIONES DEL MERCADO DE AZUCAR

ABRIL 17 DE 1940

	Ant.	Hoy
Costo y Flete		
Pronto embarque a EE. UU.	2.00	2.00
Flete	0.27	0.28
Libre a bordo — Pago inmediato		
EE UU cuota libre	1.76	1.75
EE UU cuota retenido 1941	1.65	1.65
Cuota Mundial libre	1.50	1.48
Cuota Mundial especial y reserva	1.44	1.45
Cuota local	0.81	0.80
Todas las cuotas	1.58½	1.58

(Estas apreciaciones son de Luis Mendoza y Compañía.)

"LA TABACALERA"
COMPAÑIA DE SEGUROS, S. A.
CAPITAL AUTORIZADO: $250.000.00
ACCIDENTES DEL TRABAJO
AUTOMOVILES: DECRETO-LEY Nº 800
SEGURO DE INCENDIO, MOTIN Y CICLON
Teléfonos: M-7259 y M-7388.—Apartado Nº 1996
Edificio Bacardí, Segundo piso, Habana

EN EL MERCADO DE EMBARQUE DE NEW YORK SE REPORTARON VENTAS DE CRUDOS A 2.90 CTS.

Los 260 avisos de entregas en la posición de Mayo, originan el mayor número de operaciones registrado en la Bolsa desde Septiembre ocho. oLs refinos se cotizaron a cuatro cincuenta

Además de las ventas de azúcares crudos que reportamos en nuestra información anterior, se reportó otra hecha a última hora del martes. El reporte llegó ayer de New York, diciendo que 2,000 toneladas de Filipinas, para arribar el 25 de mayo, se habían vendido a la American a 2.95 derechos pagados.

Poco después del mediodía de ayer se reportó que la mencionada refinería había comprado 1,000 toneladas más de igual procedencia, para llegar a fines del presente mes, a 2.90.

Y después del cierre de la Bolsa de Futuros se anunció que Farr and Company vendieron a la misma American y al precio dicho de 8.90 derechos pagados, 5,000 sacos de Puerto Rico, que han de ser embarcados el 24 del actual.

MERCADO DE FUTUROS

Se vendieron ayer en la Bolsa del Azúcar de New York, del contrato americano: 4,600 toneladas en mayo, 3,150 en julio, 7,000 en septiembre, 1,800 en enero y 1,200 en marzo. Y del contrato mundial se vendieron en la misma sesión: 12,450 toneladas en mayo, 7,250 en julio, 11,500 en septiembre, 1,550 en diciembre, 900 en marzo y 150 en mayo del año próximo.

De la actuación de ambos contratos, acerca del efecto de los 260 avisos de entregas y de otros factores que influyeron en dicho mercado de entregas futuras, habla extensamente la carta-resumen que insertamos más abajo y, por eso, remitimos al lector a la misma.

La mencionada Bolsa del Azúcar de New York fijó el martes en 2.01 la cotización «spot» para los crudos del contrato número 3 o americano, y para los del contrato número 4 o mundial la fijo en 1.50. Sin cambio ésta y tres puntos de alza la del contrato americano.

MERCADO DE FLETES

Por el hilo directo de Lamborn, Hutchings and Company se recibió ayer tarde, desde New York, el siguiente despacho:

«Ayer se pagó el tipo de treinta centavos, costa sur de Cuba, por un buque noruego para cargar en la primera quincena de junio. Hoy no había tonelaje noruego ofrecido en el mercado. Solamente había un buque de bandera americana, pidiendo un tipo de flete de 28 centavos».

LA CARTA-RESUMEN

Se recibió después de las cinco de la tarde de ayer, por el hilo directo de Luis Mendoza y Compañía. La traducción hecha por estos señores, es la siguiente:

«Las fuertes liquidaciones efectuadas hoy contra los 260 avisos de entregas, de la posición de mayo, originaron un fuerte volumen de ventas por parte de las casas comisionistas y firmas del ramo de contratos mundiales, que alcanzó el mayor número de operaciones registradas en la Bolsa del Azúcar desde el 8 de septiembre a la fecha. Las compras especulativas y de productores, suplementadas por coberturas locales de ventas en descubierto, mantuvieron los precios sostenidos, aunque hacia el cierre estos cedieron algún terreno. La lista quedó de un punto de baja a medio punto de alza, habiéndose operado en un volumen de 33,800 toneladas. Los futuros del contrato americano estuvieron sostenidos ante el firme tono del mercado de crudos, en el que los precios quedaron nominalmente más altos, aunque sólo se reportó una venta. Se efectuaron ventas de Cuba de las posiciones de mayo y julio de este contrato, siendo un factor también las coberturas del ramo, mientras que las ofertas fueron suplidas por las casas comisionistas y otros círculos del exterior. La lista al cierre quedó de sin variación a un punto de baja, habiéndose operado en un volumen de 20,650 toneladas. La refinería American Sugar compró, 5,000 sacos de Puerto Rico, para arribo el 24 de este mes, a la base de 2.90 centavos. Las ofertas de crudos hechas hoy incluyeron: 1,500 toneladas de Filipinas, para embarque en junio, a 2.97 centavos; varios lotes de Puerto Rico, a 2.95, mientras que de Cuba, para embarque en mayo, se ofrecieron a 2.95 centavos, base derechos pagos, y para embarque en junio, a 2.98. El tipo de flete de Cuba a puertos al norte del Cabo Hatteras, se activó generalmente hoy a 30 centavos por quintal, por parte de las compañías marítimas americanas. La producción de crudos de Cuba hasta el 31 de marzo se ha reportado haber ascendido a la cifra de 2.273,613 toneladas largas españolas, o sea un 82.6 por ciento de la totalidad de la zafra de la Isla, según el decreto del Gobierno. Hasta esa fecha del año pasado, se habían producido 2.371,983 toneladas. La demanda del mercado de refinos continúa siendo buena. Los precios en el este, se mantienen sin variación a la base de 4.50 centavos lb.»

PROMEDIO DE COLONOS

La «Asociación de Colonos de Cuba» ha estimado el precio promedio del azúcar, para el día 16 del actual, en 3.565309.

ORO
Pago 183
Compro y vendo toda clase de monedas
RAMON DEL VALLE
TENIENTE REY Y HABANA
EDIFICIO «LIFE»
Teléfonos: M-7611 y M-8531

NUEVA FABRICA DE HIELO, S. A.
PROPIETARIA DE LA FABRICA DE CERVEZA Y HIELO «LA TROPICAL»
SECRETARIA
JUNTA GENERAL DE ACCIONISTAS
SEGUNDA PARTE DE LA SESION ANUAL ORDINARIA

De orden del señor Presidente y conforme el artículo 7 del Reglamento, cito a los señores accionistas para que se sirvan concurrir a las DOS DE LA TARDE del Domingo VEINTE Y OCHO (28) del actual mes, a la SEGUNDA PARTE de la sesión ordinaria de la JUNTA GENERAL, a que se refieren los artículos 14 de los Estatutos y 13 del Reglamento, y que se celebrará en el Salón de Juntas, anexo a las Oficinas Generales de la Compañía, Calzada de Cosme Blanco Herrera (antes Palatino), esquina a Atocha Cerro.

En dicha sesión únicamente se tratará:
1.—Del Dictamen de la COMISION DE GLOSA DE LAS CUENTAS, que será leído; y
2.—De la elección de las personas a que se refiere el artículo 16 del Reglamento, para la renovación parcial de la Junta Directiva.

Habana, 12 de abril de 1940.
El Secretario,
Manuel GIMENEZ LANIER.

TABACO

No hubo otras operaciones en el mercado local. Hay demanda por capaduras y manchados de Remedios. También hay compradores interesados por tripas pesadas de Vuelta Abajo. Y otros se interesan por lotes de capas, bien de igual procedencia o de Partido.

De las tripas pesadas de Vuelta Abajo, ya compró José L. Piedra ciento y pico de tercios, registrados en los almacenes de Duys.

—Toraño y Compañía comenzarán a fin de mes su escogida en Remates. Adquirieron todos los matules de capas, hechos por los partidarios de la finca «El Batey» que, según la información que hemos recibido, dió este año una cosecha excelente.

—Procedentes de sus talleres de escogida de Ceiba del Agua, ayer recibieron Junco y Compañía cuarenta y cuatro tercios más en camiones. Por los ferrocarriles no llegó nada.

—Del total de tabaco en rama exportado durante marzo, que hemos dado en anterior información, España llevó 1.353.322 kilos. En segundo lugar, en cantidad, aparecen Estados Unidos de Norte América, que llevaron en ese mes del presente año: 348.738 kilos de tripas despalilladas, 117.774 kilos de recortes y 74.710 kilos de tripas sin despalillar. También llevaron 11.249 kilos de capas.

Los demás países aparecen con menores cantidades: Holanda, con 47.615 kilos de rama sin despalillar; Africa Francesa, con 14.784; Uruguay, con 19.720 sin despalillar y despalillada; Canadá con 20.512 de despalillada, sin despalillar y capas. Otros países llevaron cantidades menores de 7.000 kilos.

CAMBIOS

Tipos de venta al cierre ayer, en Bancos de esta capital:

Nueva York, cable	1-10P.
Nueva York, vista	1-10P.
Londres, cable	3.50
Londres, vista	3.49½
París, cable	2.00
París, vista	1.99
Italia cable	5.07
Italia, vista	5.06½
Toronto cable	15¾D.
Toronto, vista	15.13|16D.
Alemania, cable	Nominal
Alemania, vista	Nominal
Madrid vista	Nominal
Madrid cable	Nominal
Hong Kong, cable	21.55
Hong Kong, vista	21.50
Bélgica, cable	16.98
Bélgica, vista	16.97
Suiza, cable	22.47
Suiza, vista	22.46
Amsterdam, cable	53.10
Amsterdam, vista	53.08
Buenos Aires, cable	23.10
Buenos Aires, vista	23.05
Japón, cable	23.60
Japón, vista	23.58

Compañía General de Seguros, "LA COMERCIAL"
DIVIDENDO

En cumplimiento de acuerdo del Consejo de Administración de esta Compañía, adoptado en sesión de 12 de Abril de 1940, hago saber a los tenedores de acciones preferidas de la misma que se ha decretado el pago de un tres por ciento (3%) sobre el valor nominal de dichas acciones, por cuenta de dividendo, y que pueden hacerlo efectivo el lunes 22 de Abril de 1940, de 10 A. M. a 12 M., y ulteriormente los viernes, de 2½ a 3½ P. M., en las oficinas de esta Compañía, tercer piso del edificio número 355 (antes 75) de la Calle Obispo, siendo necesaria la presentación de los certificados de las acciones respectivas cuando sean al portador, y también los certificados y el poder del accionista cuando éste no concurra personalmente a efectuar el cobro y las acciones sean nominativas. A los dueños de acciones registradas que así lo soliciten les será enviado el importe del dividendo en cheque a su orden al domicilio respectivo.

Y para su publicación en los periódicos «Diario de la Marina», AVANCE, «El Mundo» y «El País», de esta capital, expido la presente en la Habana, a trece de Abril de 1940.

Pedro P. TAPIA,
Director.

BOLSA DE LA HABANA

COTIZACIONES AL CIERRE AYER

COTIZACION OFICIAL

Bonos y Obligaciones República de Cuba

	Comp.	Vend.
Speyer 1904-1944	111	129
Deuda Int. 1905	93¼	97
1909-1949	110	—
Morgan 1914-1949	112	—
Morgan 1923-1953	112	—
O. Públicas 1930-1945	93½	—
1937-1977	71⅞	72
Obgs. oro con 9 cupones	46	70
Obgs. oro con 7 cupones	38½	39
Obgs. oro con 4 cupones	35	36½
Azúcar 1930-1940	102	—
Centro Asturiano	35	—
Banco Terr. S. B.	11	40
Cervecera	40	60
Cerv. Obgs. no Hip.	18	20
Gas	102	—
Hav. Elec. Cons.	49	—
Havana Electric, Debentures, Obgs. no Hip.	¾	2
Edif. La Metrop, S. A.	26	40
Mercados de Abasto y Consumo 1a. Hip.	40	—
Nueva F. de Hielo	110	—
Papelera S. B	70	—
Teléfonos	100	—
Unidos	6	—

CAMBIOS EN NEW YORK

Cierre de ayer en New York:

Libras Esterlinas	3.49½
Francos	1.98½
Pesetas	10.50

GANADO

LOS PRECIOS EN PIE

Precios que pagan compradores, entregado el ganado en esta capital, según información en los Mataderos.

	Ctvs. Libra
Lanar, de 3 a	3½
Vacuno, de 3¼ a	3½

Precios del ganado porcino

De 100 lbs a 125 lbs de	4 a 5 cts.
De 125 lbs a 150 lbs de	5 a 5½ cts.
De 150 lbs a 175 lbs de	5¼ a 5½ cts
De 175 lbs a 200 lbs de	5½ a 6 cts

LOS PRECIOS DE LA CARNE

En los mataderos de esta capital rigen los siguientes precios:

	Ctvs. Kilo
Vacuno, de 12 a	1¢
Cerda, de 25 a	30
Lanar, de 20 a	25

MATADERO DE LUYANO

Se sacrificaron ayer en el Matadero de Luyanó:

	Cabezas
Vacuno	90
Cerda	44
Lanar	—

MATADERO INDUSTRIAL

Se sacrificaron ayer en el Matadero Industrial:

	Cabezas
Vacuno	166
Cerda	82
Lanar	40

CARROS ENTRADOS

No hubo.

Cotizaciones

LA LIBRA ESTERLINA

La libra esterlina se cotizó ayer al cierre del Mercado local a $3.50.

COTIZACION DE LA PESETA

La peseta española se cotizó ayer, al cierre del Mercado local, nominal.

COTIZACION DEL FRANCO

El franco francés se cotizó ayer en el Mercado local, a razon de 50.00 por dólar.

PLOMO VIRGEN
LINGOTES DE ORIGEN
HERMANOS BUSTO
(S. en C.)
ARANGO, 659 HABANA
Bravo de Messa. Pub. A-6636

Obgs. no Hip. Cía. Inversiones Fom. S. A.	—	:—

Acciones

	Comp.	Vend.
Banco Terr.	1	8
Banco Terr Bnfs.	⅛	—
Cervecera	15	40
F. C. Cons. de Cuba P.	1¾	—
Cuba R. R.	3½	—
Fibras y Jarcia	22	—
H. E. Utilities Co. P. 6%	37	38
H. E. Utilities Co. P 5%	4	5⅞
H. E. Railway Co. P.	⅜	1⅛
H. E. Railway Co. C.	⅛	⅜
Jarcia, P	60	80
Jarcia C	4⅜	9
Mercantil, La (Seg.)	165	—
Naviera P	27¾	34
Naviera C	2⅛	4
Nueva F. de Hielo	130	—
N. F. de Hielo Bnfs.	36⅜	36¾
Pesca, P	—	—
Pesca C	—	—
Teléfono P	63½	—
Teléfono	7	12
Unidos	1	1½
Unión Oil	2⅞	3¼
1ra. Papelera Cubana	20	—
Cédulas Primera Papelera Cubana, 8%. (En circulación $500,000)	—	—
Pae American Tungsten Corp.	40	200

COTIZACION A TERMINO

Entregas: días 15 y último de mes

Bonos y Obligaciones República de Cuba

	Comp.	Vend.
Speyer 5%	110	—
Deuda Int.	90	—
Speyer 4½%	110	—
Morgan 5%	117	—
Morgan 5½%	115	—
O. Públicas 1945	93½	—
4½, 1977	72	72½
Obgs. oro con 9 cupones	44	—
Obgs. oro con 7 cupones	38¾	39¾
Obgs. oro con 4 cupones	35⅜	40
Azúcar	108	—
Centro Asturiano	35	—
Cerv. Int.	40	—
Cerv. Int. Obgs. no Hip.	16	—
Gas y Electricidad	102	—
Hav. Elec. Railway Co.	49	—
Havana Elecric Railway Co. Obgs. no Hip.	1	2
Nueva F. de Hielo	110	—
Papelera Cubana S. B.	80	—
Cuban Telephone Co.	101½	—
Unidos	4	—
Cía. Inv. Fom. S. A.	—	—

Acciones

	Comp.	Vend.
Cerv. Int.	15	40
F. C. Cons. Prfs.	1¾	—
Cuba Railroad Prfs.	3¾	—
H. E. Utilities Prfs.	37	38¼
H. E. Utilities, Pretes.	4	5⅞
Hav. Elec. Ry Co Prfs	¼	—
Jarcia Prfs	60	—
Jarcia, Cms.	4	8
Naviera, Prfs.	28¾	31
Naviera Cms.	2	6
Noeva F. de Hielo	135	—
N. F. de Hielo Bnfs.	37⅜	—
Teléfonos Prfs.	64	—
Teléfonos Cms.	7	—
Ferrocarriles Unidos	1	1½
Unión Oil Co.	2⅞	3⅜

COTIZACION LIBRE

Bonos y Obligaciones

	Comp.	Vend.
Int. Tel. 5% 1955	43	—
Cuba R. R. 5% 1952	36½	—
Cuba R. R. 6%	34½	—
Cuba R. R. 7½% 1936	43½	—
Nort. de Cub 5½% 19442	29½	—
Manatí Sug. 5½ 1942	30½	—
Vertientes Sug. 7% 1942	7½	—
C. Gallego 6% 1975	45	—
V. Tennis 3% 1949	3½	—
Pro Arte Musical 7%	30½	—
C. Español 6%	50½	—
Warren Brothers 6%	32½	—

	Comp.	Vend.
Acciines		
Int. Tel. and Tel.	3½	—
Cía. Cub. Elec. Prfs. $6.00	26½	33
Cuban Ame. Sug Prfs.	80½	—
Cuban Ame Sug. Cms.	6W	—
Cuba Co. Cms.	⅛	—
Auxi. Marit. (Suscrip)	9	11
Seg. La Com. (Suscrip)	60	—
Seg. El Com.	100	—
Central Vileta	3½	—
Guantnamo, Prfs.	25½	—
Guantánamo Prfs.	25½	—
Guantánamo Cms.	2½	—
Cía. Litogrfica Prfs.	60½	—
Litográfica Cms.	—	—

FUERON ELECTOS LOS NUEVE DIRECTORES DE LA CAMARA DE COMERCIO AMERICANA DE

El Sr. Ramón Conroy continuará presidiendo esa corp... Otros miembros de la misma resultaron también ree... Embajador de los Estados Unidos estuvo presente...

El señor Ramón Conroy fué reelegido Presidente de la Cámara de Comercio Americana de Cuba en la Vigésimaprimera Sesión Anual de esa organización, celebrada ayer en el Hotel Nacional de Cuba. El señor Lawrence B. Ross fué reelegido primer vicepresidente, y el señor W. S. Loudermilk fué reelegido segundo vicepresidente.

Los siguientes asociados... gidos por períodos de tres... ocupar los cargos vac... Consejo de Directores: se... A. Anderson, Leonard ... Jr., George W. Carey, ... roy, George P. Foster, ... Maurice T. McGovern, ... rris, Fred C. Randall y C... lentiner.

El Embajador americ... S. Messersmith, Presiden... co de la Cámara, asistió ... do de honor. Albert F. Wi... do Comercial de la Emb... ricana, también asistió con...

El informe anual del ... que detallaba las más de... tividades de la Cámara ... acaba de terminar, y los ... obtenidos, fué recibido ... aplausos por los miembros... Otros informes de funcion... sidentes de comités con... orden del día.

COTIZACIONES DEL AZUCAR EN LA BOLSA DE N. YORK

NUEVA YORK, abril 17. (Por el hilo directo de Luis Mendoza y Cía.)

CONTRATO NO. 3

Meses	Abre	Máx.	Mín.	Cierre
—1940				
May.	1.96	1.98	1.96	1.96
Jul.	2.02	2.03	2.02	2.01
Sept.	2.06	2.08	2.06	2.05
Nov.	—	2.12	2.12	2.10
—1941				
Ene.	2.10	2.11	2.09	2.08
Mar.	2.14	2.14	2.12	2.12

CONTRATO NO. 4

Meses	Abre	Máx.	Mín.	Cierre
—1940				
May.	147	149½	147½	148
Jul.	149	151	149	149½
Sept.	150	152	150	150
Dic.	153½	153½	151	151
—1941				
Ene.	—	—	—	152
Mar.	154½	154½	153	153
May.	—	157	156	154

TIPO DE LA PLATA AL CIERRE DE AYER

Al cierre del mercado local ayer, la plata nacional se cotizaba de 11⅞ a 11.29|32 de descuento en operaciones de canje por el billete americano

MERCADO DE METALES

Cierre de ayer en New York:

Cobre	11.40
Plomo	5.10
Nickel	35.00
Estaño	47.13
Zinc	6.14
Manganeso	53.00

PROMEDIOS DEL CIERRE DE LA BOLSA DE NUEVA...

Por DOW JONES Co.

ABRIL 17 DE 1940

	Abre	Máx.	Mín.	Cierre	
30 industriales	148.27	149.12	147.77	148.35	alza
20 ferroiavrias	30.60	30.74	30.50	30.5?	baja
15 Serv. Públ.	24.79	25.00	24.63	24.83	alza
40 Bonos			—	89.01	alza

Compañía Territor...

Por acuerdo de la Junta Directiva, se convoca a los accionistas para la junta... que habrá de celebrarse el seis de Mayo próximo, a las 10.1/2 de la mañana, en casa calle de la Amargura número 205, antes 23, a fin de presentar balances y estados, nombrar Directores, acordar todo lo demás que estime procedente.

La Habana, abril 17 de...

CLAUDIO G. MENDOZA
Secretario

BOSTON SURETY COMPANY, S. A.
GARANTIA EN BONOS DE LA REPUBLICA
FIANZAS EN GENERAL.—MANZANA DE GOMEZ, DEPARTAMENTOS 365-368. HABANA.—TELEFONOS: A-6204 y M-2...
CABLE: AVIEITES.—TELEGRAFO: BOSCO.

HAVANA ELECTRIC AND UTILITIES COMPANY

AVISO

La Junta Directiva de esta Compañía, en sesión celebrada el... los corrientes, acordó repartir un dividendo de $0.75 por acción... del dividendo trimestral correspondiente al trimestre que terminó... de Agosto de 1935, sobre las acciones primeras preferidas del 6%... lativas.

Este dividendo se paará el día 15 de Mayo de 1940, por... cheques que se enviarán al domicilio de los señores accionistas... can registrados en los libros de la Compañía en la ciudad de Nue... al cierre de las operaciones del día 30 de Abril de 1940.

Los libros de traspaso de acciones permanecerán abiertos... período de tiempo comprendido entre las fechas indicadas.

Los cambios de domicilio deberán ser comunicados oportunamente... Chase National Bank of New York, Aguiar, número 310, Habana.

HAVANA ELECTRIC & UTILITIES COMPANY
W. B. Stafford,
Tesorero.
Ab. 13, 14, 15...

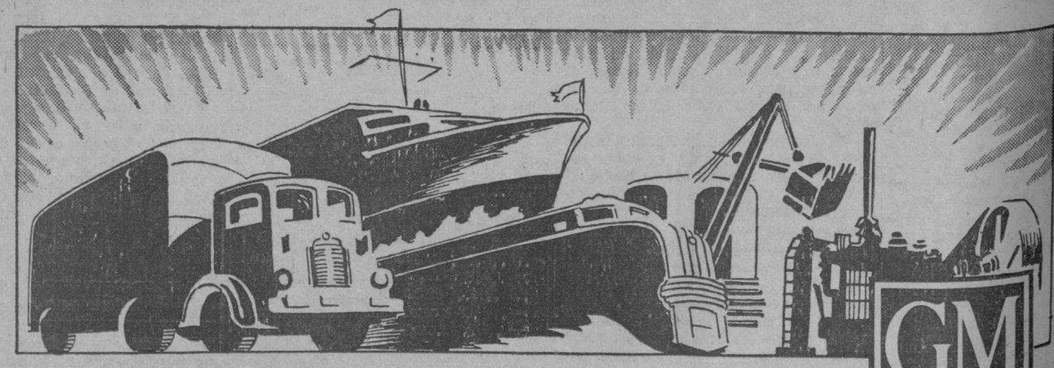

MOTORES DIESEL
GENERAL MOTORS
BOMBEO, REFRIGERACION, ASERRIOS, MINAS, INDUSTRIAS, TEATROS, INGENIOS, CANTERAS, HOSPITALES, ESCUELAS, EDIFICIOS PUBLICOS, CAMIONES, OMNIBUS, MOTORES MARINOS.
UN MOTOR PARA CADA SERVICIO

COMPAÑIA CUBANA DE REFRIGERACION ELECTRICA, S. A.
APARTADO 2003 - OFICIOS 106 - TEL. A-7495 - A-7703 - HABANA
AGENCIAS EN TODA LA REPUBLICA
GUASTELLA

M.E.C.D. 2016

PROBABLE QUE CUBA DENUNCIE VARIOS TRATADOS DE COMERCIO

Ha quedado excluída la manteca de la regulación de los precios que efectúa la Secretaría de Comercio

Así se ha dispuesto por un Decreto del Presidente de la República. Comercio mantendrá la debida fiscalización en la venta de ese producto, para evitar precios abusivos

Confirmando la noticia publicada oportunamente por el DIARIO DE LA MARINA, el Presidente de la República firmó ayer, a propuesta del Secretario de Comercio, Dr. Oscar Gutiérrez, un Decreto excluyendo a la manteca de la relación de los artículos de primera necesidad sujetos a regulación oficial.

El Decreto dice así:

Por cuanto:—Por Decreto de Este Ejecutivo número 2968 de 24 de noviembre de 1939, publicado en la Gaceta Oficial correspondiente al día 5 de diciembre del propio año, se dispuso que continuarían sujetos a la regulación de precios por la Secretaría de Comercio, con carácter transitorio, entre otros artículos declarados de primera necesidad, la manteca por la cual y de conformidad con dicho Decreto, esta Presidencia a propuesta del Secretario de dicho Ramo, ha venido señalándole precios a ese producto en distintas oportunidades, de acuerdo con las cotizaciones en los mercados de procedencia.

Por cuanto:—Ha podido observarse en lo que se refiere al comercio de dicho artículo que el mismo se desenvuelve en el mercado nacional, casi por mayoristas como por los detallistas, a precios normales y competitivos y siempre de acuerdo con la cotización en los lugares de procedencia, lo que hace por ahora innecesario que por el Gobierno se continúe señalándosele a ese artículo de primera necesidad el precio oficial de venta; sin perjuicio de que los comerciantes se ajusten en sus operaciones de compra-venta a las mismas reglas de comercio a que se refiere el Artículo Segundo del Decreto número 2968 de 24 de noviembre de 1939, ya citado.

Por cuanto:—Las variaciones frecuentes y casi diarias que experimenta el precio de la manteca en los mercados de origen, hacen, por su parte, difícil establecer un precio oficial con posibilidades de mantenerlo por períodos regulares de tiempo, lo que abona, igualmente, la conveniencia de excluír ese artículo de la relación de productos de primera necesidad sujetos a regulación oficial, evitándose de tal forma, posibles perjuicios a comerciantes y a consumidores.

Por tanto:—En uso de las facultades de que estoy investido, a propuesta del Secretario de Comercio,

Resuelvo:

Primero:—Excluír a la manteca de la relación de artículos de primera necesidad sujetos a regulación oficial a que se refiere el Artículo Primero del Decreto número 2968 de 24 de noviembre de 1939; sin perjuicio de que los comerciantes en las operaciones que efectúen en relación con dicho producto, continúen observando estrictamente las reglas y demás disposiciones consignadas en el mencionado Decreto y demás disposiciones en vigor sobre la materia.

Segundo:—El Secretario de Comercio continuará manteniendo la debida fiscalización de todas las operaciones mercantiles relacionadas con la manteca y si, en cualquier momento, observare alteraciones inmotivadas en sus precios de venta, procederá inmediatamente a señalarle el precio oficial que le corresponda, de acuerdo con las reglas contenidas en el precitado Decreto 2968 de 24 de noviembre de 1939, mediante el oportuno Decreto que someterá a la aprobación de esta Presidencia.

Tercero:—Se dejan sin efecto los decretos y demás disposiciones administrativas en lo que se opongan a lo que en el presente Decreto se resuelve.

Cuanto:—El Secretario de Comercio queda encargado del cumplimiento de este Decreto.

Dado en la Habana, Palacio de la Presidencia a los doce días del mes de abril de 1940.—**Federico Laredo Bru**, Presidente.—**Oscar Bonachea**, Secretario de Comercio.

LOS ULTIMOS CABLEGRAMAS FINANCIEROS

NEW YORK, abril 17.—El consumo de flúido eléctrico en los Estados Unidos durante la pasada semana aumentó un 11.4 por ciento.

BUENOS AIRES, abril 17.—El primer estimado oficial de la cosecha de maíz de la Argentina de 1940, que se está recogiendo actualmente, hace ascender el total de ésta a la cifra de 434,000.000 de bushels.

WASHINGTON, abril 17.—La Standard Power and Light, subsidiaria de la Standard Gas and Electric solicitó de la Comisión de Cambios y Bolsas que se posponga la información pública sobre la integración de los servicios contra la misma.

NEW YORK, abril 17.—Los reportes preliminares de los 88 ferrocarriles de primera clase que hasta ahora lo han hecho, muestran que en el mes de marzo tuvieron un estimado neto de entradas por concepto de operaciones de $264,577,000 contra $255.750.000.

BUCAREST, abril 17.—El Senado rumano aceptó hoy con carácter provisional una proposición de Ley del Gobierno concediendo por 30 años una concesión para la explotación de casi 100,000 acres de maderas. Ello se acordó en contra del testimonio en contra rendido por altos oficiales del Ejército en el sentido de que tal medida afecta seriamente los planes de la defensa nacional.

WASHINGTON, abril 17.—El Juez Rosenman, de la Corte Suprema de Justicia decidió ayer que la New York-Chicago-St. Louis Railroad Company es responsable de las obligaciones contraídas por los ferrocarriles que formaron parte de la llamada «Consolidated Nickel Plate Road». Esta decisión se tomó en el juicio promovido por un tenedor de dos bonos de $1,000 de la antigua «Former Northern Ohio Railway Company», cuyos bonos fueron garantizados por la «Lake Erie and Western Railway Company», en fecha anterior a la fusión de la misma con la Consolidated en el año 1923.

LA BOLSA DE AMSTERDAM

AMSTERDAM, abril 17.—En las operaciones extra-oficiales concertadas en Bolsa en horas de la mañana, los valores americanos sufrieron pérdidas fraccionarias. U. S. Steel 60 y un cuarto, Bethlehem Steel 77 y siete octavos, Anaconda Copper 29 y siete octavos. Más tarde, a la apertura oficial, los referidos valores denotaron irregularidad cotizándose U. S. Steel 59 y siete octavos, Bethlehem Steel 77 y un octavo, y Anaconda 29 y siete octavos.

MERCADO DE GOMA

Cierre ayer en New York:

Mayo	19.50
Juulio	18.70
Septiembre	18.43
Diciembre	18.18

MERCADO DE MANTECA

Cierre ayer en Chicago:

Julio	6.60
Septiembre	6.85
Granel	5.52

ACCIONES DE LOS BANCOS

Cierre de ayer en New York:

Guaranty Trust	297½
New York Trust Co.	113¾
Chase National Bank	35⅛
National City Bank	28¾
Public National Bank	32
Manufacturers Trust	39⅜
Irving Trust	12½
Corn Exchange Bank	55¼
Chemical Trust	50
Bankers Trust	59⅜
First National of N. Y.	1.920
Bank of Manhattan	17¼
Central Hannover	103¼
First Nat. Boston	47
First Boston Corp.	17¼
Continental Bank	14¼
Royal B. of Canada	133

MERCADO DE SEDA

Cierre de ayer en New York:

Abril	250
Mayo	241
Julio	236½

MERCADO DE LONDRES

LONDRES, abril 17.—El mercado de valores abrió con tono quieto y precios irregulares. Las transacciones bursátiles continuaron restringidas, debido a la situación de Europa, así como por el importante factor que significa la llegada del nuevo presupuesto británico. Generalmente los precios sufrieron declinaciones.

El oro en barras se cotizó hoy a 168 chelines, sin variación. La plata a 20.15|16 peniques por onza, con alza de 1|16d.

Bonos de Cuba

Cierre ayer en Nueva York:

Oyer, 5%	100⅜	101½
Hogan, 5%	102½	103
Oyer, 4½%	99½	100½
Hogan, 5½%	102	107
Cuba, 4½%, 1977	60½	62
Obras Públicas, 5½%	80¾	81½
Cuba Railroad, 5%	37¾	40
Cuba Railroad, 7½%	44	44½
Cuba Northen, 5½%	29¾	29⅞
Cincinnati Sugar, 6½%	44	44½
Cuban Dreen Bros, 6%	31½	31⅞

MERCADO DE GRANOS

Cierre ayer en Chicago:

Avena:

Mayo	42⅜
Julio	38
Septiembre	34⅞

Centeno:

Mayo	69
Julio	70¾
Septiembrt	72

Maíz:

Mayo	62½
Julio	63⅝
Septiembre	64⅞

Trigo:

Mayo	109⅞
Julio	108¾
Septiembre	108⅞

Winnepeg:

Mayo	90⅛
Julio	91⅝
Octubre	93¼

MEJORARON ALGUNOS DE LOS VALORES AMERICANOS EN LA BOLSA DE N. YORK

NEW YORK, abril 17.—El mercado en general se mantuvo bajo un movimiento de fluctuaciones durante la mayor parte del día, y de nuevo algunos valores selectos continuaron suministrando la mayor parte de las actividades especulativas. El grupo de acciones de compañías papeleras gozaron otra vez de buena demanda y se destacaron por su actividad. A última hora lograron algún avance las emisiones de empresas siderúrgicas al conocerse en ellas que las principales compañías de este giro han notificado a sus consumidores que someten a las mismas sus pedidos cubriendo necesidades inmediatas ya que en breve quedará sin efecto la rebaja de precios recientemente acordada. La reunión siderúrgica de media semana pasada «Iron Age» refleja cierto optimismo en su tono, basando en las condiciones actuales de los negocios, órdenes potenciales, y la situación del mercado de desperdicios. Las noticias de Europa no brindaron hoy ningún factor de importancia al mercado, si se exceptúa desde luego el hecho de que la prolongación del presente estado de cosas trae cierta incertidumbre.

No hay a nuestro juicio razón alguna que justifique un cambio básico de la actual política en relación con el mercado.—Thomson and Mc Kinnon.

CRONICA CATOLICA

PROGRAMA DE LOS DIVERSOS ACTOS CATOLICOS QUE SE ANUNCIAN PARA MAÑANA EN LOS TEMPLOS HABANEROS

En la iglesia de Jesús del Monte

A las ocho y media de la mañana, misa y ejercicio del Triduo, en honor de Jesús Nazareno, en preparación a su fiesta anual, del domingo 21 del actual.

En el Santuario de Arroyo Arenas

A las ocho y media de la mañana, misa de comunión general.

A las nueve y media de la mañana, ejercicio y misa cantada de ministros.

A las cinco de la tarde, Viacrucis y Hora Santa.

En los demás templos

Por la mañana, misa y ejercicio en honor de San José, conforme a la piadosa costumbre del día 19, al santo esposo de María consagrado.

Por la tarde, Santo Rosario, lectura espiritual y visita a Jesús en el Santísimo Sacramento del altar.

Santas Misiones del lunes 15 al domingo 21 en Caraballo

Actos de la Misión:

A las ocho de la mañana, misa y explicación por veinte minutos.

A las cuatro de la tarde, Catecismo para todos los niños de la parroquia.

A las ocho de la noche, actos propios de la Misión.

Oradores misioneros: reverendos padres Angel Madariaga e Ignacio Pértika, del convento San Francisco de La Habana.

No deje de asistir a estos actos. Instrúyase en su religión. Sepa defender lo que cree.

El último día administrará el Sacramento de la Confirmación el excelentísimo Nuncio Apostólico monseñor Jorge Caruana, decano del Cuerpo Diplomático acreditado ante el Gobierno de Cuba, etc.

Honrémonos recibiendo dignamente a quien nos honra con su visita.

Pbro. Balbino G. Blyanco,
Párroco.

El jueves 18 comenzarán las conferencias del reverendo padre Ramón Calvo, SJ.

Como anunciamos, en el número anterior, el próximo jueves, día 18, comienzan las conferencias que para los hombres de esta parroquia, ofrecerá el reverendo padre Ramón Calvo, SJ., los días 18, 19 y 20, a las nueve de la noche.

Volvemos a insistir en esta invitación a todos nuestros feligreses y amigos, por la seguridad que tenemos, como ya hemos dicho, en que esas tres noches serán, más que de un agrado exquisito, de un provecho incalculable para nuestras vidas de cristianos.

El párroco de Marianao ¡Viva Cristo Rey!

Por este medio llega a usted la voz del señor obispo de la Diócesis de Cienfuegos, monseñor Eduardo Martínez Dalmau y la del párroco del pueblo del Santo Encrucijada para recabar de su bondad una limosna, que se destinará para hacer la iglesia parroquial del santo, que se quemó hace unos tres años. El costo será de unos 3,000 pesos. Contamos con unos 350 pesos.

Un templo es la casa de Dios. Un templo es una plegaria viva, que se levanta en medio de un pueblo al Cielo. Un templo es la casa solariega de todos los católicos. Un templo es la señal y medida de la religiosidad de un pueblo.

Yo, el párroco del Santo Encrucijada, Carlos Madrigal Pentán, espero con toda confianza que las personas católicas, a quienes llegue esta cordial petición, harán todo lo posible para recaudar de sus familiares y amistades alguna cantidad para este fin. Dejadme que os anime con aquellas palabras de la Santa Biblia: «Es una obra grande, pues no se prepara casa para hombres, sino para Dios». (1o. Paralipómenos capítulo 29 y versículo primero). Leed todo ese capítulo para que al ver el entusiasmo del antiguo pueblo judío (cómo se desprendían de sus anillos de oro y dinero para hacer el templo de Jerusalén) le imitéis. La limosna, que depositéis en las manos de quienes vayan a pediros, se os convertirá en bienes y provechos de éste y del otro Mundo, si así lo deseáis. Dios no es, ni puede ser, ingrato. El, que grabó en nuestros corazones la ley del agradecimiento, que todos, más o menos, abrigamos y que todos (sin duda) exigimos de aquéllos, a quienes hicimos favores. El sabrá daros el ciento por uno; ya librándonos de una enfermedad, ya de un oculto peligro, ya dándonos bendiciones en vuestros campos, etc., etc.

No deje de contribuir con alguna cantidad, aunque sea pequeña, pues el fin de ella lo requiere. No es hacer una iglesia donde hay otras, sino donde no hay ninguna.

Puede mandar los donativos, ya al señor obispo de Cienfuegos, ya al párroco del Santo Encrucijada.

Jubileo Circular en Reina y función mensual de la Pía Unión de San José.

La Pía Unión de San José, de la iglesia del Corazón de Jesús de Reina, celebra la función mensual, con misa cantada y sermón por el director, reverendo padre Pedro Abad, SJ. A continuación de esta misa, se expondrá Su Divina Majestad por el Jubileo Circular.

A las nueve de la mañana, la junta mensual de la Pía Unión de San José.

A las cinco de la tarde, Santo Rosario, visita a Jesús Sacramentado, bendición y reserva.

En la iglesia del Santo Cristo

Segundo día del solemne Novenario a Nuestra Madre del Buen Consejo, con el siguiente programa:

Misas rezadas, a las seis, seis y media, siete, siete y media y ocho de la mañana, siendo esta última armonizada.

A las cinco y media de la tarde, exposición de Su Divina Majestad, estación, Santo Rosario, ejercicio de la Novena, cánticos, bendición y reserva.

En la iglesia de San Francisco

A las siete y media de la mañana, misa de comunión general del Culto Perpetuo de San José.

A las ocho de la mañana, misa a Jesús Nazareno y ejercicio con exposición del Lignum Crucis, el cual se dará a besar a los fieles.

A las siete de la noche, corona, Viacrucis y adoración del Lignum Crucis.

En la iglesia de Monserrate

Solemne fiesta anual a San Expedito, en la iglesia parroquial de Nuestra Señora de Monserrate:

A las nueve de la mañana, misa solemne y sermón.

La parte musical será interpretada por el coro de la señora Carmelina Díaz, bajo la dirección del maestro Ponsoda.

Después de la misa, procesión por el interior del templo.

Se invita a sus devotos.

En la iglesia parroquial Nuestra Señora del Carmen

A las ocho de la mañana, misa cantada y ejercicio en honor de Jesús Nazarero.

A las nueve de la mañana, misa cantada de la Pía Unión de San José, ejercicio, plática por el director reverendo padre fray Feliciano del Niño Jesús, OCD y procesión de San José por el interior del templo.

En la iglesia de la Merced

La Milicia Josefina, celebra la función mensual, con los siguientes cultos:

A las ocho de la mañana, misa de comunión general.

A las ocho y media de la mañana, misa cantada, ejercicio, plática por el director, reverendo padre Bruno García, CM., y canto de la Marcha Triunfal de San José.

En la iglesia de Jesús, María y José

A las nueve de la mañana, misa cantada en honor de Jesús Nazareno. A continuación, exposición de Su Divina Majestad, acto de consagración, bendición y reserva.

En la capilla de Cristo Pobre

A las cuatro de la tarde, solemne Novenario de Viernes en honor de Cristo Pobre.

Santas Misiones en el barrio Isla de Pinos

Santas Misiones por los misioneros, reverendos padres franciscanos, fray Guillermo Basterrechea y fray Ezequiel Iñurrieta, con arreglo al siguiente programa:

A las siete y media de la mañana, misa de comunión y plática.

A las tres y media de la tarde, bautizos.

A las cinco de la tarde, Catecismo para niños.

A las seis de la tarde, legalización de matrimonios.

A las ocho de la noche, conferencias religiosa para mayores.

El barrio Isla de Pinos, es uno de los barrios de indigentes, situado en las faldas del Castillo de Atarés; barrio, no solamente indigente, en cuanto a sus necesidades corporales, sino que asimismo, en cuanto a las espirituales. En su auxilio, material y espiritual, acudieron los grupos habaneros de la Federación de la Juventud Católica Cubana, y les fundaron escuelas, y levantaron una capilla de yagua, que ahora sustituyeron por una de madera, que será inaugurada el próximo domingo. Esos jóvenes son maestros y catequistas, acólitos y cantores.

Rinden una admirable labor espiritual y material, no solamente en este barrio, sino que asimismo, en su vecino la Cueva del Humo.

Deben ayudarles cuantas personas puedan hacerlo. Se desperdicia ropa, aún en buen uso, calzado, muebles, que arreglados, serían espléndido regalo para esos pobrecitos.

Por si alguna persona deshecha algo de esto, le comunicamos, que con gusto lo recibirían, en Muralla y Aguiar, los Jóvenes Católicos, para vestir a los pobrecitos y amueblar sus míseras viviendas.

El domingo 21 tienen que darles desayuno a los que comulguen y obsequiar a los bautizados y casados. Para eso nosotros, pedimos, a los que puedan, el envío de pan, café, algunos bocaditos, tabacos, cigarrillos y algunos refrescos para ofrecerles un ponche.

Estos jóvenes católicos, como así mismo, los universitarios, en Las Yaguas, barrio indigente, en Luyanó, realizan esta regeneración moral, que extienden fuera de La Habana, pues los Grupos Federados de Guanajay, con su párroco, doctor José María García del Valle, han acudido a realizar igual labor en un barrio indigente, titulado Nuestra Señora de la Caridad, que se ha establecido cerca de esa villa. También: escuela, Catecismo y capilla, acólitos y cantores.

Esa es la juventud que forman los plantes católicos, en la fragua amorosa y heroica de la enseñanza católica.

Gabriel Blanco

DEPENDE DE LOS ESTUDIOS QUE ESTA REALIZANDO LA SECCION DE ESTADISTICA DE HACIENDA

Instrucciones a las Aduanas para el ingreso en firme de depósitos o fianzas. Decomisan un cargamento de azúcar. Sitúan fondos para pagar alquileres de casas. Reclamación

El Director General de Rentas e Impuestos de la Secretaría de Hacienda, ingeniero Masses Valera, recibió ayer un telegrama del capitán Cruz Vidal, jefe del Escuadrón 4, de la Guardia Rural, en el que le comunica que el día anterior, a las 12:30 p. m., las fuerzas encargadas de la vigilancia de las carreteras detuvieron al camión número 85,466, que conducía 20 sacos de azúcar refino para el consumo nacional, marca Aspuru y Cía., procedente de la casa do en la circular número 10, de primero de abril, dictada a virtud del expediente 3089; esto es, que como medida de control de jurisdicción, no se debe ingresar en firme ningún depósito o fianza, cuando lo disponga otra Dirección General, si se trata de garantías por diferencia de derechos arancelarios, protestas, admisiones temporales o artículo noveno de las Disposiciones Generales del Arancel, sin consultar antes a la Dirección General de Aduanas, Negociados de Aranceles y Protestas, Revisión o Inspección, según los casos a tratar, o de alcances no protestados producidos a consecuencia de reparos girados por dicho Negociado de Inspección.

Tampoco deben acatar órdenes de ingreso directo de otra Dirección, si se tratare de depósitos por penalidades consulares, o tanto por ciento de aumento por peso (artículo 226 de las Ordenanzas de Aduanas) artículo 172 o 174, de las citadas Ordenanzas, sin consultar igualmente a la Dirección General de Aduanas, Sección de Ordenanzas y Navegación.

Comienzan a llegar reclamaciones

Recientemente el Ejecutivo, por medio de un decreto, suspendió los sorteos llamados de beneficencia, y, entre ellos, el denominado «sweepstakes», por tratarse de una serie no autorizada legalmente, dejando solamente en vigor, o, mejor dicho, con valor, los de la serie «A».

Una de las reclamaciones llegadas a la Secretaría de Hacienda, es la de un señor nombrado Louis Clark, de Passac, New Jersey, E. U. de A., quien inquiere del Secretario de Hacienda noticias acerca de la legitimidad del ticket que adquirió, número 21,761, que firma un tal M. Díaz Jr., de Obispo y Habana, redactado en idioma inglés, en el cual se dice que la emisión es garantizada por el Gobierno de la República de Cuba, que dichos fondos se destinan a los hospitales, cuyo sorteo se celebrará el día 20 de mayo del año en curso.

Dicha reclamación ha sido enviada a la Dirección General de Consultoría para que emita informe y dé cuenta con el resultado al Secretario de Hacienda.

Movimiento comercial

Con motivo de existir algunos países con balanza comercial de exportación y de importación desfavorable para Cuba, a pesar de que reciben los beneficios de la tarifa mínima del Arancel, la Dirección General de Estadísticas está haciendo un minucioso estudio sobre la materia para enviarlo a la Secretaría de Estado.

La Dirección General de Estadísticas posee cuantos detalles puedan ser necesarios para el caos de denunciar tratados comerciales existentes por ser desventajosos para la economía nacional. Ahora hará conocer a la Secretaría de Estado el resultado de la alanza comercial con todos los países con los que Cuba tiene concertados tratados; y con esos datos y los informes que en varias ocasiones ha rendido la Comisión Técnica Arancelaria, proponiendo, en algunos casos, la abolición, nuestra Cancillería estará en condiciones de denunciar algunos convenios como perjudiciales para el Estado cubano.

Devoluciones de depósitos

Con el Director de Rentas celebró ayer una entrevista una comisión de industriales, exponiendo al ingeniero Masses Valera su queja por la lentitud con que viene tratando el departamento el problema de las devoluciones de depósitos constituídos en casos de recursos y de reinspecciones solicitadas a la Sección del dos por ciento, con perjuicio para sus intereses.

Expuso dicha comisión que algunos representantes de firmas extranjeras que importan muchos productos, para venderlos a los mayoristas, tienen que constituir depósitos, mientras justifican haber vendido las mercancías importadas, por lo que sufren también a causa de la lentitud de dichas devoluciones. Pidieron al Director de Rentas, que dicte alguna instrucción que evite esos perjuicios.

El ingeniero Masses Varela, después de oir la solicitud formulada por dicha comisión, estudiará el asunto para resolverlo en su oportunidad, en justicia.

Situación de fondos

La Dirección General de Contabilidad cursó ayer las siguientes órdenes de adelanto: por $6.142.72 para pago de jubilaciones civiles de las oficinas fiscales de Pinar del Río, Guanajay, Mariel y obras públicas de Pinar del Río; también se cursaron las órdenes de adelanto, para pago de atenciones del Congreso, mes de abril.

—Se pone en vigor, por decreto presidencial, la ley del Congreso que autoriza la consignación de $28.000 al año, para el pago de casas ocupadas por Juntas Electorales, por lo que se cursaron por Contabilidad, los pedidos de fondos solicitados al efecto, para el primer trimestre de este año fiscal.

Con carácter reintegrable se situaron $1.000.00 de la cuenta de Ingresos Especiales, para estudios del acueducto de la ciudad de Guantánamo.

Pública subasta

El administrador de la Zona Fiscal de Marianao, señor Roberto Valdés Daussá, ha comunicado a la Secretaría de Hacienda que ordenó la venta en pública subasta de los derechos reales de una primera hipoteca, por $3.000 constituído sobre una finca rústica denominada «La Coronela», por adeudos del impuesto de obras públicas, contra los herederos de Juan Fernández Saavedra.

Jubilaciones

La Audiencia de La Habana ha dado cuenta a la Secretaría de Hacienda, de haber aprobado los autos de jubilación voluntaria siguientes: Jorge Amancio del Portillo, Nicolás Herrera Sainz, José Luis Gutiérrez de Lima, Ramón del Monte Schurr, Pablo Parra Zequeira, Francisco Javier Machado y Catalina Pou Arbelo. Pensiones, a María del Carmen Díaz, Teresa Piñeiro, Ramón Josefa Acosta y Edelmira Yanes Fariñas e hija.

CRUCIGRAMAS

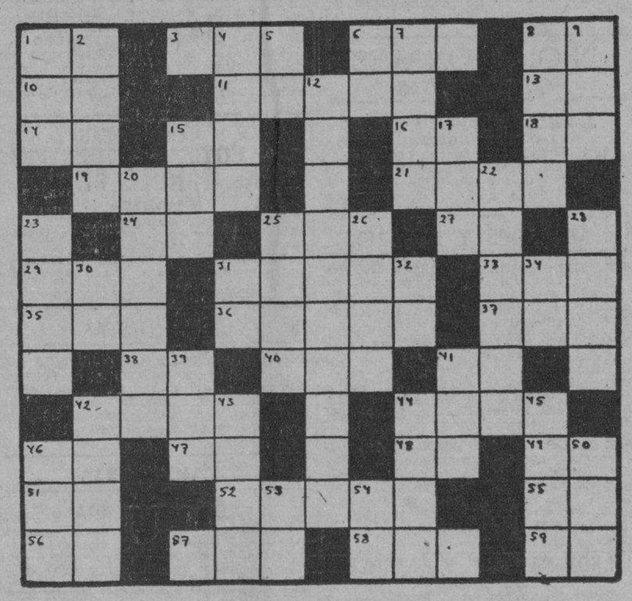

HORIZONTALES

1.—Preposición.
3.—Adverbio de lugar.
6.—Río de la Siberia.
8.—Nota musical.
10.—Afirmación.
11.—Palma de Filipinas.
13.—Preposición inseparable.
14.—Pronombre.
15.—Nota musical.
16.—Artículo.
18.—Símbolo del Sodio.
19.—Mar de Asia.
21.—Instrumento defensivo u ofensivo.
24.—Terminación de aumentativo.
25.—División del año.
27.—Interjección.
29.—Río de Suiza.
31.—Tortuga de mar.
33.—Nivel.
35.—Héroe español nacido en Vivar.
36.—Mustio, marchito.
37.—Puerto del Perú.
38.—Afirmación Nacional.
40.—Parte del ave.
41.—Sin número.
42.—Golfo que forma el Mar Negro en las costas de Rusia.
44.—Moneda de plata.
46.—Terminación de infinitivo.
47.—Interjección.
48.—Terminación de infinitivo.
49.—Pronombre.
51.—Igual al 18.
52.—Contraer matrimonio.
55.—Interjección.
56.—Número romano.
57.—Personaje representativo de cierta nacionalidad.
58.—Título de alta dignidad en algunos Estados.
59.—Sobre (en inglés).

VERTICALES

1.—Pronombre demostrativo.
2.—Río de Africa.
4.—Hijo de Adán y Eva.
5.—Terminación de infinitivo
6.—Especie de flecha que usaban los antiguos turcos.
7.—Proyectil.
8.—Tela.
9.—Río de Italia.
12.—Piedra preciosa (pl.)
15.—Apócope de Santo.
17.—Recé.
20.—Que corroe.
22.—Mexicana amante de Hernán Cortés.
23.—Costal.
25.—Culebra que abunda en los bosques de Cuba.
26.—Tela.
28.—Animal plantígrado (pl.)
30.—Diptongo.
31.—Interjección.
32.—Pronombre.
34.—Contracción.
39.—Pronombre.
41.—Verbo sustantivo y auxiliar.
42.—Mar de Asia.
43.—Mamífero carnicero.
44.—Poco común.
45.—Flor.
46.—Ave trepadora que habita en México.
50.—Baile.
53.—Antes meridiano.
54.—Associated Press.

A. L. G.

Solución el Crucigrama anterior

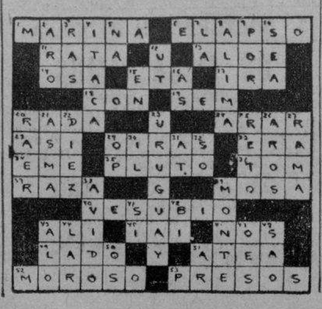

Anuncios CLASIFICADOS de ULTIMA HORA

Más ANUNCIOS CLASIFICADOS de ULTIMA HORA en la página 22

PROFESIONALES

8 CLINICAS

POLICLINICA INTERNACIONAL

Dr. David Cabarrocas. San Miguel No. 462 U-2737 y F-4045. Consultas gratis. Rayos X, análisis, luz alpina inyecciones $1.00, inyecciones y luz 50 cts. inyección 30 cts. Raspado $5 con clínica $10 y una visita gratis. Socios $1.00 mensual.

COMPRAS

17 MUEBLES Y PRENDAS

M-2252, COMPRO MUEBLES, RAdios, lámparas, máquinas coser escribir, alfombras, cuadros óleo, vajillas, crisalería, porcelanas, equipajes, automóviles, Compro todo. Antigüedades. El Corazón de Jesús Salud 167 entre Manrique y Campanario.

VENTAS

48 CASAS

OPORTUNIDAD CASA PLAYA BAracoa, calle Principal No. 147, madera doble forro, sin fondo frente al mar, 6 habitaciones, baño completo, portal alrededor, $1,450. Marrero, Aguiar 117 M-7774.

AMPLIACION ALMENDARES. $7,800. En la venida Tercera, a media cuadra del Parque de la Fuente Luminosa. Residencia moderna con jardín, portal, sala, hall, biblioteca, 3 habitaciones, 2 baños intercalados, comedor al fondo, pantry, cocina azulejeada, 2 cuartos de criados con servicios y traspatio con frutales, garage. Informes: Pedro de la Cuesta, A-8697 y FO-2419.

ALMENDARES. EN LA CALLE 8, $3,200 cada una. Tres modernas casas, exentas de contribuciones, con portal, sala, comedor, 2 habitaciones, baño intercalado, cocina, lavadero y pasillos laterales. Renta $28.00 cada una. Omnibus por el frente. Acera de sombra. Informes: Pedro de la Cuesta. A-8697 y FO-2419.

MIRAMAR. $6,800. MODERNA CAsa cerca de la Quinta Avenida con jardín, portal, sala, hall, 2 habitaciones con closets, comedor al fondo, pantry, cocina, cuarto y servicio de criados, cuarto de desahogo y garage. Informes: Pedro de la Cuesta A-8697 y FO-2419.

ALMENDARES. $10,800. RESIDENcia en esquina de fraile, en la calle «E». Con jardín, portal, recibidor, sala, comedor, 3 habitaciones, baño intercalado, pantry, cocina, cuarto y servicio de criados, cuarto alto con baño completo, garage. Informes: Pedro de la Cuesta. A-8697 y FO-2419.

AMPLIACION ALMENDARES, EN $10,000 moderna residencia, tipo chalet. Con detalles de lujo y confort. Con jardín, portal, vestíbulo, sala, comedor, terraza cubierta, pantry, cocina, cuarto y servicio de criados, jardín al fondo, traspatio con frutales y garage. En los altos: recibidor, biblioteca, 4 habitaciones (una especial para niños), baño intercalado, pantry auxiliar y terraza. Informes: Pedro de la Cuesta. A-8697 y FO-2419.

EN DUREGE, $5.500. MODERNA CAsa de una planta, con portal, sala, saleta, 3 habitaciones de 4 x 4, baño intercalado, comedor al fondo, cocina, patio y traspatio, servicios de criados y lavaderos. Informes: Pedro de la Cuesta A-8697 y FO-2419.

ESCOJA SU SOLAR

Libre de Comisión y escrituras le vendo 12.50x15 ampliación 10 y 7a. $725.00. Calzada de Columbia y 6 brisa 9x22 $1.050. Avenida Porvenir una cuadra Calzada Luyanó. 8.25x23.58 $625.00. otro 7.07x23.58 $525.00 Cuba 64 Depto. 7 A-6612 Romero.

ALMENDARES, $7,500. DOS PLANtas independientes monolíticas, rentando $65.00. Con jardín, portal, sala, comedor, 3 habitaciones, baño intercalado, cocina, servicio de criados, garage y traspatio. Los altos: igual distribución con terraza. En acera de brisa. Informes: Pedro de la Cuesta. A-8697 y FO-2419.

ALARMA A LOS INDUSTRIALES LAS REGLAS PUBLICADAS EN RELACION CON EL 2 POR 100

En la «Asociación Nacional de Industriales» nos entregaron ayer tarde, con el ruego de su publicación, la información que dice como sigue:

«Las disposiciones reglamentarias que para regular algunas modalidades de la fiscalización y cobro del Impuesto del 2 por ciento se han dado a conocer anticipadamente por la prensa periódica, han causado profundo disgusto y gran intranquilidad de las clases económicas a quienes afecta».

«Son tantas las molestias inútiles impuestas y los requisitos arbitrarios e imposibles de cumplir exigidos a los contribuyentes, con absoluto desconocimiento de la manera de realizarse sus operaciones comerciales, que sólo se espera a que aparezca en la Gaceta Oficial el anunciado Decreto, para elevar al señor Presidente de la República la correspondiente protesta».

«Además de entorpecer el normal desarrollo de actividades mercantiles muy importantes y respetables, y de afectar al Impuesto del Timbre, es tal la falta de claridad observada en el texto de algunos preceptos —de ser exacto el dado a la publicidad— que ha de motivar las más disímiles interpretaciones y aumentar la actual confusión que desgraciadamente impera en nuestra caótica legislación fiscal, y, consecuentemente, agravará al mal que aparentemente se trata de evitar, esto es, la merma progresiva de las recaudaciones tributarias por los múltiples fraudes producidos al amparo de la ambigüedad de muchos preceptos legales, pésima o aviesamente redactados».

MERCADO DE LIVERPOOL

LIVERPOOL, abril 17.—El mercado de algodón debió de abrir de 4 a 10 puntos más alto; a la 1: p.m. estaba de 4 a 8 puntos más alto; Middlings 821.

VENTAS

CASAS

ALTURAS DE ALMENDARES, EN $13,000. Chalet moderno. Con jardín, portal, sala, biblioteca, comedor, bar, terraza al fondo cubierta, cocina, pantry, cuarto y servicio de criados, servicio auxiliar, garage y patio. En los altos: recibidor, 4 habitaciones, 2 baños intercalados y terraza. En acera de sombra. Rodeado de magníficas residencias. Informes: Pedro de la Cuesta. A-8697 y FO-2419.

VERDADERA GANGA, ALTURAS Meseta Columbia, frente Colegio Belén, chalet, 2 plantas, 4 habitaciogarage, hermoso traspatio. Calle 6 No. 4 fabricación primera $7.800. Marrero, guiar 117. M-7774.

VEDADO EDIFICIO RENTA $540 EN $55,000

Vendemos edificio moderno exento de contribución, compuesto de 12 casas, con garage, renta mensual $540 y se da en $55.000, para verlo Quintana e Hijo, Chacón 203, M-8182.

HABANA $7,500 DOS PLANTAS

Vendo casa moderna, con frente de cantería, compuesta le sala, comedor, 3 habitaciones, baño intercalado, cocina, en cada piso, aproveche esta oportunidad, para verla, informes J. P. Quintana e Hijo, Chacón 203, Telf. M-8182.

VEDADO $8.500

Vendemoc casa moderna, compuesta de jardín, portal, sala, comedor, 3|4, baño intercalado, cocina 1|4 y servicio de criados, garage. Informes J. P. Quintana e Hijo, Chacón 203, M-8182.

PARA FABRICAR

Vendemos casas antiguas, calle Aguila entre Monte y Reina mide 7.60 Por 26x27 metros. Otra calle Concordia próxima a Galiano. 6.10x26 metros: otra calle San Nicolás próxima a Neptuno mide 6x27; otra calle Amistad pegado a Neptuno mide 6x18 metros; otra en Ayestarán y Lugareño 15x22 metros. y otra de 8x26 metros. Todas a precios de ganga. Informa Manolo, Chacón No. 203 bajos, Habana.

49 SOLARES

VERDADERO NEGOCIO VEDADO

Por oferta razonable vendo una casa amplia y moderno con solar 15x36 dejo parte hipoteca al 6% o admito en pago casas, solares. Cuba 64 Depto. 7 A-6612 Romero.

J. BETANCOURT

M-9398 VENDE

Vendo en lo mejor de la Sierra un solar de 20x47 a $4.25 v. Sombra, cerca tranvías y guaguas. No pierda oportunidad.

Ampliación Almendares calle 10 entre 7 y 8. Tengo linda parcela 12.50 por 15 v. también la esquina. Ya se están fabricando al lado.

El mejor solar Alturas del Río Almendares sombra única que queda sin fabricar. 30x35 6.500.00.

Alturas Belén $11.000. Tengo linda parcela con frente a la Calzada 9x22 v. ya hecho proyecto fabricación. Sala, comedor, 3|4, baño, hall, garage, portal, jardín y servicio criados.

Cuba 64 Depto. 6. M-9398

POR EMBARCAR

URGENTEMENTE, NECESITO

vender 4 solares, (preciosas parcelas de terreno) en Jesús María y Redención, Alturas de Columbia, cerca del Nuevo Hospital de Maternidad Obrera.

Tranvías por el frente cada minuto. Dos rutas de guaguas constantemente por el fondo.

Agua, luz, teléfono, alcantarillado y grandes facilidades de pago.

Medidas: 12 x 25 vs. aproximadamente.

Informes:

SR. MIRANDA TELEFONO A-0288

SOLA. MILAGROS Y J. DELGADO

A $

ANUNCIOS CLASIFICADOS DE ULTIMA HORA

Más ANUNCIOS CLASIFICADOS de ULTIMA HORA en la página 21

VENTAS

49 SOLARES

PARCELA EN ALMENDARES $1.370

En acera de sombra. Mide 12x32 varas. La medida ideal. Con ómnibus a una cuadra. Un verdadero regalo. Informes: Pedro de la Cuesta A-8697 y FO-2419.

SOLARCITO $985.00 VIBORA, LAcret y D-Strampes parte alta, llano, una cuadra Juan Delgado y cine Modelo, 10 varas de frente, fabricándose al lado. También esquinita sombra. Dueño X-1056.

SOLARES: REPARTO MENDOZA, Santa Catalina y Cortina, esquina de 24x23 varas. Total 572 varas. Informan: Muralla No. 454.

PARA INDUSTRIA O CASAS PARA OBREROS A $1.00 VARA

Vendemos manzana de terreno situada calle Luisa Quijano, frente planta eléctrica Marianao, Superficie 11.245 varas. facilidades de pago. Quintana e hijo. Chacón 203 M-8182.

MIRAMAR

Vendo solares bien situados a la brisa, Calle dos entre Tercera y Primera Avenida. Miden 20 metros de frente por 45 de fondo. Precio más barato que nadie.

VENDO SOLARES

Situación prominente cerca del Hotel Nacional. No hay nada mejor. Uno tiene 21 metros de frente por 45 de fondo en la calle 21 entre L y M. Otro tiene 19 metros de frente por 50 de fondo en la calle M entre 19 y 21. Trato directo y facilidades de pago.

CARLOS III No. 710

Al lado de la Academia La Salle. inmediato a Soledad. Mide 39 metros de frente por 40 de fondo haciendo frente por el fondo a Pocito. Excelente situación para Casa de Apartamentos o Clínica. Trato directo. Precio razonable con facilidades de pago. Informes de 9 a 12 de la mañana.

JOSE COLMENARES
Edificio Casteleiro-Vizoso
Oficios 104. Deptos. 311-312

51 ESTABLECIMIENTOS

VIDRIERA TABACOS

Quincalla en el mejor lugar de Monte mitad de precio por desconocer el giro $800.00, café-bar, calle comercial venta diaria $30.00, precio $1.500, bodega Jesús del Monte. sola esq. venta diaria $40.00. $3.000, fuente soda, Parque Central $600.00. Carballo café Independencia, Reina y Belascoaín.

BUEN NEGOCIO

Se arrienda por serme imposible atenderlo un kiosco de refrescos, batidos, café, dulces, guarapo. Situado en lugar de más tránsito en la ciudad. Poca renta, buena utilidad. Informes Oficinas Gestora Mercantil, Prado 561 altos.

52 BOVEDAS Y PANTEONES

VENDO

Gran vidriera de tabacos y cigarros billetes $2.500 $40 de venta al día. vendo una bodega cantinera en $2.000 y una cantina en el muelle $1.000. Informes Dragones 52, García.

53 AUTOMOVILES - ACCESORIOS

OLDSMOBILE 1937 SEDAN CUATRO puertas chapa New York, radio Motorola 1940 vendo por embarcar. Informes Gervasio 257 bajos de 1 a 5 p. m.

REGALO: POR IRME AL EXTRANjero regalo al Contado un Chrysler 1939, de cuatro puertas. tipo Sedán, en inmejorables condiciones. Llame al Dr. Fernández, al A-8557 o véalo en Habana 208. altos, entre Empedrado y Tejadillo, horas laborables.

VENDO DE CONTADO, A PRECIO increíble, Dodge, Sedan de cuatro puertas, 1937, con su radio, en magníficas condiciones. Llame a Jorge Fernández al A-8804 o véalo le 8 a 12 a. m. en Reina No. 259 bajos. Librería Canelo.

54 MAQUINARIAS

SE VENDE UN MOLINO DE HAcer harina de maíz y gofio, de Piedras Francesas. Manrique 617 (bajos) Telf. M-1915.

56 MUEBLES Y PRENDAS

VENDO JUEGO COMEDOR RENAcimiento inglés, radio Grunow, bonito mueble, linda lámpara, dos magníficas mesas dominó, sillones mimbre, juego cuarto, escaparate tres cuerpos. Campanario 68, altos.

LIQUIDO SILLONES PORTAL, TAburetes, otros muebles propios playa, finca, club. Sala, cuarto, comedor, nevera lujosa. Procedentes remates distintas fábricas. «El Corazón de Jesús». Salud 167, entre Manrique y Campanario. Facilidades de pago.

TODO EL MUEBLAJE DE CASA lujosamente puesta. lámparas regias cuadros valiosos firmados, gran cómoda siglo XVI toda tallada, candelabros y apliqués bronce, objetos arte, precioso fire-place con su gran espejo antiguo, regio juego biblioteca, único en Cuba, regia colección libros inglés y francés, derecho. literatura, etc. vajilla, cristalería bacarac etc. Exclusivamente particulares, no especuladores, San Lázaro 59, altos.

NECESITO VENDER URGENTE MI fino juego cuarto 3|c. 7 piezas, regio, está nuevo lo doy $60.00, el de caoba casi regalado, Animas 412 altos particular.

VENDO NEVERA ELECTRICA COlección «Mejor Música del Mundo», maletas y otros objetos. 19 Nro 711 entre A y Paseo (altos).

59 RADIOS

VENDO RADIO MARCA GENERAL Electric, otro Stewart-Warner. otro «Erla». Precios de ocasión. «El Corazón de Jesús». Salud 167 entre Manrique y Campanario. Facilidades de pago.

60 INSTRUMENTOS DE MUSICA

PIANO RONISH 1/4 COLA, COMpletamente nuevo, teclado marfil blanco, grandes voces, propio persona entendida, o de refinado gusto. Se da baratísimo encargo familia. San Rafael 803 esq. a Oquendo.

61 DE ANIMALES

AVISO. EN MI CASA. CALLE 10 Y «B», Lawton, apareciose un perrito blanco, con manchas negras y amarillas y el rabo mocho, al parecer Foxterry cruzado. Puede recogerse por quien pruebe ser su propietario. Pregunte por Rosell.

62 OBJETOS VARIOS

SE VENDE PRECIO DE OPORTUNIdad, cámara Kontax 1:2 último modelo. Detalles 12, 4 Prado. 251 Apartamento 10.

Dinero-Hipotecas

64 OFERTAS

DINERO SOBRE AUTOMOVILES. Operaciones rápidas y estrictamente reservadas. Llame al Dr. Fernández al A-8557 o váalo en Habana No. 208 (altos entre Empedrado y Tejadillo), horas laborables.

TENGO $40.000 PARA COLOCARlos en hipoteca partidas de $500 a $5.000. operación rápida y dentro de la mayor reserva. Si hay garantía traiga títulos. Cuba 64 Depto. 6. M-9398 J. Betancourt.

ALQUILERES

79 HOTELES

HOTEL BELMONT

SAN RAFAEL E INDUSTRIA

Su casa y la de su familia. El lujosísimo Hotel Belmont el más céntrico de la ciudad. Con tres excelentes comidas. Precio $50.00 matrimonio. Una persona $35.00.

80 CASAS DE HUESPEDES

HUESPEDES APARTAMENTOS DES de $20 con o sin muebles, especial familias estables. Pueden comer si lo desean. Lugar lo mejor de la ciudad. Prado 359, altos Partagás.

82 APARTAMENTOS

ALQUILO A FAMILIA SIN NIÑOS departamento de sala, dos habitaciones, comedor, cocina y demás servicios completos. Empedrado 215 entre Cuba y San Ignacio.

ALQUILO A FAMILIA QUE NO SEA más de tres personas mayores departamento de sala y habitación grandes, con servicio completo privado, agua caliente en lavabo, bidé y bañadera. San Indalecio 455 frente Parque Santos Suárez.

ALQUILO A FAMILIA QUE NO SEA más de tres personas mayores departamento de sala y habitación grandes con servicio completo privado, con su patiecito todo azulejeado. No hay nada igual en higiene, fresco y buen gusto. Hospital 611 entre San José y Valle.

DEPARTAMENTO AMPLIO BAÑO privado en azotea primer piso también habitaciones amplias, chicas, hay cocina. pueden cocinar, nunca falta agua, moralidad. Obrapía 359 altos entre Habana y Compostela.

84 HABITACIONES

FAMILIA ALQUILA HABITACION lujosa todo confort solamente a mayores. Cambio referencias. Teléfono, agua fría, caliente, cerca Galiano y Reina. Manrique 566, altos, entre Salud y Dragones.

ALQUILO HERMOSA HABITACION con balcón a la calle con muebles o sin ellos casa familia precio módico hombre solo Aguacate 74, segundo piso esquina Empedrado.

DOS HABITACIONES EN AZOTEA. claras y frescas. completamente independientes, servicio anexo, a personas serias en casa honorable, una cuadra Prado y Malecón. San Lázaro 59, altos.

SE ALQUILA UNA HABITACION con todo servicio, en casa familia Villegas 11, bajos, media cuadra Parque Zayas.

85 NAVES-LOCALES

SE ALQUILA UN LOCAL EN EL mejor punto de la Habana, propio para fuente de soda refrescos o vidriera. Véalo en Cuba y Cuarteles billar frente Anfiteatro.

ESPLENDIDA NAVE. SE ALQUILA en Máximo Gómez 966 con 550 metros le superficie, salidas a dos calles y a una cuadra del Mercado Unico. Informan en la misma. Teléfono F-2317 y A-5591.

87 HABANA

A UNA CUADRA DEL MALECON, Morro 12, alquilo moderno piso alto, preparado a todo lujo, recibidor, sala, comedor, 3 espaciosos cuartos con closets, baño grandioso intercalado y otro auxiliar, cocina, cuarto y servicio criados.

FRENTE PARQUE MACEO. MARINA 7, alquilo moderno y fresco piso alto. Recibidor, sala, comedor. 3 cuartos, baño intercalado, cocina, servicios criados. entrada separada para criados. Informes en la misma, 2 a 5 p. m.

PROXIMO PASEO PRADO, CONSUlado 30, esquina a Genios, alquilo espléndido piso alto. Construcción moderna. Recibidor, sala, comedor, hall, 2 cuartos, closets, baño moderno intercalado completo, servicio de criados, entrada independiente para proveedores. Informes en la misma.

CONSULADO No. 9 CASI ESQUINA Prado, alquilo sexto piso moderno edificio. Recibidor, sala, comedor, 2 cuartos, closets, hall, baño intercalado completo, cuarto y servicios criados, elevador día y noche. Informes en la misma.

BELASCOAIN 911

Se alquilan alos modernos, sala, comedor, 3 cuartos, baño moderno intercalado, cocina gas, una cuarto en la azotea con servicio precio $38. Informan San Miguel No. 364. Carlos Rodríguez.

FIGURAS 201 CENTRICA CERCA DE Monte agua abundante tranquila y fresca 2 cuartos. sala, comedor, baño completo, cocina gas etc Informes misma de 9-11 2a 3 $22.

$23 PLANTA BAJA, SALA COMEDOR 2 cuartos, patio, traspatio, cocina, baño etc. Siempre agua, muchas vías comunicación Próxima tranvías, Esperanza 405 entre Carmen y Figuras. Llave carbonería. FO-1217.

DIEZ DE OCTUBRE 69 ALTOS ENtre Tejas y Agua Dulce Terraza, sala, comedor, tres amplias habitaciones, baño completo, cocina etc. Verse de 2 a 5. U-1428.

EDIFICIO NUEVO. CARLOS III frente a G. Pozos Dulces No. 2 esq. a la brisa altos, terraza sala, tres amplias habitaciones, lujoso baño intercalado, comedor, cocina, servicio criados etc. Verse de 10 en adelante U-1428.

GALIANO 106 ESQ. LAGUNAS ALtos de la Tinaja. balcones por ambas calles sala, dos amplias habitaciones, lujoso baño, cocina etc. Verse de 9 a 12 U-1428.

MARQUES GONZALEZ 406, ENtre Salud y Zanja, piso alto moderno, con sala, recibidor, 2 habitaciones, comedor al fondo, baño intercalado y cocina. (No falta el agua). Llaves bodega esquina. Telf. U-5371.

SAN JOSE ES. CAMPANARIO No. 464 altos, sala, comedor, dos habitaciones, baño etc. Verse horas hábiles U-1428.

88 VEDADO

EDIFICIO NUEVO. CARLOS III frente a G. Pozos Dulces No. 2 esq. a la brisa altos. Terraza, sala, tres amplias habitaciones, lujoso baño, intercalado comedor, cocina, servicio criados etc. Verse de 10 en adelante U-1428.

SE ALQUILAN LOS ALTOS DE LA casa calle 21 No. 1055 entre Doce y Catorce en el Vedado. Informan en el Telf. F-4879 la llave al lado.

APARTAMENTO MODERNO, SALA, comedor, dos cuartos, baño, cocina, $19.00. Calle 14 No. 361, esquina a 23. Informesü misma casa departamento 5 y Obispo 153. Rosado.

MODERNO CHALET 29 No. 56 ENtre E y F. sala, comedor, garage, 2 cuartos criado servicios, altos: 4 cuartos y baño. Inf. I 157 entre 9 y 11 Telf. F-2248 la llave en el 54, precio $55.00.

SE ALQUILAN LOS MODERNOS ALtos de La Esquina de 14 y Línea. planta alta. Informan en la misma Vedado.

VEDADO ALQUILO CASITA INDEpendiente moderna 23 No. 756 entre B y C agua caliente abundante, corta familia. sala, dos habitaciones, baño completo, cocina. patio, verse de 3 a 6.

90 MARIANAO-REPARTOS

AMPLIACION DE ALMENDARES — calle 10 esquina 3a Avenida, portal, sala, tres cuartos. 2 baños comedor, cocina cuarto de criados y garage. Informan al lado y FO-9289

ALQUILERES

90 MARIANAO-REPARTOS

ALTURAS, MESETA COLUMBIA, frente Colegio Belén, lujosos, modernos chalets, 4 habitaciones, garage, hermoso traspatio, lugar alto, pintoresco, saludable, un sanatorio rodeado magníficas residencias $50. Calle 6 y A. Marrero M-7774.

REPARTO ALTURAS DE ALMENdares. — En Avenida de Almendares casi esquina a Avenida de la Paz se alquila dos hermosas residencias próximas a terminarse, con sala, comedor, cuatro habitaciones, baño en colores, pantry y cocinas espléndidas y garages. Informes en las mismas y en el FO-2872

SE ALQUILA MODERNA CASA CAlle 10 entre Avenidas 2a y 3a, Ampliación Almendares, tiene jardín, portal, sala recibidor, hall, 3 habitaciones 2 baños comedor cocina cuarto servicio criados, garage patio con arboleda informes F-5326

MARIANAO SAN JULIO 12, APARtamento del frente, portal, sala, dos cuartos, cocina y baño $18. Chacón 203. Telf. M-3908.

ALQUILO PRECIOSA RESIDENCIA, Octava y Novena Ampliación Almendares esquina, con todas las comodidades, seis cuartos, una gran huerta, se puede ver a todas horas. Informan M-2218

92 SANTOS SUAREZ . MENDOZA

GRAN CHALET ALQUILO, ESTRAda Palma No. 265 esquina Juan Bruno Zayas, con muebles o sin ellos, lujosamente decorado, jardín dos calles, dos plantas para numerosa familia, moderno. Informes: I-6344, de 7 a 9 a. m. y 4 a 6 p. m.

98 ALQUILERES VARIOS

$13.00 CASITA MODERNA SALA DOS habitaciones, baño cocina y patio. Rodríguez 463 entre Reforma y Guasabacoa, a una cuadra del Cine Fábrica, Luyanó.

SE SOLICITAN

103 CRIADAS-CRIADOS

SE SOLICITA MUCHACHA JOVEN para criada de manos, con referencias. San Mariano 403 y Figueroa, reparto Mendoza.

EN «D» 506 ENTRE 21 Y 23 SE SOlicita criada de mano. Sueldo: $15 y uniformes.

EN MILAGROS 454 ESQUINA A D. Strampes Víbora, se solicita una criada para cuartos y coser, ha de saber lavar ropa fina, tener buenas referencias y dormir en la colocación. Sueldo 15 pesos y uniformes. Horas para tratar de 1 a 5 p.m. Ha de ser de mediana edad.

105 MANEJADORAS

SE SOLICITA MANEJADORA DE EXperiencia para niña recién-nacida. Es necesario que traiga buenas referencias. Se pagará el viaje a la que reúna estas condiciones. Casa del Dr. Pedroso. Calle 22 entre 5a Avenida y 7a. Reparto Miramar.

114 AGENTES-VENDEDORES

SOLICITO

Agentes solventes y activos en todas partes para concederles distribución exclusiva de la mejor línea de lápices del mundo. Calidad y precios insuperables. Grandes y permanentes ganancias. Positivamente no se contestan solicitudes del interior que no acompañen $1 para muestrario y detalles completos.

JOSE T. GUTIERREZ

Apartado 1911. Teléfono A-8704 Habana.

SOLICITAMOS AGENTES PARA UN asunto de mucho éxito. Pueden ganar más de dos pesos diarios. Necesario ser persona seria seria. Informes: Obispo 307, bajos, departamento No. 3. Del interior pida informes por escrito señor Paz.

OPORTUNIDAD

La Casa P. J. Zayas, Ltd. Merc. S. A.

Interesa hombres agentes exclusivos en el interior para la venta de artículo de probada demanda. Escriba indicando edad y referencias.

Compostela No. 309 Habana

SE SOLICITAN VENDEDORES TAbacos de calidad garantizada, damos zona exclusiva y buena comisión. Igualmente interesamos agentes exclusivos pueblos del interior. Si no es persona seria y con garantías no haga perder tiempo. Fábrica de tabacos «J. GORGAS», Amargura número 5, Habana.

115 OFICINISTAS

SE SOLICITA UNA JOVEN QUE SEpa correspondencia en Inglés y trabajos de oficina preferible viva próximo ,pocas pretensiones, traer referencias O-Reilly 527 primer piso de 12 a 2.

116 SOCIOS

SOLICITO SOCIO CON $3.000 PARA un gran negocio comercio y se garantiza deja $250 al mes. Informes Dragones 52, García de 11 a 1 y 7 a 9.

117 SOLICITUDES VARIAS

OTRA BUENA OPORTUNIDAD. NO corredores ni charlatanes, cedo contrato casa inquilinato 29 y 26 habitaciones. 4 años contrato. Informan Conde 3, de 11 a 3 solamente.

FARMACEUTICO: SOLICITO UNA regencia pasiva, en la Habana o en los pueblos próximos a esta ciudad. Informan en los Teléfonos X-1056 y FO-2342.

SOLICITO QUESERO EXPERTO Y científico para hacer varias clases de queso. Para el campo. Buen sueldo «Beers». Plaza de la Catedral 54.

SE OFRECEN

118 CRIADAS-CRIADOS

SE OFRECE UN JOVEN CUBANO blanco para camarero, con referencias. Telf. M-3194, preguntar por Sánchez.

SE DESEA COLOCAR UN CRIADO de mano, sin pretensiones y con buenas referencias Telf. F-7833

SE OFRECE CRIADO CUBANO 35 años es fino y correcto, sabe trabajar bien, tiene referencias y agradece buen trato. Telf A-7366 Miguel.

JOVEN BLANCA DEL PAIS DESEA colocarse para cuartos o criada de manos sabe cumplir muy bien con su obligación y tiene muy buenas referencias Telf F-6068

SE DESEA COLOCAR UNA MAGNIfica criada de mano. cuarto o comedor, con referencias, sabe coser. Más informes F-3141 y F-6043.

DESEA COLOCARSE UNA JOVEN del país blanca para criada de mano o manejadora. Informes al Telf. F-6764.

SE DESEA COLOCAR UNA ESPAñola de criada de mano o de cuarto. Tiene referencias. Telf. M-3421.

SE OFRECEN

119 COCINERAS-COCINEROS

UN EXPERTO COCINERO Y REpostero chino, desea colocarse en casa particular. lleva largo tiempo en la cocina. tiene buenas referencias. Informan San José 463 Telf. M-1880 pregunte José.

SE OFRECE COCINERO REPOSTEro español de mediana edad sin pretensiones en casa particular o comercio, cocina española, francesa y americana, especialidad en pastelería y repostería. Telf. F-5678, bodega, Obrapía y Villegas.

SE DESEA COLOCAR UNA BUENA cocinera con buena sazón para cocinar sólo o cocinar y limpiar. Sale a finca o playas. Informes F-3141 y F-6043.

COCINERO JOVEN ESPAÑOL DEsea colocarse en casa particular buenas referencias, conoce la cocina internacional. Platos fríos, toda clase pastas de cocina, ñoquis, rabiolis, tallarines de espinacas, pastelería, repostería, hace pan M-4355.

SE OFRECE ESPAÑOLA PARA COCInar y limpiar sabe cumplir con su obligación. M-2183.

DESEA COLOCARSE UNA COCINEra inglesa con buenas recomendaciones llame al Telf. F-6108.

MUCHACHA ESPAÑOLA CON BUEnas referencias desea colocarse con matrimonio para cocinar y limpiar o de criada de mano. Sabe trabajar y cumplir con su deber. No va a los repartos M-6404.

SE OFRECE JOVEN ESPAÑOL DE maestro cocinero y repostero para casa particular o de comercio. Cocina a la inglesa y francesa, española y criolla. Es limpio y formal. Tiene buenas referencias. Telf. M-3592.

SE DESEA COLOCAR UNA JOVEN española de cocinera. Sabe de repostería, tiene referencias, duerme en la colocación, cocina a la criolla y a la española. Sueldo mínimo: $18. Tiene que pagar el viaje. M-1792.

SE OFRECE UN JOVEN CHINO, buen cocinero, cocina criolla. española y americana. También repostería, muy limpio. Sabe cumplir con su obligación informan F-4568 Prefiere casa de familia. Tiene referencias.

COCINERA EXTRANJERA BLANCA desea colocarse para cocinar y limpiar o solo para cocinar, cocina criolla, americana, sabe hacer dulces, tiene referencias. Telf. M-3339.

JOVEN CHINO BUEN COCINERO desea casa particular, sabe cocinar muy bien criolla. española y americana, hace pan de toda clase repostería y pastelería fina, helados y platos fríos muy limpio, tiene referencias Informan M-5025.

SE DESEA COLOCAR UNA ESPAÑOla de cocinera repostera. sabe hacer toda clase de comidas, duerme o no en la colocación, tiene muy buenas recomendaciones. Informes en el teléfono F-5576 Vedado.

SE DESEA COLOCAR UNA COCInera española de mediana edad. Sabe su obligación, tiene referencias. Lo mismo limpia a matrimonio solo. Teléfono M-2178.

DESEA COLOCARSE UN COCINERO repostero chino. Sabe cocinar muy excelente criolla, española y americana, cumplir con sus obligaciones. Tiene recomendaciones de casa particular. Telf. M-4766.

120 MANEJADORAS

YOUNG ENGLISH SPANIS SPEAKing girl wants work as nurse or mal. Telf. M-7414 Angelina.

125 CHOFERES

SE COLOCA DE CHAUFFEUR MEcánico en casa particular un español de mediana edad, entiende toda clase de máquinas y es súbdito cubano, sale al campo tiene 24 años de práctica Telf. U-2536

CHOFER ESPAÑOL DE MEDIANA edad desea colocarse en cas particular, es cumplidor y respectuoso y tiene buenas referencias. Informes Teléfono F-7232.

126 JARDINEROS

SE OFRECE UN JARDINERO ESPAñol con buenas referencias es trabajador y formal. Llame al Telf FO-9388

129 OFICINISTAS

SE OFRECE UN JOVEN PARA TRAbajar en oficina aspira trabajar, tiene pocas pretensiones. Informan: I-6135 Miguel Angel.

PROFESIONALES

QUIROPEDISTAS

J. FRIAS «ALFARO» HIJO
QUIROPEDISTA

Monserrate 423 entre Tte. Rey y Lamparilla. Trabajos garantizados sin cuchilla ni dolor, consultas de 8 a 12 a. m. y de 3 a 7 p. m. infórmese en la barbería.

1 ABOGADOS Y NOTARIOS

DR. NILO PICAZO COSSIO —ABOgado. —Accidentes del Trabajo Divorcios. Desahucios, Hipotecas, Ciudadanías. Anticipo gastos. Cuba 209, N-6961. Consultas 4a 7 p.m.

ABOGADO, EJERCIENDO EN LAS Cortes de Estado y Corte Suprema de Estados Unidos, ofrece sus servicios profesionales en asuntos legales y comerciales a los abogados de Cuba y a sus clientes. J. E. Heller 261 Broadway, New York U. S. A.

ME HAGO CARGO DEMANDAS, DIvorcios rápidos, matrimonio notarial, cartas de ciudadanía, declaratorias de herederos, pasaportes, etc. Véame. Anticipo gastos Bufete: Alberto Cuervo. Edificio La Metropolitana 342, M-2808. O-Reilly y Aguacate.

LEON BRUNET Y RAMIREZ
ABOGADO

Divorcios ocho días. Pensiones y Jubilaciones en quince días. Tramitación rápida. Asuntos Civiles, Criminales, Administrativos de lo Contencioso-Administrativo y Trabajos Notariales. Consultas a domicilio. Lealtad 159, altos, entre Animas y Virtudes. Telf. A-4287 Ruta 57

2 PROCURADORES

MUÑIZ Y PEREZ, ADMINISTRADOres de Bienes en general. Se cojen casas de inquilinato en subarriendo, sin regalía. Oficina: Lamparilla 415, bajos. Informan de 2 a 5. Teléfono A-0582.

DR. JOSE MARIA GATELL

Cirujano Dentista. —Especialista extracciones sin dolor, puentes de oro y dentaduras postizas, arreglo puentes y planchas 6 horas, a los clientes del interior, termino en 24 horas. Facilidades pago. Consultas 8 a 8. Habana. 414. (bajos) entre Obispo y Obrapía.

DR. LUIS BERMUDEZ

Enfermedades de la piel, vías urinarias y nerviosas. Tratamiento impotencia y esterilidad por métodos propios para ambos sexos. Metabolismo basal, luz alpina, diatermia y demás electroterapias a domicilio. Contando con completo servicio de profilaxis venéreas, desinfección para evitar contraer enfermedades que se presta a cualquier hora del día o de la noche lo mismo domingos o días festivos. Consultas: particulares a cualquier hora y día. Mutualizables de 10 a 12 y de 2 a 4. Pobres de 8 a 10 a.m. Escobar 518. entre Zanja y Salud. U-1288 Visitas a domicilio.

3 DOCTORES EN MEDICINA

DR. MESA RAMOS
PIEL, SIFILIS, VENEREO

Impotencia. estirilidad, etc. Consultas y tratamientos de 8 a 9 a.m. Martes, jueves y sábados 5 a 7 p|m| diaria, Perseverancia 162, bajos, entre Animas y Virtudes.

DR. ALBERTO VENERO

Vías urinarias, benéreo y sífilis. Tratamiento de la impotencia, electricidad médica, diatermia etc. Consultas de 10 a 12 y de 5 a 6 p. m. San Miguel 301.

PROFESIONALES

3 DOCTORES EN MEDICINA

DR. A. LABRADOR

Especialidad enfermedades estómago e intestinos. Flujos crónicos. Venéreos y sífilis. Corazón. Riñones y Pulmones. inyecciones intravenosas. Hacemos toda clase análisis Consultas gratis 8 a 11. Pagos 1 a 3. Envíe $2 si quiere consultarse por correspondencia Angeles 7 entre Reina y Estrella A-0861.

DR. ANTONIO PITA
ENFERMEDADES NERVIOSAS Y ENDOCRINAS

Tratamiento novísimo de los Desequilibrios vago-simpáticos y glandulares, neurastenia, psicastenia, fobias, neurosis, impotencia, frigidez etc. Contando con bien montado instituto de Fisioterapia. San Lázaro 67 Consultas $5.00 de 2 a 4 p. m. Telf. A-9292. No da consultas por correo.

DR. F. J. VELEZ
TUBERCULOSIS
TRATAMIENTO VACUNOTERAPICO DEL CANCER

L. No. 151, Vedado. F-2929. Reserva turno por teléfono.

DR. MARINO RAMOS

Especialista del Hospital Mercedes y Cruz Roja. Diagnóstico y Tratamiento moderno de las Enfermedades agudas y crónicas en su Consulta particular. Reina 212 de 4 a 7 p.m. Teléfono: M-2107

VIAS URINARIAS

Tratamiento de las enfermedades riñones, vejiga, prástata, uretra. Cura radical impotencia Generandi. Coenundi, debilidad sexual, espermatorrea y poluciones nocturnas. Presentando este anuncio obtendrá «Consulta y Reconocimiento gratis Consultas de 4 a 7 p. m. Consulado 59, (altos) entre Genios y Refugios.

DR. A. BARBA INCLAN

Especialista huesos, articulaciones músculos, cirujano ortopédico del Hospital de la Policía Nacional y ayudante del profesor A. Inclán. Consultas diarias de 2 a 3. Viernes. consultas gratis para pobres. San Lázaro número 170 Honorarios módicos. Electricidad médica y masajes.

DR. ALFREDO COMAS

Cirugía abdominal y ginecología especialista del Instituto del Cáncer. Afecciones de señoras, flujos. Impotencia, Esterilidad y Frigidez sexual. Tumores del útero y pechos. Aplicaciones de Radium. Horas: 2 a 4 p. m. Telf. M-7728 San Nicolás 260, entre Neptuno y Concordia.

VIAS URINARIAS

Cúrese la gonorrea en pocos días sin dolor, garantizamos cura radical aunque sea de 20 años.. Desconfíe de manos inexpertas, curamos todas las enfermedades de las vías urinarias, visítenos y quedará eternamente agradecido, consultas de **7 a. m. a 10 p. m.** consultas y curas reservadas **M-3606. 10 de Octubre 179,** bajos frente Quinta de Dependientes. Habana. **Impotencia, debilidad sexual, piel y sífilis, toda clase de análisis,** presentando este anuncio obtendrá consulta y reconocimiento **gratis.**

DOCTOR OCTAVIO RIVERO

Tuberculosis Enfermedades pulmonares y alérgicas. (Asma, Coriza, Urticaria). Ex-Asistente (Servicio profesor Sayé) (Barcelona). Ex-Jefe clínico Dispensario Antituberculoso Municipal. Consultas: lunes, miércoles y viernes: 1.30 a 3.30. Martes. jueves y sábados: 9.30 a 1.30 p. m. Calle 17 No. 112 entre L y M F-2593.

VIAS URINARIAS

Método propio indoloro e infalible, para la rápida curación de gonorrea en todas sus formas. No importa que sea crónica. Impotencia, debilidad sexual, piel y sífilis, flujos crónicos, veneros Precios módicos. Hacemos análisis. Presentando este anuncio reconocimiento gratis, 8 a. m. a 8 p. m. días festivos de 8 a 12 a. m.. Zanja 54, altos. frente a La Vajilla.

DR. ROSAL

Sistema nervioso. Corazón. Medicina interna. Consulta diaria de 4 a 6 San Miguel 507. bajos entre Gervasio y Escobar Telf U-2342

DR. FRANCISCO J. DE VELASCO
Corazón, Pulmones. Estómago e Intestinos.
DR. RUBEN DE VELASCO

Corazón. Pulmones. Enfermedades de los niños. Consulta de 1 a 3. días laborables. Horas especiales previo aviso. Salud 208 moderno. Telf. M-6068

4 OCULISTAS

DR. MANUEL ANTON
OCULISTA

Ex Jefe de Clínica del Real Hospital Oftálmico de Londres. Exclusivamente enfermedades de los ojos. Consultas diarias de 4 a 6 pm. y por convenio previo. Calle 17 Nro. 260 esquina a I. Vedado Telf. F-2198.

5 DENTISTAS

DR. HERNANDEZ CALZADILLA CUra dientes flojos, piorrea. Extracciones sin dolor gas, puentes removibles sin verse ningún oro. Planchas sin paladar. Arreglo planchas, puentes Radrigrafías. Concordia 12, bajos A-7537

6 COMADRONAS

CONSUELO RUDA

Comadrona ex interna de la casa de salud «La Benéfica», muchos años de práctica Consultas gratis. Franco No. 7 bajos, entre Carlos III y Estrella.

COMRRAS

9 CASAS

COMPRO UNA CASA 3 CUARTOS Y garage en La Sierra, Miramar, Almendares, cuatro mil pesos. Operación rápida y privada. Telf. M-9255 Rolando No corredores.

J. P. Quintana e Hijo
INVERSIONES

Compramos y vendemos casas, solares. fincas rústicas. dinero en hipoteca.
CHACON 203 M-8182

COMPRO UNA CASA EN LA HABAna, 4 mil pesos. Operación rápida y privada. Telf M-9255 Rolando.

COMPRO CASA HASTA $10.000 DOS plantas buen estado en la Habana Escribir dando detalles no corredores escribir F.F. M. Clasificados del DIARIO DE LA MARINA

COMPRO CASA CHICA CON PORtal o jardín de 800 a mil pesos dejar datos por escrito en Concordia 464 altos. No corredores.

10 SOLARES

NECESITO COMPRAR NO MAS DE $500, parcela no menos de 10 varas frente cerca de tranvías, prefiero Almendares, Ampliación o Nicanor. Véame 2a y 8a Buena Vista kiosco.

14 AUTOMOVILES ACCESORIOS.

COMPRO AUTOMOVIL FORD CONtado buenas condiciones. Llame 1 a 2 o 6 en adelante U-3763

17 MUEBLES Y PRENDAS

COMPRAMOS. VENDEMOS, EMPEñamos mueblajes antiguos, modernos, jarrones, vajillas objetos plata, oro, cristal, porcelanas, lámparas máquinas escribir. coser. archivos, pianos, ropas. Casa Verez Bernaza 202 Nro 204 A-8232

COMPRAS

17 MUEBLES Y PRENDAS

M-7084, COMPRO MUEBLES, CUAdros antiguos y modernos, máquinas coser, escribir, lámparas cristal, pianos, libros, porcelanas, baúles. maletas, abanicos, ropa, vajillas, alfombras, plata, archivos, burós, compro libros. M-7084

A-7795: COMPRO MUEBLES

De todas clases, máquinas de coser. Pagamos más que nadie. Vendemos, cambiamos y alquilmos. No venda sin antes hacer una llamada al teléfono A-7795. «La Honradez». Máximo Gómez 85. 357 moderno.

U-1800: COMPRO MUEBLES

Liquido casa completa, pianos modernos, viejos con o sin comején máquinas escribir. coser, objetos arte. Compramos todo lo que usted venda. Dinero en mano. U-1800

COMPRAMOS, VENDEMOS EMPENAMOS

Joyas antiguas y modernas. Objetos de plata de arte, muebles antiguos. Reserva absoluta, en todas las operaciones. Haga una visita a «Los Tres Hermanos», Consulado Nos. 160 y 162. Teléfono M-3534.

COMPRO MAQUINA DE COSER Y escribir, maletas y maletines cuero, objetos de arte, vajillas, cubiertos de plata y plateados. Joyas antiguas y modernas. Suárez y Gloria Teléfono M-1556.

COMPRAMOS JOYAS

Antiguas y modernas, con brillantes. zafiros y esmeraldas finas; oro platino, plata y enchapes hasta en pedazos. Objetos de plata; bandejas juegos de café, cubiertería y otros artículos. Rosarios de oro y plata, con cuentas de perlas; coral, amatistas etc. Pagamos bien. Vamos a domicilio.

CARBALLAL HERMANOS
San Rafael No. 618 entre Gervasio y Belascoaín. Teléfono U-5744

ORO

En joyas viejas y nuevas o rotas. Compramos en todas cantidades. Pagamos muy bien.
Carballal Hermanos. San Rafael No. 618. Teléfono U-5744

U-5154 COMPRO MUEBLES

Modernos, radios, máquinas de coser y escribir. Aceptamos muebles en parte de pago. No venda sin llamar a Díaz y Chao. Neptuno No. 709 y 710: U-5154.

A-9003 COMPRO MUEBLES TOdas clases oficina, objetos arte, máquinas coser, sillones barberías, pianos. lámparas, mamparas, cajas hierro, camas, pupitres, contadoras, todo lo que venda. Telf. A-9003.

M-2687 COMPRAMOS ROPA usada. de caballeros. Si usted tiene ropa zapatos, maletas u otros objetos para vender, tráigalos o llame a Martínez, Villegas 266 esquina a Lamparilla Telfa M-2687

U-3143: COMPRO MUEBLES

Pianos, objetos de arte, adornos, lámparas, muebles oficina, liquido casas completas y todo lo que usted quiera vender. Trato con el dueño. Telf. U-3143

18 UTILES DE OFICINAS

COMPRAMOS MAQUINAS

De Escribir, sumar. Cajas de Caudales y muebles de oficina en general. «La Nacional». Villegas No. 359 entre Tte. Rey y Amargura A-9915.

COMPRO PARCELA PEQUEÑA EN La Sierra o Nicanor del Campo, informes al FO-2070 de 9 a 12 a. m. Trato directo con el dueño. no corredores.

19 LIBROS E IMPRESOS

COMPRO LIBROS DE TODAS CLAses y en todas cantidades pagándolos bien. Voy a domicilio llamándome al Telf. A-9597

COMPRO LIBROS USADOS PAGANdolos mejor que nadie M-3256 Librería «La Biblioteca» Belascoaín 566, esquina Pocito. M-3256. También discos ópera y selecciones.

COMPRO LIBROS DE TODAS CLAses y en cualquier cantidad. Librería «Collía». Reina 60. Plaza del Vapor, o llamar al Telf. M-2632.

CAMBIOS

25 SOLARES FINCAS RUSTICAS

CAMBIO POR SOLAR EN PLAYA O terreno, Limosine de lujo. Lucena 15 y medio. Miguel.

CAMBIO POR FINQUITA ARBOLEda mi casa próxima casería Luyanó principal entrada Habana Madera y mampostería. Eloy García Artola 15 Jacomino Recado M-4231 Vendo molino maiz Stover.

REPARACIONES

42 MUEBLES Y PRENDAS

REPARACIONES DE MUEBLES

Casa «Coro». Barnizamos toda clase de muebles y tapicería. Especialidad en colores y combinaciones de maderas y chapas. Limpieza de muebles a domicilio. Estrella 65 entre Aguila y Angeles. Telf. M-2127.

REPARAMOS SUS MUEBLES POR poco dinero. dejándolos como nuevos. Casa Pardo U-5761 Los modernizamos. barnizamos a muñeca y esmaltamos Duco. Pintamos mimbres y vapor y neveras tapicería en general. Azogamos espejos. Trabajos garantizados. San Rafael No. 610, entre Gervasio y Belascoaín.

VENTAS

48 CASAS

NICANOR DEL CAMPO $7,000

Hermoso chalet acabado de construir, exento de contribución compuesto de jardín, portal, sala. comedor, cocina, cuarto y servicio criados, garage; altos; biblioteca, recibidor, tres hermosas habitaciones con closets, gran baño en colores y terraza. Calle 15 entre 6 y 8 Almendares X-1260.

NICANOR DEL CAMPO $7,500

Magnífico chalet, acabado de construir por Manuel Rodriguez, exento contribución, compuesto de jardín, portal, sala, comedor, cocina, cuarto y servicios criados, garage. Altos biblioteca, recibidor, tres hermosas habitaciones con closets gran baño de lujo y terraza cubierta. Calle 15 entre 6 y 8 Almendares X-1260

NICANOR DEL CAMPO $9,000

Magnífico chalet de esquina, solidez. luijo, confort, acabado d e construir exento contribución. Compuesto de jardín, portal, sala, comedor, cocina, cuarto y servicios criados, lavadero, garage. Altos: biblioteca recibidor, tres hermosas habitaciones con closets y balcones, gran baño de lujo terraza cubierta estilo colonial. Calle 15 y 5 Almendares. Manuel Rodriguez X-1260

VERDADERA GANGA $3.750 SIN EStrenar preciosa casa jardín. portal sala, 3 habitaciones bajos baño color comedor. cocina, patio y traspatio esto es un regalo véala. Segunda y 8 Ampliación Almendares.

VENTAS

48 CASAS

J. P. QUINTANA E HIJO
INVERSIONES
CHACON 203: M-8182
HABANA
CASAS DE OPORTUNIDAD

Vendemos calle Aguila próximo a Monte, casa 3 plantas, cada planta sala, comedor, recibidor, 3 cuartos. baño, cocina y patio, renta $102.00. Precio: $12,300. Otra exenta de contribución. sala, comedor, 3 cuartos, baño intercalado en colores, comedor, cocina y patio, en $11.000. Informes: J. P. Quintana e Hijo, Chacón 203: M-8182.

Habana, calle San Ignacio, 3 plantas: $10,000, renta $100.00, ocupa 200 metros de terreno; otra, calle Tejadillo próxima a Palacio, 2 cuartos, moderna: $11.000; calle Rayo pegado a Reina. 2 plantas, 8.50 x 37. en $13,500. Informes: J. P. Quintana e Hijo, Chacón 203: M-8182.

Calles comerciales, Calzada de Reina, vendemos gran casa con comercio, acera de los nones, renta $436.00, ocupa una superficie de 456 metros. Precio de oportunidad. Otra, calle, Aguila con comercio, en $10,000. Otra. Neptuno. 2 plantas, próxima a Galiano: $25.000. Informes: J. P. Quintana e Hijo, Chacón 203: M-8182.

Habana, calle Gloria: $6,000, vendemos dos casas de 2 plantas, cada casa sala, comedor, 3 cuartos, bajo. cocina, patio; calle Habana, 2 plantas de esquina: $10.000; calle Oquendo pegado a Neptuno, sala, comedor. 3 cuartos, bajo, cocina y patio: $6,500; calle Basarrate: $6,000; calle Acosta, 2 plantas: $5,000, próxima a Egido Quintana e Hijo, Chacón 203: M-8182.

VEDADO

Vendemos casa 2 plantas independientes, exenta de contribución, compuesta sala, comedor, hall, 3 cuartos. baño intercalado, cocina, cuarto y servicio de criados: $16,500; otra, 2 plantas independientes, calle 11, en $11,500; otra, calle C., dos plantas independientes: $12,000, Quintana e Hijo, Chacón 203: M-8182.

Vedado, calle 11, a la entrada, vendemos chalet moderno, con 4 cuartos. garage y demás servicios: $13,000; otro, a media cuadra de G., en $20,000; otro chalet de esquina, 2 plantas independientes, con 4 cuartos y garage, cada piso, en $22.000, Quintana e Hijo, Chacón 203: M-8182.

REPARTO MIRAMAR

Chalet en $14,000, estilo colonial cubano. compuesto de jardín, portal, sala, comedor, pantry, cocina, baño auxiliar, cuarto y servicio de criados. garage, patio al fondo; altos, 4 cuartos y 2 baños en colores. Otro de esquina: $16,500, con 4 cuartos, 2 baños, etcc. Quintana e Hijo, Chacón 203: M-8182.

Miramar a la entrada. vendemos casa2 plantas independientes, cada piso sala, hall, comedor, 2 habitaciones, regio baño, cocina, pantry, cuarto y servicio de criados y garage: $19,000; otro, con 2,000 varas de terreno en esquina de brisa, muy barato. Quintana e Hijo, Chacón 203: M-8182.

REPARTO LA SIERRA

Vendemos gran chalet en lo mejor de La Sierra. con 4 cuartos, 2 baños. bar, gran terreno dedicado a jardín; otra una planta moderna, con 4 cuartos, 2 baños en colores, garage, en $12,000; otra, una planta, con 4 cuartos, 2 baños en colores: $9,500. Quintana e Hijo, Chacón 203: M-8182.

REPARTO NICANOR DEL CAMPO

Vendemos elegante chalet moderno, en acera de la sombra, compuesta de jardín todo alrededor. portal, sala, hall, comedor, cocina y pantry, cuarto y servicio de criados, terraza, patio al fondo; altos, 3 habitaciones, gran baño, muchos closets: $11,500. Quintana e Hijo, Chacón 23: M-8182.

REPARTO ALMENDARES

Casa moderna: $6,000, acera de la sombra, pegado a la calle E., jardín, portal, sala, 3 caartos, comedor, cocina, cuarto y servicio de criados, garage. patio al fondo; otra, calle E. en $6,500, con 3 cuartos, garage y demás comodidades. Quintana e Hij, Chacón 203: M-8182

AMPLIACION DE ALMENDARES

Elegante chalet: $14,000. situado en esquina de brisa, frente a la Quinta Avenida, rodeado de jardines, portal, vestíbulo, sala, recibidor, 6 cuartos, 2 baños en colores, cocina, 2 cuartos de criados, garage, patio al fondo con frutales. Se dan facilidades. Quintana e Hijo, Chacón 203: M-8182.

SANTOS SUAREZ $13,500

Vendemos regio chalet de esquina, compuesto de portal, sala, vestíbulo, recibidor, biblioteca, comedor, cocina gareg, cuarto y servicio de criados: altos, 5 cuartos, vestíbulo y baño. Costó $35,000, hoy se regala en $13.500. Otro, calle Juan Delgado, moderno, de esquina, en $11,500, con 3 cuartos, baño en colores. gran jardín, garage y demás comodidades. Se dan facilidades. Quintana e Hijo, Chacón 203: M-8182.

BUEN RETIRO $7,500

Vendemos chalet a media cuadra de la Avenida de Los Oficiales, compuesto de jardín, portal, sala, recibidor, hall, comedor, cocina, pantry, servicio de criados, patio y traspatio con árboles frutales, garage; altos, terraza, hall, 4 cuartos, baño completo. Es una ganga, véalo. Quintana e Hijo, Chacón 203: M-8182.

1500 PESOS VENDO UNA CASA PROximo a La Benéfica, cielo raso sala, dos cuartos y servicios. Informa Francisco Fernández Muralla 452 altos de 11 a 2 No vengan corredores.

J. BETANCOURT
Casas, Solares, Hipotecas
Construcciones
Cuba, 64. Depto. 6. M-9398

REGALADAS $5.600 DOS MAGNIFIcas casas altos y bajos sala, comedor. 3 cuartos, garage todo $5.600, apúrese. Avenida Diez 3, Ampliación Almendares, FO-4929 ingeniero Manuel Ricoy.

VEDADO: $6,500

Lujoso chalet nuevo, junto a 23. exento de contribución, jardín, portal, sala, hall, 3 cuartos. closet, baño en colores, comedor, pantry, cocina, 3 terrazas, patio, garage. M-1072.

23 ESQUINA 28, VEDADO

Vendo dos casas acabadas de construir. Construcción primera de primera. Precios razonables. Véalas antes de comprar y compare. Informes en las mismas.

VENDO EN CALLE DE NEPTUNO, casa de 4 plantas, moderna, de Galiano a Prado. Otra, calle O-Reilly de 2 plantas, trato directo con comprador. Informa Barreiro, de 12 a 2 en Aguila 206 altos.

VENDO UNA CASA ANTIGUA EN San Miguel 5.1|2 por 30 $6.500. Vendo Edificio Lawton y 10 casas renta $110 en $9.500 Vendo casa 2 plantas 8 por 26 Habana en $5.500. Informes Dragones 53 García.

OPRAPIA CERCA DE LA ENTRADA vendo una casa de mampostería antigua, acera de la sombra a $30.00 metro. Verdadera ganga por liquidación de herencia. Informa: G. del Monte, Habana 264 M-2474

CONSULADO—LA MEJOR CUADRA el número 24, vendo mi casa de 3 plantas independientes con 209 metros de terreno, acera de la sombra. Muy barata por necesidad de embarcar. Informa directamente su dueño en Habana 264 M-8474

VENDO 2 ESQUINAS EN BUENA Vista madera y teja rentan 22 pesos cada una $1.000 otra mampostería portal, sala, 2 cuartos. baño intercalado comedor, cocina, $2.900; solares a $250 de todas las medidas. Ramonet FO-2026 Pasaje D Nro. 21. Buena Vista Marianao

VENTAS

48 CASAS

VEALA PRONTO

Calle 13 y Avenida Primera Ampliación Almendares, jardín, portal, garage, living-room, comedor, pantry, cocina, cuarto criados, traspatio, recibidor, salón estudio, cuatro cuartos, baño moderno, $9.500. I-3169.

CASA CALLE B, LAWTON 2 HABItaciones tranvía a la puerta $1,350 Campanario 306 entre Neptuno y San Miguel, Sr. Correa.

VENDO HERMOSA CASA EN techos monolíticos sala, saleta, cuartos, baño, comedor patio, tio una cuadra del Parque, Informan Fábrica 607 S. Felipe corredores.

EN $6,560 SE VENDE LA propiedad que usted puede rir en San Lázaro 806 entre Vi... gre y Carmen, a una cuadra Calzada de la Víbora, Construcción de gran lujo, compuesta de sala, saleta corrida, cuatro baño intercalado de gran lujo dor al fondo, cocina, servicios dos 225 metros cuadrados. Se dan facilidades de pago. Informa edificio «La Metropolitana» teléfono A-7830. Puede verse de a. m. y de 1 a 6 p. m.

VENDO $1,500

casa en el Cerro, cerca del paradero guaguas. Sala, comedor, dos cuartos, moderna. Dueño: Café Internacional Monte y Zulueta. Pérez De 1 a ...

VENDO CASA PLANTA BAJA lle 13 entre 10 y 12. Nicanor Campo acabada de fabricar. Informes en la misma o Telf. A-88... FO-4136 Díaz Ramos.

MIRAMAR: $13,300

Moderno Chalet de esquina, Arca lifroniano exento de contribución lle 14 una cuadra de la 5ta. Ave. Jardines, portal, sala, salón de música, hall, comedor pantry con despensa, toilet, cocina, cuarto para criados, servicios garage y cuarto de ... Terraza cubierta al fondo con ... rra estilo americano y patio. Altos: tres habitaciones grandes, cada una con su terraza con cancelas y persianas, recibidor amplio. baño grande de lujo, en colores, closets amplios. Dueño FO-2409.

GANGOTA PARA RENTA SE VENDEN cinco casitas, un departamento y dos habitaciones, nuevas, mampostería, Cádiz 195 al 199, media cuadra de Infanta, buen barrio, renta ... sos, están vacías, $7,000. Teléfonos M-4476 y M-6872. Celestino Llera, la misma. Sergio.

VENDO Y COMPRO CASAS Y SOLARES

De todas las medidas y precios al alcance de todas las fortunas buenas calles y las mejores vías de comunicación. Operaciones rápidas. Informes personales con los interesados. **VICTORIANO ALVAREZ 14 Esquina a D, Almendares FO-3786**

PROPIETARIOS A FABRICAR residencia económica, desde ... a $3.000, sala, comedor, dos ... cuartos, construcción sólida, baño completo, monolíticos, caoba ... vean ese tipo. construyéndose entre 9 y 10 reparto Batista, ... rro Lawton-Malecón, pasa frente ... nos y detalles en A y Lanuza, Almendares Fonollar FO-2856

VENDO CHALET 2 PLANTAS

Portales, jardines, parque de ... og, toldos, cortinas, recibidor, ... comedor, pantry, cocina, garage, cuarto y servicio criados, cuarto servicio chauffeur, lavadero, ... Altos: Despacho, 4 habitaciones, baños completos color, terraza ... Precio: $12.500 contado informes en la misma 6 esquina 11 Reparto La Sierra Telf. U-6448

BEERS COMPRA VENDE ALQUILA

vendió solar 5 Ave. M-Mar. de Sra. María Cristina de Gelats al doctor Francisco Andreu. **San Ignacio 54 Telf. M-7... Frente a la Catedral. Habana**

LA MAS LINDA CASA DE LA CAlle 12. A pocos pasos del Aeródromo de Columbia se vende preciosa casa enclavada en un paño de terreno de más de ochocientos metros con lindos jardines y dotada del más refinado confort. Su precio es positivamente una oportunidad para quien desee adquirir una gran residencia. Informan Sr. D. Iglesias, Telf. FO-... No corredores.

LOMA DEL MAZO

Vendo casas sin estrenar 3 y 4 habitaciones, construcción primera, próximas Colegios Maristas, Instituto Víbora, calles pavimentadas, closets en todas las habitaciones, lujosos baños en colores, garage, jardines, cuarto y servicios criados, etc. Facilidades pago. Véalas: ... men entre Juan Bruno Zayas y ... Caballero. Directamente su dueño A-8382

FERNANDEZ Y VIDAL
(JOSE B. FERNANDEZ) Y (JOSE LUIS VIDAL)
Miembros del Colegio de Corredores
Tenemos numerosas órdenes de Compras

Y ventas de casas, solares, terrenos para industrias y dinero para hipotecas.
HONRADEZ EN LOS NEGOCIOS ACTIVIDAD Y MUCHA RESERVA
PARA INFORMES NUESTROS EN TODOS LOS BANCOS Y SUCURSALES DE ESTA CIUDAD.
OFICINA, AGUIAR 556 BAJOS. DEPTOS. 11 Y 12 TELEFONOS: M-1506, A-9112 Y M-7430

SE VENDE LUJOSA CASA SAN MAriano 508 reparto Mendoza ... cuartos tres salas. dos baños intercalados, garage dos máquinas. Informes en la misma todo el día.

SE VENDE CASA DE DOS PLANTAS y cuatro apartamentos fabricación reciente. lugar céntrico, precio a menos de su costo. renta $142.00 trato directo en la misma, Estrella 320 bajos.

BANCO MENDOZA
COMPRA Y VENTA DE
CASAS Y SOLARES
ADMINISTRACION DE BIENES
HIPOTECAS
OBISPO 305
TELEFONO M-6921

GANGA, EN $1,300 DOS CASAS MAdera media cuadra Avenida Porvenir. Portal, sala, cuarto, terraza. Informan patio. No corredores. Café Candamo 12.30 a 2 vidriera. Calzada Luyanó No. 211.

M.E.C.D. 2016

VENTAS

CASAS

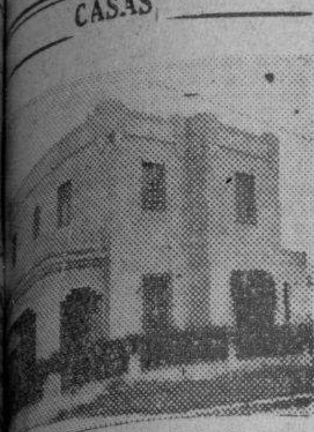

...ESTA RESIDENCIA, si... la mejor calle esquina bri... rebajado por abajo del ... efectivo, véala, compá... Informa Abel Rodrí... contratista) FO-2212.

...VENDO REGIA residen... inmejorable José Antonio ... San Catalina y San Ma... un sanatorio, precio econó... verse a todas horas pi... al FO-2212 Abel Rodrí... contratista).

...TO LA SIERRA y Almenda... varias residencias acaba... construir desde $5.500.00 ... $11000 todas es... puede comprar sin pa... Informa directamente ... Abel Rodríguez (Con... FO-2212

...L RODRIGEZ SUAREZ

...tista que tiene un proyecto para cada presupuesto

...esquina a 10, Rpto. Nicanor ... Campo. Teléfono: FO-2212

...DEN 3 CHALETS PLANTA ... Central Reparto Kohly, ... de pagos. Trato directo ... de Gómez Nro. 264

VENDO CASITA MADERA mosaicos, teja, portal, sala, ... baño, cocina y servicios ... una en $950. Informes Telf

...E CASA POR $3.750!!

...gente embarque, casa que ... jardín, portal, sala, co... regio baño, cocina, cuarto ... servicio, pisos finísimos cons... sólida y moderna, una cua... J. del Fonte y Correa. ...

...NTA CHALET NUEVO VI... Tiene garage, jardín, por ... 5x4 grandes, 3|4 de 4x4, ... calado lujo, comedor gran... de criados, patio, tras... Caballero. Informa: Liza... Belascoaín y Pocito, Café Tria...

...VENDO NAVE

...mil metros. Ayestarán, a 12 ... metro. Vendo casa 2 plantas ... metros $11.000, Vedado, vendo ... O-Farrill, Víbora 2 plan... Vendo, Habana, casa dos ... 7x26, renta $53. In... Dragone 52 García, Teléfono

...LOMA DE CHAPLE

...en la misma cúspide miran... Habana, lujosa residencia ... Es un sanatorio desde el ... contempla un hermoso pano... por la mitad de su va... M-9300.

ARROYO APOLO

...esquina con 400 mts. para ... numerosa. Espléndido jardín, ... etc. Un regalo $2.750. ... M-9300.

...A CON BODEGA 870 Mts.

...y 5 accesorias todo azotea ... de $170.00. Inmediato a óm... tranvías. Magnífico negocio ... 10% libre. Precio $17.000. ... M-9300.

SAN LEOPOLDO

...a a Neptuno, casa de dos ... moderna, monolítica, con más ... acera de sombra. Precio ... detalles M-9300.

...ADO, ESQUINA EN 23

...as con 1050 mts. Inmejo... situación. Precio de verdadera ... al M-9300.

VIBORA

...y lujoso chalet junto San... y la Calzada, jardín, por... hall, 3 cuartos, closets, re... intercalado, comedor, pan... cuarto criados y baño, pa... $5.500 M-1072.

...MUY INMEDIATO A ESTE vendo edificio 3 plantas, 6 ... una, sala, comedor, 3 cuar... $175. Precio, $25,000. Te... plantas, moderna, $10,000. ... Aguiar 206. M-7785.

...O, CERCA A ESTA CALLE edificio monolítico, fabrica... primera, 3 plantas, 6 casas. ... Precio, $31,000. Cerca ca... Edificio moderno 4 plan... $250. Precio, $33,000. Cam... Aguiar 206 M-7785.

...S: SAN LAZARO 15 POR ... rentan $150. Precio, ... Concordia para fabricar 12 ... metros $7.500. Belascoaín 3 ... $20,000. Campanería, Aguiar

MANRIQUE CERCA S. RA- ... plantas, 180 metros $9.500. ... plantas 8 por 30 metros. ... cerca Neptuno 9 por 32 ... Campanería, Aguiar

...N, CERCA SAN LAZARO, ... 3 cuartos, comedor, ... Consulado dos plantas 140 ... Sala, 3 cuartos, comedor, ... Calle Gloria dos plantas mo... Sala, 3 cuartos, comedor, ... Campanería, Aguiar 206. Telé...

BLANCO CERCA VIRTUDES, ... moderno, monolítico, 280 ... plantas, 6 apartamentos. ... Precio $22.000. Calle San ... cerca Reina una planta 9 por ... 3 cuartos, comedor, $5,500. ... Aguiar 206. M-7785.

...REBAJADA A $4,500

...casa acera sombra 700 va... L Strampes 112 jardín. ... hall, 4 cuartos, comedor ... baño, mucho patio. Due ... escritura. F-3959

...S SEPARADAS A $3.400 CA- ... mampostería moderna mo... completo patio y mu... fabricación primera ... próximo Mayía Rodríguez. ... A-6906

...EN LA CALLE PASEO ES- ... a la sombra, vendo mi ... metros de terreno. Ul... por liquidación de heren... Informa directamente su ... Habana 264 M-2474

...CHALET FRENTE A CEN- ... varas antes de Arroyo ... jardín, portal, sala, saleta, 3 ... comedor baño cocina techos ... 3.500 pesos. Rafael Pra...

...DIRECTAMENTE LA CASA ... de Luyanó 421 casi esqui... portal, sala, saleta, 3|4, ... comedor etc. $4.500, de 1

...FRENTE COLEGIO BELEN ... casas modernas, lujosas ter... fabricar de $6.500 a $8.000 4 ... garage, traspatio etc. ... B Ferrero M-7774

...NEGOCIO 1940 $11.500

...esquina tres plantas moder... renta solo recibo $75.00. ... Calzada Habana. Urge ven... Cienfuegos y Apodaca.

...CALZADA DEL CE- ... de Tulipán. Vendo direc... en proporción, casa de es... plantas, techos monolíti... 600 metros de fabrica... para numerosa familia, ... de recreo, academia o clíni... Cerro 1,614, de 9 a 12

...CASA REPARTO ROSALIA ... 2 cuartos, precioso ba... patio moderna, dueño en... Ramos Segunda Nro. 16 re... $2,800, no corredores.

VENTAS

48 CASAS

ALMENDARES $5.600

Vendo chalet de esquina 4 cuartos, dos baños, garage sala, comedor, jardín corrido, calles asfaltadas. Informa Atanasio Navas FO-4190.

AMPLIACION ALMENDARES $2.700. Vendo casa moderna, jardín, portal sala, comedor, 2 cuartos baño intercalado, patio con frutales. Informa: Atanasio Navas, FO-4190.

AMPLIACION ALMENDARES A 3.350 pesos tres casas modernas jardín, portal 2 cuartos, baño intercalado sala, comedor y patio 2 más a $2.400. Informa: Atanasio Navas FO-4190

VENDO CASA CUADRA Y MEDIA de Calzada de J. del Monte con sala, saleta 4 cuartos baño intercalado, cocina patio y terraza en $3.800. Urge venta Dueño I-4257.

SE VENDE GRAN CASA PROPIA para inquilinato en Carlos III acera del tranvía con 553 metros cuadrados de superficie de esquina precio de ocasión. Informan Lamparilla 406 altos, Telfs. F-5690 y F-4185

¡¡CASA REGALADA¡¡

A una cuadra Calzada Víbora sala, comedor, 3 cuartos, baño completo, cocina y servicios, preparada para altos. ¡Sólo $2.300! Esto es ganga! Compañía Territorial, Aguacate Nro. 109, A-8994 e I-3706

$1.500 MANO PUEDE HACERSE DE chalet cinco habitaciones, sala, comedor, doble servicio interior, portal, garage jardín árboles frutales 450 ms. terreno Avenida 1a esquina calle 3, Buena vista. Casa pintada verde. Una cuadra tranvías. Tres rutas 22 y 9. Paradero Orfila.

49 SOLARES

PARCELAS CHICAS

PARCELAS CHICAS EN ALMENDARES, bien situadas. 10 x 22 varas y 12 x 22 varas a $2.90 vara A dos cuadras ómnibus de La Sierra. Se está fabricando al lado. Informes directos al comprador, Sr Alvarez. Calle 14 y D., Almendares. FO-3786.

CALLE MENDOZA, ESQUINA GALBIS

Vendo gran esquina, mide 47.16 por 21.22; 977.60 varas, puede parcelarse, una 13.16x21.22; tres de 12x21.22. Precio de la esquina: $2.300. Si se parcela, precio de ajuste.

CALLE MENDOZA

Vendo 2 solares con 556 varas, cada uno: uno tiene casa de 3 cuartos mampostería, renta $10.00. Precio de 1.200. La otra casa madera, buen estado. Precio: $1.150.

Informes:
M. de J. ACEVEDO
Virtudes No. 406
A-7405

CALLE SAN MIGUEL No. 955 ENTRE San Francisco y Espada. Acera de la brisa, 6.40 metros por 32 de fondo. Superficie 208.86 metros cuadrados. Precio arreglado. Sr. Campos. Edificio «Casteleiro» Departamento 312. Oficios 104.

CALLE 21 ENTRE L y M VEDADO. Situación excepcional a la brisa cerca del Hotel Nacional. Frente 21 metros por 45 metros de fondo. Dirigirse Sr. Campos. Edificio «Casteleiro». Oficio 104 Departamento 312.

REPARTO FLORESTA

En la Víbora, Se venden solares y parcelas pequeñas, al contado y a plazos, con urbanización completa, luz eléctrica, agua y alcantarillado en cada solar, aravesado por la Avenida de Acosta, ómnibus ruta 15 También compramos y vendemos propiedades en la Habana y demás repartos. Informes: Nueva Floresta Land Co. Banco Canadá 322. Telf. A-8875. Administrador Oscar Díaz Ramos.

SOLAR VENDO DE 973 VARA A $1.40 muy próximo Calzada Víbora, sin corretaje. Informan Calzada de Jesús del Monte 759 de 12 a 3 González.

PARCELA EN MIRAMAR

Se vende una parcela de 23.58 varas de frente por 29.48 varas de fondo, igual 695.30 varas cuadradas, parte del solar No. 1 de la manzana 53, en 14 entre 1a. y 3a. Todos los linderos están fabricados. Precio $5.50 vara. Informa su dueño A. Alvare, Metropolitana 828 teléfono A-7830.

VENDO TERRENO DE 10X41.275 VAras en B entre 13 y 14 Lawton, con fabricación lista para echar placa monolítica. Tranvas y ómnibus por el frente. A-9761

LA SIERRA $3.100

Vendo esquina 23x29, Almendares frente línea 10x47 $1.150 Ampliación 14.74 por 47. $1,250 Informa Atanasio Navas, FO-4190.

SE VENDEN LOTES
FINQUITAS DE RECREO
SOLARES A PLAZOS
SIN INTERES A COMO QUIERA
SOL, AIRE, ALUMBRADO, TELEFONO

Lotes desde 100 varas cubanas frente carretera Bejucal Ardaise, resuelva hoy, mañana será tarde se están vendiendo lotes, escoja pronto la medida que quiera a tiempo y a como quiera, no hay problema. Informes y renta: Campanario 306 entre Neptuno y San Miguel. Telf. A-6836. Sr. Correa.

VENTA URGENTE $300

Por embarcar su dueño, se vende urgentemente parcela de terreno en Ave. 4ta. con ómnibus por la esquina y calle asfaltada. Mide 7.05x26.52 varas. Un verdadero regalo. Informes: Pedro de la Cuesta: A-8697 y FO-2419

¡GANGAS! ¡GANGAS!

Vedado: 12x29.48 varas a $6.00. También 12x41 $5.60 y 17x27 a $8.60. Habana, cerca de Prado, 8x25 metros a $40. Víbora 12x50 a $2.50. La Sierra 12x46 a $3.50 M-1072.

SE VENDE LA ESQUINA PASEO Y Calzada, 34X34 metros, propia para casa apartamentos. Trato directo Manzana Gómez Nro 264

REPARTO KOHLY, COLINAS Y RIberas del río Almendares se venden solares de centro y esquinas, parcelas grandes y chicas. Reparto de gran porvenir por su proximidad a la Habana, lo saludable, su gran altura, fresco y su vista al río Almendares. También en el Reparto Kohly, Alturas del Vedado. Trato directo compradores. No se pagan corretajes ni sobre precios. Manzana de Gómez Nro 264.

VENDO SOLAR 680.70 V2. CALLE 25 entre 26 y 28 Vedado a una cuadra de 23, a $3.75 v2. Trato directo. Manzana Gómez Nro. 264

SE VENDE EN GONZALO Y ALBERTO, ampliación Víbora, solar de 14.74 x 42.45 varas. Acera sombra. Se dan facilidades Informes Sra. Penichet. Teléf. M-8815, Empedrado 414 esq. a Aguacate.

VENTAS

49 SOLARES

PLAYA MARBELLA

Si desea hacer su residencia en una playa, antes de comprar visite el Reparto Residencial de la Playa MARBELLA.

Por su situación (hoy a 40 minutos, pero por la nueva carretera quedará solamente a 24 kilómetros o sea a 20 minutos del Capitolio Nacional). Su inversión hoy les representará el bienestar de sus hijos mañana. Nuestro plan es hacer en la PLAYA MARBELLA, el mejor reparto cubano. Toda persona que ha visitado MARBELLA, ha podido comprobar que la arena es tan fina como la de Varadero. Los solares han sido trazados por expertos ingenieros de manera que todos tengan vista al mar. Las calles son de 16 y 20 metros de ancho. Solares de 735, 840 y 1,200 metros.

Compre ahora su parcela. Pida prospectos de MARBELLA. Informes: Cipriano Fernández, oficina Reina 163, teléfono A-8029 y F-3825. La Habana o en la Playa Cuba, casa del señor Augusto Fernández.

SE VENDE UN SOLAR QUE ACtualmente está rentando 13.66 por 50 metros Calle 10 entre 11 y 13 Vedado Véalo y ofrezca Informa Sr. Carreras, FO-1483

SOLAR VENDO DE 973 VARA A $1.40 muy próximo Calzada Víbora, sin corretaje informan Calzada de Jesús del Monte 750 de 12 a 3 González

EN 1.500-00 PESOS

Vendo preciosa esquina rodeada de buenas residencias, levantada un metro sobre la acera, 11 y 4a Avenida Ampliación Almendares 483 varas. Informes: FO-2195

EN $150 A PLAZOS VENDO SOLAres en El Lucero con calles, luz, y teléfono. Pagos $10 de entrada y $3 mensuales, sin interés Su dueño 3a Nro. 82 entre 16 y 18. Reparto Almendares Telf. FO-3491

GANGA UNICO SOLAR CALZADA Columbia, entre Mendoza y Godínez, mide 15.33x47.17 $3.90 vara, propio casa apartamentos o Industria, Marrero. Aguiar 117 M-7774.

REPARTO KOHLY, VEDADO Y MArianao Vendo solares grandes y chicos, esquinas y centros, gran altura, vistas preciosas sobre el río, precios módicos. FO-1513, FO-2503 y M-9941

SOLARES en los REPARTOS

MIRAMAR

ENTRE QUINTA Y SEPTIMA AVENIDAS, de la calle 12 a la calle 16, vendo solar completo rodeado de hermosas residencias a $5.50 vara.

AVENIDA TERCERA, de la calle Ocho a la calle Dieciséis, solar completo, completamente plano, a $4.25. Es ganga.

EN CALLE CATORCE, pegada a la Séptima Avenida, pequeña parcela propia para fabricar casa de cuatro cuartos en $2,800.00.

LA SIERRA

A UNOS PASOS DE LA CALLE SEIS, por donde pasan las guaguas, dos solares se venden juntos o separados con 12 varas de frente cada uno a $4.25 vara.

PRECIOSA ESQUINA DE FRAILE, en donde están las mejores residencias con 800 varas a $5.00 la vara.

FRENTE AL TRANVIA DE MARIANAO, vendo un paño de 47 x 47 varas, dando frente a tres calles, propio para fabricar varias casitas, a $4.50 vara.

AMPLIACION de ALMENDARES

CALLE DOCE ACERA DE LA SOMBRA, amplia avenida, cerca de los parques, con guaguas por el frente, solar de 12 x 47 varas, a $3.25 la vara.

CALLE DIEZ Y AVENIDA SEPTIMA, parcelita de esquina con la medida ideal de 14.74 por 26.17 varas, a $3.30 vara.

CERCA DE LA IGLESIA, más alto que la acera, rodeado de casas modernas, solar con 13 varas de frente a $2.50 la vara.

ALMENDARES

CALLE DIECIOCHO ENTRE «E» Y «F», a pnos pasos de los ómnibus, los dos únicos solares que están por fabricar a $3.00 vara.

CALLE «B» FRENTE AL TRANVIA, cerca de Calle Fuentes, solar de 10 x 42 varas con todas sus cercas en $1,100.00.

CALLE «A», asfaltada de sombra, con guaguas por el frente. Solar de 15 varas de frente, a $3.00 vara.

VIBORA

PATROCINIO CERCA DE JUAN DELGADO, pequeña esquina que mide 20 x 28 varas en precio de oportunidad: $2.50 vara.

CALLE UNION ENTRE LIBERTAD Y JOHNSON, parcela con 18 varas de frente por 25 de fondo, propia para fabricar dos casitas, a $3.00 vara.

HABANA

..CERCA DE INFANTA Y DE CARLOS II, pequeñas parcelas desde $1,700 hasta $2,500. Calles asfaltadas.

RAMON RODRIGUEZ

TELEFONOS:
M-6543 M-6921
OBISPO 305

MIRAMAR PARCELA $2,358-40

Vendo una parcela de 16 varas de frente por 30 de fondo. Suprefície 471.68 $5 vara. Importa $2,358.40. Olózaga 8 esquina 3a. Ave. Reparto Miramar FO-3752

VENTAS

49 SOLARES

OJO VEDADO. VENDO SOLAR EN la calle L entre 17 y 19, con el número 255 y una parcela calle 37 entre 4 y 6 lindando con el No. 111. Informan L Nro 255 J. Pérez.

SE VENDE LOTE DE TERRENO VIbora en la Avenida Antonio San Miguel y Goicuría 5480 varas a un peso veinticinco centavos. Informes: calle Picota esquina Fundición, bodega Martina

LE GUSTA EL CAMPO Y TIENE QUE VIVIR EN LA CIUDAD?

Le ofrezco un lote de terreno cerca del parque de La Coronela. Ideal para finquita de recreo con 200 metros de frente al Camino 4. Cuenta con acera, agua del acueducto, luz y teléfono. Precio: cuarenta centavos metro.

DE UNA QUINTA DE RECREO SITUADA ENTRE EL COUNTRY CLUB Y SANS-SOUCI, PUEDE LLEGAR A SU OFICINA O AL CINE EN 20 MINUTOS POR CALLES EXCELENTES LIBRES DE TRAFICO!

Vendo otro lote de esquina, también con acometimiento al acueducto, luz y teléfono, que abarca catorce mil metros, a cincuenta centavos por metro.

ENCONTRARA QUE UNA QUINTICA DE 10 MIL METROS ES SUFICIENTE PARA LAS FLORES, HORTALIZAS Y ANIMALES QUE USTED QUIERE TENER.

Frente al parque de Barandilla, le puedo dar dos preciosos terrenos con enorme cantidad de árboles frutales; uno que mide trece mil metros, limitado por calles en tres costados, el otro abarca diez mil metros. Ambos tienen agua, luz, teléfono.

COMPRE AHORA: EL PRECIO ES EL MAS BAJO QUE JAMAS HA REGIDO ALLI.

En el Gran Boulevar (de los bombú) tengo en venta un lote a la sombra,, con 80 metros de frente de casi una manzana de tamaño (9.920 metros.)

EN ESTOS REPARTOS CORONELA Y BARANDILLA, RESIDEN ALGUNAS DE LAS FAMILIAS MAS CONOCIDAS DE LA HABANA.

GONZALO FORCADE
TELEFONOS M-6921 Y F-6543
OBISPO 305

VENDO 30 MIL METROS CERCA DE La Coronela, buena tierra frente a carretera luz al frente fíjese en la ganga a 12 centavos metro. Rafael Prado FO-9475

VENDO 2 SOLARES FRENTE A BElén mide cada uno 13x23:58 vara. media cuadra Calzada Columbia buenas casas colindantes a 1,400 pesos cada solar Prado, FO-9475

DESDE $0.95 LA VARA
PEGADO A LA VIBORA SOLARES A PLAZOS

(Sin interés) a veinte minutos de la capital, con diez pesos de entrada y 2.85 y $4.75 mensuales con calles agua y luz, hacemos concesiones a fábricas, empresas y Colegios. Informan en las oficinas del Reparto «PONCE» Arroyo Naranjo o al teléfono I-3855

SOLARES A PLAZOS SIN INTERES

En el mismo pueblo del Cotorro, frente a la Iglesia parcelación «La Caridad» Se venden solares con calles, luz y agua a $0.70, $0.80 y $0.90

$10 ENTRADA $4 MENSUAL

Cinco años crédito, Solamente venden 220 solares. Compre la tierra para su casa. Aproveche únicas facilidades. Informan en el Cotorro Bodega esquina frente a Iglesia.

50 FINCAS RUSTICAS

OPORTUNIDAD A INVERSIONISTAS

Vendo finca 160 caballerías, (o parte), costa Norte provincia Santa Clara, terreno llano, abundante agua, fértil, fácil regadío y comunicación; posee caña, planta ésta que dura allí hasta 50 años o más y cuota vinculada de cerca de 4 millones arrobas. Inmejorable también para arroz, papas, toda clase frutos menores y pasatos. Si es necesario se toma en arrendamiento al que la compre pagándole por renta un buen interés de la inversión. «Beer», Agente. Plaza de la Catedral 54. M-7730.

SE VENDE FINCA EN PINAR DEL Río a 30 minutos de la Capital, compuesta de quince caballerías, muy buena tierra. Informan: I-3368.

VENDO O CAMBIO POR PROPIEdad Habana, finca recreo y cultivo Carretera Central, 3|4 caballería. 800 frutales, lujoso chalet. Informes Consulado 59 altos 1 a 4.

VENDO Y TAMBIEN LA CAMBIO finca de recreo en Arroyo Arenas 75 mil varas en $10.000. Tiene casa regadío, arboleda y toda cercada de Peerless. Informes Dragones 52 García.

51 ESTABLECIMIENTOS

BARBEROS —VENDO BARBERIA, por no poderla atender, está bien situada y con clientela propia, vista hace fe. Informan Peñón Nro 203 esquina a Monasterio Cerro, a cualquier hora

BODEGA BAR EN $4.200

la mejor calzada de la Habana, facilidades de pago; y un café cantina en $2.700. Esto es un regalo véalo. Informes: Amistad y Dragones, Café, Angel Alvarez.

BODEGA EN $1.000

de esto no hay. Vea este negocio. El mobiliario vale mas dinero. Informes: Angel Alvarez, Amistad y Dragones, Café De 2 a 5.

BAR MUELLES $1.500

el frigidaire vale más, no se olvide de los negocios que le ofrece Angel Alvarez, Amistad y Dragones (Café). De 2 a 5.

NECESITO VENDER ANTES DIA 23 vidriera recién abierta de tabacos, cigarros, quincalla, etc. Tiene teléfono, lugar céntrico, alquiler 7 pesos Venta posible 12 pesos diarios. Pido 450 pesos, oigo ofertas. Se saca lo invertido en 4 meses. Escriba H.I.E. Clasificados DIARIO MARINA.

A BALANCE BODEGA SOLA ESquina. Llevo siete años en ella. Me urge embarcar España. Informan de 12.30 a 2, vidriera Café Candamo. Calzada Luyanó No. 211.

POR EMBARCAR SE VENDE EN LO mejor de la Habana bodega-cantina, sola en esquina, poco alquiler, contrato. Señor López A5-4831. No corredores.

¡OPORTUNIDAD! CEDO CASA DE huéspedes bien montada por menos de la mitad de su valor. Urge venta por embarcar. Véala. Malecón 55, Apto. 4, altos.

SE VENDE UNA VIDRIERA DE TAbacos y quincalla lugar excelente. No corredores. Informan Sra. Grass, Cerro 1316 de 8 a 11 a.m y de 1 a 5 p.m.

VENTAS

51 ESTABLECIMIENTOS

SE VENDE UN PRODUCTO DEL país víveres y frutas finas buen barrio alquiler poco. Hay casa para vivir familia. Calle Aguiar 105 entre Chacón y Cuarteles.

VENDO A BALANCE GRANDES HOteles, Casas Huéspedes, Hotelitos, Hospedajes, Posadas, Casas Inquilinato, Garages, Boticas. Cines. Cabarets, Academias, Cafés-barras, Cafés-lecherías, Vidrieras tabacos, Panaderías, Dulcerías, Galleterías, Vidrieras dulces, Bodegas a balance, Bodegas a plazos, Tiendas mixtas, Tiendas víveres finos. Tiendas ropa. Mueblerías, Casas empeño, Joyerías, Opticas, Barberías, intorerías, Fondas, Restaurasts Baturros, arriesdo gran barra, arriendo Fondas, Industrias, Barcos de pesca; solicito socio para Panadería, otro para gran Hotel, otro barra. Facilito dinero, recibo casas, créditos pesetas de España en pago. Prado y Dragones. café M-4739, Yáñez

VENDO O ADMITO SOCIO FERREtería activo 5.000 pesos. Casa establecida, buen punto buen surtido sin deudas. Capital, trabajo, utilidades iguales, Miguel Palomar. Apartado 66 Camagüey.

VENGO URGENTEMENTE PUESTO frutas con todos sus papeles al día, lo doy muy barato, por tener otros asuntos que atender. Lamparilla 261, Dueño.

SE VENDE CASA DE HUESPEDES con 10 habitaciones, lugar céntrico, una ganga. Informes: Señor Arteaga, Lealtad 212, altos. De 2 a 5

VENDO UN GARAGE CON STORAge, dos ventas de gasolina, dos estaciones de servicio completo para automóviles, un rastro. Informes: 23 y 22, Vedado. Adrover.

SE VENDE UN ESTABLECIMIENto de panadería y dulcería. También se admite un socio para el mismo. Informan Telf. A-0354. Informa: Rodríguez.

SE VENDE LA RELOJERIA «LA FIna» calle Obispo 258 por ausentarse del país. Se admiten ofertas suplicamos a los clientes que recojan sus prendas.

CASA INQUILINATO TRASPASA NO se quieren curiosos informan vidriera tabacos Manzana de Gómez por Monserrate de 9 a 10 a.m y de 3 a 4 p.m.

SE VENDE MUY BARATO UN EStablecimiento de quincalla, perfumería con cigarros y tabacos boletos y billetes en Monte 758 entre Rastro y Belascoaín, Telf. A-0311 se cede el local.

VENDO EN $550 CAFECITO EN ESquina comercial, una barrita licores café y comidas $500; Vidriera tabacos, quincalla con vivienda $400 Teniente Rey y Villegas, Vidriera café Alfredo.

VENDO CARPINTERIA CON APAratos bien montados, nave y terreno preparado para toda clase de trabajos. Informes: A5-5531.

NEGOCIOS VENTAS VENDE AGENcia de Colocaciones lugar céntrico por no poderla atender. Si quiere negocio lucrativo por poco dinero no pierda esta oportunidad. Informan Aguacate No. 70 entre Tejadillo y Empedrado.

URGENTE SE VENDE CASA DE MOdas femeninas, aproveche la oportunidad a principio de temporada. Informes en la misma, Amistad 208 entre Neptuno y San Miguel.

SE ALQUILA UNA CANTINA Y FONda con todos sus enseres, situada en la mejor esquina de la playa Jaimanitas, una cuadra del Club Playa casa de mampostería bien presentable. El dueño San Julio No. 11 esquina a Santa Ursula. Marianao A. Soto.

VENDO BODEGA CON $500-800 BOdega que vende $60 diarios con $1.500; tengo los mejores negocios de oportunidad; solicito socio con $300; negocios en 24 horas. Piñera y Santa Catalina Noceda.

GANGA. VENDO VIDRIERA TABAcos cigarros y quincalla. Urge venta. Informes Empedrado No. 523.

52 BOVEDAS Y PANTEONES

SE VENDE UN PANTEO DE DOS bóvedas y dos nichos nuevo, en $1,200. Informa señor Vivero U-3193. de 9 a 11.

SE VENDE UN PANTEON DE DOS bóvedas y dos nichos en magníficas condiciones y barato. Informan por el Telf. F-7496

SI LE INTERESA ADQUIRIR BIEN situada una bóveda con su osario o panteón de 3 bóvedas o capilla de mármol, llame al U-2459. San Rafael No. 1,112.

53 AUTOMOVILES - ACCESORIOS

POR NO SER NUESTRO NEGOCIO la venta de camiones y habiendo tenida necesidad de adjudicarnos dos «International», los vendemos a primera oferta razonable. Veánlos en el garage El Aguila, Vives Nro 413 entre Carmen y Figuras. Informan en la tienda.

STUDEBAKER 1937, EN PERFECtas condiciones. Sedan 4 puertas, con baúl, acabado de pintar, $675.00 MOTORES, S. A. 27 y Espada, Telf. U-3306

VENDO WILLYS 1938 EN PERFECtas condiciones Puede verse. Bernaza 111, (Garage).

SE VENDE FORD DEL 36 BUENAS condiciones 4 puertas informes: garage. Silla G entre 23 y 25 Vedado. o F-5288. Urge venderlo $325 contado

CHRYSLER 1938 SEDAN CON BAUL de cuero radio buscachivos 4 gomas nuevas antiresbalables $875.00, es una oportunidad. Véalo. MOTORES. S. A. 27 y Espada, Telf. U13306

PLYMOUTH 1936 7 PASAJEROS, muy bien cuidado con corneta de aire, muy económico 5 gomas nuevas antirresbalables blancas $675.00. MOTORES, S. A. 27 y Espada, Telf.: U-3306

VENDO AUTOMOVIL PACKARD EN perfecto estado, gomas blancas acabado de pintar. Demostración e informes: José Reboredo, 2 Nro 206 entre 9 y 11 Vedado, de 9 a 11 a.m y de 2 a 4 p.m.

PARTICULAR EMBARCO VENDO Ford V-8 32, 4 puertas económico, radio gomas casi nuevas, buena pintura, vestidura, mecánica Lo regalo $190 Informan Telf FO-1705

AUTOMOVIL. SE VENDE UN BUICK de 7 asientos cerrado, del año 30, en buen estado y mecánicamente perfecto puede verse e informan en el garage de la calle Real 131, Marianao.

CAMIONES WHITE MODELO 58

y G.M.C. de diez ruedas, con capacidad para 80 sacos de azúcar Precios muy rebajados, cómodos plazos, en la Agencica Packard.

NECESITAMOS CARROS USADOS

La Agencia Packard, teniendo gran demanda de automóviles usados para la campaña política, necesita adquirirlos rápidamente. Aproveche esta oportunidad y negocie inmediatamente su carro en la Agencia Packard. Prado 53.

SEDAN FORD 1937 CUATRO PUERtas, motor chico propio para alquilar, es muy económico, en perfectas condiciones de mecánica. Se da barato y con facilidades. Carvajal, S. A. Marianao.

SEDAN FORD 1937, DOS PUERTAS y motor chico, muy económico, gomas casi nuevas, y en muy buenas condiciones de mecánica. Facilidades. Carvajal. S. A., Marianao.

CUPE FORD 1935, TENEMOS VArios y queremos salir de ellos, los damos muy baratos, están en muy buenas condiciones de mecánica y gomas flamantes, muchas facilidades. Agencia Ford de Marianao.

FORD 30 Y 31, 4 Y 2 PUERTAS DE cilindros. Bueno de mecánica y pintura nueva. Se venden baratos y damos facilidades. Carvajal. S. A. Agencia Ford de Marianao.

FORD SEDAN DOS PUERTAS 1932, como nuevo, propio para particulares, se vende con poca entrada y muchas facilidades, Carvajal, S. A. Marianao.

CHEVROLET 1935 4 PUERTAS, — Magníficas condiciones, $250.00 MOTORES, S.A. 27 y Espada Tel. U-3306

VENTAS

53 AUTOMOVILES - ACCESORIOS

VENDO FORD VICTORIA 31, 4 CIlindros completo de todo y cuña Chevrolet 32 con asientos atrás magnífico estado solamente al contado o cambio por automóvil 38 o 39 vuelto al contado. Calle Príncipe y Hospital Garage U-6744 Alvarez.

SE VENDE DE SOTO DEL 37, MAGníficas condiciones y barato. Tiene algunos extras. Informan: Revillagigedo 257 entre Esperanza y Alcantarilla.

PLYMOUTH 38 MECANICAMENTE perfecto buena pintura. Se da barato. MOTORES. S. A. 27 y Espada. Telf. U-3306

VENDO AUTOMOVIL «MARMON», tipo chico, cuatro puertas, flamante pintura, cuatro gomas prácticamente nuevas, buena oportunidad para alquiler, mecánicamente perfecto, regalo $105.00. Verlo Casa Radio, San Miguel 161.

CHRYSLER SEDAN IMPERIAL AIR Flow automóvil muy veloz especial para carreteras, gomas nuevas. $550. MOTORES, S. A. 27 y Espada. Telf. U-3306

APROVECHE NECSITO DINERO, Ford del 38 cuatro puertas de lujo está casi nuevo y tiene poco uso, vestitudra, piel y baúl y gomas blancas, lo doy muy barato. Isidro FO-7637.

VENDO FORD 34, 4 PUERTAS FORD 29 4 puertas, radio Philco para automóvil 23 entre 12 y 14 garage Colón, Pregunte por Cecilio.

54 MAQUINARIAS

SE VENDE UN MOTOR DE PETROleo Diesel marca «Moes» arranque en frío de 10-12 H. P. 600 revoluciones por minuto. También bomba «Sterling» de pozo profundo 4 pulgadas. Informan Figuras 182 esquina a Tenerife.

IMPRESORES

Se vende una máquina Duplex cuyo tiro es de 5.000 ejemplares por hora. Su capacidad es para un periódico de 8 a 12 páginas tamaño grande o 16 y 24 tabloide. Informan en Manrique Nro 416 Telf. M-6688

SE VENDE UNA GRUA DE VAPOR para carretera. Informan X-2191

MAQUINARIA DE CIGARRERIA — Se vende un equipo completo moderno muy barato Ramón Rodríguez Franco Nro 7 Telf. U-5824

TRAPICHE

Se vende trapiche con motor, para hacer guarapo de caña, está casi nuevo. Se da muy barato. Estrada Palma 215, esquina a Concejal Veiga.

MOTOR PETROLEO 5 H. P. LO MEjor y más económico Chaparra para cargar camiones o entongar sacos o cajas, Tarrajero tornillos y staybolto hasta 1.1|2 plgs. García, Concha 3 D Teléfono X-2108

IMPRESORES. — VENDO UNA MAquina Chandler Nro 4 en muy buenas condiciones con motor y rodillos en $350 una rotación plana 26x38 tira 3.000 por hora. Obrapía 165

55 CAJAS CONTADORAS

CONTADORA NATIONAL

Con gabinete, Modelo No. 944. Precio $250.00 Gloria e Indio. Teléfono A-6827 (costó $1,000.00).

56 MUEBLES Y PRENDAS

MUEBLES A PLAZOS

Sin fondo ni fiador. De los más modernos, construidos con las mejores maderas del país. Vea nuestra exposición en Compostela 802, esquina a Merced. Telf. M-1220 también los alquilamos.

SE VENDEN SILLONES KOKEN, modernos Plaza Polvorín por Monserrate, barbería.

URGENTEMENTE VENDO CUARTO moderno $25 otro 3 cuerpos $45 $55 uno finísimo $70. Living-room $48; comedor $25. aparador $8 S. Joaquín 363 entre Monte y Omoa.

SE VENDE UN LUJOSO JUEGO DE cuarto un juego de sala, tapizado una lámpara Trianón y varios muebles más, por embarcarme. Virtudes 618 altos entre Escobar y Gervasio.

GRAN LIQUIDACION DE OBJETOS DE ARTE

Aproveche las enormes gangas. Toda nuestra mercancía rebajada considerablemente; cómodas, lámparas, jarrones, columnas, bandejas apliqués, relojes de estilo, figuras de bronce, marfil, porcelana, todo lo que necesita para adornar su casa o hacer un regalo de gusto, en ésta su casa por mucho menos de la mitad de su valor. «La Predilecta». San Rafael 803 y 805. U-2530.

MUEBLES A PLAZOS

Construidos con las mejores maderas estilos modernos y elegantes. Facilidades de pagos. Admitimos muebles en cambio. Visítenos y se convencerá. Díaz y Chao. Neptuno 709 y 710 entre Belascoaín y Lucena U-5154

LIQUIDACION DE EMPEÑO, FLUses, zapatos, camisas, pantalones, sobrecamas, maletas, maletines, carteras, caja seguridad, librero, máquina escribir, sumar, calcular, y un millón de objetos. Véalos Monserrate 207 A-8054 «La Hispano Cuba».

MUEBLES EN GANGA

Juegos cuarto, $25; ídem tres cuerpos, $40 sala, $10; comedor, $25; mesas correderas, $4; aparadores, $6; seis sillas y dos sillones, $10; neveras, $10; máquina coser y escribir. Cambiamos y compramos toda clase muebles pagando más que nadie.
LA PRINCESA
San Rafael 575, entre Escobar y Gervasio. U-5926

BAULES Y MALETAS

Nuevos y usados, desde el más fino al más corriente, especialidad en maletas y maletines de cuero importadas. «La Casa Inglesa». Salud núm. 51 (antes 9) esq. a Rayo. Teléfono M-7179.

MUEBLES A PLAZOS

Sin fondos ni fiador, finos y modernos, último modelo. Venga a verlos. ¡No pague lujo!
«EL FENIX»
U-1360 Neptuno esquina a Soledad

SALUD Nro. 53

Por 15 días juego cuarto $20; sala $25; comedor $35; recibidor $15; neveras $14; camas $3; coquetas $2, regios juegos cuarto, sala, comedor, neveras, lámparas estantes para cocina.

MUEBLES OFICINA

Burós, cajas, archivos, contadoras, vidrieras, etc

EQUIPAJES

Baúles y maletas no compre sin ver esta su casa Salud No. 53.

POR BALANCE

Liquidamos. Aproveche gangas. Toda nuestra mercancía rebajada 50 por 100. Muebles estilos variados nuevos y usados. Lámparas, faroles cuadros, neveras, Frigidaire, relojes pared, mesita de adorno varios estilos, figuras, jarrones, columnas, candelabros, apliqués, juegos cubiertos, dominós, máquinas coser y escribir. Muebles oficina. Baúles y maletas. Cambiamos.

maletas. Cambiamos — LA CASA INGLESA Salud 51 esquina a Rayo M-7178

VENTAS

56 MUEBLES Y PRENDAS

JUEGO CUARTO ARTE MODERNO $18, cinco piezas, bastidor nuevo, el 3 cuerpos nuevo $32.00, radio mueble $5 de mesa, $7; piano $45. Sitios No. 74 San Nicolás y Rayo.

VENDO JUEGO CUARTO LUJOSO 9 piezas otros muebles, cuadros de buenos maestros antiguos y modernos alfombras de Persia, gas, cocina antigüedades. Joseph Ed. Carreño, Marina 255 quinto piso apart. J 2.

LUJOSO JUEGO CUARTO

Caoba escaparate y chiforrober 3 cuerpos de gran lujo, 8 piezas, lo quemo en $138. Véalo vista hace fé. Santa Catalina 25, Delicias y Buenaventura, Víbora.

JUEGO RECIBIDOR DE MIMBRE, completamente nuevo propio para terraza o playa cojines impermiables $40, máquina ovillo $25 Prado 115 bajos entre Refugio y Genios.

FAMILIA PARTICULAR VENDE LUjoso juego cuarto último modelo 3 cuerpos butacón tiradores carey $140 regio comedor arte moderno $95; sala finísimo $38; lámpara Concordia 467 Belascoaín y Gervasio.

CASA PARTICULAR VENDE BARAtísimo regio cuarto argentino magnífica caoba otro mediano estilo original otro chico living room tapizado comedor sala grande inglés camitas. Escobar 256 Neptuno y Concordia. Colegio.

CAMAS FAWLER Y SILLAS DE INVALIDO

En alquiler. Utiles para profesionales de todas clases y muebles de oficina, fabricamos y compramos. Casa Fernández, Neptuno 617. Telf. U-3322.

PARA PERSONA DE GUSTO POR ausentarme vendo varios muebles finos, juego de comedor renacimiento español, bargueño, mesas, butacas, sofá tapizado, lámpara, objetos de arte, etc. Calle 21 Nro. 508 entre D y E apartamento 35 de 1 a 5 p.m. No revendedores.

MUEBLES

En los más finos estilos, inglés, arte moderno y Renacimiento español.

JUEGOS DE CUARTOS, COMEDOR Y SALA. LIVING ROOM, NEVERAS. ETC.

GRANDES FACILIDADES DE PAGO.

EL ESCORIAL

NEPTUNO Nro. 674

entre Gervasio y Belascoaín
Teléfono U-1211

MUEBLES EN GANGA

Juegos de cuarto. Arte moderno, $4.00 mensuales; comedor caoba último estilo: $3.00 mensuales; sala y recibidor, modernísimo: $3.00 mensuales; juego de cuarto tres cuerpos, caoba, últimas creaciones, $5.00 mensuales —Precios muy baratos. «LA EMINENCIA» Neptuno 668 entre Gervasio y Belascoaín U-2427

ANTIGUEDADES

LA CASA PLAZA. NEPTUNO ENTRE MONSERRATE Y ZULUETA A-4222 Oleos, entre ellos magníficos Chartrand, muebles, objetos de arte, decoraciones, juegos de sala y cuarto.

MUEBLES A PLAZOS

VEA NUESTRO GRAN SURTIDO EN MUEBLES DE TODAS CLASES PRECIOS DE SITUACION «LA PERLA»

Animas 404, casi esquina a Galiano ... A-8222 ...

PULSERAS Y DIJES

Liquidamos miles de pulseras de oro y dijes de oro y platino con brillantes. Alhajas antiguas y modernas en profusión; cuadros, crucifijos, rosarios de oro, porcelanas antiguas y modernas. Juegos completos de café; te y cubiertos, bandejas, candelabros, jarras y palanganas, todo de plata maciza.
CARBALLAL HERMANOS
San Rafael Nro. 618 entre Belascoaín y Gervasio U-5744

FAMILIA VENDE URGENTEMENte $29 lindo juego cuarto 3 cuerpos nuevecito, otro regio grande $42; comedor renacimiento $52; sala finísimo $38; valen doble. Escobar 63 San Lázaro y Lagunas.

VENDO JUEGO RECIBIDOR CON SOfá dos sililones, mesa sombrerera, mesa radioé $32.00. También sofá y butaca muy modernos: $12.00. Todo perfecto estado 23 Nro 1414 entre 20 y 22, Vedado

PARTICULAR VENDE PRECIOSO cuarto moderno chifforrober tres cuerpos hermosa coqueta $125. Comedor renacimiento $65; Living room $68; lujosa biblioteca renacimiento completa, lámpara madera $13. Salud 262, bajos Escobar y Lealtad.

REFRIGERADOR ELECTRICO CApacidad cinco pies cúbicos. Perfectas condiciones. Tanque de agua, consumo económico, Esmalte interior y exterior. Se vende Avenida de Acosta 6 Este, entre Calzada y Primera Víbora.

POR EMBARCARME VENDO JUEGO de cuarto tres cuerpos 8 piezas último tipo y un radio Grunow de gabinete 12 tubos, está nuevo completamente, lo doy todo mitad de costo San Lázaro 1264 apartamento Nro 30

OBJETOS DE ARTE CUADROS AUténticos ocasión liquilo todo ausentarme. Obispo 302 Apartamento 401 Santana M-7053

SE VENDE A PRECIO REDUCIDO, comedor Renacimiento español, de gran lujo, espejo dorado, lámparas de cristal, 2 fanales, cama veneciana. Reina 462.

VENDO JUEGO CUARTO MODERno $20; otro 3 cuerpos $45; sala de caoba, $26; comedor nuevecito, piano $30. Calzada de Jesús del Monte 29. altos, próximo esquina Tejas.

57 UTILES DE OFICINAS

MAQUINAS DE ESCRIBIR ARCHIVOS DE TODOS TAMAÑOS

Cajas caudales, tarjeteros, relojes marcadores, máquinas de calcular «Monroe» y «Merchant», mimeógrafos, adresógrafos, máquinas de sumar, registradoras «National», pupitres, baúles y maletas. Reparaciones de todas clases de máquinas de oficina.
Más de 30 años de servicios
"LA NACIONAL"
Villegas número 359, entre Teniente Rey y Amargura: A-9915

MAQUINAS ESCRIBIR RECONStruidas de fábrica, como nuevas, y de paquete a precios de situación paquete a precio de situación. Bnrós desde $12.00; cajas hierro y toda clase muebles para oficina. O-Reilly 360 Habana y Compostela. Teléfono M-8638

LIQUIDACION. MAQUINAS MUEbles oficinas, burós, libreros, sillas giratorias, fluses a $1.00, zapatos, pantalones, sobrecamas, maletas, baúles y millón objetos procedentes empeño. Monserrate 207, «La Hispano Cuba», A-8054.

VENTAS

57 UTILES DE OFICINAS

MAQUINAS DE ESCRIBIR

Mimeógrafos, Adresógrafos, Reconstruidos en fábrica. Máquinas de sumar y calcular, Gavetas marcos, placas, se hacen circulares correctas e instantáneas. Cintas papel carbón, Stencils, etc. Alquileres, ventas cambios, igualas. Reconstruimos total o parcialmente máquinas de oficina a módico precio.

«LA BOLSA DE MUEBLES DE OFICINA» O-Reilly Nro. 409 frente a «La Metropolitana», A-7744

CAJAS HIERRO, TODOS TAMAños, vendemos, compramos, máquinas escribir y sumar de todas marcas, no reparamos precios. Muebles oficina en general. Compostela 205 entre O-Reilly y Progreso. Telf. M-8081

VENDO MAQUINA DE ESCRIBIR, Underood casi nueva, y mimiógrafo Edison en buen estado. Amistad Nro. 462 entre Reina y Dragones, de 9 a 12 y 2 a 5. Izquierda

ADRESOGRAFOS Y MIMEOGRAFOS

Plaquitas y marcos. Papel Stencils tinta a precios de vendadera ganga. Reparaciones. Más de 30 años de servicios. «La Nacional», Villegas No. 359 entre Tte. Rey y Amargura. A-9915.

SE VENDE UNA MAQUINA DE EScribir «Underwood», y una maleta de cuero. Véalas en Corrales 204, altos.

ART METAL ARCHIVO INCOMPARABLE

Más de 100 modelos a precios de otros de inferior calidad. La más grande manufactura de muebles de acero. Cajas de seguridad. Agentes exclusivos.

«LA BOLSA DE MUEBLES DE OFICINA» O-Reilly Nro. 409 frente a «La Metropolitana», A-7744

MAQUINAS DE ESCRIBIR

Sumar, calcular, coser, equipajes finos, neveras, objetos de arte, archivos, muebles oficina, joyas, ropa de moda para caballeros. Compramos-vendemos «La Confianza», Suárez 17 M-9603

59 RADIOS

I-1691 RADIOS A-6827

Compramos, vendemos y empeñamos, no cierre operación sin visitar la Competidora A-6827.

SE VENDE PLANTA DE RADIO amateur radio telegráfica con receptor National todo en perfecto estado funcionamiento regalo 150. Teléfono FO-7016 de 7 a 8 p.m.

SE VENDE RADIO RCA VICTOR, DE once tubos en perfecto estado. Precio oportunidad. Puede verse en Tejadillo 157, primer piso de 2 a 5 pm.

60 INSTRUMENTOS DE MUSICA

SE VENDE PIANO CHICO Y CHASsaigne & Fils en $40. Arco del Hotel Pasaje Miguel Company.

PIANO FLAMANTE GRANDES VOces barniz perfecto lo garantizo por escrito que no tiene comején $60 Prado 115, bajos entre Refugio y Genios.

PIANO «RONISCH» ALEMAN CUARto cola, caoba claro, conservación casi nuevo, algo muy bueno. Oportunidad profesionales, particulares, Especuladores no molesten. J. Delgado 60 entre Lacret y L. Estévez.

VENDO UN PIANO PROPIO PARA estudio en 30 pesos y otro piano chiquito marca Chassaigne en 60 pesos, propio para orquesta o estudios mayores. Aramburo 432 casi esquina a Zanja.

LA INTERNACIONAL

De Prado 256 frente Hotel Sevilla, vende los mejores pianos verticales y de cola de las afamadas marcas «Bluthner», «Wurlitzer» (alemanes) Facilidades de pago. A-6100. Se compran y se toman pianos en cambio.

VENDO PIANO ALEMAN RONISCH, otro francés «Pleyel» otro americano «Tonk», otro «Carle» y dos más de la marca «Chassaigne Freres» buen estado, magníficas voces, baratos, facilidades pago. Aguila No. 513.

POR EMBARCARME VENDO MUY barato pianito alemán marca Rosení, mueble de caoba garantizado contra el comején en muy buenas condiciones. Se acepta la primera oferta a todas horas en San Rafael 210 Foto Goya entre Aguila y Amistad

PIANOS

Una año a prueba sin costarle nada. Verticales y de cola, europeos y americanos, completamente sanos, con su correspondiente garantía propio para profesionales, estudios superiores y principiantes. Además una oferta especial con precios muy reducidos en pianos esterilizados en muy buenas condiciones. No deje pasar la ocasión, aproveche las enormes gangas y facilidades de pago, como nunca. Alquilamos hasta por $1.50. «La Predilecta», San Rafael 803 y 805.

VENDO PIANO POR MUDARME Y no caber en la nueva casa. No tiene comején calle C entre 14 y 16. Almendares. FO-3385.

PIANO COMPLETAMENTE NUEVO se da muy barato. Monte 408. Casa de Música, entre Aguila y Angeles.

AFINADORES

AFINE SU PIANO; $3.00 CON TOda garantía y absoluta seguridad, Manuel Domínguez, afinador mecánico y barnizador de pianos, graduado escuela «Danguard», New York, Taller reparaciones: Dragones, Prado y Zulueta M-3040.

61 DE ANIMALES

VENDO A PRECIO DE SITUACION mulos, carros y arreos de todas clases caballos, mulos de monta y Pony 4 potros sementales 7 y media cuartas, bonito color, 40 mulos criollos, domados de monta y carros cerrados para lecheros y un burro semental, criollo, una cesta de mimbre con sus arreos, montura y una Pony. Domingo Jarro, Marina y Atarés, Jesús del Monte Telf. X-1876

SE VENDEN PERROS GRAN DANES un mes de nacidos, pedigree garantizado. Línea 857 bajos, entre 4 y 6, Vedado.

«EL PARAISO»

De Avelino Pujol y Cía. —Aves y huevos de raza de las mejores Granjas de Cuba. Absoluta garantía. Atendemos pedidos del interior. Use alimento «NUTRINA», seguro de vida de aves. Monte Nro. 508 M-5179

CARNEROS: VENDO CRIA DE 30; precio de matadero. También puercos raza inglesa, precio de matadero. Finca San Antonio, Bauta. Manuel G. Martín, donde se fabrica el exquisito vino «Orotavi». Telf. A-7729.

PERRITOS PEKINESES DE AMBOS sexos parecen juguetes. Morro Nro. 63, bajos.

EN LA FINCA «CATALINA» EN CAnes, Caimito del Guayabal se venden 30 novillos de raza cebú. Informes en Amistad 419 Telf. M-1060

SE VENDE UNA VACA RECENTINA 20 parto de 8 litros de leche, cruzada. Informes S. Sifuentes F-3353

M.E.C.D. 2016

VENTAS

62 OBJETOS VARIOS

DISCOS, LIQUIDAMOS DOS MIL DIScos, ópera desde 10 a 50 cts. populares desde 5 centavos. Librería «La Biblioteca» Belascoaín 566, esquina a Pocito.

SE VENDE MAGNIFICA BICICLEta de hombre marca «Columbus», Verla: Luís Estévez 118, entre Felipe Poey y Heredia. Víbora.

SE VENDE UN MOSTRADOR Y DOS vidrieras propias para bodega o puesto. Perseverancia 152

VENDO CAJA CAUDALES

de hierro, 6 puertas, grande, moderna, muy barata. Informan: Café Internacional. Monte y Zulueta. Pérez. de 1 a 4.

FILATELICOS. OPORTUNIDAD COlección de 20.000 ejemplares se detalla 70 por 100 descuento. Zulueta 410 bajos (entre San José y Teniente Rey) también colección de 8.000, barata.

Dinero-Hipotecas

63 SOLICITUDES

PRESTO DINERO DESDE 500 PEsos en adelante en Primeras Hipotecas interés desde el 7 por 100 no corredores Campanario 306 entre Neptuno y San Miguel Telf A-6836 Sr Correa

DINERO

Facilito grandes y pequeñas cantidades en primera hipoteca desde el 8 por 100 en adelante para la Habana y sus barrios. Compro y vendo casas solares y créditos hipotecarios Compro y vendo Bonos y Acciones.

JULIO C. GRANDA

BOLSA DE LA HABANA
Obrapía entre Cuba y Aguiar
Teléfonos: M-5921 y FO-1668

¿NECESITA DINERO? FACILITO dinero en cantidad al 8 por 100 anual y sólo pido buena garantía hipotecaria Gonzalo Forcade. Teléfonos: M-6921 y M-6543. Obispo 305.

HIPOTECAS

Rápidamente facilitamos la cantidad que usted necesita directo de nuestros numerosos clientes al mejor tipo de mercado, para la Habana, Marianao, Víbora y sus repartos. También compramos.

MARTINEZ Y PRIETO
O-Reilly 309 A-6951 e I-3456

DINERO
Sobre joyas
en todas cantidades.
«LA PERLA»:
Animas Nro. 404, casi esquina a Galiano. Teléfono A-8222

¡ATENCION! DINERO SOBRE AUTOmóviles. Pequeños préstamos con garantía y cartas de crédito. Módicos intereses y operaciones rápidas y reservadas. Llame al Telf. A-7819 Habana 208 altos.

NECESITA DINERO

Facilito dinero en cantidad al 8 por 100 anual y sólo pido buena garantía hipotecaria Gonzalo Forcade. Teléfonos M-6921 y M-6543 Obispo 305

TOMO EN 1a HIPOTECA $2.500 SObre solar, en el Vedado y $7.000 sobre finca rústica pago buen interés. Sr. López Suárez Nro 310 bajos de 12 a 5 p.m.

ANILLOS DE COMPROMISO
DESDE $3.00 HASTA $100.00
"LA CASA MUXELLA"
Lamela y Torrubia
Neptuno 155 Telf. A-0309

¿NECESITA DINERO? FACILITO dinero en cantidad al 8 por 100 anual y sólo pido buena garantía hipotecaria. Gonzalo Forcade. Teléfonos: F-6921 y M-6543 Obispo 305

DINERO SOBRE JOYAS
"LA CASA MUXELLA"
Neptuno 155 Telf. A-0309

64 OFERTAS

DOY DINERO EN HIPOTECAS AL 7 por 100. operación en 24 horas, también sobre bóvedas, panteones, alquiler de casas, usufructo, nuda propiedad, condominio, Véame: Alberto Cuervo, Edificio «La Metropolitana». 342 .M-2808. O-Reilly y Aguacate.

DINERO

sobre participaciones, hipotecas, automóviles. Traiga títulos y resolvemos en 24 horas. López y Fernández Sicre. Amargura 201 esq. Aguiar. A-8296. Notaría.

HIPOTECA

Tendo para colocar $700.00, exijo buena garantía. Trato directo con el el interesado. Notaría Avila A-8382.

AVISO. COMPRO BONOS VIEJOS — Compro bonos de primero de Julio de 1919, emitidos por S. A. Cuban Tire Rubber Co., y de Enero 7 de 1915 de la Novelty American S. A., no cotizables. Diríjase a González del Pozo, San Lázaro 606 bajos, Habana.

$1.000-00 SE DAN EN HIPOTECA.— Informan: Bufete Dr. Suárez Fleites Aguacate 55 Telf. M-2433.

HIPOTECA SE COLOCAN $7.000-00, (siete mil) en hipoteca con buena garantía módico interés. Habana o Vedado exclusivamente. Aguiar 208, Adán.

65 BONOS Y VALORES

CAJAS RESERVADAS

Las tenemos en nuestras bóvedas construídas con todos los adelantos modernos y las alquilamos para guardar valores de los interesados. En esta oficina daremos todos los detalles que se deseen

N. GELATS Y COMPAÑIA
105 Aguiar 107 Esq. Amargura

PARA LAS DAMAS

68 MASAJISTAS

DR. VALL, MEDICO EUROPEO, bien conocido de la sociedad habanera, ofrece su amplia experiencia como Masajitas especializado en trastornos circulatorios y reducción de peso. Tratamientos a domicilio. Teléfono F1-8392; de 1 a 2 p. m. y de 7 a 9 p. m.

70 INTERES PARA LAS DAMAS

NENA. — ESPECIALIZADA EN TEñidos del cabello. Croquignol Rilling en frío, peinados, manicure. Servicios a domicilio. Precios económicos Pida su turno M-3307 apartamento 47

FUERA CANAS. OBTENDRA HERmoso color negro castaño o rubio usando tintura 'La Favorita' Teñido de Cabello $3.00. Estuche $1.00. De venta en todas las farmacias Depósito: Virtudes 296, casa Pilar, teléfono M-9292

SOMBREROS PARA SEÑORAS Y NIñas sensacional, reformamos y teñimos su sombrero por muy poco dinero, pase por esta su casa y quedará complacido. Tenemos la más alta novedad a precios increíbles, turbantes de playa, desde $1.50 en adelante en Jersey de $1.75 y paja variada desde $0.75 en adelante encargos por figurín a precios nunca vistos de la muñeca nos trasladamos «El Nuevo Mundo», Aguila No. 713 casi esq. a Monte.

SU RETRATO PINTADO AL OLEO desde cualquier fotografía hace una de ti mismo o alquien que tu amas. H. L. Booth. San Rafael 403 altos. Telf. A-9692

VELLOS

Extirpación definitiva de los vellos de la cara, muslos, piernas, etc. Tratamiento garantizado. Siete años de éxitos en Cuba. Sra. Alexander, calle Tercera No. 405 entre Dos y Cuatro, Vedado.

SISTEMA ALEMANY

Autora y Directora: Señora Matilde Alemany. San José 257 entre Aguila y Galiano. Aprenda Corte y Costura y será admirada y deseada vistiendo trajes impecablemente cortados, por el gran Sistema Alemany desde las primeras clases podrá confeccionar sus trajes. Pruebe y compare con tres clases gratis. Titulamos, vendemos métodos y clases a domicilio Además en toda la Isla, no aprendan por plantillas de cartoncitos, nunca sabrán cortar, la engañan.

ENSEÑANZAS

75 PROFESORAS-PROFESORES

INGLES PRACTICO. CLASES EN grupos o a domicilio informes en Reina 152 departamento 10, días hábiles 6-8 p.m.

PROFESORA DE INGLES E INStrucción a domicilio. Ha trabajado en buenos colegios y tiene recomendaciones de los mismos. Favor llamar por la mañana Telf. F-6631

PIANO, SOLFEO, GUITARRA, VIOlín, mandolina, armonía, declamación, bailes $3.00. Profesorado expertísimo. Sistema rápido, fácil. Piezas al mes. Exámenes. Vamos domicilio. Informes: Lunes y jueves. San Rafael 473. Telf. FO-3297.

INGLES
HAVANA BUSINESS ACADEMY

Desde lo más elemental hasta lo más adelantado, enseñamos en nuestros 50 cursos diarios. Sistema seguro, rápido e interesante al alcance de todos. Profesorado americano. **Lineo 357, teléfono F-3043 Sucursal Neptuno y Amistad. Telf. A-6033**

COLEGIO-ACADEMIA
«BRAVO»

Ingreso, Ciencias Comerciales, Ingenieros, Normales, Bachillerato. Comercio y Cadetes.

Repaso de todas las asignaturas del Bachillerato autorizado para expedir certificados de 7o. y 8o. grados: mecanografía, taquigrafía, teneduría, inglés. Profesoes especializados para cada grado en la enseñanza primaria y superior Clases diurnas y nocturnas para ambos sexos. Servicio de ómnibus a domicilio.
Neptuno y Lucena. Telf. U-2627.

ESTUDIE POR CORREO

La academia «Rabiña» en Neptuno 414, esq. a Manrique, altos M-7849, tiene organizado clases por correspondencia desde hace años habiendo prestado gran beneficio a aquéllos que tienen deseo de prosperar Estudie las asignaturas siguientes: Taquigrafía; Mecanografía, Teneduría, Cálculos Mercantiles; Gramática; Ortografía, Procurador, Química industrial, inglés, francés etc. Informes **Academia «Rabiña». Neptuno 414. esp. a Manrique, Telf. M-7849.**

ACADEMIA RABINA

Neptuno 414 (altos) esquina a Manrique. Telf. M-7849. Ingreso a la Escuela de Ciencias Comerciales de la Universidad

Clases individuales. Francés, Inglés, y Teneduría. Taquigrafía «Pitman» y «Gregg». Mecanografía. Correspondencia y Aritmética Comercial. También Clases por Correspondencia. Ingreso en Escuelas de Ingenieros, Arquitectos y Comercio. Servicio de ómnibus y de internos. Pida prospectos. Expedimos títulos y proveemos de empleo a nuestros graduados.

INGLES, TAQUIGRAFIA (INGLESA y española) Teneduría Cálculo Mercantil, Aritmética, Algebra, Ortografía y Mecanografía, $5.00 mensuales a domicilio, $3.00 en su casa. Estrella 166, altos, profesor Heitzman, Teléfono A5-1822

GREGG ACADEMY AND
BUSINESS COLLEGE

Manzana de Gómez 514. Habana Teléfono: A-9798. Michael Richardson director. CURSO SECRETARIAL EN INGLES Y ESPAÑOL.

Taquigrafía Gregg, Mecanografía Gregg. Teneduría de Libros, Aritmética. Ortografía, Caligrafía, Inglés, Dictado, práctica de máquina de sumar, práctica de oficina. También idiomas. Comercio en general y todas las preparatorias.

ENSEÑANZAS

75 PROFESORAS-PROFESORES

ACADEMIA DE CORTE Y COSTUra sistema Monserrat se hacen moldes a su medidas se cose para la calle en Soledad 355 altos esquina a Neptuno.

INGLES, FRANCES, INSTRUCTOR graduado escuelas Estados Unidos y Francia 15 años residencia y práctica en cada país. Clases a domicilio o mi casa principiantes o adelantados. Telf. M-1303

GARANTIZO USTED HABLARA INglés pronto. Clases individuales gramática, lectura, dictado comercial, especialidad para sostener conversación Prepara para viajes y exámenes. Competente profesora americana. Campanario 454 altos.

PROFESOR DE INGLES ABOGADO americano graduado en Yale University. Clases dia y noche Informes de 4 a 6 p.m. apartamento Nro. 32. San Rafael 773 o da referencias por Telf. A-8168

PROFESORA DE INSTRUCCION, clases a domicilio y en su casa. Ortografía y aritmética práctica para personas mayores Prepara para ingresos Institutos, Normales, etc. Trocadero núm. 205 (2o. piso). Teléfono A-4328.

CLASES DE INGLES POR INGLEsa de Londres, fina y de esmerada educación. A particulares o colegios, «S. H.» M-7730.

OBSEQUIO DE LA
ACADEMIA DE COMERCIO

Luis B. Corrales. Establecida en 1889. Enviando $0.15 en sellos recibirán mi Aritmética Mercantil y por $0.25 más mi «Ortografía en el Bolsillo», acabada de publicar. Enseñamos Teneduría de Libros, Taquigrafía e Inglés. La Mecanografa $1.00 mensual. Nuestros Títulos los más solicitados. Lealtad 567 entre Salud y Dragones. Telf. A5-1632.

76 COLEGIOS

"SAN ELOY"

Colegio y Academia Fundado en 1907 Primera y Segunda Enseñanza, Preparatoria. Bachillerato. Comercio. Idiomas, Cultura Física, Cursos Preparatorios especials. Admitimos pupilos y medios pupilos y externos. Quinta Menocal, Sama 31, Marianao Telf. FO-7462. Pida prospectos.

COLEGIO
Santa Teresa

INGRESO AL BACHILLERATO
Enseñanza en inglés y español. Primer Grado $3.00. Segundo $4.00. Tercero y Cuarto $5.00. Quinto y Sexto $6.00 Séptimo y Octavo $7.00. Autorizado para expedir certificados de Octavo Grado para ingresar en Normales. Institutos. Hogar etc. Taquigrafía, Mecanografía, Ortografía. Inglés, Correspondencia Comercial. Corte y Costura y Labores. Clases de piano. Pida prospecto. Calle 28 No. 1511 entre 24 y 26 Vedado. Teléfono F-5096

77 ACADEMIAS

HAVANA BUSINESS ACADEMY

Profesores y sistemas procedentes de los mejores Business Schools de los Estados Unidos. Los más elevados standards de enseñanza comercial en inglés y español. **Todos los graduados en nuestro curso secretarial encuentran empleos bien remunerados. Taquigrafías Pitman y Gregg.** Línea 357, F-3043 y A-6033. Neptuno esquina a Amistad.

ACADEMIA DE IDIOMAS ROBERTS Malecón 153. Teléf. M-2124. ¿Desea usted aprender inglés? Compre el método Robert. Se recomienda por sí solo. Distinción, eficiencia, garantía, Cuarta edición, $2.

ALQUILERES

79 HOTELES

HOTEL RADIO. AMISTAD 163 ENtre Neptuno y Virtudes Espléndidas y frescas habitaciones con baños intercalados, agua fría y caliente todas horas a precios jamás vistos. Higiene y confort.

HOTEL «VANDERBILT»

Neptuno 1223. Situado en lo mejor de la Loma de la Universidad, olujosas amplias y confortables habitaciones baño privado, agua abundante, fría y caliente. Atención esmerada. Nepituno 1223. Conviene para los que tengan que vivir cerca del Hospital Calixto García.

HOTEL MONSERRATE EN LO MAS céntrico de la ciudad; frente al Parque Central y al Teatro Nacional. Habitaciones con baño, teléfono y todo el servicio. Agua caliente a todas horas. Comida excelente y espléndida. Precios de alojamiento y manutención, desde $60.00 para dos personas. Teléfonos: A-1165 y A-1166.

HOTEL "PULLMAN"

Consulado 312 y 314 casi esquina a Neptuno. Apartamentos de una y dos piezas. todos con baño privado Agua abundante y caliente, servicio completo y comida excelente. Moral y seriedad. Telf. A-7401

THE SAVOY
F Y QUINCE—VEDADO
Teléfono F-6616

Situado en un lugar alto del Vedado, con fácil y frecuente comunicación con la ciudad y repartos. Rodeado de jardines, con 600 metros de hermosos portales. Las habitaciones tienen ventilación directa teléfono, baño privado, con agua fría y caliente. Precios moderados. incluyendo tres excelentes comidas. El servicio en mesas separadas para cada familia.

HOTEL BIARRITZ
RESIDENCIAL

El más confortable céntrico y lujoso. Amplias y frescas habitaciones, todas baño privado completo y closets. Nunca falta agua fría y caliente. Elevador día y noche. Exquisitas comidas en elegante roof garden; cuarto piso. Extricta moralidad. Prado 519 frente al Capitolio.

ALQUILERES

79 HOTELES

TROTCHA

Calzada y 2 El lugar más céntrico del Vedado. Grandes jardines, cómodas habitaciones. Desde $30 mensuales una persona 2 personas $60. Precios especiales para familias.

HOTEL MIRAMAR NADA MEJOR para el verano Nuevos precios nueva administración. Buena comida y buen trato. Ofrecemos habitaciones con baño privado a familias de la Habana y del interior. Corran a elegir su habitación. Prado 2 y Malecón A5-3692

HOTEL ANDINO

S. Lázaro 1218, esquina a M. U-2553. Unico en su clase. Moderno, céntrico amplio, fresco, saludable, frente Universidad. Conviene para los que necesitan vivir cerca hospitales Calixto García o Mercedes. Habitaciones con baño privado balcón, hermosa vista, con 3 excelentes comidas, $54, matrimonio 1 persona desde $28. Clientela escogida. Pensión completa para huéspedes del interior. Precios sin competencia. Esmerado servicio en mesas separadas.

HOTEL "IDEAL ROOM"
PRADO 509 (POR PASAJE)

Hay habitaciones disponibles, balcón, baño, agua caliente y fría, frente al Capitolio. Nunca falta el agua, fría y caliente. Precios con comida para matrimonio, desde $35 a $45. Tome informes de esta gran casa, visítela aunque sea por curiosidad, por adentro la mejor. Se exigen referencias de moralidad y pagos. Prado 509 (por pasaje) 93-B.

HOTEL CAMPOAMOR

Espléndidas habitaciones baño privado completo, agua fría y caliente, siemtpre agua. Muebles nuevos de caoba puede traer sus propios muebles. Comida sana y limpia, buen cocinero. Precio económico. Compostela Nro. 608, moderno, entre Sol y Luz A-7350.

"HOTEL REGIS"

Prado Nro. 163 esquina a Colón. El nuevo dueño de esta casa tiene el gusto de ofrecer a sus clientes habitaciones con servicios privado, servicio elevador y agua fría y caliente día y noche, comidas criolla y española, servicio esmerado y precios económicos. Visítenos y se convencerá. Teléfono M-3683

HOTEL REINA 14 S. A.

Reina 110, Moderno entre Galiano y Rayo. Teléfono M-7448

Habitaciones con baño privado, agua fría y caliente, con o sin muebles. Estricta moralidad. Con toda clase de asistencia a precios módicos. Magnífico Bar-Restaurant con Table D-Hotel a $0.50 y $0.75. Para huéspedes del interior, precios especiales.

«HOTEL INTERNACIONAL»

De Francisco Gómez. Frescos y amplios departamentos agua corriente en el interior y caliente en los servicios. Excelente comida, esmerada, servicios. Una persona desde $20 y dos desde $35. al mes. Tejadillo 60. teléfono A-9958

HOTEL "PALACIO CUETO"

Muralla e Inquisidor Teléf. M-2674 Situado dentro de la zona comercial y próximo a todas las Secretarías del Estado. Espléndidas habitaciones y departamentos con balcón, muy cómodos y ventilados. Elevador, agua fría y caliente. Lujosamente amueblados. Sala de recibo. Teléfono en los departamentos. Edificio moderno. (No comidas).

HOTEL REGINA

Industria 410, Telf. M-5955, Habana, Cuba. Este hotel lujoso ofrece un excelente servicio a precios convencionale por meses. Reorganizado nuevamente sus restaurant y cocina.

HOTEL CENTRAL TIENE AMPLIAS y frescas habitaciones con magnífica comida y precios económicos. También tiene su sucursal en Línea 902 esquina a 6 Vedado. con la ventaja de poder comer en el Hotel Central por el mismo precio. Está en Consulado 410 esq. a San Rafael.

HOTEL COLONIAL
SAN MIGUEL 254

Esquina a Galiano. Habitaciones y apartamentos con baño privado y muebles modernos. Magnífico comedor con carta. Elevador día y noche. Precios especiales para huéspedes por mensualidades. Confort y moralidad Telf. A-6958.

80 CASAS DE HUESPEDES

HUESPEDES «LA COVADONGA», O-Reilly 209, entre San Ignacio y Cuba. Hay buenos departamentos y habitaciones con todo lo necesario; todo bueno y económico y mucho orden.

MANSION ELSA

Lujosa residencia para familias con todo el confort, acabada de fabricar. Mucho fresco, lujosos baños, agua fría y caliente a todas horas. Exquisita comida. Apartamentos de una. dos y tres habitaciones. Precios moderados. Calzada 359 entre G y H Vedado a 2 cuadras de las playas y al lado parque Infantil. Damos precios especiales a matrimonios y personas solas. Telf. F-4786. Habana.

ALQUILERES

80 CASAS DE HUESPEDES

CASA HUESPEDES TURIS, MANRIque 611. entre Reina y Salud, teléfono A-6388, alquilo hermosas habitaciones, vista calle e interiores, matrimonios $36.00 individuales $21.00. No falta agua, buena comida.

CASA DE HUESPEDES, AGUILA 559 «Nuevos dueños». Se alquilan espléndidas habitaciones con lavabos, agua fría y caliente. Estricta Moralidad.

LA MATANCERA. —CASA DE HUESpedes la más céntrica de la Habana. Absoluta moralidad. mucha agua fría y caliente, mucho fresco. Mucha buena comida y precios muy reducidos. Reina 219, esquina a Monserrate Teléfono A-0238

HUESPEDES «CAMPOMIR». —EMpedrado 517 casi esquina a Monserrate Amplias frescas y ventiladas habitaciones, con o sin muebles y comidas. balcón, baño lavamanos. Precio económico. Seriedad y servicio Telf. M-3274

TELMA RESIDENCIAL

Villegas 466. casi esquina a Muralla. La vivienda ideal. Agua siempre, elevador todas horas, moralidad absoluta. Habitación amueblada y comida a la carta, desde $45.00 dos personas. A-9985.

EN LO MEJOR DEL VEDADO N ESquina 19 2 o 1 amplias y frescas habitaciones y apartamentos con baño. buena comida, pensión completa desde 50 pesos.

GALIANO No. 404 ALTOS DEL CAFE «La Isla». Alquilo espléndido apartamento de dos habitaciones, baño, vista calle. En la misma, habitación baño, vista calle. Espléndida comida, estricta moralidad.

81 CASAS DE COMIDAS

CASA FAMILIA SIRVE EXCELENte comida, a domicilio. artículos de primera calidad, cocinero chino, repostero. Avísenos por el teléfono F-7798

GRAN CASA DE COMIDAS PARTIcular se sirven comidas a domicilio hora exacta y todo de primera. Precios convencionales. Virtudes 631 esquina a Gervasio Telf. U-2852

SIRVO COMIDAS A DOMICILIO COcina criolla y española, rapidez en el servicio esmerada limpieza, constante variación en el menú. Teléfono M-1688.

82 APARTAMENTOS

MIRAMAR. SE ALQUILA APARTAmento amueblado con frigidaire y garage. propio para matrimonio $65. Olózaga calle 8 esquina 3a. Avenida Reparto Miramar.

CASAS APARTAMENTOS RECIENtemente pintados, modernos, ventilados 2 cuartos sala, comedor precioso baño intercalado cocina gas, baño criados, edificio «Padrón». Neptuno 969. Teléfonos U-6889 y U-5402.

APARTAMENTOS MODERNOS VENtilados agua abundante, dos habitaciones, baño, cocina, calentador gas Edificio Fraternidad, Monte 305 al lado del Ten Cent. matrimonio sin niños, 25 y 28 pesos.

EDIFICIO «FRATERNIDAD», MOdernos apartamentos, ventilados agua abundante, extricta moralidad, dos piezas, buen baño, cocina y calentador gas, $25. Matrimonios sin niños., Monte 305 moderno lado Tent Cent.

OQUENDO No. 358 ENTRE SAN Rafael y San José, apartamentos con luz y agua abundante, de sala, habitación, baño y cocina $13.00 y $14.00.

EDIFICIO TRIANGULO 23 ESQUIna 20, Vedado. Nuevo, fresquísimo apartamento, dos habitaciones, cuarto baño, completo, sala, comedor, cocina gas con refrigerador. Teléfono F-3546.

EDIFICIO 19 ENTRE 18 Y 20
LUJO, CONFORT
GAS, GARAGES

Dos, tres y cuatro habitaciones, closets, baños color, cuarto y servicios de criados. Informan F-3627.

SE ALQUILA UN APARTAMENTO con sala, comedor, cocina, habitación con baño completo en Zanja núm. 370. Precio: $25. Se exigen referencias. Preguntar por Antonio, el Encargado.

ANGELES No. 7, SEGUNDO PISO, izquierda. Matrimonio honorable alquila amplio y ventilado apartamento a matrimonio sin niños. Precio: $22. Se exigen referencias.

HOTEL DE APARTAMENTOS
8 y 19
1, 2, 3 y 4 cuartos
RESTAURANT. GARAGE.
TELEFONO F-6671 VEDADO.

APARTAMENTOS MODERNOS ACAbados de construir en la esquina de fraile de 13x18 Vedado de 1 a 3 habitaciones y 1 o 2 baños, sala, comedor, cocina, servicios de criados. Informes: Organizaciones Govea, Calle 13 de 18 a 20 Vedado. F-2144.

EDIFICIO ARBOS, OQUENDO 308, entre San Rafael y San Miguel, alquilo apartamentos frescos e independientes, Informan en la misma.

MIRAMAR PRIMERA AVENIDA Y Catorce, apartamento nuevo sala, comedor, 2 habitaciones, baño cocina, garage cuarto y servicio criados muy fresca preciosa vista mar, puede verse de dos a seis. Telf A-7631. de 8 a 2, ómnibus frente.

$23.00 VILLEGAS 55 Y 57, EDIFIcio de apartamentos, cada uno con sala, dormitorio, baño y cocina. Informes en la misma.

EDIFICIO ALVFAR, O-REILLY Y Bernaza, altos del Petit Miami Se alquila un lujoso y ventilado apartamento en el segundo piso Nro. 2 Para verlo de 3 a 6 p.m. Informan en el Telf. F-4987

SE ALQUILAN HERMOSOS APARtamentos compuestos de sala, un cuarto cocina y baño y pequeño patio, muy baratos en el Paradero de la Víbora Patrocinio Nros 17 y 19

PLASENCIA 62, SIN ESTRENAR— Apartamentos extraordinario adelanto en vivienda para matrimonios solos; absoluta independencia, claridad, ventilación; 3 posesiones, baño, cocina, calentador, desahogos, lavadero, hall, patios, salida A-7462

ALQUILERES

82 APARTAMENTOS

$12.00 APARTAMENTO INDEPENdientes, tres piezas magníficas servicio, luz, Freyre Andrade 66, Víbora, entre D-Strampes y Figueroa. Ruta 15, apearse Avenida Acosta.

APARTAMENTO ALTO CON 3 HAbitaciones y baño. Puede verse de 11 de la mañana en adelante. Calle 13 No. 857 Vedado.

«EDIFICIO ARCOS» SE ALQUILAN apartamentos frescos y cómodos. Informa el conserje del mismo F entre 19 y 21 Vedado. Telf. F-8165.

OFICINAS

EN CASA DE FAMILIA DE MORALIdad y en lo más céntrico del Malecón, se alquila un gabinete con una sala anexa amueblada lujosamente, a profesional o masajista, con derecho a luz, teléfono y limpieza, teniendo a su disposición revistas y periódicos gratis; también en la misma se alquila una habitación para guardar muebles. Precios económicos, Informan: Malecón 117, tercer piso, derecha, esq. a Crespo.

CUBA 203 ENTRE EMPEDRADO Y O-Reilly se alquilan los bajos propios para oficina o comercio, no subarrendadores. Informan Carlos III Nro 1051 Telf. U-3923

83 DEPARTAMENTOS

VIVA GRATIS
MARINA 16 C ó
Nro. 155

Uno de estos departamentos, compuestos de tres y cuatro habitaciones, con sala, comedor, baño y cocina. Informan en el mismo a todas horas y ne

GENIOS Y MORRO
TELEFONO M-6747

VIVA GRATIS
GENIOS Y MORRO

Uno de estos departamentos, compuesto de tres y cuatre hataciones, con sala, comedor, baño y cocina. Informan en el mismo a todas horas y en la oficina de

GENIOS Y MORRO
TELEFONO M-6747

VIVA GRATIS
EL MES DE ABRIL

alquilando uno de estos departamentos

MARINA 2 O 255

Departamento E, tercer piso, No. 1, K 7o. piso 1 y 2 **Compuestos de dos piezas, baño, cocina, etc. Informan en el mismo a todas horas. y en la oficina de**

GENIOS Y MORRO
TELEFONO M-6747

MURALLA 317 ALTOS, ENTRE HAbana y Compostela, alquilo un departamento de dos habitaciones con lavabo, balcón a la calle y buen baño. Hay teléfono. Casa de moralidad.

84 HABITACIONES

CARLOS III 502 ALTOS ESQUINA Belascoaín, amplia habitación con vista a la calle y lavabo a mayores. Informes

SE ALQUILA UN DEPARTAMENTO con servicio independiente, sótano de la casa calle 27 No. 712, entre «A» y «B», en la misma se informa de una habitación moderna con lavabo de agua corriente, luz. Para verla de 9 a 11.

ESPLENDIDAS HABITACIONES con gran terraza, vista al mar y baño anexo en residencia americana. tranquila. Oportunidad de practicar inglés. K 103 altos. Villa Inés.

SE ALQUILA ESPLENDIDA HABItación en azotea independiente. Trocadero 419, esquina a San Nicolás, Dpto. 5.

REGIO CHALET FAMILIA HONOrable mejor Vedado alquilo espléndida habitación para matrimonio con closet, baño privado y todo servicio. Precio: $50. E. núm. 456 entre 19 y 21.

ALQUILO 2 HABITACIONES AMUEbladas a matrimonio sin niños, con lavabos, campanario 412. tercer piso, entre San Rafael y San José. Teléfono M-1271.

HABITACION ESPACIOSA CON LAvabo agua todo el día a personas mayores de orden Perseverancia 159 bajos, entre Animas y Virtudes. No hay cartel en la puerta.

EN CASA PARTICULAR SE ALQUIla una habitación a matrimonio o señora sola, se exigen referencias en Estrella 118 altos.

ALQUILO HABITACION AMUEBLAda a hombres solos anexa al baño, agua abundante casa tranquila, precio módico. Obrapía 411, segundo piso entre Compostela y Aguacate. No molesten primer piso.

HABITACION MODERNA, BAÑO anexa a señor solo o personas decentes $10. Casa tranquila respetable, Aguila 213 primer piso alto entre Virtudes y Animas Puerta izquierda.

FAMILIA HONORABLE ALQUILA A personas de moralidad juntas o separadas tres habitaciones esquina, balcón corrido dos calles, lavabos teléfono comida si desea. San Lázaro 319 esquina San Nicolás.

EN CASA PARTICULAR SE ALQUIla una habitación independiente, con baño a persona sola y otra hermosa a matrimonio en Estrella 461 altos entre Gervasio y División.

MAGNIFICA RESIDENCIA FAMIliar en Prado frente Capitolio, alquila amplia habitación $15 mensuales. Indispensable referencias. A-9118.

ALQUILERES

84 HABITACIONES

REGIO CHALET FAMILIA HONORAble mejor Vedado alquilo espléndida habitación para matrimonio con closet, baño privado y todo servicio Precio $50 E 456 entre 19 y 21.

ALQUILO 2 HABITACIONES CON o sin muebles, una anexa al baño único inquilino, referencias Malecón 205 bajos entre Aguila y Crespo.

CASA FAMILIAS EN LO MAS FRESco del Vedado, se alquilan 2 habitaciones a matrimonio u hombres solos con comida, buen baño y luz. calle 16 No. 58 entre Línea y 11 Vedado F1-6182 Jenaro.

SE ALQUILA UNA HABITACION PAra hombre solo, sirve para oficina, Informan Café Yara, Teniente Rey y Monserrate.

GALIANO 451 POR SAN JOSE ALtos de la Ferret ería se alquila fresca habitación, balcón calle, lavabo agua corriente y toda asistencia. Otra interior muy clara.

CASA DE FAMILIA HONORABLE, alquila una habitación con todo el servicio para matrimonio in niños en Galiano Nro. 110 entre Lagunas y Animas primer piso. Telf A-4064 Se cambian referencias.

SE ALQUILA UNA HABITACION con balcón a la calle hay teléfono y agua caliente en Belascoaín y San Rafael altos de La Yarda, entrada por San Rafael 2a piso.

MATRIMONIO DISTINGUIDO ALquila habitación amplia muy fresca y muebles finos. Precio razonable a cambio de referencias. L 308 entre 19 y 21, hay teléfono.

HUESPEDES. LEALTAD 406 CASI esquina a San Rafael habitaciones y apartamentos con baño privado y con o sin muebles y comida. Económico. M-3450

A LA ENTRADA DEL VEDADO, EN magnífica residencia, familia respetable, alquila espléndida habitación anexa al baño, con todo servicio. Teléfono F-7286.

SE ALQUILAN HABITACIONES, grandes con o sin muebles todas agua corriente casa moralidad punto céntrico Habana 464 antiguo 110

HABITACIONES Y APARTAMENtos en Compostela Nro. 457 entre Teniente Rey y Amargura se alquilan cómodas y ventiladas habitaciones y apartamentos informa en la misma señor Rodriguez.

EN LO MEJOR DEL VEDADO, CALzada 510 entre D y E. se cede una hermosa habitación, con agua corriente, casa fresca, tranquila, planta baja y una en la azotea.

SE ALQUILA ESPACIOSA Y FRESca habitación en casa de familia con o sin muebles a hombres solos o matrimonios sin niños, que no tengan trajín. Virtudes 618 altos entre Escobar y Gervasio.

SE ALQUILAN AMPLIAS Y VENTIladas habitaciones a matrimonio sin niños u hombres solos con asistencia o sin ella. San Nicolás 103 segundo piso.

SE ALQUILA HABITACION PARA hombres solos, casa de familia calle 13 Nro 2 Reparto Lawton tome la ruta 23.

HABITACIONES DE AZOTEA DESde seis pesos, en casa decente, luz, llavín, agua. Preferimos hombres. Omnibus por el frente. Neptuno 303.

HABITACION. EN CASA DEE FAMIlia a hombre solo lugar céntrico lavabo y agua caliente. Amistad 219 primer piso, entre Neptuno y San Miguel.

EN CASA PARTICULAR SE ALQUIla una habitación anexa al baño vista a la calle para 1 o 2 personas, calle Concordia 352, bajos. teléfono: A5-5852

ALQUILO EN LO MAS CENTRICO de la Habana Trocadero 108 2o piso entre Prado y Consulado una habitación amplia con su lavabo agua corriente siempre hay agua y mucha ventilación para matrimonio sin niños. A hombres solos no hay letrero en la puerta.

85 NAVES-LOCALES

PARA NEGOCIO ALQUILO UN buen local para el comercio en Reina 208 entre San Nicolás y Manrique Informan en Reina Nro 204 frutos del país.

CARLOS III. 502 ALTOS ESQUINA Belascoaín amplia cocina, propia para dar comidas y cantinas. Informes encargado.

EN COMPOSTELA 915

Próximo a los Almacenes de la Ward Line se alquila espléndida nave, fabricación reciente, propia establecimiento u oficina. Informan Muralla 359 «La Colonial» Teléfonos: M-1622 y M-2468.

ALQUILO LOCAL PROPIO PARA oficinas bien barato en casa de oficinas bien montada teléfono limpieza etc. Campanario 306 bajos entre Neptuno y San Miguel señor Correa.

ALQUILAMOS ALMACEN INQUIsidor 407 construcción sólida y moderna 800 metros, gran puntal, entresuelos, condiciones favorables. Informan: Vinatera Telf. U 1794

SE ALQUILA TODA O PARTE DE una nave amplia, clara y ventilada. Para informes en la misma M. Adrover. Calle 23 y 22. Vedado.

PROPIOS PARA INDUSTRIA, SE alquila gran edificio de tres plantas (mide 1091 metros) seis salones corridos situado en la parte más céntrica de la calle Belascoain, salida a dos calles, frente y fondo. Informes en Belascoain Nro 152

ALQUILO LOCAL PROPIO PARA industria o comercio. Estrella 203 casi esquina a San Nicolás. Teléfono M-7179. Sr. Castro

ALQUILO INFANTA Y CLAVEL, moderno local de 280 metros con 320 de patio, tres puertas metálicas. 40 metros de frente. M-1091.

SE ALQUILA NAVE DESAGUE 210 de una sola planta, techos monolíticos, servicios dobles, en $45, todo de primera. Informes F-6332.

SE ALQUILA UN BONITO LOCAL en la calle de Monte Nro. 996, compuesto de local, un cuarto y baño Informan al lado en el teléfono A-9245

ESQUINA DE OBISPO Y SAN IGnacio se alquila local con vidrieras, barato. Informan en el mismo.

87 HABANA

SE ALQUILA EL MODERNO PISO bajo de Consulado Nro 110, entre Refugio y Colón. Informan en la misma de 9 a 6 p.m.

ALQUILERES

87 HABANA

SE ALQUILA EL TERCER PISO Cuarteles No. 54 entre Habana y Aguiar, sala y dos cuartos, baño, cocina en $20.00. Informan Telf. F-6330. La llave en la misma.

PERSEVERANCIA 160

Segundo piso alto, casa moderna. Recibidor, sala, comedor, 2 habitaciones lujoso baño intercalado, cuarto criados con baño, llave e informes: Telf. A-6318 O-Reilly ...

SE ALQUILA HOSPITAL 711 E... Carlos III y Jesús Peregrino ... cio: $50.

$23.00 MODERNOS BAJOS, DOS ... bitaciones, sala, comedor, baño completo intercalado. Muy fresco. Agua abundante. Entre dos líneas tranvías. Vigía y Fernandina.

SE ALQUILAN LOS BAJOS DE Casa Oquendo Nro 208 entre Neptuno y Concordia sala, comedor, tres cuartos. Servicios y cocina, precio ... pesos, puede verse de 3 a 6 p.m.

PASEO DE MARTI 151, BA... esquina a Refugio, alquilo espléndidos bajos de esquina, propios para cualquier establecimiento comercial. Véalo. Informes en los ... tos.

ALQUILO PRIMER PISO, SALA ... leta, tres habitaciones, ... Aguila 803, casi esquina Corrales, cuadra Monte. Informan la misma 9 a 12 3 a 5 M-9390

ALQUILO HERMOSO PISO EN ... derno edificio Condesa 156 esquina Lealtad compuesta de sala, comedor, dos habitaciones. baño intercalado, ecocina gas, llave la bodega Lealtad y Peñalver.

PROPIO PARA INDUSTRIA SE ... quila gran edificio de tres plantas (mide 1091 metros) seis salones corridos, situado en la parte más céntrica de la calle Belascoaín salida a dos calles frente y fondo informes en Belascoaín Nro 152

SAN MIGUEL 107 ENTRE INDUStria y Amistad, alquilo primer piso moderno, sala, comedor, tres habitaciones, baño intercalado, cocina gas, cuarto y servicio criados. Informan: Consulado 412 A-6...

EMPEDRADO NRO. 113 ESQUINA ... Mercaderes altos, apartamento compuesto de habitación sala, comedor, baño cocina servicio de criados, matrimonio solo. no niños. Precio ... informan misma.

ALQUILO POZOS DULCES 11... ... jos, entre Desagüe y Bruzón, ... casa portal, sala, comedor, ... 3 cuartos, baño intercalado, ... cocina y lavadero. Para informes F-7972 y M-6453.

SE ALQUILA EN BELASCOAIN ... 2do. piso. al lado Secretaría de ... ticia, una gran casa con sala, recibidor, 4 habitaciones, hall, comedor, baño completo. cocina, cuarto y servicio de criados. Limpieza y luz en la ... calera y agua siempre, Informan ... llave, 856, 1er. piso.

ALQUILO INFANTA 1101 ESQUINA Benjumeda, bajos por Benjumeda Sala, comedor, dos cuartos, baño intercalado, cocina gas, calentador, moderna, precio 25 pesos. Informan ... piso, por Benjumeda.

ALQUILO: FINLAY NUMERO ... segundo piso, esquina Infanta ... cón. sala, dos habitaciones, baño intercalado, cocina, dos pasillos ... Informes: Leyte-Vidal M-2222

ALQUILO BAJOS ACABADOS DE ... bricar, Maloja núm. 862 entre ... y Plasencia, (una cuadra Infanta) balcón, sala, saleta, 3 habitaciones, baño intercalado, comedor, cocina, cuarto y servicios criados. $... Informes: Leyte-Vidal, M-2222.

ALQUILO DEPARTAMENTOS ACAbados fabricar, ultramodernos, ... cota núm. 276 esq. Fundición. ... $38.00. Primero piso: $28.00. ... do piso, $28.00. Informes: Leyte-Vidal, M-2222.

SE ALQUILA LA PLANTA BAJA ... Virtudes 614, entre Escobar y Gervasio, construcción reciente ... saleta, 3 cuartos, baño intercalado, comedor, cuarto y servicio de criados, cocina de gas y carbón. Verse de 8 a 12 y de 3 a 5. Alquiler: $...

SE ALQUILA LUJOSO PISO ALTO en Empedrado 415, con sala, ... dor, dos habitaciones, baño y ... Ascensor. Informes: Encargado.

SE ALQUILAN MODERNOS BAJOS en Animas 1014. Sala. comedor, habitaciones, baño y cocina. Llave Aramburu 107.

CONSULADO 27 ALTOS ENTRE ... nios y Prado sala, recibidor, habitaciones, baño intercalado, ... dor cocina y un cuarto alto independiente con su servicio completo. Informan Prado 112 Telf. M-3062

$40.00 ALQUILO INFANTA NRO 556 próximo Valle amplios bajos, cuatro cuartos sala, comedor, necesario fiador que acepte. Máximo Martínez de Rial.

SE ALQUILAN LOS BAJOS DE casa Oquendo Nro 208 entre Neptuno y Concordia, sala, comedor, tres cuartos. servicios y cocina, precio $40 puede verse de 3 a 6 p.m.

MALOJA 119 ENTRE RAYO Y SAN Nicolás se alquila acabada de fabricar apartamentos modernos, baño, cos de dos habitaciones cocina, ... en colores véala de 2 a 6 Informan en la misma.

SE ALQUILAN EN $40 LOS MODERNOS bajos de San Carlos 710 ... Estrella y Maloja compuestos de la tres cuartos, baño intercalado, comedor, cocina y cuarto para criados con servicios. Más informes en Amistad 419 Telf. M-1060

VIRTUDES 563 ESQUINA A ES...bar. edificio Menéndez, alquilo piso muy fresco sala, 3 habitaciones, baño intercalado, comedor, cuarto y servicio criados informan en la misma. Telf U-1983

SE ALQUILA CASA PRINCIPE ... entre Hornos y Hospital, compuesta de sala, comedor, tres cuartos, cocina, baño completo, agua abundante. Informa: Encargado.

ALQUILO XIFRE 17, ALTOS ESquina Estrella, $30, compuesto de sala, 2 cuartos, baño intercalado, comedor, cocina gas, toda decorada. Llave en la misma a cualquier hora.

ALQUILO CASA BUENA UNA SOLA planta Desagüe 167 sala, comedor, dos cuartos, baño, patio, cocina ... pesos. Llave misma Informan Desagüe 155 casi esquina Oquendo.

FOLLETIN 30

LO QUE EL VIENTO SE LLEVA

Por MARGARET MITCHELL

PRIMERA PARTE

Ashley, parecía un animal grande dormido.

Entornó la puerta, dejando un resquicio abierto y trató de que su corazón latiera más despacio. Quiso recordar lo que la noche anterior había planeado decirle a Ashley, pero no lo consiguió. ¿Lo había planeado realmente, o había pensado que Ashley se dirigiría a ella primero? No recordaba; un súbito escalofrío la invadió. Si su corazón cesara de darle golpes en las orejas, quizás podría pensar serenamente, pero los golpes del corazón aumentaron cuando oyó la voz de Ashley diciendo adiós a los que ya se alejaban y sintió sus pasos acercándose a la puerta.

Pensó que lo amaba, que amaba todo en él; desde el dorado de sus cabellos hasta sus elegantes botas ligeras; amaba su risa, aun cuando la desorientara a veces y sus extraños silencios. ¡Oh, si solamente entrara él y la estrechara en sus brazos, no habría necesidad de decir nada! El seguramente la amaba. Quizás si rezara un poco, pensó. Y empezó a murmurar apenas oyéndose ella misma: Dios te salve María, llena eres de gracia...

—¡Cómo! ¡Scarlett!—dijo la voz de Ashley llegando a ella y sumiéndola en una inquieta confusión.

Estaba en el hall, mirándola tras el resquicio de la puerta, sonriendo.

—¿A quién estás esperando? ¿A Carlos o a los Tarleton?

¡De modo que él había notado cómo los hombres trataban de estar junto a ella! ¡Qué maravilloso estaba, allí, parado, con los ojos inquietos, sin advertir la excitación de ella. Scarlett no pudo hablar, pero alargó una mano y le hizo entrar en la biblioteca. El entró, extrañado, pero interesado. Había en ella una tensión, un algo en la mirada, que él nunca había visto antes y en la escasa luz, aún pudo ver el rubor agolpado en sus mejillas. Automáticamente, cerró la puerta y cogió la mano de Scralett.

—¿Qué pasa?—preguntó, apenas murmurando.

Al contacto de su mano, ella empezó a temblar. Ahora justamente iba a suceder, tal como ella lo había soñado. Mil pensamientos incoherentes bulleron en ella y no pudo articular una palabra. Sólo pudo templar y mirarle cara a cara. ¿Por qué no hablaba él?

—¿Qué pasa?—repitió Ashley—. ¿Tienes un secreto que decirme?

De pronto, ella pudo decir algo, tan de súbito como olvidó todos los consejos de Ellen, repetidos por años y la violenta sangre de Gerald habló por boca de su hija.

—Sí, un secreto. ¡Te amo!

Por un instante hubo un silencio tan agudo que parecía que ninguno respiraba. El temblar desapareció en ella y una ráfaga de felicidad y satisfacción lo sustituyó. ¿Por qué no había hecho esto antes? ¡Cuánto más sencillo que todas las pamplinas señoritiles que había pensado! Miró los ojos de Ashley. Había en ellos consternación, incredulidad y... algo más. ¿Qué era? Sí, Gerald había mirado de esa manera el día que su caballo preferido se había partido la pata y él tuvo que darle un tiro. ¿Por qué se acordaba ella de eso, ahora? ¡Qué idea más estúpida! ¿Y por qué Ashley era tan odioso como para no decir nada? Algo como una máscara apareció ante el rostro del muchacho, que sonrió, galante.

—¿No te basta con haber coleccionado los corazones de todos los demás hombres?—dijo con la acariciante cadencia de su voz—. ¿Quieres conquistártelos hoy a todos, sin dejar ninguno? ¡Bien; tú sabes que siempre has tenido mi corazón. Antes que echaras los dientes, ya lo tenías.

Algo iba mal. Muy mal. No era este el camino que ella pensaba seguir. Entre el revoltijo de ideas que andaban en su cabeza, una pugna por tomar forma. Por alguna razón. Ashley estaba fingiendo, como si ella quisiera flirtear con él. Pero él sabía que no era eso. Y ella se daba cuenta de que lo sabía.

—Ashley, Ashley, dime... tú debes-.. ¡Oh, por favor, no me mortifiques!... ¿Es cierto que yo tengo tu corazón?... Oh, querido mío... Te quie...

La mano de Ashley se puso sobre los labios de la muchacha, suavemente. La máscara había huído.

—No debes decir estas cosas, Scarlett—. No debes. No quieres decir lo que dices. Te odiarás por haberlas dicho y me vas a odiar por haberlas oído.

Ella negó con un movimiento. Una corriente cálida y vertiginosa corría por su cuerpo.

—Nunca podré odiarte. Te digo que te quiero. Y yo sé que te importo, porque...—se calló. Nunca antes había visto tanta miseria en un rostro.—Ashley, yo te importo, ¿verdad? ¿No es cierto que sí?

—Sí—dijo él penosamente.

Si le hubiera dicho que la odiaba, no hubiera producido tanto temor en ella. Le acarició una manga, en silencio.

—Scarlett, ¿vámonos de aquí, y olvidemos lo que hemos hablado, como si no hubiera sucedido?

—No. No puedo—murmuró ella—. ¿Qué quieres decir con eso? ¿No quieres... no quieres casarte conmigo?

El contestó:

—Voy a casarme con Melania.

De pronto Scarlett se halló sentada en una silla de terciopelo y Ashley a sus pies, sobre un cojín. El tenía las manos de ella entre las suyas. Ella hablaba y decía cosas sin sentido. Su pensamiento estaba blanco, vacío de cuanto se le había ocurrido un momento antes y las palabras de él no hacían más efecto que la lluvia en los cristales. Caían en oídos que no escuchaban, que no oían, palabras dulces, tiernas, llenas de compasión, como las de un padre hablando a una chiquilla herida.

El sonido del nombre de Melania cayó en su inconsciencia y la hizo mirar a los ojos de cristal gris del muchacho. Vió en ellos la sensación de lo remoto que tanto le había atraído en otras ocasiones; una mirada como de odio a sí mismo.

—Mi padre va a anunciar el compromiso esta noche. Nos vamos a casar pronto... Te lo debí haber dicho. pero pensé que ya lo sabías. Pensé que lo sabía todo el mundo, desde hace años. Nunca soñé que tú... Tú, que tienes tantos admiradores y galanes. Creí que Stuart...

La vida, el sentimiento y la comprensión empezaban a resurgir en Scarlett.

—Pero acabas de decir que yo te importaba.

—Querida: ¿me obligarás a decir cosas que te hagan daño?

El silencio de ella lo apresuró.

—¿Cómo podré hacerte ver estas cosas, querida? A tí, que eres tan joven y tan ligera de pensamiento, ¡que no sabes lo que quiere decir el matrimonio!

—Lo que yo sé es que te amo.

—El amor no es bastante para hacer un matrimonio feliz, cuando dos personas son tan diferentes como nosotros. Tú debes querer todo un hombre, Scarlett, su cuerpo, su corazón, sus pensamientos, su alma. Y si no los tienes, serás desgraciada. Y yo no podré darte todo lo que tengo en mí. No podré darlo a nadie. Y no quiero querer todo tu pensamiento y tu alma. Y esto te heriría. Y comenzarías a odiarme. ¡Y con qué amargor! Odiarías los libros que yo leyera, la música que me gustara, porque me apartarían de tí, aunque fuera por un momento. Y yo, quizás...

—¿La quieres a ella?

—Ella es como yo, parte de mi sangre y nos entendemos. ¡Scarlett! ¡Scarlett! ¿Te podré hacer comprender que ningún matrimonio va bien cuando dos personas no se parecen?

Alguien más había dicho esto: «Han de casarse entre iguales, o no serán felices». ¿Quién había dicho eso? Parecía que un millón de años había pasado desde que ella lo había oído antes. Pero no tenía sentido, a pesar de todo.

—Tú has dicho que yo te importo.

—Ojalá no lo hubiera dicho.

Algo subía por el cerebro de Scarlett, algo fogoso, que se hacía rabia y que dominaba a todo lo demás.

—Si has sido lo bastante tonto para decirle...

El se puso pálido.

—He sido un imbécil en decirlo, puesto que voy a casarme con Melania. Te he hecho un daño a ti y ... mayor a Melania. Quisiera no haberlo dicho porque sé que tú no vas a entender ¿Cómo podría yo vivir ... tigo, contigo que tienes toda la pasión por la vida que yo no tengo? Tú puedes amar y odiar con una violencia imposible para mí. Porque tú eres tan elemental como el fuego, el viento y las cosas salvajes y yo...

Scarlett pensó en Melania y ... sus tranquilos ojos pardos, su mirada lejana, sus plácidas manecitas en los mitones de encaje negro, sus ... ciosos silencios Y entonces su ... brotó, la misma rabia que hizo a Gerald matar a un hombre y que ... la cabeza a sus antepasados ... bía en ella, en aquel momento, ... de los equilibrados Robillard que ... dían dominar con un silencio ... tuación más violenta del mundo.

—¿Por qué no lo dices, cobarde? ¡Tienes miedo a casarte conmigo! ¡Prefieres vivir con esa estúpida, que no sabe abrir la boca como no sea para decir sí o no!

—¡No debes hablar así de Melania!

—¡Me da la gana! ¿Quién eres tú para decirme lo que debo o no ... bo? ¡Cobarde, niñaco! Me hiciste creer que querías casarte conmigo...

—¡Por favor, Scarlett!—rogó Ashley— ¿Cuando te he dicho que...?

M.E.C.D. 2016

ALQUILERES

HABANA

...GIGEDO 305 ALTOS, FREN ...parque, sala, comedor, cuatro ...servicios modernos. acaba... reedificar $35.00 Informes ...del Real A-7786 Composte-...

...ILA 1o. PISO GLORIA No. ...entre Indio y San Nicolás, com... de sala, comedor, 5 cuartos, ba... ...calado, servicio criados. In... Gloria e India Telf. A-6827.

...AD 254. BAJOS CASI ESQUI- ...Animas. Sala, dos amplias ha... ...pequeño comedor, cocina ...baño, pequeño patio. de 8 a 5. ...Informan F-2090

MATRIMONIO DE GUSTO, AMARGURA 258 ...HABANA Y COMPOSTELA ...piso edificio moderno, Sa... ...dos amplias habitacio... ...completo intercalado, abun... ...agua, comedor y cocina al fondo ...servicios criados independiente ...referencias. Teléfono:

...ILA SOLEDAD 657 ALTOS ...adelantado mes en fondo. Sala ...habitaciones, comedor, cocina, ...intercalado cuarto y servicio de ...Informan la bodega.

...GIGEDO 7, ALQUILO ES- ...amplios y bonitos altos: Sala, ...servicio intercalado, 3 ha... ...y otra con servicio y baño ...azotea, cuarto y servicio de ...abierta de 9 a 11, y de

...INDUSTRIA 161, ALTOS, SA- ...tres cuartos, baño, come... ...cuarto y servicio de cria... ...Informes: Bufete de Arellano

...ON 3, HOY 11 Y 13, ALQUI- ...de terraza, sala, recibidor, ...comedor, 2 baños, cuarto ...criados y cocina Otra de ...recibidor, 3 cuartos, co... ...baño y dos casas bajas. De ...Informa: Martínez. Encar... ...misma.

...65, CASI ESQUINA PRIN- ...Alquilo primer piso de dos ...moderno y ventilado, ...informes en la misma.

CARLOS III

...casa Carlos III 605, es... Marqués González en lo más ...fresco de la Habana, zaguán, ...sala, 4 cuartos con baño de ...calado, 2 cuartos con un ba... ...comedor, cocina de gas y carbón. ...para 2 máquinas con su cuarto ...con baño. Precio $80.00 con ...Informan U-3281

...OSE 863 ENTRE OQUENDO Y ...Sala, dos habitaciones, ba... ...$20 00. Informes: Telé-...

...LAZARO 960 ENTRE ARAM- ...Hospital. Casa moderna de ...comedor, 2 habitaciones, baño ...y cocina. Informes: Teléfo-...

...307 ENTRE VALLE Y ZA- ...Sala, comedor. 3 habitacio... ...completo, cocina y servicio ...Informes: Telf. U-5858.

...LAR 113 Y 115 ENTRE ES- ...Hospital. Sala, comedor, 2 ...baño completo y coci... ...Telf. U-5858.

...MODERNOS A $20 Y $17 ...a 10 minutos Parque Cen... ...comedor 3 cuartos baño etc. ...sala y 2 cuartos. Calle de ...esquina a Arango una cuadra ...Concha. Informan bodega.

...TUNIDAD! —SE ALQUILA EN ...Francisco 57, altos entre Va... ...a media cuadra de In... ...primer piso de casa moderna ...sala, dos habitaciones ba... ...calado. pequeño comedor y ...Agua permanente. en 25 pesos ...se reservan una habitación ...en la azotea.

...RECIOS DE ...TUACION

...AQUI ESTA LO QUE NECESITA ...DE $12 EN ADELANTE

...Y OFREZCA LO QUE PUEDA

...OAREÑO No. 23 o No. 155 ...Casa de sala, 3 habi... ...comedor al fondo. ...cocina y cuarto de cria-...

...STAD Y SAN MIGUEL ...Edificio Astor. Departamen... ...1 y 2 piezas con ba-...

...BANA No. 46 O No. 164 ...casa de sala, come... ...3 habitaciones. baño, co... ...cuarto y servicio de ...

INFORMES:

...mismas a cualquier hora ...en las oficinas de

...ENIOS Y MORRO TELEFONO M-6747

...ILAN LOS BAJOS LE ES- ...No 57 se compone de sala, ...comedor precio: $20. Teléfo-...

...O SIN ESTRENAR ALTOS ...24 entre Carlos III y Es... ...habitaciones, sala, comedor ...intercalado verse de 2

VEDADO

...ILA BAJOS 25 NUM. 905, ...Paseo y A., sala, comedor, ...baño intercalado, cuarto, ...criados. Verse de 10 a 2 a. m.

...PERSONAS DE GUSTO ...alquila el bonito chalet de ...plantas de 15 y 18 en el Ve... ...con o sin muebles. ...Informes: ...ORGANIZACIONES GOVEA ...13 de 18 a 20. Telf. F-2144

...23 Y 6 ESQUINA FRAI- ...plantas propias para dos fa... ...compuesta de siete habitacio... ...baños garage para los má... ...y demás servicios Informes:

...No. 605 BAJOS ENTRE 25 ...moderna, portal, sala, saleta, ...cuartos, baños, comedor, co... ...cuarto y servicio de criados. ...M-6801.

...ENTRE K Y L, VEDADO, ...sala, comedor. 3 cuartos 3 ...cuarto y servicio de criados y ...Informes F-2124 y M-2863, ...doblar I Nro 106

...HERMOSOS ALTOS, 21 ...y 16 Vedado, a la brisa. ...3 cuartos baño de co... ...cuarto y servicios, de ...espaciosa terraza. Puede ...a 12 y 3 a 5.

...DOS MATRIMONIOS, CUA- ...torios grandes, dos baños ...sala, comedor, terraza, hall, ...garage. Fresquísima, ...Medina. Calle 25 esq. ...piso.

...5a Nro. 604 ENTRE 4 Y ...piso, izquierda, terraza, ...habitaciones, baño, come... ...cuarto y servicio cria... ...Nro 257 M-6917

...EN 19 ENTRE 26 y 28, ...casa nueva, estilo chalet, ...cuartos y demás comodida... ...servicios de criados y ...Precio: $48 Informan en ...F1-7492.

...«O», No. 10, ENTRE 17 ...Edificio Piloto, frente Parque ...piso con muchas comodi... ...Puede verse todas horas. Lla... ...en la misma.

SE ALQUILAN ...sala, 3 cuartos, comedor. ...calado, cuarto y servicio ...acabados de fabricar 12 Nro ...13 y 15, Vedado. Llaves en

ALQUILERES

88 VEDADO

MODERNOS ALTOS $40.00

Vedado. Alquilo con comedor, saleta, recibidor 4 cuartos baño intercalado servicio criados. closets etc. Calle 10 Nro 419 entre 17 y 19. Verse de 2 a 6 dueño F-2760

VEDADO. RESIDENCIA DE DOS plantas esquina fraile Calle 13 y 16 se compone bajos: jardín, portal, terraza, sala, comedor, un cuarto, baño, cocina y pantry. Altos: terraza, recibidor, 4 cuartos, 2 baños, garage, 2 cuartos criados. Informan 8 Nro 254 Telf. F-4463. Precio: 120 pesos.

CALLE 27 No. 712, ENTRE «A» Y «B». Se alquilan modernos altos con 5 habitaciones, sala. comedor, baño intercalado, demás comodidades. Llaves en la misma. Dueño, de 9 a 11 en la misma.

SE ALQUILAN ALTOS MODERNOS 23 No. 1,009, entre 4 y 6. Cinco cuartos, baño intercalado, comedor fondo, tres terrazas, cuartos, servicio criados, garage. Informa: Rafael.

OPORTUNIDAD. SE ALQUILA CAsa grande. En el Vedado, tranvías y guaguas a media cuadra, propia para colegio o Boarding House, altos y bajos. Numerosas habitaciones. Patio, traspatio etc. Véala Calle 16 No. 65 en tre línea y 11. Vedado. Con o sin muebles.

EDIFICIO RIVERSIDE. PISITOS INdependientes, sala, dos, tres cuartos. baño intercalado, comedor fondo. cocina, garage, muy frescos 15, 18 y 25 pesos. 17 y 26 Vedado.

ELEGANTE PISO BAJO CALLE 27 No 901. esquina 4, Vedado, sunporch, 4 habitaciones, baño moderno intercalado, pantry, cocina modernos, magnífico terreno. 2 cuartos criados, garage etc. Verse cualquier hora $70. Más informes M-7245.

ESPLENDIDO PISO ALTO CHALET 17 y 24, recién fabricado. Sala, comedor, 3|4 con closet, lujoso baño, cuarto y servicio criados, garage. Llaves. bajo o al lado. Vedado.

SE ALQUILAN LOS BAJOS 19 No. 457 entre F y Baños, Vedado. con sala, comedor, tres cuartos, baño y servicio completo para criados, informes Conserje del «Edificio Arcosí al

CALLE 20 NRO 9, CON SALA, COmedor. tres cuartos, baño intercalado cuarto criados con servicio agua fría y caliente. cocina de gas. La llave en los bajos.

VEDADO. SE ALQUILAN BAJOS D 553 entre 23 y 25 frente al Instituto, 3 cuartos y servicio criados llave en los altos.

$150.00 19 ESQUINA 2 CASA DE 2 plantas, bajos, sala, recibidor, comedor, pantry, cocina, cuarto y baño altos: terraza, cuatro cuartos, dos baños, garage y 2 cuartos de criados y servicios. Informes Bufete Arellano M-3936

SE ALQUILAN MODERNOS ALTOS B No. 653 entre 27 y 29 Vedado, compuestos de sala, recibidor, terraza, tres grandes habitaciones con closets, baño intercalado, hall, pantry, cocina, cuartos de criados, chofer garage, lavadero. Informan en los bajos o al Telf. FO-1514

VEDADO EN 55 PESOS SE ALQUIla el alto de Calzada 1008 entre 10 y 12, 5 cuartos, agua siempre. Exíjense informes. Verlo de 3 a 5 dueño I-5877

89 CERRO-PALATINO

$24 SE ALQUILAN LOS MODERnos altos de Primelles y Velarde. 4 cuartos grandes sala y comedor. La ruta 18 puerta. llaves bodega. Telf. M-1139

ALTOS CONSTRUCCION MODERNA compuestos de balcón, sala, saleta, comedor. cocina, 3 cuartos y servicio completo, se alquila en Dominguez 310, Informes M-8066

90 MARIANAO-REPARTOS

EN EL COUNTRY CLUB PARK, SE alquila amueblada una casa quinta con cuatro habitaciones y dos baños en los bajos y dos cuartos y un baño en los altos. Tiene ropa de cama vajilla y frigidaire. Precio $175 incluyendo el sueldo del jardinero. Informan Telf. FO-7062

ALQUILO DOS CASAS ACABADAS de fabricar en la Ave. de los Aliados y de la Victoria, reparto Alturas del Río Almendares, tres cuartos, baño, sala, comedor, cuarto de criada con baño. garage Precio $65.00 y $75: Informan F-2739

APARTAMENTO CON COCINA ESpecial de gas-oil, sin costo para cocinar agua caliente, luz, teléfono, garage con limpieza de automóvil todo incluido $65.00. Invitamos a verlos, Edificio 5a Ave y O, Miramar Telf. FO-3703

FRENTE COLEGIO BELEN ALQUIlo dos chalets con todas las comodidades una en la calle 4 entre B y A otra en calle B esquina a 3a Informes FO-4185

CONCEPCION ENTRE GENERAL Lee y Faceo. Quemados de Marianao, $25.00, portal, sala, comedor, 2 cuartos, baño moderno y cocina. Llaves bungalow de madera por General Lee y Maceo Quemados de Maria-

ALMENDARES — ALQUILO CASA nueva baño en colores muchas comodidades calle 14 Nro 11 entre D y E informes FO-4371

SE ALQUILA

Preciosa casa en Ampliación de Almendares Avenida 5a esquina calle 1010. Consta de 6 habitaciones, dos baños en colores, despacho, comedor, living-room, patio interior, garage 2 habitaciones servicio y mucho jardín. Ultimo precio: $$75.00. Informan al F-3936

ALQUILO AMPLIACION ALMENDAres Trece y Octava, chalet modernista sin estrenar, compuesto: jardín. portal, sala, comedor, cuatro amplias habitaciones, hall, tres baños, cocina. Garage Dueño F-7262

MIRAMAR

Se alquilan tres lujosas casas de tres y cuatro habitaciones, baños en colores de últimas tonalidades, magníficas cocinas con todos los adelantos modernos, pisos de granito, PORTAL CERRADO EN CRISTALES CON SUS CORTINAS VENECIANAS. Calle 16, esquina a Primera Avenida. INFORMES: en las mismas y al teléfono FO-4277. A. Larrea.

MIRAMAR 5a AVENIDA ENTRE 12 y 14 Lujosísima casa, bajos: recibidor. living-room garage doble, altos: cinco cuartos, tres baños colores, biblioteca I-5082 M-7780

ALQUILO FRENTE COLEGIO BElén, 5 casas terminadas fabricar, calle 6 Nros. 2, 4. 6 y 8 y calle A 1 y 3 Marrero Telf. M-7774

AMPLIACION ALMENDARES SE ALquila casa 9 esquina de tres cuartos y garage Informan F-7415

ALQUILO $50.00 MODERNA CASA Avenida Central entre Victoria y New York reparto Kohly, Alturas del Río Almendares, portal sala, comedor. 3 cuartos con closets baño cocina, pantry, cuarto y servicio criados y garage| Llave en la misma de 1 a 6

MIRAMAR TERMINANDOSE CASA dos plantas estilo colonial con todas las comodidades jardín, portal, sala, comedor, gran cocina cuarto baño criados garage| Altos 3 cuartos baño. 2 terrazas 9 closets. 36 entre 1a y 3a Telf. F-2702

LA SIERRA. SE ALQUILA BONITA casa(jardín, portal, sala, recibidor, hall. 4 cuartos. baño moderno con closet, comedor al fondo, amplia cocina, garage, cuarto de chofer con sus servicios y espléndido patio de tierra 6 entre 15 y 17. Informes: A-0888.

ALQUILO ACABADA DE FABRICAR Carmen y Calzada Real La Lisa. sala, comedor. dos habitaciones y demás servicios. Alquiler $19. Informes Telf U-2952.

ALQUILERES

90 MARIANAO-REPARTOS

F, LETRA D, ENTRE 16 y 18, ALmendares. Casita nueva, estilo Renacimiento, 3 cuartos, portal, sala, comedor, baño lujo, lavadero, patio y servicio criado. Puede vers de 9 a 11 y de 2 a 5. Informes: M-7831.

ALMENDARES CALLE «E» ENTRE Fuentes y 18, se alquila moderna residencia de dos plantas, sala, comedor, cocina, garage, portal y servicios de criado. Cuatro habitaciones, un baño, dos terrazas. Teléf. FO-4291.

VEALA HOY

Alquila Ampliación Almendares 13 y 1a. jardín, portal, garage, living room, comedor, pantry, cocina, cuarto criados, altos 4 habitaciones, recibidor, estudio $70.00. Llave lado esquina. Informes I-3169.

ALTOS DELICIOSOS ALTURAS DE ALMENDARES

Calzala Columbia No. 10, entre Avenidas de Bélgica y Aliados, Sala, comedor, hall, 3 amplias habitaciones, 2 baños en colores, cocina, pantry, terraza cubierta. cuarto y baño criados. Preciosa vista panorámica. No puede haber lugar más fresci. Alquiler $75 Llaves en los bajos. FO-1079 M-7586.

VEDADO ALQUILO AMUEBLADO chalet 5 cuartos, 3 baños, garage, 2 carros. Otro sin muebles, 1 cuarto y baño en los bajos, cuartos 2 baños en los altos. Informan 5ta 461 entre A y Paseo (altos).

SE ALQUILA UNA CASA DE 3 CUARtos sala, comedor cocina baño y portal. Arredondo 3 y Torrecilla Marianao.

SE ALQUILA REPARTO KOHLY.— Ave. Central entre New York y Londres elegante residencia por estrenar plantas, sala, comedor, portal cerrado vestíbulo, numerosos closets equipados con gavetas etc., 3 habitaciones grandes, 2 lujosos baños 2 cuartos y servicios criados garage etc. Informes F-3055

12 ENTRE 1a. Y 3a. REPARTO ALmendares. Bajos, portal, sala, saleta, hall. 3 habitaciones, baño intercalado, comedor, pantry, cocina, cuarto y servicio criado. Con o sin garage.

ALQUILO ACABADAS DE CONStruir dos casas refinado gusto en Calzada de Puentes Grandes frente Tejar de Matos compuesto sala. comedor, 2 cuartos baño intercalado cocina patio y traspatio. Véalas y se convencerá. Informan U-2199

SE ALQUILA MIRAMAR 8 ENTRE 1a y 3a altos a la brisa recién fabricados con todo confort. Informan en los bajos.

91 J. DEL MONTE - VIBORA

SE ALQUILAN UNOS ALTOS EStrada Palma 108 entre Felipe Poey y Heredia. Víbora.

MILAGROS 170, (VIBORA) ACABAda de reparar portal, sala, recibidor tres cuartos, comedor grande, cuarto y servicio de criados. patio gran traspatio. Telf. M-7539 San Rafael 1157

10 DE OCTUBRE 1118 ALTOS CASI esquina Santa Catalina Terraza, gran sala, recibidor, cuatro habitaciones, baño completo, comedor, cocina gas, cuarto y servicio criados. Informan F-2090

SE ALQUILA EN LA LOMA DE CHAple Víbora el chalet situado en San Carlos y Alfredo Zayas. lugar tranquilo muy saludable y pintoresco, tiene todas las comodidades necesarias y es propia para familia de gusto. Informan en la misma de 9 a 11 y de 3 a 5 o por teléfono X-1533.

REYES No. 53, ENTRE MANGOS Y Remedios. Nave para uso industrial techo monolítico, gran terreno al fonlo. Precio $25.00. Informes U-1157

CONCEPCION 670 ENTRE 13 Y 14, Lawton casa con portal sala, dos cuartos, baño intercalado comedor al fondo y cocina. Precio $22 llave en la misma Informes Telfs. M-1278 y F-4672.

SIN ESTRENAR

Alquilo casa compuesta: jardín, portal, sala, comedor, dos amplias habitaciones, baños en colores. cocina, lavadero y patio. Precio: $30.00. Además apartamentos completamente independientes: dos habitaciones, baño, cocina y patio, exclusivamente a matrimonio. $12.00. Carmen número 260 entre Juan Bruno Zayas y Luz Caballero, Informes: A-8382.

GRAN OPORTUNIDAD ALQUILO, magnífica casa 10 de Octubre esquina a Santa Catalina, Víbora. siete habitaciones, sótanos habitables acabada de reparar Informan I-5396

SE ALQUILAN LOS ALTOS DE Morell 22 Loma de Chaple compuestos de terraza, sala, saleta, 4 habitaciones. baño, comedor. cocina, cuarto y servicio de criados. La llave en los bajos. Informes Telf. A-6331.

ALQUILO. AVE 10 DE OCTUBRE 401 Segundo piso, casa con sala. comedor, 4 habitaciones, servicios completos. Llaves la encargada. Informes Alonso y Cía M-3198.

LOMA DEL MAZO: $40.00 MENSUAles. Se alquila moderna casa tres cuartos, sala, comedor, servicios, cuarto de criados y garage. Luz Caballero 509 entre O-Farrill y Patrocinio. La llave en la obra de la esquina. Informes: F-2397.

ALQUILO SAN SAN FRANCISCO Y Buenaventura Víbora, espaciosa y fresca. Precio $60.00. Informes Telf. FO 1719 y FO-1480

ALQUILO EN $17.00 CASA COMpuesta de portal, sala, comedor, tres cuartos, tranvías dos cuadras, Ruta 25 una cuadra, frente Parque Lawton. Santa Catalina 236, Víbora.

92 SANTOS SUAREZ. MENDOZA

LUIS ESTEVEZ 457 ENTRE JUAN Delgado y D-Strampes espaciosa casa jardín, portal, sala, saleta tres habitaciones, calentador. traspatio. abierta de 2 a 5 informan D-Strampes 207 esquina Libertad.

CALLE ESTE 57 ESQUINA A LAcret La Sola, alquilo casita portal, sala, cuarto, cocina baño, patio informes Telf. X-3519

ALQUILO ALTOS PARA MATRIMOnio práctico muy saludable gran situación, Estrada Palma y Mayía Rodríguez, Santos Suárez, sala. dos habitaciones. comedor, baño y cocina $16. Le conviene.

SE ALQUILA LA CASA FLORES 456 entre Santa Emilia y Zapotes, portal, sala 4 cuartos, recibidor comedor hall, y demás servicios para verla de 1 a 5 informau U-2458

ALQUILO CASA SAN LEONARDO 70, altos. compuestos terraza, sala, saleta, 4 habitaciones y uno criados comedor fondo, baño intercalado y de criados. Llave e informes bajos Telf I-6922 se da barata.

ALQUILO LA CASA SAN BENIGNO 662, entre Correa y Encarnación Jesús del Monte. Portal, sala, saleta 3 habitaciones, 2 servicios acera brisa. 25 pesos Informes A-8845

AVENIDA DE ACOSTA 67 ENTRE Primera y Segunda, Víbora a una cuadra del tranvía, casita moderna completa con luz 12 pesos entrada independiente llaves en la misma Telf. F-5386 ómnibus por la puerta.

93 LUYANO

ALTOS CON BALCON CALLE $15.00 Sala, comedor, tres habitaciones. cocina y servicios, una cuadra de Concha, Juana Alonso 558, entre Infanzón y Juan Abreu, Luyanó.

94 LAWTON-BATISTA

REPARTO LAWTON SE ALQUILAN altos modernos, casas A y 17, media cuadra de tranvías y ómnibus; sala, saleta, dos habitaciones, baño intercalado, completo, calentador, saleta de comer al fondo, balcón al frente y fondo. Alquiler $18.70. Informan: A núm. 567, bajos, teléfono X-1484.

SE ALQUILA UNA CASITA EN LA calle 14, 512 esquina a Concepción, Lawton, una sala, dos cuartos y comedor, cocina y cuarto de baño intercalado.

98 ALQUILERES VARIOS

ARROBO NARANJO. —SE ALQUIla una casa en lo más alto. calle Pinar Nro. 1 a media cuadra de la Calzada, dos portales, sala. comedor cuartos, garage, cuarto criados. árboles. Informan al lado y al teléfono M-2684

ALQUILERES

98 ALQUILERES VARIOS

PLAYA SANTA FE

Alquilo casa mampostería amueblada portal, sala. comedor, cocina, 5|4. dos baños garage. Informes F-4013

VARADERO. —SE ALQUILA HERmosa residencia Playa Norte Informan Carlos Mon Varadero o apartado 1052 Habana.

EN LA PLAYA SANTA FE CALLE 3ra. entre 20 y 22, se alquilan casitas con agua y luz, de mampostería, cuarto, sala,, cocina y servicios. por mes o temporada. Informan: San José 810, Habana. Teléf. U-5182

EN LA PLAYA SANTA FE CALLE 1a. 265, entre 20 y 22. Se alquila la casa más cómoda de mampostería, 3 habitaciones, baño, portal, terraza, garage. Informan: San José 810, Habana Teléf U-5182.

EN NARANJITO SE ALQUILA LOTE de 13.400 metros de terreno entre las calles Finlay, Gertrudis y Anita. The Trust Company of Cuba, Obispo Nro 257 M-6917

PLAYA CUBA SE ALQUILA. CASA mampostería, sala tres cuartos, baño intercalado. buena cocina con su nevera, buena y abundante agua, cuarto de criados. buen portal. Informan Cienfuegos 10 sastrería M-3820.

SE SOLICITAN

99 SOLICITUD DE ALQUILERES

ADQUIERA CON POCO DINERO, una elegante residencia Trato directo. Telf. FO-1497

SE SOLICITA. ALQUILAR UNA nave que tenga bastante espacio que esté situada entre Infanta San Lázaro, Galiano y Reina. Se da regalía. Informan en Lucena 310. Teléfono U-6739.

DESEO ALQUILAR CASITA O DEpartamento consta con 2 cuartos, baño y cocina en el Vedado informes por escrito precio y dirección Clasificados DIARIO DE LA MARINA, (Alquiler).

SE NECESITA UNA CASA DE PLANta baja en el Vedado, compuesta de despacho, cinco habitaciones y demás comodidades, Se paga un alquiler mensual de $75 adelantados. Sírvase avisar al teléfono F-7631 de 12 a 1 y de 6 a 8 p m.

102 AGENCIAS COLOCACIONES

LA MATANCERA A-7740

Servimos para cualquier parte de la Habana y repartos servidumbre de ambos sexos, del país y extranjeros, con referencias. servicio rápido. Sol 465 entre Egido y Villegas.

«LA HABANERA» U-1880

Tenemos personal para toda la Habana, Vedado. repartos, fincas etc. hombres, mujeres, blancas, de color. extranjeros, del país, por horas, con referencias. Cocineras U-1880 Neptuno y Espada.

LA PREDILECTA A-0411 AGUILA entre Suspiro y Corrales. tenemos el mejor personal para servicio doméstico y comercial. También para oficinas en general; servimos creches, cafés, fondas.

LA AMERICANA. — F-2524 23 NRO. 407 entre J e I, servimos criados Manejadoras, Repartidores cantinas, dependientes. Reposteras, Chauffers, Cocineras de todos los precios. Camareros, oficinistas.

LA COMERCIAL. M -1149, AGUILA 759, esquina a Monte, servimos cocineras, manejadoras, criadas. choferes, cocineros, camareras, repartidores de cantinas del país, blancos y de color. repostería.

«LA OTILIA» F-4806

Domestic Employment Agency siempre tratando de cumplir mejor. Cocineros y cocineras reposteros, criados y criadas comedor. manejadoras. lavanderas, choferes, jóvenes mensajeros, pinches. Limpiar jardín, o fregar autos. K 361 entre 19 y 21, Vedado.

«LA ORIENTAL» U-5388

San Rafael y Gervasio. — Servimos en toda la Habana, Vedado. repartos fincas etc. etc. personal de hombres y mujeres, blancas, de color. extranjeros, del país, Cocineros, Pinches Repartidores de cantinas, Choferes Mensajeros, con referencias. U-5388.

AGENCIA BEERS

Sigue facilitando buenas criadas, y otras personas de confianza para las oficinas. Que necesita Ud? Llame al M-7730, 54 Plaza de la Catedral, (Desde 1906).

103 CRIADAS-CRIADOS

AGENTES AMBOS SEXOS DEL INterior ganen $5.00 diarios, artículo único en Cuba, fácil venta 50 por 100 comisión para informes mande dos sellos a M. Labra. Zaldo 32, Habana

AGENTE VENDEDOR

Joven activo, para representar Casa o Industria importante en Habana o Interior de la Isla, 15 años de experiencia en ventas y propagandas comerciales. J Gómez. Arbol Seco número 317.

SOLICITAMOS MUCHACHAS QUE deseen vender a comisión diversos productos. Informan Juan Knight Neptuno 307 altos de 3 a 5

SE SOLICITAN SEÑORAS Y SEÑOritas para trabajar a comisión. No se precisa experiencia. Pueden ganar más de $2.00 diarios. Sr. González, Corrales 556 altos. entre S. Nicolás y A. Recio .

SOLICITO UN VENDEDOR DE TAbacos que conozca el giro para darle la exclusiva, Damos y exigimos garantía. Informes La Mexicana, Zanja 416

SE SOLICITAN VENDEDORES CON experiencia para artículo de fácil venta. Se puede ganar buen dinero. Si no tiene ganas de trabajar ni experiencia no se moleste en contestar. Arrastia. M-3544.

SOLICITO CRIADA MANOS, MEDIAna edad, buenas referencias sueldo 17 pesos, dormir colocación. Calle 17 505 altos entre D y E

SE SOLICITA JOVEN BLANCA PAra limpiar F1-6532.

SE SOLICITA UNA MUCHACHA PAra la limpieza por horas que sea formal y sepa trabajar. 23 y 10 No 1114 Vedado.

SE SOLICITA UNA MUCHACHA PAra la limpiezañ. Ha de traer referencias y dormir en la colocación. Calle 10 No. 51 esquina a 3a. Vedado.

EN MILAGROS 434 ESQUINA A D-Strampes Víbora, se solicita una criada para cuartos y coser, ha de saber lavar ropa fina. tener buenas referencias y dormir en la colocación. Sueldo $15 y uniformes. Horas para tratar de 1 a 5 p. m. Ha de ser de mediana edad.

VENDEDOR BIEN RELACIONADO para vender jamones de todas clases. tocino y embutidos. se solicita Informan: Empedrado 457 bajos de 2 a 3.

SE DESEA CRIADA BLANCA QUE sea limpia y con buenas recomendaciones que sepa coser, para 17 y 6 Vedado.

SOLICITO HOMBRES Y MUJERES para hacer pedidos a domicilio producto consumo diario. en Luyanó. Lawton, Víbora, Santos Suárez y J. del Monte, exclusivamente $1.00 diario. Escriba a R. M., Clasificados de LA MARINA.

GANESE $5.00 DIARIOS VENDIENdo tanto Habana como interior, productos de fácil venta, algo nuevo escriba o diríjase a casa Du Pont San Rafael y Lucena, Babana, buena comisión.

TABACOS LEDO

El mejor de Cuba, pruebe y se convencerá. Solicitamos vendedores para toda la Isla. Informes San Rafael 561 entre Escobar y Gervasio de 1 a 2.

OPORTUNIDAD PARA GANARSE $100 mensuales trabajando artículo de fácil venta. No pierda esta ocasión. Diríjase a Columbus, Marqués González 313. Habana, necesitamos amentes en el interior.

105 MANEJADORAS

SE DESEA JOVEN BLANCA PARA manejadora y ayudar a la limpieza. F-7415

SE SOLICITAN

114 AGENTES-VENDEDORES

SOLICITAMOS MUCHACHAS QUE deseen vender a comisión diversos productos. Informan José Knight, Neptuno 307 altos de 3 a 5.

Gane Dinero

Solicito muchacha buena presencia para vender artículo fácil venta y buena retribución. Puede ganar más de

$3.00

diarios. Informan Manzana de Gómez No. 218 M-6546 Monte 660 altos.

BYRON. SOLICITA REPRESENTANtes para vender vestidos a domicilio con facilidades. Tiener que ser personas que deseen trabajar y que tengan fe en su éxito. Si no es así, no se presenten Aquí tenemos un record de representantes que han ganado hasta $146.29 en un mes; éstos son los que buscamos. También se refiere al interior de la República. Diríjase o escriba a César Castaño. Barcelona 62. altos, Habana.

SOLICITA BUENA COCINERA Y una criada de manos,, con buen cueldo. No importa raza, si tiene buen desea y sabe trabajar, será colocada inmediatamente. Aguacate 70 bajos.

SE SOLICITA UNA COCINERA blanca para corta familia, sueldo $6.00. Telf. U-6093. Informes después de las 9 a. m. Marqués González 383

SOLICITO MUCHACHA DE COLOR para cocinar y lavar alguna ropa. dormir colocación sueldo: $12 traer referencias. San Lázaro 1068. Presentarse de 2 a 4 tarde.

114 AGENTES-VENDEDORES

¡GANE DINERO!

Solicito Agentes de ambos sexos para trabajo fácil. Excelente utilidad. Neptuno 630 (altos).

SE SOLICITAN 2 VENDEDORES para una fábrica de envases, se prefieren con experiencia en el giro si no tienen experiencia, se les enseña. Santos Suárez 56, Jesús del Monte.

SE SOLICITAN VENDEDORES QUE tengan conocimientos en ferreterías(boticas y bodegasa, producto de fácil veita. magnífica comisión. o sueldo según actitud. Informes todos los días en Paula 208.

SE SOLICITA VENDEDOR QUE VIAje por su cuenta, para vender artículo de gran consumo, y que sea conocedor de la Isla desde Matanzas hasta Santiago de Cuba. Informes: Apartado de Correos No. 2482.

SOLICITAMOS DOS BUENAS VENdedores para venta a plazos de artículos de joyería y relojería, garantizamos buena comisión. «Novelty». Neptuno 456

115 OFICINISTAS

NECESITO DOS EMPLEADOS PARA una Clínica, un chauffeur y un criado. sueldo: $30. También necesito un trabajador para finca, un sereno, y un fregador Informan Compostela 362 agencia.

117 SOLICITUDES VARIAS

FARMACEUTICO

Solicita Regencia. Informes: Telf. A-7830.

SE SOLICITA UNA PLANCHADORA que planche ropa de señora y caballero dos días a la semana con plancha de gasolina 3 pesos al mes. Oficios 307 bajos.

HOMBRE JOVEN, CON AUTOMOVIL propio, se haría cargo de cobrar cuentas. Doy referencias y garantías a satisfacción del interesado. R. González. Teléfono F-7175.

DESEAMOS PERSONA APTA PARA primeros grados en colegio mixto. Informan Forrajera Cubana. Zanja y San Francisco Sr. Ayuela.

SE NECESITAN DIBUJANTES ESpecializados en letras y objetos tales como radios, refrigeradores, zapatos, etc. Estudio Valls, Escobar 256 de 2 a 5 de la tarde.

SOLICITO HOMBRES Y MUJERES buena presencia y facilidad palabra para propaganda. Anticipo un peso diario a cuenta comisión. Romay 60 de 8 a 9 exclusivamente.

FARMACEUTICA, CON MUCHA práctica en el dispensario y el mostrador solicita regencia activa. Informes Telf. A-7071 de 12 a. m. a 4 p. m.

SE OFRECEN

118 CRIADAS-CRIADOS

DESEA COLOCARSE UN CRIADO de manos español, con magníficas referencias y práctico en servicio doméstico, para informes llame al teléfono F1-6592.

SE DESEA COLOCAR UNA JOVEN blanca, del país, para criada de manos o de cuarto. Informes al teléfono F-6764.

DESEA COLOCARSE UNA ESPAÑOla para cuartos y coser o manejadora, tiene buenas referencias. teléfono F-6220. Baños y 17. altos de la Bodega.

SE DESEA COLOCAR UN JOVEN de color de criado de mano, sin pretensiones, con referencias. Teléfono, M-4735.

DESEA COLOCARSE JOVEN DE color para criada de manos o manejadora. Tiene magníficas referencias, es formal y sabe cumplir con su obligación. Informan: F-6445.

CRIADO DE MANO SE OFRECE ESpañol, de mediana edad. práctico en servicio fino de comedor, cumplidor, con buenas referencias, sale a donde se ofrezca. Telf. A-0347. Tintorería.

SE OFRECE UN JOVEN ESPAÑOL para criado de comedor o con hombres sólo, tiene referencias de casas conocidas llamen al Telf FO-1570

CRIADO DE MANOS SE OFRECE, español práctico en todo servicio fino de mesa y limpieza con referencias de buenas casas. sabe hacer cocteles. es formal y cumplidor. teléfono M-9596 Tintorería.

SE DESEA COLOCAR UNA JOVEN española de criada de cuarto, de comedor o de manejadora, tiene buenas refererencias de las casas que ha trabajado, no se coloca por menos que sea buen sueldo, para informes: calle 18 núm. 15 entre Calzada y Línea, teléfono F-7463.

DESEA COLOCARSE JOVEN ESPAñola fina de buena presencia para cuartos o comedor. sabe lavar y planchar ropa fina le gustan los niños, tiene buenas referencias A-6215

SE DESEA COLOCAR PARA CUARtos o comedor, tiene buenas referencias trabajado con familias conocidas, duerme en la colocación. Va a los repartos lava y plancha ropa fina. Telf. F-4394 Rufina Blanco.

SE DESEA COLOCAR MUCHACHA del campo joven, para limpiar y cocinar casa chica desea el Vedado o la Habana desea buen trato para dormir Telf. U-6966

PARA CRIADO, PINCHE DE CASA de huéspedes fregar auto, limpiar jardín, desea colocarse en Vedado o ciudad duerme en la colocación y quiere ganar lo menos 10 pesos. Informan F-4806

SE DESEA COLOCAR UN JOVEN español para criado de mano, tiene referencias de casas conocidas donde ha trabajado Telfs U-6979 y U-2235

SE DESEA COLOCAR JOVEN ESPAñola para criada de cuartos desea casa de moralidad es cumplidora en su obligación sabe lavar y planchar ropa fina tiene magníficas referencias. No menos $18 o $20 Teléfono: F-7348

JOVEN BLANCA CON REFERENcias de familias conocidas se ofrece para criada sueldo 15 pesos Telf. M-2123

SE OFRECE CRIADO ESPAÑOL práctico en todo servicio de mesa y limpieza. Inmejorables referencias formal y cumplidor. M-1177

SE OFRECEN

118 CRIADAS-CRIADOS

SE DESEA COLOCAR UNA ESPAñola para criada de mano o manejadora tiene buenas referencias desea casa de moralidad. Telf. FO-2183 sueldo 20 pesos menos no llamen.

ESPAÑOL JOVEN SE OFRECE PAra sirviente de comedor portero, camarero, u otros quehaceres poseyendo inmejorables referencias. Telf.: FO-2729

SE OFRECE CRIADA PRACTICA, para cuartos o comedor. Tengo referencias, salgo a repartos. También puedo salir al campo y puedo colocarme de manejadora. F-2524, 23 número 407, esquina a J.

PARA CUARTOS Y COSTURA, O quehaceres en general se ofrece señora blanca fina con referencias también atender señora o señorita prefiere repartos M-1016

SE OFRECE MUCHACHA DEL PAIS pardita para criada de cuartos o comedor o para todo, soy práctica en servicio, tengo buenas referencias y salgo repartos. Informes: A-0411 y M-1149

SE OFRECE SEÑORA PENINSULAR para los quehaceres de casa sueldo no menos de 15 pesos Alejandro Ramírez 38 después de las 12

SE DESEA COLOCAR MUCHACHA del campo para limpiar o de criada de manos solamente. no tiene pretensiones desea casa formal es trabajadora limpia y cumplidora de su obligación Tlef. FO-2705

SE OFRECE CRIADO CUBANO, 35 años. es fino y correcto, sabe trabajar bien, tiene referencias y agradece buen trato. Telf A-7360 Miguel.

SE OFRECE UN BUEN CRIADO ES honrado y trabajador con buenas referencias no tiene pretensiones. Telf. F-3417

SE DESEA COLOCAR CRIADA DE mediana edad a matrimonio solo, hace todo el trabajo, no menos de $15, duerme fuera si es posible F-3534

SE OFRECE UNA JOVEN PARA criada o manejadora, tiene referencias. Telf. F-8022.

SE DESEA COLOCAR UNA ESPAÑOla de criada de manos, sabe cumplir con su deber y tiene buenas referencias. Telf. particular, llame de 8 a 12 y de 2 a 6 al X-1023.

SE DESEA COLOCAR UNA MAGNIfica criada de mano. cuarto o comedor, con referencias. sabe coser. Más informes: F-6043 y F-3141.

CRIADA DE MANO. SE OFRECE una buena criada de manos con referencias, lo mismo maneja o para criada de cuartos. Es formal y cariñosa con los niños. Sale a los repartos o a las playas. Llame al Teléfono F-7375.

SE COLOCA UN JOVEN ESPAÑOL para criado no tiene pretensiones, s formal y tiene quien le garantice para un cargo de confianza. Informes F-4249

SE DESEA COLOCAR UNA MUCHAcha española para limpieza no duerme en colocación o manejadora o lavar. Telf. X-1585

SEÑORITA JOVEN PROCEDENTE del interior, desea trabajar en casa de moralidad para atender cuartos. conoce su obligación, sabe coser bien, duerme en la colocación. Aspira a buen sueldo, Preguntar por Juanita al teléfono A5-1072

SE COLOCA JOVEN ESPAÑOLA DE criada o cocinar solo. F-6168

DESEA COLOCARSE UNA BUENA criada de mano española, sabe trabajar bien, desea familia de moralidad. Lo mismo va a los repartos que al campo tiene buenas referencias de las casas donde ha trabajado. Telf. M 2427

PARA LIMPIEZA DE CASA DESEA colocarse muchacha blanca tiene recomendaciones y sabe cumplir, sueldo mínimo 12 pesos un solo servicio. Informes F-2225 B 662, altos, Vedado.

PARA CUARTOS Y COSTURA O quehaceres en general se ofrece señora blanca fina con referencias también atender señora o señorita prefiere repartos llamar de 2 a 4 solamente Telf F-3552

SE OFRECE UN CRIADO ESPAÑOL para comedor, es práctico en todo el servicio fino, tiene referencias de casas conocidas, va donde quiera. Llame al F-6000.

SE DESEA COLOCAR UN JOVEN español de criado de manos, tiene buenas referencias de casas muy conocidas donde ha trabajado, sabe planchar ropa de caballero, es muy serio y cumplidor. Informes Teléf. F-4408.

SE DESEA COLOCAR UNA ESPAÑOla para cuartos, tiene referencias, calle Florencia 66 y San Anselmo, Cerro. Teléf. I-4603.

SE DESEA COLOCAR UNA ESPAñola para criada de manos o cocinar para matrimonio solo, no se coloca menos de $15. Teléf. A-0898.

DESEA COLOCARSE MUCHACHA DE 30 años, de raza mestiza, para sirvienta de comedor, va al reparto y a la playa Habana y Baracoa, tiene referencias, menos de 15 a 18 pesos no moleste Teléfono F-2338.

SE DESEA COLOCAR UNA JOVEN española para el servicio de comedor o habitaciones, es formal, sabe cumplir con su obligación, desea casa de moralidad, tiene referencias. Teléfono F-4852.

DESEA COLOCARSE UNA BUENA criada de cuartos muchacha fina, con buenas referencias es de color; también para todos los quehaceres de una persona sola, lo mismo cubanas que extranjeras, voy al campo no poco sueldo. Telf. F-6266

SE DESEA COLOCAR UNA JOVEN de color para limpiar y cocinar para un matrimonio solo o para criada de mano, ma de temporada para cualquier parte, tiene excelentes referencias. Teléfono A-7176.

DESEA COLOCARSE UNA ESPAÑOla lleva tiempo en el país y tiene buenas referencias. Telf F-6150

CRIADO DE MANOS SE OFRECE, español acostumbrado a buenas casas, sirve bien la mesa y es trabajador con buenas referencias de donde ha trabajado es solo y va donde se ofrezca. Telf. M-9596 Tintorería.

SE DESEAN COLOCAR DOS ESpañolas, una para cuartos o comedor y otra para cocinar y limpiar tienen referencias y saber trabajar. Teléfono M-7122

SE OFRECE UNA CRIADA ESPAñola para cuartos de mediana edad, sabe coser, lavar y planchar ropa fina, prefiere casa de moralidad, no menos de 15 pesos. Teléfono F-3254.

SE OFRECE UNA ESPAÑOLA PARA el servicio de un matrimonio o manejar también para señora sola. tiene referencias. Telf. F-6003.

SOLICITO SOCIO CON $3.000 PARA un gran negocio comercio y se garantiza deja $250 al mes. Informes Dragones 52 García de 11 a 1 y 7 a 9.

SE OFRECE UNA JOVEN PARA criada o manejadora. Sabe lavar y planchar ropa fina. Duerme en la colocación y tiene referencias. Informan A-6858.

CRIADO DE MANOS SE OFRECE español práctico en todo servicio fino y con referencias de buenas casas sabe hacer cocteles es solo y va donde se ofrezca, es formal y cumplidor. Telf. A-8066.

SE DESEA COLOCAR UNA MUCHAcha del campo para limpiar F1-6532

JOVEN PARDA DE ACEPTABLE presencia. desea colocarse de criada de comedor o limpieza por horas, para dormir fuera. Sirve a la rusa. Buenas referencias. Duerme fuera y prefiere los repartos. Informan FO-1077.

SE OFRECE JOVEN ESPAÑOLA PAra criada de mano, comedor o habitaciones, tiene referencias. Teléfono: M-1431 de 9 a 12.

SE OFRECE UN JOVEN CUBANO, para camarero con referencias. Telf. M-3194, preguntar por Sánchez.

SE DESEA COLOCAR UNA MUCHAcha para limpiar o de manejadora. tiene referencias. Telf. U-2812.

SE OFRECE COCINERA ESPAÑOla de mediana edad y buena presencia sabe la cocina americana y francesa y mucha repostería, tiene referencias. verbales y por carta si son dos personas cocina y limpia, sueldo $25. Telf. F-3901.

SE OFRECEN

118 CRIADAS-CRIADOS

SE DESEA COLOCAR UNA MUCHAcha de color por horas tiene referencias. Informes al F-6136 Vedado.

M-4129 SE DESEA COLOCAR UNA muchacha española para criada de cuartos o de manos, sabe servir a la rusa, desea buen sueldo.

119 COCINERAS-COCINEROS

SE OFRECE ESPAÑOLA PARA COcinar y limpiar o para cocinar solamente, es sola y duerme en la colocación. M-2183.

SE DESEA COLOCAR UN COCINEro y repostero asiático en casa particular sabe cocinar a la criolla, española y francesa. Tiene referencias y sabe cumplir con su obligación. Informes: Telf. M-4591.

MUCHACHA ESPAÑOLA CON BUEnas referencias, desea colocarse con matrimonio para cocinar y limpiar o de criada de mano. Sabe trabajar y cumplir con su demer. No va a los repartos. Teléf. M-5100.

COCINERA OFRECESE DE BUENA sazón. Hace dulces, cocina, solamente o todo el servicio a matrimonio. Duerme o no. Va a los repartos o playas. Tiene referencias. FO-1077.

SE OFRECE COCINERA CON REFErencias para cocinar solo o cocinar y limpiar. Buena sazón, limpia y cumplidora. También trabaja de criada de mano. Informan A5-0672.

COCINERA. SE OFRECE UNA BUEna cocinera con referencias. Sale a los repartos, cumplidora y seria. Duerme dentro o fuera del trabajo. Lo mismo para cocinar y limpiar. Informes: M-7375.

COCINERO CHINO, COCINA CRIOlla, española repostería para particular, cocina muy práctico y muy limpio. Tiene buenas referencias. Vive Salud Nro. 11 altos. Telf A-7144

COCINERA ESPAÑOLA DE MEDIAna edad desea colocarse para cocinar, cocina a la española y a la criolla, sabe bien cocinar duerme en la colocación. Telf U-5388

SE DESEA COLOCAR UNA SEÑORA de mediana edad sabe cocinar bien y está acostumbrada a servir, es sola no tiene familia ninguna y si la cocina es ligera, limpia también, calle Zequeira 166 entre Infanta y Cruz del Padre.

SE DESEA COLOCAR ESPAÑOLA de mediana edad para cocinar y limpiar para matrimonio solo o corta familia cocina de todo entiende de repostería tiene referencias Informan Telf. M-4363

SE OFRECE UNA COCINERA DEL país muy práctica para cocinar solo o cocinar y ayudar algo repostería duerme dentro o fuera según trato. Informes A-0411 y M-1149.

SE OFRECE BUENA COCINERA muy práctica para la cocina o cocinar y ayudar o cocinar y limpiar a matrimonio solo. Duermo en la colocación o fuera según trato. Informes F-2524. 23. 407 esquina a J.

SE OFRECE UNA MAGNIFICA COcinera con muy buena presencia y referencias. Sabe cumplir con su obligación y tiene buenas referencias. Para informes A-6958.

SE DESEA COLOCAR JOVEN DE color para cocinar o limpiar. No menos de $15 y viajes Telf. U-6321.

COCINERA ESPAÑOLA DESEA COlocarse para cocinar solo. Tiene buenas referencias. Va a los repartos, Telf. F-6445.

SE OFRECE COCINERO ESPAÑOL, para casa particular o comercio tiene buenas referencias cocina francesa americana y española, sabe de repostería y pastelería Telf M-8440

DESEA COLOCARSE UNA SEÑORA de color para cocinera, tiene buenas recomendaciones y es formal calle 16 entre 17 y 19 Nro 259 habitación 10 Telf. F-3854

DESEA COLOCARSE COCINERA REpostera de color, cocina criolla y americana habla inglés y español con familia cubana o americana. No trabaja menos de $20. F-6279

SE DESEA COLOCAR UNA SEÑORA española, entiende bastante de cocina o para limpieza no le importa salir donde quiera es sola lo que desea es familia de moralidad es muy limpio tanto personal como en su trabajo. Telf. A5-5821

DESEA COLOCARSE UNA ESPAÑOla de mediana edad, para cocinar, no le importa ayudar a la limpieza, desea casa de moralidad. tiene buenas referencias. informan, teléf F-4466.

DESEA COLOCARSE BUENA COCInera de color, joven, con muy buena sazón, cocina de todo, es muy limpia, cumple muy bien, tiene referencias, desea casa de moralidad y buen sueldo, para informes al I-7286.

SE OFRECE COCINERA DEL PAIS repostera, con buena sazón, duerme en la colocación o fuera, puede ayudar a algo. Tiene referencias. Informes: M-1149 y A-0411.

COCINERO EUROPEO DESEA COlocarse en casa particular buenas referencias, conoce la cocina internacional, toda clase platos fríos. ñoquis, rabiolis, tallarines de espinacas. Pastelería. Repostería, Helados, Hace pan M-4355.

SE OFRECE UN COCINERO REPOStero chino, sabe cocinar muy práctico, criolla, española y americana, muy limpia, tiene referencias de casa particular, teléfono M-4766, preguntar por Francisco.

COCINERO CON MUCHOS AÑOS EN el oficio, se coloca, cocina española y criolla. Repostería y pastelería. Mucho esmero en su trabajo, comida muy variada, agradable sazón, sale a cualquier parte. Refererencias M-7378

DESEA COLOCARSE UNA JOVEN española para cocinar. sabe cocinar bien y cumplir con su obligación, lo mismo hace plaza, si se desea. no le importa ayudar en otros quehaceres, tiene referencias. Teléf. F-2084.

COCINERO, SE DESEA COLOCAR cocinero con referencia, repostero y sobre todo muy buena sazón Salgo al campo o también para criado de mano. Informan: M-7375.

SE DESEA COLOCAR UNA ESPAÑOla de cocinera siendo corta familia ayuda a la limpieza. No trabaja menos de 15 pesos Telf. X-2216

BUEN COCINERO CHINO JOVEN, limpio cocina muy bien a la criolla, española y americana sabe toda clase de repostería y pastelería fina, helados y platos fríos desea casa particular buenas referencias informan al M-5025

SE OFRECE UNA BUENA COCINEra española para la cocina solamente no le importa dormir en la casa. Tiene recomendacicones. Tel. F-6141

SE DESEA COLOCAR UNA ESPAñola para cocinar calle 11 Nro 1308 entre 22 y 24 Telf. F-6195

SE OFRECE PARA COCINAR UNA buena cocinera de color duerme fuera tiene buenas referencias, teléfono F-6266

DESEA COLOCARSE UNA SEÑORA de color para cocinar sabe cocinar bien Telf. M-5354

DESEA COLOCARSE UNA COCINEra española sabe repostería y cocinar americana tiene reerencias Telf. F-4151

COCINERO REPOSTERO DE COLOR desea emplearse con familia particular cubana o americana, para la Habana o fuera tiene buenas recomendaciones Informan FO-3312

SE DESEA COLOCAR UN JOVEN INglés camarero y repostero que cocina a la criolla y a la americana y que tengo buenas referencias de familia conocida no le importa ir al campo, puede llamar de 10 en adelante al X-2305

DESEA COLOCARSE UNA ESPAÑOla para cocinar y limpiar no duerme en la colocación y no menos de $15. Telf. X-2218

DESEA COLOCARSE UNA BUENA cocinera repostera, de color, con muy buenas referencias, ayudaría a la limpieza si es preciso y es limpia y de buen carácter, duerme dentro o fuera y aceptaría también para criada de mano, sabe trabajar, M-3339.

SE DESEA COLOCAR UNA BUENA cocinera con buena sazón para cocinar sólo o cocinar y limpiar Sale a finca o playas Informes F-6043. F-3141.

SE DESEA COLOCAR UNA COCINEra española repostera, tiene referencias. Teléfono U-2812

SE DESEA COLOCAR UNA JOVEN de color para cocinar o limpiar. F-6282

SE OFRECEN

119 COCINERAS-COCINEROS

SE DESEA COLOCAR UN JOVEN INglés cocinero y repostero que cocina a la criolla y a la americana y que tenga buenas referencias de familia conocida no le importa ir al campo, puede llamar de 10 en adelante al X-2305.

DESEA COLOCARSE UNA MUCHAcha de color cocinera repostera, sale a los repartos y duerme en la colocación, tiene referencias. San Lázaro 561 habitación 16.

COCINERA DEL PAIS OFRECESE, es limpia y cocina con buena sazón, o todo servicio, a matrimonio. Hace dulces corrientes y duerme o no. Sale a las playas. F-6445.

JOVEN BLANCO DEL PAIS OFREcese de ayudante de cocina, jardín, limpieza o trabajo general tiene deseos de trabajar y no tiene pretensiones de sueldo. va donde se presente. F-6445.

UNA BUENA COCINERA DEL CAMpo, desea colocarse en casa seria. Igual para criada de mano. Sabe lavar. Tiene buen caracter. Duerme o no. referencias A-6671

SE DESEA COLOCAR UN COCINEro chino en casa particular, cocina criolla y española, repostería, sabe cumplir su obligación. Llamar al Teléfono F-6015, Calzada y 2.

SE OFRECE MUCHACHA DE COLOR para cocinera sabe de repostería o para criada de mano, doerme en la colocación. Sra. Rodrígoez I-3552.

DESEA COLOCARSE UNA SEÑORA española de mediana edad para cocinar, con buenas referencias. Teléfono M-4007 informes.

DESEA COLOCARSE UNA ESPAÑOla para cocinar y limpiar es experta cocinera o criada de manos sale a las afueras o cocinar solo tiene referencias M-4736

SE OFRECE UN JOVEN COCINERO y repostero tiene buena presencia. Calzada y A Vedado Preguntar por Marconi Tel F-5574

RELIABLE EXCELENT JAMAIcan pastry cook seeks position with Cuban or American family very good character, references 25 street getween 26 and 28 Nro 1617 Vedado. — Phone F1-8311

SE DESEA COLOCAR UN JOVEN blanco de moralidad para cocinero o criado de mano para casa particular, sale para el campo, para referencias Telfs. FO-2750 y FO-2709 preguntar por Enrique 6 y 17 Marianao.

COCINERA BLANCA CUBANA MEdiana edad, con referencias, desea colocarse para cocinar solo, para un matrimonio, duerme en la colocación Vedado o ciudad quiere ganar $12.00 Pregunte por Carmen: F-4806

COCINERA REPOSTERA MEDIANA edad inglesa, con buenas referencias se coloca para Vedado o Repartos, duerme colocación, quiere ganar de 20 pesos en adelante Marie, Telf. F-3386

MUCHACHA DE COLOR DESEA COlocarse para cocinera casa familia particular, quiere ganar $15 también trabajo de manejadora, Pregunten al F-3386 .

SE DESEA COLOCAR UNA JOVEN blanca para cocinar, pocos de familia para comedor o para acompañar señora, va a todas partes sabe cumplir con su obligación M-3596

SE OFRECE UNA COCINERA REpostera española ayuda a la limpieza y ruerme fuera. M-4304

SE OFRECE COCINERA CON REFErencias para cocinar sólo o cocinar y limpiar. Buena sazón, limpia y cumplidora. También trabaja de criada de mano. Informa A5-0672.

SE DESEA COLOCAR UNA BUENA cocinera con buena sazón para cocinar sólo o cocinar y limpiar. Sale a finca o playas. Informes F-6043, F-3141.

COCINERA. SE OFRECE UNA BUEna cocinera con referencias. Sale a los repartos, cumplidora y seria. Duerme dentro o fuera del trabajo. Lo mismo para cocinar y limpiar. Informes M-7375.

SE OFRECE COCINERA DE COLOR con buena sazón, limpia en persona y en su trabajo. duermo o no, con referencia. U-1880.

SE DESEA COLOCAR UNA SEÑORA para cocinar no importa para las personas que sean. No se coloca menos de 15 pesos Telf. M-5837

SE OFRECE UNA COCINERA ESpañola formal y cumplidora para matrimonio solo Informan I-6953 de 9 a 12

SE OFRECE BUEN COCINERO ESpañol sin familia, cocina criolla. española y francesa repostería y pastelería fina helados platos fríos agradable sazón limpio y económico en la cocina. Sale al campo. Antonio Vega, Cárdenas 61 M-4850

SE OFRECE UNA COCINERA REpostera española. Ayuda a la limpieza y duerme fuera.

120 MANEJADORAS

DESEA COLOCARSE DE MANEJAdora una parda de mediana edad. Sabe su obligación es cariñosa con los niños. y tiene referencias, llame al teléfono F-093 sale al interior.

DESEA COLOCARSE DE MANEJAdora una parda de mediana edad. sabe su obligación es cariñosa con los niños y tiene referencias llame al teléfono F-4309 sale al interior.

124 LAVANDERAS-LAVANDEROS

SE DESEA COLOCAR ESPAÑOLA de lavandera en casa particular o en su casa, lava y plancha ropa fina tiene buenas recomendaciones de casas conocidas. Telf. X-2580 también trabaja 2 o 3 días a la semana.

125 CHOFERES

SE OFRECE CHOFER ESPAÑOL joven soltero con buenas referencias para casa particular. Teléfono FO-2681, pregunte por Torres.

DESEA COLOCARSE UN CHOFER español en casa particular tiene referencias si las deseas Telf. U-6730.

CHAUFFEUR CUBANO, BLANCO, con referencias, respetuoso, cumplidor de sus deberes, con quince años de experiencia, mayor de edad, deseo colocarme en casa particular o comercio. Para mejor informe llamar a Gato FO-4127.

DESEA COLOCARSE UN CHOFFER español práctico en toda clase de máquina y con buenas referencias de las casas donde ha trabajado informan Telf F-5553

CHAUFFEUR CUBANO CON MUcha práctica y conocimientos en repartos desea colocarse para particular o comercio tiene referencias Telf. FO-9157

126 JARDINEROS

DESEA COLOCARSE JARDINERO japonés tiene buenas referencias. Telf. FO-3348.

129 OFICINISTAS

TENEDOR DE LIBROS COMPETENte, ofrécese por horas a comerciantes o particulares para llevarles la contabilidad o trabajos sueltos, (balances, copias, traducciones) por poca remuneración. Excelentes referencias. FO-1101

TAQUIGRAFA- MECANOGRAFA ESpañol-inglés, práctica comercial desea trabajar en horas extras en casa ofrézcale oportunidad practicar inglés. Telf. A-8579 de 2 a 4

MECANOGRAFO TAQUIGRAFO CON experiencia de oficina desea colocarse no tiene pretensiones. Llame al Telf. M-3484

TAQUIGRAFA-MECANOGRAFA CON conocimientos de Contabilidad. solicita empleo para trabajar en oficina. Teléfonos M-4024. M-9400.

131 OFERTAS VARIAS

SE OFRECE ASISTENTA PARA cuidar enfermos, de absoluta confianza, lo mismo para casos cortos que largos y con referencias inmejorables. Informan Telf. F-4767.

SE OFRECE SEÑORA CUBANA COmo enfermera práctica para asistir enfermos, inclusive nerviosos con práctica y buenas referencias. Teléfono M-8548.

M.E.C.D. 2016

INTENSO BOMBARDEO BRITANICO A UN AERODROMO NORUEGO

YUGOSLAVIA, BULGARIA Y HUNGRIA, A FAVOR DE UN ACUERDO PARA LA POLICIA DANUBIANA

El texto del acuerdo fué sometido ya a los cuatro países comisionados: Italia, Francia, Inglaterra y Alemania

Relación de los barcos perdidos por las potencias aliadas en Noruega en el transcurso de seis días, publicada por un periódico de Berlín. Abrirá el Teatro Nacional de Oslo

(Noticias de origen alemán)

BELGRADO, abril 17. (Transocean).—El Gobierno Yugoeslavo, que hasta ahora no ha reconocido a la URSS ha comunicado hoy miércoles que próximamente se concluirá un tratado comercial y se harán pagos entre Yugoeslavia y la URSS.

Para ello se trasladará a Moscú una delegación yugoeslava. Los círculos políticos de Belgrado esperan que después de la conclusión del tratado comercial, también se restablecerán las relaciones diplomáticas entre ambos países.

Se espera el regreso del rey Haakon

OSLO, abril 17. (Transocean).—Sábese que el rey Haakon de Noruega, se encuentra en Sartre, a quince kilómetros al norte de Elverum. La población de las regiones bajo el control alemán, espera el regreso del rey.

El acuerdo para la policía del Danubio

BUCAREST, abril 17 (Transocean). Hoy llegaron las contestaciones de los Gobiernos yugoeslavo, búlgaro y húngaro, a la propuesta rumana sobre la conclusión de un acuerdo para la policía del Danubio. Las contestaciones absolutamente satisfactorias. El texto del acuerdo aprobado por los cuatro Gobiernos será comunicado a la comisión europea danubiana y ya ha sido sometido a los cuatro países representados en la comisión, Italia, Francia, Inglaterra y Alemania.

El acuerdo tiene los siguientes puntos principales: Primero: no podrán navegar por el Danubio vapores convertidos en buques de guerra; segundo: el personal de los vapores se someterá a una inspección especial; tercero: no se permitirá el paso a transportes que pudieran causar desperfectos en las obras de las orillas. Entre tales transportes se cuenta la piedra, el cemento y los explosivos. Cuarto: en lugar de las disposiciones para la navegación fluvial, de la comisión europea del Danubio, entran en vigor las leyes aduaneras de los diferentes Estados ribereños. Los cuatro Estados danubianos opinan que aplicando estas medidas puede el Danubio ser defendido contra todo acto de sabotaje.

Los círculos políticos de Bucarest subrayan la gran importancia de este acuerdo constatando que representa el primer acto de colaboración entre los cuatro Estados ribereños, entre los cuales fueron corrientes los litigios en épocas pasadas. Además, el acuerdo es nueva prueba, decisiva, de su voluntad de permanecer neutrales y de defenderse contra todo riesgo de guerra.

Las bajas en la escuadra inglesa dadas por un diario de Berlín

BERLIN, abril 17. (Transocean).—Cuatro acorazados, dos cruceros-acorazados, tres cruceros pesados, tres cruceros ligeros, un portaaviones, nueve destructores, siete submarinos, siete barcos de transporte y veinticuatro aviones, son las pérdidas sufridas por las potencias occidentales en un plazo de seis días en Noruega, según las publica el diario berlinés «Zwoelf Uhr Blatt».

Continúa el diario recordando los siguientes datos: «El 9 de abril fueron alcanzados por dos o tres bombas, cada uno, cuatro acorazados; por una bomba dos cruceros-acorazados; por dos bombas, respectivamente, dos cruceros pesados y por una bomba dos barcos de transporte.

A raíz del desembarco se incendió un crucero pesado.

El 10 de abril las fuerzas navales alemanas hundieron cuatro destructores, causando graves averías a otro. Al mismo tiempo fueron apresados, en el puerto de Bergen, cinco barcos con un cargamento de municiones. El 11 de abril fué alcanzado por una bomba un portaaviones que sufrió gravísimos desperfectos. El crucero pesado «York», fué alcanzado por dos bombas, hundiéndose. Frente a Narvik, las fuerzas navales alemanas hundieron otros dos destructores. El tercer día ya los ingleses habían perdido, en consecuencia, seis destructores frente Narvik mientras que otro destructor sufrió tan graves averías, que no pudo ya maniobrar. El 12 de abril las bombas alemanas hundieron dos submarinos. El 13 de abril fué incendiado por la artillería el destructor «Cossak», y destruído el destructor «Eskimo», con lo que ha aumentado a nueve en total, el número de destructores perdidos.

Al mismo tiempo fué torpedeado un crucero de la clase del «Glasgow», y destruídos otros tres submarinos.

El día siguiente, o sea el 14 de abril, fueron hundidos otros dos submarinos y el 15 de abril fué hundido, por las bombas alemanas, otro crucero británico.

En cuanto a los aviones, Inglaterra perdió el 9 de abril un aparato tipo «Sunderland», el 10 de abril, uno del tipo «Hawker-Hurrican», el 11 de abril, uno del tipo «Vickers-Wellington», y el 12 de abril, 10 aviones de bombardeo, de una sola vez, además de otros dos aviones frente a Narvik y Stavanger, respectivamente.

El 13 de abril Inglaterra perdió tres aparatos del tipo «Vickers-Wellington»; el 14 de abril, dos aviones de combate; el 15 de abril, un avión de bombardeo, dos aviones del tipo «Lock-head», uno del tipo «Sunderland», y otro aparato más a la entrada occidental del Skage-Rak.

En dichas cifras no van incluídos un avión del tipo «Sunderland», derribado cerca de Scapa Flow, y los aviones perdidos por Inglaterra en el frente occidental».

Abrirá esta semana de nuevo el Teatro Nacional de Oslo

OSLO, abril 17. (Transocean).—Un síntoma que demuestra la situación normal en la capital noruega, ocupada por los alemanes, es que el Teatro Nacional reiniciará esta semana su programa de representación.

UN LABORISTA HA SALIDO TRIUNFANTE EN LONDRES

LONDRES, abril 17. (Havas).—En las elecciones parciales celebradas hoy en el distrito de Battersea, de Londres, el candidato laborista M. F. C. R. Douglas fué electo diputado a la Cámara de los Comunes por 9.947 votos contra 791 alcanzados por el «pacifista» E. C. Joyce.

RESUMEN *de la situación internacional hasta la madrugada de hoy*

(Especial para el DIARIO)

EUROPA

Londres.

Una escuadra británica bombardeó durante una hora y veinte minutos el aeródromo noruego de Stavanger (en poder de los alemanes). En el viaje de regreso un crucero inglés fué alcanzado por una bomba, resultando averiado, aunque pudo llegar a su base.

—El almirantazgo anunció la pérdida del submarino británico «Thistle», que llevaba 53 tripulantes. Es la quinta baja de esa clase en la guerra actual.

—Oficialmente se anuncia que ha sido minada la zona marítima del Clyde, en la cual están los principales astilleros de Inglaterra, y la de Greenock, importante puerto militar.

—En la Cámara de los Comunes el Primer Ministro Chamberlain rechazó la proposición de que se constituya un Comité Asesor de Guerra, no Político.

—El miércoles quedó organizada en Londres una Oficina especial para el reclutamiento de voluntarios del ejército noruego.

—El Ministro de Guerra Económica, Ronald Cross, declaró anoche, en un discurso, que Italia debe ser tratada como nación neutral, pero que ha de portarse como tal. Vaticinó también que es posible que el ejército del Reich alemán invada a Suecia en mayo, para obtener por la fuerza el mineral de hierro que necesita. «Inglaterra ayudará también a Suecia —dijo Cross— pero esa nación también debe ayudarse a sí misma».

—El miércoles se escuchó intenso fuego anti-aéreo en la costa Sudeste de Inglaterra, informándose que fué causado por un ataque de la aviación alemana contra la zona de los Downs, donde hay una estación de control del contrabando.

—Ayer por la tarde fué avistado en el litoral del Sudeste un avión que volaba a gran altura. No se le pudo identificar. Trazaba letras con humo, en el espacio, alejándose después hacia Francia.

—El Ejecutivo laborista anunció la expulsión del seno del Partido, de la Federación Universitaria, debido a la actitud anti-bélica adoptada por ésta, y la cual se califica de «inspiración comunista».

—Se espera que en la sesión de hoy, jueves, de la Cámara de los Comunes, el Primer Ministro Chamberlain informe sobre los resultados de la Conferencia Diplomática de Londres.

—En las elecciones parciales habidas el miércoles en el barrio de Bettersea (Londres), el candidato laborista M. F. Douglas derrotó al «pacifista» E. C. Joyce, 9.947 votos contra 791.

—Los jefes de todas las iglesias cristianas de Inglaterra han pedido que el domingo de Pentecostés se ore por la paz del mundo y la concordia entre los hombres.

París.

El comunicado de anoche del Gran Estado Mayor francés informó de actividad de las unidades de contacto, al Oeste de los Vosgos.

—En los círculos oficiales, aunque se mantiene gran reserva sobre la campaña de Noruega, se dice que Francia está enviando veinte mil hombres hacia el Norte de Escandinavia.

Berlín.

La presencia en Berlín del comandante Gerlach, jefe de uno de los destroyers alemanes hundidos en Narvik por la escuadra inglesa, ha servido a las autoridades nazis para ratificar que ese puerto noruego continúa en poder de Alemania. El comandante Gerlach fué condecorado con la Cruz de Hierro de primera clase, por su heroísmo en el combate.

—El Mando alemán resumió la jornada naval del miércoles informando que su aviación hundió un crucero inglés; averió un acorazado, también británico, por un impacto directo; y alcanzó con tres bombas a otros dos cruceros enemigos, en forma tal que probablemente no podrían volver a puerto. También anuncia el hundimiento de un destroyer de la clase «Tribal», cerca de las islas Shetland, y un transporte de tropas frente a la costa noruega.

Roma.

Un decreto del Gobierno llama al servicio a numerosos reclutas de las clases militares de 1911, 12, 13 y 14, que previamente fueron rechazados.

—Toda la prensa italiana sigue exaltando los triunfos alemanes en Escandinavia, y menospreciando las operaciones aliadas. No se ha podido confirmar que en algunas ciudades italianas haya habido manifestaciones contra Inglaterra y Francia.

—El convenio entre las naciones del Danubio ha sido muy bien recibido en Roma, considerándose que significa un principio de cooperación que ayudará a mantener la guerra alejada de los Balkanes.

Estocolmo.

Informes de Noruega dicen que el acorazado de línea alemán «Scharnhorst», encalló en el bajo de Rissa, cerca de Trondheim. La popa del buque está bajo el agua.

—Anoche las tropas aliadas y noruegas luchaban por desalojar a las alemanas de una zona de 20 millas a lo largo del círculo Artico, desde Narvik a la frontera sueca. Todo indica que las fuerzas nazis mantienen por lo menos parte del fiordo, así como el ferrocarril que va hasta Suecia. La batalla parece ser reñida.

—Las fuerzas alemanas están avanzando ahora desde Kingsvinger hacia Elverum, a 50 millas al Norte. Están recibiendo refuerzos de la base que han establecido en Trondheim.

—Un comunicado oficial del mando noruego dice que las tropas de éste mantienen sus posiciones a ambos lados del lago de Mjosen. Se reconoce que en el valle de Begna los alemanes han logrado avanzar.

—Un mensaje recibido en Gallivare (Suecia) esta madrugada, dice que las fuerzas nazis de Narvik, están replegándose bajo la presión aliada, empujando delante de ellas a las unidades noruegas.

Bucarest.

Informes de anoche dicen que los Gobiernos de Rumania y Rusia han llegado a un convenio, en principio, para retirar sus tropas seis millas y cuarto, de la frontera común.

—Noticias fidedignas dicen que los buques de cinco naciones están maniobrando cerca de los Dardanelos, lo cual hace temer acontecimientos peligrosos en el Sudeste europeo. La posible acción de Italia es una de las obsesiones de los Estados balkánicos. Rumania es el que cree estar en mayor peligro, por sus recursos en petróleo y granos.

Belgrado.

La Comisión Permanente Internacional del Danubio llegó a un acuerdo conjunto de los Estados ribereños, para la vigilancia del río, impidiendo que sea motivo para que la guerra se extienda a los Balkanes.

—El corresponsal del periódico yugoslavo «Politika» en Berlín, dice que allí se cree que la tirantez italo-aliada llegará a una crisis en mayo próximo. Agrega que hoy o el viernes el mando nazi publicará un resumen de las operaciones en Escandinavia.

—Un comunicado oficial dice que los Gobiernos de Yugoeslavia y Rusia han convenido iniciar negociaciones para un tratado comercial y un convenio de pagos.

Bruselas.

El corresponsal de la Agencia Belga comunica desde Berlín que en Alemania no se da mucha importancia al nuevo frente de Escandinavia, creyéndose firmemente que allí no se decidirá la guerra.

Ciudad Vaticana.

El Papa Pío ha pedido a todos los católicos que dediquen el mes de mayo, consagrado a la Virgen María, a orar por la paz del mundo.

AMERICA

Washington.

El Secretario de Estado Cordell Hull, en una declaración oficial, advirtió anoche a todas las Potencias, especialmente al Japón, que deben respetar el status de las Indias Orientales Holandesas, en el caso de que Holanda se vea, en Europa, envuelta en dificultades.

—El Comité Económico Inter-Aliado envió el texto de la constitución del Banco Interamericano a los Gobiernos de las 21 repúblicas del continente, preguntándoles al mismo tiempo si están dispuestos a firmar el convenio correspondiente, el 10 de mayo.

Ciudad México.

Un consejero del Presidente Cárdenas declar anoche que éste rechazará la proposición de los Estados Unidos para que se someta al arbitraje la controversia sobre la expropiación petrolera, pero que sugerirá que una Comisión Internacional de Reclamaciones busque una solución al conflicto.

—El Secretario del Interior, Ignacio García Téllez, declaró anoche que ha ordenado una investigación de las actividades comunistas en México.

Lima.

Manuel Rivera Iglesias, ex cónsul general en Londres, ha sido nombrado cónsul general del Perú en La Habana.

ASIA

Shanghai (China).

Los jefes de las flotas inglesa, francesa y norteamericana declararon esta mañana (jueves) que es muy posible que el Japón pretenda apoderarse de las Indias Orientales Holandesas, en el caso de que Holanda sea invadida por Alemania. Las escuadras británica y francesa están haciendo preparativos para esa eventualidad.

Gratis

Un Tocadiscos R-100 y 5 Discos "VICTOR" con cada Radio

7QK4 "NEW YORKER"

Adquiriendo este modelo 7QK4 "NEW YORKER" de 7 tubos RCA Victor, con dial de visión angular, alcance y fidelidad asombrosos en onda corta, incomparable recepción en onda larga, "speaker" de 12", etc., obtendrá absolutamente gratis, un magnífico tocadiscos R-100, con cuyos dos aparatos podrá escuchar la música que quiera, cuando lo desee.

HUMARA Y LASTRA, S. en C. MURALLA 405 407 M-1640 M-9093
Cía. CUBANA DE FONÓGRAFOS OREILLY 523 TELÉFONO M-1208
UNIVERSAL MUSIC CO. SAN RAFAEL 104 TELÉFONO M-2932
LA CASA DE LA MÚSICA BELASCOAIN 262 TELÉFONO U-5458
CASA BARRIÉ O'REILLY 453 M-8598

Informes de Londres dicen que el crucero alemán "Scharnhorst" es casi hundido cerca de Trondheim

En Bucarest se afirma que Rumanía y Rusia han acordado, en principio, la retirada de sus Ejércitos respectivos a no menos distancia de diez kilómetros de las líneas divisorias

LONDRES, abril 17. (Havas).—Un avión, no identificado, fué visto hoy volando a gran altura sobre la costa sudeste de Inglaterra, dejando tras de sí una larga estela de humo blanco. Algunos creen que el aparato, que no llegó a estar sobre tierra firme, manteniéndose siempre en el mar, y el que formó con el humo que despedía la letra U en el cielo, era alemán, pero no se señaló la presencia de ningún otro avión en sus proximidades. Tampoco se escuchó a la artillería antiaérea. Cuando se le vió por última vez, el misterioso aparato se dirigía hacia las costas francesas.

Informa Berln que un avión alemán aterrizó forzadamente en Suecia

BERLIN, abril 17. (Havas).—La Agencia DNB informa que el avión de combate alemán que se extravió el pasado martes debido al mal tiempo, tuvo que aterrizar forzadamente al oteste de Karkstad, en Suecia. La tripulación fué internada.

Intenso fuego antiaéreo en la costa sudeste británica

LONDRES, abril 17 (Havas).—En la costa sudeste de Inglaterra se escucharon hoy detonaciones de la artillería antiaérea, procediendo el ruido del mar. Poco después se avistaron varios aviones de la Real Fuerza Aérea, volando en dirección al punto de donde partía el fuego de los cañones.

Bombardeado el aeródromo noruego de Stavanger por la flota inglesa

LONDRES, abril 17. (Havas).—Oficialmente se anuncia que el aeródromo noruego de Stavanger fué sometido durante ochenta minutos al fuego intenso de las unidades de la flota británica, que dispararon su artillería de largo alcance. Los informes de los observadores dicen que un hangar fué alcanzado por el fuego eficaz de la escuadra.

Comunicado francés de esta ...

PARIS, abril 17. (AP.)—El comunicado del Alto Mando francés correspondiente a la noche de hoy dice: «A la caída de la tarde hubo actividad por parte de las unidades de contacto en la región al oeste de los Vosgos».

Rusia y Rumanía retirarán sus tropas de la frontera

BUCAREST, abril 17. (AP.)—Noticias fidedignas que han llegado a esta capital, dicen que Rumanía y Rusia han aprobado en principio un acuerdo de retirar sus ejércitos a una distancia no menor de diez kilómetros de la frontera común.

El crucero alemán «Scharnhorst» medio hundido

LONDRES, abril 17. (AP.)—Un despacho de la Agencia Reuter fechado en Estocolmo, informa que un viajero que ha llegado procedente de Noruega dijo esta noche que el crucero aleman «Scharnhorst» se encuentra con averías en Rissa, cerca de Trondheim, Noruega, con la popa bajo el agua.

El Primer Lord del Almirantazgo, Winston Churchill, informó la semana pasada que el «Scharnhorst» había sido averiado en una batalla sostenida con el crucero inglés «Renown».

A corta distancia de los Dardanelos están realizando maniobras navales las escuadras de cinco potencias

Las fuerzas aliadas están junto a la costa griega; las italianas en el Mar Egeo; parte de las alemanas en el Mar de Mármara al paso que los rusos minaron el Mar Negro

BUCAREST, Abril 17. (A P). — Mientras las naciones neutrales del Sudeste de Europa refuerzan sus defensas y adoptan medidas que aplasten la influencia de los elementos nazis que se encuentran dentro de sus fronteras, están haciendo maniobras a corta distancia de los Dardanelos, buques de guerra de cinco distintas potencias.

Las fuerzas navales aliadas situadas frente a la costa griega, se precaven cautelosamente, con motivo de la concentración de los buques de guerra italianos en el mar Egeo para celebrar sus «acostumbradas maniobras de Primavera».

Parte de la flota otomana ha tomado posiciones en el mar de Mármara, cerca de Gallípoli, donde, en la pasada guerra, los turcos rechazaron a los ingleses en un asalto.

Se sabe que la Armada rusa ha tendido gran número de minas en el Mar Negro y sigue colocándolas frente a Odesa y Batum.

Los periódicos de los países balcánicos publican despachos en los que se asegura que «la hora de la decisión italiana se acerca». Los centros alemanes de Bucarest llegan a predecir abiertamente que Italia se prepara para entrar en la guerra al lado de Alemania.

En los centros informados se considera a Rumanía como el país balcánico más en peligro, debido a sus grandes recursos petroleros y agrícolas. Se insiste en dichos centros en que Rumanía está a punto de sumarse al sistema defensivo del Cercano Oriente formado por los aliados y Turquía. Agrégase para confirmarlo que los oficiales del Estado Mayor rumano han establecido ya contacto con Ankara con los estrategas otomanos.

Han partido para Besarabia nuevos regimientos rumanos: y en esto se fundan los diplomáticos para afirmar que Viacheslaff Molotoff, Comisario de Relaciones Exteriores de Rusia ha pedido al Ministro rumano en Moscú, Nicolai Davidescu que le informe sobre la actitud del Gobierno de Bucarest hacia el «derecho» de Rusia a recuperar esa provincia que pasó a manos de Rumanía después de los arreglos de la guerra mundial.

En los centros autorizados se tiene entendido que Rusia a su vez procede a trasladar tropas veteranas a la frontera con Besarabia desde el que fué frente finlandés.

No obstante, con el fin de aminorar los riesgos de incidencias en la frontera, se dice que Rumanía en principio ha llegado a un acuerdo con Rusia que tiene por resultado la retirada de las tropas de ambos países a unos diez kilómetros de la frontera. Las negociaciones se realizan con la intervención del Embajador francés en Rumanía, Adrien Thierry.

Muchos rusos se temen que la preocupación que se ha visto sienten los aliados por lo sucedido en Noruega, sea motivo de que Rusia se anime a arriesgarse a una aventura agresiva en el sudeste europeo. Otros, sin embargo, creen que los enviados ingleses que están regresando a sus puestos después de las conferencias celebradas en Londres, traen nuevas seguridades del apoyo aliado a los Balcanes contra los ataques alemanes o rusos.

El Rey Carol dió hoy un nuevo paso de avance a su propósito de tener al país bajo su control, designando a Ion Mihalache, ex líder del disuelto partido de campesinos, miembro del Real Consejo. Este es el mayor de los esfuerzos realizados por el soberano en su afán de conciliar a esa facción que tiene varios millones de afiliados, principalmente en la región de Transylvania, territorio que reclama Hungría.

El Gobierno rumano ha puesto todos los puertos del Mar Negro y del Danubio bajo la jurisdicción de la Armada contentando de ese modo a la amenaza nazi de que enviarán cañoneros alemanes que protejan el tráfico alemán.

Los miembros de la Armada rumana tienen órdenes de mantener una estrecha vigilancia sobre las estaciones de todos los buques que trafican el río, como también de prohibir el tránsito a todo barco, cualquiera que sea su tipo, que pueda ser convertido en cañonero.

Las autoridades rumanas anunciaron así mismo que serán instaladas las indutrias de guerra desde las áreas de la frontera al interior, donde corren menos peligros de ser ataccadas desde el aire.

Lo mismo en este país que en Yugoeslavia, Turquía y Bulgaria, la policía adopta las precauciones necesarias con que descubrir en sus actividades a los agentes alemanes. Las autoridades yugoeslavas calculan que la tercera parte de los 50,000 extranjeros residentes en el país serán expulsados, entre ellos más de mil empleados de los burós de viaje alemanes así como de las agencias industriales.

En las mayores ciudades de la costa yugoeslava del Adriático se están haciendo simulacros de ataques aéreos que muestre a la población la forma en que debe defenderse. También se han formado en las mismas nuevas compañías de bomberos.

El Senado rumano aprobó hoy provisionalmente un proyecto de ley del Gobierno por el que se concede a Alemania un arrendamiento por treinta años de casi 100,000 acres de bosques en la parte central del país no a pesar de los informes de los expertos militares de que esos bosques constituyen una línea de defensa natural y que tal acción podría poner en peligro la seguridad nacional.

El Ministro de Agricultura Ionescu Sisesti defendió el proyecto alegando que es parte de una inteligencia económica con Alemania que reportará grandes beneficios a Rumania.

Con la llegada de refuerzos y la ocupación de ferrocarriles, Alemania consolida su situación en Noruega

En la región de Narvik, las tropas del Reich han ocupado el ferrocarril que transporta los minerales a la frontera sueca. Dispersados los destacamentos que resistían aún

(PARTE OFICIAL ALEMAN)

BERLIN, abril 17. (Transocean).—El Alto Mando del ejército alemán comunica:

«La situación general en Noruega ha sido afirmada por nuevos refuerzos de tropas alemanas, y mediante la ocupación de importantes líneas de ferrocarril. En la región de Narvik las tropas alemanas han ocupado el ferrocarril que transporta mineral de hierro hasta la frontera sueca. Los destacamentos noruegos que ofrecían resistencia fueron dispersados, tras breve lucha, con grandes pérdidas para el enemigo. Parte de los noruegos que intervinieron en la lucha fueron hechos prisioneros y el resto se puso a salvo, pasando la frontera sueca. El enemigo desembarcó tropas en Harstad, sobre la isla de Hinncey, a 60 kilómetros al Norte de Narvik.

En los puntos más cercanos a Narvik el enemigo no emprendió tentativas de desembarco. En la región de Drontheim las tropas alemanas avanzaron hasta la frontera sueca, ocupando el ferrocarril por Merasker. En la región de Bergen, la jornada fué tranquila. Cerca de Stavanger la aviación inglesa en la noche del 15 al 16 de abril, volvió a atacar por el aire. Los ataques no causaron daños militares. A las tropas alemanas que operan en la región de Kristiansand se rindieron dos baterías noruegas más. Las tropas alemanas siguen despejando la región ocupada de Oslo. Ha sido restablecido el tránsito ferroviario entre Oslo, Frederisksstadt, Halden y Kornejoc hasta la frontera sueca. Destacamentos alemanes en la tarde del 16 de abril ocuparon a Kengsvinger, prosiguiendo su avance hacia el Norte. Al Norte de Hoensfess los carros blindados alemanes intervinieron con éxito en la lucha. La Marina de guerra aseguró el avituallamiento de las nuevas tropas y los materiales de repuesto. Por medio de trabajos de ampliación las fortificaciones costeras del fiordo de Oslo fueron adaptadas con defensa efectiva. En la defensa de Narvik cayó el comandante de los destructores, capitán de Navío Comodoro Bonte, en una heroica lucha contra la superioridad numérica británica.

De las tripulaciones de los destructores averiados, que tomaron parte en el combate, dos terceras partes fueron incorporadas a las tropas de defensa de Narvik. Los mencionados cruceros dispararon sus muniiones hasta la última granada. Un submarino alemán, al noroeste de las islas Shetland, hundió a un destructor de la clase del «Trinlar».

El 16 de abril la aviación alemana continuó ejecutando vuelos de reconocimiento sobre el centro y norte del Mar del Norte, como también a lo largo de la costa occidental noruega. Pese al mal tiempo reinante, los aviones alemanes atacaron a las unidades de la marina británica. Una bomba de gran calibre, de uno de los aviones alemanes, hizo blanco en un buque transporte británico. Como ya fué anunciado fueron hundidos por las bombas de los aviones alemanes un submarino y un crucero enemigos, a ciento cincuenta kilómetros al noroeste de Moldfjords. Durante los vuelos de reconocimiento de los cazas alemanes, el 15 de abril derribaron en la costa sudoeste de Noruega un aparato Lockeed-Hudson y un hidroavión Sunderland. No ha regresado a su base un avión alemán.

En el frente del Oeste al suroeste de Merzig las tropas de asalto alemanas volaron cuatro trincheras enemigas y dispersaron cincuenta ingleses que las ocupaban y se hicieron numerosos prisioneros. Los alemanes se incautaron de sus armas y municiones».

LISTA DE LAS PERDIDAS DE LA MARINA BRITANICA FACILITADA EN LONDRES

LONDRES, Abril 17. (Exclusivo).—El Ministro de la Marina Mercante anunció hoy que hasta el 15 de Abril las pérdidas marítimas inglesas montaron a 650,000 toneladas. Esa cifra es 82,000 toneladas menos que las estadísticas extraoficiales, y representa casi un tres por ciento del tonelaje total de la marina mercante inglesa.

El Ministro dijo que el tonelaje enemigo capturado llega a 116,956 y el total del tonelaje alemán perdido a 363,930, o sea poco más del diez por ciento del tonelaje mercante total del Reich. El resto—dijo el Ministro—está embotellado en puertos neutrales o alemanes.

«Solamente 29 barcos se han perdido entre los que navegan protegidos por las escoltas navales, o sea un barco entre cada 577 escoltados», declaró el Ministro.

Cuando termine el rápido programa de prácticas, Inglaterra graduará mil pilotos aviadores cada semana

Un escritor norteamericano dice que cincuenta mil jóvenes de todas partes del Imperio estudiarán aviación militar en escuelas canadienses y otros muchos en diversos lugares

NUEVA YORK, abril 17. (Exclusivo).—Frazier Hunt, notable escritor norteamericano y corresponsal de guerra, en una locución por radio esta noche, declaró que cuando se termine el programa de entrenamiento comenzado por la Gran Bretaña, el Imperio graduará mil pilotos a la semana para la Fuerza Real Aérea y que la mayor parte de esos pilotos ganarán sus alas en el Canadá.

El plan lo atribuye Hunt al ingenio de Antonio Eden, Ministro de Dominios. Según dicho plan, 50.000 jóvenes de todas partes del Imperio estudiarán aviación militar en las escuelas canadienses cada año. Al mismo tiempo, otros millares estarán tomando cursos preliminares en Nueva Zelandia, Australia y el Reino Unido.

—Este programa es parte de la ayuda del Imperio a la madre patria, continuó Hunt. Además, los dominios y colonias envían hombres, materiales y alimentos con entusiasmo. Australia, con 90,000 hombres en entrenamiento, ha anunciado que está formando otro cuerpo de ejército para servicio en ultramar. Dentro de poco llegará una segunda división de infantería de 16,000 hombres a Palestina, a reunirse con la primera enviada hace algún tiempo. Nueva Zelandia está entrenando millares de hombres para mantener la división que tiene ahora en Egipto en toda su fuerza. Canadá prepara otra división para enviarla al frente, completando con ella un cuerpo de ejército.

—El número de pilotos y mecánicos de aviación que se puedan entrenar es más importante que el número de máquinas que se pueden construir, porque se toma más tiempo en preparar a un aviador, que en construir un aeroplano. Es mucho más costoso el entrenamiento de pilotos militares que la construcción de las máquinas, y el país que tenga más recursos para la instrucción completa será el que dominará el aire.

Hunt agregó que la ventaja geográfica del Canadá, fuera de posibles ataques, era reconocida en Alemania, y que hoy Hitler está convencido de que tendrá que intentar una ofensiva en el frente occidental para ganar la guerra de una vez, o resignarse a perderla un año más tarde, cuando la superioridad inglesa en el aire podrá neutralizar cualquier esfuerzo alemán. Terminó diciendo que este razonamiento obligaría al Alto Mando alemán a intentar una ofensiva dentro de tres o cuatro semanas.

NUMEROSAS SENTENCIAS DE MUERTE DICTADAS POR LOS RUSOS EN POLONIA

MOSCU, Abril 17. (Exclusivo).—Nicolás Babchenko, Comisario de Justicia de Ucrania, anunció hoy que los tribunales soviéticos en el territorio polaco anexado han firmado numerosas sentencias de muerte en relación con los juicios políticos celebrados allí.

Entre los acusados figuran muchos policías polacos, sacerdotes y campesinos, quienes según Babchenko, eran «conspiradores». Todos los acusados han sido sentenciados a muerte. Babchenko relató, entre otros casos, el de un campesino que en 1931 había ofendido a varios comunistas que trataron de entrar en su casa. Por ese «crimen» fué condenado a morir nueve años más tarde.

PIDEN A LAS AUTORIDADES SUECAS QUE PROCEDAN CONTRA LOS PERNICIOSOS

ESTOCOLMO, abril 17. (Havas). Hoy se llamó la atención de las autoridades suecas hacia las actividades de ciertos elementos de la población, que se consideran perjudiciales a los intereses del país. Se pide la aplicación inmediata de medidas para contrarrestarlas.

CATOLICO

No dejes de cooperar a la grandiosidad del magno banquete homenaje con que la sociedad cubana festeja a la Compañía de Jesús en Cuba, con motivo de la celebración del Cuarto Centenario de su fundación.

Los fondos de este homenaje serán dedicados a la terminación de la magnífica Escuela de Electro-Mecánica para Obreros, que en los campos del Colegio de Belén levantan en la actualidad los Antiguos Alumnos de este plantel, como testimonio de agradecimiento a su querido Colegio y sólida reafirmación de la Enseñanza Católica en Cuba, por Cuba y para los cubanos.

Cubierto: dos pesos — **Local: Colegio de Belén**
Fecha: abril 27 de 1940 — **FO-1073, A-6480, FO-1912**

M.E.C.D. 2016

SUPLEMENTO DIARIO EN ROTOGRABADO

DIARIO DE LA MARINA

ACTUALIDAD NACIONAL E INTERNACIONAL

LA HABANA, Jueves, 18 de Abril de 1940.

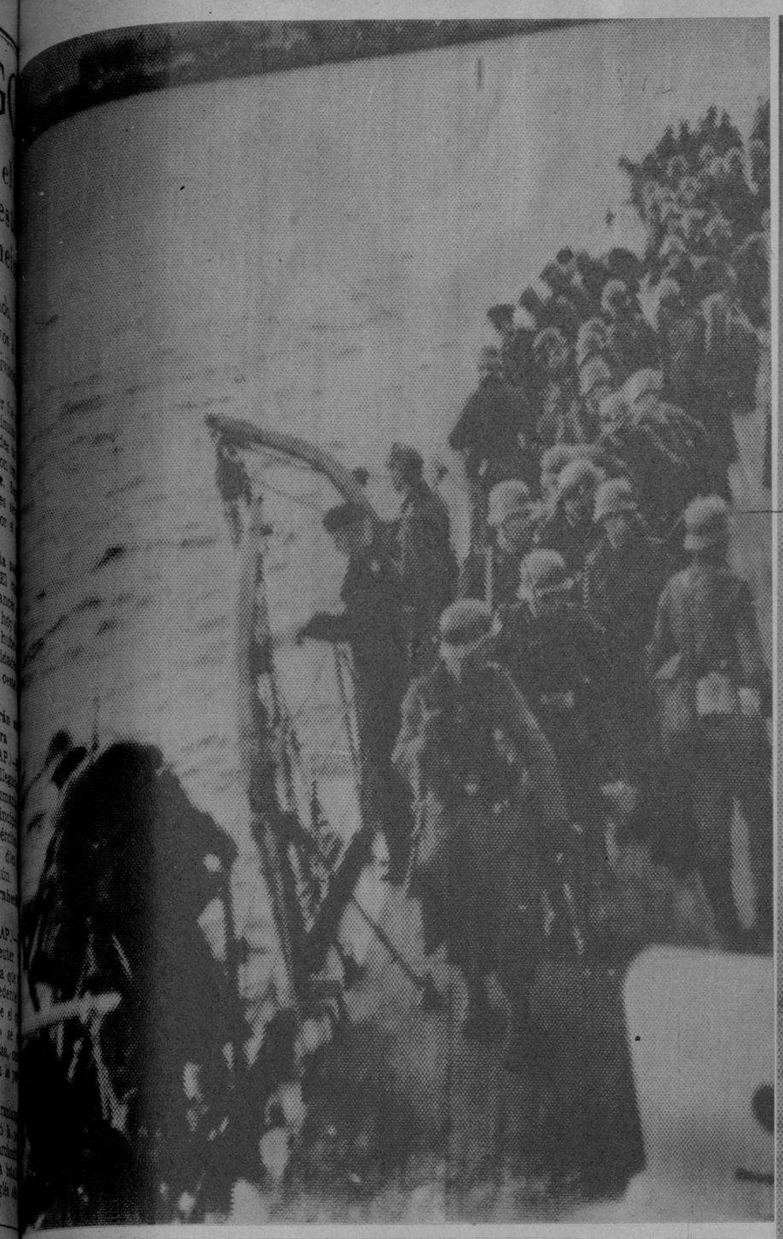

OTRA de las radiofotos que nos presenta las tropas alemanas desembarcando en Trondheim (Noruega), primeras de las llegadas a Cuba de tal acontecimiento.—(Radiofoto remitida por International News, vía Berlín, el pasado día 15.)

EN STAVANGER (Noruega.)—A la importante ciudad y puerto noruego, los soldados alemanes llegaron por el aire. Aquí se ven algunos de ellos apenas descendían de los aviones.—(Primera radiofoto directa llegada a Cuba, enviada el día 15, vía Berlín, por la International News.)

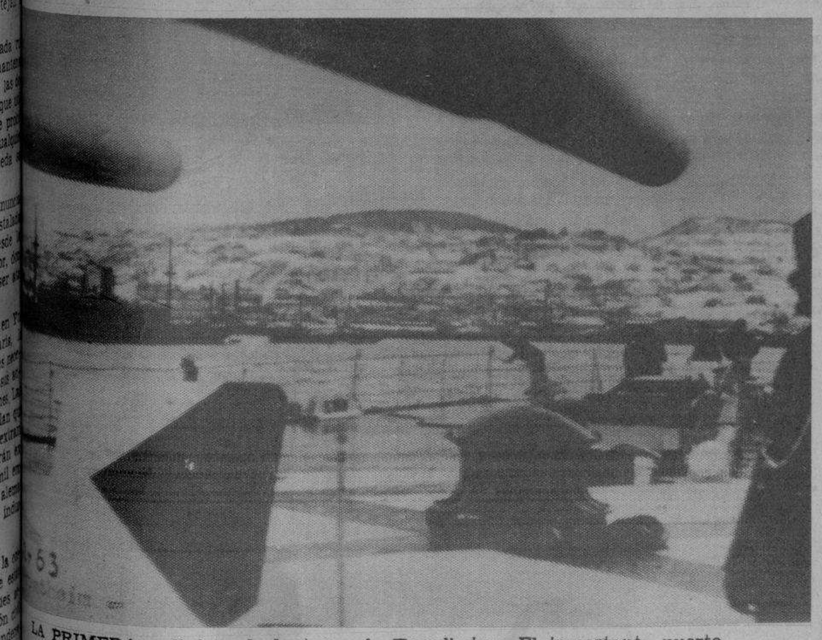

LA PRIMERA radiofoto de la toma de Trondheim.—El importante puerto noruego ocupado por los alemanes se destaca al frente, radiofotografiado a la llegada de las fuerzas navales que protegieron el desembarco.—(Radiofoto International News, transmitida, vía Alemania, el día 15.)

UN TROFEO.—Un puesto francés enclavado en el campo cercano al frente, donde los soldados han instalado un molinillo de café que fué capturado al enemigo. Como la guerra en el frente occidental da lugar a la exhibición de pocos trofeos, este hecho resulta un acontecimiento.—(Fot. Wide)

UN BUQUE alemán se dedicó algunas horas a la «pesca»—en las aguas noruegas—de los marinos de un destroyer británico hundido por la aviación alemana.—(Radiofoto International News.)

PREPARTIVOS en Rumanía.—El Rey Carol II, el Príncipe Miguel y el señor Tatarescu, Primer Ministro, seguidos de altas personalidades del Gobierno rumano, dirigiéndose a una Academia Militar cercana a Bucarest para inspeccionar los cadetes militares que son incorporados al ejército, cuyos preparativos se han intensificado últimamente.—(Fot. International News.)

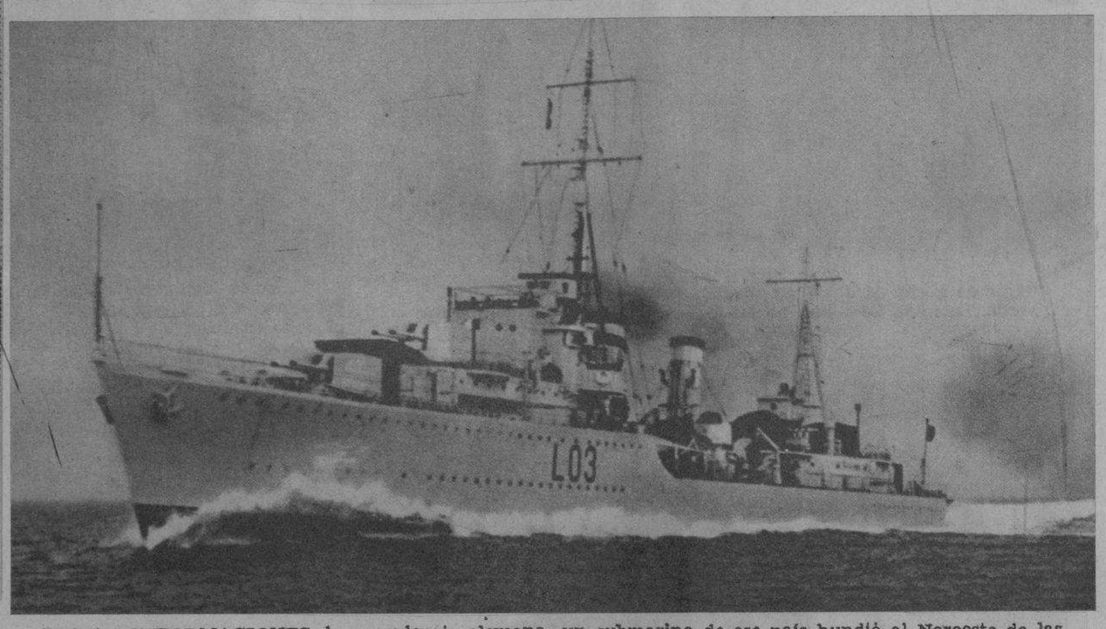

SEGUN INIFORMACIONES de procedencia alemana, un submarino de ese país hundió al Noroeste de las islas Shetland un destroyer británico de la clase «Tribal» (el de esta foto.) Esta serie de destroyers tiene un desplazamiento alrededor de las 1,790 toneladas por unidad. A ella perteneció también el «Cossak», hundido frente a Narvik, y otros, construídos en fechas recientes.—(Fot. London News.)

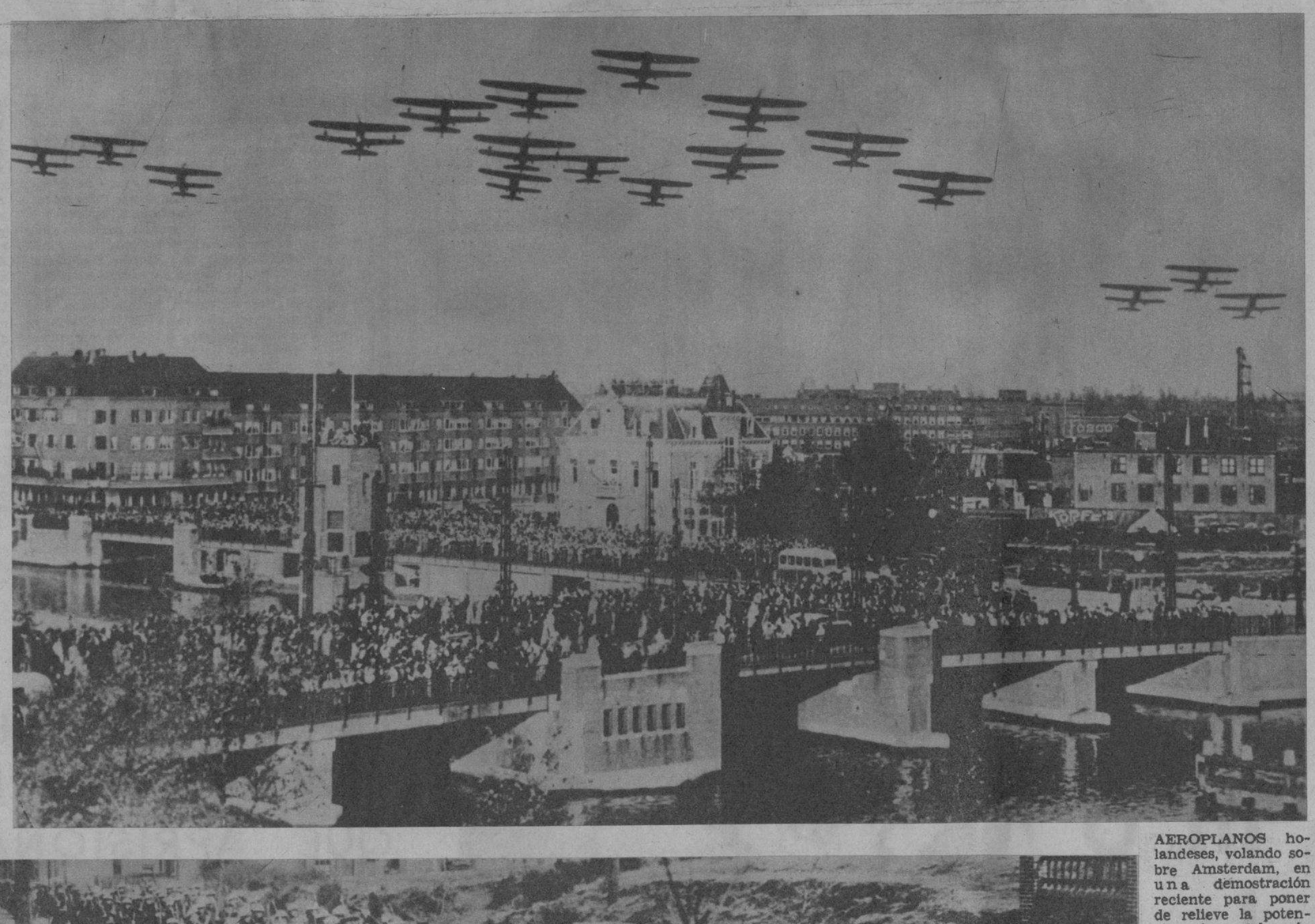

AEROPLANOS holandeses, volando sobre Amsterdam, en una demostración reciente para poner de relieve la potencia aérea del país. Holanda está haciendo frente ahora a un momento crítico de su existencia, debido a la proximidad de los beligerantes y al peligro que corren sus lejanas colonias.—(Fot. International News.)

BELGICA MOVILIZADA.—Estos soldados belgas, pertenecientes a las reservas recientemente movilizadas, se dirigen a sus puestos de acantonamiento. Bélgica es uno de los países cuya tensión ha subido de punto en estos días, ante el temor de que las hostilidades se extiendan al país, como ocurrió en 1914.—(Fot. International News.)

M.E.C.D. 2016

Traje de noche de líneas amplias en un estampado azul, violeta y verde. La falda lleva una túnica de velo de seda color verde faro que resulta muy decorativo.

Este modelo, denominado «Arlequín» por su creadora la gran modista Alix, está confeccionado en cuadros de distintos colores diferentes.

«Balenciaga» nos ofrece este abrigo informal de «faille beige» que se presta muy bien para las salidas nocturnas de verano.

La línea fina también se emplea esta temporada en contraste con la amplia. Este modelo de dos piezas, que responde a una creación famosa de «Balenciaga» es de tafetán lamé con pastillas de oro.

El modelo presente de sombrero es de una línea elegante y perfecta para todas las ocasiones. Es de paja gruesa negra adornado con cinta de gros-grain roja y blanca.

modas

Por M. R. DE FONTANILLS

Un modelito muy elegante para las salidas de día es este «tailord» de Bruyére. La chaqueta es de estilo Escándinavo verde kaki acompañado de una falda negra.

NOTAS DE PARIS

ENRIQUETA VERMOND, la excelente cronista francesa, constata, como todo el mundo, que la costura parisiense ha realizado un esfuerzo asombroso. Y un doble esfuerzo, porque cada uno de los grandes modistas de la «Rue de la Paix» ha creado dos tipos de trajes bastante diferentes: «Moda parisiense» adaptada a los acontecimientos europeos, y «moda para los que no están al alcance de la guerra». Pero que nadie se imagine, escribe Enriqueta Vermond, que la moda parisiense o «moda de guerra» es militar, ni que, por su gran sencillez, resulte triste. Tranquilizaos. En la próxima estación estareis—en París y en el mundo—más encantadoras que nunca, a condición de saber escoger. Ya no tendréis esa excusa de vestir de manera ridícula porque «¡es la moda!». Los modelos son variadísimos: chaquetas de todos los largos, abrigos amplios, abrigos rectos, abrigos entallados. Faldas tableadas, de «godets», y hasta de volantes planos 1940. Sin embargo, el talle fino, las caderas moldeadas, el corpiño ablusado, el vuelo a partir de la cadera—taille sablier, como se le llama en París—, son los puntos característicos para la nueva estación. El gris tórtola con accesorios azules alcanzará gran boga y, evidentemente también, el marino y blanco y el blanco y negro, colores clásicos siempre y que se llevan muy bien. El «azul real» de los aviadores ingleses, ocupa un lugar predominante en la gama de los azules. Acaso sea un poco duro; pero reina a las mil maravillas en los estampados, mezclado a otros colores. El «rojo escarlata—un hermoso rojo vivo—, el verde fuerte y un amarillo «botón de oro», aportan—como ya dijimos al principio—una nota alegre y juvenil. A Enriqueta Vermond le han gustado muchísimo los nuevos escoceses de tonos pastel, los cuadritos y los lunares que resurgen en todas las primaveras, lozanamente. Con vuestra falda oscura, de lana lisa, llevarán una chaqueta de color o de tablero de damas. Y con la falda de cuadros blanca y negra, una chaqueta, bastante larga, roja, verde o amarilla. Y los trajes más excéntricos y lujosos que «vuelan» ya rumbo al Nuevo Continente —Norte y Sur— prueban una vez más, que sólo en París, exclusivamente en esta capital, puede nacer una moda «mundial».

París, marzo, 1940.

Planta de refrigeración donde se depositan las ricas pieles de nuestras mujeres elegantes durante el verano. «Mme. Rosell», experta en pieles, garantiza ese depósito con un seguro contra incendio y robo.

EMIR

PERFUME OPULENTO,
LAZO INVISIBLE
QUE APRISIONA
LAS VOLUNTADES

Dana
PARIS FRANCE

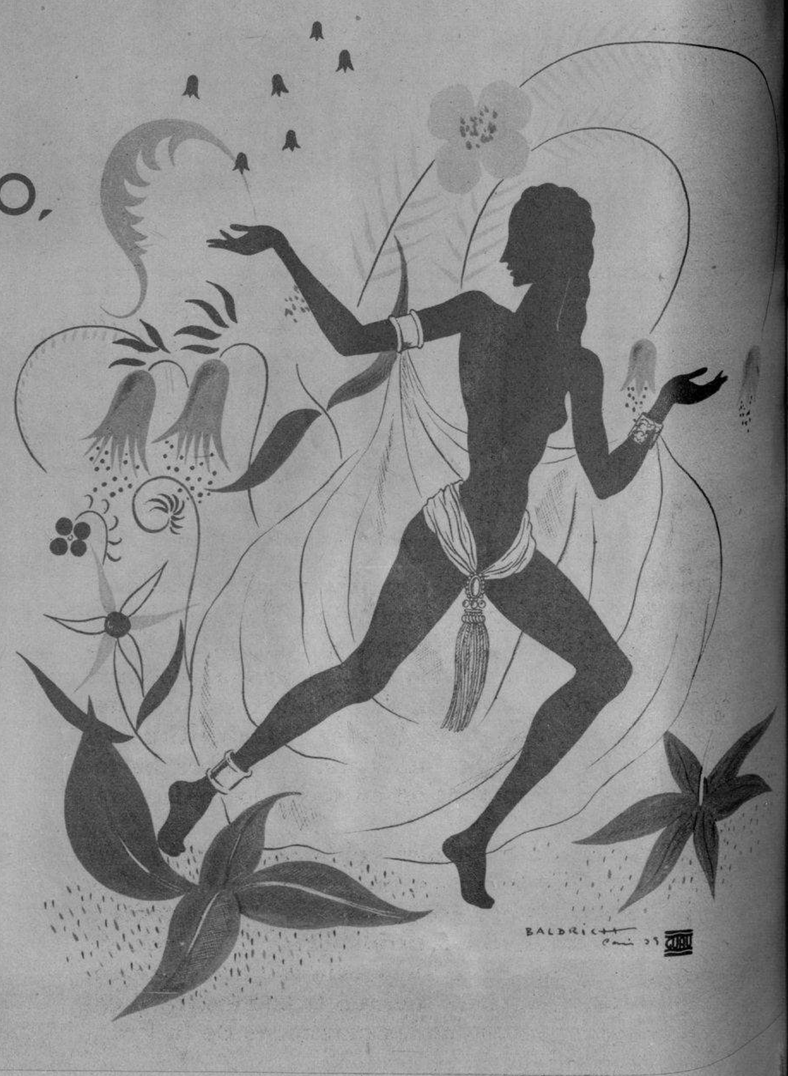

M.E.C.D. 2016

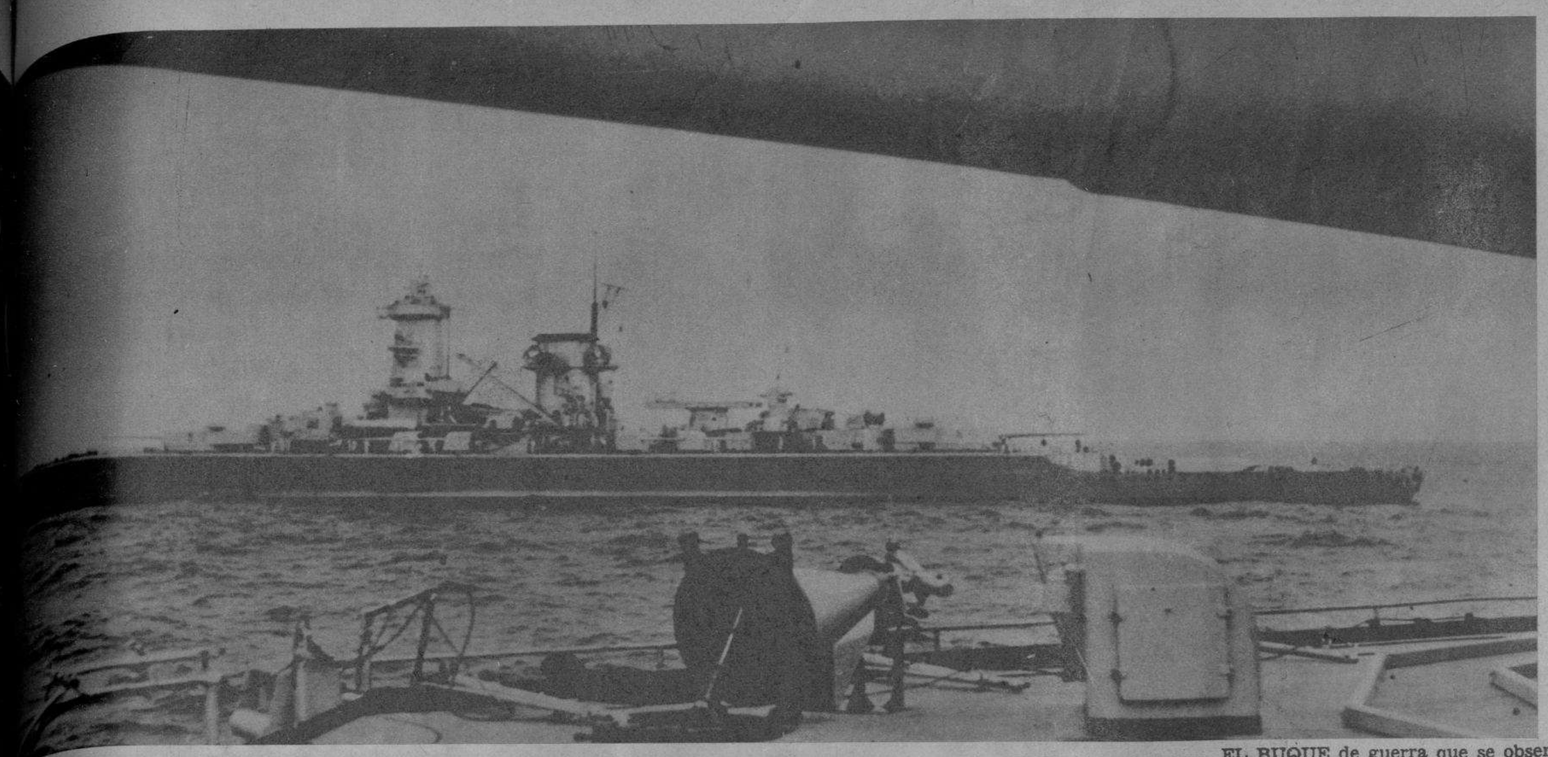

EL BUQUE de guerra que se observa al frente, es el acorazado de bolsillo alemán «Admiral Scheer», que según el Almirantazgo británico fué torpedeado con éxito por el submarino británico «Spearfish». (Foto International News)

A LA IZQUIERDA: Johnkheer W. Roell antiguo jefe del ejército de Holanda, acompañando al Príncipe consorte Bernhard Zur Lippe-Biesterfield. Ambos asistieron a una parada de la Liga de las Juventudes holandesas, cerca de La Haya (capital del país). Con Bélgica, Holanda siente en estos momentos la inquietud de la guerra, cercana a sus fronteras. (Foto Internat. News)

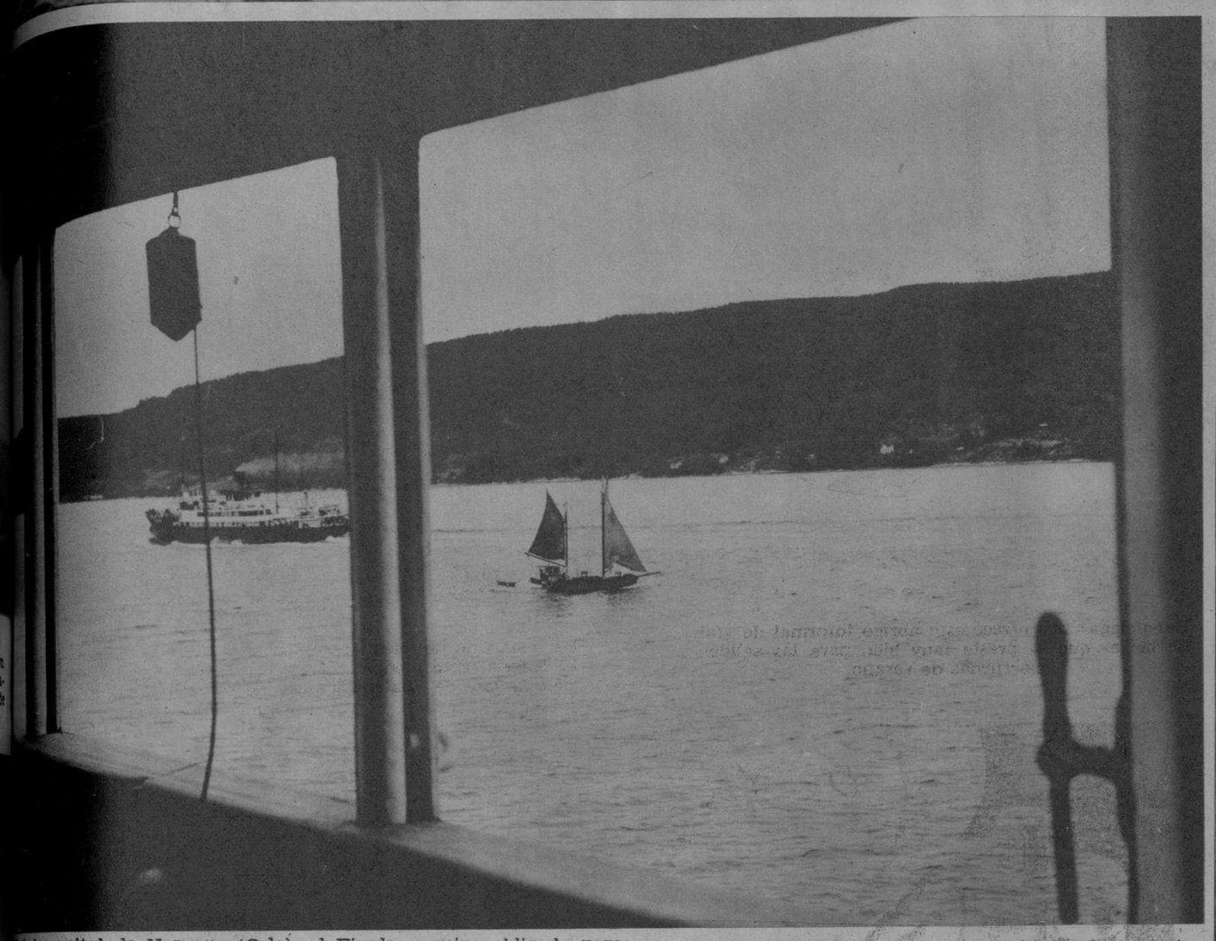

...de la capital de Noruega (Oslo), el Fiordo—camino obligado para ...a la ciudad—tiene un aspecto romántico; pero en los últimos días ...gitado por la violencia de la guerra. Un buque se dirige a la ca... sus orillas—aunque en la foto no se distinguen—se hallan em... las baterías que jugaron tan destacado papel en el ataque, hace ocho días. (Foto Wide)

EL TENIENTE general Toshizo Nishio, recientemente nombrado comandante en jefe del área de Shanghai, visitando los heridos japoneses de la campaña de China. El general japonés ha hecho después una visita a lo largo de los frentes de guerra de China. (F. W.)

...al piano, las manos de la inolvidable Landowska.

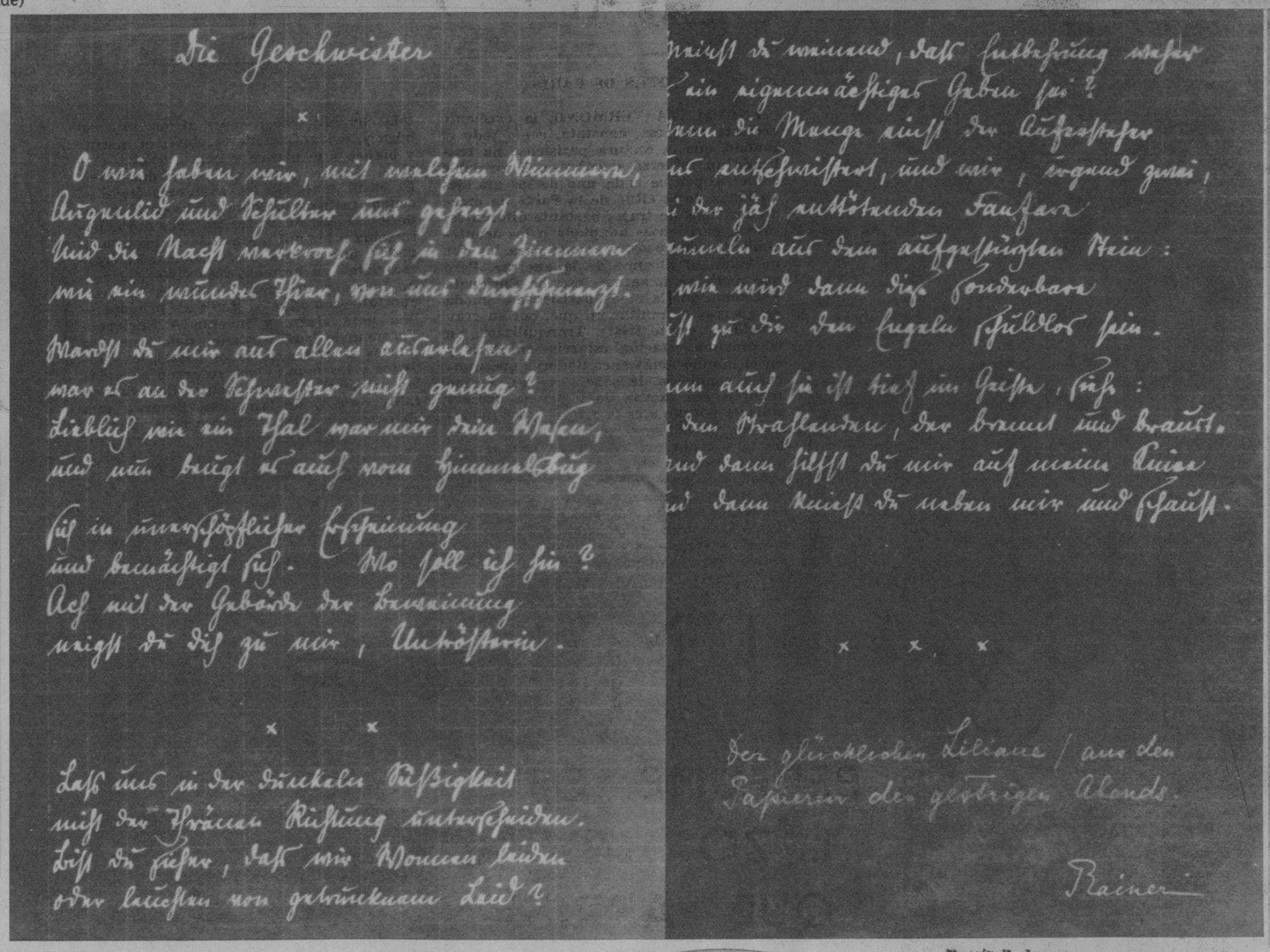

Die Geschwister

x

O wir fahren wir, mit wachen Nüstern,
Aufgeruft und Pferden nur gepaart.
Und die Nacht warf sich in den Zimmern
mit den wilden Thier, von uns durchjagt.

Mandest du mir auf allen Straßen,
war es an den Pferden nicht genug?
Liebtest mir ein Tal war mir dein Wasser,
und mir beugt es auf vom Himmelflug

sich in unwahrscheinlicher Verjüngung
und bemächtigt sich. Wo soll ich hin?
Ach mit der Gebärde der Umarmung
zwingst du dich zu mir, Unbesiegbarin.

x x

Lass uns in der dunkeln Rüstigkeit
mich der Pferden Richtung unterscheiden.
Lass du fühlen, dass wir Monden laufen
oder Lichtern von gedrücktem Leid?

...prichst du mir mir, dass Entbehrung wachse
...ein eigentümlich Gaben sei?
...dem die Minne sich der Aufgabe
...ist entgegenstreckt, und wir, sogrund zwei,
...i der jäh entlösenden Fanfare
...nzelne aus dem aufgesprungen Rain:
...wir wird dann die Sonderbare
...ist zu der dem fugalen Schicksal sein.

...um auch sie ist tief im Gehen, Ruh:
...dem Straßenbaum, der brennt und braust.
...und dann stillst du mir auf meinen Mund
...und dann reichst du neben mir und staunst.

x x x

Der glückseligen Liliane / aus den Papieren des gestrigen Abends.

Rainer

RILKE

NA GRAN NOVELISTA

Ofrecerá en breve una conferencia dedicada a la personalidad de Rainer María Rilke

Se halla en la Habana desde hace días Madame Claire Liliane Goll, la novelista francesa universalmente conocida, autora de "El Negro Júpiter rapta a Europa", "Una perla", "Un crimen en provincias", "Menaterie Sentimental". La distinguida escritora fué, durante largos años, amiga de Rainer María Rilke, el gran poeta checo de lengua alemana, cuya obra ha tenido la más grande repercusión en todos los países del mundo.

Rilke, que desde su primer volumen de versos "El Libro de las horas", hasta su última obra maestra "Las Elegías de Duino", tanto como con su novela poética "Los cuadernos de Malta Laurids Brigge", hubo de conquistar a Alemania con su poesía mística y aérea, de forma clásica y al mismo tiempo extramoderna, ganó, al final de su vida, todos los corazones de la Fran-

CLAIRE LILIANE GOLL

Facsímil de un poema dedicado por Rainer María Rilke a la señora Goll

FRANCESA EN LA HABANA

cia literaria, y ahora, poco después de su muerte, es ya el poeta digenio que marca con su sello genial el comienzo del Siglo XX.

No solamente sus composiciones, sino también la correspondencia de Rilke tiene un valor inestimable, ya que con ellas se quieren medir la aventura espiritual que fué la vida entera del poeta. En cada una de sus cartas ponía toda su alma y toda la belleza de su espíritu. No existe una línea suya que no contenga un valor humano. Su caligrafía es, por sí misma, un bello y tierno arabesco.

De sus poemas y las cartas dedicadas por el poeta a Madame Claire Liliane Goll seleccionamos un poema particularmente significativo dedicado a Claire Liliane Goll, que se encuentra actualmente entre nosotros y que, en una conferencia próxima sobre su amistad con Rainer Marie Rilke, será motivo de un mayor desarrollo; un retrato de la señora Goll con dos fotos de Rilke.

M.E.C.D. 2016

HE AQUI DOBLE PROTECCION para SU NENE

Debido a que es tan fino y puro, el Talco Boratado Mennen da a su nene completa protección contra las infecciones de la piel, salpullido, y otras irritaciones. Debido a que es boratado, suaviza y refresca, especialmente en tiempo caluroso y húmedo. Pruébelo hoy.

MENNEN
TALCO BORATADO

UN DETALLE del homenaje ofrecido por los presidentes de los 43 barrios municipales habaneros, al señor Jesús Figarola. El agasajo consistió en un almuerzo que reunió a numerosos amigos. Rodeándole aparecen los señores Menocal (candidato a la Alcaldía), Casuso, Oscar Soto, Castillo, nuestro compañero C. Rivero y otros.—(Fot. DM)

EL CUERPO diplomático extranjero acreditado en Cuba, ofreció al señor Secretario de Estado, doctor Campa, una comida, a la que asistieron, además de los diplomáticos, numerosos elementos de nuestra alta sociedad. Este aspecto de la mesa destaca a Mons. Caruana, Nuncio Apostólico en Cuba, al Embajador de México Lic. R. Romero, el doctor Gutiérrez Lee, ministro de Colombia, el de la Argentina señor Lescano y distinguidas damas.
—(Fot. DM)

EL SABERSE BIEN VESTIDO

LA elegancia en el hombre no está en el número de trajes que puede cambiarse a diario, sinó en el acierto con que sabe barajar para cada ocasión un traje de ciudad, un traje deportivo o un traje de etiqueta.

La sobriedad, el corte y el tejido dentro de una moda conservadora han hecho famoso a nuestro establecimiento.

london city
HIGH QUALITY MEN'S WEAR
SAN RAFAEL, 154. entre Amistad e Infanta

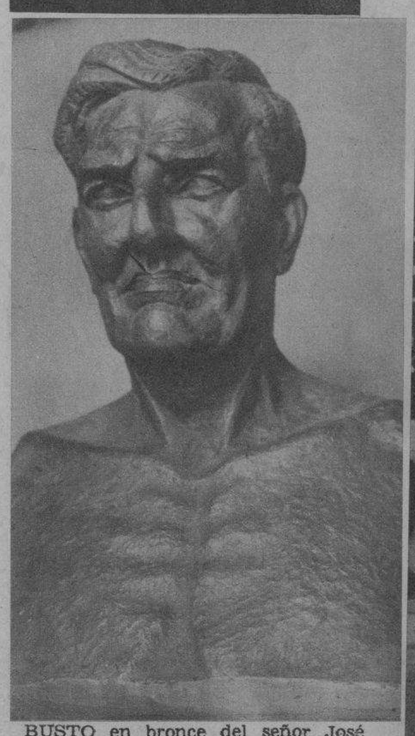

BUSTO en bronce del señor José Cabrera Díaz, divulgador cultural y Presidente del Club «Mercedita», en el Central de ese nombre. Esta hermosa obra de arte ha sido ejecutada por Arnoldo Serru, joven escultor, sobre una base de piedra de Capellanía y granito. El monumento, eregido en el parque del Central Mercedita, será develado próximamente.—(Fot. DM)

UN GRUPO de los niños y jóvenes alumnos de los Escolapios, que representando todos los Santos, desfilaron por la villa de Guanabacoa.—(Fot. DM)

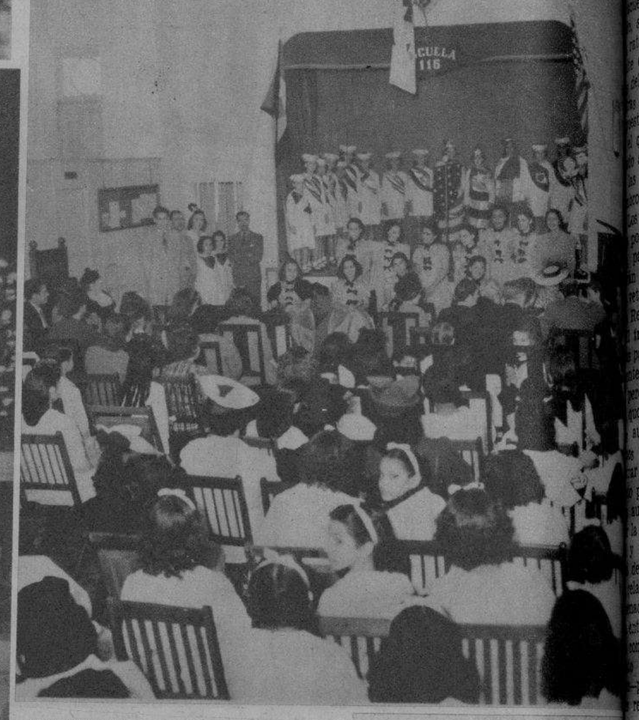

EL PASADO 14 del actual celebró una sesión de homenaje con motivo del Día de las Américas, el claustro de Profesores de la Asociación de Alumnos de la Escuela número 116—«Estados Unidos de América»—, acto brillantísimo que se desarrolló en el local de los Caballeros de Colón.
—(Fot. DM)

FOTOGRAFIA de la atractiva vidriera de «Fin de Siglo», donde se exhibe una línea completa de los renombrados productos MAIDEN FORM, representados en Cuba por nuestro amigo el señor Francisco García.

UN DETALLE del cocktail ofrecido como prólogo a los asistentes al almuerzo-homenaje a nuestra Universidad y a la Corporación del Turismo por el Instituto de Artes Plásticas, al que asistieron destacadas personalidades de nuestro mundo artístico y literario con algunos altos funcionarios de la Secretaría de Educación.—(Fot. DM)

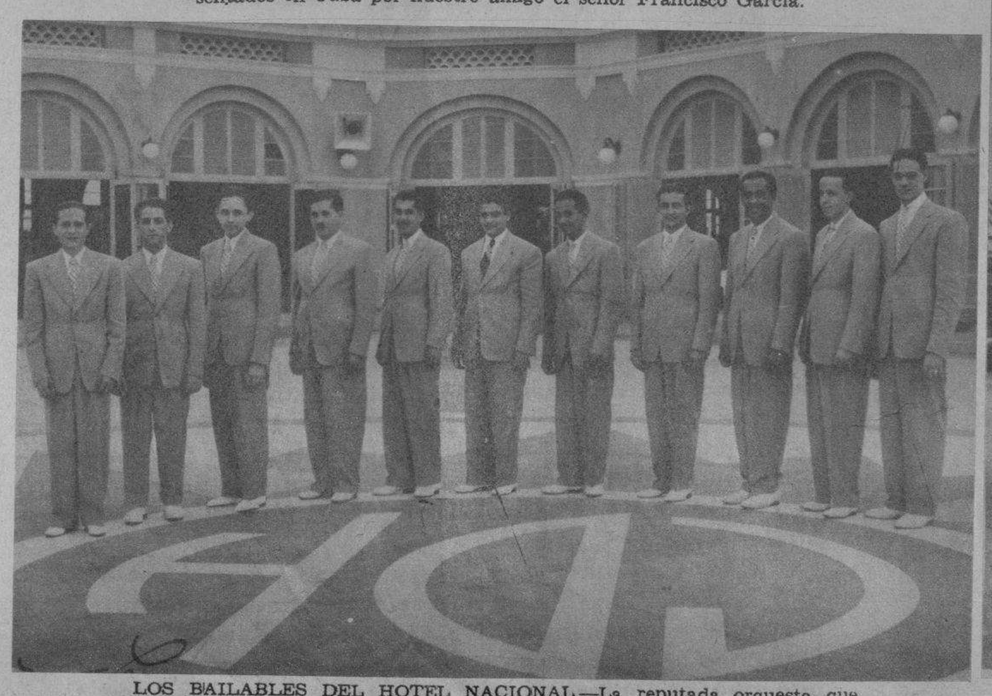

LOS BAILABLES DEL HOTEL NACIONAL.—La reputada orquesta que dirige Osvaldo Estivil se presenta diariamente en el Hotel Nacional, de 6.30 a 9.30 p. m., para amenizar los bailables en «Bajo la Luna», lugar de reunión, todas las tardes, de nuestra mejor sociedad.—(Fot. DM)

LA AGENCIA de Automóviles del Vedado S. A., tiene el gusto de ofrecer el mejor grupo de carros de uso reconstruídos y garantizados para una nueva y larga vida, con muy buenos precios y facilidades de pago. Los carros más duros y que duran más los hallará siempre en la Agencia de Automóviles del Vedado S. A., en 23 y J. Vedado.

EVITE EL MAL EN SU CABEZA

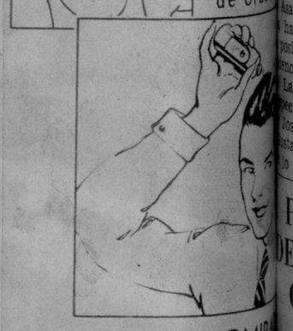

El Rhum Quinquina de Crusellas elimina la la caspa, evita la caída del pelo, conservándolo suave, lustroso... y perfuma delicadamente la cabeza con un olor fino y agradable.

5 TAMAÑOS DESDE 10¢

RQ-16

RHUM QUINQUINA DE CRUSELLAS

M.E.C.D. 2016