1A SECCION

SERVICIO DE ASSOCIATED PRESS. Esta queda autorizada para usar nuestro servicio de noticias de información.

Servicio exclusivo de la Agencia «Havas» y del «Herald Tribune», de New York.

DIARIO DE LA MARINA

El DIARIO DE LA MARINA es el periódico más antiguo de Cuba. Fué fundado en el año mil ochocientos treinta y dos.

Servicios especiales de España. Hilo directo con New York y recepción directa por radio de otros servicios.

1A SECCION

AÑO CVIII.—NUMERO 74 | ACOGIDO A LA FRANQUICIA POSTAL | LA HABANA, MIERCOLES, 27 DE MARZO DE 1940.—SANTOS RUPERTO, JUAN Y LILIA | TIEMPO PARA HOY: VARIABLE | PRECIO: 5 CENTAVOS

CREIASE INMINENTE ESTA MADRUGADA LA RUPTURA VIOLENTA DE LOS GOBIERNOS DE PARIS Y MOSCU

(COLUMNA SIETE)

ELECCIONES EL 25 DE JULIO; EXTENSION DE MANDATOS A CONGRESISTAS, ALCALDES Y GOBERNADORES

(COLUMNA DOS)

TRATA INGLATERRA DE LLEVAR A UN COMBATE A LA ARMADA ALEMANA

EN EL SKAGERRAT HA CONCENTRADO MUCHAS UNIDADES

Al tiempo que cortarán una ruta vital a Alemania harán que la flota nazi dé batalla

PERJUDICA ESTO A LOS EMBARQUES DE HIERRO

LONDRES, marzo 26. (AP). — Las escuadrillas de destroyers y submarinos británicos en el Mar del Norte convergieron hoy en el Skagerrat, al Sur de Noruega, con el doble propósito, al parecer, de bloquear a Alemania, al mismo tiempo que inducir a la flota alemana a que acepte una batalla naval.

Desde luego, se admite que el propósito principal de esta concentración naval es paralizar los embarques de mineral de hierro sueco por el cuello de botella que existe entre la costa de Dinamarca y la escandinava, pero los observadores neutrales creen que puede servir para un segundo fin.

Es posible que Alemania intente enviar su escuadra de cruceros para batir a los pequeños barcos de guerra ingleses de las proximidades de la península danesa y esto, a su vez, probablemente atraería a la flota inglesa desde el Norte entablándose el primer combate naval de importancia entre las dos flotas.

Esto es «precisamente lo que desea el Almirantazgo» según los neutrales, quienes señalan a la superioridad del tonelaje naval de la Gran Bretaña.

Una acción de esta naturaleza es también lo que desea la opinión pública, a juzgar por el clamor de los periódicos, los que piden una política de guerra más vigorosa.

El Skagerrat, brazo del Mar del Norte que lo pone en comunicación con el Báltico, es vital para Alemania en los meses de invierno, puesto que los embarques de mineral de hierro sueco tienen que hacerse por la costa occidental de Noruega, desde Narvik, y pasar el Skagerrat para llegar a Alemania.

Más tarde, cuando el Golfo de Bothnia esté libre de témpanos de hielo, el mineral podrá transportarse directamente desde Suecia por el Báltico, donde la flota inglesa no puede penetrar.

En Inglaterra se continúa criticando la política diplomática «somnolienta» del Gobierno, diciendo algunos críticos que se está a punto de abandonar a Rumania.

Estar de prisa costó la vida a dos personas

Al morir de repente un barbero, éste degolló con su navaja al que afeitaba

BERLIN, marzo 26. (Transocean) Un curioso accidente ocurrió en Bodenburg, cerca de Salzdetfurth. Entró en una peluquería un hombre pidiendo que lo afeitaran con preferencia, ya que tenía que alcanzar un tren, a lo cual asintieron los parroquianos que esperaban.

Mientras lo afeitaban sufrió un ataque cardíaco el dueño de la peluquería, muriendo instantáneamente.

Al desplomarse dió un gran tajo con la navaja en el cuello del cliente, seccionándole la arteria carótida a consecuencia de la cual falleció en dos minutos.

No fué posible prestar auxilio a ninguno de los dos.

ELOGIOS A LAS EMPRESAS AMERICANAS DE AVIACION COMERCIAL

WASHINGTON, marzo 26. (AP).— El Presidente Roosevelt y el coronel Charles A. Lindbergh felicitaron a las empresas aéreas de la nación por haber mantenido un año de servicio sin un solo accidente fatal.

El presidente de la Aeronáutica Civil, Robert H. Hinckley, leyó la felicitación del Jefe del Ejecutivo durante un discurso que pronunció por radio en Salt Lake City.

EN CASI NUEVE HORAS CRUZO EL «MAURETANIA» EL CANAL DE PANAMA

BALBOA, Zona del Canal, marzo 26. (AP).—Completando un viaje de nueve horas y 15 minutos por el Canal de Panamá, el trasatlántico inglés «Mauretania» amarró en ésta a las 7 de la noche de hoy, donde permanecerá el tiempo necesario para proveerse de combustible, por lo que espera que continúe viaje esta misma noche.

El «Mauretania» cruzó el Canal de Panamá.

BALBOA, Zona del Canal, marzo 26. (AP).—El trasatlántico inglés «Mauretania», de 35,739 toneladas, que lleva una misión secreta al Pacífico, pasó hoy lentamente por el Canal de Panamá después de un viaje sin incidentes por el Atlántico, desde New York. El hermoso trasatlántico, camouflageado de gris, que se supone está destinado a ser transporte de tropas entre Australia y el Cercano Oriente, entró en la terminal atlántica del Canal a las 9:45 de la mañana y al ponerse el sol se aproximaba a Balboa. Tomará combustible en este puerto antes de seguir viaje.

Encima del trasatlántico volaron varios aviones de caza de los Estados Unidos antes de que el gigantesco barco entrara en el Canal con tres prácticos a bordo.

SOFOCA EL GOBIERNO DE BOLIVIA UNA REBELION DE CARABINEROS

Importantes puntos acordó la Mesa Redonda de los líderes en relación con el futuro nacional

Hasta el 15 de Septiembre—fecha en que deberán tomar posesión los nuevos electos—se extenderá el mandato de Congresistas, Alcaldes, Gobernadores, Consejeros

SE HA DECIDIDO SEÑALAR LA FECHA DEL 25 DE JULIO PARA CELEBRAR ELECCIONES GENERALES

En confirmación del anuncio hecho hace días por el DIARIO DE LA MARINA quedaron solucionados en principio, ayer, los problemas político-electorales de la actualidad cubana.

En la finca "Párraga" celebraron una conferencia en horas de la tarde, a tal objeto, el señor Presidente de la República, coronel Laredo Bru y los Jefes máximos de los partidos del Gobierno y de la Oposición, coronel Fulgencio Batista y doctor Ramón Grau San Martín, candidatos ambos a la Presidencia de la República, por las organizaciones que respectivamente representan y dirigen.

En mesa redonda y luego de un amplio cambio de impresiones se fijaron los puntos que, finalmente, habían de servir de base a la solución de los problemas planteados.

Con anterioridad a la entrevista de la finca "Párraga" han venido laborando activamente, al propósito de resolver las aludidas cuestiones en un cuadro conciliador de intereses, comisiones del Gobierno y de la Oposición integradas por congresistas y delegados a la Asamblea Constituyente.

Como resultado de los trabajos de estas comisiones y de la conferencia de la finca "Párraga" se convinieron los siguientes puntos:

Señalar la fecha del 25 de julio actual para la celebración de las elecciones generales.

Señalar el día 10 de octubre para la toma de posesión del Presidente de la República elegido en dichos comicios.

Señalar el 15 de septiembre para la toma de posesión de los funcionarios —congresistas, gobernadores, alcaldes, etc.—que designen las urnas del 25 de julio.

Mantener la vigencia de los Estatutos Constitucionales que nos rigen actualmente, hasta el 15 de septiembre.

Procedimientos a seguir

En una sesión extraordinaria que llevará a efecto esta noche la Asamblea Constituyente se pondrá a debate una Moción suscrita por líderes de la Coalición Socialista Democrática mediante la cual se mantiene la vigencia de la actual Ley Constitucional, hasta el quince de septiembre. Dicha Moción lleva implícita la extensión de los mandatos a los funcionarios de carácter electivo que deberán cesar antes de la verificación de los próximos comicios.

Frente a esta Moción—que parece disponer de los votos suficientes para ser aprobada—existe una fórmula que resuelve el funcionamiento normal del Congreso habilitando a ese fin un quórum especial para las sesiones y un quórum excepcional para votar las leyes. Conforme a esta fórmula la mitad de los miembros del Congreso que a partir del primer lunes de abril continuarán en el disfrute de sus actas, serían facultados, pese a su número, para seguir legislando constitucionalmente.

Los debates sobre ambas Mociones se esperan intensos, movidos y cálidos.

Los acuerdos que se adopten en esta sesión serán por la voluntad de la mayoría y acatados en definitiva por la Oposición que ha aceptado discutir en mesa redonda el problema político como medio de llegar a soluciones de nacional conveniencia.

Combate aéreo franco-alemán en Saarbruken

El parte alemán informa de esta operación y de otras que se libraron en tierra

BERLIN, marzo 26. (Transocean). —El Alto Mando del Ejército alemán comunica hoy, martes, por la mañana: «En el occidente, sin novedades dignas de mención. Sobre el sector de Sarrebruecken se ha librado un combate aéreo entre los cazas Messerschmidt y los cazas franceses Morane, siendo derribado un aparato enemigo. En la noche del 24 al 25 emprendió la aviación alemana varios vuelos de reconocimiento, con éxito pleno, sobre el norte y este de Francia, sin encontrar resistencia. Los aviones enemigos incurrieron al mismo tiempo sobre el norte y noroeste de Alemania, violando, en parte, a la ida, y en parte a la vuelta, territorios de la soberanía holandesa, belga, luxemburguesa y suiza.

Detalles de las operaciones

BERLIN, marzo 26. (Transocean). Hoy, martes, de parte competente, se comunica a «Transocean» como complemento al boletín de guerra: «El fuego de la artillería enemiga en algunos sectores del frente occidental fué contenido con el fuego de la artillería alemana sobre los objetivos conocidos. En la región de los bosques del Palatinado, se produjeron varios tiroteos debidos a la actividad de las patrullas.

«Cerca de Saarbruecken se desarrolló un combate aéreo, entre ocho Messerschmidt y ocho cazas franceses Morane, siendo alcanzados varios aviones enemigos y derribado uno de ellos. Después que en la noche del 24 al 25 los aviones enemigos entraron por el norte en la línea alemana, en la noche del 25 al 26 se comunican nuevas violaciones de la neutralidad de Luxemburgo, Bélgica, Holanda y Dinamarca.

Parte oficial francés

BRUSELAS, marzo 26. (Transocean).—El parte de guerra francés de hoy, martes, por la mañana, dice: «Uno de nuestros puestos rechazó un ataque local, al sur de Warndt. Durante la noche continuó la actividad de la aviación.

Temen un ataque británico

COPENHAGUE, marzo 26. (Transocean).—El domingo en la tarde tocó fondo, frente a la costa danesa, cerca de Loenstrup, al sur de Skagen, el vapor alemán «Ostpreussen» a causa de una tempestad. El ministerio de Marina danés ha enviado al torpedero «Glenten» ante el temor de que las fuerzas navales británicas intenten aprovecharse de la situación apurada del buque alemán, para torpedearlo dentro de las aguas jurisdiccionales danesas. Las dos noches pasadas se ha iluminado la superficie del mar en las inmediaciones del «Ostpreussen» con los reflectores de un torpedero, con el fin de descubrir la presencia de submarinos. Los buques que pasaban eran detenidos y registrados por el torpedero danés.

La Confederación de Corporaciones Económicas condenó públicamente en su Asamblea General Extraordinaria celebrada anoche, la violación de las Leyes del Trabajo, cometida con motivo del fallo que dió por terminada la huelga de Artes Gráficas. (Véase información en la página 16).

EXPLOSION DE UN DESTROYER AMERICANO

NEWPORT, Rhode Island, marzo 26. AP.—Seis tripulantes del destroyer «King» recibieron hoy quemaduras, al producirse una explosión en el polvorín de proa, a las cuatro de la tarde, cuando el barco estaba anclado en la parte alta de la bahía, a media milla del extremo sur de la ciudad.

Hasta ahora no ha podido determinarse la causa de la explosión, ni la importancia de los daños recibidos por el barco.

GENERAL MARIO G. MENOCAL, que ha dirigido un manifiesto a los afiliados al Partido Demócrata Republicano, explicando el pacto con la Coalición Socialista Democrática.—(Véase la página 16).

El remolachero Ellender siguió atacando a Cuba

Sin analizar otras fases ventajosas del Tratado ha lanzado cargos al Gbno.

WASHINGTON, marzo 26. (AP).— El senador Ellender dijo hoy en la Alta Cámara que el Tesoro se ha visto aligerado en la suma de 3 millones 408,937 dólares, y que «alguien se aprovechó en gran escala» a cuenta de las transacciones cubanas, cuando el Presidente Roosevelt suspendió las cuotas de importación el año pasado.

El mismo y Johnson, también senador, protestaron de que los derechos de importación de $1.50 por las cien libras de azúcares crudos [illegible] banos, con motivo de la [illegible] el convenio comercial con Cuba durante el período de suspensión de la cuota, se hubiesen rebajado a 90 centavos.

«No quiero acusar al Departamento de Estado de haber dejado escapar al gato del saco, pero sí quiero hacer constar que alguien se benefició grandemente», fué la entera frase del senador por Louisiana pronunciada en el Senado, al mismo tiempo que presentaba una gran profusión de datos sobre las importaciones cubanas, con que demostrar que el Tesoro había perdido más de tres millones de dólares en derechos de importación.

El senador Johnson, interesado por la ley sobre el azúcar de remolacha, afirmó, durante el curso del debate que cuando el 11 de septiembre del año pasado el Jefe del Ejecutivo levantó las restricciones de la cuota, el tratado de reciprocidad con Cuba exigía el aumento de los derechos de 90 centavos a $1.50 las cien libras.

El senador por Colorado dijo que Cuba había aceptado el sistema de cuotas a cambio de una reducción de 60 centavos en los derechos. Añadió que el tratado con el Gobierno de la Habana, su revisión más tarde fué de manera que, cuando el Presidente dispusiera la reanudación de las cuotas, los derechos volvieran a bajar a 90 centavos.

Ellender presentó datos recogidos en el Departamento de Comercio, según los cuales, las importaciones de azúcares cubanos aumentaron enormemente en los doce días anteriores a la suspensión de las cuotas y, por tanto, al aumento de los derechos, subiendo todavía más aquéllas en los últimos cuatro días de 1939, cuando se volvieron a reducir los derechos de acuerdo con una provisión especial, que es precisamente contra la cual protesta Johnson.

Insistió el senador por Louisiana en que las importaciones de azúcar cubano alcanzaron un promedio de 264.000,000 de libras mensualmente desde enero hasta agosto del año pasado, de acuerdo con el sistema de cuotas y derechos de 90 centavos. En los primeros doce días de septiembre, antes de suspenderse las cuotas y aumentarse los derechos, sigue argumentando Ellender, se importaron 531.141,282 libras.

En los últimos cuatro días del año, después de restablecerse las cuotas y volverse a los derechos de 90 centavos, se importaron 568.156,174 libras.

Finalmente la enmienda presentada por Ellender al proyecto de convenios comerciales, está inspirada en el sentido de impedir que se hagan reducciones a los derechos arancelarios del azúcar extranjero, así como cambio alguno en las cuotas impuestas por el Congreso.

N. de R.—El senador Johnson no ha presentado, en cambio, las cuentas sobre los beneficios que el comercio y las industrias norteamericanas han recibido con el tratado de reciprocidad.

Se abandonarán las siembras de remolacha azucarera en dos Estados americanos

POCATELLO, Idaho, marzo 26. (AP).—Miles de acres de campos de remolacha azucarera de los Estados de Utah e Idaho serán dedicados a otras cosechas este año si los miembros de la Asociación de Plantadores de los dos Estados cumplen las instrucciones que han recibido de sus comisiones ejecutivas.

Tres de los fabricantes de mayor importancia en el distrito, cuya producción normal se reducirá de esa manera, posiblemente se verán en la necesidad de suspender sus operaciones o acudir a algún otro territorio en busca de remolacha.

La orden se dictó anoche en vista de que fracasaron las negociaciones entre los colonos y los fabricantes sobre el contrato para el presente año, declarando los representantes de la Asociación que las compañías azucareras rechazaron la proposición final de los plantadores y que a éstos no les queda más remedio si no proceder a llevar a cabo su programa, consistente en no hacer siembras.

No tolerarán al grupo comunista que burle la ley

La Comisión Dies anuncia que va a encarcelar a los líderes si no dan los datos

WASHINGTON, marzo 26. (AP).— El representante Dies dijo esta noche que hará que sean encarcelados todos los jefes comunistas de los Estados Unidos, por desprecio a la comisión congresional, a menos de que le sometan una lista completa de los afiliados al Partido.

Dijo que tiene informes de que los afiliados al partido comunista están actuando de agentes secretos de Moscú y envían secretos militares e industriales a las autoridades soviéticas. Para impedir tales actividades, agregó, es necesario que la nación conozca los nombres de los 100,000 comunistas que hay en el país.

«Cosa grande es que este gobierno no pueda tener noticias de la gente que vive dentro de sus fronteras y sin embargo esa información la tenga un gobierno extranjero», dijo Dies.

«Vamos a citar a todos los líderes comunistas y a todos les pediremos que nos den las listas de los afiliados. Si no lo hicieran, procederemos contra ellos por desprecio. La ley permitirá al gobierno tenerlos en las cárceles si no hablan».

Dies citó estas tres razones por las cuales es necesario que se sepa quiénes son afiliados a las organizaciones extranjeras:

Primera: Los líderes comunistas han declarado ante la Comisión que en caso de una guerra entre los Estados Unidos y Rusia, apoyarían a Rusia y harían cuanto les fuera posible contra nosotros.

Segunda: «No hay razón para que un gobierno extranjero tenga nuestros secretos» y se apodere de esa manera de las ventajas del progreso de este país.

Tercero: Las agencias del gobierno y las fábricas podrían señalar a los extranjeros y librarse de ellos».

Imponen censura en La Paz a los partes de Prensa

El Gobierno aplastó la insurgencia arrestando a los líderes de este nuevo golpe

REPUDIO EL JEFE DEL EJERCITO EL MOVIMIENTO

LA PAZ, Bolivia, marzo 26. (AP.)— Bolivia se encuentra esta noche en estado de sitio proclamado por el gobierno provisional del Presidente Carlos Quintanilla, a causa de la rebelión de un regimiento de carabineros. Uno de los jefes del movimiento ha logrado esconderse y varios soldados, cuyo número no ha podido determinarse todavía, y que se apoderaron de varios tanques, están en libertad.

El general Antenor Ichazo, jefe del Estado Mayor del Ejército, sofocó el movimiento cuando el regimiento rebelde se dirigía a Palacio. En horas del amanecer, un grupo de rebeldes ofreció al general Ichazo la jefatura del movimiento, pero éste la rechazó, trasladándose inmediatamente a Palacio con un grupo de oficiales y soldados leales y dos ametralladoras.

La mayoría de los rebeldes quedó arrestada en el cuartel, mientras millares de partidarios del gobierno, convocados por radio, se reunían ruidosamente en la Plaza Central de La Paz, dando vivas al Presidente.

Asegúrase que no se hizo un solo disparo.

Esta tarde, los carabineros estaban haciendo ejercicios con sus tanques en el patio del cuartel, vigilados por los oficiales leales.

Por otra parte, el teniente Gilberto Campero, segundo jefe de carabineros y uno de los líderes del movimiento rebelde, se refugió en la Academia Militar Nacional, que dirige su hermano el coronel Antonio Campero.

«Déjenles que vengan a cogerme si tienen hombres suficientes», dijo a los periodistas.

Las personas informadas dicen también que creen que varios tanques militares, que están en poder de los soldados rebeldes, han logrado escapar a la detención.

Se asegura que el general Ichazo, no obstante haber suprimido el movimiento rebelde, va a renunciar.

(Se ha establecido en La Paz una rigurosa censura para los despachos destinados al extranjero).

Al proclamar el estado de sitio, el general Quintanilla dijo que al enterarse de la rebelión adoptó inmediatas medidas para la «pacífica sumisión» de los rebeldes; que el jefe del estado mayor, llegó «un poco más tarde» al Palacio para expresarle su adhesión incondicional a la Constitución y al gobierno provisional, y que el pueblo de La Paz había manifestado su apoyo al régimen y pide un "castigo ejemplar" para los jefes del complot.

En el interior reina completa tranquilidad, según anunció el Presidente.

Créese que la rebelión es un acto de repulsa contra las elecciones que se celebraron el 10 de marzo y que dieron el triunfo al general Enrique Peñaranda, ex jefe del ejército, que era el candidato del Gobierno.

Se rindió el jefe de la revolución boliviana

LA PAZ, marzo 26. (AP.)—Se dice entre los funcionarios del Palacio Presidencial que los conspiradores se proponían asesinar al coronel Melitón Brito, ayudante militar del Presidente; al comandante Emilio Cejas, director general de la policía boliviana y al jefe de la policía, Luis Orihuela, de La Paz así que se incautaran del gobierno.

La desaparición de varios tanques del cuartel después del arresto de los revoltosos hace creer que la rebelión pueda brotar en alguna otra parte, si bien el Gobierno anunció que el capitán simuló unirse a los insurgentes y se apoderó de los tanques, llevándoselos para ayudar a las unidades leales.

El coronel Celestino Pinto, jefe de la guardia presidencial y cerebro de la rebelión, se presentó en Palacio y se rindió. Quintanilla habló con él algunos minutos, le estrechó las manos tristemente y después vió cómo se alejaba conducido por una guardia militar.

Los representantes del Gobierno dicen que los líderes del Gobierno discutieron tranquilamente la revolución en una reunión celebrada recientemente y en la cual trataron en pro y en contra del derrocamiento del Gobierno.

Los conspiradores, además del coronel Pinto, son el teniente Pardo, el teniente Gilberto Campero, un hermano suyo que pertenecía a la guardia presidencial y su primo Antonio Campero Arce.

La señorita Ruth McClellan, Presidenta de la Liga Femenina de Servicio en Ultramar, de Norteamérica, que llegó a la Habana, procedente de Miami, en la mañana de ayer.

Miss McClellan edita la revista nacional norteamericana «Carry On» desde hace diez años. Durante la guerra mundial, como agregada al 3?0º batallón de Infantería, de la 80º División, preparó centenares de miles de galones de chocolate durante los meses de invierno, para los combatientes de su país. Después del armisticio Miss McClellan continuó ofreciendo sus valiosos servicios a las tropas, durante el curso de la evacuación, dándoles valiosa ayuda.

Inspeccionará, aquí, la filial de la Women's Overseas Service League.

APRESAN LOS INGLESES UN BARCO TURCO EN AGUAS JURISDICCIONALES DE TURQUIA

ESTAMBUL, marzo 26. (Transocean).—Prensa de Turquía informa que el vapor turco «Sakaryade» de 2,600 toneladas ha sido apresado por un buque de guerra inglés y obligado a dirigirse a Haifa.

El accidente ocurrió cerca de las Islas de Tenedos, dentro de las aguas jurisdiccionales turcas. El vapor está detenido desde hace tres semanas, en Haifa.

Triunfa el Gobierno Liberal de Mackenzie en Canadá

OTTAWA, Canadá, marzo 26. (AP). El Gobierno liberal de W. L. Mackenzie King parece haber haber ganado las elecciones generales, obteniendo de esta manera la aprobación del pueblo para la forma en que hasta ahora venía dirigiendo las actividades de la guerra

La Canadian Press anunció a las 9.17 de la noche que está asegurado el triunfo del Gobierno por una gran mayoría de votos.

A las 9:45 de la noche la situación era como sigue: Liberales elegidos 130; Gobierno nacional 24; federación cooperativa 2; otros partidos 6, diferidos 1; dudosos, 82; total. 245.

Citados todos los constructores de aviones de E. U.

El Departamento del Tesoro los convoca a una conferencia para acelerar las órdenes extranjeras

WASHINGTON, marzo 26. (AP).— El Departamento del Tesoro ha citado a los fabricantes de aeroplanos y motores de aviación a una conferencia que se celebrará mañana en esta capital, al objeto de poner en práctica su nueva política, consistente en acelerar las entregas de órdenes a los países extranjeros, pues se cree fundada la presente perspectiva de que se inviertan mil millones de dólares en aviones en este país.

A más de veinte representantes de la industria cuya producción se ha triplicado a causa de las órdenes extranjeras, se ha dirigido el ruego de que asistan a la conferencia con el Secretario Morgenthau y los funcionarios de los Departamentos de la Guerra y Marina.

La conferencia coincide con el inicio de las investigaciones congresionales acerca de la venta de aeroplanos. Los funcionarios de los Departamentos de Guerra y Marina sostienen que esa venta permitirá mejorar los modelos, en beneficio de los Estados Unidos.

FALLECIO ALFREDO SELGAS EN NUEVA YORK

NUEVA YORK, marzo 26. AP.— Alfredo Selgas, comerciante retirado del giro del tabaco, falleció el lunes en su residencia, a los 76 años de edad.

Había nacido en España y fué el fundador de la Selgas and Company, que tiene sucursales en Cuba, Puerto Rico y Santo Domingo.

ESTADO DEL TIEMPO

Pronóstico para hoy, miércoles

Vientos del nordeste al sudeste, con fuerza de brisote, algo duros a intervalos. Cielos parte nublados y nublados. Iguales temperaturas. Algunas lluvias diseminadas por el territorio.

Observatorio Nacional.

FRANCIA DECLARA "NO GRATO" AL EMBAJADOR SOVIETICO EN PARIS Y HACE AL SUYO ABANDONAR MOSCU

Un mensaje del diplomático rojo interceptado por la censura francesa, revela que éste se expresó en términos poco amables sobre el Gobierno de París

LA PRENSA GALA REFLEJA UN FRANCO ESTADO DE OPINION HOSTIL A LA REPUBLICA DEL SOVIET

PARIS, marzo 26. (Miércoles). (AP) Las relaciones entre Rusia y Francia al parecer han llegado esta madrugada al punto de la ruptura, con motivo de los despachos semi-oficiales de Moscú haciendo constar que el embajador soviético en Francia, Jakob Suritz, ha quedado relevado de sus funciones como embajador ruso en Francia.

Los despachos agregan que el Gobierno francés había precisamente declarado que ya no era deseable su presencia en París.

Los funcionarios franceses se han negado a confirmar o negar, por el momento, que el Gobierno hubiese pedido formalmente a Moscú que retirase a Suritz, quien se encuentra en esta capital desde abril de 1937.

Varios periódicos locales recomiendan al Gobierno la clausura de la Embajada soviética, ganando cada vez más terreno la campaña para la ruptura de relaciones diplomáticas con Rusia.

La prensa basa ahora su campaña en las palabras pronunciadas por el Primer Ministro Paul Reynaud en la Cámara de los Diputados el viernes, al hacer referencia a que Alemania había sido «ayudada por la traición de los soviets».

Se espera que Suritz salga rápidamente en dirección a Moscú.

En los centros informados se considera improbable que el Gobierno francés apruebe la designación de otro cualquiera enviado soviético como sucesor de Suritz.

Paul Naggier, embajador francés en Rusia, ya ha salido de la capital, y regresa a París con licencia por enfermedad.

La agencia Tass publica lo siguiente desde Moscú:

«Jean Payart, Encargado de Negocios de Francia en Moscú, informó a Molotoff que su Gobierno considera un telegrama firmado por Jakob Suritz, Embajador soviético en París, y en [illegible] Stalin [illegible] ocasión del tratado de paz rusofinlandés, como una intrusión de Suritz en la política interior francesa.

«Al mismo tiempo, Patard hizo constar que el Gobierno francés considera incorrectas ciertas expresiones usadas por el Embajador en el telegrama, especialmente el párrafo en que «gracias a la sabiduría del Gobierno soviético y al valiente ejército rojo han sufrido un revés los planes de los ingleses y franceses, fomentadores de la guerra, que también tratan de encender en el Nordeste de Europa.

«Aunque los franceses se opusieron al despacho del telegrama, el Gobierno declaró que Suritz ya no era considerado persona grata y expresó el deseo de que fuera llamado por el Gobierno soviético.

«S. A. Lozovski, de la Comisaría de Relaciones Exteriores, entregó a Payart la siguiente respuesta:

«Primero: El Gobierno soviético no ve razón alguna para que el Gobierno francés no considere ya persona grata al Embajador soviético a causa del contenido de un telegrama firmado por él, en el cual no se menciona al Gobierno francés siquiera; y segundo, que puesto que el Gobierno francés plantea la cuestión de confianza con respecto a Suritz, el Gobierno soviético hace constar que Suritz está relevado de su cargo de Embajador en París».

DIMITIRA HOY EL GOBIERNO DE FINLANDIA

HELSINKI, marzo 26. AP.—Se anuncia en los centros informados que el Gobierno de Finlandia se propone dimitir mañana, con el fin de permitir la reorganización del Gabinete.

El primer ministro, Risto Ryti, que preside el Gobierno formado al estallar la guerra rusofinlandesa el primero de diciembre, seguirá ocupando igual puesto en el nuevo Gabinete.

El ministro de Estado, Vaino Tanner, también quedará probablemente, bien en esa cartera o en la de Hacienda.

Resultaron muy favorables las pruebas del torpedero PT y del explosivo que descubrió Barrow

Con una velocidad media de 46 millas, el barco será de gran eficiencia. El explosivo de Barrow lanzó a mil metros varios sacos de arena y probó su fuerza

NUEVA ORLEANS, marzo 26. (AP). El «PT-6», que es el torpedero más moderno del Tío Samuel, realizó hoy pruebas de velocidad desarrollando una media de 46 millas por hora. El torpedero prepara para llevar a cabo pruebas más importantes en el mar.

Los técnicos dicen que las pruebas han dado un resultado satisfactorio y que no se intentó llegar a la velocidad máxima teórica de sesenta millas.

El «PT-6» es el primer barco perteneciente al programa de construcciones navales autorizado el año pasado por el Congreso y los técnicos dicen que es superior a los buques análogos actualmente en uso en el extranjero.

Lleva una tripulación de diez hombres, tiene un crucero de 2,000 millas; está movido por motores Packard de 1,250 caballos de potencia y armado con tubos lanzatorpedos, cargas de profundidad y ametralladoras. Su costo es de unos $218,000.

Lester Barlow hizo unas pruebas públicas de su explosivo

BALTIMORE, marzo 26. (AP).—El explosivo de oxígeno líquido y carbono de Lester Barlow, tan poderoso que un octavo de onza lanzó a las nubes un poste eléctrico de 40 pies de longitud, fué objeto hoy de unas pruebas públicas, y el inventor anunció esta noche que está dispuesto a someterse a las que desee el gobierno.

Manifestó que mañana enviará sus proposiciones a la Comisión de Asuntos Militares del Senado, agregando que las primeras pruebas se efectuarán dentro de tres semanas, y las cuales han sido dispuestas en una reunión de las Comisiones de Asuntos militares y navales de la Cámara de Representantes y del Senado.

Ante cerca de 75 periodistas y fotógrafos, Barlow realizó una serie de pruebas para demostrar la potencialidad de ese explosivo que sigue afirmando, es el más mortífero que existe, pues puede acabar con la vida en un radio de mil pies.

Las «ondas detonantes» que, segun dice, son las fuerzas que matan, resultado de una carga de mil libras, no se demostraron en las pruebas de hoy. Una carga de cinco libras, que fué la mayor empleada, se colocó en el interior de un montón de sacos de arena y éstos fueron lanzados al aire a mil pies de distancia.

Pero Barlow insistió en que estas pruebas sólo tenían por objeto refutar a algunos críticos, quienes dicen que las bombas de oxígeno son muy delicadas para uso militar.

Queriendo demostrar su inmunidad al fuego, aplicó una antorcha a una carga de ocho onzas, la que no estalló.

Hizo un disparo con fusil contra un saco conteniendo libra y media del explosivo, conocido por Glmite y tampoco estalló.

Finalmente, hizo varios disparos contra una carga de cinco libras cuando se hallaba a 1,500 pies en el aire y tan pronto llegó a tierra, la recogió sin el menor peligro.

El nuevo explosivo puede producirse a un costo de unos 10 centavos la libra para usos militares y 4 y medio centavos la libra para usos comerciales.

El problema del Congreso merece urgente solución

Así lo estima el Presidente Laredo Bru, quien propiciará la extensión de los mandatos

El vicepresidente de la Cámara de Representantes, señor Baldomero Surós y una comisión de congresistas, consejeros y concejales, estuvieron ayer en Palacio con objeto de entrevistar al Jefe del Estado y darle cuenta de las gestiones que se vienen realizando cerca de los delegados a la Constituyente con el fin de que ésta acceda a aprobar la Moción que se encuentra sobre la mesa de la misma, otorgando la extensión de los mandatos de los funcionarios de carácter electivo que deberán cesar antes de las elecciones generales próximas.

Como se informase a los visitantes que el señor Presidente no se encontraba en Palacio sino en la finca «Párraga», solicitaron permiso de aquél para una conferencia en dicho lugar.

Les fué concedida y ayer mismo, a las cuatro de la tarde, acudieron a la finca «Párraga» entrevistando al señor Presidente.

Después de la exposición de que hacemos referencia los visitantes quisieron conocer el criterio del Jefe del Estado respecto a la extensión de los mandatos.

El coronel Laredo Bru manifestó que, habida cuenta de su posición especial en el Gobierno, se abstenía de opinar en el asunto, pero que vería con agrado la medida demandada de la Constituyente, la que de ser adoptada propiciaría muy gustoso.

Tuvo frases cordialísimas para los congresistas a quienes afecta la extensión de los mandatos, ya que, «gracias a su colaboración se ha laborado por el bien del país».

Finalmente dijo el coronel Laredo Bru: «El problema constitucional que el cese de la mitad del Congreso le crea a la República debe ser solucionado en forma satisfactoria y rápida».

M.E.C.D. 2016

UN DELEGADO DE GOBERNACION DARA HOY POSESION A LA GOBERNADORA DE CAMAGUEY SRA. ANA J. GARCIA

Texto íntegro del Proyecto Electoral que ha sido aprobado por el Senado

Se aprobaron además dos proyectos de ley sobre los créditos electorales y uno sobre las licencias de carácter especial

A continuación vamos a insertar textualmente el proyecto de ley trans firiendo las elecciones nacionales para el día primero de julio, tal como quedó aprobado por el Senado después de las modificaciones que se le introdujeron:

Proposición de Ley

Artículo I.—La fecha de 18 de mayo de 1940 a que se refiere el Artículo Primero de la Ley de 9 de marzo de este año se sustituye por la de 1ro. de julio de 1940 en la que se celebrarán las elecciones generales que han sido convocadas para cubrir los cargos de carácter nacional, provincial y municipal.

Las convocatorias libradas por los organismos electorales permanentes, para las elecciones generales a que se refiere el párrafo anterior, continuarán subsistentes en toda su eficacia y valor legal y se entenderá únicamente sustituída la fecha de celebración de elecciones fijadas en ella por la señalada en esta Ley.

El Tribunal Superior Electoral publicará al día siguiente de la vigencia de esta Ley, un aviso en la Gaceta Oficial de la República, haciendo constar la modificación de la fecha para la celebración de las elecciones generales, expresando que subsiste en todas sus partes la vigencia de las convocatorias hechas por el propio Tribunal y las efectuadas por las Juntas Provinciales y Municipales respectivamente, desde la fecha de su expedición.

A todos los efectos legales se entenderá sustituida la fecha de 18 de mayo de 1940, en que deberían celebrarse las elecciones generales, por la de 1ro. de Julio de 1940: y la de 22 de marzo de 1940 a que se refiere el párrafo 3ro. del Artículo III de la Ley de 9 de marzo y el párrafo 1ro. del Artículo IV, por la de 20 de abril de 1940.

Artículo II.—Se modifican los párrafos segundo y tercero del Artículo Cuarto de la Ley de 9 de marzo del corriente año, publicada en la Gaceta Oficial de la República el día 11 del propio mes y año, tercer pliego, que quedarán redactados así:

«A las doce de la noche del día 30 de abril del corriente año, vencerá el plazo para la presentación de certificados suplementarios de candidaturas.»

«El Tribunal Superior Electoral dictará una Instrucción dentro de los cinco días siguientes a la promulgación de esta Ley, ajustando todos los trámites y términos electorales al imperativo de la fecha de 20 de abril para presentar certificados originales de candidaturas, 30 de abril para la de los certificados suplementarios de candidaturas y 1ro. de julio, todos de este año, para la celebración de las elecciones generales, pudiendo tomar todos cuantos acuerdos y dictar todas cuantas instrucciones estime convenientes, en relación con los trámites y términos fijados por el Código Electoral y Leyes Complementarias, a fin de que no sufra interrupción la fecha que se fija para la celebración de las elecciones generales.»

También para que todos los Partidos Políticos, por medio de sus organismos correspondientes, puedan presentar sus respectivos certificados de candidaturas y suplementarios.

Artículo III.—Vencido el término señalado para la presentación de certificados de candidaturas, sin que una Asamblea política haya presentado el correspondiente certificado, el Tribunal Superior Electoral, si se tratare de Asamblea Nacional; la Junta Provinical Electoral si se tratara de Asamblea Provincial o la Junta Provincial Electoral si se tratare de Asamblea Municipal, dentro de las 24 horas siguientes, convocará la respectiva Asamblea política para que celebre sesión, dentro de los 3 días siguientes, y que en ella proceda a efectuar las postulaciones de candidatos, señalando para ello lugar, día y hora .Integrará quorum en esta sesión el número de Delegados que concurran y actuarán en la misma como Presidente y Secretarios, en defecto de los titulares y sus Vices, el Delegado de mayor edad y los dos Delegados más jóvenes respectivamente, entre los concurrentes. Estos certificados de candidaturas se presentarán dentro de las 24 horas siguientes a la sesión y el término para la presentación de certificados suplementarios de candidaturas, en este caso, será el resto del fijado para ello.

Artículo IV.—Contra los acuerdos de las Juntas Provinciales admitiendo certificados de candidaturas o certificados suplementarios de candidaturas, no se admitirá recurso alguno.

Artículo V. — Dentro de los cinco días siguientes a la promulgación de esta Ley podrá el Comité Ejecutivo Nacional de cualquier Partido Político dejar sin efecto las postulaciones hechas por cualquiera Asamblea de ese Partido, declarándose nulo el certificado de candidatura correspondiente, que se hubiese presentado al organismo electoral por la respectiva asamblea.

A estos efectos, será bastante que el Comité Ejecutivo Nacional respectivo comunique ese acuerdo al Tribunal Superior Electoral, el cual dentro de las 24horas siguientes al recibo de dicha comunicación, lo notificará a la Junta Electoral correspondiente, para que ésta a su vez lo notifique a la Asamblea respectiva dentro de igual término, a los efectos de la nueva postulación.

Para tomar estos acuerdos, los Comités Ejecutivos Nacionales de los Partidos Políticos, podrán ser convocados con 24 horas de anticipación.

«Artículo VI.—Dentro de los diez días siguientes a la promulgación de esta Ley, las Juntas Municipales Electorales procederán, a instancia de parte interesada y previa identificación del solicitante, a subsanar los errores que se hubiesen cometido en los Registros Permanentes de Electores, en cuanto se refieran a la inscripción del mismo solicitante».

Artículo VII.—En el caso de que una Junta Municipal Electoral hubiere acordado dar cumplimiento a la dispuesto en el párrafo segundo del apartado trece del artículo séptimo de la ley de nueve de marzo de 1940, publicada en la Gaceta Oficial de 11 de este mismo mes y año, dicho acuerdo se considerará firme y ejecutorio, quedando sin efecto, en su caso, las resoluciones de los organismos superiores que lo hubiesen invalidado y dejando igualmente sin efecto la obligatoriedad y penalidad señalada a ese respecto por la Ley.

Artículo VIII.—Se amplía el plazo a que se refiere el artículo 329 del Código Electoral hasta sesenta días después de la promulgación de esta Ley en la Gaceta Oficial de la República para que los candidatos a Delegados a la Convención Constituyente en las elecciones de 15 de noviembre de 1939 y los Tesoreros de los Comités Ejecutivos Provinciales de los partidos políticos, puedan presentar la relación a que dicho artículo se refiere.

Artículo IX.—Se derogan todas las Leyes, Decretos, Decretos-Leyes, Instrucciones y todas cuantas disposiciones legales se opongan al cumplimiento de lo dispuesto en esta Ley, que empezará a regir desde el día de su publicación en la Gaceta Oficial de la República.

Los otros proyectos aprobados

Además aprobó el Senado de la República en la última sesión otras tres enmiendas adicionales, que pasaron como proyectos de Ley aparte.

Son ellos:

Artículo I.—Los créditos consignados en el Presupuesto en vigor para gastos electorales, referentes a Material y gastos diversos: Alumbrado y servicios diversos se fijan en las siguientes cantidades: $6,000.00 para material y gastos diversos (incluso los del Negociado de Estadística); $4,000.00 para alumbrado y $5,000.00 para Servicios diversos.

Mientras no se haga la apropiación de fondos correspondientes o se incluyan en los Presupuestos del Estado los créditos necesarios para abonar al personal de plantilla de los organismos electorales la diferencia de haberes resultantes de la equiparación dispuesta por el artículo 52 del Código Electoral la misma será satisfecha con cargo a los créditos concedidos para gastos electorales.

Se elevan a la categoría de Oficiales de Administración de Cuarta Clase dos cargos que figuran en la Plantilla del Tribunal Superior Electoral de Oficiales de Administración Clase Tercera y a esta categoría dos cargos de Oficiales de Administración Clase Primera de la propia Plantilla del Tribunal Superior Electoral. Estos cargos tendrán la dotación con que figuran en los actuales Presupuestos, conforme a su categoría, disfrutando de los beneficios de la equiparación dispuesta por el Artículo 52 del Código Electoral vigente, abonándose la diferencia de haberes resultante mientras no se incluyan en los Presupuestos del Estado con cargo a los créditos concedidos para gastos electorales o con cualquier fondo del Tesoro.

PROYECTO DE LEY

Artículo Primero: A los efectos de la ampliación del crédito para gastos electorales consignado en los Presupuestos generales de la nación para el presente año fiscal, dispuesta por el apartado quince y cuya distribución se regula en el apartado dieciséis, ambos de la Ley de 9 de marzo del año actual, el Secretario de Hacienda tomará con carácter preferente a toda otra obligación que no esté consignada en el presupuesto referido, las cantidades necesarias para cubrir dichas consignaciones para esos gastos electorales tomándolas de cualquier fondo disponible que resulte mensualmente, después de la promulgación de esta Ley, sin que puedan solventarse otros gastos de obligaciones que se creen hasta tanto no se cubra la cantidad referida.

PROYECTO DE LEY

Artículo Primero: Los funcionarios y empleados que no ejerzan jurisdicción en los organismos electorales, y además los funcionarios y empleados del Negociado de Estadística del Tribunal Superior Electoral, que fueron propuestos como candidatos para algún cargo electivo, se les concederá obligatoriamente la licencia electoral con carácter especial, a que se refiere el artículo 121 del Código Electoral.

Candidato a Concejal

Ha iniciado sus actividades políticas como candidato a concejal por el Partido ABC., el señor Cándido de la Torre, quien ocupa el número 10 en la boleta de dicha organización.

Cándido de la Torre ha instalado sus oficinas electorales en el barrio de Arroyo Apolo, donde preside el Partido, proponiéndose recibir durante las horas laborables del día y parte de la noche, a cuantos amigos y simpatizadores así lo deseen.

OFICIAL

«TRIBUNAL SUPERIOR ELECTORAL. AVISO DE SUBASTA. SE HACE PUBLICO que hasta las dos y media de la tarde del día 4 del entrante mes de abril, se recibirán en la Secretaría de este Tribunal, proposiciones en pliegos cerrados para la subasta de parte de las Boletas Electorales y otros materiales que habrá de adquirir el Tribunal para suministrar a los organismos electorales subordinados; y las proposiciones se abrirán públicamente dicho día y hora. Los pliegos de condiciones están de manifiesto en esta Secretaría. Habana, 25 de marzo de 1940. **Dr. A. Menéndez Carballo**, Secretario».

Mar. 27, 28. Ab 3, 4

Si HOY, se hace suscriptor de

DIARIO DE LA MARINA

lo recibirá gratis en su domicilio todos los días que restan del presente mes.

LA SUSCRIPCION SOLO CUESTA

$1.30 *al mes*
$3.75 *al trimestre*
$7.00 *al semestre*
y **$13.50** *al año*

Para suscribirse llame por los teléfonos de nuestra Administración:

M-7911
M-7912
M-7913

y así podrá disfrutar de ese beneficio que le ofrece el periódico mejor informado y más completo de Cuba.

★

LAS SUSCRIPCIONES EN PROVINCIAS PUEDEN SOLICITARSE DIRECTAMENTE O POR MEDIACION DE NUESTROS AGENTES

NOTAS POLITICAS

Campaña Coalicionista

Una comisión del Ejecutivo de la Coalición Socialista Democrática en Cueto, Oriente, presidida por el señor Bernardo Alvarez, visitó las oficinas políticas del Reparto Kohly, dando cuenta de la propaganda que allí se realiza en favor de la candidatura presidencial del coronel Batista.

También concurrieron a estas oficinas comisionados de Campo Florido, presididos por el señor Manuel Zarza, quienes entregaron acta de la constitución de un comité recientemente organizado en aquella localidad; y Marina Causeco, de la Coalición Femenina Democrática, quien invitó al teniente coronel Mariné a la fiesta que celebrará la organización a que pertenece, esta noche, a las ocho en Perseverancia 156.

El próximo sábado se celebrará una fiesta política en honor del coronel Batista en Calzada de San Miguel y Santa Rosa, Jacomino.

Numerosos oradores de la Coalición Socialista Democrática harán uso de la palabra.

—Esta noche, en Neptuno 874, se constituirá un comité Pro-Batista Presidente Se celebrará un mitin al que han sido invitados afiliados de todos los partidos que integran la Coalición.

—La Avanzada de Amigos del coronel Batista ha constituído recientemente los siguientes comités: Quemados de Güines, Barrio de Redención, San Antonio de los Baños y Caimito de Guayabal.

—En Santiago de Cuba se constituyó la Agrupación de Comerciantes de Billetes Amigos del coronel Batista. En la ciudad de la Habana, quedarán constituídos en breve los comités correspondientes a los barrios de Pilar, Atarés, Vedado, Medina; y San Miguel del Padrón, en el Municipio de Guanabacoa.

—En el barrio Carmen, Santa Clara, se celebró un mitin, organizado por la filial de la Coalición Socialista Democrática de Prado 113.

Entre los oradores que hicieron uso de la palabra, aparecen los señores Eliseo Gómez, E. Morlans, Alfonso Pacheco y Julio A. González.

Al constituirse el correspondiente comité, resultó electo presidente el señor Mariano Pinto Rodríguez.

Piden la Alcaldía de Güines

Nutrida representación del Partido Demócrata Republicano en la villa de Güines, presidida por el doctor Orlando Fraga Marcos, visitó al doctor Gustavo Cuervo Rubio, para tratar ampliamente sobre aquella alcaldía, posición que estiman les corresponde.

Los visitantes expresaron sus deseos de que, como candidato a alcalde de Güines, por el PDR., figure el doctor Fraga Marcos, quien cuenta con factores electorales de significación dentro de los partidos que integran la Coalición Socialista Democrática.

Mitin Republicano

En Campo Alegre, reparto Diezmero, fué homenajeado el señor Marcelo Prieto, candidato a concejal del municipio de Guanabacoa por el Partido Acción Republicana.

En el mitin celebrado hicieron uso de la palabra los señores José Martínez Viñalet, Carlos Valladares, Juana M. Rodríguez, Felipe Sarrain, José Santos Duque, Antonio Prieto y Carmelina Santos.

Numerosos elementos de los otros partidos oposicionistas asistieron al acto.

Aspirantes políticos

PINAR DEL RIO, marzo 26. (Por telégrafo.), al DIARIO).—Bajo la presidencia del señor Guillermo Capote, se reunieron en esta capital, numerosos elementos del Partido Liberal, acordando defender al doctor Salvador Díaz Valdés, como candidato al Gobierno Provincial y a Leopoldo Calero, como representante.

Guillermo Rodríguez,
Corresponsal.

Candidato de la Oposición

En campaña política recorre los barrios y términos de la provincia, el doctor Aurelio Espinosa, candidato a representante por el Partido ABC.

En la misma forma lo viene haciendo el doctor Felipe Rivero Alonso, que figura en la candidatura provincial del Partido Revolucionario Cubano (Auténtico).

Ambos candidatos a representantes se proponen constituir comités de propaganda que defiendan sus respectivas candidaturas en las próximas elecciones.

La candidatura del doctor Martínez Sáenz

Numerosos elementos del Partido ABC., se reunieron en la tarde de ayer para cambiar impresiones respecto a la próxima lucha comicial.

Se nos informó que entre elementos revolucionarios de los partidos que integran el bloque oposicionista existe la intención de pedir que sea postulado el doctor Joaquín Martínez Sáenz, presidente del ABC., candidato a la vice-Presidencia de la República.

De un momento a otro celebrarán nueva junta los dirigentes abecedarios con otros de los partidos Acción Republicana y Revolucionario Cubano (Auténtico) a los efectos de dejar fijamente determinado este particular.

Política Pinareña

En el término de Consolación del Sur, según nos reporta el corresponsal Guillermo Rodríguez, desde Pinar del Río, le fué ofrecido un homenaje al coronel Benítez, presidente del Partido Liberal.

Al acto concurrieron casi todos los jefes municipales del liberalismo y otras personas, entre ellas, Salvador Díaz Valdés, José Domingo y otros.

El coronel Benítez pronunció sencillas palabras, agradeciendo el acto.

Actúan en la región pinareña por su reelección a representante el señor José Ramos Oleaga.

Dentro del Partido Demócrata Republicano será encasillado candidato a senador el doctor León Cuervo Rubio, hermano del candidato a la vicepresidencia de la República por la Colición Socialista Democrática.

LOS AGRARIOS MANTIENEN SU CANDIDATO

Los Ejecutivos de los barrios de la Habana y los Delegados Municipales del Partido Agrario Nacional se reunieron tomando el acuerdo, por unanimidad, de llevar de candidato a la Alcaldía al doctor Alejandro Vergara y Leonard.

El Partido Agrario postuló los candidatos de la oposición para la Presidencia, Vice Presidencia y Gobierno Provincial de la Habana, pero de ningún modo y bajo ningún concepto llevarán otro candidato a la Alcaldía que el doctor Vergara, reiteran en las notas que nos envían.

IZQUIERDA NACIONALISTA

Varios comités se han reunido con la finalidad de organizar una «Izquierda Nacionalista con Alejandro Vergara».

Las oficinas de la «Izquierda Nacionalista con Alejandro Vergara», han sido abiertas en Antón Recio 56, bajos, entre Monte y Tenerife.

ASPIRA A CONCEJAL

Figura como candidata a representante por el Partido Acción Republicana, la doctora Estela Ortiz Menocal, líder feminista en el municipio.

La doctora Ortiz Menocal, no obstante su postulación en la boleta provincial del Partido, será candidata a concejal, renunciando oportunamente la nominación que hasta el momento, ha hecho a su favor

RENUNCIO MARTINEZ MARQUEZ

El doctor Guillermo Martínez Márquez, líder del Partido Revolucionario Cubano (A), ha renunciado la postulación para representante hecha a su favor por la Asamblea Provincial del Partido.

La renuncia tuvo efecto en la tarde de ayer, ante la Junta Provincial Electoral de la Habana.

HOMENAJE A PRIO SOCARRAS Y JUAN FIGUEREDO

Para el día 31 del actual, a la 1 de la tarde, ha sido fijada la fecha del almuerzo homenaje a Carlos Prío Socarrás, presidente del Ejecutivo Municipal del P. R. C. en la Habana, y de Juan Figueredo, presidente de los auténticos del barrio del Cerro.

El acto tendrá efecto en San Salvador No. 563.

PALACIO

Con relación al hallazgo de boletos de Lotería que sin carácter oficial han venido circulando, el señor secretario de Justicia ha recibido instrucciones del Presidente de la República para que conjuntamente con el fiscal de la Audiencia de Matanzas continúe actuando hasta esclarecer los hechos en forma que permitan aplicar las sanciones del Rey, en su carácter de defensor del caso.

Nombramiento

El señor Serafín Fernández ha sido nombrado jefe del Servicio Secreto de Palacio.

Atención de alumnos

Dijo en Palacio el doctor Aníbal Herrera, director del Negociado de Higiene Infantil que la Secretaría de Educación cuenta ya con 27 consultorios médico-dentales para la atención de alumnos del Estado y 25 más en cadena en toda la República. Se han instalado asimismo 26 dispensarios, siendo el propósito de ampliar su número a 126.

Mañana acordarán la fecha exacta de los comicios

La Cámara modificará la Ley del Senado, que señaló para esa justa el día 25 de Julio

La Cámara de Representantes está citada para mañana, a las cinco de la tarde, para celebrar sesión extraordinaria con objeto de discutir y aprobar el proyecto de Ley del Senado sustituyendo la fecha del 18 de mayo de 1940 por la del primero de julio del propio año para la verificación de las elecciones generales en las que habrán de ser cubiertos cargos de carácter nacional, provincial y municipal.

En la misma orden del día figura el Dictamen de la Comisión Mixta del Congreso relativo a modificar la Ley de Jubilaciones y Pensiones de empleados y obreros ferroviarios y tranviarios.

El tercer asunto comprende una proposición de Ley creando el cargo de comisionado diplomático en los Dominios del Canadá.

La fecha electoral

A propósito de la Ley Electoral se comentaba ayer en los pasillos del Capitolio que la fecha que se indica en ella para la celebración de los próximos comicios, será alterada por lo que en lugar del primero de julio acordará la Cámara aplazarlos hasta el 25 de ese mes.

El cambio se debe a los ajustes y convenios que se han adoptado en la llamada mesa redonda.

Al modificarse la fecha de los comicios determinada por el Senado, retornadrá a este Cuerpo la Ley que aprobará mañana la Cámara.

TRAZA EL PRESIDENTE DE LA REPUBLICA PAUTAS PARA LAS SUSTITUCIONES DE ALCALDES

Pueden ocurrir nuevos cambios de acuerdo con la resolución dictada. El Decreto 738 es terminante. Denunciado Pérez Lara, ex-Gobernador camagüeyano, por amenazas de muerte. Notas

En las últimas horas de la tarde de ayer, el Señor Presidente de la República, a propuesta del Secretario de Gobernación doctor Domingo F. Ramos, dictó una importante Resolución que aclara definitivamente no sólo el problema surgido en la capital camagüeyana al haber tomado posesión del cargo de Gobernador de la Provincia dos personas, alegando cada una de ellas su derecho a ocuparlo de acuerdo con el Decreto 738, sino también otros casos similares que pudieran aparecer.

La Resolución Presidencial

PRIMERO: Considerando que el día 25 de marzo del corriente año eran Secretarios de las Administraciones Provinciales y Municipales los que en 15 de enero de 1940 estando nombrados para esos cargos con posterioridad no los hubiesen renunciado expresamente ni hubiesen sido separados con la previa formación de expedientes por causa legal justificada.

SEGUNDO: Considerando que por virtud del inciso anterior son las personas que allí se mencionan como Secretarios de las Administraciones Provinciales y Municipales los que desde esa propia fecha del 25 del corriente mes deben ser los sustitutos de los Gobernadores y Alcaldes que por ministerio de la Ley cesaron en ese día en sus cargos.

TERCERO: En consecuencia de lo anteriormente considerado, el señor Secretario de Gobernación queda autorizado a adoptar las medidas conducentes para que tomen posesión y ejerzan sus cargos de Gobernadores o de Alcaldes las personas que con arreglo a las disposiciones presentes hayan de desempeñarlos, pudiendo, si lo estima necesario, impetrar el auxilio de la fuerza pública para la consecución de dicho fin.

Delegados de la Secretaría de Gobernación, a Camagüey

Anoche embarcaron hacia Camagüey con carácter de Delegados del Secretario de Gobernación doctor Domingo F. Ramos y con el fin de hacer cumplir la Resolución anterior, los señores Octavio Soler y Miguel Caballero, altos funcionarios del Ministerio del Interior.

Llevan instrucciones los señores Soler y Caballero para que ocupe el cargo de Gobernador Provincial de Camagüey la señora Ana J. García Fernández la que según informamos en nuestra edición anterior tomó posesión ante el Notario Público doctor César Alvarez Fuentes toda vez que el ex Gobernador Pérez Lara se negó a entregarle dicho cargo a ella para hacerlo al señor Salvador Martín Iñiguez.

Pueden ocurrir nuevos cambios

Como según el primer inciso de la Resolución Presidencial de fecha de ayer sólo son considerados como Secretarios de las Administraciones Provinciales y Municipales los que estuvieren ocupando dichos cargos el día 15 de enero del año actual a no ser que «expresamente los hubieran renunciado» y a partir de esa fecha en que se conoció la Ley aprobada por el Congreso y sancionada por el Presidente de la República hubo numerosas sustituciones, posiblemente han de ocurrir nuevos cambios, si todos los Secretarios de Administraciones Provinciales y Municipales hoy en funciones de Gobernadores y Alcaldes no hubieren estado desempeñando los cargos el 15 de enero último.

Denuncia contra Pérez Lara

En la Secretaría de Gobernación se recibió ayer un escrito firmado por el señor Augusto Montalvo, vecino de Estrada Palma 20 en Camagüey, denunciando al ex Gobernador Pérez Lara.

Manifiesta en su escrito el denunciante que con fecha 14 de diciembre de 1938 fué nombrado para ocupar la plaza de Oficial Clase 5ta., Jefe del Negociado de Administración Provincial y desde esa fecha tomó posesión del cargo pero desde hace aproximadamente unos veinte días el señor Pérez Lara venía exigiéndole le presentara la renuncia del expresado cargo y al no acceder él a sus exigencias lo ha amenazado de muerte.

Como el mencionado señor Montalvo teme por su vida, termina pidiendo a la Secretaría de Gobernación garantías personales.

Funcionarios que toman posesión

En la mañana de ayer tomaron nuevamente posesión de sus cargos los señores José de los Reyes Clavelo, subdirector del Registro de Extranjeros de la Secretaría de Gobernación y el señor Manuel de las Rosas como Jefe de Contaduría del mismo departamento:

Estos funcionarios se encontraban disfrutando de licencia electoral de acuerdo con el artículo 121 del vigente Código.

El Consejo de Defensa Social

Informó a los reporters el secretario del Consejo Superior de Defensa Social que en la última sesión celebrada por ese organismo se conoció de un expediente administrativo iniciado contra el vigilante de la cárcel de Trinidad, Roque Proveyer el cual se encuentra separado de su cargo por aparecer acusado por el Director de esa cárcel de embriagarse habitualmente.

También conoció el Consejo de un escrito del señor Odilio Fernández solicitando su reposición como Director de la Cárcel de Remedios.

Incidente al tomar posesión el nuevo Gobernador de Camagüey

CAMAGUEY, marzo 26. (Por telégrafo, al DIARIO).—Ayer hicieron entrega de sus cargos el Gobernador de la Provincia y el Alcalde Municipal, mediante acta levantada al efecto, tomando a la vez posesión los secretarios de esas dependencias.

En el momento que se efectuaba el acto en el Gobierno Provincial, se presentó con un notario la señora Ana Josefa García, secretaria en propiedad del Gobierno, protestando del acto, ya que es a ella a quien se debió de haber entregado.

Con el acta notarial se le dió cuenta al Secretario de Gobernación. HERNANDEZ, corresponsal.

En San Juan de los Yeras

SAN JUAN DE LOS YERAS, marzo 26. (Por telégrafo, al DIARIO).—Ayer, en presencia de los concejales, autoridades y prensa, entregó la alcaldía el doctor Juan M. Fleites Díaz al secretario contador señor Orlando Díaz Padilla, cambiándose discursos entre ambos. ORESTES PEREZ, corresponsal.

La Alcaldía de Jagüey Grande

JAGUEY GRANDE, marzo 26. (Por telégrafo, al DIARIO).—Tomó posesión de la alcaldía municipal de este término, el señor Roberto Díaz Hernández, sustituyendo al señor José Pérez Suárez, que cesó por ministerio de la Ley.

El señor Díaz se propone seguir las mismas orientaciones del señor Suárez, confirmando todo el personal administrativo en sus respectivos cargos. PEDRO RAMON RODRIGUEZ, corresponsal.

ADMITIO EL T. S. E. DOS GRUPOS INDEPENDIENTES

El Tribunal Superior Electoral en su última sesión, adoptó las siguientes resoluciones:

1.—Admitiendo el Grupo Independiente Municipal denominado «Legión Liberal Tunera» a todos los efectos legales y enviando el certificado de candidatura para cargos municipales de Victoria de las Tunas y documentación acompañada a la Junta Provincial Electoral de Oriente, para lo que es, de su incumbencia.

2.—Admitir el Grupo Independiente denominado «Agrupación Socialista Municipal de Holguín» a todos los efectos legales y disponiendo en envío a la Junta Provincial de Oriente, el certificado de candidatura para cargos municipales de dicho término de Holguín, así como la documentación acompañada.

3.—Declarando sin lugar la reclamación establecida por el letrado Enrique Sánchez Torres a nombre y en representación de Leovigildo Hernández Leal, Lázaro Valle, Félix González Falcón y otros electores afiliados al Partido Unión Nacionalista, contra la sesión celebrada por la Asamblea Municipal de dicho partido en Güira de Melena el día 25 de febrero último y los acuerdos en ella adoptados, con las costas de oficio.

4.—Declarando sin lugar la reclamación establecida por el letrado Humberto José Rodríguez Maribona, a nombre y en representación de Alfredo Pérez Calzadilla, Máximo Filiberto Barroso, Lazo de la Vega y otros, afiliados al Partido Unión Nacionalista, contra la convocatoria de fecha 23 de febrero último librada por el vicepresidente del Comité Ejecutivo Municipal y por el vicesecretario de Correspondencia de la Asamblea del citado partido en Caimito del Guayabal y contra la sesión celebrada por dicha Asamblea, sin especial condenación de costas a ninguna de las partes.

HOY HOY

EN TODA LA REPUBLICA

La Sorpresa de ? las Sorpresas

COMPRE "AVANCE" ESTA TARDE

M.E.C.D. 2016

SERA TRATADO HOY POR EL CONSEJO UNIVERSITARIO EL ESTABLECIMIENTO DEL "DIA DEL PROFESOR"

Grandiosa evocación colonial que titularán "Fiesta de los Siglos", ofrecerán en julio los "Leones"

Habrá un magnífico desfile de comparsas, volantas y jinetes ataviados a la antigua. Simbólica entrega de las llaves de la ciudad a su Presidente Internacional

Presidencia de la sesión-almuerzo del Club de Leones de la Habana. De izquierda a derecha, el Cor. Joseph Walker, que se retira después de haber dedicado 44 años de su vida al Ejército de Salvación; Mr. Edwin Kingsley, Director de la Convención 1940; el Presidente del Club, Dr. Emilio Marill, y el Secretario, Dr. Antonio Martínez Morales.

La sesión-almuerzo del Club de Leones de La Habana, celebrada en el Hotel Sevilla-Biltmore ayer, estuvo dedicada a informar a los asistentes —muy numerosos, por ciertos— de las actividades preparatorias de la Convención Internacional señalada para julio próximo, con sede en La Habana.

Varios fueron los «leones» que consumieron temas ante el micrófono: el Presidente, doctor Emilio Marill; el Secretario, doctor Antonio Martínez Morales; el doctor Gilberto Cepero, a cuyas activas y eficientes gestiones cerca del Honorable señor Presidente de la República se deben muchos de los brillantes aportes que han de ganar para dicha Convención el título de la más brillante y grandiosa en la historia del leonismo; los doctores Estenza, García Rodríguez y otros.

La gran «Fiesta de los Siglos»

Para la noche del jueves 25 de julio se ha señalado esta fiesta única, de colorido y alegría, en que se desarrollarán distintos episodios de nuestra vida colonial dentro de un marco genuinamente histórico como el área comprendida entre los Castillos de «La Punta» y de «La fuerza», atendantes, con la entrada a la Bahía de La Habana, que tiene por frente el «Morro» y la «Cabaña». El área comprenderá también la Plaza de la Catedral y la Plaza de Armas con el Palacio de los Capitanes Generales y del «Segundo Cabo» hoy ocupados respectivamente por el Ayuntamiento de La Habana y por el Tribunal Supremo de Justicia y quedará finalmente limitada por el «Templete», del más rancio abolengo volonial. En total, unos 10,000 metros cuadrados. Esta magna fiesta de típico sabor cubano será recordada por largo tiempo como uno de los más brillantes eventos presentados en las Convenciones Internacionales de Leones, y que ha de constituir una magnífica propaganda a favor de La Habana.

Comparsas, Música Sinfónica y Bailes Españoles

Tres espectáculos se ofrecerán al mismo tiempo en esta noche: uno, en el «Anfiteatro Municipal», consistente en números selectos de música, con la Coral de La Habana y en donde tocarán nuestras mejores orquestas, como la Orquesta Clásica de La Habana, bajo la dirección del maestro Pedro Sanjuán, con el concurso de los más destacados compositores que han hecho famosa la música cubana en el extranjero; otro, alrededor de la «Plaza de Armas», en donde se presentarán nuestras típicas comparsas, que tanto éxito han tenido en los últimos carnavales y para lo cual las mismas prestan su cooperación así, como el Municipio de La Habana y la Corporación Nacional del Turismo, apareciendo también nuestras clásicas volantas y artistas cubanos de nombre y fama internacional; y por último, en la «Plaza de la Catedral», en donde se presentará un espectáculo de bailes y danzas españolas, que tanto gustan a los norteamericanos y que habrá de llamar poderosamente la atención de los convencionistas.

Estos tres espectáculos se ofrecerán al mismo tiempo y durarán hasta horas de la madrugada, cosa que los convencionistas leones e invitados habaneros puedan cómodamente presenciar los tres, visitando estos lugares o permanecer en aquel que más le acomode y atraiga. Además, diseminadas por toda esta área, tocarán nuestras principales bandas de música, algunas de las cuales han ganado premios en competencia con las famosas bandas extranjeros, como la Banda de la Marina Constitucional, que, bajo la dirección del Capitán Armando Romeu, tocó en la última Convención Internacional de Leones, celebrada en Pittsburgh el año pasado, constituyendo uno de los factores principales que contribuyeron a la victoria de los delegados cubanos y la selección de La Habana como sede de la Convención Internacional de 1940.

Interpretación de Personajes de época

Los lugares de mayor importancia histórica serán señalados con personajes vestidos a la antigua usanza y se presentarán cuadros vivientes para reproducir hechos históricos que allí tuvieron lugar, como la Casa del Almirante, en donde vivió Lord Albermarle después de tomar La Habana en 1762 y que será señalada con una guardia de soldados vistiendo uniformes escoceses de la época; el lugar en donde Isabel de Bobadilla esperaba al atardecer, en el antiguo Castillo de «La Fuerza», para ver si divisaba las velas del barco de su marido Hernando de Soto, de gloriosa memoria como descubridor del Río Mississipí, en donde encontró la muerte; y otros muchos lugares históricos. Se hará una entrega de las llaves de la Ciudad por un artista, caracterizando un personaje histórico de la época, al Presidente Internacional de los Clubs de Leones, el señor Alexander T. Wells, conocido abogado de New York, al pie de los restos de la Maestranza de Artillería.

Será una feria de estampas coloniales

El área será dividida en secciones, para mejor presentar cuadros históricos de cada época, en el marco propio de su siglo, empezando en la época pre-colombina y hasta llegar a nuestros tiempos. Una verdadera exposición propia de una feria mundial, cuyos detalles iremos dando a medida que se terminen y aprueben los bocetos y planos en los cuales ya se trabaja por el Club de Leones de La Habana y la Comisión Ejecutiva de la Convención Internacional, con la coperación del Director General de la Convención Mr. Edwin R. Kingsley.

El área estará aislada

La puerta de entrada, que dará sobre la Avenida de las Misiones y lucirá un bello decorado con grandes pilares, llevará las banderas de las 21 naciones americanas bajo una iluminación especial. Por la «Puerta de las Naciones», como así se llamará, desfilarán todos los convencionistas leones e invitados habaneros, pues se hará una extensa invitación entre nuestro mundo oficial y social.

Cooperación del Presidente de la República

Para hacer posible tan magna fiesta, el Club de Leones de La Habana viene recibiendo la cooperación del señor Presidente de la República, quien, entre otras cosas ha ofrecido toda la iluminación y ha comisionado al Profesor José Hurtado de Mendoza, de la Escuela Técnica Industrial «Enrique José Varona», para que asuma la dirección técnica de toda la fiesta y cuya actuación es garantía para su éxito, pues, en esta clase de obras de gran envergadura son bien conocidos sus trabajos en la Exposición Sesquicentenaria de Filadelfia, en los Pabellones Cubano y Canario de la Feria Ibero-Americana, celebrada en Sevilla, y últimamente, en el Pabellón de Cuba en la Feria Mundial de New York. El señor Hurtado de Mendoza, que es miembro del Club de Leones de La Habana, trabajará conjuntamente con el doctor Gilberto Cepero, miembro de la Comisión Ejecutiva, bajo cuya supervisión están todos los festejos de la Convención Internacioal de Leones y quien ya ha obtenido una cooperación tan valiosa de nuestras más altas autoridades y viene desplegando una labor extraordinaria para su mayor lucimiento.

La mesa de honor del almuerzo

Además de los doctores Marill y Martínez Morales, ocuparon puestos en la mesa presidencial el Coronel Joseph Walker, del Salvation Army; Mr. Edwin Kingsley, Director de la Convención; el Presidente de la Comisión Organizadora, doctor Ramiro Collazo; el Vicepresidente del Club, señor Juan Joaquín Otero; el doctor Pedro Estenza, el doctor Lincon Méndez, el doctor Gilberto Cepero, el doctor Ramón García Rodríguez, el ingeniero Isaac Cabrera, el doctor Mario Kohly (que abogó en contra de los pasquines electorales, prometiendo retirar los de su campaña política) y otros señores.

Otros detalles de la sesión

Como siempre, el acto dió comienzo entonando todos los asistentes, puestos de pie, el Himno Nacional. Seguidamente se hicieron las autopresentaciones. Después se procedió a la ceremonia del juramento «por Dios, por la patria y en beneficio de la comunidad», de los nuevos «leones», cuyo número total en los distintos países por los cuales se extiende el leonismo, asciende a 130,000. Fué muy elogiada la actividad del doctor Cepero, a quien se señala para próximo candidato a la presidencia del Club. Armando Maribona hizo uso del micrófono para felicitar al Club de Leones por haber designado a un artista —Hurtado de Mendoza— para Director Artístico de la Convención. Además, Maribona se refirió a la generosa ayuda de la prensa, sugiriendo que sean dosificadas las noticias, pues los temas son tantos que los «leones» aportan a las sesiones que resulta imposible incluirlos en una sola información.

ESTOCOLMO, VISTO POR R. DE LA TORRE

En el Círculo de Amigos de la Cultura Francesa, hablará en la tarde de hoy, miércoles el doctor Roberto de la Torre, infatigable animador de esa institución acerca de su viaje por Suecia, más especialmente, de su estancia en la capital del Reino de Gustavo V. Ilustrará su conferencia el doctor de la Torre con films documentales y con proyecciones de vistas de Estocolmo, exhibiendo también algunos objetos de arte aplicada, libros, folletos, planos etc, relativos a la vida escandinava.

Numerosos personalidades, diplomáticos, altos funcionarios, intelectuales, familias de la sociedad habanera, socios y alumnos del Círculo, se han dado cita para la sesión de hoy, en la sala de San Lázaro esquina a Hospital.

EL PROPOSITO ES RENDIR UN HOMENAJE A LOS PROFESORES CON 25 Y 50 AÑOS DE LABOR

Los profesores del Alma Máter visitaron la Sección de Cultura de la Constituyente, interesándose por la inclusión en la Carta Magna, de la actual autonomía

Serán iniciados el día 13 de abril, por la noche, los festejos del Día del Graduado, en la Universidad de La Habana, con la inauguración del parque central «Cadenas».

Toda la plazoleta y los cuatro edificios que dan a la misma serán completamente iluminados.

Se tiene además el propósito de escenificar esa noche, tomando como marco la hermosa columnata del nuevo edificio de Ciencias «Felipe Poey», una tragedia griega.

También se quiere ofrecer esa noche números coreales y dar a conocer las donaciones hechas al Alma Máter.

El rector Méndez Peñate se propone colocar unas placas de metal con el nombre de los graduados e instituciones que hayan donado los doce bancos del centro del parque.

La Confederación de Estudiantes ya ha ofrecido donar uno de dichos bancos.

Otros muchos festejos se celebrarán en esos días, en que habrá un desfile de todos los graduados por orden de fechas de su graduación, desde los años más lejanos hasta el presente.

El día 14 de abril se colocarán las banderas de todas las naciones de América en la gran escalinata universitaria y se ofrecerá un acto para conmemorar el Día de las Américas.

Las asociaciones estudiantiles celebrarán en esos días 13, 14 y 15, actos culturales y bailes.

También será inaugurado el edificio de Ciencias «Felipe Poey».

El Consejo Universitario tratará hoy del «Día del Profesor»

El Consejo Universitario habrá de tratar hoy, por la tarde, del acuerdo adoptado por la facultad de Ciencias Sociales de la Universidad sobre la celebración de un día, que podría titularse «El Día del Profesor», para rendir tributo de afecto y simpatía a los profesores que hubiesen cumplido veinticinco o cincuenta años de servicios en el Alma Máter.

También considerará el recurso interpuesto por el presidente de la Asociación de Alumnos de Derecho, Antonio Tenjido, en su carácter de profesor del alumno Augusto Varela Rey, contra el fallo dictado por el tribunal disciplinario de la escuela de Derecho, que lo condenó a un año de expulsión.

Tratará también el alto organismo de la designación de miembros para los tribunales que presidirán las oposiciones a dos plazas de profesores en las escuelas de Ciencias y de Filosofía y Letras.

Una visita de los profesores universitarios a los constituyentistas

El rector de la Universidad, doctor Rodolfo Méndez Peñate; el vicerector, doctor Roberto Agramonte; los decanos de las escuelas de Ciencias Sociales y de Medicina Veterinaria, doctores Pablo F. Lavín y Ricardo Gómez Murillo; los doctores Andrés Angulo, Abelardo Moreno, Juan Clemente Zamora, Alberto del Junco, Ramiro Capablanca y Antonio Martínez Azcue, y el contador Roberto Latour, visitaron ayer a los miembros de la sección de Cultura de la Convención Constituyente.

En el Salón de la Mayoría fueron recibidos por el pleno de dicha sección, que preside el doctor José R. Andreu.

Eran portadores de un mensaje del Consejo Universitario, que acordó solicitar de la Convención la inclusión en la Carta Magna de la autonomía del plantel y de la consignación del dos por ciento del presupuesto total de la Nación para el Alma Máter, con un mínimo de un millón y medio de pesos.

El rector habló del uso que se hacía de la autonomía y la aplicación honesta que se venía dando a los fondos universitarios, significando que actualmente la Universidad era considerada en el extranjero al igual que las primeras de los Estados Unidos, dentro de la clase «A» y que en el orden de las construcciones era una de las mejores de América.

El doctor Andreu se mostró muy bien impresionado, asegurando que la sección tendría en cuenta el informe que acababan de recibir.

Se reunirán la Comisión del Monumento y la de Extensión Universitaria

A las once de la mañana de hoy habrá de celebrar sesión en la Universidad la Comisión de Extensión Universitaria.

Tratará de los ciclos de conferencias y otros modos de divulgación cultural.

Y mañana habrá de reunirse, por la tarde, la Comisión del Monumento a los Mártires.

Dicho monumento habrá de levantarse en el centro de la plaza «Cadenas».

Existe el proyecto de hacer rematar la columna del monumento en un reloj gigantesco, con cuatro esferas y campanas de bronce.

Disertará hoy García Robiou en el Liceum

El doctor Carlos García Robiou habrá de ofrecer hoy una conferencia en el Lyceum, a las cinco y media de la tarde, sobre los museos y su significación en Cuba.

El doctor García Robiou, profesor de la facultad de Ciencias, estuvo hace poco tiempo visitando los museos del exterior.

Mañana inaugurarán el Instituto de Vías Respiratorias

Mañana, jueves, a las nueve de la mañana, será inaugurado el Instituto de Vías Respiratorias en la Universidad de La Habana.

El decano de la escuela de Medicina, doctor Angel Vieta, y el doctor Alfredo Antonetti, director de dicho instituto, han invitado para el acto a todos los alumnos de Medicina y muy especialmente a los alumnos de la cátedra de Tuberculosis.

El doctor Alfredor Antonetti habrá de pronunciar el discurso inaugural.

También hará uso de la palabra el doctor Edgar Mayer, profesor de la Universidad de Cornell.

Los actos de hoy de los profesores de Cornell

A las once de la mañana de hoy ofrecerá una conferencia en el anfiteatro del nuevo edificio de la escuela de Medicina, el doctor Eugene Du-Bois, que hablará sobre pérdidas de calor animal por radiación, conversión y vaporización.

El doctor José Nonidez continuará su curso de Embriología, tratando del sistema arterial, de las transformaciones de los arcos aórticos y del sistema venoso, así como de las anomalías.

También el profesor Gordon Douglas, a las once de la mañana, disertará sobre el desarrollo de la autoinfección durante el trabajo del parto y su efectos sobre la madre y el niño.

Los «ward rounds» de hoy serán ofrecidos por los doctores Levine, en el Servicio de Pediatría del hospital Mercedes, y Bronson Ray, en los Servicios de Cirugía General y Neuro-Cirugía del propio hospital.

Dichos «ward rounds» serán celebrados de nueve a once de la mañana.

Mary M. Spaulding, gran periodista norteamericana, nacida en Cuba, nos cuenta de su excursión por España

Ha coleccionado en una film sus incomparables bellezas arquitectónicas, sus bailes y sus costumbres. Granada, Sevilla, Tarragona. Las vírgenes del Pilar y Monserrat

Mary M. Spaulding, notable periodista norteamericana, nacida en Cuba, en charla con nuestro redactor Fernández Arrondo.

Terraza del Yacht Club. Seis de la tarde. El mar es de un zinc pulido inmóvil, y el sol, a lo lejos, se hunde en las aguas como una enorme naranja incendiada. En la terraza, una dama rubia, de sobria y fina elegancia, de gentil gallardía rítmica, contempla el mar, la lejanía...

¿Inglesa? ¿Norteamericana? ¿Sueca?—el repórter se pregunta con esa inclinación de simpatía previa, casi estática, pero transida de suave fervor, que se experimenta ante una mujer bella y bien ataviada.

Observamos. Una amable sorpresa nos agita de súbito. ¿Pero será Mary Spaulding?

Por la mente, punzada en recuerdos continuos y disímiles del repórter, pasan magazines y revistas norteamericanos y cubanos. No hay duda: es la distinguida periodista neoyorquina Mary M. Spaulding, nacida en Cuba, compatriota nuestra.

El repórter utiliza para justificar su resolución un sagaz consejo del viejo Anatole France y se presenta a la dama para saludarla como colega más que como accidental admirador. Y la entrevista comienza a desenvolver, sin que ella lo sospechara al principio, sus multicolores arabescos de preguntas y contestaciones.

Digamos, para informe del lector, que Mary M. Spaulding se encuentra en la Habana desde hace poco, después de largos años de residencia en Nueva York en cuya ciudad ha ejercido, con el aplauso y el entusiasmo de los públicos más diversos, la crónica de arte, la entrevista y el artículo crítico. Se encuentra en la Habana con una película —amor de sus amores y uno de los más nobles esfuerzos de su vida— «España Inmortal».

—Mi esposo y yo, cámara al hombro, viajeros curiosos y entusiastas —nos cuenta Mary— llegamos a España, poco antes de la guerra. Atravesamos las provincias con impulso de artistas, cariño entrañable por su tierra, por sus bailes y por las infinitas bellezas naturales que las inmortalizan. ¡Qué honda impresión me hicieron la vitalidad y alegría del pueblo español. Alegría y vitalidad que han perdurado durante tantos siglos, a pesar de las guerras e invasiones. También me impresionaron los regios monumentos dejados por los invasores, ya romanos, moros o árabes; monumentos que atestiguan las diversas etapas en la gloriosa y turbulenta historia de la Hidalga España. Queríamos mi esposo y yo, y lo logramos, hacer una película documental de exaltación de la Madre Patria, pero carente en absoluto de cualquier tema político, religioso o controversial. Así que, estallada la guerra, allá se nos quedaron los once mil pies de films tomados, los cuales nos fueron devueltos hace meses por el gobierno del Generalísimo Franco.

Mary narra poniendo en las palabras un matiz que encanta. Ríe, y su risa es espontánea y fresca como borbotón de manantial. Luego, como ama a España y ha «vivido» la película, habla de su contenido: Tarragona, Zaragoza, el Monasterio de Piedra, Granada, Sevilla, el Monasterio de Monserrat.

En «La Moreneta» se detiene para contarnos su leyenda, y cómo un coro de trescientos monjes alza cada día sus voces en loor a la santa virgen catalana. También cuenta la leyenda de la Virgen del Pilar, que, como la anterior, ilustra el film.

Las sombras avanzan sobre el mar, desprendidas en tenue gris desde el cielo policromo.

La palabra de Mary Spaulding parece llevarnos de la mano por aquellos parajes de maravilla. Granada... la ciudad de ensueños, que florece en un valle feraz en las faldas de la Sierra Nevada. La Alhambra, el ejemplo más alto del cerámico ibérico-morisco. Agua. Jardines, flores, muchas flores que se inclinan para bañarse en sus corrientes límpidas. Sevilla, la reina del Guadalquivir, con su Santa María de la Sede, la más grande catedral después de la de Roma. La Puerta del Perdón. El Patio de las Doncellas. Zaragoza, la antigua colonia de César Augusto, reclinada en las márgenes del Ebro. Tarragona, con su Puente del Diablo, con sus murallas de siglos, construídas, como sus puentes aéreos, sin argamasa. A que seguir...

Ahora Mary nos habla de sus entrevistas con las más notables estrellas de la pantalla. ¡Oh, las entrevistas con las estrellas! Del triunfo obtenido en Nueva York por Carmina Benguría, triunfo rotundo, definitivo y del cual ella escribiera para los periódicos de su circuito una crónica declarando que la «Venus de Bolsillo» —mujer— era como intérprete del verso—artista— de extraordinario valimiento por su don genial y por su incomparable voz. Y Mary nos cuenta, además, algo que al repórter se le antoja una característica de su sencilla y franca personalidad de mujer: de su marido, que es su esposo, su camarada, su amigo y su compañero de andanzas por tierras europeas. ¿Parecerá raro a una mujer casada moderna oírle decir que está encantada de su marido? Luego hablamos de su estilo literario y de sus aficiones culinarias, en cuyo arte es una verdadera «maestra».

—¿Qué cree usted Mary—preguntamos— que será más importante escribir bien o cocinar bien?

Mary, no vacila; sonriendo e iluminándose sus ojos con los últimos fulgores del crepúsculo, responde:

—¿Quién lo duda? ¡Cocinar bien!

Ambos reímos, y en despedida le acompañamos hasta su auto.

—Le espero mañana a tomar el te en casa de mi madre—dice—extendiéndonos la mano.

—¿Puede acompañarme el camarada fotógrafo?

—Como usted quiera...

El auto se hunde veloz en la noche de los árboles de la avenida, hacia La Habana...

E. FERNANDEZ ARRONDO.

ANUNCIO DE VADIA

PHILIPS 1940 "Super 3"

Me Gusta Mucho...

Así exclamará usted cuando vea uno de estos Gabinetes PHILIPS Super 3 - 1940. Y lo querrá hacer suyo cuando sintonice una estación de onda corta y la oiga tan potente, estable y clara como si fuera una trasmisora local.

PHILIPS DE HOLANDA

GIRALT

O'Reilly 457 - Tel. M-9944 — San Rafael 155 - Tel. A-6511

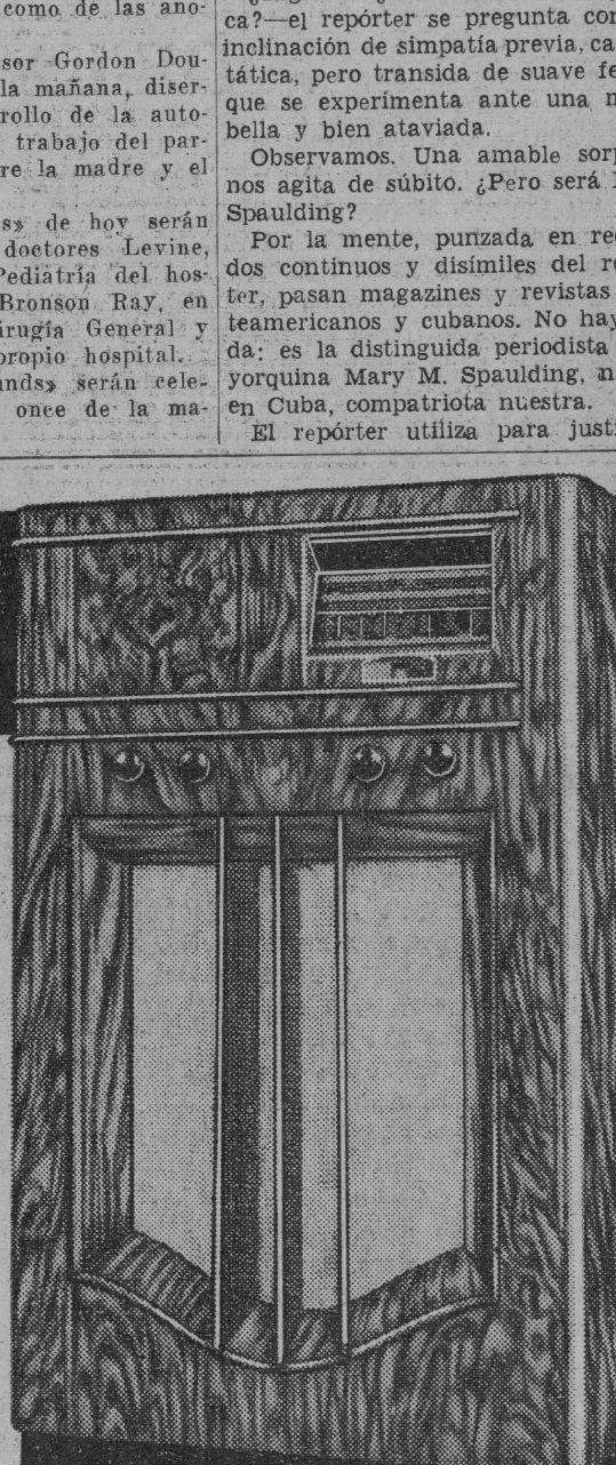

Modelo 902 — 5 tubos

NI LA HUMEDAD NI EL CALOR PUEDEN AFECTAR A SU RADIO, SI ES UN PHILIPS

"El Filósofo tiene por misión romper el velo de apariencias en que nos envuelven las cosas"

Afirmó la Dra. María Zambrano en la interesante conferencia pronunciada anoche en la Escuela Libre de La Habana, sobre el origen de la filosofía. Continuará hoy su disertación

Con una gran bandera cubana que le servía de fondo, un búcaro con flores sobre la mesa, y ante un auditorio integrado por intelectuales de uno y otro sexo, la ilustre pensadora María Zambrano desarrolló su primer tema del "cursillo" de cinco lecciones que anunciamos oportunamente y que dicta en una de las aulas de la Escuela Libre de la Habana.

"El nacimiento de la Filosofía en Grecia. Filosofía y Tragedia. Filosofía y Poesía. Filosofía y religión" era el título de la peroración, si bien la conferenciante explicó, al final, que dejaba para la noche de hoy el último aspecto indicado, que se referiría a lo que los griegos tenían por religión: la Mitología y el Orfeísmo, en contra de lo cual se manifestó la filosofía, anunciando también que habría de informar el porqué fué en Grecia y en los pueblos judíos, de religión severa donde la filosofía pudiera haber nacido.

He aquí, con todas nuestras excusas para la doctora Zambrano, una ligera síntesis de la amena y flúida charla—que eso hizo ella de su lección, logrando llegar a cuantos la escuchaban—reveladora, sin embargo del vasto y profundo conocimiento que tiene de la materia tratada.

"En el principio era la "palabra", el "logos" que nace del silencio, del escuchar. Todo hablar con sentido supone el haber escuchado previamente, el "ori", pues lo que nos rodea tiene voz y el hablar con sentido es siempre una traducción; el hablar con sentido es propio de hombres despiertos y este despertar se manifiesta en una exclamación. En el hablar sin haber escuchado está el sueño, en que estamos solos, sin comunicación posible, encerrados en nosotros mismos: el hablar con sentido, el "logos" es hablar despierto encontrándonos con los demás.

Pero el "logos" se escinde esencialmente en tres especies: el hablar de la poesía o de la fantasía, el hablar según el sentir, el hablar según la razón y el hablar según la profecía. El que habla según la profecía es porque ha escuchado no ya a un algo, sino a un alguien, a un ser, a una persona que le dicta lo que hay que decir y por ello no es responsable de lo que dice y sin desdoro alguno "no sabe lo que dice" pues habla por cuenta de otro. El filósofo, en cambio, habla por su propia cuenta y se hace enteramente responsable de ello, a diferencia también del poeta que jamás se hace responsable, que jamás recoge enteramente aquello que dice.

En la aurora de la poesía, el poeta hablaba según su sentir. Inventó deidades—"musa", "inspiración"—, y dice lo que le ha sido dado, mostrando con esto que habla también según lo que le posee y le rebasa, por cuenta de algo que no conoce ni puede, por tanto, definir ni limitar. Como el profeta, no es necesario que el poeta sepa lo que dice, la verdad de lo que expresa, pues está poseído de un ser que no es él mismo. El poeta jamás se resignará a perder los datos que le aportan los sentidos. Todo filósofo extraordinario tiene algo de poeta, pues es "un cazador de pensamientos". Pero el filósofo tiene por misión romper el velo de las apariencias que nos envuelven las cosas. El poeta, en cambio, está apegado a las apariencias. El filósofo pone jerarquías, y el mundo ha llegado a progresar gracias a la unidad jerarquizada.

El filósofo habla con un "logos" que establece claramente y delimita lo que dice: habla definiendo. Y el primer hablar del filósofo es un preguntar. Sabemos que esto ocurrió en Grecia en un momento determinado y el que lo hizo fué Thales de Mileto al preguntar: "¿Qué son las cosas?". En esta pregunta tenemos ya tres cosas: la pregunta misma, el "las cosas" y el "son". El preguntar es la esencia misma de la filosofía, de tal manera que en Thales no hay sino este preguntar, pues la respuesta: "las cosas son agua", por ejemplo, es ya física. La pregunta, pues, supone una duda y la duda supone un fracaso, viene después de un fracaso de haberse sentido perdido, en suma, sin saber a qué atenerse. Esto supone una idea de la filosofía distinta de la que establece Aristóteles en su Metafísica y que ha sido el supuesto de toda la Filosofía hasta Hegel: la idea de que la razón, al ser lo más noble que tiene el hombre, funciona en virtud de su misma nobleza. La pregunta supone un dudar después de haber fracasado, por tanto, se piensa por necesidad, por estricta necesidad. En la segunda característica el "las cosas" vemos ya que el filósofo abarca todo lo que ve en una mirada totalitaria, las reduce ya a una unidad y esta unidad es el ser. El pensamiento, pues, de Parménides cuando dice que la realidad es el ser, estaba ya implicado en la pregunta de Thales como, en realidad, toda la filosofía. El progreso de la filosofía, como se sabe, es por despliegue de lo que ya desde el principio estaba implicado.

Parménides en su poema "Sobre la naturaleza" nos descubre la idea. La idea es el contenido del "noein" o mirada intelectual, mirada más profunda, que nace del fracaso y de la confianza. En la actitud primaria del hombre hay confianza, entrega absoluta a lo que se encuentra ante sí, mas este confiar resuelto lo ha llevado al fracaso y del fracaso la confianza se integra con la desconfianza. Esta desconfianza a llevar a prescindir, a "abstraer" de lo que representa algo, una parte que es la apariencia. Este abstraer es ya el comienzo del ascetismo filosófico. Todo pensamiento es ascético porque renuncia a lo que se encuentra en los sentidos, a la apariencia primera, a aquello que jamás puede enunciar el poeta. Por eso poesía y filosofía se separan cada vez más, a partir de esta abstracción ascética. Parménides, por este camino eterno, sustraído del movimiento. La abstracción que se verifica es sencillamente la abstracción del tiempo. El tiempo, el movimiento, queda relegado a la categoría de lo que aparece, del no ser de la falacia. Frente a él se alza, vencido, el pensamiento de Heráclito que no se decide a aceptar sin más como lo inmóvil sino que señala inexorablemente al movimiento. "Transformándose descansa el ser" dice Heráclito algo burlonamente, porque sin duda veía en esa inmutabilidad del ser idéntico de Parménides una especie de descanso incompatible con la vida. Razón y vida aparecen ya frente a frente. Así se llegó a la conclusión de que nadie se baña dos veces en el mismo día, porque el agua ya está distinta o es distinta y el que se baña ya no es exactamente el mismo. La razón y la vida llevan consigo una idea de la naturaleza humana, una ética. El sentido ético es moral, porque busca la verdad, y la verdad es allí donde nos encontramos con los demás.

Por eso la conferenciante en su primera lección tuvo que dar estos primeros pasos del pensamiento antes de entrar en el problema de la ética que es el problema de la naturaleza humana.

Camisas de Sport CONVERTIBLES a 1.10

del 13 al 17

La Camisa de Sport, ocupa el lugar preferente en la indumentaria del verano.
Para ir a la playa, para prácticar deportes y para trabajar comodamente, es la camisa IDEAL.
La diseñada es de poplín chantung fino, colores azul, beis, gris y blanco.

Otros estilos a
90 c 1.30, 1.65 y 1.90

Lo invitamos a ver la mayor colección de Camisas de Sport en:

"la época"
NEPTUNO Y SAN NICOLAS
Servimos pedidos al interior, enviando el importe de lo que desee

M.E.C.D. 2016

DIARIO DE LA MARINA

(S. A.)
FUNDADO EN 1832
(Dirigido hasta 1919 por Don Nicolás Rivero y Muñiz)

DIRECTOR: DR. JOSE I. RIVERO. ADMINISTRADOR: D. ELISEO GUZMAN

Domicilio Social: PASEO DE MARTI, NUMERO 551
Agente en N.York: Joshua B. Powers, Inc. 220 East, 42nd. St. New York City

Editado por la Cía. DIARIO DE LA MARINA, (S. A.), cuyo programa consiste «en la defensa de los intereses generales y permanentes de la Nación cubana, de los especiales de la Colonia Española establecida en la misma y de la unión y armonía entre los diversos elementos que conviven en el país». — Artículo 1º de los Estatutos.

TELEFONOS DEL DIARIO

Dirección	M-7911
Administración	M-7911
Suscripciones	M-7911
Quejas	M-7911
Clasificados	M-7915
Jefe de Redacción	M-1287
Redacción	M-7913
Sports	M-7912
Agencia Guanabacoa	XO-1584

PRECIOS DE SUSCRIPCION

	Territorio nacional	Extranjero «A» convenio	Extranjero «B» no convenio
Año	$ 13.50	$ 17.00	$ 20.00
Semestre	7.00	9.00	11.00
Trimestre	3.75	5.00	6.00
Mensual	1.30	—	—
Dominical, Año	—	5.00	7.00

EDITORIAL

El abandono de la Carretera Central

El Secretario de Obras Públicas acaba de regresar de un viaje de observación e inspección por la región oriental de la isla. Muchas deficiencias ha advertido en su itinerario el doctor Rivas. Puntualmente las fué anotando en su libreta de funcionario, con el propósito—hay que suponerlo—de examinarlas detenidamente y ver si es posible, dentro de las estrecheces económicas de la hora, aplicarles pronto y adecuado remedio.

Hay una anomalía que, por su monto, resalta sobre todas. El Secretario de Obras Públicas tuvo la feliz idea de hacer el viaje por carretera. Ello le permitió comprobar en su propia humanidad el pésimo estado en que se halla nuestra ruta central. El viaje del Ministro no fué cómodo; pero sí instructivo a este respecto. La comodidad rara vez es compatible con las altas funciones de gobierno. Y no hay mejor manera de averiguar cómo están los caminos que metiéndose por ellos con audaz decisión, aunque rechinen las costillas y se solivianten las vísceras conmovidas abruptamente por los baches.

Eso hizo el Secretario de Obras Públicas y ha podido dar por bien empleado su molimiento físico, a cambio de haber comprobado, de manera indubitable (testigo: su propio cuerpo), que la carretera central, que tantos millones costó a la República, tiene cada día mayor parecido a una montaña rusa. He aquí una derivación insospechada para los que acometieron tan vasta y costosa obra.

¿Qué le ocurre a la carretera? No hemos podido examinar las notas escritas personalmente por el doctor Rivas en su carnet de ministro viajero. Pero algo ha descubierto en ellas el repórter, aparte de que se trata de cuestión tan notoria que no se requiere ni mucha perspicacia ni mucho esfuerzo indagatorio para saber lo que hay de exceso y de defecto en nuestra más importante vía de comunicación.

En primer término, las grietas. El pavimento se ha resquebrajado en muchos lugares por la acción socavadora de las aguas, por la penetración de las raíces de los árboles y por el peso y el mal estado de las llantas de muchos de los vehículos que circulan por la carretera. Como el mal no se atajó a tiempo, hay tramos en que el camino está materialmente partido en dos. En otras partes los baches ganan tamaño ante la indiferencia de las autoridades correspondientes. En cuanto a las cunetas y los paseos, su situación es igualmente deplorable. Las primeras están obstruídas y sólo sirven de reservorio a las aguas fangosas y de criaderos de mosquitos y de otros insectos. Y en los segundos la hierba ha crecido hasta el punto de rebasar los contenes e invadir el pavimento.

En resumen: que la carretera central yace en lamentable estado de abandono, que en muchos tramos resulta materialmente intransitable y que si no se le pone coto a su progresivo deterioro, no tendremos camino dentro de poco tiempo.

Y ello ¿por qué? Por una razón muy simple: porque no hay cantidad consignada en el presupuesto para su reparación. Una obra que costó más de cien millones de pesos y que tan beneficiosa resulta para la economía nacional, no dispone de un solo centavo para su conservación. Parece inverosímil, pero así es.

Según los técnicos, se necesita una suma no menor de medio millón de pesos anuales para la atención de la carretera central. No es mucho si se tiene en cuenta la longitud y la utilidad de esa formidable arteria, que une a la isla de un extremo a otro. Hoy la reparación total costaría unos dos millones de pesos. Pero si todo se deja como está, llegará un momento en que ni con el triple de esta última cantidad alcanzará para la reparación de lo destruído.

La desidia sigue siendo pecado capital de nuestro pueblo. No nos falta ni la fantasía proyectista ni el ímpetu para acometer toda clase de empresas. Pero carecemos del esmero y la perseverancia que se requieren para conservar lo ya hecho. Esto que ocurre con la carretera central es un síntoma ingrato, pero elocuente.

BIBLIOGRAFIA

PUBLICACIONES RECIBIDAS

Poemes.—Mariano Brull. Traductions originales de Mathilde Pomes et Edmond Vandercammen.—Préface de Paul Valéry).—Série poétique.—Collection 1939. — Imprimerie Van Doorslaer.—Bruxelles.—74 páginas.

«Il y a une musique du sens des mots...» Así comienza el prefacio de este libro encomendado a la pluma autorizada de Paul Valéry. En estas palabras se condensa, de una manera casi exclusiva, el verdadero motivo de enjuiciamiento del libro «Poemes», de Mariano Brull, porque Paul Valéry, bien lo dice en sus frases, afirma que hay una música del sentido de las palabras que llega, de una manera exclusiva también, a determinadas personas; y lo dice en estos términos:

«Cette musique qui spécule sur les resonances des idées évoquées et les combinaisons de nos souvenirs, est necessairement bien plus personnelle que la musique sensible: tandis que la cadence, les accents, les similitudes et les contrastes d' une suite de cons articulés se transmettns directement d'un etre a un autre, les images, les impulsions, les accidents plus o moins hereux de notre production intime ne sont pas communicables en général; etc.»

Nosotros no estamos de acuerdo en esto con Paul Valéry. Sí creemos que la música del sentido de las palabras es más personal que la música sensible; pero estimamos que más importante que esta **música del sentido de las palabras** es la **música de la expresión** de las mismas: la poesía debe tratar de conseguir esto precisamente: llegar, como la música, a todas las sensibilidades y a todos los ánimos, en mayor o menor escala, según la emotividad del poema y del oyente, pero llegar siempre, como la música sensible: en notas y en silencios, en arpegios y en escalas, en ritmo y armonía. Cuando no llega de esta manera, puede asegurarse que no se ha hecho poesía, porque la poesía es el vehículo de conducción del sentimiento, de la emoción; si no logra ser expresada límpidamente es porque el poeta no ha sabido sentirla o expresarla, y si falta lo uno o lo otro, no hay, en forma alguna, poesía.

Igual que se escuchan los sonidos musicales, deben escucharse los sonidos poéticos: ritmo, cadencia, armonía, rima, acento. La interpretación de los mismos puede ser más o menos intensa: depende de la sutileza de espíritu del intérprete.

Paul Valéry dice que los accidentes más o menos felices de la producción poética no son comunicables a la generalidad. ¿En qué consiste, pues, la misión del poeta? Precisamente en hurgar esos instantes de privilegio, privativos de él, en los que el misterio se la manifiesta, para, traduciendo sus voces inefables, darlas al profano en palabras llanas, armónicas, que lleguen de una manera simple y diáfana al sentir de todos los que no pueden captar esos instantes de privilegio, tan sólo accesibles al poeta.

Si no fuera así, la tarea del poeta se reduciría simplemente a un intercambio poético con sus colegas, los únicos capaces de comprender sus expresiones... Pero la labor del poeta va más allá: le corresponde trasmitir al profano sensaciones desconocidas o conocidas, pero que no puede expresar, y abrirle a su alma un mundo nuevo de bellezas ignoradas.

Pero la poesía, desgraciadamente, se ha convertido hace ya unos cuantos años, en un indescifrable jeroglífico: es un juego de palabras incoherentes, sin sentido, que más que poesía es un acertijo, para adivinar el cual hay que soportar primero un fuerte dolor de cabeza.

Mariano Brull: he aquí un nombre que no necesita elogio alguno, porque es bien conocido en Cuba y en el extranjero. Mariano Brull nos acaba de enviar su libro «Poemes». Lo hemos leído con verdadero gusto, y hemos llegado a dos conclusiones en definitiva: Mariano Brull es poeta, pero Mariano Brull no quiere ser poeta.

En «Poemes» hemos encontrado las formas más arbitrarias, las expresiones más originales, la rima más libre; pero hemos encontrado también, complacidos, otras composiciones en las que el ritmo genuinamente poético no se ha interrumpido en lo más mínimo, sino que se ha mantenido, a través de todo el poema, isócrono y armoniosamente puro. Ello ha sido en «Romance de piedra y viento», «Por el ir del río...», «El Muguet», «Las María», «Rosa», «Mar sin ti», «Duelo por Ignacio Sánchez Mejía», las tres estrofas finales de «Avión» y un bello y clásico soneto: «Desnudo».

Todas estas composiciones, haciendo caso omiso de algunos términos novedosos en los que no existe mucha claridad de expresión, son perfectas en el más amplio sentido del vocablo. Y nos preguntamos ahora: si Mariano Brull es un poeta íntegro que conoce toda la cadencia del ritmo poético, que domina la rima y que sabe de profundas y sutiles expresiones, ¿cómo puede pasar a menudo por sobre todos estos principios básicos; cómo quiere, a conciencia, violentar todo lo que es el sello característico de la poesía verdadera, para entregarse a esa poesía en la que está las más de las veces ausente ese sonido musical de la **expresión** y no del **sentido** de las palabras, tan problemático, que defiende Paul Valéry?

Pero demos algunos ejemplos de la poesía de Mariano Brull. Una de sus más bellas composiciones es «Rosa», de giros modernos, de imágenes llenas de color y de vida:

«Alcanzarás tu cima, mientras prenda
la amapola fugaz de los rubores,
y haya un cirio de púrpura que encienda
la madrugada de los ruiseñores.
Tu nombre sólo el R-uiseñor desgrana
en O-la y S-ol y en A-lba de albedrío,
y en trino torna lo que fuera grana,
y en canto llano lo que fué rocío». Etc.

En esta composición el espíritu delicado y sutil del poeta encuentra su más alta expresión: es júbilo lo que rebosa su alma en contacto con la naturaleza.

Pero veamos la segunda característica de la poesía de Mariano Brull. He aquí una de sus más arbitrarias composiciones: «Piedra»:

«Piedra,—muñón de alas—
linde de claridades,
Desordenado término,
inconcluso, de vuelo.
¡Qué potestad agobia
tu fortaleza ágil
dura—en cárcel fluida—
voluntad sin estreno! Etc.

(Queda el lector encargado de hacer el comentario de este poema).

La poesía, tan sacrificada en estos últimos años, merece ser vindicada definitivamente. Que no se profane más su pureza con innovaciones absurdas, que no se inviertan sus valores intrínsecos, que no se rompa su ritmo ni su acento, que se manifieste amplia y libremente sin que se le someta más a nuevas imposiciones de la moda, que carecen por completo de reglas orientadoras, de normas naturales, de lógica común.

Mariano Brull, que sabe los secretos del verso, que conoce a fondo el mecanismo poético, que domina el consonante y que sabe expresar melodiosa y artísticamente sus más recónditos sentimientos, nos ha dado un libro «Poemes», que no lo presenta en toda su potencialidad de poeta íntegro. Debería, pues, el poeta, adoptar en definitiva esa clase de poesía que tan a fondo conoce y que con tanta maestría maneja; así su obra tendría más unidad de estilo, y, de seguro, sus sentimientos tendrían más bello vaso en que verterse y alcanzarían su justa y exacta expresión.

Epistolario de OTEYZA

Sr. James Ritche.

Londres.

Muy señor mío:

Si le digo que estoy bastante disgustado con mi condición de «bípedo implume» y más disgustado aún con la compañía del resto de tales seres, comprenderá cuánto me ha satisfecho esa comunicación leída por usted ante la **British Association for the Advancement of Science.** Así que comenzaré diciéndoselo.

No creo, en efecto, que sea merecedora nuestra zoológica especie del calificativo de **homo sapiens**, otorgado por el naturalista. Y casi comparto la opinión del poeta, expresada como sigue:

«Juzgo que el hombre es un bicho [despreciable,
y la mujer, su digna consorte».

¿Cómo admitir, entonces, que el ser humano constituye «la última palabra de la creación»? Fuera esto reconocer que la creación terminaba muy mal, según usted indica tan acertadamente. Algo mejor, pero con escasa mejoría, que si finalizado hubiese cuando «el rey de la creación» había de considerarse al dinosaurio.

No diré yo que los hombres seamos bestias así de grandes. No; no se puede decir... por lo que a la cantidad se refiere. Pero por lo referente a la calidad, puede y hasta debe decirse. Somos los hombres tan grandes bestias como los dinosaurios. ¡Ah!, y que los dinosaurios perdonen la comparación.

Estos animales enormes en peso y en fuerza, no utilizaban el uno para aplastar y la otra para destruir, doble circunstancia que ha de apuntarse en su abono. Dejemos, empero, a los dinosaurios, que desaparecieron hace cien millones de años de la superficie del Planeta, y vamos con quienes actualmente sobre ésta andamos haciendo bestialidades. Afirma usted que los hombres, tal como somos al menos, desaparecerán asimismo, en lo que yo hallo consuelo para mis manifestados disgustos.

Pues completa usted su afirmación advirtiendo que «el Mundo continuará evolucionando por millones y millones de años, en el trascurso de los cuales aparecerán nuevos seres superiores al hombre actual, tal vez una trasformación de éste, el hombre futuro, cuya vida se desarrollará en obras más perfectas material y moralmente». Y como esto, a mi modo de ver, está haciendo mucha falta...

Sin embargo, usted estima que «la curva de perfeccionamiento que viene siguiendo la Tierra será de lento progreso, como lo ha sido hasta el presente». Y aquí ya amengua la satisfacción que me ha hecho usted sentir. ¿Habrán de pasar otros cien millones de años hasta que nuestra especie zoológica llegue a merecer, verdaderamente, el calificativo de **homo sapiens?** Tentado estoy de decirle, como Don Juan Tenorio:

«Tan largo me lo fiáis...»

No obstante, me lo callaré. Más vale que se fíe a largo plazo, que la negativa absoluta a fiar. Y aun cuando mi esperanza de vivir mucho todavía no alcance a que ni yo ni mis contemporáneos dejemos de ser animales de «dos pies y sin plumas», con lo que esto último menos tenemos que las aves y hasta que los avechuchos, bien encuentro el que algún remoto día nos hayan de sustituir seres mejores en el puesto de «reyes de la creación». Puesto, ¡ay!, que los hombres estamos ocupando harto indebidamente.

Con las gracias por su satisfactoria comunicación, me ofrezco de usted atento s. s. q. e. s. m.

Luis DE OTEYZA

La Habana, 27 de Marzo de 1940.

EN LLEGA Y PON — *Por Roseñada*

—¿Qué pasa, Alcalde?
—Aquí, «mirando a ver» si también a mí me han dejado cesante...

DE LA VIDA REAL CONTEMPORANEA

Los periódicos neoyorquinos han encontrado un nombre apropiado para el nuevo Sindicato de la Muerte que acaba de ser descubierto en la gran ciudad de los rascacielos: lo llaman "Murder Inc.", es decir, "Compañía de Asesinatos S. A." Al denunciar las actividades de esta nueva banda de foragidos que asesinaba a los ciudadanos —unas veces pillos redomados, otras individuos pacíficos, poseedores de todas las virtudes cívicas— las autoridades, y muy especiamente el fiscal del condado de Kings —Brooklyn— Mr. William O'Dwyer, se han anotado un triunfo clamoroso. Mr. O'Dwyer, entre paréntesis, lleva sólo tres meses ocupando su alto cargo, para el que fué electo en las últimas elecciones.

Las revelaciones han sido de carácter espeluznante. Se calcula que una treintena de asesinatos —de unos quince de los cuales el mencionado fiscal parece que posee ya las pruebas— han sido realizados por la tenebrosa pandilla. Sus jefes recibían sumas importantes cada vez que le quitaban la vida a un semejante, pero las autores materiales de tales hechos criminosos, los pistoleros que apuntaban sus armas contra la víctima y apretaban el gatillo productor de la descarga mortal, sólo cobraban, en cada caso, diez o veinte dólares. La mayor parte de las veces, las balas atravesaban el corazón de las personas a quienes estaban destinadas, pero en alguna ocasión —como en le caso del gerente de una casa de música, Irving Penn— los tiros que lo mataron iban dedicados a otro individuo con el que se le había confundido.

Cómo funcionaba la "Sociedad de Asesinatos S. A." que mataba en Nueva York a tanto por cabeza.— Sólo en el año 1939 cometió veintiuna muertes la pandilla de criminales ahora descubierta.— Uno de los antiguos miembros de la banda se convirtió en actor de cine auxiliado por Maxie Rosembloon, el boxeador que fué en otra época campeón de los semifuertes.— Los jefes de la banda cobraban importantes sumas por cada muerte, pero los autores materiales de los asesinatos sólo recibían de diez a veinte dólares por su trabajo.

He aquí algunas de las figuras principales de la "Compañía de Asesinatos S. A.", cuyas actividades criminales acaban de ser descubiertas en Nueva York. La organización se dedicaba a matar gente a tanto por cabeza. Goldstein y Reles cobraban fuertes sumas por cada crimen, pero Maffetore y Levine, autores materiales de los asesinatos, solo obtenían de diez a veinte dólares por cada muerte.

Se supo entonces que aquel asesinato había sido una equivocación y el fiscal Dewey designó a varios de sus sabuesos de más confianza para que custodiaran a Orlofsky día y noche. Lo que no se había sabido hasta ahora era quiénes fueron los perpetradores de la muerte de Penn y qué relación tenía con Lepke, el notorio facineroso.

Los dirigentes de la "Sociedad de Asesinatos S. A."

Ahora las autoridades han descubierto que Lepke no pasaba de ser un cliente de la "Compañía de Asesinatos S. A.", que pagaba un tanto por cada muerte que deseaba, de la misma manera que lo hacía también Charles "Lucky" Luciano, el bandolero a quien Dewey mandó a prisión para toda la vida al se rexpuestas sus actividades como director de la organización que se dedicaba, en todo el país, a la trata de blancas. Ahora tanto Luciano como Lepke, —también condenado a pasarse en prisión el resto de sus días— confrontan un nuevo proceso que los puede llevar a la silla eléctrica, como resultado de los nuevos descubrimientos de las autoridades.

Los líderes o directores de la "Compañía de Asesinatos S .A." parecen ser los notorios "gangsters" Abe Reles y Martin (Bugssy) Goldstein. Se habla de otro individuo, cuyo nombre todavía no ha sido dado a la publicidad, que era en verdad la autoridad suprema en la organización criminal. Y se menciona también a los conocidos individuos de mala fama Harry Strauss y Jacob Shapiro, entre otros, como los que terminarán sus días en la silla eléctrica a resultas de los tremendos cargos que el fiscal O'Dwyer presentará contra ellos.

La lista de los crímenes del nuevo Sindicato de la Muerte

Se asegura que nada menos que veintiún asesinatos cometidos solamente en el año 1939, fueron, de una manera u otra, resultado de las catividades de la tétrica organización criminal. Muchos otros, realizados en la última década, le son atribuídos también, si bien el grado de la participación de cada cual no ha sido todavía puesto en claro.

Por lo pronto el fiscal O'Dwyer ha dado a la publicidad la siguiente lista de muertes cometidas por la "Compañía de Asesinatos S. A."

Louis Amber, pandillero de Brooklyn muerto en un garaje.

Emmanuel Kessler, su chofer.

Irving Amron, miembro del sindicato, muerto en septiembre de 1935 por sus propios camaradas de crímenes.

Abraham Meers, otro miembro del sindicato asesinado el mismo día que Amron. A los dos "gansters" se les sacó a "pasear" en un automóvil y sus cadáveres fueron arrojados desde él a la vía pública.

Joseph Rosen, propietario de una confitería de Brooklyn, cuya muerte contrató Lepke, que quería deshacerse de él porque Rose iba a declarar en su contra.

Walter Alpert, asesinado a tiros por la espalda mietras caminaba por la calle Van Siclen de Brooklyn. Ese crimen fué cometido el 25 de noviembre de 1933.

George Rudnick, otro "ganster" cuyo cadáver fué encontrado en un automóvil en la avenida Jefferson de Brooklyn, en mayo de 1937.

La confesión de Maffetore descubre todas las actividades de la Sociedad

Dos integrantes de la banda, Anthony (Duque) Maffetore y Abraham (Lindo) Levine, han confesado su participación en todos esos crímenes. Maffetore, entre paréntesis, fué el bandolero que llevó a las autoridades al descubrimiento de las actividades de la organización, revelando todos los detalles de la misma e instando después a Levine a que también confesara. El mencionado joven, casado hace poco más de un año y padre de una hija de pocos meses, se encontraba preso desde hacía un mes, acusado de haber participado con Goldstein y Reles en el asesinato de Alpert. Las autoridades lo persuadieron de que los dos mencionados jefes de la banda se proponían contratar los servicios de los mejores abogados neoyorquinos para que los defendieran, mientras echaban toda la culpa del crimen sobre los hombros de Maffetore, que por carecer de dinero no tendría quien tomara, con calor, su defensa. Entonces Maffetore decidió confesar, haciendo un relato completo de las actividades de la banda y sus líderes, que contrataban por largas sumas el asesinato de las víctimas. A Maffetore y Levine —dos de los pistoleros que realizaban las muerts— sólo les entregaban, en cada ocasión, de diez a veinte dólares.

Maffetore declaró que cuando decidió casarse, abandonó la organización tratando de conseguir trabajo honrado. Pero al ir a nacer su hija y encontrarse sin medios de hacer frente a los gastos, se tuvo que dirigir a sus antiguos cómplices en busca de un préstamo. Pero tanto Goldstein como Reles se negaron a entregarle los cien dólares que necesitaba, como no fuera bajo el compromiso de volver a trabajar con ellos en calidad de verdugo. Y no tuvo otro remedio que unirse otra vez a la pandilla fatídica.

Donde aparece el nombre de Maxie Rosembloom

Muchos otros individuos se hallan ya envueltos en el proceso más sensacional del hampa neoyorquina de las últimas décadas. Uno de ellos es Abraham Froch, agente de fianzas y testigo estrella del fiscal Amel en una reciente investigación sobre inmoralidades cometidas en el departamento de la policía. A Frosch se le acusa de haber ofrecido cinco mil dólares a un testigo, para que no declarara contra Abe Reles y Martin Goldstein.

El nombre de Maxie Rosenbloom, pugilista què fué campeón mundial del peso semimáximo, y que últimamente ha estado actuando en Hollywood como "estrella" de cine, ha sido mencionado también como el del protector de Irving Cohen, conocido en Brooklyn por los nombres de Jack Cohen y Big Gangi. Parece que este Cohen, tras de haber figurado en la "Compañía de Asesinatos S. A." y tomado parte en varias de las muertes por ella cometidas, temió por su propia seguridad y puso los pies en polvorosa, dirigiéndose a Hollywood donde su amigo Maxie Rosenbloom le consiguió un contrato para actuar en el cine en papeles poco importantes. Ahora ha sido detenido en los Angeles, de donde se le extraditará a Nueva York

A TRAVES DE LA VIDA

LOS MUERTOS MANDAN

Así se titula una novela, que no he leído, de Blasco Ibáñez. No sé, por consiguiente, si hay, siquiera, similitud entre el libro y el asunto que voy a tratar en este artículo.

Existe en nuestra vida de relaciones un individuo que goza de inexplicables privilegios. Esta singularidad no se refiere a los «inmunes», a los que disponen de prebendas ni a los que pueden estacionar su «máquina» allí mismo donde un mercader pone un letrero que dice: NO AUTOS. Estos son seres indiscutibles que todos envidian y respetan.

El fenómeno que estudio ahora es un joven indiferente y temerario, que no se somete a las ordenanzas de policía para regular el tránsito público. Monta en bicicleta, en la que es un artista consumado. Anda a la velocidad que se le antoja. Marcha en dirección contraria a la flechita y se le importa un bledo la luz que ordena la parada o la marcha.

Todo esto sería una de tantas licencias que aquí se toleran y no se explican. ¿Por ventura el ungüento que manda la Farmacia o el telegrama que felicita por el onomástico son de tal importancia que no pueden someterse a las leyes? ¿Por qué razón el mensajero en bicicleta ha de gozar de facilidades que no tienen el chauffeur ni el vendedor ambulante?

Yo he visto infinitos casos de esos atropellos producidos por el velocípedo a marcha desenfrenada. Me han escrito para que clame al cielo lo que la tierra niega y siempre he respondido: —Hay que esperar.

¿Qué cosa? Pues sencillamente que el atropellado sea un personaje político a una persona con mucho dinero.

¿Saben ustedes por qué continúan haciéndose «emparedados» humanos en la calle de la Obrapía? Porque los apachurrados son gente de a pie, pobre pueblo triste y sufrido. En París vi una vez a una mujer rodar por el pavimento de la calle a causa de la embestida que le dió un ciudadano que iba en bicicleta. El público empezó a gritar ante aquella salvajada y el caso fué que cuando apareció la policía al individuo le habían dado tal estropeada que la ambulancia se llevó un saco de huesos.

Ahora bien; en el parte diario de homicidios y atropellos que debemos a la estimable institución de guaguas y autos, he leído la nueva que da el periódico «¡Alerta!», de un policía herido gravemente al ser arrollado por una bicicleta. El hecho ocurrió en San José y Zulueta, que es un sitio por donde discurren, en encontradas direcciones, un número considerable de transeúntes, a pie, que desafían el envite de la industria rodada.

Siento mucho la desgracia ocurrida al pobre funcionario público y me apena la situación del individuo de la bicicleta, porque no es su culpa el que Dios le haya puesto en el cerebro uña tan gran cantidad de inconsciencia y estulticia.

Llegó el caso porque el vigilante es una autoridad digna de respeto, y si no se lo tienen a él ¿qué debe esperar el infeliz trabajador?

Es un nuevo peligro para discurrir por la Habana la conducta de esos estimables mensajeros que razonan con la mentalidad común de los ciudadanos de este país, al unísono de sus intereses.

Tengo la esperanza que lo sucedido a ese pobre policía será una provechosa lección, y puesto que ya es una cosa corriente dirimir a tiros de ametralladoras y en los lugares más transitados, los sentimientos provocados por las rivalidades políticas, se impida al menos ese proceder de los jóvenes mensajeros que están educándose sin sentido moral y sin respetos por los derechos individuales que garantiza la Carta Magna.

Héctor DE SAAVEDRA

VIBRACIONES NORTEÑAS

REIVINDICACION TARDIA

NEW YORK, marzo 26.—Desde hace 42 años el ingeniero y ex capitán del ejército norteamericano Oberlin Carter viene luchando para esclarecer su nombre del estigma colocado sobre su frente por el veredicto de un consejo de guerra.

La historia de este hombre, a quien se llama aquí el Dreyfus americano, ha llegado a despertar interés nacional, y muchos lo consideran como una víctima de los celos profesionales y de la política, rampantes en la era de McKinley y Hanna.

Carter era un brillante ingeniero. Se graduó en West Point con el número uno; esto es, a la cabeza de su promoción. Trabajó en el Canal de Panamá, donde realizó una brillante labor. Más tarde fué designado para realizar determinadas obras en el puerto de Savannah. Entonces fué acusado de haber empleado en esas obras materiales inadecuados. Pero ahora se reconoce que lo que él allí realizó todavía se mantiene como una notable obra de ingeniería.

Existe la versión de que en aquella época varios políticos que temían la entrada del Almirante Dewey en la arena presidencial, provocaron el arresto de Carter el mismo día que el Almirante llegaba al puerto de New York, después de la batalla de Manila. Esto fué hecho—dicen—con la intención de restarle valor informativo a la llegada de Dewey, y ayudar así a McKinley.

Se sostiene que los cargos que se hicieron contra Carter eran infundados y que la evidencia presentada era insuficiente. Algunos llegan a sostener que McKinley jamás vió la documentación en la que se acusaba a Carter y sobre la cual se basó para ordenar la separación del brillante oficial de las listas del ejército.

Todo esto ocurrió en 1899, cuando tenía la mitad de la edad que tiene. El ingeniero Carter cuenta ahora 84 años, y durante ese tiempo—cuarenta y dos años que le habrán parecido cuarenta y dos siglos—no ha cesado de luchar para reivindicar su nombre.

Mañana el comité senatorial de asuntos militares va a airear el asunto, movido por la apelación de dos periódicos importantes de la nación: el «Miami Herald» y el «Beacon-Journal», de Akron, Ohio. Existe la impresión de que ese comité senatorial anulará la actuación de aquel consejo de guerra que lo condenó.

Carter, a su avanzada edad, ve ahora la posibilidad de la reivindicación. El General Thomas H. Rees, reitrado, que se encontraba de ingeniero jefe del puerto de Savannah cuando se produjo la acusación y el arresto de Carter, ha declarado ya en su favor. En el comité senatorial figuran el senador Minton, de Indiana, que presidirá, y sus colegas Johnson, de Colorado y Holman, de Oregon.

Es de creer que la patética, persistente, continuada batalla que el ingeniero Carter ha venido librando para esclarecer su nombre, es la prueba más evidente que puede ofrecer de su inocencia. Otro cualquiera menos digno que él, hubiera mandado al diablo a los que tan sañudamente lo han perseguido y satisfecho con saber que su conciencia estaba tranquila, hubiera tratado de olvidar el incidente. El ha procedido como debe proceder un hombre de honor, que está convencido de la injusticia con él cometida y, así, ha dedicado cerca de medio siglo a tratar de probarlo a una generación que ignora lo ocurrido en aquella fecha.

Hay que significar, sin embargo, que Carter, en medio de todo, ha tenido la suerte de tropezar algún día con hombres de buena voluntad, libres de prejuicios, comprensivos y generosos, que la han tendido la mano, para librarlo de un estigma injusto.

Otros hay en el mundo que vienen también, año tras año, buscando la reivindicación de su nombre, sin otro fin que el de satisfacer su honor y el de sus familias, y lejos de encontrar ese espíritu de comprensión, de generosidad y de amplitud mental, tropiezan siempre con la mezquindad, la estrechez de mente, el egoísmo, la incomprensión, el espíritu de venganza de otros hombres que quizás no están libres de pecado, y que en lugar de tenderles la mano se complacen en colocar cada vez más altos los obstáculos que habrán de detenerlos en su ruta por el corto camino de la vida.

Andre de SAINT AVIT

Definiciones del diccionario

COMENTARIOS

Alaroza.—«Del árabe.—Esposa, o recién casada». Antes de sacar a luz esta palabra, femenino de alaroz, (espeso) he titubeado mucho; porque tengo la seguridad de que no ha de tardar en aparecer en algunas crónicas sociales, o en algún documento relacionado con una testamentaria o con un divorcio. No es local, la moda que domina en la actualidad, de sustituir palabras corrientes, apropiadas, por términos rebuscados, impropios muchas veces; es universal. Hasta en la grave Albión ha clavado sus garras esta **tiñosa gramatical.**

Ajobar. Llevar algo a cuestas.—Acción de **Ajobar.** No bastándole con emplear en todos los epígrafes letras mayúsculas, el «Diccionario» las emplea también (pudiera citar varios ejemplos) en medio y al final de oraciones.

Ágape. «Del griego amor, afecto. Convite de Caridad de los primeros cristianos para estrechar más la concordia».—La palabra se ha generalizado últimamente y rara vez se lee en la prensa el término «banquete», que era antes el corriente. Miguel de Toro lo considera un barbarismo y dice que para que una comida pueda llamarse «ágape» hace falta que reine en ella gran caridad entre los convidados. Si aceptamos esto, nunca habrá «ágapes» porque en ninguna comida reina esa señora (Caridad); a lo sumo podría admitirse que para que se llame «ágape» la comida debe hacerse o darse con un fin benéfico, recolectando, por ejemplo, entre los comensales. La palabrita es muy pesada; pero creo, que atendiendo a la etimología está bien empleada. Además, la autoriza el «Diccionario».

Aindamais.—«A más, además».—No es palabra gallega, como creen muchos, sino portuguesa. Un lusitano me ha dicho que es mejor traducción «aún más», «todavía más».

Amarar. (De a y mar). Posarse en el agua un hidro-avión. Con la definición se evita tener que emplear tres términos. Según sea en el mar, en un lago o en un río donde se pose el hidro-avión; pero ¿no sería más apropiado decir «acuatizar,? Mas el «Diccionario» no trae otra palabra en epígrafe, aunque sí en distintas locuciones. ¿Y por qué no «amarizar»?

E. FORTUN

M.E.C.D. 2016

VERIFICARAN EN EL "DIA DE LAS MADRES" EL CONCURSO ANUAL DE MATERNIDAD OBRERA DE LA HABANA

CRONICA HABANERA

LA FESTIVIDAD DEL DIA.—Están de días en esta fecha las Lydias y las Lilias.

Sean nuestros saludos, pues, para este grupo de señoras y señoritas de la sociedad habanera.

En primer término la señora Lydia García Mon, joven y encantadora esposa del conocido letrado doctor Rogelio Martínez Pedro.

Lilia Justiniani, bella esposa del señor Rafael Jiménez Rojo y su hija Lilita, tan graciosa.

Lydia Casas de Díaz de Villegas.

Lilia Carrera y de los Reyes, Lilia Companioni de Cowley, Lilia Ruiz Herrera, Lilia Beale de Hernández y Lily Rosell de Godoy, que reside en Santiago de Cuba.

Y por último Lydia Rayneri de Bamarisse, tan bonita.

Entre las señoritas, primeramente, Lydia Cabrera, destacada figura de nuestro feminismo intelectual.

Lilia Etchegoyen, Lydia Fernández Marty, Lydia García Valladares.

Y la linda Lilita Nodarse, cuyas bodas con el joven Joaquín Fernández Perujo se celebrarán próximamente.

ALMUERZO ELEGANTE.— Ayer, en la espléndida mansión que poseen en el Reparto Miramar, tuvieron un almuerzo el doctor Ignacio del Valle y su esposa, tan bella y elegante, Rosa Perdomo.

Almuerzo elegante con el que los señores de del Valle obsequiaron a un grupo de sus amistades del cuerpo diplomático y social.

En gran mesa tomaron asiento los invitados.

He aquí sus nombres:

El Embajador de los Estados Unidos, Excmo. señor George S. Messersmith y la señora de Messersmith.

El Ministro de la Gran Bretaña, Excmo. señor George Ogilvie Forbes.

La Condesa de Revilla de Camargo.

Y tres matrimonios tan distinguidos como Josie Maduro y Beca de Maduro, doctor Teodoro Johnson y Emilia Aguilera y Salomón Maduro y Sibí de Lima.

Con la rica porcelana de la casa decoraba la mesa un centro precioso formado de flores naturales.

COMPROMISO DEL GRAN MUNDO

Relacionado con una grata nueva viene hoy a la Crónica Habanera el retrato de la señorita Lydia Lombard y Desvernine, figurita de fina y delicada belleza, que es gala muy preciada del gran mundo habanero.

La señorita Lombard, que está de días hoy, será pedida en matrimonio en horas de la tarde para el doctor Frank Figueroa y Miranda, joven y simpático letrado que empieza a brillar en su carrera, perteneciente al bufete de Lazo y Cubas, por los padres de éste, el doctor Miguel Figueroa, alto prestigio del Foro habanero, y su distinguida esposa, María Teresa Miranda, ante los de ella, el doctor Alfredo Lombard, letrado no menos conocido, y su gentil esposa, Nellie Desvernine.

A partir de las seis de la tarde la novia tendrá un recibo en su residencia de la calle Dos, en el Vedado, hasta donde le llegarán, con tal motivo, flores y felicitaciones innumerables.

Enhorabuena.

NACIMIENTO.—En la mañana de ayer ha dado a luz, con toda felicidad, un hermoso niño, la señora Margarita Mendoza, joven y bella esposa del señor Bernardo Miyares.

En la clínica de 15 esquina a 2, en el Vedado, se encuentra recluída la señora de Miyares cuyo estado es completamente satisfactorio.

Nuestra enhorabuena para el distinguido matrimonio.

EN LA LEGACION DE PANAMA. Anoche estuvo de fiesta la Legación de Panamá instalada en una bella casa de la calle Paseo, en el Vedado.

Ello fué con motivo de una comida que ofrecieron el Ministro de Panamá, Excmo. señor Ernesto B. Fábrega y su esposa Lumy de Fábrega, en honor de los siguientes invitados.

El ingeniero Manuel A. Coroalles y señora Lily Morales.

El señor Ramón Gómez y señora Betty Seargent.

Y Mr. y Mrs. Jack Brandon.

MISA DE REQUIEM.—Pasado mañana viernes, a las ocho y media de la mañana, se celebrará una misa de requiem con responso en la Iglesia de Nuestra Señora del Carmen, en la Calzada de Infanta, por el alma de la que en vida fué noble y bondadosa dama Virginia Salcines viuda de Viadero.

Piadoso recuerdo de su fiel Aurora al cumplirse el segundo aniversario de su triste fallecimiento.

Por este medio se invita a las amistades de la extinta.

UNA COMIDA.—El sábado último tuvieron una comida en su linda residencia del Reparto Miramar, el capitán auditor del Ejército Dr. Francisco José de Arce y su joven esposa Margot Andreu.

Disfrutó de tan simpático ágape este grupo de invitados.

El coronel Manuel López Migoya y señora Mercedes Raventol.

El coronel Julio Velasco y señora María Morín.

El coronel Ignacio Galíndez y señora Bertha García.

El teniente coronel auditor Arístides Sosa de Quesada y señora Rafaela Vázquez.

El comandante auditor Pedro Norat y señora Carmen Gómez.

El Cónsul de Cuba en Hamburgo señor Ricardo Rodrigo y la señora de Rodrigo.

Y la señora Jesusa R. viuda de Galíndez.

IN MEMORIAM.—Un gran homenaje se celebrará hoy a la memoria de Carlos Manuel de Céspedes, el ilustre cubano desaparecido, en el primer aniversario de su muerte.

Dicho homenaje, según anunciamos, se verificará ante su tumba en el Cementerio de Colón a las cuatro de la tarde, develándose una tarja.

La oración conmemorativa estará a cargo del doctor René Lufriú.

LA FIESTA DE LOS CIEGOS.—Pocos días faltan ya para la Fiesta de los Ciegos, esa gran fiesta señalada para el sábado próximo en el Hotel Nacional, que está llamada a resultar el evento más brillante, distinguido y animado de la «season».

Toda nuestra sociedad está interesada en ese festival de caridad cuya organización ha estado a cargo de un grupo dignísimo de damas presididas por la siempre bondadosa señora Enma Cabrera de Giménez Lanier, Presidenta de la Fundación Cultural para Ciegos «Varona Suárez» a la que se dedicarán los productos de la fiesta.

Desde primera hora reinará el baile.

Las más afamadas orquestas de la Habana alternarán en la ejecución del programa, llenando con su música todos los ámbitos del hotel.

Como ya es sabido, la comida, al precio de cinco pesos, se servirá en el lindo patio «Bajo la luna» donde se presentará, a las doce de la noche, la comparsa «Potpourrí Histórico», integrada por distinguidas damas y caballeros de nuestra sociedad y más tarde, el show de muchachas conocidas que ofrece el gran profesor Nicolai Yavorsky.

Para las personas que no vayan a comer se servirán bocaditos, ensaladas, croquetas y otros ricos platos en el «Grill» de la planta baja, donde amenizará una orquesta, instalándose también mesitas alrededor de la piscina que lucirá una bellísima iluminación.

También cerca de la piscina, en los jardines, se situará el Barrio Criollo que organizado por tres señoritas tan encantadoras como Cristina Castellví, Sylvia Freyre y Sylvia Dellundé, ofrecerá a la concurrencia rico café carretero donado por La Flor de Tibes, así como tabacos, cigarros, etcétera, donados por distintas casas de la capital.

Allí se ofrecerán peleas de gallos y otros alicientes propios, como canciones guajiras, etc.

El Rincón Gitano ofrecerá también muchos atractivos.

Y así el Salón de Juegos, con la señora Sylvia Durañona de Morales a su frente y las Cantinas, organizadas por tres señoras tan gentiles como Nena Velasco de González Gordon, Anita Sánchez Agramonte viuda de Longa y Seida Cabrera de la Torre.

La Comisión de señoras encargadas del reparto de tickets presidida por la señora Marina Dolz de Tolon y por la señorita Elsa Collazo, suplican a las personas que no hayan abonado los tickets en su poder, lo hagan a la mayor brevedad posible bien a Jovellar 362 entre L y M o por los teléfonos FO-7350 y FO-7107 para pasar a recogerlo.

Los tickets podrán adquirirse al precio de cinco pesos entrada y comida, o a dos pesos cincuenta entrada general, en los Almacenes «El Encanto», «Fin de Siglo» o «La Filosofía».

También se ruega hacer las reservaciones de mesas antes del viernes llamando a la señora Rosa Sardiña de Mazorra, teléfono F-4130 o a Enrique, Maitre del Hotel, Telf. U-8981.

(Continúa en la página NUEVE)

ONOMASTICO

Celebra su onomástico en la festividad del día la bella señorita Lillian Santos y Fernández, prometida del señor Enrique Polledo.

Aunque no recibirá, tendrá halagos y felicitaciones múltiples.

NUEVAS TELAS DE PRIMAVERA

Poplines a rayas, vichy, chantung, crash y olanes

EN LOS COLORES MAS EN MODA

BAZAR INGLES

Galiano y San Miguel

ROBO

Pedro Tuñón Alvarez, vecino de Malecón número 101, dió cuenta a la Policía, que le sustrajeron de su casa un radio y una máquina de escribir, todo lo cual aprecia en 35 pesos.

DENUNCIA DE ROBO

Pedro Tuñón Alvarez, vecino de Malecón 101, denunció a la policía que de una habitación situada en la azotea de su domicilio, le robaron un radio y una máquina de escribir, todo lo que apreció en la suma de treinta pesos.

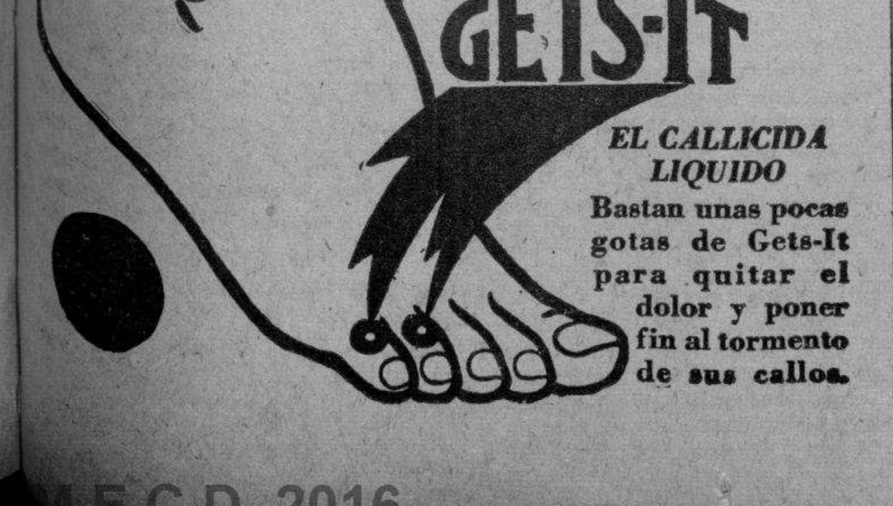

SE APRESTA EL DR. A. LOPEZ CASTRO A ABORDAR ENSEGUIDA LOS PROBLEMAS PATRONALES

El nuevo Secretario concurrió temprano a su despacho y celebró distintos cambios de impresiones con los altos Jefes del Departamento. Eligen a los niños concursantes

El Secretario interino del Trabajo, Ing. Amadeo López Castro concurrió ayer a su nuevo despacho desde muy temprano, celebrando un cambio de impresiones con el Sub Secretario del ramo señor Francisco Gómez Marrero, con el Director General del Trabajo y de la Inspección de la Secretaría, tratando distintos problemas en estudio.

Habla el subsecretario

El Sub Secretario del Trabajo, señor Francisco Gómez Marrero, después que abandonó el despacho del Secretario, pudo hablar con los periodistas, diciéndoles que ha sido un acierto más del Presidente de la República la designación del Ing. López Castro para ocupar interinamente la Secretaría del Trabajo. El señor Gómez Marrero hizo constar su absoluta compenetración con el nuevo Secretario del Trabajo, pues desde hace tiempo mantienen vínculos de amistad, habiendo asistido ambos el pasado año a la República Mexicana, como enviados del Gobierno de Cuba. Igual apreciación de idoneidad hizo el Director General del Trabajo doctor José Suárez Rivas.

Ratificado el Jefe de Despacho en Trabajo

Voceros allegados al nuevo Secretario del Trabajo han informado que ha sido ratificado como Jefe de Despacho de la Secretaría el señor Sergio Parra.

Selección en el Concurso Anual de Maternidad Obrera

El Presidente de la Delegación Provincial de Salud y Maternidad, doctor Emilio Yero Bou, ha informado que los funcionarios de ese organismo iniciarán en breve la selección de los niños inscriptos en el Dispensario de Maternidad Obrera de la Habana, para optar por premios que han de otorgarse en el Concurso Anual de Maternidad el segundo domingo del mes de Mayo. El Día de las Madres en uno de los principales teatros de esta capital. El plazo de inscripción venció el día 29 de febrero último.

El Secretario de la Delegación Provincial de Maternidad, doctor Salvador Juncadella, tiene ofertas de las más importantes firmas industriales y comerciales de esta capital para cooperar al éxito de ese concurso de maternidad obrera, prometiendo valiosos regalos en metálico y objetos de significación provechosa.

Record de recaudaciones en Maternidad Obrera de la Habana

La Delegación Provincial de Maternidad Obrera de la Habana batió el día 25 el record de recaudaciones diarias. Ese día ingresaron 4,472 patronos $20,604.11. Sumada esa cantidad a otras obtenidas durante los días transcurridos, se eleva la recaudación mensual a $50,063.16.

De no acudir antes del día 30 a liquidar sus adeudos los contribuyentes que faltan por hacerlo, la Caja tendrá que aplicarles el recargo que determina la ley.

En 1939, en este mismo mes, se recaudaron $52,223.53.

VENTA CLANDESTINA DE MEDICINAS

Germán Pérez Fuentes, doctor en Farmacia y propietario de la botica situada en Tenerife número 132, solicitó del vigilante 2588, M. García, procediera a ocupar sobre el mostrador de su comercio, un papelillo que había dejado allí una menor, quien a su vez le manifestó que su madre se había envenenado al ingerir parte del contenido.

El guardador del orden ocupó dicho papelillo, así como condujo al Primer Centro de Socorro a María Díaz Moreno, de 40 años de edad, vecina de Figuras número 176, quien al ser asistida se comprobó que no presentaba síntomas de intoxicación.

La señora Díaz, declaró que ordenó a su hija Nereida Rodríguez le comprara a un vendedor ambulante dos papelillos de sulfato ingiriendo parte de uno de aquéllos, notando al poco rato que se hallaba indispuesta. Estimando que estuviera envenenada le dijo a su hija que le avisara al doctor Pérez Fuentes, a quien le consultó el caso, entregándole uno de los papelillos ocupados.

El doctor Pérez Fuentes, declaró que solamente llamó al policía para que comprobara la venta clandestina de productos medicamentosos, pero sin que pudiera saber quién fuera la persona que le vendió a la señora Díaz, dicho producto.

DEFUNCIONES OCURRIDAS AYER EN LA HAGANA

Fermín Muñoz Muñoz, negro, 61 años, Crespo 78.

Tomasa Martínez Bacallao, blanca, 64 años, Cerrada 14.

Alejandrina Bolgiano, mestiza, 62 años, Salsipuedes 95.

Francisco Javier Mena, mestizo, 56 años, hospital Calixto García.

Carlos Suárez Suárez, blanco, 66 años, hospital Mercedes.

Evangelina Rodríguez López, blanca, 65 años, carretera de Managua.

Juan José Navarro, mestizo, 21 años, hospital Calixto García.

Candelaria Torres, mestiza, 75 años hospital de Emergencias.

Benita de Toledo, blanca, 42 años, hospital Calixto García.

Benjamín M. Alvarez, blanco, 56 años, Arroyo Apolo 2.

Francisca Arocha Pérez, blanca, 66 años, reparto Mantilla.

Andrea Valdés Armenteros, mestiza, 39 años, hospital Infantil.

Inocencia Valdés Puentes, blanca, 3 meses, hospital Infantil.

Margarita Martínez Puig, blanca, 5 meses, hospital Infantil.

Ramón Cajaravilla Raris, blanco, 29 años, café Florida.

Angela Cabañas Prieto, mestiza, 17 años, hospital Lebredo.

Un método seguro para quitar la grasa y las espinillas del rostro

Nada afea tanto el rostro como el brillo persistente de la nariz, la barbilla y la frente... los poros abiertos y las espinillas. Pero esos defectos, muy comunes en nuestro clima, sobre todo en Verano, desaparecen facilmente con el tratamiento que recomienda Madame H. Rubinstein. **"Beauty Grains"** para lavar el rostro, en vez de jabón 80c. Luego una aplicación diaria de **"Pasteurized Face Cream"**, que limpia, suaviza y refresca 85c. Después **"Refining Lotion"**, para cerrar los poros y afinar la piel 3.10. Y, por último, **"Special Pore Masque"**, que borra las espinillas y elimina el exceso de grasa por completo 2.75. Pida detalles sobre estos y otro productos Rubinstein, que vendemos con carácter exclusivo.

Departamento Rubinstein: Planta Baja

Fin de Siglo

san rafael y águila, m-5991-92-93

Con Aire Acondicionado en la Planta Baja y Oficinas

Organízase una nueva Exposición Avícola que se celebrará en San José de las Lajas el próximo mes

Fué un éxito la celebrada en Sancti Spíritus, donde muchos campesinos acudieron para adquirir aves de raza. Organizan un banquete-homenaje al Ing. L. Castro

El Secretario de Agricultura, Ing. Amadeo López Castro, ha recibido el informe rendido por el doctor Clodoaldo Arias, Delegado del Departamento en la Exposición Avícola celebrada recientemente en Sancti Spíritus.

Manifiesta el doctor Arias que allí se congregaron miles de personas de las provincias de Santa Clara y Camagüey, interesadas en adquirir aves de raza y huevos para fomentar las crías en esos lugares, atraídas por la calidad de los animales expuestos.

Advierte que la cooperación ofrecida por la Secretaría de Agricultura resultó muy valiosa, mostrando el interés que tiene el Departamento en intensificar la producción avícola.

Se celebrará el Día del Campesino el 21 de abril

Encuéntrase señalado para el día 21 de abril la celebración del «Día del Campesino», por la Cooperativa de Agricultores y Gansderos de San Antonio de las Vegas. Se distribuirán en ese acto 600 pesos en premios. Se han señalado varios concursos; a saber: de ordeñadores, de surcadores, de jinetes y de ejemplares de ganado vacuno, porcino y caballar. En ese día les será ofrecido un banquete homenaje al Ingeniero Amadeo López Castro, Secretario de Agricultura y al Jefe de Despacho de la Secretaría, señor Eduardo G. Lebredo, por la brillante y eficaz colaboración que prestan a los campesinos.

Frutos exportados

El señor Rogelio Garayta, Inspector Encargado del Servicio de Exportación en el Puerto de la Habana da cuenta de los siguientes embarques de frutos y vegetales exportados para distintos puertos de los Estados Unidos los días 22 y 23 del corriente mes.

Muelle de la Flota Blanca: Por el vapor «Tela» y con destino a New York fueron exportados 22,406 lugs de tomates, 1,170 huacales de berengenas; 429 huacales de pimientos, 232 huacales de pepinos; 32 huacales de quimbombó; 10 huacales de cebollas; 2,984 sacos de papas; 17 cestos de limones; 842 racimos de plátanos; 5 barriles de yuca; 44 huacales de piñas y 8 barriles de calabazas.

Por el vapor «Toloa» y con destino a New Orleans fueron exportados 5,640 lugs de tomates; 175 huacales de berengenas; 198 de pimientos; 360 cestos de quimbombó, 15 huacales de chayotes, nueve huacales de quimbombó; 16 huacales de piñas y 4 huacales de pepinos.

Nueva exposición avícola en el mes de abril

Se ha señalado para los días 5, 6 y 7 del mes de abril la gran exposición de avicultura organizada por el Club de niños «Conde de Pozos Dulces», que dirige el profesor Victor Mestre, en San José de las Lajas, en la cual han de ser exhibidas aves de toda la provincia de la Habana.

Observatorio Nacional

Temperaturas registradas en las principales ciudades de los Estados Unidos.

Sobre cero: Key West 20.5 grados. Miami, 21 grados. Jacksonville 9.5 grados. Tampa, 12.5 grados; New Orleans 9 grados, Galveston, 12 grados; San Luis 0 grado.

Bajo cero: Atlanta, 0.5 grados. Pensacola 8.5 grados. Washington 3 grados; Filadelfia 3 grados; Cincinnatti 6.5 grados. New York 2 grados. Boston 2 grados. Pittsburgh 9 grados. Buffalo 8 grados. Chicago 3.5 grados. Detroit 9 grados.

Temperatura mínima en la Habana

La temperatura mínima en la Habana fué de 21.9 grados a las cuatro y cuarto de la mañana del martes.

SENSACIONAL REBAJA

hoy en la

Oferta del Miércoles

¡Hoy... solamente Hoy!

Una extensa colección de "Romano Quadrillé", material muy fresco y con novísimas estampaciones, se ofrece este Miércoles a un precio que representa casi un 25% menos de lo normal. En el surtido figuran todos los dibujos menudos más en boga esta temporada: florecitas, óvalos, motivos geométricos, listas, fantasías... Hay fondos claros, medios y oscuros. Es indudablemente, la tela ideal para hacerse un par de Vestidos esta temporada. ¡No deje usted de aprovechar esta gran oportunidad! La rebaja de hoy representa una economía de más de UN PESO en el corte. Venga, pues, temprano, para evitar la aglomeración.

Planta Baja, por San Rafael, a la entrada

Fin de Siglo

san rafael y águila, m-5991-92-93

Con Aire Acondicionado en toda la Planta Baja y en las Oficinas

Roto un record de entrega de giros postales

De La Habana a Gibara en 10 minutos. Tomó posesión el Subsecr. de Comunicaciones

Ayer tomó nuevamente posesión de su cargo de subsecretario de Comunicaciones el doctor Francisco Sardá Quintero, quien gozaba de licencia electoral. El señor Elpidio Guzmán Alvarez, que ocupaba interinamente la Subsecretaría se reincorporó a su cargo de director jefe de Personal de la susodicha Secretaría.

El director de Telégrafos, señor Rafael Lauzán, nos informó ayer que en un giro telegráfico impuesto en esta capital, a las 9 y 35 de la mañana, dirigido a Gibara (Oriente), fué entregado personalmente a su destinatario diez minutos después, o sea, a las nueve y cuarenta y cinco minutos de la mañana, batiendo un record. El secretario y subsecretario de Comunicaciones se mostraron altamente satisfechos de este hecho que demuestra la eficiencia con que se viene manipulando por todo el personal a sus órdenes este útil y nuevo servicio.

Han dado comienzo en toda la República los exámenes dispuestos por la Secretaría de Comunicaciones para optar por el Certificado de Radio aficionado, según dispone el vigente Reglamento recientemente dictado para esa clase de servicio.

Han quedado debidamente constituídos los Tribunales Examinadores de cada capital de provincia.

El Tribunal Examinador correspondiente a la provincia de La Habana ha quedado integrado como sigue: Armando Villalón, R. Morales Luján y M. Esquerro, como presidente, secretario y vocal, respectivamente. Han comparecido a examen 29 aspirantes, los que fueron sometidos a las pruebas de rigor.

El director de Radio, señor Arturo Novo y los señores J. Semanat y Octavio Martí, altos funcionarios de dicha Dependencia, fueron los ponentes designados por el secretario de Comunicaciones, señor Francisco Gómez, para la confección del programa de carácter técnico, por el cual se están desarrollando los exámenes.

SE INCENDIO UN TOLDO

En la peletería situada en Monte 213, de la propiedad de Pérez y Hermanos, se produjo ayer un principio de incendio al quemarse el toldo que estaba puesto en la fachada del edificio por la calle de Factoría.

El material de incendios acudió, sofocando las llamas, sin que éstas se propagaran al mencionado comercio.

José María Ignacio Fernández, gerente de la casa, declaró que el fuego se produjo por una colilla de cigarro arrojada sobre el toldo por alguna persona. Los daños los estima en 200 pesos.

GRANJA "EL CARDENAL"
de la Pajarería «El Cardenal».
ZULUETA, 509.—TELEFONO M-4319.

Solamente vendemos huevos de aves premiadas en la Exposición Avícola. Especial servicio al Interior.

M.E.C.D. 2016

ESCENARIO Y PANTALLA

N O T A S

MAÑANA: «CHERI BIBI» EN EL ALKAZAR

Hoy presenta por última vez este popular coliseo la archirregocijada y superhumorística comedia «Dos bobos en Oxford» con los incomparables dictadores de la risa y la carcajada, Stan Laurel y Oliver Hardy. Completa el programa a petición, el gigantesco espectáculo en tecnicolor «Cuatro plumas». Además el Noticiario Metro y el Noticiario Cubano. Precios: 20 cts. de 1:30 a 6:30 y 30 cts. después. Niños a todas horas 15 y tertulia familiar 10 cts.

Mañana: el sensacional cinedrama, orgullo del cine francés: «Cheri Bibí» o «De vuelta a la Isla del Diablo», con Pierre Fresnay y Jean Pierre Aumont. Versión cinematográfica de la célebre novela de Gastón Leroux. La trágica odisea de «Cheri Bibí», el notoriamente famoso criminal que traicionado por sus compañeros de fechorías es confinado al tristemente célebre penal de «La Isla del Diablo», de donde realiza una espectacular fuga para vengarse de los que le engañaron. Conjuntamente se estrenará la deliciosa, alocada, estrepitosa y graciosísima supercomedia «El ídolo del astillero» con la inimitable comediante Grace Fields. Una comedia que le hará reír como nunca lo ha hecho.

El lunes: oportuna... intensamente emotiva... el heroismo ignorado de los hombres con quienes Uncle Sam combatió el terror de los mares en 1918: «Los submarinos Alemanes»... Un drama del pasado, inspirado en el que actualmente se desarrolla en Europa, cuando de nuevo vuelven a amenazar la paz de los pueblos, con sus ambiciones de dominadores. Vea a Wallace Beery y Chester Morris en «Bajo las olas». Una historia del temerario «Escuadrón Suicida» que limpió el mar de submarinos enemigos... tomada de registros oficiales... y revelada por primera vez... Conjuntamente se estrenará el drama de gangsters «Almas que regresan».

RADIO CINE: «AÑOS SIN DIAS»

Con grandioso éxito se está exhibiendo en nuestra pantalla el estupendo programa de la Warner Bros combinado con dos películas formidables. Se titulan «Años sin días», en la cual actúa de principal intérprete el nuevo ídolo de todos los públicos: John Garfield, secundado por la bellísima Ann Sheridan y Pat O-Brien, que aparece mejor que nunca en esta producción.

Un bello drama basado en las trágicas aventuras de una romántica pareja que se vieron envueltas en las redes del más desastroso infortunio.

La otra es «El orgullo del turf», una linda película de caballos en la que tiene el papel principal el famoso caballo ciego Gantric, con Eddie Felloms y otros muchos

Se completa este programa con una variedad musical de Larry Clinton y su orquesta, un cartón titulado «El pato patalea» y el Noticiero sonoro, con los últimos acontecimientos mundiales.

En todos los turnos el Royal News de actualidad nacional.

Los precios: luneta y primer piso 30 cts. antes de las 6:30 y después 40 cts. Los niños 20 cts. y la tertulia entrada por Neptuno 15 cts.

«Años sin días» empezará a las 4, a las 7 y a las 10.

Mañana este mismo programa.

El lunes: Marlene Dietrich, la inimitable actriz dramática que tantas producciones nos ha brindado ahora la veremos en «¿Mujer o demonio?», algo completamente nuevo y sublime con James Stuart y Misha Auer.

Se estrena conjuntamente con «Noche tropical».

EXITO DE «EL ROBINSON SUIZO» EN EL ENCANTO

Nuevamente presenta hoy la empresa de este aristocrático teatro, la extraordinaria aventura «El Robinson suizo», versión cinematográfica de una obra literaria que ha cautivado la imaginación de millones de lectores en el mundo entero. Un bellísimo argumento que nos habla de las aventuras de una familia a las que un naufragio arrojó a las playas de una isla inhabitada por el hombre. Entre sus intérpretes se destacan los nombres de Thomas Mitchell, Edna Best y Freddie Bartholomew. Un espectáculo ideal que el público acogerá con absoluto beneplácito. Tiene todos los ángulos de belleza y emotividad que se buscan en la pantalla. Otra gran atracción de este programa es el maravilloso cartón en tecnicolor de Walt Disney «Patito feo», al cual le fué concedido el Primer Premio por la Academia de Ciencias y Artes de Hollywood. Además el Noticiario Pathé y Noticiario Cubano. Precios: 40 cts. de 3:30 a 6:30 y 50 cts. después. Niños a todas horas 20 cts.

El lunes: a las 9:30 de la noche, grandiosa función, a beneficio de la Cruz Roja finlandesa, presentándose como preestreno de gran gala la admirable superproducción «Ninoska». Una festiva comedia moderna con una nueva Greta Garbo, más fascinadora, más adorable, más cautivadora, más genial que nunca...! Una Greta Garbo que ríe... ama... y se divierte...! Cuando una mujer comunista cien por cien, que no creía en el amor, y ni siquiera le gustaba vestir como a tods las mujeres, se enamora nada menos que de un conde, y se convierte en modelo de elegancia del alegre y romántico París...! Colaboran con Greta Garbo, Melvyn Douglas e Ina Claire. En toda la película se revela en toque mágico del gran director Ernest Lubitsch.

NACIONAL: «PIRATAS DEL AIRE» (SERIE COMPLETA)

Cuatro horas de exhibición, —una para cada capítulo completo— y el público incansablemente prendido a la pantalla. Una serie completa exhibida sin interrupción y sin cortes, y los presentes expectantes. Pero es que «Piratas del aire» encierra toda la emoción imaginable y una sucesión de hechos interesantísimos que constituyen una trama sugestiva como pocas. El que mira se apasiona forzosamente y sin alternativas. Una interpretación magnífica de John Trent, privilegiadamente dotado para esta clase de trabajos, completa los atractivos que se acumulan en «Piratas del aire».

Hoy pasará esa serie por la pantalla a las 3:30 de la tarde y a las 8:15 de la noche, íntegra cada vez. Se intercala un magnífico material corto en el que figura la ya esperada «Noticia del día».

La entrada cuesta 20 cts. de 2:30 a 6:30 y 30 cts. después. Tertulia 10.

Mañana, sólo habrá cine por la tarde, ya que por la noche, empezando a las 9:30, se efectuará un concierto popular de la Orquesta Filarmónica, con precios de 80 cts. luneta y 20 cts. tertulia y bajo la dirección de Massimo Freccia.

Y pasado mañana, viernes, hacen su debut —porque a debut equivale una reaparición tras muchos años de ausencia— Alegría y Enhart, dos grandes artistas del malabarismo y la comicidad.

HOY: MICKEY ROONEY EN EL FAUSTO

Otro ruidoso triunfo se ha anotado la empresa de este majestuoso coliseo, presentando la estupenda superproducción orgullo de la Metro Goldwyn Mayer: «Los hijos de la farándula», (versión cinematográfica de «Babes in Arms»), la comedia musical que alcanzó 387 representaciones consecutivas en el teatro «Shubert» de Broadway. Vea en este film incomparable a Mickey Rooney y Judy Garland cantar y bailar... Vea el fastuoso espectáculo de juventud y belleza que lo rodea, en una trama lírica y sentimental que le cautivará como espectáculo de suprema belleza...! Completa el programa la variedad «Música simplificada», el Noticiario mundial y el Noticiario cubano. Precios: 40 cts. de 3:30 a 6:30 y 50 cts. después. Niños a todas horas 20 cts. y tertulia familiar 15 centavos.

Martes: Cary Grant, Rosalind Russell y Ralph Bellamy, en la deliciosa producción de Howard Hawks: «Ayuno de amor» (His Girld Friday). La extravagante figura de «Mujeres» comienza a aprender algo sobre amor... que le es enseñado por el romántico ingenuo de «La pícara puritana». Era una pareja que cuando no estaban atravesados... se encontraba el uno en los brazos del otro... Es algo normal que usted le robe su antigua mujer... al hombre con quien está a punto de casarse! He aquí uno de los principales ángulos de esta simpática comedia... en la que abundan los trances románticos... en medio de las más estruendosas carcajadas!

CAMPOAMOR: «LA SEÑORA CONDESA»

La artista más aplaudida actualmente en la pantalla, presenta hoy en Campoamor, de estreno en Cuba, su última creación, una comedia divertida, picaresca y atrevida, basada en el vodevil, «El revisor de coches-cama». Tiene como intérpretes a Danielle Darrieux (la señora Condesa), Albert Prejan (el revisor), otros artistas, Lucien Barriux, Jane Pierle y Ninean Gray. No pierda esta graciosísima comedia que le hará pasar 85 minutos lo más divertido. «La señora condesa», se exhibe a las 4:20, 6:50 y a las 10.

Completa este superprograma, el drama «Corazones humanos», que es la historia de un pobre muchacho huérfano, y sin más ley que su capricho. Intérpretes, Jean Hersholt, Jackie Seal y Claudie Dell. Además Noticiario con los últimos sucesos de Europa y comedia. Precios para hoy: mayores hasta las 6:30 30 cts.; después 40 cts. Niños 20 cts. y la tertulia familiar 10 centavos.

MAÑANA: GRAN DEBUT DE ANGELILLO EN EL PAYRET

Mañana jueves, en la escena del teatro Payret, tendrá efecto el debut de Angelillo, el ruiseñor andaluz, estilista exquisito del folklore español, no sólo en lo flamenco sino también en diversidad de canciones, blues y pasos dobles, que él canta con singular buen gusto, y haciendo gala de las excepcionales facultades como cantante y como intérprete de todo el sentimentalismo de la raza.

Angelillo tiene un estilo muy suyo que usa a discreción buscando siempre la manera que el público sienta la emoción del cantar, cualidad ésta que poseen muy pocos cantantes. Hacerse sentir en los oídos del público es cosa que se aprende, hacerse sentir en el alma de los espectadores es cosa reservada solamente a los que nacieron artistas, y entre ellos se encuentra Angelillo, el triunfador en España y en toda la América latina.

Angelillo, artista exclusivo del Refresco Materva y la Radio Cadena Suaritos, se presentará en Payret, acompañado de su guitarrista el maestro Posadas y del conjunto sinfónico del aire, compuesto de 20 profesores y dirigido por el maestro Ondina, músico de sólida reputación.

CONCIERTO POPULAR DE LA FILARMONICA

El rotundo éxito alcanzado en el primer concierto popular ofrecido por la Orquesta Filarmónica de la Habana, bajo la dirección del maestro Freccia ha animado a los dirigentes de la misma a ofrecer un segundo concierto también de carácter popular por la considerable rebaja de los precios y, el cual tendrá lugar mañana jueves 28, a las 9:30 de la noche, en punto en el teatro Nacional.

Así, nuestro público amante del arte que no está abonado a la Orquesta Filarmónica, podrá participar de un concierto magnífico que lo dirigirá el maestro Freccia, cuyo nombre aparece al lado de los mejores directores del mundo y quien ha preparado un interesantísimo programa en el que figuran obras de tanto relieve como la Obertura del Barbero de Sevilla, de Rossini; la 5ta. Sinfonía de Beethoven, Bolero de Ravel, la Rapsodia Húngara No. 2 de Liszt, y los conocidísimos valses de Strauss de Los Cuentos de los Bosques de Viena. No puede ser mejor el programa. Las localidades se hallan a la venta en la Contaduría del teatro Nacional y en las oficinas de la Filarmónica en la Arcada del Hotel Sevilla, fluctuando los precios desde 20 cts. a un peso.

Cartel del Día

POR LOS CINES

ALKAZAR: Dos bobos en Oxford y Cuatro plumas.
BELASCOAIN: Mi hombre y Chan en la isla del tesoro.
ENCANTO: El Robinsón Suizo.
FAUSTO: Los hijos de la farándula.
FAVORITO: Almas que regresan y Uno contra cien.
FLORENCIA: Hijas de divorciadas y Tres valses.
NEPTUNO: El jorobado de Nuestra Sra. de París y Amenaza.
RIVIERA: La torre de Londres y Casino del mar.
OLIMPIC: Más fuerte que el amor y La canción del regreso.
AUDITORIUM: El mago de Oz y Adorable impostora.
TRIANON: Llamen al Dr. Kildare y Milagros en venta.
INFANTA: Amenaza y Entiéndase con mi abogado.
PAYRET: Muchachas que estudian y Mientras México duerme.
MARTI: Engaño nupcial y La muchacha de la Quinta Avenida.
NACIONAL: Piratas del aire (serie completa).
RADIO-CINE: Años sin días y El orgullo del Turf.
CAMPOAMOR: La señora condesa y Corazones humanos.
MANZANARES: Mujeres y toros y La bestia humana.
ROXY: Amarga victoria y La emperatriz loca.
RIVOLI: Vagabundos honrados y El misterio del cuarto blanco.
REINA: Mujer olvidada y Loca por la música.
RIALTO: No estamos solos y Corazón del Norte.
CUATRO CAMINOS: La posada maldita y La jornada trágica.
PRADO: Mi hombre y La baronesa y el mayordomo.
VERDUN: Mal hijo y Prisión de mujeres.
COLONIAL: Intermezzo y La verdadera gloria.
ACTUALIDADES: Nancy y la escalera secreta e Hijas valerosas.
CERVANTES: Alas de gloria y Hotel para mujeres.
MAJESTIC: Flor del trópico y Boda por partida doble.
LIRA: Engaño nupcial y El viudo alegre.
SAN FRANCISCO: Beau geste y Dímelo en francés.
HABANA: Angeles sin alas y Argel.
WILSON: Cuatro días y un sobrino y Cenizas de ayer.
APOLO: Ya tengo novio y Susana de las montañas.
GRIS: Loca por la música y El misterio del cuarto blanco.
VEDADO: El nuevo amor de Andy Hardy y Amor que se desliza.
MODERNO: El milagro de la calle Mayor y La novela de Lincoln.
SANTOS SUAREZ: Ladrones de levita, El hijo del crimen y debut de Pepe Cortés.
BELGICA: Cinco regresaron y El caso de Edith Cavell.
VIOLETA: Los hijos mandan y Segunda luna de miel.

Convocados para el día 25 de abril próximo todos los personados en el juicio de testamentaría de Jibacoa

El doctor Manuel R. Zaldívar, Juez de Primera Instancia de Almendares, que con el secretario Hermógenes Jiménez, viene conociendo del juicio de testamentaría de Francisco de Inés Herrera y Montalvo, Conde de Jibacooa, dió a conocer una providencia por la cual se dispone, con vista del informe rendido por el Fiscal de Partido, convocar a una Junta a todos los que estuvieren personados en los autos para discutir su mejor derecho. El acto ha sido dispuesto para el día 25 de abril, a las 10 de la mañana.

Resolviendo acerca de varias cartas remitidas por algunos de los obreros personados, interesando se le adjudique alguno de los lotes, el Juzgado sólo ha procedido a unirlas a los autos principales.

Declaratoria de herederos

El Juez de Primera Instancia de Almendares, doctor Zaldívar, secretaría de Sainz Silveira, declaró intestado el fallecimiento de Vicente Jorge Cabrera, y por sus únicos y universales herederos, a sus hijos, María Alicia, Vicente, Alberto, y Jorge Brito y Morales.

Relación de los asuntos civiles turnados ayer

Divorcios: Nemesio J. Espinosa Chinea contra Felicita Gómez Baña, al de Almendares; José Roberto Menéndez García contra Sara Gómez Hernández, al Este; Vicente Tomás Villar Villaverde contra Delia Juana Iber González, al Este; Luis Gerardo de la Caridad Thomas contra María de las Mercedes Alemán Valdés, al Sur.

Mayor cuantía: Alvarez y Hermano contra el Estado cubano, sobre reivindicación y otros pronunciamientos, al Norte.

Declaratoria de herederos: Luis Falcón Falcón, al Sur.

Pensiones de veteranos: Julia Acosta y Carrillo sobre la pensión de Perfecto Estévez, al Norte

Jubilaciones: Federico de León García Linares, al Centro; Teófilo Faciana Aranguren, y su hija Sara González sobre la de Miguel A. González Valdés, al Oeste; Ana Luisa Fusté Valdés y sus hijas Ana, Carolina y Carmen Font Ibeque, sobre pensión de su padre Carlos Jacinto Fonts; José González Delgado, al Este.

Demencia: Agustín May Jiménez, al Centro; José López García, al Centro.

Apelaciones: José L. Piñón contra Hilda Méndez, al Centro; Alejandro Molina contra Bernardino García, al de Almendares; Luis Rodríguez contra Evelio Díaz, al Norte; Sabino González contra Antonio Inclán, al Oeste.

Dispensa de ley: Esther Gomila para contraer matrimonio con Joaquín Molina y Ramos, al Sur.

Mutuo disenso: Gil Fernando Fragueroa y Barrera y Virginia Pastor Rivero, al de Almendares.

El juicio de testamentaría de López

En una providencia dictada por el doctor Lens, Juez de Primera Instancia del Este, en el juicio universal de testamentaría de Don José López Rodríguez, se tuvo por interpuesto el recurso de apelación establecido por el señor José Antonio López Serrano, contra el auto dictado recientemente por el Juzgado que declaró la caducidad en el juicio de testamentaría.

En la resolución dictada se ha dispuesto darle traslado a las otras partes personadas.

El Juez del Centro, por medio de sentencia, separó a los cónyuges María Teresa Rodríguez Pereira y Francisco B. Hernández Rodríguez. El Juez del Oeste, separó igualmente a los consortes Neoly Cristina Escoto Gómez y José Ramón Rodríguez Larrido.

MUSICA Y MUSICOS

Concierto espiritual en la Catedral

Organizado por la Sociedad de Conciertos, que preside la gentil señora Rosita Rivacoba de Marcos, tuvo lugar el Viernes Santo, en la Santa Iglesia Catedral de la Habana, un gran concierto espiritual de música sagrada, ejecutado totalmente por la Sociedad Coral de la Habana, nuestro admirable conjunto polifónico, creado y dirigido por María Muñoz de Quevedo. En dicho concierto se cantaron soberbias producciones de Polifonía sagrada de Palestrina, Victoria, Haydn, Handel, Schubert y Rossini, seleccionadas del repertorio de Semana Santa. Dirigió la palabra desde la sagrada cátedra Mons. Arteaga. La Sociedad Coral de la Habana se presentó en traje apropiado para la ocasión, luciendo sus cantores trajes negros y la clásica mantilla española. Alice Dana y Manuel Millares, solistas de la Sociedad Coral, tuvieron a su cargo los solos del «Inflamatus» del «Stabat Mater» de Rossini, y del aria del Oratorio «La Pasión» de Haendel, respectivamente. El acto fué presenciado por una enorme concurrencia.

NOTAS

El concierto del maestro Joaquín Molina

El día 6 de abril a las nueve de la noche en la Sala Plata del Hotel Nacional el maestro Joaquín Molina ofrecerá un concierto de música cubana. Dicho programa será ejecutado por artistas del patio. Entre ellos citaremos a Alice Dana, Adelfa Virgili, el bajo Roberto Nieto, Mario Valdés Costa, Eduardo Sánchez de Fuentes, Gonzalo Roig, Anckermann, José Mauri, etc., etc. Como acompañantes y efectuando algunos solos los artistas Esther Ferrer, Armando Molina y el propio Joaquín Molina.

De la Sociedad Hubert de Blanck

Señalada está ya la fecha de la próxima presentación de esta novel y brillante entidad. Será el día 29 del presente mes en horas de la tarde, y como de costumbre, en la Sala de Conciertos de Hubert de Blanck.

En el programa combinado, tendremos oportunidad de escuchar una brillante disertación acerca de Chopín, por el gran ensayista y conferenciante, doctor Juan J. Remos.

La charla del doctor Remos, como todas las suyas, encerrará muy apreciables fondos de enseñanza, y se verá complementada con la actuación de nuestra eminente pianista Margot de Blanck de Coro, Directora del Conservatorio Nacional de la Habana, quien ilustrará la peroración, interpretando distintas obras de Chopín.

Acto que promete un gran triunfo artístico y social.

A las 5:30.

Del Conservatorio Internacional

Anualmente, la señora María Jones de Castro ofrece un interesante concurso, entre otros, que resulta muy beneficioso a su numeroso alumnado y que titula «Una obra aprendida por el alumno sin ayuda del profesor». Previamente es seleccionada la obra par cada año de piano.

El correspondiente al curso actual dió el siguiente resultado: Tercer Grado: Elita Gálvani y Núñez de Villavicencio; Mención Honorífica: Patsy Victory Nelson. Cuarto Grado: Desierto. Quinto Grado: Alisha de la Llama Steinhart. Sexto Grado: Lilian Roque Fernández. Séptimo Grado: Bettina Schuster.

«Lohengrin»

La señora María Jones de Castro, directora del Conservatorio Internacional, tiene el propósito de ofrecer una serie de sinopsis de óperas famosas, para con ello despertar el interés en sus jóvenes alumnos, hacia tan interesante música.

Corresponderá la primera a la famosa ópera alemana «Lohengrin» de Ricardo Wagner, que tendrá lugar el sábado 30 de marzo a las tres de la tarde en la Sala del Conservatorio Internacional.

Los alumnos están autorizados a llevar a sus amiguitos que consideren les interese tan atractivo acto.

N. B.

REX cinema
SAN RAFAEL Y AMISTAD TELEFONO M-2214
HOY
6 tarde, 10.30 noche
TANDAS ESPECIALES DOBLES
—con—
PEDRO VARGAS
el gran cancionero mexicano, que se dispone a cantar lo que el público le pida.
¿QUE QUIEREN QUE LES CANTE?
Flores Negras, Noche de Ronda, Novillero, Incertidumbre, La Bola Negra, Naufragio, Tuyo es mi amor, Dime que sí,
Tonadita, Perfidia, Farolito, Granada, Valencia, Morena Linda, Nocturnal, Mía no más,
Vereda Tropical.
EL DESFILE DE LA MODA
Suntuosa exhibición de modelos que señalan ya las modas de playa para el próximo verano, por las más bellas maniquíes de EE. UU. Un regalo para los ojos, este perfecto technicolor de Fox.
EL SUEÑO QUE MATA
Historia de uno de los enigmas que tuvo intrigada a la ciencia médica por largos años, relatada en español, que nos permite conocer cosas que muchos ignoramos.
Además: NOTICIARIOS «PARAMOUNT», «FOX» y «UNIVERSAL», con noticias interesantes de Europa y de todo el mundo. AUNQUE PAREZCA INCREIBLE, presentando casos y hechos curiosos y raros.—EL ELEFANTE DE MICKEY, un bonito cartón de Walt Disney, y la ACTUALIDAD NACIONAL de Royal News, sobre diversos actos religiosos de Semana Santa en la Habana.
HORAS Y PRECIOS DE COSTUMBRE
ENTRADAS PARA ESTAS TANDAS:
TARDE, 30 centavos; NOCHE, 40 centavos.

NACIONAL: EL VIERNES: ALEGRIA Y ENHART

En el Nacional se efectuará esta estupenda temporada de siete días. Temporada que nos hace reanudar relaciones con dos predilectos —dos ídolos más bien— como Alegría y Enhart, cuyas actuaciones de años atrás están presentes en la memoria del público. Temporada popularísima, bajo precios de 30, 40 y 50 centavos, que se combina, para mayor amenidad, con cine.

Alegría y Enhart encabezan un conjunto unánimemente llamado «de atracciones mundiales», en gracia a la variedad de géneros que cultiva y al origen internacional de sus componentes. Brinda a los públicos un espectáculo ameno y repleto de emociones diversas.

Números distintos, y de categoría, componen el cuadro encabezado por Alegría y Enhart y cuyo debut se anuncia para pasado mañana, viernes.

Actuará en combinación con cine, estrenándose ese primer día la apasionante producción de Pierre Renoir y Jean Prejean «Atlántico Norte».

Se nos avecina una semana de emociones gratísimas.

HOY RADIO CINE
WARNER presenta a los grandes artistas
John CARFIELD
Ann SHERIDAN Y Pat O'BRIEN
"AÑOS SIN DIAS"
Grandioso EXITO!!
Además "El ORGULLO del TURF"
Otra película Warner
30¢ Antes de 4h Después 40
Niños 20 Tert 15
LUNES Nueva "U" presentará a la UNICA e INIMITABLE
Marlene DIETRICH
con James STEWART
Charles WINNINGER
Mischa AUER y 10 ESTRELLAS mas
en MUJER o DEMONIO?
Una NUEVA Marlene mas actriz, mas bella en un film formidable Una gran semana de gala

SEÑALAMIENTOS PARA HOY EN EL TRIBUNAL SUPREMO Y EN LA AUDIENCIA DE LA HABANA

EN EL TRIBUNAL SUPREMO

Sala de lo Civil:

Infracción: expediente de dominio, North American Sugar Company y González Pire y Compañía, señor fiscal; ponente, Maruri. Infracción: mayor cuantía, Eduardo Delgado e Isabel Rita Porto y otros; ponente, de la Torre. Rollo 27 de 1939, quebrantamiento, audiencia verbal; rollo 247 de 1939, infracción, audiencia verbal.

Sala de lo Criminal:

Trata de blancas: Manuel Ramiro Gómez; letrado, Suárez Fernández. Rapto: Carlos Pérez; letrado, Suárez Fernández; ponente, Rodríguez Morejón. Lesiones: Vicente Martínez Infracción del Decreto Ley 564 de 1936: Manuel Batista; ponente, Chávez. Trata de blancas: Alejandro Hurtado; ponente, Rodríguez Morejón. Perjurio: queja, José F. Dones.

Sala de lo Contencioso administrativo:

The Chaparra Sugar Company, S. A., contra alcalde de Victoria de las Tunas; letrado, Navarrete; Tabacalera Cubana, S. A., contra director general de Aduanas, sobre aforo y liquidación de importación de productos líquidos para aromatizar tabaco; letrado, Zayas; ponente, Torres Tomás. Cuban Silk Mills, Inc., contra Dirección de Aduanas, sobre aforo de hilaza de rayón. J. Pérez, S. A., sobre aforo de arroz. El Estado contra Comisión del Servicio Civil sobre reposición de José Tranquilino Lizazo; ponente, Domingo Morales del Castillo. Compañía General de Seguros y Fianzas de Sagua la Grande, sobre accidente del trabajo; ponente, Torres, Rosalina Cándida Rodríguez Castillo y otras, contra The Employers Liability Assurance Company, Ldt., sobre accidente del trabajo; letrado, Pascual Suárez; ponente, Torres Tomás.

EN LA AUDIENCIA

Sala Primera de lo Criminal:

No hay señalamientos.

Sala Segunda de lo Criminal:

Juan Peñas, robo; defensor Recio. Antonio Leigoa, infracción electoral; defensor, López Perdomo. Luz María Proenza, asesinato; acusador, de Villiers; defensor, Pérez Lamy. Rafael García, defraudación; defensor, Siré.

Sala Tercera de lo Criminal:

Aurelio Figueredo, imprudencia; defensor, Alonso. Raúl aldés, falsificación; defensor, Pérez Arteche.

Sala Cuarta de lo Criminal:

Juan Pereira, homicidio culposo; defensor, Menció. José Serrano, lesiones; defensor, Corral. Raúl Pérez, homicidio imperfecto; defensor, Menció. José Manuel Afont, lesiones; defensor, Urioste.

Sala Quinta de lo Criminal:

Angel Campiña, drogas; defensor, Rabell. Juan C. López, homicidio culposo; defensor, Urioste. Carlos Navarro, drogas; defensor, Busto.

Sala Primera de lo Criminal:

—709 de 1930, Almendares.—Unefecto: Juan M. Rodríguez contra Juan Alvarez Duquesne; ponente, Castellanos. Partes.

—644 de 1939 Norte.—Incidente, honorarios de desahucio: Compañía Territorial Jibacoa contra Eduardo Carrillo; ponente, Castellanos, doctor García Hernández; procurador, Gallardo. Parte.

—219 de 1939, Oeste.—Incidente: Fernández Méndez contra herederos de Francisco González; ponente, Castellanos, doctor García; procurador, Rodríguez.

—699 de 1939, Norté—Menor: finca La Paz, S. A. contra José Vázquez sus herederos; ponente, Castellanos, doctores Alonso, Moré; parte, por sí mismo; procurador, Bosch.

—369 de 1939, Este.—Mayor: Leonec J. Baptiste Capollo y otros contra Compañía Azucarera de Güines y otro; ponente, Castellanos, doctores Sabí, Alfonso; procurador, Pinto Manito.

—385 de 1939, Norte.—Mayor: Domitila y Jesús Hernández Isla contra Municipio de La Habana; ponente, Castellanos, doctores Trelles, Alfonso; procuradores, Varona, Cárdenas.

—246 de 1939, Centro.—Menro: Otilio Marín contra Andrés Reguero; ponente, Castellanos, doctores Recio, Fabré; procuradores, Torres, Canalejo.

Sala Segunda de lo Civil:

—1293 de 1934.—Compañía Cubana de Electricidad contra resolución dictada por el secretario de Obras Públicas; E. Urioste, fiscal.

—1258 de 1934—Sinclair Cuba Oil Company, contra resolución del jefe de la Sección de Gasolina; A. Alvarez, fiscal.

—593 de 1939.—Angel Campollo y Compañía, contra resolución de la Dirección General de Aduanas; Melero, fiscal.

—1963 de 1939.—El Estado, contra resolución de la Comisión del Servicio Civil; fiscal, L. González Azpiezo.

—124 de 1935.—Alejandrine Hernández y Rodríguez, contra resolución de la Secretaría de Hacienda; J. Gallardo, fiscal.

—102 de 1938.—Cuban Silk Mills, Inc., contra resolución de la Dirección General de Aduanas; M. A. Ramírez, fiscal.

—772 de 1938.—Cuban Silk Mills, Inc., contra resolución de la Dirección General de Aduanas; M. A. Ramírez, fiscal.

—1742 de 1938.—Cuban Silk Mills, Inc., contra resolución de la Dirección General de Aduanas; M. A. Ramírez, fiscal.

—172 de 1938.—Arturo Marquet y Rodríguez, contra resolución de la Dirección General de Aduanas; Nogueras, fiscal.

—2151 de 1938.—El Estado, contra resolución de la Comisión del Servicio Civil; fiscal, Valentina Casanova.

—1663 de 1938 —Cabeza y Compañía, contra resolución de la Dirección General de Aduanas; Melero, fiscal.

—1060 de 1939.—Aguilera Margañón y Compañía, contra resolución de la Dirección General de Aduanas; H. Bonafonte, fiscal.

DETENIDOS POR APAGAR LOS FAROLES

La policía de la Primera Estación arrestó a Francisco Navarro y Roberto Collazo, por haberlos sorprendido cuando apagaban el alumbrado público de dicha demarcación.

M.E.C.D. 2016

CUBA INFORMARA A LA LIGA DE LAS NACIONES SOBRE EL USO DEL OPIO Y OTROS NARCOTICOS

Tendrá que dar cuenta del empleo de las drogas durante el pasado trimestre. Tan pronto haya crédito se adquirirá un aparato de cloro para Cienfuegos. Aumentan los cancerosos

En la Secretaría de Sanidad se han recibido tres ejemplares del formulario relativo a las estadísticas trimestrales de importación y exportación de opio y otras drogas nocivas, correspondientes al cuarto trimestre del pasado año. La Cancillería, al enviarle esos documentos, le recuerda que los informes estadísticos deben ser enviados directamente al Comité Central Permanente del Opio de la Sociedad de las Naciones, en Ginebra, Suiza.

El Jefe de la Sanidad ha ordenado que la Dirección del Ramo confeccione dichos informes, que Cuba está obligada a remitir periódicamente, consignándose en ellos las distintas aplicaciones del opio que oficialmente es importado; así como lo que se hace con los productos considerados como drogas, de los cuales, como se sabe, no se produce ninguno en nuestro país, siendo necesaria su importación.

En las estadísticas solicitadas por el Comité Central Permanente del Opio se consignarán cuantos detalles se relacionen con el uso de los estupefacientes en Cuba.

No hay aparato de cloro en el acueducto de Cienfuegos

El Secretario de Obras Públicas, doctor Antonio de la Riva, ha informado al de Sanidad que aunque el acueducto de Cienfuegos carece de aparato para clorar las aguas de consumo de la población, dicho líquido es desinfectado periódicamente.

Termina diciendo que tan pronto como cuente con el crédito necesario, se adquirirá un aparato moderno para instalarlo en dicho acueducto.

Amenaza derrumbarse la Jefatura de Trinidad

El Ingeniero Rogelio Callava, de la Dirección de Ingeniería Sanitaria Nacional, ha informado a su regreso de Trinidad, que ha comprobado el estado ruinoso en que se halla el edificio que ocupa la Jefatura Local de Sanidad, que es propiedad del Hospital Civil «General Wood». Estima que constituye un peligro.

Finalmente acompaña un presupuesto de las obras de reconstrucción del edificio, las cuales, a su juicio, pueden importar $7,589.98, pues se pueden aprovechar las paredes, que se hallan en buenas condiciones

El anterior informe ha sido elevado al Secretario del Ramo para su estudio y resolución

La Memoria del Congreso de Patología Regional

Antes de hacer entrega del Gobierno Provincial de Oriente, el doctor Pérez André cursó un telegrama al Secretario de Sanidad sugiriéndole la necesidad de que por dicho Departamento se publique la Memoria del Primer Congreso Cubano de Patología Regional e Higiene Pública celebrado recientemente en la ciudad de Santiago de Cuba, pues en el mismo se tomaron importantes acuerdos relacionados con la salud pública.

Aumento considerable del cáncer en Cuba

Ascienden a 1,450 los enfermos de cáncer que se registran al año en Cuba, según el doctor Emilio Martínez, ex Secretario de Sanidad y actual Director del Instituto del Cáncer, agregando que desde la fundación de éste, el 2 de agosto de 1929, se han inscripto 12,223 pacientes.

De la primera cifra apuntada fueron diagnosticados positivos, 1,141 individuos, y, negativos 309, distribuídos los primeros, por raza en la forma siguiente: blancos, 915: negros, 118; mestizos, 100, y amarilla, 8. Sexos: maculino, 690; y femenino, 451. Cubanos, 1,052, y extranjeros, 89. Por provincias: Pinar del Río, 87; Habana, 520; Matanzas, 146; Santa Clara, 245; Camagüey, 71, y Oriente, 72.

El número de hospitalizados en el Instituto del Cáncer durante el pasado año, fué de 1,022, constando dicho Instituto con sólo 50 camas en su presupuesto y 25 donadas por la Liga Contra el Cáncer; y otras cincuenta camas en un pabellón de madera, anexo al Instituto, para asilar a enfermos avanzados.

Continúa informando el doctor Emilio Martínez que las camas para tal enfermedad, en todos los hospitales del Estado, en las seis provincias son 147, destinadas para casos avanzados; y las cincuenta donadas por la Liga Contra el Cáncer, 25 para hombres y 25 para mujeres, son sostenidas con donativos particulares del Presidente de la República, Don Antonio San Miguel, doctor Julio Batista, William V. King, Antonio Arias, Carlos Arnoldson, Pepín Rodríguez, Enrique Fernández Soto, Frederick Snare, James A. Stillman, Anglo-American Association (tres camas), y señoras Mercedes Crusellas de Santeiro, María Teresa E. viuda de Pantín, Loló Larrea de Sarrá, Carmen López Oña de Amézaga, Josefina Zayas viuda de Bonet, Manina Morales de Galán, María Teresa la Guardia viuda de Carrillo, Eva Rodríguez de Fernández Soto, Encarnación Sánches viuda de Snchez, Carmen C. de Pollack, Marquesa de Revilla de Camargo y Juanita Cano de Fonts.

Es urgente la reparación del Instituto del Cáncer, termina diciendo el Dr. Martínez, así como el aumento de los créditos para mejorar los servicios, ampliándolos y designando nuevo personal técnico, ya que es insuficiente el que presta sus servicios en la actualidad para el número de enfermos hospitalizados.

LA SEMANA DE SEGURIDAD SE CELEBRARA DESDE EL 8 AL 12 DEL ENTRANTE MES DE ABRIL

Con motivo de la celebración de la «Semana de Seguridad», que tendrá lugar en nuestra capital del día 8 al 12 de abril próximo inclusive, el Consejo Nacional para la «Prevención de Accidentes», ha convocado para un gran concurso de carteles alegóricos inspirados en la Prevención de Accidentes, cuyas bases son las siguientes:

Primera: El plazo de admisión quedará abierto el 15 de marzo de 1940, cerrándose a las 5 p. m. del día 5 de abril de 1940, dentro de cuya fecha todos los trabajos deberán ser entregados en las oficinas del Consejo: Obrapía 261, altos.

Segunda: La ejecuicón del Cartel deberá ser a base de un solo color (preferiblemente en tinta china) pero una vez otorgados los premios, dichos carteles serán preparados por el Consejo para ser distribuídos por éste entre sus asociados y entidades interesadas, como uno de los elementos de su campaña educativa.

Tercera: El texto o leyenda que complemente la composición gráfica, caso de haberlo, debe ser idea original del autor. Este no debe de exceder de doce palabras, y tanto la leyenda como la ilustración deben inspirarse en la campaña para la prevención de accidentes.

Cuarta: El tamaño del cartel será precisamente de cuarenta y cinco (45) centímetros de alto por treinta y uno (31) centímetros de ancho.

Quinta: Todos los carteles recibidos quedarán en propiedad definitiva del Consejo Nacional para la Prevención de Accidentes, el cual se reserva el derecho de utilizarlo en la forma que estime más conveniente.

Sexta: Será otorgado un primer premio de $25.00 al cartel triunfador; otro de $15.00 al que ocupe el segundo lugar, y un tercer premio de $10.00 a la persona que ocupe el tercer lugar.

Séptima: Los premios serán entregados en ceremonia pública que se celebrará en la tarde del día 12 de abril de 1940, en el salón de actos de la Asociación Nacional de Hacendados de Cuba, en cuyo local se exhibirá, del día 8 al día 12, la totalidad de los trabajos recibidos.

Octava: El Jurado que adjudicará los premios estará integrado por: un Delegado de la Academia de San Alejandro; un Delegado del Círculo de Bellas Artes; un Delegado de la Secretaría del Trabajo, y un Delegado del Consejo Nacional para la Prevención de Accidentes. Este Jurado estará presidido por el señor Leopoldo Casas, Presidente del Consejo o por su representante.

Nota: Gustosamente se facilitará, en las oficinas del Consejo Nacional para la Prevención de Accidentes, Obrapía número 261, altos, Habana, cualquier dato o aclaración adicional que soliciten los participantes en el concurso y que no se hallare incluído en ninguna de las presentes bases.

Segundo Concierto **POPULAR** de la

Orquesta **FILARMONICA**

bajo la dirección de:

MASSIMO FRECCIA

TEATRO NACIONAL

Jueves 28 de Marzo a las 9:30 p. m.

PROGRAMA

I

1.—Rossini: Obertura de «Barbero de Sevilla».
2.—Beethoven: V. Sinfonía en Do Menor (Op. 67).

II

3.—Ravel: Bolero.
4.—Johann Strauss: Los Cuentos de los Bosques de Viena (Vals).
5.—Liszt: Rapsodia Húngara Nº 2.

Localidades desde **$0.20** a **$1.00**

De venta en el Teatro Nacional. Telf. A-6700 y Arcada del Hotel Sevilla Telf. A-8700.

Los PROGRAMAS de HOY

ALKAZAR — Consulado 302. Telf. A-6869.
A todas horas DOS BOBOS EN OXFORD con Stan Laurel y Oliver Hardy, CUATRO PLUMAS y noticieros. Mayores 20 hasta las 6.30 y 30 después. Niños 15 y tertulia 10.
Mañana: «Cheri Bbibi» y «El ídolo del astillero».

ACTUALIDADES Monserrate No. 262. Telf. M-5575.
Desde las 2 p m revista, comedia, NANCY Y LA ESCALERA SECRETA con Bonita Granville y John Litel e HIJAS VALEROSAS con las hermanas Lane y John Garfield. Precios popularísimos.
Mañana: «Cumbres borrascosas», «Zenobia» y episodio.

APOLO — 10 de Octubre 446. Telf. I-3100
A las 5 y por la noche a las 8.30 revista, comedia, «Ya tengo novio» con Jane Withers y SUSANA DE LAS MONTAÑAS con Shirley Temple y Randolph Scott. Precios populares.
Mañana: un espléndido programa.

AUDITORIUM —Calzada y D. Vedado. Telf. F-4455.
A las 5.15 y 9.45 EL MAGO DE OZ con Judy Garland y Frank Morgan. A las 4 y 8:30, revista y ADORABLE IMPOSTORA con Richard Carlson. Mayores 30 por la tarde y 40 por la noche. Niños 20 y tertulia 10.
Mañana: El mismo programa.

BELGICA — Egido y Corrales. Telf. A-9128.
Matinée, tanda y noche con noticiero, CINCO REGRESARON con Bruce Cabot y EL CASO DE EDITH CAVELL con Ann Neagle. Damas 5 centavos.
Mañana: «Mi hombre» y «Misterio de vacaciones».

BELASCOAIN — Belascoain y Peñalver. Telf. U-5200
Desde las 5 p. m. revista, comedia, MI HOMBRE con Tyrone Power, Alice Faye y Al Jolson y CHAN EN LA ISLA DEL TESORO con Sidney Toler. Mayores 15 hasta las 6.30 y 20 después. Niños y tertulia 10.
Mañana: «Beau Geste» y «El creador de estrellas».

CERVANTES — Lamparilla y Compostela. Telf. M-6494.
A todas horas noticiero, comedia, ALAS DE GLORIA con Alice Faye y HOTEL PARA MUJERES con Elsa Maxwell y Linda Darnell. Damas 5 centavos.
Mañana: «Cuatro hombres y una mujeres» y «Ya tengo novio».

COLONIAL — Reina 309. Telf. A-7879.
Desde las 5 p. m. revista, noticiero cubano, LA VERDADERA GLORIA con Gary Cooper y Andrea Leeds y INTERMEZZO con Leslie Howard. Mayores 10 hasta las 6.30 y 15 después. Niños 5 y tertulia familiar damas y niños 5 y caballeros 10.
Mañana: «Beau Geste» y «Anita y los amigos».

CUATRO CAMINOS Belascoain No. 1,107. Telf. M-3676.
Desde las 2 p. m. noticiero cubano, cartón «El abuelito de Betty», la comedia «Tú eres la única», LA POSADA TRAGICA con Gary Cooper y LA POSADA MALDITA con Charles Laughton. Luneta 10 y tertulia 5 siempre. Mañana: «Prisión de mujeres» y «La intrusa».

ENCANTO — Neptuno 161. Telf. M-6055.
A todas horas EL ROBINSON CRUZO con Thomas Mitchell, cartón noticieros. Mayores 40 hasta las 6 y 50 después. Niños 20.
Mañana: el mismo programa.

FAUSTO — Prado No. 201. Telf. A-7800.
A todas horas LOS HIJOS DE LA BARANDULA con Mickey Rooney, comedia y noticieros. Mayores 40 hasta las 6.30 y 50 después. Niños 20 tertulia 15.
Mañana: el mismo programa.

FAVORITO — Belascoain.809 Telf. U-2650.
En tanda y noche revista, cartón, DAMAS QUE REGRESAN con Rita Hayworth y UNO CONTRA CIEN con Melvyn Douglas. Mayores 15 hasta las 6.30 y 20 después. Niños y tertulia familiar 10.
Mañana: «El conquistador del Atlántico» y «Luna de miel en París».

FLORENCIA — San Lázaro 1.004. U-3533.
Desde las 2.30 revista, un cartón, HIJAS DE DIVORCIADAS con Michelle Presle y TRES VALSES con Pierre Fresnay. Mayores 15 centavos hasta las 6.30 y 20 después. Niños tertulia 10.
Mañana: «El Jorobado de Nuestra Señora de París» y «Doce horas de heroínas».

GRIS — Baños y 17. Vedado. Telf. F-4292.
A las 4.00 y 8.30 EL MISTERIO DEL CUARTO BLANCO con Bruce Cabot y Helen Marck. A las 5.30 y 9.45 una variedad y LOCA POR LA MUSICA con Deanna Durbin y Herbert Marshall. Luneta 15 centavos y niños y tertulia 5 siempre.
Mañana: «Caravana» y «Segunda luna de miel».

HABANA — Mercaderes 311. Telf. M-2678.
Desde las 5 p. m. revista, comedia, ANGELES SIN ALAS con Joan Bennett y ARGEL con Charles Boyer. Precios populares. Damas y niños 5 en tertulia familiar.
Mañana: «Espionaje en acción» y «La solterona».

INFANTA — Ave. Menocal 357 Telf. U-3700.
Desde las 2.30 revista, variedad, ENTIENDASE CON MI ABOGADO con Virginia Bruce y Walter Pidgeon y AMENAZA con Edward G. Robinson. Precios de costumbre.
Mañana: «Dos bobos en Oxford» y «Rapsodia de la juventud».

LIRA — Industria y San José. Telf. M-4474
Desde las 2 p. m. noticiero cubano, ENGAÑO NUPCIAL con Kay Francis, Carole Lombard y Gary Grant y EL VIUDO ALEGRE con Ann Shirley. Damas y niños 5 y caballeros 10 hasta las 6.30 y después 10 todos.
Mañana: «La mujer y la ocasión» y «Entiéndase con mi abogado».

MANZANARES — Carlos III e Infanta. Telf. U-3354
En tanda y noche cartones, noticiero, EL TESORO OLVIDADO, LA BESTIA HUMANA con Jean Gabin y Simone Simon y MUJERES Y TOROS (en español) con el tío Lamparita y Emilio Tuero. Precios bajos.
Mañana: «Alas de gloria» y «Llegaron las lluvias».

MAJESTIC — Consulado 210. Telf. M-4477.
Desde las 2 p. m. noticiero cubano, cartón, BODA POR PARTIDA DOBLE con William Powell y FLOR DEL TROPICO con Robert Taylor y Hedy Lamar. Damas y niños 5 y caballeros 10 en tertulia siempre y mayores 10 hasta las 6.30 y 15 después en luneta.
Mañana: «La canción del regreso» y «Tras los muros siniestros».

MARTI — Dragones y Zulueta. Telf. M-2724.
Desde las 2 p. m. revista, comedias, ENGAÑO NUPCIAL con Carole Lombard y Kay Francis y LA MUCHACHA DE LA QUINTA AVENIDA con Ginger Rogers. Mayores 10 hasta las 6 p. m. y 15 después. Tertulia 10.
Mañana: «Beau Geste» y «Paraíso perdido».

MODERNO — 10 de Octubre 365. Telf. X-1305.
A las 5 y a las 8.30 revista, EL MILAGRO DE LA CALLE MAYOR con Margo, José Crespo, Arturo de Córdova y LA NOVELA DE LINCOLN con Henry Fonda. Mayores 20 hasta las 6.30 y 30 después. Niños 15 y tertulia familiar 10.
Mañana: «La niña revoltosa» y «La sombra del muerto».

NEPTUNO — Neptuno 507. Telf. M-1515.
Desde las 2.30 revista, EL JOROBADO DE NUESTRA SEÑORA DE PARIS con Charles Laugthon y «Amenaza» con Edward G. Robinson. Mayores 20 hasta las 6.30 y 30 después. Niños 15.
Mañana: «Dos bobos en Oxford» y «Conflicto».

OLIMPIC —Línea y B, Vedado. Telf. F-3711.
A las 4.15 y 8.30 MAS FUERTE QUE EL AMOR con Jean Gabin y Mirelle Balin. A las 5.30 y 9.45 revista mundial y cubana y LA CANCION DEL REGRESO con Perlita Greco, Elsa Arnaiz y otros. Mayores 20 hasta las 6.30 y 30 después. Niños 15 y tertulia 10.
Mañana: «Veinte mil hombres al año» y «Así terminó un querer».

PAYRET — Prado y San José. Telf. A-7157.
Desde las 2, revista, revista cubana, MUCHACHAS QUE ESTUDIAN con Pepita Serrador, Delia Garcés, Sofía Bozán y otras y MIENTRAS MEXICO DUERME con Chaflán. Mayores 20 hasta las 6.30 y 30 después. Niños 15 y tertulia 10.
Mañana: gran debut de Angelillo.

PRADO — Paseo de Martí 210. Telf. M-2822.
A las 2, 5 y 8.15 revista, cartón, MI HOMBRE, con Tyrone Power, Alice Faye y Al Jolson y LA BARONESA y EL MAYORDOMO con William Powell. Luneta o preferencia 10 centavos a todas horas.
Mañana: «Esclavos del oro» y «Espionaje en acción».

RIALTO — Neptuno y Prado. Telf. M-1831.
Desde las 2.30 revista, revista cubana, NO ESTAMOS SOLOS con Paul Muni y CORAZON DEL NORTE con Dick Foran. Mayores 20 hasta las 6.30 y 30 después. Niños 15.
Mañana: el mismo programa.

REINA — Reina y Rayo. Teléfono M-2272.
Desde las 2 p. m. revista, cartón, LOCA POR LA MUSICA con Deanna Durbin y MUJER OLVIDADA con Sigrid Curie. Mayores 15 centavos hasta las 6.30 y 20 después. Niños y tertulia familiar 10.
Mañana: «Prisión sin mujeres» y «Qué tiempos aquellos».

RIVIERA — 23 No. 507, Vedado. Telf. F-2040.
En tanda y noche revista, cartón, LA TORRE DE LONDRES con Boris Karloff y Basil Rathbone y CASINO DEL MAR con Helen Mack. Mayores 30 por la tarde y 40 por la noche. Niños 20 y tertulia 15.
Mañana: «Un hombre inverosímil» y «El crimen ajeno».

RIVOLI — 4 y 5. La Sierra. Telf. FO-2682.
A las 4 y 8.30 noticiero cubano, EL MISTERIO DEL CUARTO BLANCO con Bruce Cabot y VAGABUNDOS HONRADOS con Jackie Cooper y Wendy Barrie. Mayores 15 por la tarde y 20 por la noche. Niños 10.
Mañana: «El Jorobado de Nuestra Señora de París» y «Sangre de juventud».

ROXY — 14 entre «A» y Primera. Telf. FO-4255
A las 4 y 8.30 noticiero, un cartón, AMARGA VICTORIA con Bette Davis y LA EMPERATRIZ LOCA, con Medea de Novarra. Mayores 15 por la tarde y 20 por la noche. Los niños y la tertulia 10 centavos.
Mañana: «La esclava blanca» y «Retorno al amanecer».

SAN FRANCISCO San Francisco 263. Víbora. X-1700.
En tanda y noche revista, comedia, BEAU GESTE con Gary Cooper y Ray Milland y DIMELO EN FRANCES con Ray Milland. Precios populares. Niños 5 centavos siempre.
Mañana: «El rey de los gangsters» y «Concédenos esta noche».

SANTOS SUAREZ Santos Suárez y San Benigno. I-4600.
Tanda y noche con revista, LADRONES DE LEVITA con Lew Ayres, EL HIJO DEL CRIMEN con Bruce Cabot. Por la noche películas y debut en la escena de PEPE CORTES, EL RONCO y otros. Luneta 10 y tertulia damas y niños 5 y caballeros 10 en la tanda y mayores 15 y niños 10, tertulia niños 5 y mayores 10. Mañana: «Caminito de gloria» y «Madreselva».

TRIANON — Línea No. 706. Vedado. F-2403.
A las 4.00 y 8.30 MILAGROS EN VENTA con Robert Young y Florence Rice. A las 5.15 y 9.45 revista y LLAMEN AL DOCTOR KILDARE con Lew Ayres. Luneta 30 por la tarde y 40 por la noche. Niños 20. Tertulia mayores 20 y niños 10.
Mañana: «La torre de Londres» y «Casino del mar».

VERDUN — Consulado 214. Telf. A-9206.
Desde la 2 p. m. un noticiero, cartón, MAL HIJO con Johny Downs y Rosalind Keint y PRISION DE MUJERES con Viviane Romance. Mayores 15 hasta las 6.30 y niños y tertulia 10.
Mañana: «Hijas de divorciadas» y «El gavilán».

VEDADO — Calle B entre 27 y 29, Vedado. Teléfono F-3128.
A las 4.30 y 8.30 revista, AMOR QUE SE DESLIZA con Joan Crawford y James Stewart. A las 5.45 y 9.45 EL NUEVO AMOR DE ANDY HARDY con Mickey Rooney y L. Stone. Mayores 15 centavos en la tanda y 20 por la noche. Niños 10.
Mañana: «Adiós, mister Chips» y «Dentro de la ley».

VIOLETA — Monte 755. Teléfono M-3238.
En todos los turnos revista, cartones, SEGUNDA LUNA DE MIEL con Tyrone Power y Loretta Young y LOS HIJOS MANDAN (en español) con Arturo de Córdova. Precios bajos.
Mañana: «No basta ser madre» y «Carne tentadora».

WILSON — Belascoain y San Rafael. Telf. U-5863.
A la 1.40, 5 y 8.15 CENIZAS DE AYER con Bette Davis y Henry Fonda. A las 3, 6.30 y 9.45 CUATRO TIAS Y UN SOBRINO con Ann Sheridan y Dick Purcell. Mayores 10 hasta las 6.30 y 15 después. Niños 10.
Mañana: «La flecha de oro» y «Héroes olvidados».

A CUALQUIER HORA... EN CUALQUIER PARTE...

Beba Cerveza CRISTAL

CLARA... LIGERA... SABROSA...

Reanima. Estimula la agilidad física. Repone las energías perdidas.

★ CALIDAD "TROPICAL" CON TODOS Y PARA TODOS ★

M.E.C.D. 2016

PROYECTASE LA REORGANIZACION DE LA ESTRUCTURA DEL INSTITUTO DE ESTABILIZACION DE LA MONEDA

HABRA MAS ACTIVIDAD EN LO FUTURO PARA DISTRIBUIR LA DIVISA DE ESTADOS UNIDOS

Será aceptado sin recargo hasta el día de hoy el pago del impuesto del 2%. Denegado un recurso de alzada relativo a importación de mercancías que no pagaron en la Aduana

En la Secretaría de Hacienda tuvo lugar ayer la celebración de una extensa conferencia en la que participaron, el Subsecretario doctor Luis Vidal, el Director de Consultoría, doctor Miguel Pírez, el Subtesorero General de la República señor Eduardo Durruthy, el señor Julián Perdomo, Secretario particular del doctor Ochotorena y otros altos funcionarios.

Terminada la reunión, por ningún miembro de los que la integraron se quiso hacer declaraciones, pero por noticias extraoficiales se sabe que se trató de la reorganización de los miembros del Instituto de Estabilización de la Moneda y de la orientación futura que se dará a dicho organismo.

Para dar a conocer al Secretario de Hacienda de lo acordado en la citada reunión, se trasladó a la finca Párraga el señor Perdomo, pues en ese lugar se encuentra despachando asuntos administrativos con el Presidente de la República. El señor Perdomo fué portador también de otros asuntos de urgente tramitación.

Los carnets de los ex-inspectores de Rentas

Teniendo conocimiento el Director de Rentas. Ing. Masses Varela de que entre los inspectores separados de sus cargos, cesanteados, hay quien no ha devuelto el carnet de identificación de que son poseedores, llama la atención sobre este hecho para que los devuelvan todos a la mayor brevedad posible, a fin de evitar el que se les haga la reclamación por otros medios, desde luego menos corteses, pero más comprensivos.

Admitido el pago del 2% hasta el 27

El Secretario de Hacienda, Dr. Joaquín Ochotorena ha autorizado al Director de Rentas Ing. Masses Varela, para que curse el siguiente telegrama a los Administradores de Zonas y Distritos Fiscales: "Admita pago del impuesto del 2% sobre ventas brutas, sin recargo, hasta el día veintisiete inclusive del corriente mes de marzo. Fdo. Ing. O. Masses Varela".

Para el servicio exterior

El Secretario de Estado se ha dirigido al de Hacienda interesando la situación de fondos, solicitada para poder pagar los gastos del servicio exterior.

Denegado un recurso de alzada

La Secretaría de la Presidencia ha dado cuenta a la de Hacienda de haber denegado el recurso de alzada interpuesto por Luciano Martínez Argues, manteniendo el derecho de las resoluciones y aceptando la competencia de los funcionarios que intervinieron en los hechos.

Se trata de un decomiso de mercancías importadas, cuyo valor asciende a $70,551.73, que sin haber pagado los derechos arancelarios fueron extraídas de la Aduana, conduciéndolas dicho señor ilegalmente a su domicilio.

El cargamento se componía de 147 cajas de tejidos, llegados en distintas oportunidades al puerto de la Habana, que se fueron depositando en el almacén de tejidos, de donde se sustrajeron posteriormente, como decimos con anterioridad, sin pagar los derechos de Aduana.

Del hecho se dió cuenta al Juez de Instrucción para la práctica de las investigaciones.

Del Instituto del Café

La Dirección General de Aduanas ha circulado a las de la República, el acuerdo sobre el Instituto del Café, para que en las Administraciones correspondientes se haga entrega a los interesados de las guías certificados de identidad de importación al hacerse efectivos los derechos de entrada, solicitando oportunamente del Instituto los documentos de amparo para entregar a los importadores en su oportunidad, ya que el referido café no podrá moverse de los muelles hasta que no esté amparado con el conduce correspondiente.

Citando a funcionarios

La Audiencia de la Habana ha citado a los señores Julio Castellanos, Ivo González y Tomás Castañeda, Jefe del Negociado de Inspección e inspectores de Contabilidad respectivamente, para que presten declaración en vista del juicio que se celebrará el día primero de abril, por malversación de fondos, contra varios ex funcionarios de la Zona Fiscal de Oriente de la Habana.

Lesividad

Ha sido cursado por la Dirección del Servicio Central, el decreto de lesividad contra Julio Arrastía Díaz, que reclamaba su reposición como inspectores de la Sección del impuesto del empréstito de 35 millones.

Pensiones Civiles

Han quedado incluídas en el Registro General de Pensiones de la Secretaría de Hacienda, las siguientes:

Aurora Corujo Suárez con $1.800; Fernando Mastrapa Alvarez e hijas, con $1.800; Juana Nápoles e hija y María Castellanos Betancourt, con $1.350; María Broche e hijos, de $1.062; Digna Tamayo Torres e hija $810.00; Constantino Pérez y María Delgado, $800; María Cejas e hijo $792.00; Etelvina Mandri e hijas, $700.00; Josefa A. Valdés e hijos $675.00; Luisa Herrera $567.00; Juana Rodríguez Alvarez e hijas $495.00; Enrique Baró Albaladejo $192.00; Inés Martínez Junco $135.00; y María Geurrero y otra $94.00. Estas pensiones son por anualidades.

HOTEL
COMMANDER
240 WEST CALLE 73
—EN BROADWAY—
Situado cerca de todos los teatros, principales tiendas y vías de comunicaciones.
1 A 6 HABITACIONES.
todas exteriores, con baño. Con o sin servicio completo. Precios por días, semanas o meses. Tarifas mensuales muy atractivas.

Una conferencia en el Hospital de la policía

En el hospital de la Policía Nacional, que dirige el Comandante Médico doctor Eduardo García Porraspita M. P., se efectuará el jueves día 28 a las nueve de la noche, el staff meeting mensual con la siguiente orden del día:

1.—Enfermedad mitral; la parte clínica a cargo del Capitán doctor Juan Sosa de Quesada y la parte de Anatomía patológica, a cargo del doctor Rogelio Lavín, profesor de la Universidad de la Habana.

2.—Clasificación de la Tuberculosis desde el punto de vista anatomopatológico, por el doctor Rogelio Lavín Padrón.

ARROLLADO POR UN OMNIBUS

Rafael Torres Mazón, de 33 años de edad y vecino de Zaldo 32, sufrió lesiones de carácter menos grave, al ser arrollado en Cerro y Tulipán, por el ómnibus 1654, de la ruta 43, cuyo chofer desapareció.

COMODIDAD
en todos sentidos, es otra ventaja del moderno sistema de

Lavar
ELECTRICAMENTE
EN SU PROPIO HOGAR
Mientras la Lavadora Eléctrica realiza eficiente y automáticamente su doble tarea de lavar y secar la ropa, sin que exija el más mínimo esfuerzo personal, su feliz propietaria puede dedicar ese tiempo al descanso o a cualquiera otra provechosa labor doméstica.
Pida una demostración GRATUITA al representante de su marca favorita.
Cía. Cubana de Electricidad
"VIVA ELECTRICAMENTE Y ECONOMIZARA"

Dos menores de 15 años asaltan y roban un comercio de víveres situado en el Reparto Columbia

Ambos fueron detenidos, ocupándoseles $3.24 que tomaron de la caja contadora. Hurtaron un busto de La Milagrosa. Lo agredió con una navaja. Otras noticias de Marianao

Natalia González González, de 44 años, vecina de 11 y 6 en el Vedado, que fué acusada por el doctor Enrique Dolz Blanco, de 41 años, vecino de 11 y 4 en Marianao, de haberle robado 200.00, fué instruída de cargos en el Juzgado de Instrucción y remitida al Vivac de Marianao por el término de Ley.

Asaltan y roban una bodega en el barrio de Columbia

La casa comercial de Manuel González González, de 52 años, en Núñez 53 en la barriada de Columbia, fué asaltada por Domingo Alvarez Márquez y Santiago Díaz Herrera, ambos de 15 años, sin domicilio reconocido. Según actuaciones de los vigilantes Pérez y San Pedro en la Jefatura de Policía se supo que dichos menores se presentaron en el establecimiento y robaron de la caja donde se depositaba el dinero de la venta diaria, la cantidad de $3.24, dándose a la fuga, siendo arrestados por los vigilantes Dámaso D. Martínez y el Guarda Jurado J. Rodríguez. Se le ocupó al menor Alvarez Márquez el dinero sustraído y ambos quedaron en un lugar adecuado del Vivac a la disposición del Juez Correccional.

Robo de prendas en Columbia

Antonio López López de 54 años, vecino de Columbia y Fuentes, denunció a la policía que le robaron ropas y prendas por valor de ochenta pesos, no teniendo sospechas de persona alguna. También denunció Mario Estella Maya de 17 años, vecino de 6 entre 3 y 5 que le robaron ropas y objetos por valor de treinta pesos.

Hurtaron un busto de la Milagrosa

Angélica Fernández Socarrás de 39 años, vecina de San José 12, denunció a la Policía de Marianao, que de la Sala de la Clínica donde traja en Real y San Jacinto, robaron la imagen de la Milagrosa, teniendo sospechas de un sujeto que sólo conoce por «Peletico», el que huye de la Justicia.

Herido en Pogolotti

En el Centro de Emergencias el doctor Antonio J. Calves asistió de una herida grave a Raúl René Armenger Castillo, de 16 años, vecino de B y 4. Declaró el herido que Leandro Martínez, vecino de Redención 610 con el que sostuvo un disgusto lo agredió con una navaja. El Teniente López Núñez de la Segunda estación se constituyó en la Casa de Socorro dándole cuenta al Juez de Instrucción. El menor Armenger manifestó primero que se había caído cortándose con un pedazo de vidrio pero su padre, Pedro, de 52 años, posteriormente conoció la verdad, obligándolo a prestar nueva declaración.

Otros lesionados asistidos

Por los médicos de guardia en la Casa de Socorro, fueron asistidos Armando Hernández García de 8 años, vecino de Barreto 9, de lesiones que se produjo con una plancha de zinc; Ramón González, de 3 años, vecino de San Miguel y Santa Emilia, mordido por un perro callejero; Daniel Abreu Santos de 7 años, vecino de Santa Emilia 34 de lesiones graves que sufrió al caerse, y Julio Acosta Roque de 23 años, vecino de San Faustino 6 de lesiones leves que se ocasionó cortando madera.

Detenidos por contravenciones

El vigilante R. Martínez detuvo a los choferes Julio Coro Gavilán, vecino de Monte 1065 por estar reclamado en el juicio 363|40; y Julio Ruiz Martínez de igual domicilio reclamado en el juicio 4038-40 por contravenciones. Prestaron fianza de 25 pesos para gozar de libertad.

Nuevo Secretario de la Administración Municipal

Con motivo de haber tomado posesión de la Alcaldía Municipal de Marianao, el Secretario de la Administración Neno González, es muy posible que sea nombrado interinamente en su lugar Justo González Chávez. El Alcalde González al tomar posesión de su cargo expresó sus deseos de pagar con toda puntualidad a los empleados del Municipio. La recaudación ascendió a $304.61.

46 niños curados

El doctor Pedro Nogueira Director de la Unidad Sanitaria, informó al Jefe Local de Sanidad de Marianao. Doctor Rogelio R. Barquín, que la niña Margot Garchemendía de 4 años, vecina de Real 169, fué trasladada al Hospital de las Animas por padecer de poliomielitis anterior aguda. Cuarenta y seis niños que se encontraban padeciendo del parásito Unsinariasis han sido curados ya, por los médicos de la Unidad Sanitaria de Marianao, según reportó a la Jefatura de Sanidad el Director de dicha Institución Sanitaria.

Fallecimientos comunicados

Hoy fueron comunicadas a la Jefatura de Sanidad las siguientes defunciones, Rosa Fernández Lascano de 55 años; Teodora Tapia Ramos de 29 años, vecina de la Clínica 4 de Septiembre; Norberto Prieto González de 54 años, vecina de la Finca «El Medio» y Ramón Pérez de 80 años, vecino de Gral Lee 13.

Desierta la subasta del Havana Biltmore

El Jefe del Negociado de Apremios de la Zona Fiscal de Marianao, informó que ha sido sacado a pública Subasta el edificio del Havana Biltmore, habiéndose declarado desierta. Los propietarios del Havana Biltmore adeudan a la Zona Fiscal la cantidad de $3.520.93, y el edificio está tasado en más de cincuenta mil pesos. La recaudación en la Zona Fiscal ascendió hoy a $2.790.50. Se han radicado expedientes de apremios en la Zona Fiscal a las personas siguientes: Bernardo Rojas Torres, vecina de Avenida de Victoria y Bélgica por $12,47, Julio Granda vecino de 6 entre 2 y 4, La Sierra por $17.45; Francisco Medrano por 2.44; Rogelio López Jorge $6.70; Rafaela Perea Valiente $41.89; Nicanor del Campo $56.12; Armando R. Rodríguez $5.28; Cecilia Fumero Valmaña; Antonio Cueto Abadalejo; Miguel Acosta y del Amo; The Holging Co.; Antonio A. Sánchez de Bustamante; Guillermina Illa; Juana M. Ibáñez; Rafael Diego; Elena G. Solar; Francisco M. E. Carretero; Carmen Sáez; y Luis María Zayas.

Sentencias del Juzgado Correccional

El Juez Correccional doctor Sánchez Pessino dictó las sentencias siguientes: Armando Cartaya Hernández 31 cuotas de 50 centavos por hurto; Ismael Miralles y Alejandro Benítez 10 días de arresto a cada uno; Raúl Pérez Mauricio Ibáñez, tres pesos; Domingo Seisvaras, Avelino Lameira Hilario Rendolla, Maique Magua, Francisco Govea y Florencio García a un peso cada uno; Narciso D. Ocleret, Margarita Silvestre, Ramona Cabrera, Aurelio Fernández García, Ramón Blanco Cutino, Berta Yero, Alberto Núñez a cinco cuotas de 50 centavos cada uno.

Por no comparecer a juicio se dictaron las órdenes de arresto de Francisco G. Hermez, Manuel G. Carreras, Humberto Hernández Puentes, Olga Martínez Hernández, Hilario Valdés, Jesús M. García, Elio Venria, Gilberto Torres, Tomás García González, Juan M. Martínez, Antonio Cardosa, Enrique Rodríguez, Rafael Mendoza, Henry Alexander, doctor Julio Dumás, Gabriel O. Monzón, José Río Vence, Carmen Pérez, Gustavo Díaz, Jesús de la Gándara, Elisabeth Bilvere, Miguel Teld, Manuel Sánchez y Rafael Elotegui.

Fueron absueltas 42 personas; se sobreseyeron 18 causas y se inhibió el Juez en un juicio a favor del Juzgado de Instrucción.

A. MARTINEZ, Corresponsal.

GUANABACOA AL DIA

El baile del Casino

Caracteres de extraordinario revistió el magnífico baile de carnaval celebrado por el Casino Español, que lució sus mejores galas para acoger en sus elegantes salones una nutrida y selecta representación de la sociedad guanabacoense que prestigió con su presencia tan señalado festival.

Toda nuestra alegre juventud se dió cita en esa noche para el Casino, en la cual reinó un ambiente de entusiasmo desbordante mientras se entregaba a la rítmica cadencia de las notas musicales brillantemente ejecutadas por el jazz band «Quintana Melody Boys» y el conjunto rítmico «Los Guaracheros».

Entre el grupo adorable de damas que esmaltaron con el joyel de sus cuerpos este baile, se encontraban las siguientes señoras:

En primer término la gentil esposa del presidente social, Virginia Cuervo de Presmanes; la distinguida esposa del presidente del Liceo Artístico y Literario, Mercedes Mesa de Costales; Catalina Alonso de Cabo, Herminia Perna de Bustabad, Enriqueta Pérez viuda de la Fe, señora de Zarracina, Bienvenida Díaz de Mesa, Libertad Barrios de la Fe, Carmela Azpeitia de Cano, María Fas de Falconi, señora de de la Fuente, Altagracia Valdés de Lancha, Berta Cárrero de de la Fe, Enriqueta Arenas de Lancha, Isolina Mesa de Suárez, Dolores Fernández viuda de Suárez, Leonor Copplechia de Salces, Adolfina Mesa de Pérez, América Masip viuda de Vázquez, Nena Lamas de Moner, Zoila Arango de Carballo, Paulina García de Matos, Regla Pereda de López, y Rosa Fariñas de Pérez.

Entre las señoritas pudimos anotar a Aída Presmanes, Rosita Cabo, Nina Valdés, Aleida Mesa, Esther Lagoria, Georgina de la Fuente, Esther Patterson, Amparo García, Caridad y Lucía de la Fe, Amelita Cabo, Aída Gómez, Dulce María Bacot, Teté Jiménez, Dinorah Mesa, Georgina Luaces, Poli Fusté, Lina Gumá.

Belisa Deetjen, Mercedita, Nena e Isabel Presmanes, Gloria Fernández, Margarita Arce, Lila Rivero, Onelia Costa, Patria Muñoz, Delia Costa.

Una comparsa primorosa de estilo Primavera, estaba compuesta por: Aída Cano, Matilde Merceau, Marina Sánchez, Haydée Blanco, Migdalia Mesa y Aleyda Osorio.

Otra que llamó mucho la atención fué la organizada por Mercedes Mesa de Costales, esposa del presidente del Liceo y que con el nombre de «Damas Venecianas» la formaban: Rosita Soler, Haydée Fernández, Sarita Castro, Juanita Vázquez, María Moner, Martha Suárez, Clarivel Costales.

Vestidas en forma muy caprichosa iban: Marta Vignier, de dama antigua; Gisela González, de cadete; María Luisa Díaz, de princesa rusa; Maruja y Pilar Falconi, de capuchón; Dora, Fidelina y Laudelina Pino, de capricho; Aída Menéndez, de capuchón; Estrellita Naranjo, de viuda alegre; Norma Roselló, de capricho español; Aída Yeste, de cordovesa; Zenaida Sánchez, de gitana; Mercy Carballo, de hawayana; Victoria Alvarez, de española; Virginia Cuervo, de negrita; Mercedes Pérez, de manola; Mercy Ganurio, de capricho y Martha Pernas, de violetera.

Palabras de gratitud

La señora Dolores Negre viuda de Mateu y los esposos doctor Joaquín Jiménez Gallo y Esther Mateu de Jiménez, madre y hermanos respectivamente del señor Fernando Mateu, recientemente fallecido en esta localidad, me encargan haga llegar por este medio el hondo mensaje de su más sentida gratitud hasta todas aquellas personas que se sirvieron acompañarles en tan doloroso trance o que les comunicaron la expresión de su condolencia.

Lo que tengo a bien comunicarlo.

Rafael Fernández Dalmás.

DR. SUAREZ - RUBI
CIRUJANO DENTISTA
RAYOS X
23, Nº 808 Teléfono F-5379
CONSULTA
Lunes, Miércoles y Viernes
De 2 a 6
Martes, Jueves y Sábado
De 8 a 12

MATANCERAS

«Una noche criolla»

En el Tennis

Todo cuanto pueda decir la pluma, y todo cuanto la más exaltada fantasía decir pudiera de esa brillantísima fiesta de la noche del sábado en el Matanzas Tennis Club, pobre y pálido resultaría ante la realidad magnífica en que se tradujo la felicísima iniciativa de la nueva directiva de esa institución.

A tono con los dictados del baile, con que tan triunfalmente inaugura su período presidencial en aquella casa, la gran dama Blanca Luisa Vallice de Fernández Taquechel, respondían cuantos detalles reclutáronse para hacer de aquel rincón el más delicioso compendio de cubanidad.

Las rizadas cañas bravas, con las esbeltas palmeras, los plátanos de acogedora sombra, veíanse distribuídos por el court, en el cual asentábase el clásico bohío, la casita criolla rodeada de su correspondiente carreta, el pozo con su brocal, sus pilones e infinitas mesas con auténticos taburetes de cuero, en las que servíase el sabroso café de Baquedano, el producto matancero de tan prestigiosa y legendaria exquisitez.

Pasadas las diez comenzaron a llegar allí los concurrentes, vistiendo los caballeros, en su mayoría, la cubanísima guayabera, y las damas y señoritas las aircsas batas de volantes, los graciosos trajes de nuestras guajiritas, y algunas con las complicadas toilettes de aquella época de la volanta y el quitrín, que por su amplitud, permitíanle a sus ocupantes los ahuecados malacoffs y las anchurosas faldas de flejes.

A las once era desbordante la concurrencia que diseminábase por los salones, las terrazas y las galerías, y fué a esa hora que hizo su entrada la comparsa de guaracheros, integrada por jóvenes, estudiantes en su mayoría, que enarbolando tres farolas enormes, contoneábanse a los acordes de las populares congas.

Muy aplaudido fué este grupo en las distintas figuras que hizo en el court, las que, a instancias de los nutridos aplausos, tuvieron que repetir.

Llegó después al Tennis, en una carreta tirada por su yunta de bueyes, con su carretero y el narigonero de ritual, el bunch que capitaneaza Amparito Díaz Pardo, con sus primas las Isalgué, recibiendo una ovación estruendosa al detenerse el criollo vehículo en el pórtico de la sociedad.

Acompañaban a estas damiselas sus apuestos galanes, con el pañuelo de seda atado al cuello y sus maracas, acordeones y bandurrias.

Evocar aquella deslumbrante belleza de Amparito, con la graciosa bata de larga cola, tras la que parecía arrastrar la general simpatía, con sus macizas argollas de oro, pendientes de las sonrosadas orejas, con el pañuelo terciado con inimitable garbo, y el astral fulgor de aquellos ojos que cautivan y embrujan, era compendiar en ella todo el caudal de belleza de esta privilegiada tierra del trópico.

Trajeados también con guayabera los profesores de la orquesta Hermanos Melero, dieron comienzo al programa cerca de las once y treinta, y hasta las cinco de la madrugada, en que dió fin la fiesta, no decayó un instante la animación y la alegría que la caracterizó.

Alternaba con este magníifco conjunto musical el sexteto «Rayos de Luz», y, mediada la noche, inicióse el show, en el que triunfó con las señoritas López Sans la adorable Gudelia Rando, que cantó con gusto e inspiración grandísimos.

Bailóse después el zapateo al conjuro del güiro y el laúd, y más luego tuvo efecto el concurso de sones y el torneo de congas, eliminándose las parejas hasta quedar sólo aquellas que más sobresalían en el favorito baile.

Fueron dos las triunfadoras: la que formaban Arturo Cervera y Alicia Amézaga, y Luis Font y una blonda figulina de irresistibles encantos.

Dado ya a grandes rasgos—debido al corto espacio de que dispongo para esta correspondencia—el aspecto del baile, entremos en la concurrencia, que merece una detallada descripción.

Corresponde la primera mención a la figura arrogante de quien es hoy en aquella casa su primer prestigio: la elegante y bella señora del magistrado Taquechel, née Blanca Luisa Vallice y Valera.

Lucía la presidencia del Club, como la mayoría de las señoras allí presentes, una preciosa bata de volantes, en que se combinaban todos los tonos de azul, desde el oscuro zafiro hasta el pálido de la turquesa. En perfecta graduación iban desvaneciéndose esos matices, ofreciendo el más seductor contraste. Iba de guayabera el doctor Taquechel, completándose así la criollez de esa pareja.

En tono blanco, con óvalos rojos vivos en los menudos volantes, era la bata de la directora, la siempre interesante Nena Romaguera de Aportela, que se veía tan felicitada por la organización de la soirée.

Después, ya en verde, ya en rojo, en lila, en rosa y amarillo, admirábanse en la sala trajes de la misma hechura que los de las señoras Taquechel y Aportela.

Caracterizaba a maravilla a la ingenua campesina del trópico la señora de Manolo Zapico, Carmen Leonor Martínez, cuyo traje en percal o nansú, adornábase con encajes catalanes, a la usanza del pasado siglo. Todo en ella era modesto, todo acorde con la posición de esas lindas hijas de Cuba, caldeadas al ardiente sol de nuestra isla. Proclamaba la señora Martínez de Zapico, como el mayor mérito de su toilette, la suma de un peso ochenta centavos en que estaba valuado el traje, cintas y adornos con que se tocaba.

Otra pareja interesante y simpática, merece la nota aparte que allí le dedico: el doctor Ramón García y Graciella Tió, que usaban la misma bata y la misma camisa de alforzas que llevaran a la convención leonística de Pittsburgh, donde triunfaron obteniendo para esta República la concentración que ha de tener efecto en este verano.

De azul pálido, cual un pedazo de cielo, vimos a Emélita Gutiérrez Gallardo caracterizando la más aristocrática de las rumberas en aquella fiesta. Era su compañero el doctor Paquito Baquedano.

Con modelos antiguos de gran riqueza se presentaron en el Tennis María Josefa Beguiristain y Teresita García, avalorando sus toilettes con viejas joyas de exquisita cinceladura.

Seguiremos la relación con un grupo de damas tan distinguidas como Antonia Garrigó de Dihigo, María Luisa Rivero de Beguiristain, Emelia Gallardo de Gutiérrez Migoya, María Teresa Hidalgo Gato de Moré, Bertha Beracierto de Amézaga, Margarita Tapia de Rodríguez Barquín, Pura Junco de Sánchez, Emilia Leal de Esteve, Margot Menéndez de Oliva, y Elisabeth Cuesta de Borges.

Las señoras del presidente y el director del Liceo, Panchitica Tió de Font y Julia Rosa Martín de Flor.

Obedeciendo la consigna, vestía el doctor Font la clásica guayabera.

Sras. Caridad Valdés de Torres, Curra Rando de Cubillas, Loló Isalgué de Díaz Pardo, Agapita Iturralde de Carballo, Ofelia Rodríguez de Ramos, Dulce María García de Martínez y Margot Esquerré de Valdés Cartaya.

Con batas de rumberas, derramando toda la gracia y la sal de las hijas de Cuba vimos a María Bertha Amézaga de Beoto, Panchita Arencibia de Acevedo, Nena Cossío de Alvarez, Esther Pura García de Argilagos, Lolita Solís de Villabella, a las que acompañaban de guayabera unos y con camisas alforzadas los otros, sus respectivos maridos.

Honraban esa fiesta del sábado de Gloria en el aristocrático club femenino de la Playa los Marqueses de Yarallavo, que vinieron expresamente a Matanzas, desde Oriente, para gozar de ese baile, hospedándose en la residencia de sus hermanos, los esposos Esteve-Leal.

Dos matrimonios del alto mundo saludamos también en la fiesta: el doctor Flor González y Estela Morán y Waldo Medina y Gloria de los Reyes Gavilán, invitados ambos de la Presidenta señora Vallice de Taquechel.

Otra mención entre las señoras: la interesante esposa del teniente de la Marina Reynaldo del Valle.

Seguiría dando nombres y más nombres y llenaría columnas y más columnas de esta página, pero no puedo pasarme del espacio que se me tiene señalado para estas correspondencias, así es que aprovecharé lo que aún me resta para dar algunos de la jeuneusse, allí en tan adorable bunch.

Dos debutantas primero: Sarita Obias Sotolongo, una flor primaveral, que auna a su gracia seductora, el indiscutible cashet parisiense de su linaje, por la línea paterna y Josefina Trelles Solomón, en quien evocamos aquella serena belleza de las Boissiers, sus ascendientes.

Con bata de rumbera Sarita Obias, vestía de blanco, cual una fragante magnolia la encantadora Josefina.

Sigue en turno la ex directora del Tennis, Chela Torres, a la que vi valsando con Ramón Falcón; Mercedita Díaz Pardo, con su prometido el doctor Armando Uriarte, y Clara Luz Area, desplegando el buen gusto de una toilette en tafetán perla, el más elegante de los tocados en esa fiesta.

Las Carballo, Silvia y Laurita, que se veían tan cortejadas; las Dihigo, Nene y Cotica, las Flor Jorganes, Mary y Bertha, las Isalgué, Marta y María Caridad; y las Duque de Heredia, Gina y Magdalena.

Nenita Font Tió, llamando como siempre la atención por su seráfica belleza.

Nena Neughart, que lucía un precioso traje negro con turbante de oro.

Y las Sánchez Junco, dos adorables mignones.

Yolanda Puñals, que une a sus gracias, su talento artístico, las López Sanz, que tanto se destacan en los salones, por su hermosa voz, y cien y cien más que me veo privado de traer a esta relación que ya toma desusadas proporciones.

Los que asistimos el sábado al baile con que festejó su toma de posesión la nueva directiva de aquel Club femenino, no podremos olvidar nunca esa soirée, que hace pendant con aquel baile de trajes que le conquistó a Lolita Solís de Villabella y a Caya Menéndez tanta gloria, y el que ofreciera Bertila Haedo con Chela Torres, por esta misma época el pasado año.

No silenciaré ni puedo dejar en el tintero, que para darle aún más hondo sabor criollo a ese evento social, cuanto se sirvió en el buffet respondía al deleite de la cocina cubana, alternando con los ricos tamales, las sabrosas butifarras, bollitos calientes, rositas de maíz, rociado todo con cervezas de esas predilectas marcas de La Tropical, Polar y Hatuey.

Sería injusto también que no hiciera aquí resaltar el gran aporte brindado a esta fiesta por el Teniente Coronel Benítez y el Comandante Guerra, que pusieron a disposición de la Directiva que preside la señora de Taquechel, cuanto necesitaron para el clásico decorado que lució la casa.

Cuando a las cinco de la mañana se iniciaba el desfile de máquinas que en interminable cordón extendíase desde el Tennis hasta pasada la Casa del Cronista, decíame Rossy Solomón, que entre paréntesis, lucía esa noche un bello traje negro con adornos de piedras del rin, que aquella Institución tenía el privilegio de superarse más y más en cada año, y que sus Directivos, como a porfía, superábanse también en las sucesivas gestiones.

Pueden sentirse satisfechas las señoras Blanca Luisa Vallice de Fernández Taquechel y Nena Romaguera de Aportela, porque su primera fiesta, las consagra en ésta su primera gestión en los delicados cargos que ostentan, y derecho hay a esperar que la temporada veraniega del 1940, ha de ser en aquel lindo chalet de Bellamar, tan animada o más si cabe, que la muy brillante del año anterior.

Está demás que brindemos a esas señoras nuestro modesto concurso, porque saben ellas de nuestra devoción a la bandera blanca y verde de ese Instituto, y conocen perfectamente que hoy, como desde la creación del Tennis, del que somos fundadores, cuanto ha estado a nuestro alcance y cuanto nuestras fuerzas han podido dar, lo hemos ofrendado sin tasa.

Manolo JARQUIN

Post-Matanceras

Daremos cuenta sintetizada aquí, de los temas que sólo así podemos tratar para que no pierdan su actualidad.

El primero la boda del sábado en la Capilla del Asilo de Ancianos, que desposó a la bella señorita Gregoria Alonso y el cumplido joven Hermenegildo González, de la que levantaremos acta mañana en detallada reseña.

El segundo el que se refiere a la aceptación de la señora Candita Heydrich de Estrada, para hacer uso de la palabra en el Meeting Católico del Domingo próximo en Sauto.

El tercero el de encontrarse guardando cama a consecuencia de molesto mal la señora Cuca Beato de Leiva, a la que asiste su ilustre padre el doctor Miguel A. Beato.

El cuarto entra la despedida para las señoras Nina Lovio de Angulo e Irene de Ximeno de Paleo, que regresaron ayer lunes a la Habana después de grata estancia en ésta. Acompañaba a la señora de Angulo, su hermana, la gentilísima Petit Lovio.

El quinto significa una enhorabuena para los señores Segundo Botet y Mr. Jordán que están ya de regreso de su viaje de pesca por los cayos, que si no fué pródigo en pargos, no fué tampoco ni tempestuoso ni desdichado, como erróneamente se propaló. Las noticias de las que se hizo eco hasta el radio, sobre un desdichado accidente marítimo, a esos dos apreciables caballeros, fueron bien pronto desmentidas, con su llegada sanos y salvo a nuestra rada.

El sexto para decir que será sometida a una intervención quirúrgica el miércoles la señora Gloria Carballo de González Irigoyen, por el eminente cirujano doctor Antonio J. Font. Operará en la Colonia Española.

El séptimo para decir que desde el domingo comenzaron a retornar a la Habana las innúmeras familias que disfrutaron de la semana santa en Varadero.

Pasó por Matanzas ese día a las ocho p. m. el Coronel Fulgencio Batista con su esposa la señora Elisa Godínez, los que hicieron alto en la residencia del Teniente Coronel Benítez para un descanso de una hora. Acompañaban al alto matrimonio los teniente coroneles Tabernilla y Ferrer, con sus señoras Esther Palmero y Laura Diestro; los capitanes Alonso y Figarola, este último con su esposa, y el elegante matrimonio Manolo Pérez Benitoa y Lolita Boullón.

En el airoso chalet de Emilio Sánchez, en Kawama, gozaron el futuro Presidente de la República y sus acompañantes, de tres deliciosos días de aislamiento y placidez.

Al regresar a la Habana el ex Jefe del Ejército y sus amigos, quedaron en Matanzas el Coronel Manolo Benítez y Lolita Ochoa, que formaron parte de la excursión.

Y finalmente diremos que anuncia el Ateneo para el sábado 30 un gran baile que amenizará la orquesta Ilusión, que viene desde la Habana a ese objeto.

Lorenzo Parra, el más fervoroso de los Directivos de esa Sociedad, me asegura que batirá ese baile, todos los records de concurrencia en el Ateneo.

M. J.

Continuará mañana en la Audiencia el juicio por el asesinato del ex-Alcalde de Marianao, Pedro Acosta

Empezará a informar el Fiscal, quien solicita tres penas de muerte y una de 25 años. Designan nuevo Presidente para la Comisión de Inteligencia Obrera del puerto de La Habana

Señaló ayer la Sala Cuarta de lo Criminal de la Audiencia para mañana, día veintiocho, a las dos de la tarde, la continuación del juicio de la causa contra Rutilio y Earle Ramos, Armando Marrero y Ernesto Otero, por el asesinato del Alcalde de Marianao Pedro Acosta. El pasado lunes terminaron las pruebas todas, con la práctica de la inspección ocular en el sitio del hecho, de la que informamos ampliamente, y de ahí que sólo falten los informes de las partes, comenzando por el del Fiscal doctor José Manuel Fuentes Carrero, al que seguirá el del acusador particular doctor Fernando Busto; ambos piden, en sus conclusiones provisionales, sanción de muerte para los hermanos Ramos y para Marrero, como autores directos inmediatos, y para Otero, sanción de veinticinco años por complicidad. A dichos informes seguirán los de los doctores José Manuel Quintana, Carlos R. Menció, Israel Soto Barroso y Guillermo Rubiera, defensores.

Fué absuelto el doctor Abelardo Valdés Astolfi

El Secretario de la Administración Provincial de la Habana en uso de licencia electoral doctor Abelardo Valdés Astolfi, fué absuelto ayer por la Sala Quinta de lo Criminal de la Audiencia, en funciones de Tribunal de Urgencia, de la acusación que de desacato a la autoridad, le hizo el ex Gobernador coronel Celestino Baizán. Fué defendido por el doctor Carlos Valdés Cartaya.

Sancionada con seis años Raimunda Zubidia

La procesada Raimunda Zubidia ha sido sancionada por la Sala Cuarta de lo Criminal de la Audiencia, con seis años y seis meses de prisión en el Reclusorio de Mujeres de Guanabacoa, por haber causado la muerte a Alejandrina Correa, en una casa del Término de Marianao. Mantuvo los cargos contra la procesada el Abogado Fiscal doctor José Manuel Fuentes Carretero.

Han sido absueltos: Vicente Iglesias, de homicidio culposo—imprudencia—, defendiéndolo el doctor Carlos B. Menció; y Enrique Díaz Rubio, de lesiones graves, también por culpa, defendiéndolo el doctor Enrique J. Guiral. Y mantuvo el Fiscal la pena de un año de prisión y tres meses de arresto para Juan Alvarez Hernández, inspector del Municipio habanero, acusado de usurpación de funciones y estafa, defendiéndolo el doctor Miguel Angel Campos. También mantuvo el fiscal contra Victoriano Palacio Salgado, por amenazas de muerte, pidiendo un año y cuatro meses de prisión, siendo defendido por el doctor Carlos Vázquez.

Acuerdo de la Sala de Gobierno de la Audiencia

Acordó dicha sala relevar del cargo de Presidente de la Comisión de Inteligencia Obrera del Puerto de la Habana, a su petición, al doctor Enrique Rubio Linares, Juez de Primera Instancia del Centro, designando al doctor Eduardo C. Lens Díaz, Juez del Este, para ese cargo y suplentes a los doctores Manuel R. Zaldívar y Juan Francisco Nodarse, Jueces de Almendares y del Norte respectivamente.

Cuba es ajena a la entrada de un espía ruso en E. U.

Niega nuestro Cónsul en Miami las afirmaciones hechas en Miami Herald

En una carta dirigida al editor del «Miami Herald» nuestro Cónsul en esa ciudad niega de modo terminante que sea cierta la noticia que publicó hace días acerca de que «los agentes soviéticos entrados en Norte América, y que procedían de Cuba, posiblemente tuvieron la ayuda inadvertida de las autoridades cubanas.»

La negativa es tan categórica como justa, como también lo es la que opone a la afirmación de que «unos 80,000 extranjeros se encuentran en nuestra República con el propósito de entrar en aquel país».

Habla de las medidas restrictivas que se han adoptado en la Habana; se refiere al cuidado que se pone en los pasaportes; se refiere al especial cuidado que existe para investigar los antecedentes de cada persona que trata de salir de Cuba.

Desde luego que no se puede evitar ningún caso aislado, ya que no hay ley que no pueda ser violada en alguna ocasión.

Después alude al hecho cierto, probado, de que la mayor parte de los extranjeros que se han radicado en Cuba últimamente, proceden de los Estados Unidos, nación a la que llegaron posiblemente de modo ilegal y de la que salieron para Cuba del mismo modo.

En el caso concreto del espía ruso, dice que las autoridades cubanas no tienen la menor culpa, ya que las únicas autorizadas para expedir la visa correspondiente son las americanas. Las cubanas no tienen que ver nada en esto, por lo que, si se produjo alguna anomalía, los culpables son los encargados de esas formalidades en la vecina República.

FALSO COBRADOR

Juan Herrera González, vecino de Someruelos 1, fué acusado por Carlos Martín Valdés, Secretario Judicial y vecino de Zanja 707, de haberlo sorprendido en su domicilio cuando, haciéndose pasar como cobrador de un periódico, intentaba que su esposa le abonara la suma de 50 centavos por la suscripción del mismo. El detenido ingresó en el vivac.

Yo defiendo
CONTRA EL CATARRO

Las Gotas PENETRO ayudan a aliviar la irritación y congestión de los conductos nasales en los casos de resfriados y catarros. Dos gotas en cada fosa de la nariz son bastantes en cada aplicación. Las Gotas PENETRO no deben faltar en ningún hogar. Son eficaces, económicas y las pueden usar los niños y adultos.
PENETRO
GOTAS

ES REALMENTE ECONOMICO COMPRAR UN

Pro-phy-lac-tic
Perma-Grip
DURA MAS

Toda MUJER
que usa el legítimo VAGINAX no admite otro lavado. VAGINAX nunca falla.

NO SE VAYA A OFENDER
pero si tiene usted mal aliento o eructos después de comer, la Magnesia Bisurada le evitará ser desagradable. Alivia pronto. Neutraliza la acidez estomacal.

M.E.C.D. 2016

CRONICA HABANERA

DE DIAS

Está de días en esta fecha, y nos complacemos en saludarla, la señora Ida Soto, joven y lindísima esposa del simpático amigo Johnny Pella Santamarina.

La señora de Pella no podrá recibir por encontrarse acompañando a su hermana Rosita, la gentil señora de Casanova, que se encuentra recluída en una de las principales clínicas del Vedado.

Felicidades.

BODAS DE CRISTAL.—El señor Manuel Andrés Solís y su gentilísima esposa Mercedes Pell celebran sus Bodas de Cristal, quince años de unión matrimonial de dichas y venturas conyugales.

Nos complacemos en saludarlos.

EN LA SOCIEDAD HUBERT DE BLANCK.—La conferenca que la Sociedad Hubert de Blanck nos tenía anunciada para pasado mañana viernes 30, ha sido transferida para el sábado próximo, día 30.

Como es sabido, dicha conferencia está a cargo de una personalidad intelectual de tan altos prestigios como el doctor Juan J. Remos, quien hablará sobre Frederick Chopin, el inmortal romántico ilustrando el tema con interpretaciones al piano la gentil dama y gran pianista Margot de Blank de Coro directora del Conservatorio Nacional de la Habana.

En la Sala «Espadero» a las seis de la tarde tendrá lugar este acto que será un nuevo éxito para la Sociedad Hubert de Blanck.

CONCIERTO POPULAR.—La Orquesta Filarmónica de la Habana ha decidido ofrecer un segundo concierto de carácter popular, en honor del público habanero.

Dicho concierto se efectuará mañana jueves, a las nueve y media de la noche, en el Teatro Nacional, formando parte el cuadro de ochenta y uno profesores que integran esta entidad musical orgullo de la República con su entusiasta y notable director Massimo Freccia, que en cada audición alcanza nuevos éxitos.

En el programa de ese concierto de mañana figuran, entre otras obras, la Obertura del Barbero de Sevilla de Rossini, la Quinta Sinfonía de Beethoven, Bolero de Ravel, los Cuentos de los Bosques de Viena de Johann Strauss y la Rapsodia Húngara No. 2 de Liszt.

EN EL LYCEUM Y LAWN TENNIS.—Esta noche tendrá lugar en los salones del Lyceum y Lawn Tennis Club, en Calzada y ocho, Vedado, un interesante recital de baile por la notable artista Dora Dtvapretará la gentil bailarina, en su sugestivo programa nos interpretará la gentil bailarina, en su mayoría danzas hebreas que habrán de gustar extraordinariamente.

Existe verdadero interés por asistir a este festival de arte para el que se han extendido invitaciones al público en general.

Será una noche concurrida la de hoy en el Lyceum y Lawn Tennis.

VISITA DE DUELO.—El domingo pasado recibieron cristiana sepultura en el Cementerio de Colón, en un acto que constituyó una imponente manifestación de duelo, los restos mortales de la señora María Maresma viuda de Fernández.

La distinguida dama, ejemplo de virtudes y de virtudes, gozó en vida de grandes afectos entre el grupo de sus amistades que hoy deploran su muerte junto con todos sus deudos.

Al consignar con profunda pena su desaparición hacemos llegar nuestro pésame hasta sus hijos Arturo y Francisco Fernández Maresma y hasta su hermana, la señora Mercedes Maresma de Peñaranda.

Paz a sus restos.

EN SU SANTO

Un saludo enviamos con estas líneas, en la fecha de su santo, a la señorita Lilia Rovirosa y Díaz, bella y muy graciosa hija del señor Alberto Rovirosa y de su esposa, Araceli Díaz.

Un día muy feliz, colmado de venturas, le deseamos.

DIABETICOS
ACABAMOS DE RECIBIR LOS BIZCOCHOS Y FIDEOS HEUDEBERT.
"LA MILAGROSA"
(LA TIENDA DE CONFIANZA)
GALIANO, 404, CASI ESQUINA A SAN RAFAEL.
TELEFONOS: M-6466 y A-7137.

Solicitudes de marcas de ganado

Han solicitado marcas como ganado mayores los señores José Montero Sifontes; Francisca P. Vda. Amero; Enrique Bonet. Y como ganaderos menores, los señores Antonio del Río Aguiar. Genaro Fernández Alvarez, Blanca Fernández Medina. Sixto Rodríguez Martín; Celestino Moya Castellón, Pedro González, Manuel Navarro y Ramón Gómez Gil.

EN EL COUNTRY CLUB.—Una fiesta magnífica ofreció en el Country Club el lunes último, por la noche, el distinguido caballero Frederick Snare.

Ello fué para inaugurar la nueva plazoleta y Ventorrillo, donde ha quedado instalado un bar, ambas obras donadas por el señor Snare al Club que con tanto éxito preside desde hace años.

Resultó muy lucida con la asistencia de un grupo numeroso de la sociedad habanera y de la colonia norteamericana.

A la entrada de la nueva plazoleta, donde se desarrolló la fiesta en un marco de luz y de belleza incomparable, recibía a sus invitados el señor Snare en unión de su hija, la gentilísima Mrs. Hugh Peters.

Allí se instalaron dos cantinas, sirviéndose también el buffet, espléndido y riquísimo, en larga mesa decorada con flores.

Amenizó el baile la Orquesta de los Hermanos Le Batard y también el Trío Pinareño, que ofreció un bello número musical improvisado en honor del señor Snare.

Encabezaremos la relación de la concurrencia con el Embajador de los Estados Unidos, Excmo. señor George S. Messersmith y la señora de Messersmith.

El Ministro de la Gran Bretaña, Excmo. señor George Ogilvie Forbes.

El Secretario de la Legación Británica, señor Eric Cunliffe Buxton y la señora de Buxton.

De la Embajada Americana, el Agregado Naval coronel Ross E. Rowell y señora; el Agregado Militar comandante Henry Barber y señora; el Segundo Secretario Sidney O-Donoghue y señora; el Segundo Secretario Ralph Hiller y señora, así como el Cónsul du Bois y señora.

El Secretario de Defensa, doctor Domingo Ramos y señora Elena Vieta.

Higinio Fanjul y María Estrada, doctor Armando Rosales y Rosa Blanca de la Torre, Chicho Maciá y Nena Tremols, Teodoro Johnson y Emilia Aguilera, Chicho Ariosa y Nina Reyna, Primitivo del Portal y Justina Monteagudo, Juan Sabatés y Josefina Barraqué.

Manolo Gamba y su bella esposa Carmen Martínez Pedro con elegantísima toilette.

Ignacio del Valle y Rosa Perdomo, Charlie Aguilera y Guiguita Le Febure, Angel Colmenares y Ofelia Larrea, doctor Ramón de la Cruz y Margot del Monte, Dr. Pepe Maciá y Mercy del Monte, y Antonio Aguilera y Sara Johnson.

Dr. Estanislao del Valle y Paula Goicoechea, ataviada la gentil dama con precioso traje rosa.

Dr. Charlie de Cárdenas y Luisita Pla, Felo de Cárdenas y Fina Mendoza, Benjamín García y Teresa Barrillas, Antonio Rangel y Margarita Alvarez, Gonzalo Arellano y Grace Pantín, Oscar Alonso y Blanca Soler, Alberto Mendoza y Olga Kloers, doctor Armando Larrea y Gloria Mendoza, Miguel Tarafa y Chiquitica Aspiazu y Fico Méjer y su encantadora esposa Hilda Sarrá, con lindísimo traje de organza en blanco y negro.

Alin Suero y Olga Thomson, doctor Arturo Mora y Seida del Portal, Tony Carrillo y Alina Sánchez, Gaspar Vizoso y Tita Lage, Alfonso Fanjul y Lillian Gómez Mena, Thorvald Sánchez y Tina Sarrá.

Mr. y Mrs. Dayton Hedges, míster y Mrs. Mario Lazo, Mr. y Mrs. Ramón Conroy, Mr. y Mrs. Albert Kaffemburg, Mr. y Mrs. Alfred Norris, míster y Mrs. Fred Sánchez, míster y Mrs. W. T. Alexander, Mr. y Mrs. Roberto Anderson.

Mr. y Mrs. Chas Boyle, doctor y Mrs. Henry P. Carr, Mr. y Mrs. John A. Thomson, Mr. y Mrs. Víctor J. Cox, Mr. y Mrs. Fred Davis, míster y Mrs. Roger D-Orn, Mr. y Mrs. C. Du Bois, Mr. y Mrs. John H. Duys Jr.

Mr. y Mrs. Frank D. Mahoney, míster y Mrs. Luis F. Estrada, míster y Mrs. H. G. Gregory, Mr. y Mrs. Walter Hartmann, Mr. y Mrs. D. D. Homer, Mr. y Mrs. John Z. Horter, míster y Mrs. George Horne, míster y Mrs. L. M. Johnson, Mr. y Mrs. M. T. McGovern, Mr. y Mrs. Elmo Miller, Mr. y Mrs. T. Stewart Murray, míster y Mrs. Adair Monroe Jr., míster y Mrs. Harry Manning, Mr. y Mrs. F. C. Randall, Mr. y Mrs. L. S. Rosenthall, Mr. y Mrs. Lawrence B. Ross, Dr. y Mrs. E. Terry Smith, míster y Mrs. F. L. Stagg, Mr. y Mrs. W. Harry Smith, Capt. y Mrs. C. H. Stapleton, Mr. y Mrs. George T. Walker, Mr. y Mrs. Zoccola, y Mr. y Mrs. F. L. Stagg.

En un grupo de señoras:

Mina Pérez Chaumont viuda de Walsh, María de Hoyt, Nena Gamba, Cuca Sánchez y la bella Conchita Martínez Pedro ataviada en verde.

Y Mrs. Alfred Thomson.

Entre las señoritas, Rosa María Zaldo, tan linda como siempre.

Cuca y Alicia Valiente, Elena Franca, Nenita y Angelina Ariosa, Helen Thomson, Alina y Elena Johnson y Gina Arango.

Y Fifí Tarafa y Celia Velasco, tan gentiles las dos.

Por último estos caballeros, don Pablo Mendoza, Ingeniero Manuel A. Coroalles, doctor Luis F. Rodríguez Molina, doctor Néstor Mendoza, Luis Mendoza, doctor Guillermo Díaz Romañach, doctor Jorge Muñiz, Ingeniero Leonardo Morales, doctor Luis Machado, doctor Manuel Giménez Lanier, Mr. H. L. Woodward, míster John G. Carriker, Mr. G. W. Coster, Mr. H. E. Henneman, Mr. W. Linch, y doctor Julio Batista.

Un grupo de jóvenes: Luis Menocal Jr., Víctor y Antonín Mendoza, Arturo Sosa, Alvaro Ledón, Enrique de Cárdenas, Sergio y Jorge del Portal, Armando Cuervo, Pablo Rousseu, Leonardo del Monte.

Nuestro compañero Mario Castellanos.

Y este cronista.

INTERESANTE OBRA GENEALOGICA.—Llega a nuestra mesa de trabajo el primer tomo de la obra genealógica titulada «Historia de Familias Cubanas», obra magnífica de alto interés para nuestra sociedad que ha sido escrita en presencia de documentos inéditos por un caballero tan culto y tan distinguido como el Conde de San Juan de Jaruco.

El Conde de Jaruco ha recopilado en este primer tomo una serie de datos sobre un grupo de los más distinguidos apellidos que prestigian nuestra sociedad.

Sin duda que esta obra se agotará rápidamente.

EN LA CASA CULTURAL.—Hoy miércoles, a las seis de la tarde, se celebrará en la Casa Cultural de Católicas un concierto para las socias, en el que tomarán parte la distinguida soprano ligera señorita Josefina González Guerra acompañada al piano por el maestro Arturo Bovi.

También deleitará a los asistentes el señor Marcos R. Ayala, uno de nuestros más destacados pianistas.

EN EL ATENEO.—Para mañana jueves ha sido transferida la conferencia del doctor Medardo Vitier que estaba anunciada para esta noche en el Ateneo de la Habana.

El doctor Vitier tratará de la filosofía de Don Alejandro Korn, el gran pensador argentino.

Dará comienzo a las nueve de la noche.

NOTAS BREVES.—A las ocho y media de la mañana de hoy se celebrarán solemnes honras fúnebres en la Santa Iglesia Catedral de la Habana en sufragio del alma del señor Ildefonso Suárez y Artigas, de cuyo fallecimiento se cumple el primer mes.

Con motivo de la desaparición del señor Pedro Roselló y Suñe acaecida en días pasados, están de duelo el doctor Gabriel Cubria y señora Ana Roselló, los que recibirán visitas de pésame mañana jueves y el viernes.

Luis DE POSADA.

causado por quemaduras de "ANTISEPTICOS CAUSTICOS"

● Métodos inapropiados de *higiene femenina* pueden arruinar su salud y felicidad. No arriesgue el peligro a membranas delicadas por soluciones cáusticas venenosas de "ácido carbólico". Siga el consejo de médicos que recomiendan el antiséptico no venenoso, ZONITE para la higiene femenina. ZONITE no daña las membranas delicadas: ZONITE es deodorante. De venta en todas las boticas.

PARA HIGIENE FEMENINA SEGURA Y EFICAZ*

PIDE A O. P. LA CAMARA DE COMERCIO DE GUANTANAMO LA REANUDACION DE UNAS OBRAS

Gestión en favor de la carretera entre Placetas y Fomento. Quieren que figure en una Exposición de Arte la Torre del Castillo de la Fuerza. El proyecto del puente «Santa Fe»

La Cámara de Comercio, Industria, Agricultura y Navegación de Guantánamo, que preside el señor Angel Asensio y de la que es Secretario el señor Felipe del Prado, se ha dirigido por escrito al Secretario de Obras Públicas, comunicándole el acuerdo tomado por la Directiva de aquel organismo, de interesar la continuación de las obras en las carreteras de Guantánamo a Caimanera y de dicha ciudad a Guayabal, dada la importancia que éstos tienen para aquel Término y para el de Yateras, cuya vida depende de las comunicaciones. La paralización de esos trabajos sería de resultados funestos al permitir que el tiempo destruya lo hecho en esas arterias que cuestan al Estado grandes sumas.

Pide además que se repare el Muelle del Estado en Caimanera, por las condiciones en que se halla, y su vecindad con la Estación Naval Americana, los intereses del comercio y del propio Estado de Cuba.

La torre del Castillo de la Fuerza

Se ha recibido en Obras Públicas un escrito del Rector de la Universidad, doctor Roberto Agramonte, dando cuenta del especial interés que tiene para la comisión organizadora de la Exposición de Arte, que se está celebrando con el título de «300 Años de Arte en Cuba», que figure en la misma la torre del Castillo de la Fuerza.

Por la ruta de Placetas a Fomento

La Secretaría de la Presidencia ha dado curso a la de Obras Públicas, de un telegrama enviado al Presidente de la República, por el Comité Pro-Carretera Vecindario Nazareno, exponiendo las conveniencias y beneficios que aportaría la construcción de la carretera de Placetas a Fomento.

Un proyecto del puente «Santa Fé»

Por el ingeniero Jorge Luis Echarte, Jefe del Distrito de la Habana, ha sido elevado el proyecto del puente «Santa Fé», en Isla de Pinos. Se trata, dice, de un viaducto de madera, emplazado en el kilómetro 18, de la carretera de Nueva Gerona a Santa Fé, presupuestado en $2,020.21, habiéndose concedido un crédito de $1,150, con cargo a Caminos Vecinales.

Con la cooperación del Supervisor del Reclusorio se comenzó a desmontar el puente, que por su mal estado se hizo necesario desarmarlo. Debido a encontrarse dentro del pueblo de Santa Fé, se hace más urgente la ejecución de las obras, por lo que interesa sea aprobado dicho proyecto y el crédito adicional de 871 pesos con 41 centavos para la citada obra.

Diligencias aprobadas por el Secretario Dr. de la Riva

Entre otros asuntos el doctor de la Riva, despachó ayer los siguientes asuntos:

—Disponiendo la recepción única de las obras ejecutadas en algunos tramos de la carretera de Guáimaro a Elia, aceptando el estado de liquidación presentado.

—Se conocieron los informes reportados a Obras Públicas por diferentes Asociaciones de Padres de Familia, de distintos barrios, dando cuenta del buen resultado que está dando las Zonas Infantiles, abiertas al cuidado de la Policía, en distintas calles de la capital. Hay siete de éstas funcionando.

—El estudio de los planos para la reparación de algunos tramos de la carretera Central en Camagüey y Oriente, conforme interesan todas las clases vivas de distintas localidades.

—El estudio de un nuevo plan para la reconstrucción de Caminos Vecinales, con cargo a los fondos procedentes de los Sorteos de Beneficencia.

...llena de gracia la nueva moda se aparta del espíritu bélico y marcial que envuelve a toda Europa!

Los grandes creadores han asombrado al mundo apartándose completamente del espíritu bélico que envuelve a toda Europa y han creado una moda alegre, juvenil, femenina y llena de gracia, desafiando el ambiente marcial y rígido del momento.

Surge así una nueva moda sin influencia militar, sin nada que pueda evocar los horrores de la Gran Guerra; sin influencias, tampoco, de épocas pasadas; sin exageraciones; sin excentricidades. Una nueva moda joven y alegre, pero esencialmente moderna, creada para embellecer a la mujer de hoy, para hacerla más atractiva... más irresistible!

La silueta es completamente nueva, aunque nada hay de exagerado en sus cambios. La característica principal es la fácil naturalidad. En general, la saya es más estrecha y algo más corta; la línea del talle es más baja, apareciendo a veces una nueva silueta, que podríamos llamar de sirena, estrechamente ajustada desde el busto hasta las caderas; los hombros se acentúan; y el talle es, generalmente, ceñido. Surge también una tendencia muy nueva de saya muy estrecha unida a una blusa, ancha y suelta.

En los colores predominan el azul, el rojo y el gris. En los materiales se destaca el jersey de seda. Hay gran profusión de toques de lencería que tienden a hacer la moda muy femenina.

Tras escrupulosa selección SANCHEZ Y ARAOZ ha adquirido las nuevas colecciones de vestidos que ahora presenta COMO LAS ULTIMAS Y VERDADERAS MANIFESTACIONES DE LA NUEVA MODA DE VERANO. Venga hoy mismo y examine estos encantadores modelos que han sido marcados de acuerdo con nuestra norma: SIEMPRE LO MEJOR AL PRECIO MAS ECONOMICO.

ESPERAMOS SU VISITA

Sánchez y Araoz

AMISTAD 304 entre: San Rafael y San José. Tels. A-7737 y A-0481

● *Todo lo encontrará a precios más económicos comprando en "Sánchez y Araoz"*

M.E.C.D. 2016

ESTABLECIDO UN NUEVO SERVICIO DE FERRIES ENTRE LA HABANA, NUEVA ORLEANS Y LA CIUDAD DE TEXAS

ADOPTA NUEVAS MEDIDAS LA ADUANA PARA FACILITAR EL DESPACHO DE LOS EQUIPAJES

Suspendido de modo temporal el servicio entre La Habana, Tampa y Cayo Hueso. Hará quince viajes de turismo el **New Amsterdam** este verano y tocará siempre en nuestro puerto

Con el propósito de ofrecer las facilidades necesarias en los despachos de mercancías traídas por los pasajeros en sus equipajes, el Director Administrador de la Aduana de la Habana, doctor Domingo G. de la Solana, dictó ayer una Orden, que empezará a surtir sus efectos en la mañana de hoy, designando como auxiliar del Colector de la propia Sección al señor Oscar Mendoza, los cuales efectuarán los despachos de mercancías en las distintas casillas de pasajeros existentes en el puerto de la Habana, con excepción de la Central radicada en el muelle de San Francisco, donde continuarán actuando el Vista y Colector que allí prestan servicios.

Nuevo servicio de ferries

Realizando el primer viaje del nuevo servicio New Orleans-Habana-Texas City y viceversa establecido por la Seatrain Lines, salió ayer de la Habana, rumbo al último de los mencionados puertos, el ferry «Seatrain New Orlenas», que ha sido destinado exclusivamente a cubrir esa nueva ruta. Dicho buque llegará a la Habana una vez por semana, de ambas localidades.

Será suspendido temporalmente el servicio a Tampa

Como en años anteriores, la Peninsular y Occidental S. S. Co. finalizada la temporada de turismo invernal, ha dispuesto que sus vapores «Florida» y «Cuba» suban al dique a limpiar fondos y para ser objeto de reparaciones.

El servicio entre Tampa, Key West y la Habana quedará suspendido temporalmente, al pasar el «Cuba» a cubrir la ruta Miami-Habana que dejara vacante el vapor «Florida», que la cubre regularmente, por las causas indicadas.

El itinerario provisional acordado por dicha Compañía Naviera es como sigue:

El vapor «Cuba» saldrá por última vez de la Habana hacia Ke West y Tampa, el jueves 4 de abril, regresando a la Habana procedente de dichos puertos el domingo día 7 del propio mes, y entonces saldrá de la Habana rumbo a Miami el lunes, día 8, tomando ya la ruta regular de Miami, de acuerdo con el itinerario de verano, o sea, que rendirá viaje a la Habana los miércoles, siendo el primero el día 10, y sábados, saliendo de la Habana para Miami los jueves y domingos.

Este itinerario será nuevamente modificado cuando sea intercalado otra vez en el servicio el vapor «Florida», con lo que quedará restituído el itinerario regular de los referidos «Cuba» y «Florida» entre los mencionados puestos floridanos y la Habana.

Diplomático chino

A bordo del turbo eléctrico americano «Chiriqui» llegará mañana a nuestra capital el diplomático señor Ching Tien Ku, Consejero del Ministerio de Relaciones Exteriores del Gobierno de China, a quien le serán concedidas las cortesías oficiales.

Franquicias

Han sido dispuestas las cortesías de estilo y franquicias aduanales correspondientes, para los siguientes viajeros:

Dr. Alberto González Sali, Canciller del Consulado de Cuba en Tampa, quien llegará a nuestro puerto el día 31 del corriente mes a bordo del vapor americano Cuba».

Señor Manuel Pérez Galán, Miembro de la Comisión de Relaciones Exteriores de la Cámara de Representantes, quien llegará hoy en el vapor americano« Cuba».

Mrs. Ralph Miller, madre del señor Ralph Miller, Segundo Secretario de la Embajada de los EE. UU. de América en Cuba, quien llegará el día 31 del actual mes en el turbo eléctrico americano «Oriente».

Señora Caridad Suárez, esposa del doctor Juan Manuel de la Puente, Cónsul de Cuba en Tampa, quien llegará el da 31 del mes en curso en el vapor «Cuba».

Una infracción

Al ser sorprendidos cuanto tripulaban sin la documentación correspondiente ni el Carnet de Mar reglamentario, la cachucha «Taumara», folio 3785, fueron arrestados ayer por el cabo Gustavo Carrillo de la Policía Marítima, los ciudadanos José Ma. Gutiérrez, de 61 años y vecino de Neptuno 1172 y José M. López, de 26 años y de Pocito 169 en la Víbora, a los que acusa de haber infringido el Reglamento del Puerto.

Con el acta levantada se le dió cuenta al Capitán del Puerto, a cuya disposición fué puesta la aludida embarcación.

El team de tiro del Ejército

A bordo del vapor americano «Florida» regresaron ayer a nuestra capital, después de haber celebrado varias competencias en distintas ciudades de la Florida, los integrantes del team de tiro del Ejército, capitán Roque Orihuela, los tenientes Julio V. Barrera y Juan S. García, los sargentos Godofredo Vasso y Luis Jiménez y el soldado José Padrón; los que fueron saludados en el muelle por familiares y amigos y compañeros de armas.

La recaudación

La Aduana de la Habana recaudó ayer $84,267.08.

Rendirá quince viajes en la temporada de verano

Según el itinerario acordado por la Holland American Line, en su servicio de excursiones de Verano por las Antillas, el magnífico trasatlántico holandés «Niew Amsterdam» rendirá quince viajes, comprendidos entre abril 15 a octubre 27, visitando la Habana en las siguientes fechas: Abril 15 y 29, Mayo 13 y 30, Junio 9 Julio 1, 14 y 23, Agosto 6 y 18, Septiembre 1, 15 y 29, Octubre 13 y 27.

Asimismo el vapor sueco «Kungsholm» rendirá durante la estación de verano cuatro viajes en las siguientes fechas: Abril 10. Junio 9 y 22 y Agosto 22.

En los viajes de Junio 9, ambos buques permanecerán en la Habana cinco días.

Azúcar para los Estados Unidos

En lastre arribará hoy a nuestro puerto el vapor «Lido», que tomará en la Habana sobre 60,000 sacos de azúcar que llevará a los Estados Unidos.

El coronel Guggenheim

En viaje de pesquería, que continuará en mares de Cuba, llegó ayer a nuestra capital, procedente de Miami, a bordo del yate «Firenze», que manda el capitán S. E. Rosseau, el coronel retirado del ejército de los Estados Unidos, Mr. Myer Guggenheim, a quien acompaña su esposa.

El «Talamanca»

En viaje directo desde New York tomó puerto ayer tarde el turbo eléctrico americano «Talamanca», de la Gran Flota Blanca, que trajo 28 pasajeros con destino a esta capital, llevando en tránsito para puertos de Centro América, 58 turistas americanos en su mayor parte.

Para la Habana han llegado en este buque el banquero checoeslovaco radicado en New York, miembro del Chase National Bank, Mr. Hans Petschek a quien acompañan su esposa y dos menores hijos, así como la nurse inglesa Lena Smith.

La señorita Josefina Trejo, el médico americano Mr. Preston Wade y señora, el ejecutivo americano John Mc Laurin y señora, el eclesiástico Maurice Lyons y otros.

Entre los de tránsito se encuentran el abogado inglés Frank Regan, el fabricante Norman Harrower, y señora, el médico canadiense doctor Alex Perie y familia, la dama costarricense María Villalta, el industrial alemán Israel Freudmann, el ingeniero sueco John Lilliehook y otros.

Para Centro América se embarcaron ayer en el «Talamanca», que sólo permaneció breves horas en nuestro puerto, los siguientes viajeros: Luis Estenoz, James C. Camerón y señora, el señor Jorge Soto, Arthur Pratchett, Mr. Phil G. Byrd, el señor Carlos Espeche, Mr. Andrés Deixler y otros.

El «Florida».

Con 277 pasajeros arribó de Miami ayer mañana el vapor americano «Florida», que ha traído también carga general, automóviles y correspondencia.

De la lista de este barco anotamos los viajeros siguientes: Antonio, Luis y Margarita Escarrá, Ernestina Mena, Esther Ripley e hijo Nelson, Artelio M. Fortún y familia, Julio Rodríguez, Lorenzo Frau Marsall, Waldo Borrás y familia, Manuel García Alvarez y familia, Heliodoro García, Pablo Roque y señora, José Orihuela, Jorge Puig, Lidia Walsh e hijo, Julio Valdés Barrera, Estrella R. de Rodríguez e hijo, Sebastián García, Godofredo Basso, Luis Jiménez, Rafael A. Sánchez, Eugenio Cotejo, Otilia Fina, María Biteri, Miguel Bacallao y señora, Enrique Pereda y señora, Cristóbal Arias, Rosa A. Ugarte, Manuel Costales Latatú, Agustín Matalasa, Miguel A. Valencia y señora, Arturo Fernández, Juan B. Suris y señora, Guillermo Larico, Flora Castilla, Pedro F. Santos, José M. Martínez y Felipe Llera y familia, siendo el resto del pasaje turistas americanos.

En el «Florida» ha regresado el team de tiro del Ejército que fué a las competencias en la Florida.

El «Monterrey»

Procedente de New York llegó en ruta para Progreso y Veracruz el vapor americano «Monterrey», que ha traído 144 toneladas de carga general y 25 pasajeros con destino a la Habana y 66 pasajeros en tránsito.

El único cubano llegado en este barco es el zapatero Remigio Calderío. Además llegaron el comerciante español José González, el comerciante italiano Enrico Diacobe, la artista Paulese Stark, varios italianos que vienen a obtener la visa de sus pasaportes y un grupo de turistas.

En el «Monterrey» embarcaron para México el diplomático Rafael Matos Díaz y familia, Vicente Polo Díez, Mario Alvarez Jiménez, Marcel Conrad, Sigfrido Camús Martorell, María Luisa González del Valle, María Carolina Reinery, Dolores Zavala, José Fernández, Fernando López Bello, Herminia A. de Alvarado, Otilia Cardoso e hijo y deportado para Veracruz, Francisco Ferrando, que vino como polizón en el vapor «Siboney».

De la vía aérea.

Procedente de Miami llegaron ayer al aeropuerto del Arsenal cuatro clippers de la Pan American Airways Inc., que trajeron en total 110 pasajeros, la mayor parte de los cuales turistas americanos.

Figuran entre los viajeros llegados por esta vía los actores americanos Barry Oliver y Carlysse Bennet, el doctor Claude B. Robb, el periodista Robert Woodward, el magnate de aviación John W. Thomas, la señorita Ruth McClelland, presidenta del Women Over Seas Service; el médico cubano doctor José González, el doctor Alberto Inclán, la señorita Olga B. Valdés y otros.

Para Miami salieron los señores: Emil Lebenberger, banquero americano; el señor Lorenzo del Portillo, manager de la Pan American Airways, de Cuba; el comerciante Conrado Domínguez, el joven Antonio Mendoza, Emilio Sánchez Jr., Estrella F. del Pomar, la artista mejicana Elina Crechat y otros hasta el número de 108, siendo los restantes turistas.

Los que van a Miami

Con 215 pasajeros en su mayor parte turistas, regresó anoche a Miami el vapor americano «Florida», de la Peninsular y Occidental SS. Co., en el que embarcaron los señores: Rafael Mostril, Luis N. Oses, Mercedes Estrada, Hortensia Legido, Gonzalo Fernández, Zilia Parlá, María G. Hailmer, Louvigis Pedroso, Luis F. Morejón, Armando Mota, Esther Perdomo, José M. Fernández, agente general de la Peninsular y Occidental SS. Co., el periodista Eduardo Fontanills, Pedro Jiménez, María Moreno, Antonia Metato, Alejandro Garcés, Rogelio Rodríguez, Martín Vázquez, Antonio Capo, Cristóbal Ors y otros.

También embarcó el presidente de la Peninsular y Occidental, mister Paul J. Saunders.

Los que van a New York

Procedente de Puerto Limón arribará mañana a nuestro puerto, en ruta a New York, el turbo eléctrico americano «Chiriqui», de la Flota Blanca, que trae pasajeros para la Habana, así como carga de frutas y pasaeros en tránsito para el referido puerto norteamericano.

En dicho buque se embarcarán los señores Nini de la Moza, Mr. y Mrs. F. Platt, Mr. Lyons, Mr. Donohue, Mr. J. Moore, Mr. y Mrs. J. Vaugham Merrick, el señor Guillermo Borbón y señora, el doctor Samuel Levins y señora, Mr. y Mrs. Simon R. Whits, Mr. y Mrs. Daniel J. Jones, la señorita Elsie Houghn, Mr. T. W. Carroll, manager general de la División Oeste de la Western Union Telegraph, el señor José M. Díaz, la señorita T. Gootshall, el coronel C. A. Seoane y señora, la señorita Kirk, Mrs. R. Lindsay y otros.

El «Cuba»

En su viaje regular llegará hoy por la mañana a la Habana, procedente de Miami, el vapor americano «Cuba», de la Peninsular y Occidental SS. Co., que trae carga general y 210 pasajeros, turistas en su mayor parte.

El «Iriona».

Este vapor de bandera hondureña, perteneciente a la Gran Flota Blanca, arribará hoy a la Habana, procedente de Puerto Barrios, con carga general y pasajeros. En este puerto tomará un gran cargamento de productos cubanos que llevará a Nueva York.

El «México»

Procedente de Veracruz arribará mañana a la Habana el vapor americano «México», de la Ward Line, que trae pasajeros con destino a esta capital, así como carga general y pasajeros en tránsito para New York, hacia donde seguirá viaje mañana mismo.

Otros barcos que se esperan

Mañana son esperados en este puerto los vapores «Calamares», que procede de New York y trae la carga que dejó de traer el turbo eléctrico «Talamanca», que en viaje especial de excursión hacia Centro América permaneció ayer breves horas en la Habana.

Dos ferries

Con carga general llegaron ayer a nuestro puerto los ferries americanos «Estrada Palma» y «Seatrain New Orleans», que procedían de Port Everglades y New Orleans, respectivamente.

Ambos buques regresaron ayer mismo a los puertos de procedencia, llevando grandes cargamentos de productos cubanos.

Las salidas.

Durante el día de ayer salieron los siguientes barcos: «Florida», para Miami; «Talamanca», para Cristóbal; «Seatrain New Orleans», para Texas City; «Estrada Palma», para Port Everglades; «San Luis», para Mobile, vía el Mariel, donde completará un importante cargamento de azúcar que llevará a New York; el yate de bandera americana «Ungava», que hará un viaje de pesquería por mares cubanos; «Monterrey», para Progreso y Veracruz y «Sinaloa», para Port Arthur.

FARMACIA
DROGUERIA de "JOHNSON"
DE TURNO LOS LUNES
obispo Nº 30 TELEFONO-A-2129.

LA MAYOR
35 EDIFICIOS
700 EMPLEADOS
SARRÁ
DROGUERIA
A-8026 A-3611
ABIERTA TODOS LOS DIAS
TODA LA NOCHE LOS MARTES

FARMACIAS DE TURNO HOY MIERCOLES

DESDE BAHIA A PASEO DE MARTI (PRADO)

	Teléfonos.
Cuba, número 468	M-8778
Inquisidor, número 351	A-6413
Luz y San Ignacio	M-6677
O'Reilly, No. 101, por Cuba	A-7544
Villegas, número 101	M-4030
Paula, número 252	M-2866
DE PASEO DE MARTI (PRADO) A PADRE VARELA (BELASCOAIN)	
Carmen y Tenerife	M-5121
Inquisidor, número 351	A-8293
Escobar, número 154	U-6813
Amistad y San José	A-6363
Neptuno, número 159	A-6566
Consulado y Trocadero	M-5052
San Rafael, número 313	M-5588
Suárez y Apodaca	M-5190
San José y Gervasio	U-3030
San Lázaro y Campanario	M-4486
DE BELASCOAIN A INFANTA	
Espada y Valle	U-1314
San Rafael y San Francisco	U-7074
Neptuno y Oquendo	U-6924
Carlos III, No. 909	U-6808
Carlos III, número 656	U-6870
Castillo, número 102	M-4655
P. Varela, número 1116	M-4446
Zanja, número 577	U-1411
DE INFANTA AL VEDADO, HASTA EL RIO ALMENDARES	
Calzada, entre A y B	F-6271
Línea, entre 18 y 20	F-4040
9 e I	F-6161
23 y G F-2803	F-6119
D, entre 19 y 21	F-6292
VIBORA	
Jesús del Monte, No. 1457	I-7559
S. Francisco y Buenaventura	X-2390
JESUS DEL MONTE Y SANTOS SUAREZ	
Juan Delgado y Lacret	I-7355
Rodríguez y Dolores	I-7038
Santos Suárez y Dolores	I-7332
LUYANO	
Santa Ana y Cueto	X-1111
Juana Alonso e Infanzón	X-2371
Herrera y Justicia	X-1936
Concha, número 4, moderno	X-2222
Luyanó, número 30	X-2313
CERRO	
Calzada del Cerro, No. 2081	I-7486
Palatino, número 38	I-7419
Calzada del Cerro, No. 1458	M-4010

Este grupo deberá prestar servicio público todo el día y la noche de los domingos siguientes:

Febrero 11, Marzo 24, Mayo 5, Junio 16, Julio 28, Septiembre 8, Octubre 20, Diciembre 1.

Estos turnos han sido acordados en cumplimiento de lo dispuesto en el Artículo VI del Decreto-ley 2604, de 7 de Noviembre de 1934.

SOCIEDADES ESPAÑOLAS

LA LEGION INFANTIL DEL "CENTRO DE DEPENDIENTES" DIO MOTIVO A UN RECORD EN LA COLECTIVIDAD

Verdadera pujanza colectiva se demostró en la gran sociedad de Prado y Trocadero a través de la gente menuda. La Sección de Recreo y Adorno triunfó una vez más. Un baile el día 31

El baile infantil celebrado por la Asociación de Dependientes fué brillantísimo. Así lo reconocen cuantos al mismo asistieron. Constituyó una verdadera demostración de la pujanza colectiva el número de niños con que cuenta y el acierto de haberse decidido a ofrecerles una fiesta de este carácter.

Nos place felicitar a la Sección de Recreo y Adorno por la organización de la fiesta, y a la Junta Directiva por haber resuelto su celebración.

NUMEROS PREMIADOS

Deben pasar por la secretaría de la Sección de Recreo y Adorno los niños poseedores de los siguientes números: 1824, 1919, 2009, 2366, 1506, 2957, 1572, 2962, 2404, 2149, 1226, 1024, 1442, 1076, 906, 1434, 1414, 79, 187 y 881. Allí les esperan los obsequios a que tienen derecho y que les serán entregados mediante la presentación del número correspondiente. Los obseuios son los siguientes: velocípedos, muñecas y patines.

EL BAILE DEL 24 Y EL DEL 31

El baile de por la noche fué, desde luego, como todos los que se han celebrado durante la presente temporada en Dependientes, un baile bellísimo, remate de las gestiones del día al que concurrieron miles de personas, llenando todos los salones del edificio.

El domingo próximo, día 31, se celebrará en el palacio de Paseo de Martí y América Arias el último baile de la temporada de Carnaval de 1940. Quiere decir que es la última oportunidad.

Se denominará «Mamarrachos», pero esto no es un nombre solamente, sino el hecho de que el mamarracho que más se distinga, el que realmente con más justo título merezca ese nombre, se le premiará (y conste que el premio es bueno y que vale la pena dejar el de todos los días para disfrazarse uno solo, con vista al premio que se promete y a la gran fiesta en que tendrá lugar su discernimiento.)

Las orquestas que actuarán en el baile de mamarrachos el domingo en Dependientes son Belisario López, Cheo Belén Puig, Eddy Lester, Antonio María Cruz, orquesta Grís, Gloria Matancera, septeto Casino y quinteto Tomé. Solamente 50 centavos costará la entrada a los caballeros.

LOS CANTINEROS DE LA REPUBLICA TENDRAN CASA PROPIA DESPUES DE UN REGIO FESTIVAL QUE ORGANIZAN PARA EL 7 DE ABRIL. REGALO DE AUTOS, LAMPARAS Y RADIOS

Va muy adelantada la organización del formidable festival que el «Club de Cantineros de la República» va a celebrar el día 7 de abril en todos los jardines y stadium de La Polar, a beneficio de su casa social propia.

El Comité de Fiestas, que lo componen doscientos asociados, se reune los miércoles de cada semana para tomar toda clase de medidas y acuerdos tendientes a que ese festival supere a cuantos lleva celebrados esa prestigiosa colectividad.

El «Comité de Damas, del cual es presidente la señorita Candita Cabarcos, y que tiene como vice-Presidenta a la señorita Amadita Blanco; como secretaria, a la señorita Caridad Sierra, como vice-secretaria a la señorita Enriqueta Vilaseca; como tesorera, a la señorita Nieves Calviño, y como vice-tesorera a la señorita Martha Martín, se reune también cada semana, para estudiar los detalles que requiere la organización de un festival de esa calidad y esas dimensiones.

Las orquestas que han de amenizar tan sugestivo festival son una sorpresa.

Las entradas, ya están a la venta en todas las cantinas y bares de la Habana y sus barrios.

Habrán de sortearse entre los asistentes en el lugar de la fiesta, por el número de las entradas, refrigeradores, lámparas, radios y automóviles. Lo nunca visto.

El que vaya a esa fiesta, con la entrada solamente, puede bailar al compás de las mejores orquestas de la Habana y llevar para su casa, ya una lámpara, ya un valioso radio, bien un refrigerador o un lujoso automóvil.

UN PONCHE EL DIA 28

En honor del Comité de Damas, de la Comisión de Fiestas y de la prensa capitalina ofrecerá un ponche el Club de Cantineros mañana jueves, a las 9 y media p. m., en sus salones de Prado 553, altos, o sea al lado del DIARIO DE LA MARINA.

Será un acto simpatiquísimo.

Actos para hoy

CENTRO ASTURIANO DE LA HABANA: Junta ordinaria de la Directiva en segunda convocatoria a las nueve de la noche en el palacio social. Cita el secretario, señor Manuel Calvo García.

VIVERO Y SU COMARCA: Constitución de la Sección de Propaganda y del Comité de Damas a las ocho de la noche en el Centro Gallego.

NATURALES DEL CONCEJO DE BOAL: Junta de la Directiva a las ocho y media p. m. en el Centro Asturiano, para la cual cita con gran interés el secretario, señor Jesús Martínez.

CENTRO CASTELLANO: Junta de la Sección de Administración por la noche en el palacio social. Cita el secretario, señor Constantino Gutiérrez.

LIGA SANTABALLESA. UNION BARCALESA Y EL VALLE DE ORO: Junta de la Directiva a las ocho y media p. m. en el palacio social. Citan los respectivos secretarios, señores Manuel Hermida, Severino Caamaño y Pedro Fernández.

Fiestas próximas

ASOCIACION DE INDUSTRIALES DE CALZADO: Banquete en honor de su activo secretario, señor Alvaro Rodríguez Suárez, el domingo a la una de la tarde en el Deportivo Asturias, Estrella y Subirana.

CLUB CUBANELECO: Grandiosa verbena tradicional «Una noche con K-Listo» el sábado en sus terrenos de la calle 17 entre M y N, Vedado, amenizada por las orquestas Swing Boys, Neno González, Havana Casino, Romeu, Nacional de Piñeiro y Quinteto Tomé.

ALMENDARES RIVERSIDE: verbena de disfraz —para despedir el carnaval— el sábado en sus terrenos y salones de Calzada y 20, Vedado, amenizada por Happy Happy de Ulacia, Antonio María Cruz, Septeto Casino y el popular cantante Miguelito Valdés.

AGRUPACION PROGRESISTA Y AGRUPACION DE COCINEROS PROFESIONALES: banquete bailable el sábado por la noche en el roof garden del Hotel Plaza, como homenaje a los señores Florentino Ardura Díaz y Pedro Masot Vidal.

ASOCIACION DE CORREDORES DE ADUANA: baile social el sábado por la noche en su palacete de Malecón y Lealtad amenizado por «Diplomáticos de Pego».

CENTRO CASTELLANO: Brillante matinée bailable el domingo de 2 a 8 p. m. en sus amplios salones de Egido y Monte, amenizado por el jazz band Cosmopolita. Neno González y el Septeto Casino, con su pianista el Diablo Rojo.

CENTRO DE DEPENDIENTES: baile-resumen del carnaval el domingo por la noche en su palacio de Prado y Trocadero, amenizado por Belisario, Cheo Belén, Eddy Lester, Antonio María Cruz, Orquesta Gris, Gloria Matancera, Septeto Casino y Quinteto Tomé.

LICEO DE MEDINA: Gran baile el domingo por la noche en sus amplios salones de 23 y D, Vedado, amenizado por la orquesta Gris y la Happy Happy de Ulacia.

CLUB DEPORTIVO CARMELO: Animado baile el domingo por la noche en su espléndida terraza de Línea y 18, Vedado, amenizada por la orquesta Mojica y el Quinteto Barcalés.

Nuevo Directorio tiene el partido de J. Pérez Cabo

Marcadamente laboriosa fué la asamblea efectuada anoche por el gran partido Unión Progresista Gallega, del que es alma y nervio don Jesús Pérez Cabo. Los acogedores salones de Juventud Asturiana sirvieron de marco a esa primera junta general del año 1940, en el transcurso de la cual renunció el directorio en funciones, a fin de que fuese electro otro de acuerdo con ciertas necesidades del momento.

Una comisión presidida por el señor José Mosquera presentó determinada candidatura, la que fué aceptada por unanimidad, quedando integrada la «mesa» del nuevo Directorio en la siguiente forma:

Presidente, Jesús Pérez Cabo; primer vice, José María López Fernández; segundo vice, José Montes Fernández; tercer vice, Manuel Vázquez; secretario, José Manuel Gómez Pérez; vice, Arturo González Mazaira; tesorero, Juan Antonio Martínez Mouriz; vice, Avelino Lamazares; interventor, José Fernández Pardo; subinterventor, Elisardo Atanes. Además fueron designados 16 vocales efectivos y ocho suplentes.

Luego continuó la junta bajo la presidencia de don Jesús Pérez Cabo, quien saludó afectuosamente a sus correligionarios y a los chicos de la prensa. A continuación el secretario, señor José Manuel Gómez Pérez dió lectura a un proyecto de redención de cuota y retiro social para todos los miembros del Centro Gallego. Es algo muy original, a lo que haremos referencia más amplia en su oportunidad.

Después hablaron en torno al futuro del partido y de la Casa de Galicia los señores Juan Riveiro, José Mosquera, señor Castiñeiras y otros caballeros, siendo muy aplaudidos.

Deseamos al nuevo Directorio de Unión Progresista Gallega los mayores aciertos en el desempeño de su misión.

INGRESOS Y ALTAS EN LA QUINTA DE DEPENDIENTES

El movimiento de enfermos, en la Quinta Dependientes en las últimas horas es como sigue:

Ingresaron: Juan Pérez, Manuel Martínez Cuesta, José García Gutiérrez (de Güira de Melena), Pío Fernández Fernández, Antonio López López, Emiliano Acosta Monsibaez, Pablo Real Maceiras, Leibel Tykocinski, Víctor Trejo Oliveras, Acela Quintana García, Esperanza Guzmán, Luisa Conde Rodríguez, Ena Melnik Vaiser (de Caimito), Cesáreo Seijas González y Pedro R. Hernández (de Los Arabos).

EL SEPELIO DE DON ANGEL VELO

En la tarde de ayer asistimos, emocionados, al piadoso acto de acompañar a su última morada los restos del venerable anciano D. Angel Velo Filgueira, único socio superviviente de los socios fundadores del Centro Gallego de La Habana. De más está decir que el sepelio constituyó una sentida manifestación de duelo, a la que se asociaron personas de todas las clases sociales de la colonia española y de la sociedad habanera pues fué el finado un elemento destacado, tanto en sus actividades industriales como en las sociales; y su hombría de bien le había conquistado grandes y hondos afectos.

La colonia gallega, y en primer término su sociedad máxima, han sentido profundamente su definitiva desaparición, a pesar de su absoluto retiro en su magnífica finca «Las Piedras», a que le obligara la pérdida total del sentido de la vista. Desde hace bastantes años se encontraba allí rodeado de los cuidados y el cariño de sus hijos y de sus nietos, pero siempre atento a las vibraciones de la colonia gallega, a cuyas superiores instituciones se había vinculado por espacio de más de medio siglo; el Centro Gallego y la Beneficencia de Naturales de Galicia.

Estas dos sociedades le tenían como una inapreciable reliquia al punto de que la primera, con motivo de cumplir noventa años de edad; le dedicó hace tres años una artística placa que le fué entregada en un banquete memorable de cerca de dos mil comensales, y el cual tuvo por escenario su hermosa finca, en que se hallan los manantiales de San Francisco de Paula.

La primera vez que el señor Velo Filgueira apareció formando parte del gobierno del Centro Gallego fué en la Directiva de 1896-1897, presidida por el señor José Santalla Fernández, figurando después como vice secretario en la de 1903-1904, y como vocal en las de 1906, 1907 y 1911. En Junta General de 4 de agosto de 1907 fué nombrado Socio de Mérito y en el nuevo régimen representativo de la Asamblea de Apoderados perteneció a este organismo en varias legislaturas.

Pero si su actuación en el Centro Gallego ha sido ejemplar, mucho más lo ha sido en la «Beneficencia de Naturales de Galicia», que dirigió por espacio de veinticinco años consecutivos, hasta que la luz de sus ojos se apagó para siempre. A esta benéfica sociedad le dedicó el extinto todos sus amores, todo su entusiasmo y todo su altruísmo, siendo así como el padre de los gallegos necesitados, a cuyo alivio acudía en diversas formas.

La concurrencia

De acuerdo con lo anunciado, a las cuatro de la tarde partió el cortejo fúebre de San Fracsco de Paula, tomando parte en la peregrinación destacados elementos de la colania gallega.

El duelo estaba presidido por el señor Emilio Velo, hijo del extinto, a quien acompañaban el doctor Emilio Velo Lamas, don Angel Acosta y don Ismael Díaz Cía. Seguía a éstos la Comisión Ejecutiva del Centro Gallego, a saber: Cayetano García Lago, presidente; licenciado Secundino Baños, vice: Andrés Vascós, tesorero; José López Menéndez, vice tesorero; Ceferino Pérez, interventor; Vicente Barro Torrente, presidente de la Sección de Sanidad; Ramón del Campo, de Inmuebles; Francisco Blanco Bonome, de Propaganda; Eladio Vázquez Ferro, de Bellas Artes: Francisco J. Domínguez, de Cultura; Avelino Rego, de Orden; Manuel Rodríguez Sánchez, de Fomento: y Angel Pérez Cosme, de Inmigración. Además el presidente de la Asamblea de Apoderados, don Jesús María Bouza y Bello; el primer vice, señor José Paredes García: el segundo vice, señor Francisco Maycbre, y el secretario general, doctor Alfredo Blanco Guerra.

El Presidente de la Beneficencia Gallega, don Juan Varela Grande; el director de la Caja de Ahorros y Banco Gallego, señor Miguel Mir; el licenciado Jesús María Barraqué; Antonio Docampo, Narciso María Rodríguez, Jaime Domínguez, Secundino Sánchez, Antonio Reymúndez, Francisco Vega del Frada, don Enrique Van Assche y de Cárdenas, Manolín Rodríguez González, Alejandro Campa, Constantino Ramil Manuel Borrajo, Antonio Vázquez, José González Corral, Jesús Vidal, Manuel Fernández Taboada, Enrique Merry, que ostentaba la representación de la firma Purdy y Henderson; Belarmino Cabal, doctor José M. Vidaña, la distinguidas señoras Andrea López viuda de Ares y María Vivanco de Salazar; Emilio Fernández, doctor José Carballido, doctor Le-Bien, el licenciado José López Pérez, Socio de Honor del Centro Gallego de La Habana; José Puentes Reuco, Vicente Bárbazán, Antonio López Ledo, doctor Bonachea, Pedro Lorigados, don Julián Cobo, José María López Vila, doctor Agustín Pérez Ravelo, director diurno del plantel «Concepción Arenal»; José Castaño Gavilán, José Maseda, Emilio Leiva, doctor Juan Varela Alvarez, el padre Lobato Rogelio Díaz, José Martínez Piñón, secretario de la Beneficencia Gallega; don Manuel Nimo Vidal, Luis Cotarelo Reinante, Julio González, Vicente Acosta, Santiago Docampo, Evencio Rodríguez ex presidente del Centro Gallego: don Francisco García Naveiro, José Bargueiras, Manuel Fernández Taboada, el padre Evelio Díaz, Genaro Armada y los periodistas señores Roberto Santos, Pablo R. Presno, Miguel Roldán, Carlos A. Conde y Cándido Posada.

Sentidas palabras del Ledo. Baños y del Padre Evelio

Efectuado el enterramiento, y después que innumerables coronas cubrieron la tumba del noble luchador don Angel Velo Filgueira, habló en primer término el licenciado Secundino Baños, en nombre del Centro Gallego y de la Beneficencia Gallega. Se refirió al amigo queridísimo que acaba de rendir tributo a la tierra. Evocó los largos años a través de los cuales don Angel rindió grandiosa labor en ambas instituciones, a la vez que creaba un hogar honorable en Cuba y compartía el cariño patrio entre éste país hospitalario y su Galicia inolvidable. Y dijo también el licenciado Baños que sobre la tumba bienamada del socio número 1 prometían los actuales dirigentes del Centro Gallego continuar la marcha dignísima iniciada por los fundadores, cuyo último ejemplar acaba de caer abatido por la muerte.

Instantes después habló el padre Evelio Díaz, vice-rector del Seminario de La Habana. Con palabra sencilla y profunda a la vez hizo la apología del gran gallego don Angel Velo, caballero cristiano de grandes méritos, ejemplar soberbio de una raza troquelada en el sacrificio; raza de conquistadores inmortales que contribuyen de manera grandiosa al progreso de la humanidad.

Recordó el gran homenaje rendido a don Angel por el Centro Gallego hace tres años, en el que el venerable anciano derramó lágrimas desbordantes de ternura. Y evocó la fecha en que éste le llamó para pedirle un escapulario de la Virgen del Carmen, porque esta reliquia le hacía más perenne el recuerdo de la viejecita que también le entregó uno al abandonar la tierra natal...

También se refirió el elocuente padre Evelio a las obras de caridad realizadas por don Angel a través de su vida, intercalando a la vez esta magna frase de Cristo; «Un vaso de agua dado en mi nombre, os lo pagaré».

Y terminó el padre Díaz aconsejando la unión constructiva que para la familia gallega deseó siempre don Angel Velo Filgueira.

Poco después de las 6 p. m. los numerosos peregrinos dieron el último adiós a quien fuera magnífico fundador de la Casa de Galicia en Cuba.

EL EXITO OBTENIDO EN EL AÑO PRECEDENTE POR EL CLUB CUBANELECO SERA SUPERADO POR ESTE EL SABADO, DIA 30

Una gran compañía de películas, famosa por sus interesantes noticieros, filmará la monumental verbena «Una noche con Kisto», que ofrecerá el 30 marzo el Club Cubaneleco en todos sus terrenos de 17 y M., en el Vedado.

Los muchachos de la «electricidad», por supuesto, aspiran a mejorar el record que establecieron con su verbena del pasado año, para lo cual no escatiman gasto ni esfuerzo alguno. La iluminación bien puede decirse que será fantástica, habiéndose tenido que instalar varios transformadores de gran capacidad para soportar la carga lumínica que la noche del sábado 30 de marzo se esparcirá profusamente en bonitas combinaciones de luz sobre los terrenos del Club.

El floor de basket, donde estuarán Havana Casino y Antonio María Romeu, será alumbrado con luz de luna; el septeto Nacional de Piñeiro tocará en las canchas, donde predominará la luz color ámbar, la piscina, transformada en lujoso cabaret, tendrá la luz de 20,000 bombillos que formarán el techo cual gigantesca red de relucientes estrellas con los colores de nuestra bandera cubana, actuando en el cabaret las orquestas Swing Boys y Neno González con el magnífico show de la Taberna Cubana; y por último, en la Casa Club y en la amplia terraza acabada de construir actuará el popular Quinteto Barcalés. Precio de entrada de los caballeros $1.00 y damas por invitación. Otro detalle: el tranvía dejará a los bailadores a una cuadra del club.

DE LA QUINTA CANARIA

El movimiento habido en la quinta Canaria en las últimas horas es como sigue:

Ingresaron: de la Habana: Baltasar Cabrera Crespo, Pedro Castellanos Santana, Emilio González Peñate, Enrique Gutiérrez Alvarez, Juan Fernández, Herminia Fernández Rodriguez, Carmen González de Ruiz, Carmen Castellanos Santana, Antonio Perdomo, Félix Rivero Rivero, Inocencio Cárdenas Rodríguez, Francisco Taño Jiménez, Víctor Sánchez Pérez y Eladia Prieto Quesada; de Cabaiguán; Gregorio Triana Pérez y Manuel Hernández Hernández; de Tamarindo: Antonio Delgado Delgado; de Aguacate: Luis Argüelles; de Güira: Carmen González Fernández; de San Antonio de las Vegas: Alejandro González González; y de San Antonio de los Baños: Nicasio Sánchez Lorenzo.

Fueron dados de alta: De la Habana: Mario González Pérez, Amparo Segueira, Hortensia Grave de Peralta, Esther Núñez Rodríguez, Nieves Vélez González, Cecilia Suárez Castellanos, Baltasar Cabrera Crespo, José Rodríguez Navarro, Olimpia Nieves Bolaños, Luis Rabelo González, Juan Suárez Melián, José Alvarez Domínguez, Clara Montoto Pérez, Juan Fernández, José Pérez Pérez, Caridad García Quiñones y Carmen González de Ruiz; de Aguacate: Luis Pérez Argüelles; de Cabaiguán: Gregorio González Tiana; de Caibarién: Francisco López Rodríguez y Luis Melián Rodríguez; de Caimito Nazaria García Díaz; de Güira de Melena: Enrique Castañeda Gómez; de Zaza del Medio; Germán Felipe Rodríguez; de Güira, Carmen González Fernández.

VIBOREÑAS

SALUDOS Y FELICITACIONES.— Los tenemos en esta fecha para las Lydias y Lilias, que en el día de hoy celebran su santo.

Entre las señoras Lydia Casas de Díaz de Villegas, Lilia Beale de Hernández, Lilia Casanova de Pedroso y Lydia de Rivera, nuestra gran actriz.

Las señoritas Lydia Fernández Marty, Lilia Santovenia Lazo, Lilia López Goldarás, adorada y adorable hermana de amigos y compañeros muy queridos en esta casa del DIARIO DE LA MARINA y Lilia Rodríguez Moreno, que el domingo celebró sus quince años con una fiesta alegre y animada en la residencia de sus padres, nuestro estimado amigo Carlos Rodríguez y su gentil esposa Ofelia Moreno.

Tengan todas el más dichoso día.

EN LA ASS. DE COMERCIANTES —Mañana jueves en la Asociación de Comerciantes, Industriales y Propietarios de la Calzada de 10 de Octubre y sus Anexos se exhibirá la película que se tomó del baile celebrado en aquellos salones en honor de la señorita Gloria Casas, bella candidata en el concurso que lleva a cabo con el mayor éxito tan progresista Asociación.

A las ocho y media dará comienzo el acto para el que por el Comité del Concurso se han circulado numerosas invitaciones:

El cuarto escrutinio del concurso tendrá lugar el sábado día 30, desarrollándose en la misma forma que los anteriores.

El domingo quedará cerrada la admisión de candidatas al concurso.

EN NUEVA CASA. — Dentro de breves días quedará instalada en nueva casa, en un lugar céntrico de la barriada de Jesús del Monte, la Asociación Antiguos Alumnos del Colegio El Infantil, conforme los propósitos de su Junta de Gobierno, que con extraordinario entusiasmo viene desplegando una intensa labor en beneficio de tan simpática asociación.

Con motivo de la inauguración de su nueva residencia, se están organizando distintos actos sociales, de los que iremos informando en próximas crónicas.

Por acuerdo de la directiva, se otorgará el título de socios de honor a un grupo de antiguos socios que en todo momento se distinguieron desde su fundación en el engrandecimiento y prosperidad de la asociación.

Homenaje de gratitud y de reconocimiento que se dispensará también a un grupo de cronistas sociales del sector viboreño.

FIESTA BAILABLE.—Con inusitado entusiasmo se celebrará el domingo día 31 en los salones de la Asociación de Comerciantes, Industriales y Propietarios de la Calzada de 10 de octubre y sus Anexos, la fiesta bailable que ofrecen un grupo de amigos y admiradores de la señorita Maslowa García Cabezuelo, candidata de triunfo en el certamen de belleza de esa asociación.

Las invitaciones pueden solicitarse por el teléfono I-5800.

BAILE.—El sábado por la noche abrirá sus puertas la Asociación de Corredores de Aduanas para la celebración de una fiesta bailable para sus socios y familiares, que a juzgar por el mucho entusiasmo que existe, promete resultar de lo más animado y concurrido.

Dará comienzo a las nueve.

Orestes DEL CASTILLO.

Los Populares de la casona asturiana y su nuevo gobierno

Dentro de la mayor animación celebró elecciones anoche el Partido Popular del Centro Asturiano, en su local de Egido casi esquina a Monte.

La comisión designada al efecto, y que integraban los señores Manuel González Alonso, José Fernández y Angel Miñagorri, presentó una candidatura que fué aceptada por unanimidad. Por tanto, los populares cuentan con nuevo Ejecutivo, cuya «mesa» relacionamos a continuación:

Presidente: Paulino Fernández Puente; primer vice: José Alvarez García; segundo, tercero, cuarto y quinto vicepresidentes: Antonio Menéndez, José María Marínez, Eugenio Cueto y Tomás Montero, respectivamente; tesorero: José de la Uz Marcos; vicetesorero: Enrique Cima Fernández; secretario de actas: Basilio Fernández Solís; vice: Plácido Zapico Alvarez; secretario de correspondencia: José María Sánchez Prendes; vice: Emilio Fernández Rodríguez.

Como es de suponer, los nuevos elementos fueron acogidos con fervorosos aplausos, haciendo uso de la palabra el presidente en funciones, señor José Alvarez García, para exhortar a sus correligionarios a una labor tenaz en pro del partido y del Centro Asturiano.

A la terminación del acto, Miñagorri dijo repetidas veces que los populares no saben de derrotas, y que de ahora en adelante habrá que vérselas con ellos...

CALIDOS ELOGIOS A LA QUINTA CASTELLANA, EN LA QUE SE LABORA BIEN

En carta dirigida al Presidente del Centro Castellano por el señor Isidoro Barredo Martínez, expresa éste su satisfacción en la siguiente forma:

«El día 17 de octubre del pasado año, ingresé en la casa de salud «Santa Teresa de Jesús», que por sus adelantos y obras realizadas últimamente está a la altura de los primeros de la República, siendo asistido de graves dolencias y sometido a difícil operación del vientre y lo mismo en ambas piernas por el excelente cirujano doctor Diego Suárez Villasuso. Allí me tendieron admirablemente los enfermeros Serafín Francisco e Isidoro Borrón, motivo por el cual le dirijo la presente, como testimonio de mi eterna gratitud al mencionado galeno y auxiliares por lo mismo al señor Administrador y empleados del pabellón «Daniel Pedrillón», por los que fuí colmado de atenciones durante mi estancia en dicho sanatorio.»

Después de fumar haga esto...
Apacigüe su garganta, refresque su boca, purifique su aliento, vuelva a fumar con más gusto después de chuparse una sabrosa pastilla Vick.
PASTILLAS PARA LA TOS VICK

DR. MANUEL VILLAVERDE Médico de la Clínica del Profesor Gregorio Marañón, de Madrid. Medicina General. Secreciones Internas. Consulta previo turno. TELEFONO F-3532.—CALLE 17, NUMERO 11, VEDADO.—De las Universidades de Madrid y de La Habana.

M.E.C.D. 2016

SE HA COMPROBADO PLENAMENTE LA DESAPARICION DE LAS CENIZAS DEL CARDENAL CISNEROS Y DE LA PILA EN QUE FUE BAUTIZADO CERVANTES

LA NUEVA ESPAÑA

ALMERIA

¡Qué consuelo e que conorte
ver por torres e garitas
alzar las cruces benditas!
¡Oh, qué placer e deporte!
Y entraba toda la Corte
a milagro ataviada,
que se suena qués tomada.

Se ha dispuesto en España que los días últimos de este mes de marzo, 28, 29, 30, 31, se celebren en Almería las fiestas conmemorativas de su liberación, por cumplirse en ellas el primer aniversario de su reincorporación a la España Nacional.

No sólo fué esta ciudad una de las castigadas más duramente por la furia destructora y homicida, sino que le estuvo vedada la dicha de ver entrar por sus calles a las tropas liberadoras hasta la terminación de la guerra, el día primero de Abril, por lo cual ha sido calificada Almería como una de las ciudades mártires de España, con sobrados motivos para esta denominación, por su desgracia.

Las típicas callejas de la Almedina, el sugeridor barrio de Las Cruces, lo mismo que los de San Antonio y San ..., aquellas rutas pinas y en cruce de la parroquial de Santiago, que hacen evocar años pretéritos y en las que parece resonar todavía el eco de las pisadas de los «creyentes» y la voz del Muecín llamándolos a la oración entre feces y aquimeces, aquellas laderas tan moriscas que en ellas parece oírse aún el arrastrar de las babuchas, en un ambiente que hace retrotraerse a la época de la reconquista, cuando Almería era para los árabes que la dominaban «Espejo del mar y joyel preciado de sus reyes», están hoy estremecidas en ambiente de gratitud y en fervor de patria, que en vano padeció tres años agonías de torturas infinitas, muriendo día a día y sufriendo hora tras hora el horror de todas las iniquidades.

Los almerienses que han sobrevivido a tanta tragedia bien hacen hoy en mostrar su gratitud y su júbilo. No fueron sólo los seis millares de asesinados, entre los que se cuentan dos obispos—Almería y Guádix—, sino que sus templos y monumentos y cuanto de valor había en la ciudad fué arrasado o sufrió los destrozos y devastación acostumbrados.

Entre los edificios que fueron objeto de mayor ensañamiento figura la soberbia catedral, de un estilo tal vez único en España, puesto que en ella se aúnan la belleza de líneas y la magestuosidad características del arte sacro con las necesidades de fortaleza y permanencia que los tiempos inseguros y de continuo guerrear en que fué construída exigían. Baluarte inexpugnable en su exterior, encierra, sin embargo, dentro de sus muros de ... de dos varas y media de espesor, tesoros sublimes de arte que producen en el ánimo suspensión y maravilla.

El temor tan justificado a las correrías e incursiones de los piratas berberiscos fué la causa de que la catedral de Almería desempeñase el doble papel de templo magnífico y fortaleza temible. En su construcción entró únicamente la piedra en grandes sillares, sin mampostería, maderas ni ladrillos. Aquello que en su interior eran capillas bellísimas para la devoción y el rezo, aparecían al exterior como defensas pavorosas. En medio de sus tres naves se alza un castillo exágono entre dos tambores, preparados uno y otros para soportar el peso de numerosas piezas de artillería y toda su periferia aparece protegida contra cualquier ataque por sorpresa o de sitio.

El interior es magnífico. Comenzó a construir esta obra aquel prelado almeriense, compañero ilustre del inmortal Cisneros, que se llamó Fray Diego Fernández de Villalán, al cual cupieron la satisfacción y la gloria de ver terminada la parte principal de su magno proyecto, en la que se invirtieron ¡treinta años! Los planos se atribuyen al célebre arquitecto Don Diego de Sylze, que preparó los de la Catedral de Granada, y la sillería del coro fué tallada por Juan de Orea, a quien Carlos V tanto apreciaba y distinguía.

En columnas, techos, altares y capillas posee la catedral almeriense un verdadero tesoro de belleza y de arte. Mármoles y jaspes, en toda la gama del colorido y con toda la magnificencia de la escultura sagrada y profana, son los materiales más comunes, y varias y espléndidas son las obras de Salcillo que la ornan y enriquecen.

Llega, pues, para Almería el primer aniversario de su liberación, que culminó, en los principios de Abril, en la entrada triunfal por sus calles cubiertas aún de sangre y llenas de escombros, del jefe del glorioso ejército del Sur, General Queipo de Llano. Difícilmente podrán olvidar los almerienses las frases que entonces dirigió al pueblo que le aclamaba, con la rudeza del militar que regresa de una campaña larga y penosa.

Les manifestó que «antes de que fuesen sacrificados tantos hombres honrados, debieron también ellos exponerse a perder la vida por defenderlos, pero ya que no lo hicieron entonces, podían tener un acto de contricción, no precisamente empuñando las armas, afortunadamente enfundadas ya, sino trabajando para engrandecer a los pueblos de la provincia, con el fin de contribuir a la empresa de Franco, de engrandecer a España»

Roberto SANTOS

CIENTO VEINTE CODICES DE GRAN VALOR, HALLADOS EN EL CASTILLO DE PERALEDA, A DONDE LOS LLEVARON LOS ROJOS

Entre los encontrados figuran el famoso Fuero Juzgo del año 1,038 y la Biblia de Avila, del siglo XI

Un Padre dominico español va a publicar un diccionario español-japonés, como segunda parte del japonés-español que ha salido ya a la luz, editado por el Gobierno nipón

BARCELONA, marzo. Especial.—Ciento veinte códices de gran valor han sido encontrados por la Policía en el Castillo de Peraleda, donde habían sido llevados por el Gobierno de Negrín para pasarlos a Francia.

Entre los escritos antiguos figuran el famoso «Fuero Juzgo», de Munio Froilán, que data del año 1058, en letra miniada visigótica y la «Biblia de Avila», del siglo XI.

Sesenta de los códices pertenecen a la Biblioteca Nacional de Madrid y otros a la Biblioteca de El Escorial.

Cuestión de suerte

MADRID, marzo. Especial. Un caballo, después de haber picado 51 toros en la Plaza de Madrid, arrastra actualmente el cochecito de una Hermana de la Caridad.

Lleno de costurones por las innumerables heridas producidas por las astas de muchos toros, se le ve caminar pacíficamente por la capital. El contratista de caballos del coso madrileño perdonó la vida al animal, regalándolo a los actuales poseedores.

Restaurado el culto en la iglesia de la Encarnación.

MADRID, marzo. Especial.—Con pocos daños ha salido de la guerra la iglesia de la Encarnación de Madrid, fundada por Margarita de Austria, esposa de Felipe III, bajo los planos y la dirección del arquitecto don Juan de Mora.

Esta iglesia, que fué en sus comienzos magno monasterio, contiene pinturas notables de Carducci, Maella y otros pintores célebres.

Entre sus esculturas las hay de Gregorio Hernández.

La Junta de Protección del Patrimonio Artístico evitó la destrucción y despojo de sus riquezas artísticas y hoy ha podido ser restaurada al culto con pocas pérdidas.

Diccionario español-japonés por un dominico.

MADRID, marzo. Especial.—Un Diccionario español-japonés, como segunda parte del janoés-español que ya ha salido a la luz, editado por el Gobierno del Japón, está preparándose por el Padre dominico Juan Calvo, profesor de la Universidad de Santo Tomás de Manila y autor de ambos, el cual se halla actualmente en España.

Inglaterra publica los detalles del pacto con España

Respecto al Protectorado marroquí, se reserva los derechos hoy existentes

LONDRES, marzo 26. (Havas).—Por el Gobierno británico fué publicado esta tarde un documento oficial, en el que se define en detalle las cláusulas de los acuerdos anglo-españoles, relativos al empréstito, el comercio y el régimen de pagos. En el preámbulo del convenio comercial y de pagos, se precisa lo pactado por los Gobiernos de Inglaterra y Norte de Irlanda de un lado, y España de otro. En un anexo, se aclara el detalle de que a pesar de la inclusión del Marruecos español en los territorios cubiertos por el convenio, el Gobierno inglés se reserva expresamente todos sus derechos en la zona española de Marruecos que le confieren los tratados existentes, así como los obtenidos por las compañías navieras británicas. Una nota del Ministro de Estado de Madrid, coronel Beigbeder, reconoce que tiene en cuenta esa reserva.

La inauguración del acuerdo sobre el empréstito, es considerada en los círculos oficiales de Londres, como el principio del período en el cual las relaciones económicas y amistosas entre las dos naciones, quedarán sobre una base normal. Dicho acuerdo armoniza perfectamente con el pacto comercial de guerra, del que se espera sea el preludio de un incremento acentuado del tráfico entre ambos países, cuyas economías, desde tantos puntos de vista, son complementarias.

Ochenta millones para material ferroviario

MADRID, marzo 26. (HS.)—Ochenta millones de pesetas se han destinado para la sustitución y reparación del material ferroviario destrozado por los rojos durante la guerra. Dos mil quinientos vagones de mercancías, de veinte toneladas de carga y 17.000 pesetas de coste por unidad; 120 coches de viajeros y el material de carriles, placas y tornillos necesarios para 400 kilómetros de línea han sido encargados por las compañías de ferrocarriles. Muy en breve se comenzará la construcción de quinientos vagones de mercancías totalmente metálicos, con cuatro ejes y de 34 toneladas de peso. Los 2.500 vagones ya en construcción son cerrados y del tipo que se denomina «urificado».

AUXILIO SOCIAL

DONATIVOS DE SOCIEDADES ESPAÑOLAS

	Donativo.	Ficha Azul.
Muy Ilustre Centro Gallego de la Habana	$ 1,000	$ 50.00
Asociación de Dependientes del Comercio de la Habana	1,000	50.00
Casino Español de la Habana	200	
Unión Vallisoletana	100	
Progreso de Lanzos	100	2.00
Unión Allandesa	100	
Unión Piloñesa	100	2.00
Vivero y su Comarca	100	
Fundación Agrícola «Pedro Murias»	100	20.00
Hijos de Corcubión	100	2.00
Hijos del Ayuntamiento de Pastoriza	100	1.00
La Aurora de las Somozas	100	
Puentedeume y su Partido Judicial	100	3.00
Círculo Salense	100	2.00
Centro Montañés de la Habana	100	3.00
Colonia Leonesa de Cuba	100	2.00
Villaviciosa y Colunga	100	2.00
Hijos del Ayuntamiento de la Estrada	100	
Naturales de Boal	100	5.00
Club Luarqués de la Habana	125	5.00
Riberas del Tambre	50	1.00
Círculo Avilesino	50	2.00
La Baña y su Comarca	50	2.00
Unión de Naturales de El Franco	50	
Círculo Habanero de la Devesa	50	1.00
Club Gradense	50	2.00
Meira y su Comarca	50	2.00
Hijos de Ponga	50	2.00
Club Belmontino	50	2.00
Club Allerano	50	1.00
Club Tinetense	50	2.00
Sociedad Emigrados de Riotorto	50	2.00
Hijos del Concejo de Villayón	40	1.00
Círculo Praviano	30	1.00
Club Soto del Barco	25	2.00
Hijos del Valle del Ulla y su Comarca	25	
Hijos de Cabranes	25	
Colonia Zamorana	25	
Unión Montañesa	25	2.00
Hijos del Ayuntamiento de Pol y su Comarca	25	2.00
Club Carreño	25	
Hijos de la Parroquia del Lavio	25	
Club Gijonés	25	
Concejo de Cudillero	25	2.00
Sociedad de Castrillón	25	2.00
Unión Cabranense	25	2.00
Unión Gozoniega	25	2.00
Chantada y su Partido	20	1.00
Concejo de Illas	10	2.00
Club Llanera		2.00
Concejo de Aller		1.00
Casino Español de Placetas	100	5.00
Casino Español de Cienfuegos	100	5.00
Casino Español de Cumanayagua	5	1.00
Casino Español de Santa Clara	50	10.00
Colonia Española de Sancti Spíritus	100	5.00
Sociedad Montañesa de Beneficencia	300	15.00
Sociedad Asturiana de Beneficencia	300	15.00
Asociación Vasco Navarra	200	15.00
Sociedad Benéfica Burgalesa	100	3.00
Sociedad Aragonesa de Beneficencia	25	5.00
Sociedad de Beneficencia de Naturales de Cataluña		25.00

Detenidos en México cuatro españoles que trataban de secuestrar al doctor Puche, secretario del S. de Evacuación

Han comenzado a salir de provincias con dirección a la capital de España tropas de mar y tierra que tomarán parte en el grandioso desfile del «Día de la Victoria»

MADRID, marzo 26. (Havas).—Se ha comprobado sin lugar a dudas la desaparición de las cenizas del cardenal Cisneros, guardadas en un monumento construido en la iglesia magistral de Alcalá de Henares, incendiada a principios de la guerra. Sólo se encontró una calavera y algunos huesos, que han sido llevados al museo arqueológico de Madrid.

También desapareció completamente en el incendio de la iglesia de Santa María la Mayor, la pila donde fué bautizado Cervantes. Solamente pudo salvarse la partida de bautismo del Príncipe de los Ingenios, que fué depositada en el Ayuntamiento de Alcalá.

Detenidos cuatro españoles que proyectaban secuestrar al doctor Puche

CIUDAD MEXICO, marzo 26. (AP).—La policía de esta ciudad, ha detenido a cuatro refugiados españoles, y anunció que con estas detenciones ha frustado un complot para secuestrar al doctor José Puche, secretario del Servicio de Evacuación de los Republicanos Españoles.

La policía dice que los detenidos que llegaron a México hace varios meses a bordo del trasatlántico francés «Ipamena», proyectaban secuestrar al doctor Puche y llevarlo a Veracruz, donde le retendrían en cautiverio, hasta que se les pagase una fuerte suma por el rescate.

Recibió el Cardenal Gomá una bendición del Papa

MADRID, marzo 26. (AP).—Su Santidad el Papa, dió la bendición apostólica al Cardenal Gomá, y le autorizó celebrar, sentado y después de ingerir alimentos, misas mayores.

Gran Bretaña presta dos millones de libras esterlinas a España

LONDRES, marzo 26. (AP).—La Gran Bretaña ha convenido en prestar a España dos millones de libras esterlinas, para ayudar a la reconstrucción de ese país, y España pagará el cuatro y medio por ciento de interés y amortizará en veinte plazos semestrales el empréstito, a partir del día 30 de junio de 1942.

Salen destacamentos de mineros para Madrid

EL FERROL, marzo 26. (AP).—Han salido para Madrid, varios destacamentos de marineros a fin de participar en la gran parada del Día de la Victoria.

Murió el sacristán que presenció el bautizo de Franco

El Ministro del Aire ha creado una Escuela Superior de estudios sobre aviación

MADRID, marzo 26. (AP).—El Instituto de la Cultura Italiana, anunció que ha concedido cinco becas a españoles para que perfeccionen el conocimiento del idioma italiano en el Instituto Filológico de Roma.

Se crea la escuela Superior de Aviación

MADRID, marzo 26. (AP).—El ministro del Aire, ha creado una Escuela Superior de Aviación, con el fin de que los oficiales y pilotos civiles, puedan mejorar sus estudios teóricos y prácticos.

Falleció un sacristán que asistió al bautizo de Franco

FERROL DEL CAUDILLO, marzo 26. (AP).—Ha fallecido en esta ciudad, el señor Ventura Hermida, a los 75 años de edad, quien era sacristán en la Iglesia del Socorro, y asistió al bautizo del generalísimo Franco.

Aumentará la población de la ciudad de Valencia

VALENCIA, marzo 26, (AP).—La población de Valencia aumentará en unos siete mil habitantes, con la anexión de trece pueblos vecinos.

LONDRES, marzo 26 (Havas).—El «Evening Standard» anuncia que las Reales Fuerzas Aéreas realizaron vuelos nocturnos sobre Alemania y Praga.

Condecora España a un marino francés

MADRID, marzo 26. (AP).—La Gran Cruz del Mérito Militar, fué concedida hoy al Vicealmirante francés Jouvert.

Extracto de las leyes, decretos y otras disposiciones, que forman la base del nuevo gobierno de España

El mayor número de las medidas adoptadas se relaciona con el Ejército y la defensa nacional. La revisión del Código Militar. Organización administrativa del Régimen

MADRID, marzo. Especial. Más de ... decretos, leyes y órdenes administrativas han sido expedidos en la España nacionalista desde los comienzos de la guerra civil, formando la base del nuevo Estado y al propio tiempo cancelando numerosas disposiciones establecidas por el Gobierno republicano durante los cinco años de su existencia.

El mayor número de decretos afectan al Ejército y a la defensa nacional que fueron los factores más importantes durante casi tres años de guerra. Algunos cientos de reglamentos se refieren al Estado Mayor, reclutamiento militar, reclutamiento, materiales de guerra, transportes, caballería, servicio de abastos, la de la Cruz Roja, inválidos de la guerra, guardias civiles, justicia militar y fortificaciones.

Fué necesario crear nuevas organizaciones para poner en vigor estos decretos. Muchas de éstas pertenecen al campo militar. Por ejemplo, el cuerpo militar de Francisco Franco es bastante diferente del que servía al Presidente de la República. Franco, como jefe del Estado, tiene a su servicio dos generales, 61 oficiales, 59 sub-oficiales, 62 músicos y ... soldados, algunos de infantería y fusileros y caballería mora.

Código Militar

En septiembre de 1939, un decreto firmado por el General Franco y el Supremo Consejo de Justicia Militar. Este es el más alto tribunal militar y además de actuar como tal, sus miembros—todos militares—han recibido la encomienda de redactar un nuevo Código de justicia militar que eventualmente ha de sustituir el antiguo código del 1890.

El Ejército fué reorganizado en julio del 1939, quedando dividida España en ocho regiones militares, con ... cuerpos de Ejército y una división de caballería para la Península, además de otros dos cuerpos de Ejército para el Marruecos español.

El sistema de promociones, que siempre ha sido asunto espinoso en el Ejército español, quedó determinado por un decreto firmado el 23 de septiembre de 1939, que mantiene la llamada escala complementaria de promociones creada en mayo de 1938 en lugar de sólo el escalafón de servicio activo.

La naturaleza del Estado Mayor General quedó modificada en noviembre del 1939—siendo el jefe del Estado Mayor un general—con otro general a cargo de los servicios de movilización y seis secciones cada una con un coronel, incluyendo el resto del Estado Mayor, 12 tenientes coroneles, 31 mayores y 54 secretarios.

La Legión de Marruecos

La Legión de Marruecos fué reorganizada en diciembre del 1939, pero sin aumentar sus efectivos totales. Algunas órdenes son relativas a la desmovilización, que comenzó cinco meses después de terminada la guerra. Cuatro clases fueron desmovilizadas en mayo del 1939, otras cinco más en junio, del mismo año, otra en julio y otra a fines de septiembre, manteniendo ahora solamente tres clases sobre las armas, haciendo un total de 300,000 hombres.

Entre algunos de los más importantes decretos expedidos desde julio de 1936 figuran aquellos relativos a la política o pauta general, que bajo la dirección de la presidencia y la vicepresidencia del Gobierno sin esperar a la terminación de la guerra, en diciembre del 1938, una ley firmada por Franco abolía la aprobada por la Asamblea Constituyente de la segunda República el 26 de noviembre del 1931, que declaraba al ex rey Alfonso reo de alta traición y le privaba de sus derechos civiles. Además, tres semanas después de cesar la lucha, otro decreto extendía los beneficios de la ley a los familiares del ex-rey, ordenando que toda la antigua propiedad de la Corona fuera devuelta a las autoridades nacionalistas como representantes del Estado.

Restauración de la bandera

Incidentalmente, uno de los primeros decretos publicados por la Junta Provisional de Defensa Nacional, en agosto del 1936, fué restaurando en la España nacionalista la bandera rojo y gualda, que era el emblema nacional bajo la monarquía; y algunos días después, el 13 de septiembre, se hizo oficial el formulario monárquico de prestación de juramento que estaba en práctica en aquel entonces.

Otro decreto fechado el 27 de febrero del 1937, declaraba restaurado el himno nacional monárquico «Marcha Granadera».

El saludo nacional, aun cuando se usaba desde que comenzó la guerra civil, fué instaurado oficialmente por un decreto fechado el 24 de abril del 1937. Especifica que deberá levantarse el brazo derecho con la mano abierta y extendida formando un ángulo de 45 grados con la línea vertical del cuerpo.

Todos los días festivos republicanos, incluyendo el Día del Trabajo, el 1 de mayo, fueron abolidos. Los días de fiesta nacional ahora son el 18 de julio, aniversario del Levantamiento, 25 de julio, Día del Apóstol Santiago, Santo Patrón de España desde hace siglos y el 1 de octubre, aniversario del nombramiento del general Franco como Jefe del Estado.

Organización estatal

Durante la guerra civil la organización de la administración central del régimen Nacionalsindicalista se modificó por dos veces, excluyendo la Junta de Defensa original que tenía sólo un carácter transitorio. Así la administración del nuevo Estado a través de departamentos o ministerios quedó organizada por primera vez en enero del 1938, modificada el 29 de diciembre del mismo año y otra vez cuatro meses después de terminada la guerra, el 8 de agosto del 1939. Desde entonces no se ha cambiado, e incluye doce ministerios, con Francisco Franco como jefe de Estado y del Gobierno. No hay vicepresidencia.

Algunos cuerpos gubernamentales fueron creados en la última reforma, incluyendo el Comité de Defensa Nacional, presidido por el general Franco, que incluye los tres ministros del Ejército, la Marina y el Aire y sus estados mayores.

El único partido oficialmente reconocido, la Falange Española Tradicionalista de las Jons., también modificó sus estatutos cuatro meses después de terminada la guerra, poniendo la organización sobre bases de paz. El 8 de septiembre del 1939, el primer Consejo Nacional de Falange conocido como consejo de guerra fué disuelto y al siguiente día, los miembros del Segundo Consejo llamado Consejo de la Paz, fueron nombrados por un decreto. Al propio tiempo se creó el Instituto de Estudios Políticos al que se asignó la tarea de preparar las reformas del Estado, la investigación de todos los problemas administrativos, económicos, sociales e internacionales, así como también la educación política superior del mejor elemento en las nuevas generaciones.

La reconstrucción nacional, que ha probado ser una de las tareas más importantes de la postguerra, comenzó a organizarse en virtud de un decreto firmado dos semanas antes de cesar la lucha. Creó un Instituto Oficial de Crédito.

Para el Obrerismo Vanguardista de Cuba

— V —

Dislates del proletariado extremista español.—La incautación de los medios populares de transporte y sus desastrosas consecuencias.

Un caso muy típico de incautación delictiva y de escandalosa impunidad fué el de los medios populares barceloneses de transporte: tranvías y autómnibus.

Ambos servicios públicos fueron confiscados apenas se produjo la subversión obrerista, por la C. N. T. (Confederación Nacional del Trabajo) y su apéndice la F. A. I. (Federación Anarquista Ibérica), en la que se reunieron los extremistas que más terror inspiraban en Cataluña.

Los dirigentes de estas organizaciones obreristas publicaron en los periódicos informaciones muy extensas en las cuales atribuían a sus antecesores en la explotación del negocio, abusos y fraudes merecedores de la reprobación ciudadana y de la cárcel. Ya veremos si podían erigirse en censores de ajenas culpas quienes después, con su conducta execrable, habían de elevar a la categoría de gente honesta y bondadosa a la más despreciable por sus rapacidades y sus depravaciones.

Los primeros actos de los extremistas confiscadores de los tranvías y autobuses fueron numerosas y salvajes venganzas contra obreros, no ya tránsfugas de la C. N. T. y de la F. A. I. y adictos a los Sindicatos libres, sino también contra quienes, por cualquier motivo, no gozaban del favor de los nuevos dirigentes del servicio popular de transportes. Así, por personales odios y animadversiones, que nada tenían que ver con las opuestas ideologías del proletariado y con sus pugnas partidistas, perpetróse en Barcelona innúmeros crímenes. En los primeros tiempos de la subversión los tranviarios barceloneses contribuyeron en una proporción enorme a la mortalidad obrera.

Tan faltos de gusto artístico como de sentimientos humanitarios y de piedad, los dirigentes de la incautación de los tranvías hicieron pintar de rojo y negro—colores que tan antipáticos resultaban por ser los distintivos de la F. A. I.—a un determinado número de coches y a los postes que servían de sostén a los cables conductores del fluido eléctrico. A uno y a otro lado de los tranvías destacábanse, en rojo sobre fondo negro, las iniciales C. N. T. y F. A. I. indicadoras de que las dos entidades extremistas obreras, tan furibundamente enemigas de la propiedad, disponían a su antojo, como dueñas exclusivas, del servicio tranviario de Barcelona.

La estrafalaria innovación no fué del agrado del público que, en no pocas ocasiones, al paso de los tranvías tan chapuceramente pintarrajeados, exteriorizó ruidosamente su protesta. Y así tuvo que renunciarse a convertir a todos los tranvías barceloneses en unos adefesios ambulantes.

La confiscación de los tranvías y autómnibus originó males sin cuento. Los primeros perjudicados fueron los accionistas y obligacionistas de las empresas de transportes populares, quienes dejaron de cobrar los intereses de sus títulos. El capital de las compañías tranviarias y de autobuses era nacional y extranjero. Entre los tenedores hispanos de títulos figuraban gentes humildes interesadas en sumas modestísimas. De seguro que se habrán quedado sin percibir un solo céntimo. Y no así los tenedores extranjeros que se apresuraron a formular las debidas reclamaciones en demanda de daños y perjuicios.

Los servicios de tranvías y autómnibus resintiéronse considerablemente apenas iniciada la incautación. Las señoras y, en general, los pasajeros regularmente trajeados, recibían un trato grosero y cínico por parte de muchos obreros tranviarios. Las disputas y las reyertas menudeaban en los tranvías y los autobuses.

La confiscación de las empresas de transporte popular contribuyó en gran modo a que fueran retiradas de la circulación, primero, las monedas de plata y, después, las fraccionarias de níquel y cobre, que la C. N. T. y la F. A. I. hicieron objeto de combinaciones fraudulentas.

Después, cuando el público careció de monedas de plata, níquel y cobre para el pago de los pasajes, pusiéronse en curso billetes de ínfimo valor emitidos por el Ayuntamiento barcelonés y el Gobierno autónomo catalán, y sellos de correo adheridos a pequeños discos de cartón. Así pudo perpetrarse impunemente, durante mucho tiempo, un latrocinio enorme contra los intereses de la colectividad.

Ni siquiera puede decirse que resultaran favorecidos todos los obreros del ramo de tranvías y autómnibus, ya que los de más modesta condición, los cuales se hallaban en inmensa mayoría, de continuo atacaban en público, por su egoísta proceder, a los dueños del cotarro.

¿Dónde fueron a parar las enormes sumas—millones y más millones de pesetas—que a la C. N. T. y a la F. A. I. produjo la larga explotación de los servicios de tranvías y autobuses de Barcelona? Imposible fué ponerlo en claro. ¿Quién era entonces en Cataluña suficientemente atrevido para ponerse en pugna con la tenebrosa F. A. I.?

Como el material fijo y móvil de los tranvías y autómnibus no fué reparado ni mucho menos sustituído, a medida que se fué inutilizando quedó la ciudad privada de uno de los más imprescindibles servicios públicos. Esto sucedió mucho antes de la terminación de la guerra.

Jaime CLARAMUNT.

A Través de Galicia

ACTIVIDADES INDUSTRIALES.—EL ALGODON, EL LUPULO Y EL TABACO

Entra Galicia en un período de actividad industrial.

En todos los órdenes se trabaja y se evoluciona con excelente resultado. Las industrias agropecuarias, como las marítimas, las textiles, las siderúrgicas y tantas otras, ofrecen modalidades nuevas y adquieren una intensidad mayor que nunca.

Era urgentísimo, por ejemplo, que las fábricas de tejidos acentuasen, triplicasen a ser posible la producción, y a ello se va. Faltaba la materia prima, que llegaba a Galicia lentamente, en pequeñas partidas por ferrocarril o por carretera, en trenes o en camiones desde Barcelona y otros puntos con las consiguientes dificultades, transbordos y retrasos inevitables. Y se estudió el mejor medio de evitarlo.

Al efecto, acaban de establecerse en La Coruña grandes depósitos por la Comisión oficial reguladora del algodón en España. Funciona una Delegación que tiene a su cuidado la distribución equitativa del algodón en rama, que al puerto llegue. Desde aquí se hará el aprovisionamiento regular de las fábricas «de hilados», no sólo de la provincia sino de toda la región. Y aun de las de León y Asturias. Esta zona galaico-astur-leonesa, —que está señalada con el número tres—alcanza muy vasto radio. Vendrán directamente a La Coruña desde los Estados Unidos, desde Canadá, buques con cargamentos completos de algodón que serán repartidos según las necesidades del mercado.

En la provincia de La Coruña son tres las fábricas de tejidos que trabajan: dos de ellas tan importantes como la «Primera coruñesa», fundada hace muchos años en el que fué Camino Nuevo de esta ciudad y hoy Avenida de Juan Florez; y la de Jubia, establecida en los amplísimos talleres de la antigua Real Fábrica de Moneda, a las puertas del Ferrol.

La tercera, es la fábrica de Vilasantar, que cuenta asimismo con difundida clientela según los tipos de producción. En estos establecimientos halla ocupación considerable contingente de obreros.

Los vapores, con las bodegas repletas de balas de algodón, comienzan a llegar y la regularización de las actividades textiles del norte-noroeste de España va a ser un hecho. El primer barco vino ya: el **West Tacook**, que entró en el puerto coruñés en la fecha señalada. Supondréis la viva satisfacción que este servicio inaugurado produjo entre los millares de operarios de uno y otro sexo, —mujeres principalmente—, que así ven asegurada la continuidad del trabajo.

El reparto inicial de esta primera partida se hizo con rapidez suma. En la fábrica «de telares», como aquí se llama a la remozada «Primera Coruñesa», fué unánime el júbilo de las laboriosas «tecelanas» que allá se van en popularidad y garbo con las archisimpáticas cigarreras de la antigua «Palloza», —hoy una factoría de primer orden—, y con las incansables «mixteras», de la fábrica de fósforos.

El tráfico portuario que va recuperándose poco a poco después de la guerra de liberación, se acentuará con estos bien coordinados arribos e importaciones; lo cual siempre está bien.

* * *

Otra nota interesantísima, es la declaración oficial del cultivo del lúpulo en toda España; por lo menos en esta región del noroeste que es donde en mayor cantidad se produce y recoge.

Hasta el presente sólo alcanzaba esa autorización a la provincia de La Coruña; autorización conseguida en virtud de un luminoso informe de los técnicos de nuestra Granja Agrícola experimental aconsejando «a la Superioridad», con testimonios fehacientes y pruebas claras, la conveniencia del cultivo intensivo de esa olvidada planta.

En Galicia se da admirablemente el lúpulo, pero apenas se empleaba. Crece libre a la margen de los ríos, en los valles húmedos, en las laderas de los montes, trepando por los ameneiros y los pinos y enredándose en las silveiras. En la tupida maraña destacan las blancas flores características.

La inmediata utilización industrial del lúpulo de los vergeles gallegos hasta hace poco tan desdeñado, se acomete decididamente porque la necesidad la impone. Hizo falta que a causa de la guerra dejaran de enviarnos ese producto, indispensable en las fábricas de cerveza, los diestros cultivadores de Alemania y Austria...

Nos libraremos, pues, de ser tributarios, lo cual significa un ahorro para la economía nacional de unos seis millones de pesetas anuales. Que no es poco.

Se va a la autarquía de la producción del lúpulo. Los ensayos que se realizaban en el cercano campo de demostración agrícola de Betanzos—anejo a la Granja de La Coruña—se han intensificado por orden del Caudillo. Cultivábanse allí unas 15,000 plantas y ahora pasan ya de 40,000.

Se instalaron modernas prensas y se harán nuevos secaderos, con la plena seguridad para el campesino de que la desecación será perfecta.

El ilustrado Director de la Granja Sr. Escauriaza ha dicho que, siguiendo el actual ritmo de plantación, en diez años podrán lograrse 1.800,000 plantas, capaces de producir los 361,700 kilogramos de lúpulo que, por lo menos, son necesarios para el consumo nacional; calculando muy por bajo en 200 gramos las flores secas de cada pie.

En diversas fábricas se puso de manifiesto, con reiteradas pruebas, que el lúpulo gallego nada tiene que envidiar al extranjero. Por el contrario, aun es más fino y pronunciado el aroma de las flores.

En cuanto a precios, el kilogramo de lúpulo que se pagaba en los primeros tiempos a tres pesetas, vale hoy 16,15; persuadidos los fabricantes de la inmejorable calidad del producto. Y es un tipo que se sostiene en la provincia de La Coruña como en las de Pontevedra, Lugo y Orense; donde también se cultiva, lo mismo que en Santander, Asturias y las Vascongadas.

A este poderoso estímulo para el labrador se une el del Estado que, además de fijar el precio para la venta, abona cincuenta céntimos por cada planta que arraiga y diez céntimos por cada renuevo que adquiere.

He aquí, pues, un cultivo que surge o que renace en Galicia: una industria que adquiere desarrollo como las del lino, la soja—leguminosa admirable, de aplicaciones múltiples—y hasta la del tabaco, cuyos ensayos son cada vez más prometedores.

* * *

No sonriais irónicos. Lo cierto es tales ensayos, las plantaciones que aquí en la Granja se realizan como en otros muchos puntos de la región, dan ya un tabaco excelente. Poco, por ahora, como es natural, pero cada vez más selecto y exquisito.

Tanto es así que en la fábrica de tabacos de La Coruña, una de las mejores y de mayor producción de España, comienza ya a emplearse la hoja de las plantaciones gallegas en determinadas labores a las que no alcanza el tabaco que se recibe de Cuba, Brasil, Filipinas, Java...

Se agudiza el deseo de ver a dónde alcanza el tabaco español con los perfeccionamientos a que haya lugar, y cómo lo recibe el público consumidor. El principal centro de fermentación se instaló en el edificio de la que fué fábrica azucarera de Padrón, en esta provincia.

Es singular el destino de esta construcción—amplia como la de cualquier buen Ingenio cubano—ya que, habiendo sido hecha para fábrica de azúcares—, que elaboró durante algún tiempo en buenas condiciones, mientras no faltó remolacha, se ve trocada ahora en centro tabaquero de la región... Primero azúcar, ahora tabaco... ¡Cuba en las Rías Bajas!

La propaganda crece; y en determinadas zonas, la de Ribadavia especialmente, se produce ya una variedad de hoja magnífica, según los peritos. Se dan conferencias públicas en pro del cultivo del tabaco en Galicia y a una de ellas habida días atrás en Pontevedra, asistieron todas las autoridades y un enorme público.

Pronunciaron documentadas conferencias los ingenieros puestos al frente de un modo oficial del Servicio del tabaco, señores Benítez y Cerdeira; y sus consejos como las proyecciones de las diversas fases del cultivo, reflejadas en la pantalla, fueron seguidas con el mayor interés... A título de curiosidad os iré contando lo que haya de esto.

Alejandro BARREIRO.

La Coruña.

Muy pronto serán inaugurados un sanatorio antituberculoso en Cádiz y otros dos en la misma provincia

Se ha preparado un extenso y variado programa, en el que figuran números muy interesantes para las fiestas de la Primavera en Sevilla, que se prolongarán durante tres meses

CADIZ, marzo 26. (HS.)— Muy pronto podrá inaugurarse en esta ciudad un sanatorio antituberculoso; otro en San Fernando y un tercero, en otro lugar de esta provincia aún no designado.

Las obras en la Ciudad Universitaria

MADRID, Mar. 26. (HS)—Próximamente se comenzarán los trabajos de reconstrucción de la Ciudad Universitaria. Los daños de la guerra están valorados en 25.000.000 de pesetas. Se ignora aún si el Hospital Clínico quedará en la situación actual o se reedificará. Los daños en la central térmica son incalculables. Los accesos, instalaciones subterráneas y arbolado. han sido destruídos. Filosofía y Letras. Medicina y Farmacia son las Facultades menos dañadas. Las escuelas de Odontología, Agrónomos, Arquitectura y Fundación del Amo y Casa de Velázquez serán reconstruídas. El palacete de la Moncloa no tiene reparación posible, pues ha desaparecido por completo. Más adelante continuará la construcción de la Ciudad Universitaria con escuelas especiales, residencia de estudiantes, paraninfo central de las Faculatdes, gran biblioteca universitaria, estación radiofusora, estadio para 10 mil espectadores, campos de deportes, piscinas, colegios internados y hospedería.

Vasto plan de obras para Galicia

VIGO marzo 26. (HS)—Un vasto plan de construcciones va a ser llevado a cabo según propósitos del Delegado en Galicia del Instituto Nacional de la Vivienda para atender a las necesidades de habitación que se multiplican como consecuencia del aumento de las actividades locales. El delegado tiene ya en estudio las características de ese plan, de cuya ejecución habrán de encargarse los Sindicatos de Falange, con la cooperación de autoridades y organismos de la región. Las autoridades municipales han prometido toda clase de facilidades para la ejecución del plan.

Las fiestas primaverales de Sevilla

SEVILLA, marzo 26. (HS)—El día 31 se inaugurará la Exposición Nacional de Bellas Artes en el Palacio de Exposiciones de la Plaza de América, y el 7 de abril en el Pabellón Mudéjar se efectuará la apertura de la exposición de carteles «Historia del Cartel» anunciador de las fiestas primaverales y exposición de los presentados al concurso para las de 1941. Durante los días 18 al 21 se celebrará una exhibición de ganados de raza «Conurs», de coches enganchados y enjaezados a la andaluza, de caballistas con monturas vaqueras, de profesionales en monta ajustada y amazonas y jinetes menores de catorce años. Del 12 al 17 de abril se correrán las eliminatorias de galgos para disputarse la copa del Ayuntamiento, del 11 al 20 prueba ciclista «Vuelta a Andalucía», organizada por el diario «Fe», el 22 final del campeonato de galgos en el cinodromo; del 22 al 30 tiro de pichón; concurso hípico en el cortijo de Pineda los días 24, 25 y 27 y del 29 al 5 de Mayo, campeonato de tennis y partido entre clubs andaluces y C. D. Turó de Barcelona. En el prado de San Sebastián se celebrará la «Feria Andaluza» con las típicas casetas. El 28 de marzo la Hermandad de la Virgen de los Reyes celebrará su romería en la capilla de la hacienda de Quintillo y los hermanos y devotos acompañarán a caballo a la imagen, que irá conducida en una adornada carreta, y el día 9 de mayo la Hermandad del Rocío de Triana saldrá de la iglesia de San Jacinto para asistir a la romería de Almonte y celebrar allí el 12 la fiesta de la Virgen del Rocío.

El aeropuerto de Huelva

HUELVA, marzo 26. (HS.)—El capitán de Ingenieros adscrito al Servicio de Aviación, señor Lemus, al que acompañaban los componentes de la junta del areopuerto de esta capital y el capitán encargado de la explanación de los terrenos, visitaron al Gobernador civil para hacerle saber el estado de los trabajos del aeropuerto.

Cargamento de railes para Buenos Aires

BILBAO, marzo 26. (HS)—El vapor holandés «Bodograde», de 5.500 toneladas, está cargando en la dársena de Baldames, 900 toneladas de railes y varillas para el puerto de Buenos Aires, consignadas a los ferrocarriles argentinos.

E.C.D. 2016

ENTREGARA MAÑANA EL MUNICIPIO LOS $100,000.00 PARA CUBRIR SU PARTE DEL PAGO A LA POLICIA NACIONAL

EN ESTA SEMANA SE ABONARAN TAMBIEN LOS 80,000 PESOS A LOS BONISTAS DEL ACUEDUCTO

Pónense al cobro el 2 de Abril los recibos de Industria y Comercio. Con este ingreso, unos $350,000, espérase pagar a los empleados municipales. Evitarán las prescripciones

El nuevo alcalde, doctor Orosmán Viamontes, llegó ayer a las ocho de la mañana al Palacio Municipal, dirigiéndose poco después al Departamento de Contaduría, y más tarde, al de Impuesto, en donde vió que, a pesar de ser cerca de las nueve, aún no habían acudido numerosos funcionarios y empleados a sus labores, retirándose contrariado.

Pagarán mañana a la Policía Nacional

«Por encontrarse en trámites legales las distintas aplicaciones de créditos en el Municipio, hasta mañana, día 28, no podrán ser pagados los 100,000 pesos a la Policía Nacional»—, declaró el doctor Orosmán Viamontes—, agregando: «Espero pagar también la nómina correspondiente a la Secretaría de la Administración, para comenzar en seguida con las de los hospitales de Emergencias, Infantil y Maternidad, Casas de Socorro y demás dependencias de la Sanidad Municipal».

Pagarán a los bonistas en el período de bonificación

Es propósito del nuevo alcalde entregar los 80,000 pesos a los bonistas del Acueducto de Albear, dentro del período de la bonificación concedido en los pagos por plumas de agua y metros contadores, que vence el día primero de abril. Cumplirá así el compromiso contraído por la Administración Municipal. En el contrato o escritura se específica que ese pago deberá realizarse dentro de los 30 días de cobros por dicho concepto. Ya se está depositando el 20 por ciento de las recaudaciones, para lo cual se ha abierto una cuenta en un banco local.

Se ordena la entrega de los cinco automóviles

El nuevo alcalde ha dictado una resolución ordenando que los cinco automóviles de uso que se encontraban en poder del presidente, vicepresidente y secretario de la Cámara Municipal, así como del presidente de la Comisión de Hacienda y Presupuestos y otros más, sean depositados en los Fosos Municipales, en espera de lo que acuerde en lo venidero, por medio de la Secretaría de la Administración.

Está prohibido fumar en los cinematógrafos y teatros

El jefe del Departamento de Cultura Municipal ha recordado a los inspectores a sus órdenes, que el reglamento de Espectáculos señala en su artículo 18, la prohibición de fumar en los cinematógrafos y teatros que no estén al aire libre. Deberán hacerlo saber así a los encargados, dueños o empresarios de esos espectáculos.

Evitarán las prescripciones en el Municipio

El alcalde municipal celebró en la mañana de ayer una entrevista con el señor Máximo Castillo, jefe interino del Departamento de Impuestos, llamándole la atención sobre las anomalías advertidas en las oficinas que se encuentran a su cargo.

Poco después tomó parte en ella el señor Angel Bertematy, jefe en propiedad de Impuestos Municipales, que disfruta de licencia electoral, abordándose los problemas que afectan a las recaudaciones del Municipio. Trataron de la necesidad de evitar las prescripciones de los adeudos correspondientes al año 1936, que vencen en el mes de junio, puesto que dejarían de ingresar más de cincuenta mil pesos en el Municipio.

«Con el fin de intensificar el procedimiento de apremio, llegando en caso necesario al embargo y remate—, dijo el alcalde—, ha sido designado el señor José Esteban Mariño, hombre de la más absoluta confianza mía, y que conoce perfectamente bien el manejo de ese negociado».

Protección a la niñez desvalida

Espera el alcalde municipal que por la doctora María Méndez López, jefa del Departamento de Asistencia y Previsión Sociales, se le rinda un detallado informe en relación con la niñez desvalida y pobre que se encuentra protegida en su educación por el Municipio, en las creches y asilos de esta capital, con el propósito de aumentar cuanto sea posible esa atención.

El día 2 se pondrá al cobro Industria y Comercio

El alcalde municipal ha dispuesto que se corran los trámites legales para que por la Secretaría de la Administración, de acuerdo con el jefe de los Impuestos, sean puestos al cobro los recibos correspondientes al segundo trimestre de Industria y Comercio el próximo día 2 de abril, en las taquillas recaudadoras del Ayuntamiento. Espera que con la bonificación del cinco por ciento en los diez primeros días puedan recaudarse más de 320,000 pesos, con los cuales podrá pagar dos mensualidades a la Compañía Cubana de Electricidad, y los haberes de los funcionarios y empleados del Municipio correspondientes al mes de marzo.

Señala horario el alcalde municipal

Teniendo en cuenta el doctor Orosmán Viamontes, alcalde municipal, que durante su interinatura necesita laborar activamente, en las numerosas atenciones que reclama su cargo, ha señalado horario para despachar.

Hélo aquí:

De 8 a 10 de la mañana despachará con los jefes de Departamentos; de 10 a 11, se consagrará a las audiencias concedidas, y a las 11 en punto hablará con los periodistas.

Los honorarios de Emergencias reclaman sueldos

En la Secretaría de la Administración Municipal se ha recibido una comunicación de los estudiantes honorarios del hospital de Emergencias pidiendo una entrevista con el alcalde, a fin de plantearle el problema de la asignación de sueldos.

Actuará con energía el nuevo alcalde

En conversación celebrada entre el alcalde y los altos funcionarios de la Administración, manifestó que su actuación en ese cargo se desenvolverá en un plano armónico con todos los jefes de Departamentos y demás funcionarios, así como con los empleados subalternos, pero que de manera alguna permitirá las extralimitaciones o interferencias, como viene sucediendo en algunos sectores del sistema cobratorio, por inspectores e interventores. Anunció que cada vez que se compruebe una anomalía se iniciará expediente, suspendiéndolo de empleo y sueldo al empleado afectado.

El jueves, en el Anfiteatro

Según se había anunciado, el próximo jueves tendría lugar, a las nueve de la noche, en el Anfiteatro, el recital de poesías de la genial intérprete del verso Carmina Benguría, y cuyo acto, organizado por el Departamento de Cultura del Ayuntamiento, había sido pospuesto primero por el frío reinante y después por el estado de la Caja Municipal, en tres ocasiones y definitivamente señalado para el día 28.

Pero según informó el doctor Viamontes, actual alcalde, a nuestro compañero Fernández Arrondo y a los reporters que hacen la información Municipal, el recital de la Benguría había sido pospuesto gentilmente a solicitud de la artista camagüeyana para que actuara la notable danzarina Dvora Lapson que, de paso por La Habana, seguirá viaje al día siguiente, viernes, hacia Europa.

Agregó el doctor Viamontes que el recital de Carmina Benguría, para regalo del público habanero, se efectuará el subsiguiente jueves.

VIOLABA LA CORRESPONDENCIA

Los inspectores de la Secretaría de Comunicaciones, Esteban Fernández, Antonio Cordero y Manuel Velasco, procedieron ayer a la detención del empleado de Estafeta, Luis Manuel Suárez Verdecia, al que después de un registro le ocuparon una carta dirigida a Obdulia Agüero, de San Lázaro 1008, que le era remitida por Manuela Zirkay, residente en Salud número 153; seis sellos de Correos y treinta lápices con el membrete de Coalición Social Democrática.

Según los referidos inspectores, desde hace algún tiempo tuvieron noticias de que el empleado Suárez venía apropiándose de la correspondencia, a fin de extraer cuanto en su interior hubiera.

Por tal motivo comenzaron a vigilarlo, sorprendiéndolo ayer cuando se introducía en el bolsillo izquierdo del pantalón la carta que le fué ocupada. Estiman, además, los inspectores, que los lápices se los apropió de la numerosa correspondencia que llega a Correos para ser después remitida al interior de la Isla.

El acusado fué presentado ante el juez de Instrucción de la Primera, donde negó los cargos, quedando en libertad por haber prestado fianza de 500 pesos.

SANIDAD CONSULTA A LA UNIVERSIDAD SOBRE LA TITULADA PROFESION DE MASAJISTA

Fué libertado un comerciante al que pedían 10 años de presidio por un asalto y robo en Güines

El Fiscal retiró la acusación al comprobarse que a la hora del hecho se encontraba en La Habana. Dispone la Audiencia sea admitido un recurso contra una amnistía

Angel Martínez García, comerciante de esta capital del giro de víveres sobre quien pesó la acusación del delito de robo con intimidación en la persona y para quien el Fiscal interesó en conclusiones provisionales la sanción de diez años de presidio, vió ayer consagrada su inocencia al retirar el citado Ministerio, representado por el doctor René Ferrán, los cargos que hasta ese momento había mantenido, pidiendo, en definitiva su absolución, que acordó el Tribunal, Sala Segunda de lo Criminal de la Audiencia, por unanimidad, estando su defensa a cargo del doctor Jesús González Fuentes.

El presunto perjudicado, Rogelio Alvarez Aves, chofer de una fábrica de dulces, acusó al señor Martínez García, como el sujeto que, vestido de militar manejaba la cuña del que se bajaron dos individuos, también vestidos de militar, y los cuales lo intimidaron, en el entronque de la carretera de la Habana a Güines, lugar conocido por La Gabina, el 11 de noviembre último, despojándolo de $17.00. Pero la abundante prueba presentada por el doctor González Fuentes, demostrativa de la honorabilidad de Martínez García y de la imposibilidad material de que él participara en el asalto, ya que, precisamente dentro de la hora del hecho él estaba en esta capital en asuntos de negocios del giro a que se dedica y había estado también en la notaría del doctor Felipe Rivero con varios comerciantes, en dichos asuntos, convencieron al doctor Ferran para dicha retirada, quedando, pues, demostrada la no participación del acusado, que fué puesto en libertad inmediatamente. Otra prueba decisiva fué el informe que a favor del señor Martínez García rindió y ratificó ante el Tribunal, el agente de la Policía Judicial Oscar Hernández, quien investigó ampliamente, convenciéndose de la inocencia del acusado.

Lesiones graves por culpa en vez de asesinato imperfecto

En el juicio oral de la causa seguida a Estanislao Díaz Ruiz, señalado como autor del asesinato frustrado de Carlos Rodríguez Suárez, prometido de su hija Carmen—a cuyas relaciones se oponía,—en la calle Teatro, en el pueblo de Caraballo, el Fiscal doctor Oscar Barinaga, que interesaba veinte años de reclusión, por dicho delito, una vez practicadas las pruebas, modificó sus conclusiones, interesando solamente nueve meses de prisión por lesiones graves por culpa, esto es, por imprudencia, debiendo indemnizar al perjudicado con $100.00 por los cuarenta y cinco días que tardó en sanar. Demostraron las pruebas que planteó el defensor doctor José Ignacio Arce, que no hubo tal asesinato imperfecto, sino que Estanislao, a quien le habían hurtado varias aves, al ver a una persona que resultó ser Rodríguez Suárez, en la noche del 30 de Agosto, en un lugar contiguo a su casa, a donde había acudido para entrevistarse con Carmen, creyendo que esa persona era uno de los que le hurtaban las aves, después de darle el alto, sin obtener contestación, disparó la escopeta que llevaba, al aire, para amedrentarlo, sin pensar en la posibilidad de herirlo, alcanzando al repetido Rodríguez con las municiones disparadas.

Recurso de reforma en un caso de amnistía

Ha dictado resolución la Sala Cuarta de lo Criminal de la Audiencia resolviendo el recurso de queja establecido por el doctor Miguel Ochoa, a nombre de Juan Francisco Feliciano Domínguez, acusador en la causa que se sigue por delito de falsedad contra Antonio Balmaseda Carrillo y Manuel Valdés Martínez.

El expresado Domínguez estableció la aludida queja contra resolución del Juzgado de Instrucción de la Tercera Sección, por la que se le denegó el recurso de reforma que entabló contra un auto anterior. La Sala conforme al pedimento del doctor Ochoa, declara con lugar el repetido recurso de queja, y en tal virtud, ordena al Juez de Instrucción de la Tercera que admita y resuelva la reforma planteada, conforme a derecho, ya que ha sido planteada en tiempo. El expresado Domínguez combate el auto del Juzgado de 20 de febrero último, que aplicó en la causa en cuestión contra Balmaseda y Valdés, los beneficios de la amnistía de 21 de diciembre de 1938. El Ministerio Fiscal, representado por el doctor Mauricio Monteagudo se había adherido a la petición del doctor Ochoa, con el resultado expuesto.

Dice el Tribunal en su Considerando: «que si bien el artículo 211 de la Ley de Enjuiciamiento Criminal dispone que el recurso de reforma deberá establecerse dentro de los tres días siguientes al en que se hubiese practicado la última notificación a las que sean partes en el juicio, ese precepto no debe interpretarse estrictamente y hasta el punto de entenderse que en ese término se encuentran comprendidos los días inhábiles, no sólo porque así no lo dispone dicho precepto, sino porque el mismo guarda relación íntima con el que contiene el artículo 201 de la propia ley, según el cual los Juzgados y Tribunales de lo Criminal vacarán los días inhábiles, excepto para las actuaciones del sumario, o sea para la práctica de diligencias y para acordar resoluciones necesarias para la investigación y para acordar resoluciones necesarias para la investigación y para la debida sujeción del acusado, y en consecuencia para el cómputo del expresado término no debe contarse los días inhábiles y mucho menos la resolución recurrida ha dado fin al proceso, como ocurre en este caso. Por lo expuesto, y además, dada la importancia y la trascendencia de la resolución que aplicó la amnistía en esta causa, es visto que procede declarar con lugar esta queja, y, en consecuencia, ordenar lo que corresponda.»

LESIONADA MENOS GRAVE

María Luisa Fernández Gómez, de 22 años de edad y vecina de Oficios 258, sufrió lesiones de carácter menos grave diseminadas por el cuerpo, al ser maltratada de obras por Julio Díaz Rodríguez.

MALTRATO DE OBRAS

Dolores Naval y Gómez, de 26 años y vecina de Tulipán y Cerro, acusó a Pedro Romero Borras, vecino de San José 859, de haberla maltratado de obra, ocasionándole lesiones de carácter leve.

ESE EJERCICIO NO PARECE ESTAR AMPARADO MAS QUE POR UNA VIEJA RESOLUCION

Se pide al Decano de la Facultad de Medicina estudie el caso para reglamentar dicha profesión. El funcionamiento de las fábricas de colchonetas. Condenados por adulterar la leche

El Secretario de Sanidad, doctor Juan de Moya, ha dirigido un escrito al Decano de la Facultad de Medicina de la Universidad de La Habana, doctor Angel Vieta Barahona, exponiéndole que en toda la República, especialmente en esta Capital, se ejerce pública y notoriamente la titulada profesión de masajista y, según las disposiciones legales sanitarias vigentes, ese ejercicio no parece estar amparado más que por un acuerdo adoptado por la Junta Nacional de Sanidad de fecha 30 de septiembre del año de 1927, «como una especialización de la carrera de Enfermero.»

Agrega que los interesados aseguran que pueden demostrar documentalmente que esa profesión está admitida y regulada en gran número de países, tales como Francia, Alemania, Suecia, Inglaterra, Estados Unidos de Norte América y otras naciones de este continente, sin estar vinculada a la profesión de Enfermero.

La Secretaría de Sanidad, en vista de las disposiciones a que hace referencia el doctor Moya, no puede perseguir por intrusos a los que ejercen como masajistas, dadas las circunstancias apuntadas, por cuyos motivos desea, previo estudio o resolución sobre el particular que compete a la Universidad de La Habana, encauzar, vigilar sanitariamente y garantizar a la vez el ejercicio de esa titulada profesión, a fin de que se practique mediante las condiciones y requisitos legales procedentes.

Posiblemente, según se ha anunciado en las esferas sanitarias, los doctores de Moya y Vieta Barahona han de celebrar una conferencia a mediados de la entrante semana con el propósito de cambiar impresiones sobre el particular y llegar a un acuerdo definitivo sobre este importante asunto, ya que, como dice el Secretario de Sanidad, la titulada profesión de masajista la ejercen en toda la República centenares de individuos sin conocimientos obtenidos en una escuela ad-hoc y a esos sujetos están entregados centenares de jóvenes atletas a los que preparan para las distintas ramas de los deportes con grave peligro para su desarrollo físico.

Felicitación a un Jefe Local

El Secretario de Sanidad ha ordenado se felicite al doctor Díaz Milián, Jefe Local de San Antonio de los Baños, por la campaña anti-parasitaria que viene desarrollando en dicho término municipal, con la cooperación desinteresada de distintas entidades públicas y privadas.

Como se recordará, hace varias semanas dimos cuenta de la labor extraordinaria que venía desarrollando dicho funcionario de Sanidad contra el parasitismo al comprobar que la casi totalidad de los vecinos de San Antonio de los Baños sufrían dicho mal. El doctor Díaz Milián hizo suya la iniciativa de la Federación Médica de Cuba con el concurso de la propia Secretaría de Sanidad y otras instituciones oficiales y privadas.

El funcionamiento de las fábricas de colchonetas

Entre los últimos acuerdos adoptados por la Junta Nacional de Sanidad y sancionados por el Servicio del Ramo, figura uno en relación con la Ponencia del Vocal de aquel organismo consultivo, doctor Raimundo de Castro, relativo al funcionamiento de las fábricas de colchonetas y almohadas.

Por dicho acuerdo se recomienda, especialmente, que se traslade todo el expediente relacionado con este asunto al Letrado Consultor para que indique una fórmula legal-administrativa para incluir las disposiciones que se contienen en dicho expediente en las Ordenanzas Sanitarias, sin perjuicio de que se dé cuenta a la Secretaría del Trabajo en lo que afecta las medidas de seguridad que deben adoptarse en beneficio de los obreros.

Recientemente fueron sorprendidas por Inspectores de Desinfección de la Jefatura Local de Sanidad de la Habana, varios talleres en los que, sin desinfección previa, se utilizaban trapos viejos, procedentes de hospitales, asilos, casas particulares, etc, en la confección de colchonetas y almohadas originándose los correspondientes expedientes por daño contra la salud pública. En el curso de las investigaciones realizadas se convino en la necesidad de proteger a los obreros de tales industrias.

Ahora, con la Resolución firmada por el Dr. Moya, el Letrado Consultor, previo estudio del expediente, ordenará incluir en el articulado de las vigentes Ordenanzas Sanitarias las recomendaciones hechas por la Ponencia del doctor Raimundo de Castro, aprobada por la Junta Superior de Sanidad.

Condenados por adulterar leche de vaca

Según informes de los Delegados de la Jefatura de Sanidad de La Habana ante las Cortes Correccionales, el Juez de la Sexta Sección impuso ayer multas de cinco pesos y un peso, respectivamente, a Rutilio Cesari, de la finca «Visitas» y José Acosta, de la finca Noria, por entrar en esta Capital con sus camiones fuera de la hora reglamentaria; y, el Juez de la Cuarta, condenó al pago de una multa de $15.50 a Julio León Casañas, de la finca El Inglés, por expender leche de vaca adulterada.

Interesada la República Argentina en los estudios sobre materia de seguros hechos por nuestro país

Su Superintendente de Seguros pide a la Secretaría de Comercio copias de los decretos en vigor y de los proyectos de legislación. Lista de fábricas de calzado

El Director Técnico de la Revista de Comercio, señor Guillermo Pérez Lavielle, ha recibido un escrito del Superintendente de Seguros de la Argentina, interesando datos e informes relacionados con el desarrollo de la industria del seguro en nuestro país, a través de leyes, decretos y resoluciones dictadas por el Gobierno y Congreso.

Entre los informes que desea obtener figuran copias de los proyectos de leyes sobre seguros presentados por los señores Jesús A. Portocarrero, G. Wolter del Río (Comisión Económica Nacional) y señor Camacho, así como el informe elevado al Gobierno en febrero de 1936 por la Comisión que presidió el doctor Virgilio Ortega, abogado de la Asociación de Compañías Nacionales de Seguros. También interesa dicho Departamento un ejemplar del trabajo del doctor Wolter del Río, titulado «Aportaciones para una política Económica Cubana»; un ejemplar del Mensaje enviado por el ex presidente de la República, doctor Miguel Mariano Gómez, en dos de noviembre de 1936 al Congreso de la Nación y las proposiciones de la comisión integrada por el doctor Portocarrero sometidas a la consideración del Congreso en 28 de mayo de 1937, informadas favorablemente por la Comisión de Seguros y Mutualidades.

En su escrito expone el Superintendente de Seguros de la Argentina que tiene gran interés en recibir cuanto se relacione con la legislación de seguro vigente en nuestro país, jurisprudencia administrativa, etc, que ha venido preparando la Dirección de Seguros de la Secretaría de Comercio.

El Negociado de Biblioteca, Canje y Publicaciones que edita la Revista de Comercio se propone atender rápidamente la referida solicitud, habiendo pedido al efecto la colaboración de las distintas personalidades que han contribuido al estudio de esa importante materia.

Relación de fábricas de calzado

La entidad denominada «Ace Boston Company», radicada en Nueva York, ha solicitado de la Secretaría de Comercio una lista de los fabricantes de calzado de nuestro país.

El doctor Bonachea, secretario del Ramo, ha dado instrucciones al jefe del Negociado del Censo Comercial para que dé cumplimiento a esa solicitud.

Cancelación de título

La Oficina de Expedición de Títulos de la Dirección de Comercio está tramitando el expediente relacionado con la cancelación del título de Corredor Notario Comercial, expedido a favor del doctor Raúl Felipe Corraso, que viene ejerciendo en la plaza de Regla, de acuerdo con lo solicitado por el propio interesado.

VARIOS PROCESADOS

Antonio García Díaz, Roberto Rodríguez Socarrás y Fernando Rodríguez Izquierdo, fueron procesados ayer por el Juez de Instrucción de la Sección Quinta Dr. Vallejo, en causa que le instruye por un delito de robo imperfecto, señalándole fianza de 500 pesos a cada uno de ellos, para que puedan gozar de libertad provisional.

Dichos individuos están acusados por haber sido detenidos en los momentos que intentaban realizar un robo en la bodega de Dolores y Octava, en la Víbora, propiedad de José García Lorenzo.

También la expresada autoridad judicial, procesó con la misma fianza, a Pablo López Enríquez, individuo que días pasados despojó violentamente de varias hojas de billetes al asiático Antonio Lao, cuando éste transitaba por la esquina de Monte y San Joaquín. La causa contra dicho individuo ha sido radicada por un delito de robo.

LE FALTO A LA POLICIA

El vigilante 890, acusó de faltas a Carlos Hernández Cavada, sin domicilio, molesto por que intentó registrarlo en la esquina de Prado y Teniente Rey.

Nuestra audición de esta noche.

★ LOLITA PEREZ MORENO
★ GONZALO ROIG.
★ ORQUESTA ENCANTO.

EL ENCANTO presenta en su audición de esta noche a LOLITA PEREZ MORENO con la orquesta de Concierto de EL ENCANTO bajo la dirección del maestro Gonza-lo Roig.

8 a 9 p. m.

CMCD, onda larga 630 kc.
COCD, onda corta 6130 kc.

La Voz del Aire, S. A.
AUDICIONES TRANSRADIO CUBANA, S. A.

El Encanto

Notas de "El Encanto"

DEL LYCEUM

Esta noche se celebrará en el Lyceum un gran recital de baile por la notable artista Dora Dtvason, con un sugestivo programa de danzas, en su mayoría hebreas. Hará la presentación el competente crítico y periodista José M. Valdés Rodríguez.

EL DOCTOR VITIER, EN EL ATENEO

La anunciada conferencia del doctor Medardo Vitier en el Ateneo no será hoy, sino mañana, a las 9 de la noche, a fin de no coincidir con el curso de la señora Zambrano en la Escuela Libre. El doctor Vitier tratará de la Filosofía de D. Alejandro Korn, el gran pensador argentino. Esta es la cuarta conferencia del ciclo sobre Figuras de la Filosofía Contemporánea, que con tanto éxito se viene celebrando en el Ateneo de la Habana.

DE LA CULTURA FRANCESA

Con el título CUATRO SEMANAS EN ESTOCOLMO dictará esta tarde, a las 6, una conferencia en el Círculo de Amigos de la Cultura Francesa el presidente de la misma, Dr. Guillermo de la Torre, Profesor de Francés de la Universidad Nacional. La conferencia será ilustrada con proyecciones.

EL FOLKLORE ESPAÑOL EN EL CINE

El domingo 31, a las 10 a. m., se proyectará en la pantalla del Teatro Nacional la película ESPAÑA INMORTAL, un film documental, histórico, romántico, folklórico, realizado días antes de la contienda bélica por Mary S. Spaulding y un grupo de notables artistas españoles. Las localidades están a la venta en nuestro Departamento de Información. Palcos, $5.00; lunetas, $0.50.

El Encanto

Trajes para "hombres de 8 a 18 años".

VENTA ESPECIAL.

Sólo 200 trajes

de magnífico crash blanco y de colores, en modelos simples y cruzados, que puede usted adquirir ahora a precios insignificantes en relación con su verdadero valor.

Desde 5.00 hasta 8.50

(En vista de la cantidad limitada le sugerimos se apresure a hacer su compra)

CUARTO PISO.

El Encanto

En servicio de usted EL ENCANTO está abierto sin interrupción de 8-30 a. m. a 6 p. m.

Chanel, Patou, Schiaparelli...

le hacen el regalo de las más lindas sedas del verano.

LAS más lindas y exquisitas sedas que presentan para el verano Chanel, Patou, Schiaparelli y otras grandes firmas francesas —¡verdaderos regalos de elegancia para el buen gusto femenino!— puede usted admirarlas ya en nuestra Sección de Tejidos, constantemente enriquecida con las últimas novedades francesas.

Todo lo que nosotros pudiéramos decir en favor de estas maravillosas creaciones resultaría insuficiente para describirlas. ¡Tal es su primorosa belleza! Venga usted a verlas. Para nosotros será un honor el poder mostrárselas.

PLANTA BAJA

El Encanto

M.E.C.D. 2016

SECCION 2A

TELEFONOS:
Dirección M-2556
Jefe de Redacción M-1287
Sección de Sports M-7912

DIARIO DE LA MARINA

TELEFONOS:
Quejas M-7911
A. Clasificados. . M-7915

SECCION 2A

AÑO CVIII — ACOGIDO A LA FRANQUICIA POSTAL — LA HABANA, MIERCOLES, 27 DE MARZO DE 1940 — EL PERIODICO MAS ANTIGUO DE CUBA — PAGINA TRECE

Fueron contraproducentes las noticias de las primeras victorias finlandesas

A ello se debió en parte que decorara la ayuda prometida por otros países. — El servicio de prensa fué defectuoso.

Por JAMES ALDRIDGE

(El autor de este artículo es un periodista australiano que bajo desde el principio la crónica de la guerra en Finlandia, visitando todos los frentes de combate)

ESTOCOLMO, marzo.— La prensa no es factor que figure en los cálculos militares, pero en la mayoría de los casos constituye un elemento necesario para el éxito de la guerra; especialmente en el caso de los finlandeses, en su lucha contra la invasión soviética.

Los fineses necesitaban que la prensa extranjera diera publicidad a su situación. La forma en que se tratara el asunto del envío de los despachos periodísticos al extranjero revestía gran importancia para la rapidez con que recibiera Finlandia la ayuda que requería. Porque los gobiernos de las potencias occidentales dependen de la prensa para enterarse de la situación en Finlandia.

No se permitió a ningún agregado militar extranjero visitar las líneas del frente, y la mayor parte de la información recibida por ellos consistía en simples comunicados oficiales.

Los fineses tenían tantas cosas que hacer que muy poco tiempo podían consagrar a la organización de una oficina de prensa. Cuando estalló la guerra se encargó a dos hombres la dirección de las actividades de los sesenta y tantos corresponsales que en Finlandia representaban a la prensa del mundo entero. Ni siquiera tenían esos hombres un despacho, atendiendo a sus deberes en el mejor hotel de Helsinki; y todo giraba en torno a ellos.

No era cosa fácil obtener noticias y al principio resultaba imposible conseguir autorización para ir al frente. A menudo era también imposible encontrar a estos dos hombres, que tenían más trabajo que el que podían humanamente hacer, y si se quería conferir o verificar algo había que ir a la caza de ellos.

La actitud oficial

En esos días la actitud oficial era que no querían que fuera ningún corresponsal al frente. En cambio nos daban comunicados de propaganda, similares a los que salían en Inglaterra a los periodistas y declaraciones breves respecto a la guera; y nada más.

Los corresponsales amontonados en los hoteles de Helsinki representaban un sector más importante de la prensa extranjera que en ninguna otra contienda. Naturalmente, pronto se convencieron de que los dos hombres que vivían en el Hotel Kamp no eran suficientes. Eran suficientes para las necesidades de la cancillería finesa antes de la guerra; pero ahora, sin entender de asuntos militares, no podían satisfacer las necesidades de los corresponsales. Esta situación, claro está, irritaba a estos últimos, que, teniendo a menudo una noticia importante que dar, no podían acudir al teatro de la acción para darla como testigos de vista.

Finalmente, después de muchos trámites, nos dieron una oficina de prensa en el Hotel Kamp y encargaron a un teniente que nos diera más detalles acerca de las operaciones, pero huvo muy pocos viajes al frente. Al mismo tiempo los fineses pusieron en práctica nuevas reglamentaciones para la censura, que resultaron ser las más estrictas que habíamos conocido hasta ese momento.

Nadie formulaba objeciones contra la censura de los temas militares; lo que es más, estábamos de acuerdo en que así fuera, dado que ello nos evitaba muchos disgustos. Pero la censura se aplicaba igualmente a las simples descripciones y a noticias no militares.

Los comunicados fineses

Los fineses procuraban sernos útiles —lo sabíamos— pero al no dar base suficiente para la información extranjera obraban en perjuicio propio, desde el primer día de la guerra. Los comunicados fineses eran documentos largos y detallados en que se relataba que estaban derrotando a los rusos con facilidad. Nos informaban que los soviéticos se amotinaban y se entregaban, y que los que seguían luchando no valían nada.

Estos conceptos acerca del ejército rojo —muchos de los cuales no eran verdad, como lo sabía la mayor parte de los corresponsales— constituían una línea de conducta errónea para los finlandeses. Uno de los corresponsales que representaba a un diario de tendencias conservadoras, expresó entonces lo que deben haber pensado muchos de sus lectores: "Si las cosas siguen así, Finlandia no necesitará ninguna ayuda del exterior, o por lo menos no tan pronto como se creía."

El 28 de febrero se produjo un cambio de política. Para esa fecha los fineses habían establecido ya una oficina de prensa verdaderamente buena, con un sistema bien organizado, y se podía visitar el frente. Pero en seguida un funcionario lo arruinó todo dando a conocer una nueva serie de reglas oficiales tan estrictas que imposibilitaban toda crónica descriptiva. Esto, desafortunadamente, podría ser una necesidad militar; pero fué sin duda el último golpe, y al día siguinete los corresponsales se prepararon para salir de Finlandia.

(Derechos reservados al DIARIO DE LA MARINA por North American Newspaper Alliance).

GUERRA Y PROPAGANDA EN FINLANDIA: Dos fotos de propaganda típicas de lo que publicó la prensa durante la campaña rusofinesa. Arriba, un avión ruso derribado. Abajo, soldados fineses preparándose a repeler un ataque

LA POBLACION ALEMANA DEL VALLE INDUSTRIAL DEL RUHR SIENTE GRANDES TEMORES A QUE UN MOMENTO A OTRO LA ATAQUE LA FUERZA AEREA INGLESA

EL PACTO DE AMISTAD ITALO-HUNGARO ESTA DE ACUERDO CON EL EJE ROMA-BERLIN, SEGUN MUSSOLINI Y TELEKY

El jefe del gobierno húngaro dijo que cesaría la campaña de su país por la recuperación de Transilvania

El nuevo Embajador italiano en Bruselas exaltó las buenas relaciones entre ambas naciones, las cuales consideran la grave situación presente con iguales esperanzas e ideales

ROMA, marzo 26. (AP).—El Primer Ministro Mussolini y el jefe del Gobierno húngaro Pal Teleky sostuvieron hoy una conversación de dos horas, conviniendo en que el pacto de amistad entre los dos países está de acuerdo con el eje Roma-Berlín.

Al mismo tiempo, expresaron su conformidad en continuar sus mutuos esfuerzos para mantener a los Balcanes fuera de la guerra.

Un comunicado que se publicó después de la reunión revela que «las conversaciones cordiales dieron por resultado una proposición, en virtud de la cual se fortificará constantemente la colaboración entre los dos países a base del pacto de amistad que entró en vigor hace trece años».

El Primer Ministro Teleky fué recibido por Mussolini a las 5.57 de la tarde y permaneció en el despacho del Duce en el Palacio Venecia hasta las ocho de la noche.

Antes de su conferencia con Mussolini, Teleky indicó que su Gobierno pondría sordina a su campaña para recuperar la Transilvania, que perdió durante la Guerra Mundial.

ROMA, marzo 26. (Havas).—El Primer Ministro Mussolini recibió hoy al general Aurelio Liotta, presidente de la Sociedad Aérea Italiana de la América del Sur y al comandante Bruno Mussolini, hijo del Duce y director general de la misma empresa, quienes le informaron sobre las actividades de ésta en sus tres primeros meses de existencia. Los aviones de la Línea Aérea Trasatlántica italiana transportaron, en 32 travesías del océano, 5.592 kilogramos de correo y 4.891 kilogramos de carga-expreso.

Exalta el nuevo Embajador italiano en Bruselas, las relaciones italo-belgas

BRUSELAS, marzo 26. (Havas.)—En declaraciones hechas hoy a la Agencia Belga, el marqués Paulucci di Calboli, nuevo embajador de Italia en Bélgica, declaró que «ambas naciones consideran la grave situación presente, con la misma esperanza e idénticos ideales.»

«Es conjuntamente una razón más para que Bélgica e Italia se comprendan—agregó el embajador—. No hay entre ambos intereses divergentes ni contrastes políticos. El lazo sagrado que une nuestras dos dinastías y que concentra en torno a la princesa de Piamonte (nacida princesa María-José de Bélgica, hermana del rey Leopoldo III) el afecto respetuoso de todo el pueblo italiano, estrechará aún más la tradicional amistad entre las dos naciones. El concepto diferente del régimen interior nada importa, pues cada país tiene el derecho de adaptar su política propia a sus necesidades e inclinaciones. Por otra parte, eso no puede tener influencias sobre la profunda comunión de intereses y aspiraciones que impone a Bélgica e Italia progresar, hombro con hombro, por el camino de la civilización. La existencia de varios miles de obreros italianos trabajando en este país, y los crecientes intereses económicos belgas en Italia e italianos en Bélgica, no pueden menos que estimular el auge creciente de nuestros cambios comerciales.»

CIUDAD VATICANO, marzo 26. (Transocean).—Hoy martes, S. S. Pío XIII recibió al Patriarca de Antioquía, monseñor Vicentini; al asesor eclesiástico de la Legación de Portugal, Monseñor de Castro, así como miembros de algunas familias nobles italianas.

En Nueva Zelandia han tomado medidas contra el comunismo

Eu Australia y la misma Inglaterra y los comunistas trabajan contra la guerra

LONDRES, marzo 26. (Exclusivo).—Despachos de Wellington, Nueva Zelandia, informan que el gobierno laborista de dicho dominio ha adoptado medidas enérgicas para suprimir la propaganda comunista entre los sindicatos obreros.

En Nuevo Gales del Sur, Australia, los comunistas adoptaron una resolución denunciando la guerra. En inglaterra la llamada facción Independienten del Patrido Laborista, que es descrita como «compañera de viaje de Moscú», también adoptó una resolución denunciando la guerra. Era evidente que esta actividad simultánea en los distintos paíss británicos, contra la continuación de la guerra, era movida desde Moscú, y el Partido Laborista de Nueva Zelandia que es el organismo político que ha regido a dicho dominio desde hace más de cuarenta años, expulsó a John Lee, dirigente izquierdista.

En la conferencia expulsando a Lee se advirtió que las tácticas disensionistas serían castigadas con la expulsión del partido.

Entre las tácticas descritas como «destructoras del movimiento obrero de Nueva Zelandia y del imperio británico», se enumeraron las siguientes:

1. Asociación con los comunistas o con sociedades secretamente influenciados por los comunistas.

2. Asociación con organismos pacifistas o enemigos de la ley de servicio militar, cuyas actividades son respaldadas por agentes extranjeros.

3. Provocación de huelgas injustificadas y que no son aprobadas por los miembros del partido en asamblea nacional.

El primer Ministro, Michael Savage, desde su cama en un hospital, arengó por radio a la asamblea, recomendándole tratar a los comunistas como enemigos del movimiento obrero y como aliados de los «enemigos del pueblo trabajador de Nueva Zelandia y del resto del imperio británico».

Otra protesta por la violación del territorio noruego

Otros dos intentos de los barcos ingleses de atacar a barcos mercantes alemanes

OSLO, marzo 26. (Transocean).—El Ministerio del Exterior noruego comunica en una declaración oficial de hoy martes por la tarde, los detalles sobre la última violación de la neutralidad de Noruega por parte de Inglaterra.

Un destructor británico disparó, dícese en la declaración, un cañonazo de advertencia contra un barco mercante alemán, en la mañana del 22 de marzo en aguas territoriales noruegas, cerca de Obrestad. El barco, que iba en dirección sur, no se detuvo. El destructor británico no hizo más señal. Una granada empleada en el cañonazo de señales cayó en tierra noruega, cerca de la estación del ferrocarril. El Ministerio del Exterior cablegrafió el 25 de marzo a la Legación noruega en Londres, dando instrucciones para la enérgica protesta.

Protesta nuevamente Noruega de las violaciones de sus aguas jurisdiccionales por los ingleses.

OSLO, marzo 26. (AP.)—El día de Viernes Santo, en dos ocasiones por lo menos, se vieron ocho o nueve destroyers ingleses maniobrando en aguas jurisdiccionales de Noruega, cuando navegaban por la costa varios buques alemanes, según dice un comunicado publicado esta noche por el Almirantazgo.

El ministro noruego en Londres ha recibido instrucciones dictadas en el sentido de formular otra enérgica protesta ante la Gran Bretaña contra la violación de las aguas noruegas. El domingo, el gobierno noruego protestó contra otros dos intentos por buques de guerra ingleses de interceptar barcos mercantes alemanes en aguas naruegas.

El único comentario publicado sobre los incidentes en los periódicos noruegos de hoy aparece en el «Sjofarfstidende», que dice:

«Por graves que sean las violaciones inglesas, son de poca importancia comparadas con los hundimientos alemanes de buques noruegos y la muerte de marineros de este país. No es natural que los buques de guerra noruegos protejan en estas circunstancias a buques alemanes que llevan materiales de guerra a Alemania».

La apertura de créditos a la América Latina

Los exportadores de E. U. no los ofrecen a causa de sus pasadas experiencias

NUEVA YORK. (SIPA).—En un boletín especial que acaba de publicar, la Asociación Nacional de Peritos en Materia de Crédito se refutan los cargos que en la América Hispánica se les han venido haciendo a los fabricantes estadunidenses por la actitud que en lo general han asumido acerca del crédito que solicitan los importadores de aquella gran región del continente.

«La crítica de que se trata —dice—proviene de casos excepcionales y se debe a la falta de comprensión del punto de vista de los fabricantes estadunidenses dedicados al negocio de exportación.

«Al estallar la guerra, aumentó considerablemente en la América Hispánica la demanda de productos estadunidenses manufacturados. Muchas de las solicitudes que al efecto se recibían, procedían de importadores que antes se surtían en mercados extranjeros, los que de pronto se les cerraron a causa de la guerra europea. Y muchos de esos importadres no habían tenido tratos con el mercado estadunidense.

«Perfectamente natural es, pues, que los fabricantes estadunidenses procediesen con cierta cautela al extender créditos a los probables compradores extranjeros, y con todo gusto concedíanse condiciones normales de crédito a aquellos cuyas referencias justificaban tal cosa.

«Además, muchas de las solicitudes se referían a ciertas clases de artículos que estaban acostumbrados a comprar en Europa en grandes cantidades; de manera que se les presentaba así a los fabricantes y proveedores estadunidenses de tales artículos, la situación extraordinaria de que se quisiera de ellos que aceptasen pedidos por cantidades muy superiores a las que estuviesen produciendo.

«En su deseo de dar con nuevas fuentes de provisión, muchos importadores hispanoamericanos se dirigían a fabricantes estadunidenses que no se habían dedicado antes a la exportación directamente, y quienes en consecuencia al recibir tales solicitudes no estaban en aptitud de juzgar en un momento dado respecto de la solvencia y circunstancias morales de los solicitantes. Y no obstante, lo ansiosos que estaban de desarrollar el negocio de exportación, creíanse perfectamente justificados en imponer la condición de pago al contado, hasta familiarizarse con todo lo relativo al negocio.»

¿CONOCE UD. EL NUEVO QUESO PATAGRAS NELA?
EXITO DE LA INDUSTRIA NACIONAL
—PIDALO HOY MISMO—

LAS FABRICAS AMERICANAS DE MATERIAL DE AVIACION TIENEN PEDIDOS PENDIENTES POR UN VALOR TOTAL DE MAS 700 MILLONES DE PESOS

NUEVA YOR, marzo 26. (Por avión).—Los pedidos de material aeronáutico que tienen las fábricas norteamericanas han aumentado notablemente desde el primero de año y en la actualidad ascienden a un valor total de más de $700.000,000. Esta enormidad de pedidos pendientes es doblemente notable si se toma en consideración el hecho que las fábricas han acelerado vertiginosamente su programa de entregas.

Las principales fábricas están entregando aviones en la actualidad a razón de $30.000.000 por mes, contra un promedio de $25.000.000 por mes a fines de 1939. Las entregas efectuadas en enero y febrero de 1940 ascendieron a $5.000,000.

Por el momento las fábricas se proponen aumentar las entregas hasta llegar a $50.000,000 mensuales. Existe sin embargo la posibilidad de que de realizarse las ventas que se espera se realicen a ciertas naciones militares, este promedio de entregas sea mucho mayor para fines de 1940. En esta forma el total de entregas para 1940 muy bien podría pasar de $600.000,000.

Tomando como base el programa de aceleramiento actual, la producción total de las fábricas norteamericanas sería de unos $500.000,000 o sea más o menos el doble del total de $225.000.000 producido en 1939.

Extraoficialmente se sabe que el total de pedidos pendientes en las fábricas de aviación norteamericanas asciende, o mejor dicho ascendía en marzo 1o., 1940, a $717.400,000. Esto representa un aumento de $95.500,000 sobre el total de 621 millones de pesos que había pendientes en enero primero del mismo año.

Los pedidos pendientes se dividen como sigue entre las principales fábricas:

1|3. 1940	
Bell	$ 7.000.000
Boeing	21.000.000
Brewster	22.000,000
Consolidated	49.000,000
Curtiss-Wright	150.000,000
Douglas	100.000,000
Grumman	6.000,000
Lockhead	63.000.000
Glenn L. Martin	50.000.000
North American	50.000,000
Republic	15.000,000
United Aircraft	154.000,000
Vultee	15.000.000
Otras	24.400.000
	717.400,000

1|1. 1940	
Bell	$ 8.000,000
Boeing	23.000.000
Brewster	10.000.000
Consolidated	37.000,000
Cultiss-Wright	154,000,000
Douglas	76.000,000
Grumman	4.200,000
Lockheed	46.000,000
Glenn L. Martin	48.000,000
North American	46.000.000
Republic	11.700.000
United Aircraft	140.000,000
Vultee	6.300,000
Otras	19.800.000
	621.900,000

Un refugiado polaco relata en los E. U. los servicios que le prestó en la guerra su aparato de radio

En pleno bombardeo de Varsovia supo del armisticio antes que nadie, gracias a su pequeño receptor de batería. Pudo entonces calmar los ánimos de la muchedumbre aterrorizada

NUEVA YORK, (SIPA).—La guerra europea, que ha causado ya tantas muertes y desolación e infortunios tantos, le ha dado, en cambio, gran impulso a la venta de aparatos radiorreceptores. A los establecimientos comerciales en que se les vende, acudieron el verano y el otoño pasados centenares de millares de personas a comprar tales aparatos, y una vez instalados en sus casas respectivas, pasábanse junto a éstos horas enteras, oyendo las noticias relativas a la situación internacional; pero los más de esos aparatos se hallaban a distancias inmensas del teatro de los sucesos. Uno de ellos sin embargo, estuvo en el mismísimo terreno de las hostilidades.

En un caluroso día estival del año pasado, cuando la Exposición Universal de Nueva York atrajo a esta ciudad incontable número de forasteros y extranjeros, presentóse en una de tantas tiendas especializadas sita en la calle 42, un señor que no hablaba inglés, en absoluto, lo cual no obstó para que pronto se diera cuenta un dependiente de lo que ese señor quería, y en seguida le mostró y probó en su presencia, un aparatito portátil que funcionaba por medio de una batería.

El señor de que se trata era el doctor Enrique Szoskies, prominente banquero varsoviano. Poco después volvió a su patria y, según sus propias palabras, «ese pequeño y modestísimo aparato produjo sensación en Varsovia. Cuando lo sacaba yo de casa al jardín y lo hacía funcionar allí, la gente creía que se trataba de algo sobrenatural, o cosa por el estilo, porque ¿cómo demonios podía funcionar sin antena y sin conexión alguna con la instalación eléctrica?»

En cuanto a los Estados Unidos, y no solamente este país, sino la América toda, popularísimos han resultado, ciertamente, los aparatitos como ése. Pero es el caso que el del doctor Szoskies, con el cual se entretenían él y su familia oyendo excelente música y gratísimas funciones de radio, a las siete de la mañana del primero de septiembre empezó a captar cosas absolutamente distintas de las que se habían estado escuchando; y así, ahora oíase el frenético silbido de las sirenas que indicaban que más allá de la capital polaca los aviones alemanes comenzaban a arrojar mortíferas bombas.

«Por espacio de tres semanas —dice el doctor Szoskies—, durante la horrible tempestad bélica que iba destruyendo una a una las casas y ora un barrio, ora otro, de Varsovia, y carecía ésta de luz eléctrica, de agua y de gas, y cuando su población de un millón de almas se refugió en los húmedos sótanos, mi aparatito de radio era lo único que me ponía en contacto con el mundo exterior. Sin antena y sin electricidad, nos tenía al tanto a todos nuestros vecinos y a nosotros, en el centro de la ciudad, de los sucesos del día que se iban desarrollando en el mundo y, sobre todo, en nuestro propio país.

Precisamente cuando corría por los sótanos toda clase de rumores falsos, mi aparatito captaba las noticias que iban divulgando las estaciones emisoras de Londres, París y Berlín, y nos hacía saber lo que realmente estaba sucediendo. El 26 de septiembre, por ejemplo, después de una noche de horrible matanza en la ciudad y hallándose ésta presa de incendios por todas partes, corrió el rumor de que el enemigo preparaba un ataque peor aún contra lo que quedaba de Varsovia; pero mi aparatito de radio nos dijo que no era cierto, porque se había pactado un armisticio. En el acto se divulgó por toda la ciudad esta noticia, y la gente surgió de los sótanos a las calles destruídas pero llenas de sol».

El único aparato de radio en Varsovia

Hasta donde ha sido posible saber, el aparatito referido era el único que estaba funcionando en Varsovia, y los periodistas que no podían salir de ésta estaban atenidos exclusivamente a él en cuanto a las verdaderas noticias del día. En el curso del bombardeo el banquero y su familia perdieron todo lo que tenían, menos la ropa que llevaban puesta y el aparatito referido, que tan excelentes servicios había prestado, no obstante el hecho de que su dueño pagó por él tan sólo veinticuatro dólares; pero no había decretado el Destino que fuera suyo siempre.

Después de la toma de Varsovia, las autoridades militares alemanas ordenaron, bajo pena de muerte en caso de desobediencia que se les entregasen todos los aparatos de radio que hubiese en la ciudad. Dada la circunstancia de que no había corriente eléctrica disponible, a nadie, salvo al doctor Szoskies, le importó gran cosa el privarse de su propio aparato. Para el referido caballero sí significaba aquello un golpe horrible, por lo que trató de esconder su aparatito. Desgraciadamente para él, su fama se había extendido por toda la ciudad, por lo que el día 5 de noviembre recibió el banquero la orden de presentarse con su receptor, y así lo hizo.

«Al entregarlo —dice— sentí como si me quitasen la cosa más valiosa que jamás hubiese yo poseído. El señor Wende —oficial de la policía alemana— lo sintonizó en el acto, y yo me retiré mientras captaba de una estación difusora el aria de «La Traviata». Y entonces me hice el propósito de que si lograba yo salir de aquel infierno, relataría en este país de libertad, los Estados Unidos, la historia de mi aparatito».

Así lo hizo. Llegó a Nueva York, a bordo de un vapor italiano, la víspera de Navidad, con su esposa, su hijo y su secretario. Presentóse en el establecimiento en que compró el aparato y logró ponerse en contacto con la casa fabricante, a la que le refirió todo lo sucedido. Pronto recibió de dicha empresa, como obsequio un nuevo y costoso aparato, que le entregó personalmente el gerente de ventas y del departamento de televisión.

Un corresponsal informa de Berlín que el Comisario de Estado soviético es esperado en dicha capital mañana

Se cree que los Balkanes srán el objetivo principal de la entrevista de Ribbentrop y Molotoff y se supone que, al mismo tiempo, Alemania tratará de atraer a Rusia al Eje

COPENHAGUE, marzo 26. (Havas).—El corresponsal en Berlín del National Tidende, quien habitualmente está muy bien informado, comunica hoy que la visita de Vyacheslaff Molotoff, Comisario de Estado rojo, es esperada en la capital alemana el jueves próximo.

Las conversaciones que celebrará Molotoff con Von Ribbentrop y los altos funcionarios de la cancillería del Reich, tendrá por objeto principal los Balkanes, pero al mismo tiempo el Gobierno nazi buscará la manera de acercar los ejes Berlín-Roma y Berlín-Moscú, para asegurar una colaboración estrecha en la Europa del Sudeste. En los Balkanes se espera siempre poderse obtener garantías de los soviets para el statu-quo rumano y la cual el Gobierno de Moscú ha rehusado sistemáticamente hasta ahora, por la cuestión de la Besarabia pendiente desde hace muchos años. Se agrega que en el caso de que la neutraldad balkánica será garantizada por las tres Potencias de los dos Ejes, toda relación de los países de la turbulenta península con los aliados ha de terminar.

Temen un bombardeo aéreo en gran escala en el valle del Ruhr

AMSTERDAM, Holanda, marzo 26 (Havas).—Vajeros recién llegados del valle del Ruhr informan que la población del mayor de los distritos industriales alemanes siente grandes temores de un bombardeo aéreo británico. El reciente ataque contra la isla Sylt demostró que la empresa es posible, además de que todas las semanas los aviones ingleses vuelan sobre la región del Ruhr. Las autoridades locales hacen grandes esfuerzos para calmar las aprensiones del pueblo.

Por otra parte, las mismas fuentes de información señalan que los abastecimientos de las tiendas detallistas del Ruhr son muy deficientes, no solamente de los artículos alimenticios, sino de productos de primera necesidad. Se observa de la misma manera una gran demora en la entrega de muebles por los comerciantes, que a veces tardan de dos a tres meses en satisfacer los pedidos.

Eran alemanes los aviones que volaron sobre el distrito de Mons

BRUSELAS, marzo 26. (Havas).—Los aviones que volaron sobre la región de Mons la noche del lunes al martes, eran alemanes. El hecho ha sido comprobado por la gran cantidad de hojas que lanzaron y las cuales tienden a desmoralizar el ejército francés.

Condenado por espionaje

COPENHAGUE marzo 26. (Transocean).—En el proceso por espionaje contra cinco daneses se condenó hoy martes a los dos acusados principales a ocho meses de prisión, a otro a ochenta días y a otros dos a sesenta. Los acusados estuvieron en comunicación con el servicio de noticias de un Estado extranjero, del cual aceptaron dinero para poder viajar por cuenta de aquel país extranjero y procurarse noticias.

Bien recibidas en los EE. Unidos las frases de Reynaud

A puertas cerradas sigue efectuándose en París el juicio de los ex-diputados

WASHINGTON, marzo 26. (Havas).—Las declaraciones del Primer Ministro de Francia, Paul Reynaud, en su discurso de hoy, fueron acogidas con agrado en esta capital. En los círculos políticos se subraya la continuidad de la política exterior francesa, bien reflejada en las palabras resueltas y firmes del Jefe del Gabinete de París. Se anotó, especialmente con mucho interés en Washington, la función que Reynaud consede a los factores económicos en el desarrollo victorioso de la guerra. En los centros autorizados no se oculta esta noche que el Gobierno francés encontrará en los sectores responsables de los Estados Unidos un espíritu de cooperación benévola, hasta donde ello sea competible con la neutralidad norteamericana.

Continúa el juicio de los exDiputados comunistas en París

PARIS, marzo 26. (Havas).—Hoy continuó a puertas cerradas, el juicio de los exdiputados comunistas. Se sabe que toda la sesión fué dedicada al interrogatorio de los procesados. Hasta ahora han prestado declaración 22 de los 35 encausados.

Proponen que una calle de París se llame de «Edouard Branly»

PARIS, marzo 26. (Havas).—En la próxima sesión del Ayuntamiento de París será propuesto por tres consejeros municipales dar el nombre de Edouard Branly a una calle de esta capital.

Branly era miembro de la academia Pontificia de Ciencias

CIUDAD VATICANA, marzo 26. (Havas).—El periódico «Osservatore Romano», órgano de la Santa Sede, publica hoy una larga nota bibliográfica de Edouard Branly, poniendo de relieve además, que el difunto físico francés era miembro de la Academia Pontificia de Ciencias, desde su fundación, y que la mayor parte de sus actividades científicas se desarrollaron en el Instituto Católico de París.

Intranquilidad por la extraña actitud de los finlandeses

Su proceder con los rusos ha motivado una protesta enérgica de ese Gobierno

ESTOCOLMO, marzo 26. (Transocean).—Informaciones enviadas desde Finlandia, produjeron aquí cierta intranquilidad en los círculos políticos. Estas informaciones no están confirmadas, pero hay la certeza de que la retirada de las tropas finlandesas de Hangoe no se realizase tan normalmente como se había comunicado en un principio. Hoy martes se dice que los ingenieros y técnicos que quedaron en Hangoe para ayudar a los rusos durante los primeros tiempos, en el suministro de agua y electricidad, abandonaron repentinamente a Hangoe, entregando a su suerte a los rusos, que entraron allí en grandes aviones de transporte y barcos de carga con la ayuda de rompehielos.

Hangoe está actualmente sin agua ni luz. Aunque los rusos no tienen todavía relaciones diplomáticas con Finlandia, formularon una enérgica protesta ante el gobierno finlandés de Helsinki y los Delegados en Moscú. En Moscú reina indignación por la conducta de los finlandeses.

Racionan en Suecia el te y el café

ESTOCOLMO, marzo 26. (Transocean).— Oficialmente se comunica hoy martes que a partir del miércoles quedarán racionados en Suecia el café y el te.

Cada persona recibirá mensualmente poco más de una libra de café o dos de te.

PROHIBICION SEVERA DE SACAR FOTOGRAFIAS DE LOS EQUIPOS NAVALES

WASHINGTON, marzo 26 (Havas).—En vísperas de las maniobras navales de la flota de combate norteamericana en el Pacífico, el Presidente Roosevelt firmó un decreto por el cual se prohibe fotografiar los objetivos, equipos navales, puertos y cuanto tenga interás militar, sin permiso oficial de las autoridades competentes. Toda infracción de esta orden será punible con mil dólares de multa, más un año de prisión.

Entre los arquitectos españoles se abre un concurso para premiar el mejor ante-proyecto de un estadio

En la Escuela Oficial de Náutica de Barcelona ha sido inaugurada la Escuela de Estudios Elementales Marítimos con la aquiescencia del Estado y apoyo de la diputación

CIUDAD REAL, marzo 26. (HS.)—Se ha superado en mucho a los años anteriores, la recogida de aceituna. La producción probable de este año será de unos 54.000 quintales métricos y la de aceite ascenderá a 110.000. La cantidad de aceite, con relación a la aceituna recogida, se considera igual.

La calidad de los aceites será superior, por estar el fruto en perfectas condiciones. El precio de la aceituna oscila entre 0.55 y 0.60 pesetas el kilo.

Dos millones para obras en Salamanca

SALAMANCA, marzo 26. (HS)—Un presupuesto extraordinario de ocho millones de pesetas para obras municipales y de urbanización, ha sido acordado por el Ayuntamiento. En el proyecto figura la reforma del alumbrado y servicio de agua y alcantarillas, por un importe de 2.300.000 pesetas, construcción de un matadero, parque de limpiezas, mercado, estación de autobuses, campos de deportes y otras construcciones. El presupuesto será cubierto con un crédito de 1.600.000 pesetas que conceden la Banca local de Salamanca y el Banco de Crédito Local de España, y las restantes 400.000 pesetas procedentes de contribuciones especiales.

Escuela de Náutica en Barcelona

BARCELONA, marzo 26. (HS.)—En la Escuela Oficial de Náutica se ha inaugurado la Escuela de Estudios Elementales Marítimos, que funcionará con la aquiescencia del Estado, y bajo los auspicios de la Diputación Provincial. Presidió el acto el presidente de la Corporación Provincial, señor Simarro; el Comandante de Marina D. Lutgardo López y otras autoridades, así como el claustro de la nueva institución. Pronunciaron discursos, en los que se glosó la obra que se va a emprender, el director, el comandante de Marina y el presidente ed la Diputación.

Un concurso de Arquitectura

MADRID, marzo 26. (HS.)— Se anuncia un concurso al que podrán asistir todos los arquitectos españoles, de anteproyectos del gran Estadio que se construirá en Madrid. En la Casa de la Villa se reunieron los regidores señores conde de Alda, Iradier, Lafarga y Latorre; el Jefe Provincial del Movimiento, señor Foxá, el delegado provincial de Educación Física, Aguilera; el director de la Escuela de Gimnasia de Toledo, teniente coronel Villalba, y el secretario del Consejo Nacional de Deportes, Messalles. Tuvieron un amplio cambio de impresiones, en el cual se estudiaron las posibilidades de emplazar el Stadium en diversos terrenos; y sin adoptar una decisión definitiva sobre este asunto, se hizo una calificación con arreglo a las condiciones de cada uno de los terrenos en los cuales podrá construirse el Stadium y se acordó en firme convocar a los arquitectos españoles para que acudan con sus estudios y formulen el anteproyecto del gran Stadium que se levantará en Madrid.

Desde el sábado de Gloria tomaron nueva fuerza los actos de sabotaje contra pozos petroleros de Rumania

Contestando al Presidente de la Asociación de la Prensa extranjera de Rumanía, el Gobierno dice que la expulsión del Jefe de la Reuter, se debió a incorrección profesional

BUCAREST, marzo 26. (Transocean).—Después que cesaron los actos de sabotaje en la zona petrolera rumana, por las medidas adoptadas por el gobierno, se volvieron a registrar desde el Sábado de Gloria una nueva serie de incendios y explosiones. El sábado hizo explosión la caldera del motor en el pozo de sondeo número 4 de la Sociedad Creditul Minier, resultando muerto un obrero y gravemente heridos otros dos. Ayer lunes, se declaró un incendio de causas misteriosas en el pozo de sondeo núm 298, de la Steaua Romana. Esa misma mañana, se incendió el pozo de sondeo 11, cerca de Ploesti, por un descuido del capataz del pozo, quien lo sobrecargó.

Contrato petrolero con una compañía francesa.

BUCAREST, marzo 26. (Transocean).—Un grupo de compañías petroleras, principalmente las de capital inglés, frances y neutral, han concluído un contrato con la Compañía Parisiense Petrolera de Petrofina, por el que hasta el quince de junio se venderán a Francia 200.000 toneladas de productos petrolíferos, en gran parte petróleo crudo. Un 10 por ciento se pagará en dólares y el resto ingresará en diferentes cuentas en el Banco Holandés de París.

Afírmase que la «Petrolina» hará un pago adelantado al Estado rumano.

La expulsión de Lovell de Bucarest debida a su incorrección profesional.

BUCAREST, marzo 26. (Transocean).—El presidente de la Asociacin de la Prensa extranjera en Rumanía, el americano Stevens, se ha dirigido al Ministerio de Propaganda pidiendo explicaciones por la expulsión del representante de la Reuter en Bucarest, Lovell.

El secretario general del Ministerio de Propaganda, Radulescu, contestó por carta diciendo cuáles fueron las disposiciones del nuevo código penal contra los que había faltado Lovell.

La carta termina diciendo: «La penalidad ha sido impuesta por la incorrección profesional que Lovell ha demostrado, mandando repetidas veces informaciones telegráficas a Francia, de contenido opuesto a la verdad».

M.E.C.D. 2016

LLEGARA MANANA A LA HABANA EL TEAM DE LOS SAN LUIS CARDENALES

INSTITUTO DE LA HABANA Y UNIVERSIDAD CELEBRARAN UN GRAN DUAL MEET DE ATLETISMO

El pasado sábado, con motivo de celebrarse las competencias inter facultades de campo y pista en el Stadium de la Universidad de la Habana, el doctor Carreras, ex director de Deportes de Alma Mater sugirió la conveniencia de celebrar competencias semanales entre los atletas de la Universidad e Institutos, finalizando la temporada con una gran fiesta de campeones, donde tomarán parte todos los atletas (por categorías) que hayan ganado eventos en competencias oficiales. La idea fué recogida con entusiasmo por el delegado Estudiantil «Fífica», y puestos de acuerdo los coaches de la Universidad e Instituto de la Habana, el próximo sábado día 30 de marzo, a las tres de la tarde se celebrará el primer dual-meet entre planteles docentes, compitiendo los Juniors Universitarios contra el team Varsity del Instituto de la Habana.

Un atractivo programa ha sido aprobado, eliminándose solamente los eventos de garrocha y lanzamiento de la jabalina, de manera que el meet resulte reñido hasta su final. También se acordó una exhibición especial entre «Filly» Rivero, «sprinter» caribe contra Ramón Baltar, estrella del Instituto de la Habana, siendo ésta una revancha por cuanto ya Baltar tuvo que cronometrar 10 7-10s. para ganarle a Filly por pulgadas.

Por el Instituto de la Habana, son elegibles para competir, Ramón Baltar (100, 200, 400 y Relevo de 4x100) Carlos Figueroa (en las mismas distancias) Diego Echemendía en 800 y 1500 conjuntamente con Felipe Llanio, en los obstáculos Guillermo Villasuso y Norberto Gómez Castro Pulido, Alfredo Costa y Arango en los saltos, y en los lanzamientos Villanueva, Labrit y Gilberto Valdés.

Por la Universidad, competirán Salvador Ferrer y «Pelotica» Alvarez en 100, 200 y 400 junto con Abreu, Tollaksen en las distancias de 800 y 1500, Echegarrúa en los obstáculos, Adalberto Rodríguez en los saltos. Oyarzun en los lanzamientos y Barciela, Rodríguez, Pelotica y Adalberto Rodríguez en el Relevo.

El programa acordado es el siguiente: 100, 200, 400, 800 y 1.500 metros planos, 110 metros, obstáculos altos, 300 metros obstáculos medios, salto alto, salto largo y triple salto, shot-put, lanzamiento del martillo y disco, relevo de 4x100. La puntuación acordada es 5, 3 y 1 puntos para los que ocupen los tres primeros lugares, no contándose los puntos del relevo. Competirán dos atletas por cada plantel sin suplentes.

A las tres en punto de la tarde dará comienzo este dual-meet, siendo la entrada gratis para los estudiantes que presenten su carnet en la puerta, sin cuyo requisito no tendrán acceso al Stadium. Los jueces serán nombrados en la junta que han de celebrar los delegados el próximo jueves (mañana) a las once de la mañana en el Stadium de la Universidad.

SPORTS DIARIO DE LA MARINA SPORTS
PAGINA CATORCE — LA HABANA, MIERCOLES, 27 DE MARZO DE 1940 — AÑO CVIII

PEDRO GALIANA

Desde el Bull Pen

—Ahora es cuando Lee Grisson ha llegado a las Mayores.
—Lo que opina el pitcher del Cinci de los Yankees.
—Un juicio de Vernon Gómez sobre los zurdos.

¿Qué sensación siente un jugador de baseball cuando llega a las Mayores (New York Yanks)?... ¡Debe ser extraordinaria!... Formar parte del equipo newyorkino es vivir cómodamente por largo rato, ser bien recibido en todas partes, no tener la menor preocupación, devengar magnífico sueldo, tener asegurada una participación de $5,000 de la serie mundial, y gozar de una formidable popularidad que le permitirá sostenerse, después, en el baseball por algunos años... Pero, dejemos que esta experiencia llegue a ustedes de boca de Lee Grissom, notable ex lanzador zurdo del Cincinnati, que acaba de salir de las Menores (Liga Nacional), para caer en el más notable team de todos los tiempos...

Grissom, actualmente encantado de la vida en el training-camp de St. Petersburgh, Fla., dice:

«Después de haber visto batear a estos Yanks en Octubre, cualquier pitcher de la Liga Nacional tiene que sentirse complacido en caer en el team... ¡Este es un verdadero equipo de base ball!... Y, si quieren mejor, el escenario de consagración de cualquier player... Jugador que fracase entre los Yankis debe retirarse del juego... Aquí todo es grande... Y, siempre presentando posibilidades de interés a favor del player...»

«Yo no sé, realmente, cuál es la debilidad de los bateadores de la Liga Americana; pero, esto no es cosa que me preocupe mucho... Con un hombre como Billy Dickey detrás del plate, todo lo que tengo que hacer es, esperar que me pidan la pelota indicada, para dominar a la oposición... Estoy perfectamente del brazo... Y creo que dentro de poco podré empezar a pitchear fuerte, como en la campaña, en la seguridad de que no me molestará...

«Ahora que estoy con los Yankis comprendo perfectamente lo que vale esta novena... Este es un team de baseball por los cuatro costados, y no creo que exista otro igual en las Mayores... Cada jugador se da exacta cuenta de su responsabilidad y sin tener regla de training que lo contenga, hace las cosas como es debido... Joe McCarthy es un gran manager y todos en general lo aprecian y respetan... Por eso el team no encuentra dificultades... Y, por eso todos están convencidos de que nada les impedirá volver a triunfar».

«La mayor sensación de mi vida la experimenté cuando me dijeron que había sido enviado a los Yankis por Joe Beggs... Yo estaba preparado para un cambio... Sabía que los altos oficiales del Cinci no estaban muy conformes con mis demostraciones y que mis días en el club estaban contados; pero, créanme, jamás pensé que pudiera ser enviado a un team como éste, donde todo es regio... Lejos de sentirme desilusionado porque todos los equipos de la Liga Nacional concedieron waivers sobre mis servicios, estoy satisfecho... Así he podido pasar al conjunto de New York, para ser dirigido por un maestro de jugadores, como Joe McCarthy...

«En lo que respecta a los Reds, no creo que puedan repetir la próxima campaña... En esa novena existen algunos players débiles... No me pregunten cuáles... Pudiera considerarse muy pobre sportsmanship... Pero, puedo asegurarles que el infield no es gran cosa, y que el outfield necesita dos hombres más de punch... A mi ver, los Dodgers de Brooklyn presentarán seria dificultad a los líderes en la Nacional, y, nada de particular tiene que finalicen segundos... ¡Tienen más pimienta que todos los teams juntos, sin excluir a los Cardenales!...

«Estos deben ganar, desde luego... Tienen mucho punch y un equipo bastante balanceado... Para mí, los Reds caerán al tercer lugar, envueltos en gran lucha con los Cubs y Piratas...»

Grissom explica a Taylor Spink, editor del «Sporting News», que fué quien le hizo la entrevista, que los periodistas que cubren de cerca las actividades del Cinci no simpatizaban con él... Y dice: «Cuando esos señores no simpatizan con un player, le hacen el HIELO!», significando con esto que lo ignoran en sus comentarios, hasta verlo completamente olvidado de los fans... En relación con Bill McKechnnie, explica: «Puede que Bill no simpatizase tampoco conmigo... Yo no sé... Lo único que puedo decir es que yo no tengo nada contra él».

Grissom cuenta que el año pasado, durante los matches de la serie mundial contra los Yankis, McKechnnie le dió a entender que le daría la designación para abrir uno; pero, después se olvidó completamente de él, dejándolo para el cargo de relevo. «La víspera del tercer game, Bill me dijo que me acostase temprano, a fin de estar en condiciones para pitchear al día siguiente»—dice el Zurdo. «Me acosté a las nueve de la noche y me levanté como las rosas... Pero, me quedé esperando la selección... Otros fueron al box, y yo tuve que quedar solamente para el relevo... Afortunadamente, entré en acción al final y logré dominar a cinco bateadores en dos innings!»... «Cuando estaba pitcheando aquella tarde, qué lejos estaba de que esta Primavera estaría en el club; sin embargo, aquí estoy, y usted puede asegurarle a todo el mundo que me encuentro satisfecho y convencido de que registraré una de las mejores temporadas de mi carrera...»

❂

Presente en esta interview estaba Vernon Gómez, as de los pitchers zurdos del New York, y cuando supo que Grissom se quejaba de que los periodistas de Cincinnati siempre hacían chistes a costa suya, por ser precisamente zurdo, declaró:

«No hay que preocuparse por eso... Cuando se es zurdo, hay que sacarle partido al asunto... Hace años a un periodista se le ocurrió que todos los zurdos hacían las cosas equivocadas, y desde entonces, todos venimos gozando de buena publicidad... Yo sé de jugadores que han podido sostenerse algunos años más de lo debido en las Mayores, precisamente por ser zurdos... ¿Por qué matar el racket?

Gómez, incidentalmente, ha recibido permiso del manager McCarthy para entrar en forma, según su propia regla, y no se preocupa por nada, limitándose a lanzar suavemente en estos días de Marzo, sin meter el brazo en condiciones... Vernon cree, como Paul Derringer, de los Cincinnati Reds, que ningún pitcher debe pitchear fuerte hasta que llegue el mes de Mayo... Su juicio está condensado en la siguiente declaración:

«Por esta época del año, el tiempo es inseguro... Por tanto, todo pitcher que lance fuerte, aunque sea en tres innings, corre el riesgo de lesionarse el brazo, inutilizándoselo para todo el resto de la temporada... El lanzador debe aprovechar esta época para practicar su control, lanzando simplemente a la debilidad de los hitters; pero, en ningún momento debe apretar, imprimiendo a la pelota toda su velocidad... Más de un pitcher ha perdido dos o tres años de su carrera por haber querido lanzar fuerte antes del momento preciso».

❂

¿Ha leído usted en alguna otra parte que:

...Charley Gehringer, de los Tigres, puede retirarse este año del base ball para casarse con la millonaria de Detroit que enviudó cuando su esposo pereció en un accidente automovilístico hace un año?

...Los Cardenales de San Luis deben su favoritismo dentro de la Liga Nacional al hecho de que corren admirablemente las bases, ganando siempre dos en cada batazo de hit que envían hacia los jardines?

...Bill McKechnnie asegura que el día que Vince DiMaggio se olvide del apellido que lleva aumentará su caudal de juego un 65 por ciento, por lo menos?

...Los periodistas de Boston hacen el siguiente comentario sobre Dominic DiMaggio: El joven se parece a Joe, actúa como Joe, y hasta habla y camina como Joe; pero, todavía falta por saber si está capacitado para hacer en el terreno las mismas cosas que Joe?

Tres partidos de gran arrastre se ofrecerán esta tarde en muy buen programa del H.-Madrid

Pedrito y Azpeitía, Constante y Cubota frente a frente en muy notable encuentro. Pascau y Uria batallarán con Torres y Maluca Mayor al final de esta tarde en la Bombonera

Pedrito y Constante, dos delanteros cubanos de alto calibre, se medirán esta tarde en el partido intermedio del Habana-Madrid. Y la lucha resultará altamente interesante, por cuanto los dos zagueros que acompañarán a los citados delanteros están preparados para trabajar ardorosamente de principio a fin.

Efectivamente, todo el mundo sabe lo que está jugando el gallego y como Miguel ataca con la derecha. Lo que significa que las dos parejas están completas en materia de ataque y defensa y todo hace pensar que el combate se mantendrá al rojo vivo en todo su curso.

Otro match de extraordinario interés será el de fin de fiesta. Pascau y Uria, Torres y Malluquiza mayor lucharán en el último del atrayente menú de esta tarde. Jesús y sus contrarios de los cuadros alegres han probado últimamente su adelanto destacado mientras que el vasco Uria y su paisano el mayor de los Malluca serán dos voluntariosos compañeros que estarán en cancha haciendo cuanto le sea posible por ganar tantos para su color.

A primera hora Severino y Solá disputarán el triunfo a Machín y Abando. Es una batalla que por la nivelación de fuerzas que se ha encontrado debe resultar altamente interesante.

Un gran programa que llenará la Bombonera de un extremo a otro.

Programa de la función de esta que comenzará a las tres en punto

Primer partido a 25 tantos.
Severino y Solá blancos, contra Machín y Abando, azules. A sacar ambos del cuadro catorce y medio.
Primera quiniela a 6 tantos.
Severino, Solá, Abando, Machín, Cubota y Azpeitía.
Segundo partido a 30 tantos.
Pedrito y Azpeitia, blancos, contra Constante y Cubota azules. A sacar ambos del cuadro catorce y medio.
Segunda quiniela a 6 tantos.
Pascau Torres, Malluquiza mayor, Uria, Pedrito y Constante.
Tercer partido a 30 tantos:
Pascau y Uria, blanco, contra Torres y Malluquiza mayor, azules. A sacar ambos del cuadro catorce y medio.

Resultado de la función de ayer tarde
Primer partido

	Tantos.
Pascau y Abando, blancos	21
Machín y Solá, azules	25

Ganador: azules.

Primera quiniela

Ganador: Pascau.

Segundo partido

Malluquiza y Rementería, blancos.	17
Constante y Aníbal. azules	30

Ganador: azules.

Segunda quiniela

Ganador: Constante.

Tercer partido

Montes y Uria, blancos	30
Iturrino y Buendía, azules	18

Ganador: blancos.

Se ha entrenado con libros, como Tunney, el rival de Joe Louis

LLEGAN MAÑANA LOS CARDENALES DE SAN LUIS CON RAY BLADES

Los Pájaros Rojos despiertan más interés que los Rojos de Cincinnati por su ataque

Mañana el vapor Florida cumplirá, una vez más, la misión de cubrir la ruta Miami-Habana, cuando a las 8 de la mañana se acerque a los muelles de la P. y O., pero esta vez depositará en nuestra capital una delegación deportiva que es esperada con entusiasmo por miles de fanáticos del emperador de los deportes.

Los agresivos Red Birds de San Luis, que pilotea Ray Blades, con la eficaz cooperación de nuestro compatriota Mike González, estarán con nosotros dentro de 24 horas aproximadamente, dispuestos a ofrecernos cuatro encuentros interesantes en el Stadium Tropical, contra la Selección Cubana que tan brillante demostración rindió en días pasados frente a los Red de Cincinnati.

Los Cardenales ya estuvieron en la Habana hace algún tiempo y en aquella oportunidad celebraron dos bonitos matches contra los Gigantes de Bill Terry en el Stadium Tropical, el mismo que servirá de escenario esta vez para su presentación.

Agresivo equipo...

Todos los fanáticos recordarán la admirable demostración ofrecida por el San Luis el pasado año en la Liga Nacional, cuando forzaron al Cinci a jugar su mejor baseball para no perder el pennant del viejo circuito, y ese agresivo conjunto es el mismo que desde mañana estará en la Habana.

Al fanático cubano debe gustarle más el San Luis que el Cinci. Por años ha sido considerado el equipo de esa ciudad el más agresivo de la vieja Liga, y ese es precisamente el baseball que gusta al cubano. Los Reds juegan una pelota conservadora, sin aventurarse nunca. Los Cardenales por su parte se juegan el todo por el todo en cualquier lance del encuentro.

El San Luis cuenta con bateadores de largo metraje que intentarán sacar la bola por sobre la cerca del righ field, o al menos enviarla a donde se instalarán los fanáticos de las graderías de sol. Padgett y Slaughter son bateadores zurdos y todos los fans saben que son sluggers temidos en la Liga Nacional.

El primero de éstos —catcher— bateó .399 el pasado año y el segundo, que sólo cuenta 24 años de edad, acumuló un promedio de .320. Como ellos figura Johnny Mize, la gigantesca primera base que finalizó la campaña de 1939 con .349, y que ha demostrado en el entrenamiento que repetirá en esta oportunidad.

Joe Medwick aún no ha firmado su contrato para esta temporada, pero todo parece indicar que hará el viaje a la Habana de todas maneras. En el equipo figuran también players del calibre de Pepper Martin, Mickey Owen, Terry Moore, etc.

Extensa comitiva...

La embajada que nos envía la ciudad de San Luis es numerosa y alrededor de 60 personas la integrarán. Sam Breadon, presidente del Club, figura al frente de la misma, con sus principales oficiales, periodistas, reporters gráficos y umpires.

Los que se esperan en el Florida son: Sam Breadon, Leo Ward, Ray Blades y señora, Miguel Angel González, John Gabby, Carmichael, Sid Keener, Maurice Shevlin, Bob Weiland, Curt Davis, Clyde Wares, Butch Yatkman, John Mize y señora, Don Gutteridge y señora, Jim Brown y señora, Clyde Shoun, Morton Cooper, Terry Moore, Lyn Lary, Murray Dickson, Edward Lake, Enos Slaughter, Don Paggett, Arnold Owen, Bill Delancey, Harold Eps, John Hopp, Ernie White, Harry Brescheen, Bill McGee, Max Lanier, Lon Warneke, Bob Bowman, Morris Jones, Pepper Martin, Stuart Martin, Maryin Marion, Joe Orengo, Joe Medwick, E. Coates y señora, Harrison Weaver y señora, Mr. Abelson y señora, John Perkins, señora y hermana, Ellis Veech, señora y hermana. Un grupo de periodistas también acompañan al equipo.

A las tres...

El primer juego de la gran serie se presentará mañana, comenzando el mismo a las tres de la tarde, pero desde la una y media estarán los Cardenales ensayando en el field de La Tropical y enviando pelotas a todos los ángulos del outfield.

Todas las taquillas funcionarán, así como una extra para las graderías de sol y otra para los fanáticos que acudan en máquinas. Los precios serán los mismos que rigieron en la pasada serie de los Reds en la Habana. Los promotores de la serie advierten a los fanáticos que no acepten entradas que no tengan el correspondiente consérvese, ya que únicamente los porteros podrán separar los mismos.

Las puertas del Stadium serán abiertas a las 12 del día al objeto de que los fanáticos puedan presenciar las prácticas que efectuarán los Cardenales.

OFRECERA LA ODAC EL ATLETISMO EN ABRIL

El viernes 5 y sábado 6 de abril se celebrarán las competencias de Campo y Pista, en el Stadium Tropical. bajo los auspicios de la O. D. A. C. Ya se han inscripto más de 50 atletas pertenecientes a distintos clubs y otro grupo libre.

El «Naval» aportará todo el contingente que tiene como mentor al Teniente Conrado Rodríguez.

Así también los de la Academia Nacional y de Almendares que dirige Chiqui Jay, el grupo del Víctor Muñoz, que entrena Julio Navarro.

Equipos del Magnetic, Antilla, Unión Fraternal, Liceo Musical, Vedado Unión Club, y otras entidades del interior.

La Comisión de la O. D. A. C., se reunirá el jueves a las cinco de la tarde para conocer el número de inscripciones, y llevar a cabo los preparativos finales de las competencias

JUEGOS DE EXHIBICION

		C.	H.	E.
Cleveland. (A)	.000 030 000	3	10	0
St. Louis (N)	001 000 100	2	6	1

Baterías: Feller, Hudlir (6), Smith (8) y Hemsley, Hely (6); Lanier, Mc Gee (6), Shoun (8) y Owen.

		C.	H.	E.
Chicago (N)	000 330 200	8	10	1
Los Angeles (P)	100 310 000	5	10	2

Baterías: Tubb, Olson (5) y Mc Cullough; Lillard, Fallon (7) y Hernández.

		C.	H.	E.
Detroit (A)	000 001 000 01	2	8	1
Kansas City	000 000 100 00	1	8	1

Baterías: Bridges, Pippen (8) y Tebbetts, Parsons (8); Winsloft, Tisdale (7), Garhouser (9) y Robinson.

		C.	H.	E.
Chicago (A)	000 001 001	2	5	1
Hollywood (PL)	001 000 000	1	6	1

Baterías: Groves, Reid (4), Weiland (7) y Turner, Weeks, (6), Bithorn, Tost (8) y Dapper.

JAI ALAI

RESULTADO DE LA FUNCION DE ANOCHE

Primer Partido

	Tantos
Ugalde y Eugenio, blancos	25
Ochoa y La Paz, azules	24

Ganador: BLANCOS.

Primera Quiniela:

Ganador: CELAYA II.

Segundo Partido

	Tantos
Celaya II y Ecenarro, blancos	26
Ibarlucea III y Ermua, azules	30

Ganador: AZULES.

Segunda Quiniela:

Ganador: IRIGOYEN III.

Tercer Partido

	Tantos
Irigoyen III y Areitio, blancos	22
Elizondo y Maguregui, azules	30

Ganador: AZULES.

PROGRAMA PARA HOY

PRIMER PARTIDO, a 25 tantos: Emilio y Hugues, blancos, contra Labat y Aguirre, azules. A sacar, ambos, del cuadro 10.

SEGUNDO PARTIDO, a 30 tantos: Gabriel y Guillermo, blancos, contra Ituarte y Ugartechea, azules. A sacar, ambos, del cuadro 10.

TERCER PARTIDO, a 30 tantos: Guruceaga y Goitia, blancos, contra Gutiérrez II, aules. A sacar, ambos, del cuadro 10.

FINALIZARA HOY EL BASKET BALL DE LA L. SOCIAL

Si el Club Víbora triunfa en el primer turno, será el campeón en esta season

Termina en la noche de hoy el Campeonato Senior de Basketball de la Liga Social de Amateurs de Cuba.

El doble juego de esta noche, a efectuar en el floor del «Asturias», marca el siguiente orden:

1.—«Liceo de Guanabacoa» vs. «Club Víbora».
2.—«Club Deportivo Asturias» vs. «Galbalobo Sport Club».

Si a primera hora del programa los viboreños vencen al «Guanabacoa», se habrán convertido en Campeones ,y, en ese caso, el game del turno aristocrático servirá para decidir el segundo lugar de la contienda, con el trofeo y medallas de plata correspondientes. Pero si por el contrario el «Víbora» es vencido por los guanabacoenses, entonces empatará en el «lead» con el que gane el partido del segundo turno, y será necesario ir a una decisión posterior.

Tales son las perspectivas que nos ofrece el schedule en su cartelera de la noche de hoy en el piso astur, con un precio de entrada de diez centavos para presenciar el double header.

En este Campeonato estamos frente a la posibilidad de que se produzca el caso—otras veces contemplado en la Liga Social—de que al ganar el pennat el «Club Víbora», el triunfador sea un equipo integrado por magníficos atletas juniors, bien acoplados y que han competido con un coraje extraordinario. El equipo viboreño de gran ligereza, y con sus mejores hombres en condiciones físicas admirables, se ha impuesto en esta contienda en que figuraron en los otros quintetos indiscutibles valores del baloncesto en Cuba, como «Mosquito» Ordeñana, los jimaguas García, Jerry Corrales, Marino Siré, «Mulo» Rodríguez, Cheo Santana, Cabo, Valladares, Revilla y otros.

El quinteto viboreño, no obstante, nada llevará ganado probablemente al match de esta noche, pues es casi seguro que su gran «running guard» «Galate» Gómez, haya sido suspendido, como consecuencia de incidente en que participara la noche última de juego.

CONOZCA A LOS «PAJAROS ROJOS» DEL SAN LUIS

ENOS SLAOGTHER, OUTFIELDER

Un jardinero de los Cardenales que seguramente obtendrá la mayor gloria y hará una carrera brillante en las grandes ligas, es el joven Enos Slaughter. Este joven será visto en acción, en Cuba, en el gran stadium Cerveza Tropical, cuando los Pájaros Rojos inicien su serie de cuatro juegos, mañana jueves, contra la selección Cubana dirigido por Adolfo Luque y que tan airoso papel hiciera frente al Cincinnati Reds.

El formidable bateador zurdo que fué adquirido del Rozboro, en la Carolina del Norte, se unió a la gran brigada de los Pájaros Rojos en la temporada pasada ostentando un batting average de 320. En este average aparecen 52 tubeyes, cinco triples y 12 home runs. Estos 52 tubeyes establecen record para esa estación.

Comenzó este joven a destacarse en el 1934 cuando firmó su contrato para jugar con el Greenbboro Su carrera fué dinámica. Lo vemos en el Martinsville, Va, en 1935 en Columbus, Ga., en 1935 y Columbus, Ohio en 1937. Fué en este club donde verdaderamente comenzó a destacarse Enos como estrella refulgente. Al finalizar ese año en la Asociación Americana su batting fué de 383, convirtiéndose en el campeón de la Liga por lo que los Cardenales se apresuraron a obtener sus servicios.

Slaughter, en realidad, en 1938 no incendió la Liga Nacional con su batting. Sólo alcanzó un average de .276, aunque demostraba con frecuencia mucha brillantez en su juego, pero nada tangible que pudiesen utilizar como base por expertos y fanáticos para vaticinar su porvenir. Sin embargo, una personalidad tan destacada en el base ball como Branch Rickey, solía decirle a sus detractores: «Este joven llegará a ser una maravilla; pero no deben ustedes apurarlo ni debe ser criticado sino, por el contrario, dejársele en libertad de acción.»

En 1939 Enos comenzó a demostrar que los vaticinios de Rickey descansaban sobre una base muy sólida. Mal trataba a los pitchers con rudeza, y su fielding fué la verdadera sensación Tan es así, que acabó campeón de la Liga Nacional en lo que a realizar outs y asistencias significa y estableció un record en la confección de doble plays.

Cuenta 24 años de edad y ya se le considera como una de las grandes estrellas del base ball. Su estatura es de cinco pies nueve pulgadas y media y pesa 180 libras. Enos Slaughter será desde el primer momento un ídolo de los fanáticos cubanos por la decisión y coraje que pone en todas las jugadas.

Venció Regla a Guanabacoa, 15x13

Las chiquillas ofrecieron una bonita demostración y se merecieron realmente el éxito

Las lindas chiquillas de los quintetos de basket ball de las Escuelas Superiores de Regla y Guanabacoa, ofrecieron un emotivo encuentro, en el floor del club San Carlos, en opción al Campeonato Femenino de las Escuelas Superiores de Cuba. Una numerosa concurrencia fué testigo de los mejores esfuerzos de las jugadoras reglanas y guanabacoenses, por conquistar el triunfo en ese juego, triunfo que decidía el empate en primer lugar de la contienda. Después de jugadas interesantes, bonitas combinaciones, y empates sensacionales, faltando sólo 17 segundos para la terminación del juego, el quinteto de Regla, logró la canasta que les dió la victoria. Pura Gárciga, H. Romero y Antonia Gómez, fueron las atletas más distinguidas de la representación de Regla, mientras que Nuria Grogués de la Escuela Superior de Guanabacoa, continúa su sensacional juego, que prácticamente le ha asegurado ya, el premio a la mejor anotadora del campeonato. Esta magnífica basketbolista, orgullo de Guanabacoa, logró cinco fig y dos fog, para llevar doce puntos al score de su team.

En el campeonato de los varones, la Escuela Superior de la Víbora derrotó a la representación de la Escuela Superior de la Habana, en un encuentro en que lo más notable fué la forma en que Arturo García de la Habana, dominaba a Eduardo González, magnífico foward de la Víbora, que no pudo como en otras ocasiones, tomarse muchas libertades. Con esta victoria la representación viboreña, queda sola en el primer lugar, seguida del equipo de Regla, que cada día nos luce más formidable.

Score del juego femenino:

Guanabacoa

	Fig	Fog	Fc.
Vázquez, f	0	0	4
Olonso, f	0	0	3
Ponce, c	0	1	3
Pérez, g	0	0	2
Grogués, g	5	2	4
Hunter, f	0	0	0
Gómez, c	0	0	2
Herrera, c	0	0	0
Totales	5	3	18

Regla

	Fig	Fog	Fc.
Lamas, f	0	0	4
Gárciga, f	1	0	0
Del Busto, c	0	2	3
Romero, g	1	4	2
Gómez, g	1	3	3
González, g	0	0	0
Fernández, f	0	0	2
López, f	0	0	0
Totales	3	9	14

Anotación por quarters

					Total
Guanabacoa	1	3	5	4	13
Regla	2	1	3	9	15

Refee: Peter la Rosa.
Umpire: Edwin Olivera.
Timer: Raúl Martínez Puebla.
Anotador: Porfirio Navarro.
Fecha: 25 de marzo de 1940.

HARRY JEFFRA Y ARCHIBALD PELEARAN EL 20 DE MAYO

BALTIMORE, marzo 26 AP. Harry Jeffra de Baltimore, y Joey Archibald, campeón mundial de los feather weights, firmaron hoy para pelear aquí el veinte de mayo a quince rounds. Esta será la primera pelea por un campeonato que se celebra en Baltimore en los últimos 17 años.

Hace algún tiempo pelearon en Washington y Archibal recibió la decisión, pero los fanáticos no estuvieron de acuerdo. La Asociación Nacional de Boxeo ordenó por ello un nuevo encuentro.

EL CUBANO AVIA GANO AYER

NEW YORK marzo 26. AP. Tonyny Avia, de la Habana, obtuvo esta noche una decisión en seis rounds frente a Joe Amico de New York, en un bout celebrado en el Coliseum.

Avia pesó 130 libras y Amico 129 tres cuartos.

Opinan los entendidos en boxeo que Neno Rojo vencerá a Manolo Sánchez en la pelea del sábado

Argumentan que el representante de la Ruta 2, encaja bien en el estilo de pelea de Rojo. Será este encuentro, uno de los más emotivos del sábado, en el ring de la Arena Cristal

Una de las peleas del próximo sábado en el ring de la Arena Cerveza Cristal, que más comentarios está provocando, es la que celebrarán Manolo Sánchez, el atleta de la Ruta 2 y Neno Rojo. Como ya saben los aficionados, está será una de las peleas del gran programa profesional, en el que hará su debut el pugilista español, Carmelo Fenoy, contra Alex Yanes, en el encuentro estelar a diez rounds.

Manolo Sánchez quedó ranqueado en el cuarto lugar, como light weight, en el campeonato de los Guantes de Oro. No obstante, era uno de los púgiles que más gustaba, porque en todas sus salidas había emoción. Se fajaba de campana a campana. Hizo el grado para pasar al semi-profesionalismo, y fué precisamente cuando comenzó a adelantar de una manera asombrosa. Discutió con Mario Baeza, la faja de las 135 libras, ganando por decisión y un mes más tarde, defendió con éxito su campeonato, contra Roberto Martínez al que venció también por puntos en seis rounds. Por estas dos victorias, y más que por ellas, sus magníficas condiciones, fué por lo que se ganó el ascenso, pasando a las filas del profesionalismo, designándosele a Rayito del Ring, (Ricardo Zaldívar), para el debut. La mayor parte de los entendidos en cuestiones del ring, estaban de acuerdo en que Rayito era mucho para el debut de Manolo, pero el guaguero sorprendió a la cátedra ganándole y nada menos que por k. o. t., en cinco rounds. Fué, pudiéramos decir, su consagración.

Y ahora vuelve el representante de las sedas de la Cuadra de la Ruta 2, dispuesto a continuar sus éxitos. Pero en esta ocasión tendrá como adversario a Emilio Rojo Gómez, más conocido entre cuerdas por el apelativo de Neno Rojo, un peso ligero que boxea mucho y que pega fuerte. Neno Rojo tiene victorias por k. o., sobre Humberto Aleo, dos veces y Juan Pérez y le ha ganado a los puntos a Baby Chichí y dos veces a Kid Rapidez (Alfredo Chávez). También ahora los que están en el insíde del deporte, estiman que Neno Rojo luce un cinch para el campeón de los light weights semi profesionales y se basan para hacer este vaticinio, en que Manolo Sánchez encajará muy en el estilo de Neno Rojo. La dedución no es mala, efectivamente, Neno Rojo siempre le ha ganado con facilidad a los que han peleado en el estilo acometedor que distingue a Manolo Sánchez, pero sobre esto hay que decir que el atleta de la Ruta 2, seguramente no le peleará a Rojo en la misma forma que le ha peleado a los demás, sino que tenemos la seguridad de que cambiará su estilo de pelea, porque ni el boxer es tonto, ni los que lo están llevando por el camino de los éxitos, tampoco.

No conviene, pues, hacerse ilusiones. Y para hacer comentarios con relación al probable resultado del encuentro, lo mejor será esperar a la celebración del match. Y como en el bout contra Rayito, Manolo puede dar otra sorpresa. Casi casi lo aseguramos.

PETER.

IGNACIO ARA HABLA DE LAS BONDADES DE CARMELO FENOY

Ignacio Ara, el conocido boxeador español, uno de los buenos que España ha enviado a Cuba, le escribió a un amigo suyo, residente en la Habana, recomendándole que viera pelear a Carmelo Fenoy, al que considera la clase de boxeo hispano. Ignacio se encuentra actualmente en Buenos Aires.

Ara vió pelear a Carmelo Fenoy, en Luna Park, contra Víctor Castillo, un argentino que goza de fama. Y sobre esa pelea, dice cosas muy intersantes. Uno de los párrafos de su carta. dice lo siguiente: «El español tuvo que boxear amedrentado por las injustas amonestaciones del referee. En una de las ocasiones, le hicieron cambiar los guantes y por lo más insignificante, lo requerían de una manera que daba a entender la parcialidad. No crea que esto que te digo, es cuento mío. Tengo los recortes del encuentro guardados, y en uno de ellos, un periodista local, escribió esto: «El referee estuvo parcial con el español; le llamó la atención por infracciones que no discutimos, pero que en honor a la verdad, no vimos». Y ese mismo árbitro, tan celoso de su función, no vió en cambio la serie de golpes bajos propinados por el argentino, detalle por el que en cualquier parte del mundo, le hubieran dado el triunfo».

También Ara vió pelear a Carmelo Fenoy contra Casanovas, y sobre este encuentro dice: «Carmelo volvió a demostrar sus condiciones, y en el sexto round, tumbó por el conteo de ocho a Casanovas, con el mejor golpe propinado en toda la pelea. Desde entonces, Casanovas se dió cuenta del contrario, y en el resto del combate, evadió todo encuentro con el oponente».

«Si quieres ver algo bueno —termina diciendo Ignacio Ara— procura verlo en acción en Cuba».

GRAN ENTUSIASMO POR EL TRACK EN LOS INSTITUTOS

Se están celebrando las pruebas provinciales, eligiendo los que vendrán a los finales

Celebradas ya las eliminaciones provinciales en Oriente y Santa Clara, comienzan a delinearse las posibilidades de los diversos Institutos para el II Gran Field Day Inter-institutos, que es organizado por la FANAI y supervisado por la Comisión Nacional de Educación Física.

Este field day, que ha de reunir en el Stadium de la Universidad a las principales figuras del atletismo entre colegiales, debe producir varios records de Cuba, pues la forma que han demostrado los ganadores en las diversas pruebas efectuadas en Oriente y Santa Clara así lo hacen asegurar.

En la Habana ya los boys de Manolo Díaz, que defienden los colores del Instituto Número Uno han celebrado sus eliminaciones interiores, y se encuentran dispuestos a ofrecer en las eliminaciones de provincia, que se ofrecerán próximamente, su mejor esfuerzo.

En Pinar del Río, Matanzas y Camagüey se nota mucho entusiasmo también por estas competencias de campo y pista de ios institutos, y antes de fin de mes se han de celebrar las eliminaciones provinciales, para ofrecer para mediados de Abril las eliminaciones de zonas y después la gran justa nacional, que tendrá como escenario el Stadium de la Universidad.

DEL TRACK FEMENINO

También se nota mucho entusiasmo entre los atletas de los Institutos por las competencias de campo y pista femeninas, que siguiendo el programa olímpico (con la sola adición de la carrera de 50 metros) es convocada por el Instituto de Marianao y su Director deportivo, el entusiasta Aramís del Pino. Varios institutos han respondido ya al llamamiento de Aramís y se espera que sean más de diez los centros que compitan después en estas pruebas, señaladas para fines del entrante mes de Abril.

JOHNNY PAYCHECK ESPERA DARLE GRAN PELEA AL CAMPEON

Benny Leonard está seguro que el muchacho resultará un contendiente como Godoy

(De nuestra redacción en N. York)

NUEVA YORK, (Exclusivo).—En la puerta del campamento de Pompton Lakes hay un letrero que dice: Johnny Paychek, el próximo campeón peso completo del mundo, se entrena aquí».

En el campamento del doctor Bier se había entrenado siempre para sus peleas en Nueva York el campeón Joe Louis. Ahora ocupa el lugar Johnny Paychek y su comitiva. Es un joven que no produce la impresión de un peleador grande. Se ve, por la anchura de sus hombros, que es un atleta; pero ni su rostro ni sus manos dan la idea de que el joven es un peleador.

Sus dedos son largos y delgados y esa señal nos hace preguntar al entrenador cuál era la profesión de Paychek antes de que le hicieran creer que sabía pelear. «Era violinista», nos dicen.

Y efectivamente, para pelear con Joe Louis la semana entrante se está preparando un muchacho, cuya experiencia mayor fué adquirida con la varilla del violín.

El muchacho es algo calvo y su rostro delgado y pálido hacen a uno creer que se dedica a actividades menos belicosas que las del boxeo.

Una ojeada de su dormitorio confirma la primera impresión. Johnny Paychek es otro Gene Tunney. Por lo menos le gustan los libros. Su cuarto está lleno de últimas ediciones de libros serios.

«Cristo en Concreto», «Días de Nuestros Años», «Momento en Pekín», «El Nazareno», etc. Esas obras son las recomendadas por los varios clubes de literatura.

Conversando con Paychek se llega a saber que el muchacho ambicionaba a graduarse de la Universidad; pero que las condiciones económicas no se lo permitieron. Asistió a la Escuela Superior de Chicago y fué un año a la Universidad Northwestern.

«¿Y cuáles eran sus actividades atléticas allí?» —le preguntamos—. «El violín», —nos dijo tranquilamente. Quisimos suponer que el violín sería un descubrimiento moderno en el boxeo y que tal vez algún Einstein ha averiguado que el movimiento del brazo sobre el violín produce el ritmo necesario para empujar el puño contra la mandíbula de un adversario en el cuadrilátero.

Paychek originalmente se llama Pacek; pero en el boxeo el sonido fonético pareció más apropiado a los gerentes y como Paychek ha estado peleando, cada vez que sus manos se lo permiten. Porque es evidente que el muchacho sufre de las manos.

Por fin se le ve en el gimnasio frente a un compañero de juego llamado Quigley. Es evidente que en el cuadrilátero se ha olvidado el joven de sus libros y de su violín. Es rápido, sus pies se mueven con ritmo y sus golpes son bien dirigidos. Quigley le estuvo pegando sin mucha dificultad y su gerente tuvo que explicarnos que el muchacho no luce bien nunca en el gimnasio.

En su record figuran unas 23 victorias por K. O. en 33 peleas; pero en el gimnasio no parece que sea otro Gene Tunney. Benny Leonard, el excampeón peso liviano, que lo está adiestrando, asegura, sin embargo, que el muchacho trabaja con mayor arte cuando no hay gente delante.

LANZARAN HOY LA CONVOCATORIA AL TRACK FEMENINO

Los programas fueron fijados hace tiempo en una junta de todos los delegados

Posiblemente esta tarde dará a conocer el comisionado de atletismo de la Asociación Atlética Femenina de Cuba, René Bonich, la convocatoria para las competencias colegiales de menores de 16 años y juniors que se celebrarán conjuntamente en fecha próxima.

Originalmente se habían señalado las fechas del 28 y 31 del actual mes para presentar ese gran meet, pero como quiera que fué necesario transferir la celebración de las de menores de 14 y novicias, celebradas hace algunos días, y no contar exactamente con escenario donde ofrecerlas, se hace necesario que el comisionado Bonich señale nuevas fechas.

Asimismo en la reunión que efectuaron diversos delegados con los miembros del comité ejecutivo del citado organismo, se acordaron los programas que se llevarían a efecto. En la categoría de menores de 16 años, los eventos fijados fueron: 40 metros con 3 obstáculos; 50 y 75 metros planos. Salto alto, Disco, Jabalina y Relevo de 4x50.

El programa junior para 1940, fué acordado así: 80 metros con obstáculos, 50 y 100 metros planos, Salto alto, Disco, Jabalina y Relevo de 4 por 100.

Al lanzar esta tarde la convocatoria, el comisionado Bonich hará lo posible por fijar las fechas en que se presentarán las pruebas a que nos referimos, y que, con gran posibilidad, se llevarán a efecto en el Stadium Tropical en la segunda quincena de abril.

Gabby, Jr.

M.E.C.D. 2016

HERSHEY Y ARTESANOS INICIARAN LA TEMPORADA AMATEUR EN ABRIL 13

TERMINARA MAÑANA, TRAS BRILLANTE JORNADA, EL TORNEO NACIONAL FEMENINO DE AJEDREZ

Sorprende la actividad de los ajedrecistas cubanos en los últimos años, tan rica en aportaciones constructivas para el deporte nacional. No se ha dormido en sus laureles los que con acertadamente dirigen el sector por medio de la Federación Cubana de Ajedrez, produciendo nuevos eventos que hoy reseñamos a tiro rápido para poder referirnos al mayor número de ellos.

El torneo de los asociados del Centro de Dependientes está terminándose, pero ya tienen asegurados sus triunfos los señores: Miguel Michelena, que conquistó el título de campeón y la medalla de oro; Manuel Jrudán, que se adjudica la medalla de plata; Francisco Lanza, que se quedará con la medalla de bronce. La justa es un éxito más para la Federación, el Centro, y los directores Regueiro y Arturo Sobrino Piñeiro.

El torneo femenino terminará mañana jueves. La señorita María Teresa Mora, campeona de 1939, aseguró el primer puesto, conquistando el título de 1940, la Copa de plata y la medalla de oro. La señorita Sarah Castellón, jugando nerviosamente equivocó un movimiento en su partida con la campeona, por lo que quedará en segundo lugar. La actuación de la señorita Castellón ha sido magnífica, sirviéndole para ratificar la confianza que en su calidad de juego tienen los aficionados, y conquistar la medalla de plata, de que se enorgullecerán sus colegas del club le Ajedrez de Matanzas. La señora Caridad Ajamil de Pazos parece asegurada en el tercer lugar, pero puede producirse un empate en dicha posición con la joven Hilda Regueiro. La entrega de los premios de esta competencia se efectuará esta misma semana.

Finalmente la Federación Cubana de Ajedrez ha convocado el campeonato de Jesús del Monte que se jugará en el Club San Carlos, los lunes, martes, miércoles y viernes de cada semana, de ocho a doce p. m. bajo la dirección del doctor Julio Rodríguez Docal. El plazo de inscripción ya está abierto y será cerrado el día trece de abril próximo. El torneo comenzará el día 14, con motivo del Día de las América».

AMATEURS ACES por DAN

—Hablando de segundas bases.
—Los mejores de la Liga.
—Quiñones, del team de Matanzas.

Cada vez que un equipo de baseball amateur retorna de Matanzas, tras una visita dominical al Deportivo, rinde el mismo informe: «Matanzas es una novena que batea mucho, muy ligera en las bases, de regular pitching y buen fielding... y tiene una segunda base que vale un millón de pesos»!!!... Un vistazo a los box-scores nos ha permitido llegar a una conclusión interesante... «Este Quiñones tiene que ser muy bueno, o alguien le está poniendo en su columna lances que pertenecen a otros infielders!»... En casi todos los juegos el joven player acepta alrededor de ocho a diez lances, interviene en un par de doble plays, y figura prominentemente en la ofensiva de su team; y esto hace sospechar que al retornar a la Liga Nacional después de una ausencia de años, Matanzas se presenta con una contribución interesante a un departamento donde no abundaban muchas estrellas en el veterano circuito...

Aunque la segunda base es la llave del infield, porque de la eficiencia de su defensor depende la cristalización de los doble-plays, que son los que marcan la diferencia entre la victoria y la derrota de un team, pocos clubs de la Liga Nacional se han ocupado en tener bien defendido el puesto, entregando la custodia de la difícil almohada a muchachos que han ido a la base con un mundo de buena intención en la cabeza y un guante de 12 pesos en la mano contraria a la de tirar... La mayoría ha carecido de conocimientos defensivos... No ha sabido lo que es pivotear un doble play... Y ha ignorado por completo que la segunda es la posición de mayor actividad en el infield, pudiendo decirse que a su trabajo se debe que el equipo salga airoso o derrotado.

Una buena segunda base tiene, además de su misión natural de aceptar todo lo que «vaya por ahí», la doble fácil tarea de cubrir la segunda cuando el catcher hace un tiro a la intermedia... Tiene que pivotear casi todas las jugadas de doble play... Debe cubrir primera en las jugadas del sacrifice-bunt, siempre que el club utilice en ella la defensa del Oeste de la Liga Americana... Debe ir hasta el center, right-center y hasta la línea de foul del right para capturar los pop-flies... Debe fajarle como un toro a los rollers lentos que se meten detrás del pitcher... Y, en otros que se hagan a home, desde el outfield, tratando de impedir la carrera, debe situarse rápidamente sobre la intermedia, para evitar que el hombre que ha bateado alcance dos bases en la jugada...

Algunas de nuestras segundas bases amateurs saben hacer la mayor parte de estas cosas... Todas, no... Por eso la entrada de Moisés Quiñones, que al decir de los scouts que han ido a Matanzas, es una probabilidad en ese departamento, representa una inyección de consideración al departamento.

Ernesto Estévez, del Cubaneleco, fue uno de los héroes de la serie mundial de baseball amateur que se jugó en la Habana el año pasado, es una de las mejores segundas bases que tenemos actualmente entre los aficionados... El «Gallego» no tiene verdadera limpieza en el fielding; pero, mantiene siempre el corazón en el centro del pecho, y no le permite completar outs que otros infielders dejan pasar como bola hacia los jardines... El pequeño Gálvez, del club Regla, es otro second-baseman de consideración entre los amateurs... Y, pudiera decirse que resultará el mejor de la Liga el día que sepa pegar de lejos con la frecuencia suficiente para que los compiladores le acrediten un buen average de .300...

Villaverde, del San Antonio, luce como second baseman de talla dentro de la Liga Nacional, lo mismo que Pando, del club Artemisa; Quesada, del Teléfonos y Ramiro Carrillo, del Deportivo de Cárdenas... Mario Fajo, (Marina) como Estévez y Gálvez, es una de las estrellas de la Liga... Y, es posible que este lo encuentre en el campeonato y en la serie mundial de amateurs una buena oportunidad para demostrar que el clásico del año pasado lo encontró fuera de su paso normal... Fajo, ex-fortunista y ex-player del Círculo Militar y Naval, es un gran infielder, y, este año aprovechará el retorno a la Liga Nacional Amateur para probar su clase...

El veterano Santa Cruz, del Hershey, sufrió un percance lamentable en el field el año pasado... Cualquier player de largo servicio puede experimentar un golpe parecido a lo que liquidar con el juego activo... Pero, en la constitución física de Jorge hay demasiado juego como para que el clarín de retirada pudiera eliminarle, y actualmente busca otra vez su posición entre los mejores camareros del circuito, fildeando aceptablemente y conectando sus hits en el pinch... Todo esto nos conduce nuevamente a Moisés Quiñones, el joven de 20 años del Deportivo Matanzas, que, según todos los que lo han visto en acción, será una de las sensaciones de la temporada próxima... «Quiñones», dicen los expertos, «hace todo lo que un buen infielder puede hacer en la intermedia, y todavía queda aliento para ir detrás de lo aparente single y detenerlo para lanzar al bateador en la inicial... El muchacho tiene un par de buenas manos, es ligero como una ardilla y tiene tan buena conducción del baseball, que se pasea fácilmente entre los mejores infielders del momento...»

Uno de los altos oficiales del Hershey lo recomienda eficientemente... Para ello se limita a decir lo siguiente: «Es el Quilla Valdés del Matanzas»... Y, si ustedes han visto a Quilla en acción, ya pueden hacerse una idea de lo que ese «official» ha querido significar...

Es bastante mediocre la calidad de juego de nuestros equipos de fútbol

Y la culpa es de los dirigentes, entrenadores y árbitros, quienes tienen que evitarlo en el futuro

Se impone una campaña con el fin de acabar con los que juegan peligrosa y suciamente. Los buenos jugadores están poniéndose a tono con los malos. Jira de **Unión de Baleira**

Por «PETER»

Se está jugando un futbol mediocre. Antes podía pasar que sólo de tarde en tarde se registrara un buen juego, pero ahora que las sociedades se están gastando el dinero, mejor dicho, ahora que los socios se están «rascando» el bolsillo para tener mejores conjuntos, no hay derecho a que se sigan celebrando los encuentros del calibre de los que se han venido dando últimamente, y especialmente, los dos últimos ofrecidos en el Campo Cerveza Polar, el pasado domingo. Que el campo no está aún del todo bien, lo admitimos. Es una realidad pero no una disculpa. El domingo, después que los muchachos del Deportivo Puentes Grandes anotaron su primero y único goal, nos regalaron unos quince minutos de un juego preciosista, de juego de combinación, y esto viene precisamente a servirnos de argumento para decir lo que dicho queda antes, es decir, que el hecho de que falte un poco de hierba en el Campo Cerveza Polar, no es para atribuirlo a las detestables performances de los jugadores.

El standard de juego de los equipos locales está en descenso porque los jugadores se están dedicando más que al balón, al hombre. De esto tienen la culpa los árbitros, y junto con los árbitros, los entrenadores de los equipos y los dirigentes de clubs. Los primeros, porque no ponen el cuidado que deben poner en castigar las faltas; los segundos, porque no les llaman la atención a los que tal hacen, y los últimos, porque aplauden cuando el jugador **de su equipo,** evita un avance, aunque sea poniendo una zancadilla. Cuando esto sucede, los contrarios del jugador que delinque, silban y protestan a voz en cuello, pero los partidarios del jugador que comete la falta, lo aplauden y lo celebran, y a veces es motivo de festivos comentarios en las tertulias nocturnas de la sociedad.

Y el resultado lo estamos palpando. Después de aquel famoso partido que jugaron gallegos y asturianos el día 11 de febrero en el Stadium Cerveza Tropical, no hemos visto ningún otro partido decente. ¡Ni el que últimamente volvieron a jugar esos conjuntos el día 17, también en el estadio tropicalino!

Toca a nosotros dar la voz de alarma. Y la damos. Lo hacemos por el bien del deporte, que es conveniencia para todos. Y si no se ataja a tiempo el mal, vamos a retroceder a la época primitiva del balompié. Hay necesidad de acabar con ese sistema de «¡al hombre!», que se ha implantado .Hay que obligar por todos los medios, que los atletas vayan al balón, y hacer porque jueguen limpios, que es así como se producen los juegos bonitos, y es así, también, como se evita que al terminar los encuentros, el cuarto de los jugadores tenga un gran parecido con un hospital.

Los dirigentes de clubs tienen que comenzar la obra. Deberán advertir, al unísono, a sus representantes en el terreno; tienen que exigírselo a los entrenadores, y tienen que pedírselo a los referees, en son de ruego primero y en son de amenaza después, si no se cumple el mandato, a que arbitren los encuentros como mandan los cánones del deporte, pecando más bien de exigente que de benigno, a la hora de evitar el juego peligroso y sucio. Si no se hace algo en este sentido, vamos a llegar a la conclusión de que ahora, que es cuando la mayor parte de nuestros equipos tienen buenos jugadores es cuando más ha bajado nuestro standard de juego.

Alcíbar llegó a la Habana y nos entusiasmó a los aficionados, con su buen juego, con su limpio juego, pudiéramos decir sin caer en la hipérbole, y han sido tantas las patadas que le han propinado al muchacho que se ha puesto a tono, y el domingo pasado lo vimos jugar como cualquier otro del montón, es decir, buscando al hombre, para evitar que lo sigan «massacrando», y al mismo tiempo, para desquitarse, pero el resultado es que así se malogran los partidos, y lo que se le ofrece al aficionado balompédico no es un match de fútbol, sino una competencia en la que sólo nos demuestran quien es el más habilidoso en el juego nada recomendable de lastimar a los contrarios.

Y esto que ha pasado últimamente con Alcíbar ha acontecido también con Jorge Dávila, con Héctor Socorro, Piedra, Manmana... es decir, con todos los que han sobresalido por su destreza, habilidad y conocimientos en el juego.

¿Se hará algo en este sentido? Nosotros cumplimos nuestra misión señalando la llaga. Queda en manos de los dirigentes, entrenadores y árbitros, extirparla. Si lo hacen o no, allá ellos.

Los entusiastas muchachos de la «Unión de Baleira» estáu organizando una recholata deportiva al pintoresco pueblo de Surgidero de Batabanó. La llevarán a cabo el día 31, y han señalado la hora de partida, ese mismo día a las diez y media de la mañana, del local social, en la calle de Bayona número 11.

Como programa, se ofrecerá un partido de fútbol, y después un baile, en los amplios salones del Club de Batabanó, que durará hasta las doce de la noche, que será la del regreso a la Habana.

El precio del viaje en un cómodo ómnibus, es módico: Sesenta centavos los hombres y treinta centavos las mujeres.

Los socios y simpatizadores del Club Unión de Baleira, que deseen participar de esta agradable fiesta, podrán obtener otros detalles sobre la misma, en el lugar que ya se cita.

Anoche celebró reunión ordinaria el Comité Directivo de la Federación de Fútbol de la Habana. En el sitial de la Juventud Asturiana, estaba de Delegado su Presidente, el Sr. José Fernández, Braulio Villar, que estaba de días, con motivo de su santo, parece que quiso descansar. Lo felicitamos, aunque un poco tarde, deseándole sinceramente, lo que le dijimos anoche.

Se conocieron los nombramientos de árbitros:

Mascaró para el match de Universidad y Betancourt.

Tapia, para el de Racing y Seyca.

Montesinos, para el de Nacional y Onital.

Guardia para el de Juventud Asturiana y Puentes Grandes.

Y Pagés, para el de Iberia y Centro Gallego. La representación del Iberia —señor Guerra— rechazó a Pagés. El sábado, pues, tendrán que ponerse de acuerdo.

La Juventud Asturiana inscribió al jugador uruguayo, que procede del «Sporting Club» de la Federación Portuguesa de Fútbol, nombrado Francisco George Hansen, un señor que habla dos o tres idiomas.

El Iberia Foot Ball Club celebrará junta de directiva el próximo jueves. Es la misma reunión que estaba señalada para el pasado jueves. Se ruega puntual asistencia a los señores directivos.

ROBERTO GUTIERREZ ES QUIEN ATIENDE A VALENTIN CAMPOLO

El boxer argentino es objeto de magnífico cuidado por parte del gran médico

NUEVA YORK, marzo. Por correo. El peso máximo argentino Valentín Cámpolo, se halla recluído en el Murray Hill Hospital, a causa de la fractura de una vértebra lumbar y la ruptura del riñón izquierdo, lesiones que le fueron ocasionadas en los primeros días de la semana pasada, cuando se entrenaba para la pelea concertada para el miércoles 20, en el Madison Square Garden, con Buddy Baer, y la cual hubo que cancelar a última hora, por recomendación facultativa.

Cámpolo sintió al principio dolores en la región lumbar, que cada vez se le agudizan más, y acudió entonces a varios médicos, quienes diagnosticaron que el púgil se hallaba bajo los efectos de un fuerte ataque de reumatismo. Como a pesar del tratamiento, Cómpolo lejos de mejorar, se sentía cada vez peor, acudió a la consulta del Dr. Roberto Gutiérrez, notable urólogo cubano que tiene su oficina en el Murray Hill Hospital, quien después de someterlo a un examen completo y a los diversos análisis, diagnosticó que el boxeador tenía fracturada la primera vértebra lumbar y ruptura además del riñón izquierdo, por lo que le aconsejó que se quedara internado en el Hospital para atender debidamente a su curación, asegurándole que después del tratamiento bajo el cual lo ha puesto, podrá dentro de dos semanas reanudar su entrenamiento.

El Dr. Gutiérrez—que fué el médico que salvó la vida al ex-Presidente Machado, cuando se operó por primera vez en el Doctors Hospital de esta Ciudad—declaró a los reporters que un hombre de menos resistencia física que Cámpolo, no hubiera podido continuar su entrenamiento durante una semana, como lo hizo, sobreponiéndose a los dolores físicos que experimentaba, sin darse cuenta de la gravedad de la lesión recibida. Cámpolo fué llevado al doctor Gutiérrez por el Dr. Walker, médico de la Comisión Atlética del Estado de Nueva York, quien conceptúa al famoso médico cubano como uno de los primeros urólogos de Nueva York, lo que equivale a decir «del mundo.»

Cómpolo es un verdadero hércules, y a juicio de los peritos en asuntos boxísticos, es más fuerte que Firpo, el otro argentino que noqueó a Dempsey, considerándose una gran posibilidad en la aspiración a derrotar a Joe Louis, el actual campeón mundial, en el encuentro que ya se tiene concertado si derrota a Buddy Baer en la fecha que, señalada para el miércoles pasado, ha habido que posponer.

Jimmy Johnston, apoderado de Louis, para junio o julio próximo en Chicago, Illinois o Los Angeles. Eso sí, Cámpolo tiene que derrotar a Baer, para darse el gusto de enfrentarse después con el campeón negro.

El nuevo éxito profesional del doctor Gutiérrez hace que hoy su nombre aparezca lleno de elogios en las planas deportivas de los diarios neoyorkinos.

SPORTS — DIARIO DE LA MARINA — SPORTS
AÑO CVIII — LA HABANA, MIERCOLES, 27 DE MARZO DE 1940 — PAGINA QUINCE

COMENZARA EL DIA 13 DE ABRIL LA JUSTA DE PELOTA AMATEUR

Se ofrecerá un programa de inauguración de importancia con desfile de jugadores

La temporada de baseball amateur será inagurada este año, a toda pompa, en el Stadium de la Universidad, la tarde del sábado 13 de abril con un game monumental que colocará frente a frente a los campeones de 1939, los azucareros del club Hershey, y a los muchachos del Círculo de Artesanos.

Este importante extremo quedó decidido en la prolongadísima junta celebrada ayer, en los salones de la Unión Atlética de Amateurs, por la Liga Nacional, que estuvo presidida por el doctor Luis Camejo con el concurso de 18 representaciones.

Tras extensísimo debate, que se extendió hasta las doce de la noche, el doctor Laureano Prado, secretario de la Liga Nacional, anunció que la campaña de 1940 se pondría en marcha con el choque antes mencionado, que irá acompañado de una serie de números de interés.

Un día después, el domingo 14, se jugarán los programas corrientes de la campaña, brindándose choques en los siguientes terrenos:

En el Stadium:

1 y 45.—Universidad vs. Yara.
A las 4.—ADC vs. Atlético.

En el Vedado:

1 y 45.—Regla vs. Cárdenas.
A las 4.—Vedado vs. Naval.

En el Cubaneleco:

1 y 45.—Cubaneleco vs. Loma.
A las 4.—Pilar vs. Matanzas.

El Teléfonos hará una visita a Cienfuegos y el Club Fortuna se enfrentará con el Artemisa.

La vuelta eliminatoria se extenderá hasta julio 28, iniciándose seguidamente la final, que debe concluirse antes del primero de septiembre, ya que este año habrá nuevamente Serie Mundial Amateur de base ball.

Otros acuerdos

Otros acuerdos importantes tomados ayer por los delegados de los clubs de baseball, fueron:

—Los jugadores de los equipos que no clasifiquen para participar en la primera división, en la segunda vuelta, tendrán chance al champion bate, siempre que hayan actuado en más de 13 desafíos, o un total de 117 innings.

—También podrán optar por el champion-pitcher, siempre que hayan trabajado en 7 juegos o un total de 64 innings completos.

—Cuando haya empate entre dos o más teams en el noveno lugar, al terminarse la eliminatoria, la posición de los conjuntos se decidirá en un solo match, que se efectuará un sábado después de terminado el schedule de la eliminatoria.

—Habrá un día especial para las damas, que podrán entrar gratis en todos los Stadiums de la Liga. Ese día será el penúltimo domingo de cada mes.

—Se jugarán todos los matches con la pelota Wilson, 150 CC. que ahora representa Luis Parga.

—Los doble headers comenzarán a las dos menos cuarto y los matches sencillos a las dos y media. Al imponerse la hora de verano el primer desafío comenzará a las dos y cuarto.

—En la Habana se jugará en los siguientes terrenos: Tropical, Cubaneleco, Universidad y Vedado. Y en el interior en Hershey, Artemisa, Matanzas, San Antonio, Cienfuegos y Cárdenas.

FIRMO JOE MEDWICK SU CONTRATO CON LOS "CARDENALES"

Estos son varios de los pitchers que presentarán los Cardenales de San Luis, en la gran serie que se iniciará mañana jueves en el Stadium de La Tropical, frente al team de las Estrellas Cubanas que dirige Dolf Luque. En el grupo están: Sunkel, Brecheen, Dickson, Lanier, Mc Gee, Cooper y Shoun.

JUGARA CON LOS PAJAROS ROJOS DURANTE EL 1940

Esto permite garantizar que Ducky Wucky hará el viaje con los Cards a La Habana

ST. PETERBURG, Fla, marzo 26. (AP).— Joe Medwick, el slugger outfielder voluntariamente firmó hoy su contrato para 1940 con los Cardenales de San Luis, poniendo fin a su larga y comentada rebeldía.

Terminando la serie de comentarios y entrevistas sobre el asunto, Medwick reportó que había firmado con los Cardenales por la cantidad de 18 mil pesos.

Medwick, que fué el champión bate de la liga Nacional en 1937, puso su firma en la última línea del contrato esta noche, después que el presidente Sam Breadon le había comunicado que el Club no continuaría pagando sus gastos en la Florida.

Previamente, a hora temprana, se creyó que la rebeldía continuaría pues el presidente anunció que retiraría la oferta de 18 mil pesos.

El fuerte bateador se mostró en rebeldía pidiendo 20 mil pesos o sea, el mismo sueldo que recibió hace dos años. Los Cardenales le habían rebajado dos mil pesos la pasada primavera.

Inmediatamente despues de firmar, Medwick abandonó St Petersburg conjuntamente con el resto del equipo rumbo a Miami donde jugarán mañana con los Phillies, antes de embarcar para la Habana, Cuba, donde celebrarán una serie.

Mediwck había estado en la Florida a comienzos del entrenamiento pero después retornó a San Luis. Esto causó pesadumbre en el training camp del equipo, ya que todos deseaban que Medwick se uniera a ellos, ya que muchos managers de la Liga les señalaba como favoritos sin cuentan con sus servicios.

Medwick bateó .332 el pasado año y siempre ha sido uno de los mejores bateadores de la Liga Hace tres años ganó el champión bate con .374 de average.

Pierden los Yankees

WINTER HAVEN, Fla, Marzo 26. AP. En un juego realmente movido, en el que los dos equipos reanudaron su vieja rivalidad los New York Gigantes superaron hoy a los Yankees con score de 14 por 13, para tomar la delantera en sus encuentros del año.

El magnífico pitching de Hal Schumacher, que estuvo cinco innnings en el box, permitiendo sólo dos hits y dos carreras fué la nota más destacada del encuentro por los ganadores, en tanto que cinco home runs—dos de Henrich y dos de Buddy Rosar, más uno de Babe Dalhgren—, destacon el ataque de los Yankees.

Esta fué la quinta derrota de los Yankees en 15 desafíos.

Anotación por entradas:

		C.	H.	E.
N. York (N)	101 002 423	13	14	0
N. York (N)	204 300 32x	14	17	1

Baterías: Reis, Russo (4) y Dickey, Svhumacher, Joiner (5). Brown y Danning.

PEGO UNA VUELTA GRANDE EL ESTELAR DE ANOCHE; LO GANARON IBARLUCEA-ERMUA

En el segundo partido de hoy, Gabriel y Guillermo, contra Ituarte y Ugartechea. Celaya y Ecenarro, que estaban seis tantos en la alta, perdieron en vuelta redonda, quedándose en 26

Por ELADIO SECADES

El estelar de anoche no fué a 29 iguales. He aquí una noticia sensacional. Pero parece que continúa la racha de empates lacrimógenos, porque en primer turno de este programa que ahora relato, tuvo decisión en la nivelación trágica. El segundo encuentro, siendo muy malo para los catedráticos, no tuvo empate en 29. Lo que, después de todo, constituye una mejoría, dentro de la gravedad que atraviesan los dadores.

Ibarlucea y Ermúa vinieron de abajo y ganaron cuando parecía que no tenían probabilidades. Porque si Ibarlucea había jugado muchísimo en las dos primeras decenas, su compañero había estado fatal. Pifión, flojo, enredado con las cestas. Sobre todo, esto último. El Kanguro sacó tres jabucos y ninguno le servía. Con uno de ellos, perdió pelotas tan fáciles, que se llenó de cólera y le unió de un golpe el taco y la punta. (Alrededor de 80 pesetas.)

La vuelta en este estelar parecía difícil. Porque Celaya pequeño estaba jugando una enormidad y Ecenarro, sin un lucimiento extraordinario, sin hallarse en una de sus mejores noches, aguantaba y atacaba el revés. Frente a una pareja en esas condiciones, las indecisiones de Ermúa aumentaban y no era asunto de esperar otra voltereta, cuando el escribiente del Ayuntamiento de Marquina y el león del mismo pueblo cogieron una ventaja de seis tantos: 9x15.

La verdad es que Ibarlucea en todo ese tiempo, no decayó. Tarzán estaba seguro y ya sabemos que siempre le sobra fuerza para sacarle chispas al pellejo del chivo. Ermua no podía ayudarle y que el partido era grande por ellos, lo demuestra el hecho de que tan pronto el Kanguro se arregló un poco y empezó a levantar la pelota con alguna facilidad, se acordó el desnivel como por encanto y en tres ocasiones los de abajo vinieron a un punto de la igualada. Ibarlucea, que había jugado muy bien, de pronto se descompone y es el responsable de que ninguno de esos intentos haya culminado en empate. 21 por 20, cortó su propia racha, sacando larga dos veces; 22 por 21, perdió Tarzán en el medio de la cancha una derecha cruzada de Celaya, y, por último, 23 por 22, él mismo dió aro a la boca, de revés. Tres errores consecutivos de Ibarlucea pospusieron la igualada, que al cabo se registró en el tanto 24, al perder Ceyala una bola con la derecha, un poco difícil, porque estaba un poco pasada. Hasta aquí duró la eficiencia del escribiente, que acto seguido perdió un resto de saque y ya entró en una crisis de desatinos. Ecenarro por su parte, terminó perfectamente decontrolado. Ibarlucea y Ermua, en vuelta redonda, siguieron a una ventaja que en seguida se hizo de cuatro tantos: 28-24. El partido estaba terminado. Celaya y Ecenarro se quedaron en 26.

Ugalde y Eugenio les ganaron el primero, a 24 iguales, a Ochoa y a La paz.

Gran estelar esta noche

Gabriel, que estuvo algunos días alejado de la cancha, vuelve a la candela del peloteo esta noche. Gabriel va bien acompañado. Lleva en la zaga a Guillermo, el fenómeno ondarrés que últimamente está jugando partidos fortísimos. Los contrarios de Gabriel y Guillermo, son Ituarte y el prepotente Joshe Luis Ugartechea. El Sonámbulo, todavía, no las tiene consigo. Pero Ugartechea en el último patrido que jugó le quitó el polvo y el óxido a la derecha y volvió a utilizarla a manera de arma de fuego...

Noticias de Miami

En el frontón de Miami, se está jugando un campeonato de singles. Hace pocos días lo inauguraron Segundo en un lado y Mickey Mouse en otro. Los apostadores que querían confiar su dinero a Segundo, daban tres tantos de ventaja. Y pasaron un susto grande, porque siendo el encuentro a diez puntos, Eguibar tenía 6 por cinco Guillermo. Lo que quiere decir que para los que tomaron un handicap de tres tantos, «Mickey Mouse» estaba ya en punto de mate. Pero Segundo no lo dejó moverse de ahí.

Las últimas noticias que he recibido de Miamia, indican que Quique Valenzuela, el pelotari criollo, está haciendo una gran temporada y le han puesto en combinaciones de importancia. Quique siempre ha sacado un juego convincente en la cancha del Biscayne Frontón.

Algunos pelotaris han sido contratados para el Frontón de Manila. Otros aseguran que tienen compromiso para venir a la Habana. La mayoría de los jugadores españoles que de regresar a nuestra capital no encontrarían oportunidad de jugar, están haciendo los preparativos para regresar a España, donde al renacer la calma los frontones están funcionando con cuadros humildes y se están pagando sueldos nada despreciables.

En Miami se ha hecho una gran campaña de prensa para que se cree la academia de jai alai para el atleta americano... Los periodistas que en este caso están inspirados por Mr. Berenson, se preguntan qué razón hay para que los jóvenes americanos, que son los primeros en casi todos los deportes del mundo, no puedan invadir el de las cestas, como una profesión lucrativa... Y en el tiempo muerto se darán lecciones a los que quieran correr el chance.

ERNEST THOMAS

He aquí a una de las figuras más destacadas del track en los Estados Unidos en esta temporada que espera implantar nuevos records.

HAY BONITA GESTION DE LA D.G.N.D. EN CAMAGÜEY, EN FAVOR DEL BALOMPIE

El sábado llegaron a la Habana los señores Gustavo Tomeu y Enrique López, Presidente y Secretario, respectivamente, de la Federación camagüeyana de balompié para tratar con los componentes de la Asociación Nacional sobre la inscripción en el organismo controlador, habiendo charlado ampliamente con el señor Pedro Gil, Secretario de la Asociación que rige el fútbol en todo el país.

Después de ese cambio de impresiones pudimos sacar en conclusión que la labor iniciada por DGND en Camagüey va teniendo ya sus frutos, toda vez que los señores Tomeu y López informaron oficialmente que para el día 14 de abril probablemente se inauguraría la primera temporada futbolística en aquella provincia desde que se dejó caer dicho deporte por la indiferencia de los señores que han formado parte de los organismos responsables del mantenimiento del balompié.

Todo parece indicar que antes de que termine la presente semana habrá de tener la Asociación Nacional en su poder los documentos que necesita para dar ingreso en su seno a la representación de una nueva provincia.

TEMAS DE BOXEO

—El humorismo de los norteamericanos y el boxeo.

Copiamos los siguientes párrafos de un periódico de la Península Ibérica. Son unos párrafos de buen humor, comentando una de las excentricidades de los norteamericanos:

«Una revista americana ha efectuado un plebiscito entre sus lectores para decidir los tres atletas más populares, y el tercer lugar ha correspondido a Tony Galento, el cervecero camorrista, a quien a fuerza de publicidad se le montó un combate con Joe Louis.

Uno se queda perplejo, porque la elección demuestra una vez más el poder fantástico, taumatúrgico de la publicidad yanqui, del periodismo de «ojo de llave», que en su propia metáfora, lleva la denuncia de atrevimiento, las dos palancas de la fama en aquel país fabuloso y niño. La publicidad en ese caso derrumba todo lo que uno creía saber del deporte, del ascetismo, del cuido prólijo a que un hombre debe someter su cuerpo, si quiere con este cuerpo batir alguna marca en algún deporte. Porque Tony Galento es todo lo contrario de eso: un mozallón—bueno: un hombrecito—gordo, dado al lúpulo y otros gustos de mayor gradación alcohólica, camorrista, dueño de un bar, noctámbulo y amigo de las aventuras que se forjan en las «Stage Entrance» de los mil y un teatros del Broadway. Un hombre, en fin, más cerca del Epicuro que de otra cosa.

Pero este hombre dijo una vez que él podía con Joe Louis, como si el bombero de Detroit fuera un cliente pesado más de los que sus manazas arrancaban del mostrador cuando ya la cosa se ponía tormentosa. La frase fué dicha sin duda en un momento de euforia, bajo el signo del lúpulo, pero en la frase había dinero, y las frases se filtran allí como las arenas que se suponen auríferas en el Klondike.

Alguien, en efecto, filtró la frase... y obtuvo dólares, muchos dólares. Tony Galento cosechó tortazos del negro en cantidad suficiente para instalar una barriada de casas, cobró su porcentaje y aun supo propinar a Louis un guantazo de tal calibre, que los expertos del aeropago boxístico supieron paladear en toda su inmensa fuerza trágica. Pero, claro, el negro se repuso, y como lo galvaniza la honrada decisión de no apagar más fuegos, aprender el arpa y casarse con su mulata, lo destrozó científicamente.

Parecía que ya Galento había acabado. Pero, no. Tiene «personality», mucha, y de lo que en puro deporte era una ridiculez inadmisible, ha sido la base de su prosperidad. Y el gordo debe estar ganando una cantidad enorme de platita con sólo dejar decir en los periódicos que él se afeita con crema Tres Puntos o que fuma cigarrillos Elefante.

Aprovechamiento metódico de la ráfaga genial que surge: tal es el lema de un gran pueblo de medianías que—por lo bien que paga los ajenos—merecía tener mayor número de talentos».

ENTRE CAZADORES

—Cómo fué el triunfo de la señora Blanca González, en rifle.
—Superó en cinco puntos al Dr. Ismael Segura, que es un As.
—El próximo domingo comenzarán a tirar los dobletes.

Por «PETER»

Por habérsenos traspapelado, ayer hablamos del triunfo de la señora Blanquita González de Antero, pero no publicamos los scores. Hoy lo hacemos, completando así nuestra información semanal de las justas celebradas en el Club de Cazadores del Cerro. Y al hacerlo ahora, satisfacemos los deseos le nuestros lectores, que recortan estas informaciones para llevarlas a sus libros de notas cinegéticas.

OTRO TRIUNFO DE BLANQUITA EN EL RIFLE

Ya nos explicamos el porqué algunos señores están huyendo del range de revólver y rifle del Club de Cazadores del Cerro. Le temen a la quema. Y la candela está saliendo del rifle bien manejado por la señora Blanquita González de Antero, que desde que ha regresado de Europa, donde parece que los aires bélicos despertaron en ella la puntería, y el domingo volvió a ganar, por segunda vez consecutiva con el mayor score del evento: 396.

A continuación van los numeritos de la tirada:

Tiradores	1	2	3	4	Total	Hp.	Resultante
Señora Blanca González	97	99	100	100	396	391	399.555
Ignacio Joaristi	97	98	94	94	383	370	399.433
José Benito González	100	96	99	98	393	390	399.300
Carlitos Sauvalle	92	96	97	94	379	380	Menos 1
Dr. Ismael Segura	97	99	97	98	391	393	Menos 2
Paul Hevia	99	96	97	97	389	391	Menos 2

Esta semana no hay skeet nocturno. Habrá receso hasta el próximo domingo, que se ofrecerá la tercera jornada de la «season», y con ella, la primera justa de dobletes. Se efectuarán seis competencias.

En platillos, por un premio de Riera, Toro & Van Twistern; en revólver, por el de la Casa González, Marina y Cía.; en rifle, por el de la Casa Brito; en skeet, el que dona el capitán Pablo Cruz, y en pichón, el que ha ofrecido también la firma Riera, Toro & Van Twistern.

En dobletes, no hay premios, hasta el final de la temporada.

M.E.C.D. 2016

HA SIDO SUSPENDIDO POR LA JEFATURA DE SANIDAD DE CAMAGUEY EL SERVICIO DE RECOGIDA DE BASURAS

Se inaugurará mañana el Instituto de Vías Respiratorias, creado con fondos de la Universidad Nacional

Contribuyó también a esa obra el Consejo Nacional de Tuberculosis. Creadas dos nuevas escuelas rurales. El parque «José Martí», será inaugurado el domingo, día 31

Ya se están haciendo preparativos para inaugurar con toda brillantez el parque juvenil deportivo «José Martí», que por iniciativas del Consejo Corporativo de Educación, Sanidad y Beneficencia, se ha construído en la Avenida de Malecón, entre las calle «G» y «J».

Este acto tendrá efecto el próximo domingo, día 31, a las diez de la mañana, y al mismo han sido invitadas las autoridades escolares de La Habana, tanto de las escuelas públicas como de las privadas.

La demora en inaugurar el hermoso parque, uno de los más completos de la América, se debió a que muchos de los aparatos que se han de instalar en él, se encontraban aún en los Estados Unidos, pero ya se hallan en la Habana y están siendo instalados convenientemente por manos expertas.

El coronel Arístides Sosa de Quesada, Presidente del Consejo Corporativo, presidirá el acto, al que asistirán todos los miembros de esa institución. Concurrirán a la inauguración el Jefe del Ejército Constitucional, coronel José E. Pedraza y el coronel retirado Fulgencio Batista, propulsor de la idea de establecer dicho parque cuando ocupaba la más alta jefatura de las Fuerzas Armadas de la República.

Despachó ayer el coronel Pedraza

El capitán Owen Parr, jefe de los Ayudantes del coronel Pedraza, nos informó que éste había recibido ayer, en audiencia especiales a gran número de altos oficiales de Ejército con quienes departió extensamente acerca de los distintos asuntos anexos a las Fuerzas Armadas.

La primera persona que recibió fué el doctor Domingo F. Ramos. Secretario de Defensa Nacional, que le presentó varios decretos, y, más tarde, recibió al coronel Manuel López Migoya, Cuartel Maestre General; al coronel Julio Velasco, Jefe de la Ayudantía General; al teniente coronel Raimundo Ferrer, jefe del Quinto Distrito Militar; al teniente coronel Arístides Sosa de Quesada, Jefe de Cultura Militar; al teniente coronel Ruperto Cabrera, Jefe del Distrito Militar de Oriente.

Fungió de ayudante de guardia el capitán Hernández Volta.

Buena labor de la Cantoría

En las oficinas del Instituto Cívico Militar nos informaron que los alumnos y alumnas que integran la Cantoría de esa institución están realizando una excelente labor artística.

Ese conjunto de voces, que dirige la señora María Muñoz de Quevedo, ha cantado en distintos lugares con verdadero acierto. La última vez que actuó se anotó un clamoroso éxito. Fué el pasado domingo, en la parroquia de San Agustín, iglesia situada en el reparto Almendares.

Han recibido muchas felicitaciones tanto la señora Quevedo como los directores del Instituto Cívico Militar, capitanes Juan Abascal y Aquilino Guerra.

Inauguración de un Instituto

El Decano de la Facultad de Medicina de la Universidad de la Habana, envió ayer una invitación al teniente coronel Demetrio Despaigne, Presidente del Consejo Nacional de Tuberculosis, para que asista, mañana jueves, a las nueve a. m., a la inauguración oficial y solemne del Instituto de Vías Respiratorias.

Este Instituto ha sido levantado en la calle 27 y J., en el Vedado, con fondos de la Universidad y del Consejo Nacional de Tuberculosis.

Escuelas rurales creadas

El Cuartel General del Ejército ha dispuesto la creación de una Escuela Cívico Rural en la colonia «Maibío», barrio de las Cuchillas, término municipal de Palma Soriano. También ordenó la creación de otra en la finca «La Palma», barrio de Los Limones, término municipal de Los Palacios.

La primera de estas escuelas se encuentra en la Misión Educativa del Octavo Regimiento y la otra en la No. Dos.

Otras noticias del Ejército

El Cuartel General ha concedido la medalla de «Consideración a la Jerarquía», al comandante auditor Federico León Blanco, perteneciente a la Ayudantía General y en comisión del servicio como Supervisor de la Policía Judicial.

El Buró de Prensa y Radio del Ejército Constitucional acaba de recibir un valioso folleto debido al capitán médico Reinaldo de Villiers, conteniendo un trabajo titulado «Cirugía Plástica Nasal».

Son llevados al servicio activo

El Cuartel General del Ejército Constitucional ha llamado al servicio activo, como soldados del Ejército (alumno), a 139 aspirantes, y como auxiliares del Cuerpo Cultural del Ejército (alumnas) a 30 aspirantes. Recibirán un cursillo de Orientación en la Escuela de Perfeccionamiento «José Martí», Rancho Boyeros, como aspirantes a cabos maestros y oficiales segundas (maestras).

Traslados de oficiales

Se ha ordenado el traslado del T. T. Nro. 4 de Caballería, Regimiento Nro. 8 Ríus Rivera, al Escuadrón 19 de la G. Rural, del propio mando, al 2do., teniente Manuel Rodríguez y Sorí M. M., y del citado Escuadrón de la Guardia Rural, al expresado T. Táctico, al Segundo Teniente Federico García y Hernández M. M.

Consejo de guerra

El Cuartel General del Ejército ha nombrado un Consejo de Guerra General, que se reunirá en la Sala de Justicia del Regimiento Nro. 1 «Maceo», para ver y fallar la causa No. 9 de 1939 de la Sección de Auditoría de la Ayudantía General. Integran el Consejo, el comandante Basilio González y Santana S. D., capitanes Fernando Salcedo y López del Castillo S. D., Angel Ricardo y Soler S. D., y Ruperto Coloma y Borges M. M. primeros tenientes José R. Gil, Floridano Fería y Salazar (auditor) y Rafael Morales y Alvarez. Como delegado del Ministerio Fiscal, actuará el 1er. Tte. (auditor) Sigfrido Solís de León y como Secretario el Sub-Oficial Taquígrafo Apolonio García y Núñez, todos del Regimiento Nro. 1 «Maceo».

Ascenso en la Reserva

Ha sido ascendido a capitán de la Reserva Militar, el 1er., teniente del propio cuerpo, en situación de disponibilidad, Pedro Duarte y García (piloto aviador).

El Cuartel General ha nombrado 1er. Tte., de la Reserva Militar al doctor Mario Orbiz y Reyes (médico) quien prestará el juramento dispuesto.

Garantizará Educación el pago puntual de cuantos suministros sean servidos al Departamento

Desaparecerá el sobre-giro que existía en Instrucción Primaria con motivo de creaciones de aulas, implicando esto un beneficio al Retiro Escolar. Pagarán el día 29

Por subastillas adquirirá la Secretaría de Educación Pública todo el material necesario para dotar a los centros docentes de toda la República durante los meses de marzo, abril y mayo, es decir, hasta que se celebren y se adjudiquen las nuevas subastas que se convocarán, a instancias del Dr. Adalberto Ruiz Montaño, Subsecretario de Educación Pública.

Dicho funcionario nos informó, en las últimas horas de la tarde de ayer, que dichas subastas se convocarían con toda clase de garantías, para que los que resultasen adjudicatarios pudieran cobrar puntualmente cuanto material sirvieran a la Secretaría de Educación.

También quedaron salvadas ayer las dificultades que venía afrontando el personal del departamento que cobraba sus haberes con cargo al capítulo de «gastos imprevistos», al que se le pagarán los meses de febrero y marzo, haciéndose un acoplamiento a partir del primero de abril que no lesione intereses.

Para poder realizar esta decisión habrá que reforzar los capítulos necesarios.

Se abonarán asimismo los premios de los concursos celebrados en los años 1938 y 1939 por la Secretaría de Educación Pública.

Los becados de las Escuelas Normales para Maestros de Bellas Artes y de Artes y Oficios percibirán el importe de sus becas con puntualidad, pues se reforzará el capítulo presupuestal correspondiente, y por medio de un decreto presidencial se regulará la forma en que han de cobrar los becados en el extranjero.

Desaparecerá además el sobregiro que existe actualmente en la Sección de Instrucción Primaria, por virtud de creaciones de aulas, tomándose las medidas necesarias para dejar dicha situación perfectamente legalizada.

La forma en que se resuelve este problema, según nos declaró el doctor Ruiz Montaño, beneficiará a los retirados escolares, pues los sobrantes del personal de Instrucción Primaria volverán a nutrir los fondos del Retiro Escolar.

Fué el resultado de la reunión de la finca Párraga

Todas las medidas a que antes hemos hecho referencia fueron el resultado de la reunión celebrada, a las once de la mañana de ayer, en la finca «Párraga», la residencia campestre del Presidente de la República doctor Federico Laredo Bru.

Participaron de la misma el Primer Magistrado de la Nación, los secretarios de Hacienda, de la Presidencia y de Educación, doctores Joaquín Ochotorena, Cristóbal Muñoz y Cleto A. Guzmán, el Director de Contabilidad de la Secretaría de Hacienda, señor Antolín del Collado, y el Subsecretario de Educación, doctor Adalberto Ruiz Montaño.

Tuvo por objeto la entrevista tratar del informe económico-administrativo rendido por el doctor Ruiz Montaño al Presidente de la República la semana anterior, y le cupo al Subsecretario de Educación la satisfacción de que todas las medidas propuestas por él fueran aceptadas por el doctor Laredo Bru.

Se puede decir, pues, que todos los problemas económico-administrativos de la Secretaría de Educación han tenido favorable solución.

Hoy mismo el doctor Ruiz Montaño comenzará a llevar a vías de realidad los acuerdos adoptados, redactando los decretos y resoluciones que sean necesarios.

El nuevo Subsecretario de Educación se encuentra muy complacido—según nos dijo—de la acogida que le dispensaron el Presidente de la República, los secretarios de Hacienda, de la Presidencia y de Educación, y el Director de Contabilidad de la Secretaría de Hacienda.

Las dietas y las sustituciones

Con relación a las dietas, manifestó el doctor Ruiz Montaño que sólo se autorizarán cuando los funcionarios del departamento tengan que ausentarse por exigencias del servicio.

Agregó que la medida se tomaba en beneficio de los inspectores educacionales, que se habían visto impedidos de cobrarlas en meses anteriores.

También consignó que se disponía de un crédito de 4.062 pesos para pagar a las maestras sustitutas que habían venido cubriendo aulas de educadoras que se encontraban disfrutando de licencia por concepto de maternidad.

El que cumpla con su deber tendrá mi confianza

Declaró asimismo el doctor Ruiz Montaño que el funcionario y empleado que cumpliera con su deber tendría toda su confianza.

Y anunció que después del estudio que hiciera del funcionamiento de los distintos negocios de la Secretaría de Educación, haría los traslados de empleados que estimase convenientes a las necesidades del servicio.

Sus últimas palabras fueron para hacer resaltar que no tenía problemas de ninguna clase con la Secretaría de Hacienda.

Se declaran desiertas todas las subastas anteriores

En la reunión celebrada ayer por la Comisión de Subastas de la Secretaría de Educación se decidió declarar desiertas todas las subastas realizadas.

Fué presidida por el Subsecretario, doctor Ruiz Montaño, y actuó de secretario el señor Reinaldo Bacigalupi, que lo es de la Comisión de Subastas.

Se envían sillas de paletas

Se han remitido 250, 100 y 150 sillas de paleta a los Institutos de Segunda Enseñanza de Holguín, Manzanillo y la Víbora.

Fueron adquiridas al precio de dos pesos y cincuenta centavos y se encuentran confeccionadas en caoba.

Se pagará el día 29

El día 29 se pagará al personal de plantilla de la Secretaría de Educación, los centros docentes y todas las demás depedencias del departamento.

DIRIGE EL GENERAL MENOCAL UN MANIFIESTO A LOS MIEMBROS DEL DEMOCRATA REPUBLICANO

«Ningún partido en la hora actual, cuenta con fuerzas suficientes para alcanzar independientemente el Poder; ello crea la necesidad de formar coaliciones», afirma

El general Mario G. Menocal ha suscrito el siguiente manifiesto:

PARTIDO DEMOCRATA REPUBLICANO

A los afiliados:

En instantes transcendentales para la vida política del país, la Asamblea Nacional del Partido Demócrata Republicano ha tomado el acuerdo de concertar un pacto con la Coalición Socialista Democrática. El hecho, por su importancia presente y futura, requiere una amplia y cumplida explicación a aquella parte de la ciudadanía que con fervoroso entusiasmo y justificada lealtad ha confiado a la experiencia y capacidad de esta Organización sus esperanzas para orientar y dirigir nuestra conturbada sociedad.

El más alto Organismo del Partido, justo es declararlo, ha probado en el curso de sus deliberaciones, cómo es posible, en el seno de las sociedades, discutir y sostener los más opuestos principios o más contradictorios pensamientos, si quienes los defienden, armonizan sus razones y doctrinas con el debido respeto a todos los integrantes de la colectividad, interesados en el patriótico propósito de ser útiles a la nacionalidad común. Se ha caracterizado el debate por su elevación y tolerancia. y el acatamiento de una votación libremente efectuada ha demostrado la influencia extraordinaria del ejercicio de las normas democráticas bien observadas para la obtención de una disciplina ejemplar. Cuando las colectividades políticas, en momentos transicionales de perturbación, ofrecen el hermoso espectáculo de conducirse con reflexión y serenidad, usando su soberanía con libertad plena, hay motivos más que suficientes para confiar en su actuación honesta, en su dirección certera y en su influencia preponderante sobre los futuros destinos del país; porque la función rectora de gobernar tiene que asentarse en el armónico concierto de la libertad y del orden, mediante determinaciones surgidas de un juicioso concepto de la responsabilidad pública.

La vida ascendente de los pueblos tiene su fundamento en la dinámica política y ninguna organización creada para la orientación y servicio de la ciudadanía tiene razón de existencia si la conducta que adopta resulta negativa para el bien público u obstaculiza, con determinaciones irreflexivas, la obtención de conquistas consignadas en el programa que le ha dado origen.

El Partido Demócrata Republicano, por lo reciente de su fundación y por el medio en que se ha desenvuelto, no ha podido aún captar el número suficiente de afiliados para imponer, de una manera total, sus aspiraciones, considerándose obligado, en cumplimiento de sus deberes públicos, de lograr, por medio de una alianza, aquellas medidas que constituyen sus postulados fundamentales.

Fraccionando el país en múltiples organizaciones partidaristas, en virtud de una conmoción revolucionaria, que todos tenemos que esforzarnos en superar, se presenta al análisis de la Nación la decisión de escoger entre dos coaliciones de fuerzas disímiles, caracterizadas ambas por aspiraciones que no satisfacen totalmente a nuestros partidarios. En presencia de este hecho cierto, debemos declararlo con leal franqueza, el Partido Demócrata Republicano se halla obligado a decidir con sus fuerzas la proxima contienda electoral, imponiéndose el duro sacrificio de renunciar a la suprema dirección del Estado, pero animado para cooperar sin vacilaciones con aquellas fuerzas políticas que le han garantizado una conducta programática más acorde con sus ideales y con mayor seguridad de dirección en los asuntos públicos.

Un partido político no puede desconocer las conveniencias públicas de la sociedad donde se desenvuelve y el Partido Demócrata Republicano, ha proclamado siempre y ratifica ahora, la paz como supremo bien para la Nación. La paz, desde nuestro punto de vista, tiene su mejor base en el ejercicio del derecho y éste nace, se desarrolla y consolida, en las democracias, por el predominio de las mayorías electorales. El Partido Demócrata Republicano, sumando sus huestes a la Coalición Socialista Democrática, destruye un peligroso equilibrio de fuerzas políticas, recientemente comprobado por una consulta pública, cuya pulcritud todos han reconocido, y con ello crea la esperanza de constituir un gobierno respaldado por una gran mayoría del pueblo cubano. Para la realización de este fin, en el cual la concordia encontrará sólido basamento, el partido acepta la completa responsabilidad de su conducta, seguro de que las críticas, censuras o ataques que se le dirijan por determinados sectores de opinión, no han de encontrar justificación bastante, cuando de un nuevo ordenamiento y serenadas las pasiones, gocen ellos también de la estabilidad nacional, objeto principal de nuestros empeños.

Ningún país puede avanzar en el estado de inquietud y de intensa zozobra en que se debate el nuestro. Cuba ha contemplado, durante más de una década, cómo su potencialidad económica se ha ido destruyendo, por la ausencia de las inversiones, el debilitamiento del crédito y la paralización progresiva de las fuentes de producción. Estas realidades han influído grandemente sobre la población trabajadora, restándole los medios honestos para la subsistencia de sus hogares, amenazados con una constante o intermitente miseria, cuyas consecuencias no pueden escapar a la observación de cuantos están obligados a preocuparse por las cuestiones públicas. Es necesario hacer un alto, aquietar pasiones, deshacer prejuicios, destruir odios, serenar los espíritus. Para este gran esfuerzo de reconstrucción material y moral, ningún renunciamiento o sacrificio debe conceptuarse suficientemente grande y el Partido Demócrata Republicano, con fé profunda en el porvenir de la patria, espera que todos, aliados o adversarios, sepan enjuiciar la profundidad de dicho esfuerzo y realicer cuanto sea preciso por el bienestar común.

El Partido Demócrata Republicano, como institución que aspira a participar en la función de encauzar el país, de acuerdo con sus postulados, ha cuidado celosamente de obtener y asegurar definiciones sobre la conducta del futuro gobierno y obtenidas las debidas garantías, ha aceptado, además, importantísimas posiciones nacionales desde las cuales podrá impulsar, por la acción directa de sus hombres responsables, la realización de mejoras y rectificaciones exigidas por la opinión. Inútiles serían las propagandas doctrinales, la divulgación de las ideas, el apoyo de una respetable fracción de la opinión popular, los propósitos más elevados y las convicciones políticas más firmes, si todo ello no pasase del plano de las abstracciones mentales, renunciando a la posibilidad indiscutible de traducir tales anhelos en hechos positivos. La decisión de la Asamblea Nacional del Partido, fundamentalmente, tiene su justificación en el propósito de servir a la nación por encima de los propios intereses materiales del Partido, aún con el quebranto de aspectos sentimentales, pero como organismo responsable y obligado a la adopción de serenas resoluciones, no ha vacilado en ofrecer su concurso para la inmediata tranquilidad nacional, con la esperanza de convertir en realidades cuantas medidas ha estado propugnando y defendiendo desde la oposición.

Por otra parte el entendimiento político acordado no mixtifica las doctrinas, ni fusiona los partidos. Mantendremos, dentro de la Coalición Socialista Demócrata, nuestra personalidad propia en la realización de un programa común. Las fuerzas del futuro gobierno, robustecidas por nuestra presencia, hallarán siempre en nosotros el prudente consejo que sirva de valladar a todo exceso demagógico o avance irreflexivo.

Ningún partido político cubano, en la hora actual, cuenta con fuerzas suficientes para alcanzar independientemente el poder; ello crea la necesidad de coaliciones. El Partido Demócrata Republicano ha tenido que contemplar esta realidad con entereza y serenidad. Ante las distintas posibilidades ha aceptado aquélla que le facilita y garantiza la obtención de rectificaciones que en nombre de sus afiliados ha venido demandando, con reiteración, de los poderes públicos. Animado del propósito de ser útil a la República, mediante el cumplimiento de las demandas presentadas, estima haber cumplido sus fines, destruyendo odios o rencores infecundos y propiciando una nueva era republicana, basada en el respeto mutuo, la tolerancia y el bienestar.

El Partido Demócrata Republicano, con todas sus energías y con absoluta lealtad, se apresta a luchar junto a sus aliados para la conquista del Poder, por la vía de la consulta pública, realizada con toda honestidad y declara que aspira, al amparo de un régimen de libertad a fortalecerse en forma tal que en no lejano tiempo tenga el legítimo derecho de poner en manos de uno de sus afiliados la más elevada posición del Estado.

Para estos empeños inmediatos y del futuro el Partido Demócrata Republicano reclama la cooperación entusiasta y la inflexible disciplina de todos sus afiliados, convencido de la alta significación de su conducta, que asegura el inicio de un período de tranquilidad en el presente y facilita la ruta del triunfo en el porvenir.

La Habana, 26 de marzo de 1940.

MARIO G. MENOCAL
Presidente de la Asamblea Nacional del Partido Demócrata Republicano

POSPUESTA PARA MAÑANA LA CONFERENCIA DE VITIERS EN EL ATENEO DE LA HABANA

La conferencia del doctor Medardo Vitier, en el Ateneo de La Habana, anunciada para hoy, miércoles, se ha transferido para mañana, a la misma hora (nueve de la noche) para que no coincida con los días del curso de la señora Zambrano en la Escuela Libre.

El doctor Vitier tratará de la filosofía de don Alejandro Korn, el gran pensador argentino.

Será ésta la cuarta conferencia del ciclo sobre Figuras de la Filosofía Contemporánea, que con tanto éxito viene ofreciendo el Ateneo de La Habana.

EL DR. PARRA VELASCO EN LA HISPANOCUBANA

El domingo 7 del actual pronunciará una conferencia en la Institución Hispanocubana de Cultura, el eminente profesor de la Universidad de Guayaquil, doctor Antonio Parra Velasco. La conferencia tendrá efecto en el Radiarium de la Estación CMC., a las diez de la mañana. El tema a tratar, será «Política Comercial Iberoamericana».

El viernes 12 de abril comenzará el anunciado ciclo del doctor Ruiz Funes, profesor de Derecho Penal de la Universidad de Murcia.

La no retroactividad de las leyes fué el punto más discutido en la Asamblea de las clases económicas

Se nombró una comisión que determinará el criterio de las corporaciones respecto a los impuestos. Quieren tener su representación en el Fondo de la Moneda. Otros acuerdos

Como anunciamos en nuestra anterior edición, continuó ayer sus trabajos la asamblea general extraordinaria de la Confederación de Corporaciones Económicas de Cuba, en el salón de actos del edificio que ocupa dicha organización.

Durante todo el día y en las primeras horas de anoche los delegados de las corporaciones de esta capital y del interior de la República estuvieron entregados al estudio de los problemas que figuran en la orden del día de la asamblea.

El senador José Manuel Casanova dirigió las deliberaciones de ayer. Tomaron asiento en el estrado con el presidente de la Confederación, los vicepresidentes de la organización señores: Pedro Díaz, de Oriente; Lázaro Lahera, de Santa Clara, y Gregorio Alonso, de La Habana, y los presidentes de honor señores Angel Garri, Antonio Antón y Estanislao S. Crespo. Actuó como secretario, el de la Confederación, señor Roberto Guardiola.

Sobre los impuestos

El problema de los impuestos, que constituye una preocupación constante para las clases económicas, fué el primero que ocupó la atención de la asamblea en el día de ayer. La Junta Ejecutiva de la Confederación presentó un informe, sugiriendo las resoluciones que, a su juicio, debía adoptar la asamblea respecto de la supresión, modificación y creación de tributos, antes de que se produzcan nuevos proyectos legislativos de esa naturaleza que, según el criterio de las clases económicas, es una realidad de incertidumbre perenne que, por tanto, imposibilita toda base para los negocios.

En relación con ese problema, la Asociación de Comerciantes de Santiago de Cuba, por medio de su delegado a la asamblea, señor Pedro Díaz, presidente de dicha corporación oriental, presentó la moción siguiente:

1.—Que cada corporación confederada exponga cuáles son los impuestos que, a su juicio deben mantenerse, modificarse, suprimirse o crearse.

2.—Que se constituya una Comisión, integrada por siete delegados de corporaciones económicas, para que estudiando las sugerencias recibidas, emita un informe, que será remitido a todas las coporaciones afiliadas.

3.—Que se celebre, después, una Asamblea Nacional de Corporaciones Económicas, dedicada exclusivamente a tratar de la reforma del sistema tributario.

4.—Que interín se efectúan estos trabajos, la Junta Ejecutiva gestione y obtenga que antes de dictarse por la Secretaría de Hacienda los Reglamentos sobre distintos impuestos, que todavía se encuentran pendientes, sea oída la Confederación de Corporaciones Económicas de Cuba para que exponga las aspiraciones que a este respecto mantienen las entidades que la integran.

La asamblea aprobó por unanimidad esta moción, designando a los señores Antonio Antón, Ramón J. Martínez, Alfredo O. Ceberio, Manuel A. Ramos, Eusebio Canosa, Tomás Felipe Camacho y Manuel J. Díaz, para integrar la Comisión referida, de la cual fué nombrado presidente el doctor Ramón J. Martínez, formando también parte de la propia Comisión los señores José Manuel Casanova y Roberto de Guardiola, Presidente y Secretario, respectivamente, de la Confederación de Corporaciones Económicas de Cuba.

La asamblea pasó luego a conocer las gestiones realizadas por la Junta Ejecutiva en relación con el Fondo de Estabilización de la Moneda.

La moneda nacional

La Junta Ejecutiva de la Confederación presentó un informe, exponiendo las gestiones que ha realizado acerca de la forma en que el organismo mencionado viene distribuyendo los sobrantes de la divisa americana, una vez cubiertas las necesidades del Gobierno.

Luego de estudiar detenidamente el asunto, la asamblea adoptó por unanimidad los acuerdos siguientes:

1.—Que se solicite del señor Presidente de la República que el Fondo de Estabilización de la Moneda se constituya exclusivamente con el tanto por ciento o parte proporcional de divisas americanas que necesite el Gobierno para satisfacer solamente los compromisos internacionales provenientes del pago de la Deuda Exterior de Cuba.

2.—Ratificar el informe que con fecha 29 de julio último emitió la Junta Ejecutiva de la Confederación de Corporaciones Económicas de Cuba acerca de la depreciación de la moneda nacional en relación con la Moneda de los Estados Unidos de América, solicitando que sean aceptadas, con la mayor urgencia posible, las soluciones que dicho informe contiene, ya que esa depreciación ocasiona un grave quebranto a la economía cubana.

3.—Solicitar, asímismo, del señor Presidente de la República que se modifique la organización del Fondo de Estabilización de la Moneda, concediendo representación en el mismo a una delegación de la Confederación de Corporaciones Económicas de Cuba, integrada por clases industriales y comerciales que resultan intensamente afectadas por las medidas que adopta el organismo mencionado.

De la última Huelga

Otro informe presentado por la Junta Ejecutiva ayer, a la asamblea de corporaciones, se refería a la huelga declarada en los talleres de las industrias gráficas, señalando las consecuencias de la resolución dictada por el Secretario del Trabajo.

Deliberó extensamente la asamblea sobre las graves repercusiones de la resolución del doctor Saladrigas, y llegó al acuerdo, adoptado por unanimidad, que fué redactado en la forma siguiente:

«La Asamblea de la Confederación de Corporaciones Económicas de Cuba, impuesta de los hechos ocurridos en relación con la huelga de los talleres de Artes Gráficas, públicamente condena la violación de las leyes del trabajo que se ha perpetrado, y como no es posible que una sociedad evite su disolución si las leyes resultan letra muerta en su aplicación imparcial para todos sus componentes, respalda con toda su autoridad el telegrama dirigido por el Presidente de la Confederación de Corporaciones Económicas en 13 del corriente al Honorable señor Presidente de la República y espera que el Primer Magistrado de la Nación, cumpliendo lo ofrecido en su telegrama contestación del 15 de este mes, restablezca de manera categórica el imperio de las leyes por las cuales han de regirse, por igual, patronos y obreros, con lo cual se evitará en el futuro la repetición de tales hechos».

El pago del impuesto

Adoptado el acuerdo que hemos reproducido textualmente, el presidente de la Confederación, senador Casanova, informó a la asamblea que debido a las gestiones que había realizado cerca del Secretario de Hacienda, había obtenido una prórroga hasta hoy 27 a las cinco de la tarde, para el pago del impuesto del dos por ciento, sin recargo alguno.

Sobre la retroactividad

La asamblea puso toda su atención, durante las últimas horas de tarde y en las primeras de anoche, en el estudio de la moción presentada por la Asociación Nacional Pro-Restauración del Crédito Cubano proponiendo que se recomiende a la Asamblea Constituyente, que en la próxima Constitución de la República se mantenga la no retroactividad de las leyes civiles, tal como estaba consignado en la Constitución de 1901, «que tanto ayudó a nuestra pasada prosperidad económica y progreso general».

El debate alrededor de esa moción se prolongó extensamente, pues intervinieron en el mismo numerosos delegados de corporaciones de esta capital y del interior de la República.

Debido a los diversos criterios expuestos, el delegado de la mencionada Asociación, doctor Raúl de Cárdenas, retiró la moción con el propósito de facilitar un acuerdo que aunase las opiniones exteriorizadas.

La asamblea continúa reunida. Otros problemas ocuparán también su atención, entre ellos el que se refiere a las relaciones con Inglaterra, Estados Unidos y España.

Empezará en mayo el VIII Congreso Científico en E. U.

Las empresas marítimas y aéreas harán rebajas a todos los congresistas

En los Estados Unidos están haciéndose grandes preparativos para el VIII Congreso Científico Americano que se celebrará en la ciudad de Washington del 10 al 18 de mayo.

Este acontecimiento se relaciona con el quincuagésimo aniversario de la fundación de la Unión Pan Americana, organismo que ha rendido inapreciables servicios a Norte América en sus relaciones con las Repúblicas de origen hispánico.

Para lograr que asista el mayor número de delegados se ha conseguido que las empresas marítimas y aéreas hagan importantes descuentos en el precio de los pasajes.

En la Embajada Americana, en relación con ese Congreso, se ha facilitado la siguiente información a la prensa:

«La Pan American Airways, Incorporated» y la «Pan American Grace Airways, Incorporated», con la aprobación de las autoridades de aeronáutica civil, concederán rebajas del 50 por ciento en las tarifas de viajes sencillos, y en el caso de viajes redondos, el 50 por ciento del doble de la tarifa de viajes sencillos, a los delegados debidamente acreditados o representantes oficiales de instituciones y organizaciones científicas, y a no más de un miembro de sus familias inmediatas respectivas.

Estas rebajas estarán en vigor del 16 de abril al primero de julio de 1940, y serán aplicables a los vuelos a Miami o Brownsville, y regreso.

Las líneas de vapores American Republics, Grace y United Fruit, concedarán rebajas del 25 por ciento sobre las bases anteriores, con la diferencia de que estas líneas harán concesiones más liberales en cuanto al número de miembros de las familias inmediatas que acompañen a los delegados. Más adelante se suministrarán informes definitivos respecto a las fechas finales de salida de los Estados Unidos.

Además de lo anterior, la Embajada ha sido informada de que los principales hoteles de Washington concederán rebajas especiales a los delegados y sus familiares.»

MENOR LESIONADO

El menor Carlos Gumergil García, de 6 años de edad y vecino de Rita y Piedra, en Luyanó, sufrió lesiones de carácter grave, al caerse en su domicilio.

LLEGO ANOCHE A LA HABANA EL VAPOR CUBANO «MININA» PROCEDENTE DEL MARIEL

Anoche llegó a La Habana procedente del Mariel, el vapor cubano «Minina», que, como se recordará, al principio del presente mes, encontrándose a las alturas de la Florida, fué envuelto por el norte reinante haciendo que zozobrara la embarcación—, un lanchón—, que llevaba a remolque, la cual, soltando las amarras, se estrelló contra la costa.

En el accidente falleció un tripulante de dicha embarcación, siendo rescatados los demás tripulantes por los guardacostas norteamericanos.

El capitán del «Minina» informará ahora a los armadores de esta capital, los cuales darán cuenta a las autoridades marítimas, a fin de que se integre el consiguiente tribunal para esclarecer si hubo negligencia o criminalidad en el suceso.

PROTESTAN LAS INSTITUCIONES Y EL PUEBLO DE LA MEDIDA Y PIDEN UNA RAPIDA SOLUCION

Sanidad les debe ocho meses a los proveedores de la Jefatura Local. Dificultades entre los comerciantes y la Zona Fiscal de Camagüey. Mejora la joven que mató a su hermana en Oriente

CAMAGUEY, marzo 26. DIARIO. Habana. El servicio de recogida de basura de esta ciudad, ha sido suspendido oficialmente, por la Jefatura de Sanidad. Débese esta medida, a las malas condiciones del camión y de los carretones, y a haber suspendido los proveedores el suministro de forraje seco y verde, por adeudárseles por la Secretaría, ocho meses. Todas las instituciones y el pueblo en general, elevan una cálida protesta por esta medida, y demandan rápida solución a esta problema que tanto afecta a la salubridad pública y al ornato de esta ciudad.—**Hernández**, Corresponsal.

NUMEROSOS COMERCIANTES SE PRESENTARON A PAGAR EL IMPUESTO

CAMAGUEY, marzo 26. DIARIO. Habana.—Hoy se presentaron en la Zona Fiscal de esta ciudad, numeroso comerciantes locales, para pagar el impuesto del dos por ciento, en la creencia que podían hacerlo hasta el día 27, según informaciones de los periódicos de esa capital y a todos se les ha querido imponer el recargo, alegando que no tenían noticia alguna del Decreto del Secretario de Hacienda, publicado por la prensa. Ha sido una negligencia de los funcionarios de la oficina de esta ciudad, no haber dado cuenta a la Cámara de Comercio, de no tener orden en contrario, y que había que pagar hasta ayer, que vencía el plazo para el cobro. Numerosos telegramas de los comerciantes y de la Cámara de Comercio, se han cursado a la Habana, dando cuenta de esta anormalidad, esperándose que se resuelva el asunto de acuerdo con los intereses de los comerciantes.—**Hernández**, Corresponsal.

CONTINUA MEJORANDO LA JOVE PEREDA

SANTIAGO DE CUBA, marzo 26. DIARIO. Habana.—Continúa mejorando en el Hospital, la joven Emma Pereda, matadora de su hermana Ofelia y del joven Roibal. Tanto ella como los familiares, niéganse a hacer declaraciones. Se fundamenta el hecho en los celos.

Por la vía aérea, embarcó para Santo Domingo, el Ministro Chino en Cuba, siendo despedido cordialmente por las autoridades y la colonia china.

Como oportunamente anunciamos, se le ofreció anoche un banquete en «Casa Granda», al que asistieron las autoridades civiles y militares, representantes del Comercio y de la industria y la prensa. Usaron de la palabra el doctor Caveda, abogado de la Cámara de Comercio China; el doctor Pérez André; el Cónsul General y el Ministro. Asistió la Banda Municipal.—**García**, orresponsal.

SE SUICIDO UN ENFERMO

COLON, marzo 26.—Hoy a las ocho de la mañana, se suicidó Miguel Angel Herrera, llamado Güinero, de la raza negra, de sesenta años. Para ello aprovechó un descuido de los empleados del hospital, donde estaba recluído por enfermo, introduciéndose en los servicios sanitarios de la sala sexta, atando un cordel grueso a la ventana y suspendiéndose. **Manuel Gómez**, Corresponsal.

EL SUCESO DE RAMON DE GUANINAO

SANTIAGO DE CUBA, marzo 26. El Fiscal de la Audiencia, doctor Portuondo Domenech, ha designado al abogado fiscal doctor Navarrete para que se persone en el proceso que se sigue a la joven Emma Pereda, protagonista del suceso de Ramón de Guaninao, donde dicha acusada dió muerte a su hermana Ofelia y al joven Vicente Roibal, que bailaba con ésta. Emma se mantiene dentro de la mayor reserva, parece tener perturbadas sus facultades mentales. Mañana el Juzgado de Instrucción de Palma Soriano, resolverá la situación procesal de la muchacha, la cual será excluida de fianza por doble homicidio; el doctor Navarrete se ha personado en el proceso por la muerte del asiático Santiago Joa, la cual investiga.—**García**, Corresponsal.

NUEVA ENTREGA DE MATERIAL POR EL GOBERNADOR A LA ESCUELA NORMAL

SANTA CLARA, marzo 26. DIARIO. Habana. Antes de entregar su mandato de Gobierno de esta provincia, el coronel Gabino Gálvez Borges, hizo una nueva entrega de material de oficina a la Escuela Normal de maestros, evitando así que dicho Centro no pudiera seguir funcionando, ya que la Secretaría de Educación no la provee de ninguno. Hace tiempo que el coronel Gálvez viene haciendo donaciones oportunas a la Escuela referida.

Tanto el Director doctor Angulo Monteagudo, como el Claustro de profesores, enviaron testimonios de agradecimiento al Gobernador Gálvez, reconociendo sus méritos, honradez y patriotismo.—**Armando Machado**, Corresponsal.

SOLICITAN DETALLES URGENTEMENTE

MATANZAS, marzo 26. DIARIO. Habana, el Secretario de Justicia, acaba de solicitar con urgencia del Fiscal de la Audiencia de Matanzas detalles municiosos del estado de la causa iniciada con motivo de la captura por el Ejército y la Marina, de la lancha «Pirata», que trataba de introducir en puertos de los Estados Unidos, como contrabando, boletos falsos de la Lotería Nacional, por millón y medio de pesos y cuyos detenidos fueron puestos en libertad por el Juzgado de Instrucción.—**Lovio**, Corresponsal.

PRINCIPIO DE INCENDIO EN LA PANADERIA ESTABLECIDA EN VAPOR ESQ. A HORNOS

Un principio de incendio ocurrió ayer tarde en la panadería «La Riojana», situada en la esquina de Vapor y Hornos, al quemarse un aparato de petróleo que se emplea para calentar el horno, siendo las llamas apagadas por los bomberos con los extinguidores.

El establecimiento es propiedad de la razón social de Martínez y Compañía, figurando como gerente el señor Belarmino Martínez Díaz, vecino de Hornos número 80.

Constituído el teniente Hermenegildo Hernández, al mando de la Sexta Estación, tomó declaración al señor Martínez Díaz, quien expuso que el aparato de petróleo lo había dejado al cuidado de su empleado Tomás Martínez, suponiendo que se quemara por algún descuido.

Agregó el declarante que el establecimiento se encuentra asegurado en seis mil pesos. Estima las pérdidas en unos doscientos pesos. La finca es propiedad del señor José Rodríguez, quien la tiene asegurada también, ignorándose el montante de la póliza.

Con lo actuado por la policía se dió cuenta al Juez de Guardia, haciéndose constar las manifestaciones del coronel Lozano, Jefe de los Bomberos. Según le comunicó el teniente Blanco, que mandaba el personal subalterno, al llegar con el material de incendio a la panadería, encontró cierta resistencia por parte del gerente Martínez Díaz y sus empleados, no existiendo la debida cooperación para la pronta extinción de las llamas.

GRAVEMENTE HERIDA FUE HALLADA UNA JOVEN EN UNA CALLE DE GUANABACOA

GUANABACOA, marzo 26, 11 y 30 p. m. (Por Telégrafo).—Esta noche, a las nueve, fué encontrada por los vigilantes de esta División, Francisco Medina y Agustín Alou, gravemente herida, una mujer de la raza negra, de 18 años, que fué identificada como Paula Gómez, residente en San José número 10.

Dicha joven fué conducida, inmediatamente, a la Casa de Socorro por los citados vigilantes, siendo asistida por el doctor Arsenio Minsal, quien le apreció dos heridas graves, causadas por proyectil de arma de fuego, procediéndose a trasladarla al hospital de Emergencias, de esa capital, para ser intervenida.

Del hecho nada más se conoce, pues Paula no pudo prestar declaración debido a su ya citada gravedad. La Policía practica investigaciones para saber cómo se desarrolló el suceso.

Fernández Dalmás, Corresponsal.

Mordidos por perros

Han sido sometidos al tratamiento antirrábico por haber sufrido lesiones producidas por perros callejeros, al paracer atacados de rabia, José Vega, de 42 años de calle E número 663; Elpidio Iglesias, de 31 años, de Zapata 1515; Lázaro Opezo, de 10 años, de San Miguel 1011; Amparo Puig, de 50 años, de Santa Irene 115 y René Tejedor, vecino de Salud 617.

Falla el Jurado en el Concurso Archivo Nacional

Los premios a los concurrentes triunfadores, serán entregados próximamente en un acto público

Ayer se reunió en la Secretaría General de la Sociedad Colombista Panamericana el Jurado calificador de los trabajos presentados por los periodistas, al Concurso organizado por dicha corporación oficial, con motivo del Centenario de la Fundación del Archivo Nacional.

El Jurado, integrado por el doctor Aurelio Fernández Concheso, el Dr. Elías Entralgo, el señor Rafael Suárez Solís, el señor David Aizcorbe y el Dr. Fermín Peraza, Delegados respectivamente, por la Sociedad Colombista Panamericana, la Sociedad Económica de Amigos del País, la Asociación de Reporters de Santiago de Cuba, la Asociación de Reporters de la Habana, y la Asociación Amigos de la Biblioteca Nacional, acordó por unanimidad conceder el Premio correspondiente a la Sección A)—el mejor reportaje—al señor Roberto P. de Acevedo, por su trabajo titulado «Ochenta Mil Legajos y Libros del diario «El País», el jueves 25 de enero de 1940. Y el Premio correspondiente a la Sección B)—artículo periodístico—al señor Guillermo Herrera, por su trabajo titulado «Salvemos el Archivo Nacional», publicado en la edición de la tarde del periódico «El País», el sábado 10 de Febrero de 1940.

También se reunió en la Sociedad Colombista el Jurado calificador de los trabajos presentados al Concurso Literario organizado por la mencionada institución, para Estudiantes, estando integrado dicho Jurado por el doctor Juan M. Dihigo, como Presidente, en representación de la Universidad de la Habana; por la doctora Mercedes G. Tudurí de Coya, como Secretaria, en representación del Lyceum Lawn-Tenins Club; por el Dr. Eduardo F. Lens, por el Instituto Núm. 1, de la Habana; por el Dr. José María Chacón y Calvo, Director de Cultura de la Secretaría de Educación y por el Dr. Herminio Portell Vilá, por la Colombista Panamericana. Este Jurado, viene realizando un estudio de los cuarenta y seis trabajos que han sido presentados por estudiantes, se reunió ayer por segunda vez, proponiéndose dictar sus fallos en fecha próxima.

Fué rechazado por el Jurado el trabajo presentado por el señor José Horacio Díaz Cubero, en virtud de haber infringido, dicho concursante la base tercera de la Convocatoria, ya que las cinco copias del mismo fueron enviadas firmadas por el autor, en lugar de ponerle un lema como se especifica en la mencionada cláusula.

La entrega de los premios correspondientes a los mejores trabajos literarios será hecha cinco días después que el Jurado calificador dicte sus fallos, efectuándose dicha entrega en un acto público en el Salón de Recibo del Archivo Nacional de la República.

M.E.C.D. 2016

PARA LA MUJER

H A B A N E R A S

PARA EL HOGAR

A cargo de MARIA RADELAT de FONTANILLS

ARTE Y DECORACION

Mesa de cristal, decorada convenientemente para los pequeños almuerzos de verano. Motivos de flores y pájaros en artística conjunción con los demás detalles y objetos apropiados.

LA CREADORA DEL ESCOTE

Ana de Austria fué la creadora indirecta del escote femenino, porque las mujeres en toda época habían manifestado admiración por las gargantas que envolvían su cuerpo y ninguna menos que Isabel de Portugal, comprendiéndole la moda demasiado pronta, ideó las gorgueras. Pero Ana de Austria se rebeló contra la imposición como una jovencita moderna y resolvió usarlas de encaje transparente, siendo la primera que manifestó cierta tendencia a lucir los encantos dentro de un adecuado marco de belleza, si de tal pueden calificarse los absurdos vestidos de aquellos tiempos, por más que los tomamos copiados y estilizados actualmente a través de un prisma. El romanticismo hizo que los trajes se ensanchasen y hasta alcanzaran proporciones ofensivas para el buen concepto de la moral y el pudor. A la emperatriz Eugenia de Montijo le cupo el honor de contribuir a la difusión de esas audacias, y a fe que la mujer francesa se reveló encantada y no vacila en adoptarlas y, perdón, cenurarlas en ciertos casos.

EL AMOR

Sólo una vez se ama bien, que es la primera.—La Bruyere.

No hay satisfacción mayor que las ocasiones que nos imponemos por la dicha de los que amamos.—Séneca.

No es grande la distancia que media entre el amor y la ira.—Menandro.

Cuanto más profundo es el amor, tanto más egoísta es. El amor es la confusión y la conciliación de los egoísmos que se satisfacen mutuamente.—Tarchetti.

PENSAMIENTOS

De las mujeres debe temerse todo, especialmente su perdón.—**Sthal.**

Amor que se analiza es amor que ha muerto.—**Ibsen.**

Creo que la felicidad sólo se encuentra al lado de una buena mujer; todo está en encontrarla.

G. Flaubert.

Los países en donde no se ha reído ni se ha sufrido, no dejan en nosotros ningún recuerdo.

Pierre Loti

SERVICIO DE PATRONES

Así tenemos un diseño que sirve para varios propósitos: sin chaqueta, es un traje excelente para jugar al tenis con la espalda descubierta, y con la chaqueta está muy indicado para el uso diario. El corte de la falda es perfecto, pues su amplitud permite completa libertad de acción al practicar el deporte, y el estilo de la cintura, en forma de corselette, es sumamente favorecedor. El encanto de la chaqueta es perfecto, y consiste el diseño en un vestido de dos piezas, abotonándose al frente, adornado con trencilla o encaje, con un detalle muy juvenil y favorecedor es el escote en forma de corazón.

Hágase en crepé, seda, tela ligera. Si se desea algo más fresco, elíjase material de hilo, gingham o piqué.

CONSEJOS

Para realizar los trabajos de tejidos que se están haciendo actualmente es necesario obtener un hilo especial. lana o algodón que sea de la mejor calidad y que resista la limpieza porque si se ejecutan con hilos baratos se perderá el tiempo miserablemente.

Hay firmas que llevan la distinguida propiedad que las caracteriza, ofreciendo, en los artículos que presentan, el primer lugar de cuantos se ofrezcan por su verdadera calidad y pureza, como sucede con la marca de productos alimenticios **Heinz** tan conocidos en el mundo entero.

La moda nos trae pequeños detalles que representan a veces un problema obtenerlos. La visita regular entre las tiendas donde se venden esos accesorios nos dará la idea de cuales son los mejores, los que vengan bien con nuestros vestidos y los días que presentan las rebajas.

Las telas estampadas y lisas que reciben semanalmente en **La Elegante de Galiano,** son las mismas que advertimos en las revistas de modas de París, recomendándolas como las más bellas y finas, entre las mejores que hemos visto para la estación del verano.

CONSULTORIO

ADELAIDA. Santiago de Cuba.

Yo creo que para lo que usted desea, bastaría pedir muestras en las principales tiendas de la Habana. Cuando se trata de un **trouseau** entonces sí vale la pena hacer un viaje, pero para habilitarse en el verano me figuro que esas casas pueden ofrecerle lo que necesita. Escríbales y pídaselo todo bien detallado.

TERESA P. Santa Clara.

Yo no puedo aconsejarla sobre su desgraciado matrimonio. No conozco los motivos de su separación y lo único que puedo hacer es indicarle que estudie bien su caso antes de pedir el divorcio. Se están viendo casos a diario que luego consideran las cosas a conciencia y les pesa lo que han hecho cuando no tiene remedio. Además, piense que habiendo hijos en un matrimonio no es justo que usted los obligue a ellos, que no han querido venir al mundo, a vivir separados de su padre, y no siendo nadie perfecto debemos sacrificarnos algo y resistir cualquier contrariedad en la vida.

MARIA A. R. Tuinucú.

No tenía que darme las gracias por nada. Yo tengo mucho gusto en complacerla siempre que pueda. A su tiempo le avisaré cuándo van a publicarse sus poesías, que son muy bonitas, ahora tengo tantas en turno que me figuro que por una semana o más no podrán salir.

CLAVELLINA. Morón.

Le aconsejo que emplee su tiempo en algo útil, que no lleve esa vida frívola que tanto aburre a las jóvenes de hoy, que le dedique algunas horas al prójimo dentro de la caridad cristiana, que tanto conforta y que si se siente triste algún momento, mire a su alrededor y se considerará feliz en lo que cabe, ante tantos desgraciados como hay.

SOBRE LA BELLEZA

Un cutis grasiento es caracterizado exteriormente por una acumulación anormal de sebo. En ciertos casos, este defecto es tan importante que al pasar cobre la epidermis el dorso de la lámina de un cuchillo se retira con ella una cantidad apreciable de materia grasienta.

Las glándulas sebáceas no están iguales repartidas sobre la superficie del cuerpo; en la piel de las piernas, de los brazos, son menos numerosas que en el rostro, en la espalda, en los hombros y en el cuero cabelludo. Por eso la seborrea, o secreción exagerada de sebo, sólo se manifiesta en esas regiones lo mismo que el acné que tan a menudo la compaña. Los cutis grasientos son frecuentes en las personas jóvenecs, y su frecuencia disminuye con la edad.

Demasiadas mujeres se imaginan que tienen el cutis grasiento porque sus poros aparecen dilatados. Es un hecho a manudo inexacto. Cuando el sebo es muy líquido, se desliza perfectamente hasta la superficie de la epidermis; si es demaciado abundante hace el cutis brillante, pero no dilata los poros, que no son otra cosa que la extremidad externa de los canales sebáceos. Por el contrario, cuando es demasiado espeso, demasiado concentrado, dilata los poros, forma depósitos en ese lugar y como ese sebo endurecido no puede deslizarse, no es capaz de llenar su papel lubricante; se comprende entonces que el aspecto obtenido sea exactamente opuesto al del cutis grasiento. **Poros dilatados** significan simplemente sebo demasiado espeso. **Puntos negros** quiere decir que el botón sebáceo se ha oxidado al contacto del aire, lo que constituye un medio de cultura extremadamente favorable a la eliminación de los microbios que ocasionan el acné.

Cuando se aprietan los puntos negros se hacen salir largos filamentos de materia grasienta. Esta práctica no es sin embargo, recomendable, pues si libra momentáneamente el canal sebáceo de su sebo concentrado, excita la glándula y termina por volver permanente la dilatación de los poros.

Si los cutis secos son en general delgados, por el contrario las epidermis grasientas son a menudo considerablemente gruesas hasta tal punto de que pueden con frecuencia revestir el aspecto de una piel áspera.

Eso explica por qué las arrugas se inscriben diferentemente sobre esos cutis de desigual textura. La epidermis seca, delgada, frágil, poco resistente, se arruga a la manera de un papel de seda con arrugas pequeñas y aproximadas; en cambio en la piel grasienta aparecen surcos profundos y más apartados.

NOTAS DE HOLLYWOOD

LEWIS STONE

La predilección que sentimos por este gran actor de la pantalla no es ningún sentimiento exclusivamente nuestro, es general. La labor de Lewis Stone no es discutida. Pero de cuando en cuando, para tomarlo como tipo de comparación es bueno recordar algunas de las maravillosas interpretaciones.

Sólo a fuerza de estudio y de una labor depurativa poco común en la pantalla llega a conmovernos con una sobriedad de gestos allá donde otros desarrollarían toda una mímica espectacular para asustar a los espectadores. Recuérdese las escenas de Mikey Rooney. Lewis Stone ha sabido situarse en la mímica en el mismo plano que los pintores han colocado la virtud, sin caer en el preciosismo y sin abusar del naturalismo crudo y repugnante. Los acontecimientos, pasan como en la vida embellecidos, sin embargo, por unos toques no por muy sobrios menos eficaces y admirables.

Con tener fama de metódico y de haber hecho una clasificación de los temperamentos con la impasibilidad que hace sus diagnósticos un hombre de ciencia, Lewis Stone, llegado el momento, vive los personajes que encarna y así jamás se le ha visto de actor, nunca su labor nos parece ficción artística, sino el episodio real de una vida.

GALERIA INFANTIL

Las graciosas niñas María del Rosario de León y Cristina y Josefina Gelats y de León, luciendo los bellos trajes de Floristas de Niza con que asistieron a los paseos de Carnaval.

NUEVOS MODELOS

Hay casas en la Quinta Avenida donde los modelos franceses se destacan abundando en sus colecciones, exponiéndolos con bellos **maniquíes** en salones modernos. Los modelos americanos están esta temporada en minoría, aunque las selecciones de los grandes creadores de París atraen posiblemente, más que ninguna otra. En ambos el toque señorial de los trajes de este año es aparente. Y en todos resalta el blanco-organdí o **chiffón** llevando su nota inmaculada a un conjunto en que se destacan también el negro con rosado.

Paquín, el célebre modisto francés, usa un material de algodón blanco con estampados sobre motivos de las Indias Orientales, para uno de los modelos originales del conjunto.

Lelong exhibe un traje de calle con un saco, de hechura clásica color azul ceniza, sobre una falda a rayas del mismo azul empolvado.

Un traje de comida, original de **Balenciaga** es de organdí blanco alternado con bandas circulares del mismo material con bordados. Las mangas largas de estilo rústico están recogidas en unos puños ajustados, y el corpiño, bordado al frente está abotonado desde el cuello.

En Blumingdale-s los modelos eran todos del patio, aunque en algunos de ellos pudiera advertirse la influencia francesa. Los **maniquíes,** lindas modelos tan primaverales como los trajes que exhibían, acentuaban la nota patriótica de la exposición, presentándose a través de un arco vestido o tapizado con los tres colores nacionales.

En esa exposición, el blanco era también el color predominante, ya que sus toques aparecían por todas partes, bien de una manera o de otra. Frescas como las rosas artificiales con que se adornaban cada traje, las notas del blanco resaltaban por doquier, ya en los cuellos almidonados, ya en los puños y los encajes de los trajes de día, ya en la batista y los organdíes de las prendas dedicadas a uso nocturno.

La **bengaline** aparecía en buen número de trajes de calle, en los colores marrón cobrizo, azul marino y gris. Uno de los vestidos de esta colección, de color negro, estaba confeccionado en las líneas clásicas adornado con piqué blanco o negro, usando ese mismo material en otros trajes de diseño más sencillo.

CULTURA FISICA

Párese derecha, como se ve en la ilustración. Haciendo todo el movimiento con la cintura, doble la parte de arriba del cuerpo vigorosamente hacia un lado, empujando el hombro lo más atrás posible. (Tal como se ve en la figura de puntos). Entonces mueva la parte de arriba del cuerpo hacia el otro lado, llevando el hombro lo más atrás posible.

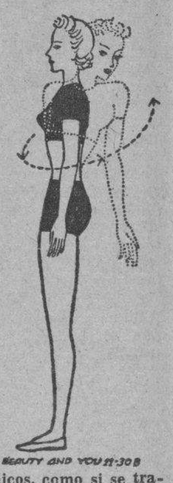

Haga este ejercicio en movimientos rítmicos, como si se tratara de una danza. Repítase diez veces.

CURIOSIDADES

Después de estar casados 75 años un matrimonio en Belgrado solicitó el divorcio. El marido tenía 100 años y la mujer 101. Aquel declaró que durante los primeros 30 años de matrimonio todo había marchado bien; pero que luego comenzaron las riñas y los celos.

MENU DEL DIA

Almuerzo

Melón de oro.
Huevos Cluny.
Cangrejos fríos con salsa.
Pollo grillé. Papas sauté.
Manzanas a la Reina.

Comida

Consomné de ave.
Filete de pargo a la americana.
Pollo en cacerola.
Ensalada Romana.
Natilla quemada.

RECETAS DE COCINA

Huevos Cluny

Se parten los huevos en las tartaritas engrasadas en mantequilla, colocando a los lados dos croquetas de ave, aplastadas, rodeándolos con salsa de tomate bien caliente.

REGLAS SOCIALES

Es frecuente hallar en trenes, cines y tiendas, etc., parejas de novios que, con notoria desaprensión, adoptan actitudes por de más expresivas para manifestar sus sentimientos, como la de tomarse las manos, reclinar uno de ellos su cabeza en el hombro del otro, y así por el estilo. Como espectáculo, para quienes se ven forzados a contemplarlos, no es precisamente cosa de buen gusto. En cuanto a los novios que incurren en falta, deben sobreponerse a esos impulsos y efusividad, que están muy lejos de favorecerlos.

No hay que conceder extraordinaria importancia a los efectos de la primera impresión.

Muchas personas se esfuerzan por ser agradables a primera vista, pero luego descuidan el detalle, sin pensar que dan motivo a que los demás rectifiquen su juicio. Es como si se escribiese pulcramente el primer párrafo de una carta, revelando los restantes negligencia, desgano e incoherencia. Una pieza de teatro cuyo primer acto es soberbio no podrá hacerse disculpar nunca la factura deficiente de los dos últimos, pongamos como ejemplo. En cambio, un buen final, un tercer acto impecable, deja satisfecho.

Por eso hay que cuidar que no se empañe la primera imagen y producir de ser posible mejor impresión en la segunda o tercera visita que en la primera efectuada. En suma, conviene aplicar este principio a los diversos casos que pueden presentarse en la vida diaria y de sociedad.

RECETAS PRACTICAS

Al disponerse a planchar la ropa blanca no se la debe humedecer con agua fría, sino con agua caliente, porque penetra mejor y con mayor rapidez en el tejido. Después de rociadas las prendas se enrollan bien apretadas y se guardan en el cesto hasta el momento de plancharlas.

Un procedimiento sencillo para sacar buen lustre al calzado consiste en frotarlo con cáscara de naranja, dejando secar el zumo que pudiera haber salido. Luego se pasa a los zapatos un cepillo suave y se notará que brillan como espejos.

Si se tiene la sospecha de que una alfombra ha sido atacada por la polilla, debe procederse sin pérdida de tiempo a extender un paño sobre la parte que se supone afectada, humedecido en agua caliente en la que se habrá vertido un poquito de amoníaco. A continuación se pasa la plancha bastante caliente. El vapor que se desprende al hacer esta operación mata la polilla, con lo que se protege la alfombra e impide también la propagación del dañino insecto.

ESCUELA DE MANIQUIES

Generalmente se cree que basta tener un cuerpo escultural para ser maniquí en una casa de modas, no siendo una mujer desprovista de belleza ni de elegancia. Pero los alemanes se han encargado de demostrar cómo se requieren otras dotes y cómo es posible asimilarlas mediante el estudio tesonero, el esfuerzo encaminado con rectitud al logro de un fin laudable: educarse para ser una modelo excelente y eficiente en las funciones de su profesión.

La maniquí para los escaparates berlineses se elige entre las que presentan las siguientes medidas: altura, 1.72; tórax, 0.92; contorno de cadera, 0.92.

En la escuela se les enseña, ante todo, a caminar con elegancia, a darse vuelta con gracia, a dar agilidad a los movimientos, con una elasticidad que impresione bien a través de cien vestidos de cortes opuestos y telas de las más diversas clases.

Sobre un piso encerado se marcan las huellas que deben dejar los pies de una modelo de andar impecable, y se obliga entonces a que todas las aspirantas las sigan con exactitud para poder ser consideradas como alumnas regulares.

De esta manera las grandes tiendas se encuentran con un elenco de maniquíes de primer orden, competentísimas en servicios profesionales, formando un gremio numeroso, bastante bien remunerado y mejor vestido, por supuesto.

Traje de calle de tres piezas compuesto por una falda amplia de falla negra con rayas irregulares de corte circular, chaqueta ajustada cerrada al frente con una hilera de botones y una blusa de linón blanco con cuellito liso, saliendo sobre la chaqueta.

POESIAS

CANTO A LA PRIMAVERA

Canción de amores por las praderas,
Todas las flores la entonarán,
Mágicas franjas de mil colores,
Que en la alborada florecerán.
¡Rama Florida!
Por ti el vencido vuelve a soñar,
Con ilusiones llenas de vida,
Que años tras años...
Con desengaños mató el pesar.
¡Todo se viste de alegre ambiente!
Con los fulgores de un sol astral,
Canta de nuevo la triste fuente
Con chorros de oro
Su madrigal.
Yo te saludo, con las estrofas
Encadenadas a mi esperar...
Y te suplico, ¡llenes de rosas!
Lo que aún me falta
¡Por caminar!

René Sánchez Pérez.

LA RELATIVIDAD DE LA BELLEZA

Según Humboldt, los indígenas de la Guayana, para expresar la belleza de una mujer, dicen: «Es gorda y tiene la frente estrecha». Un viajero observó que los kirghizes estimaban la belleza femenina por la cantidad de tejido adiposo, porque uno de ellos, al vanagloriarse de los encantos de su mujer, insistía con mucho empeño en su volumen.

CUIDADOS DE LA SALUD

El artritismo, que es uno de los peligros más de temer, se desarrolla durante la primera parte de la vida de las personas para acentuarse en la senda de la madurez. Constituye la etapa preliminar del reumatismo, la gota y de gran número de otras dolencias. También coexisten en ese estado diversos trastornos de la nutrición general, la obesidad con su secuela de accidentes renales, cardíacos, etc.

Una mujer de cuarenta años, amante de la buena mesa, que sin ser entusiasta de la gastronomía hasta el punto de caer en la gula, no conoce régimen alguno ni sobriedad, llevando una vida sedentaria, puede perfectamente sufrir a esa edad demostraciones inequívocas de principios de artritismo o de cualquiera de las enfermedades mencionadas, siempre por falta de mesura.

Las raciones abundantes, los alimentos ricos en azúcar son los que influyen en mayor grado. Agréguese a esto el que no practique ejercicio alguno —ni siquiera el caminar,— a no ser los inherentes a las compras y quehaceres cotidianos, y tendremos que su sangre se ha hecho fuerte, espesa. El hígado y los riñones no funcinarán como para eliminar los excedentes de nutrición; el organismo quemará deficientemente las sustancias ingeridas y entonces su estado de salud experimentará alteraciones más o menos graves. La economía de los órganos de la nutrición funcionará así sobrecargada con los perjuicios consiguientes.

LOS CUIDADOS DE LOS NIÑOS

Una costumbre que ha de inculcarse a los pequeños desde que tengan uso de razón, es la de mantener permanentemente las uñas libres de suciedad, pues no basta lavarse para esto las manos con esmero, sino eliminar los riesgos de infección que suponen los depósitos de gérmenes.

Bastantes de las enfermedades contagiosas de la infancia causadas por microbios, tienen por origen la deficiente limpieza de las uñas.

Un famoso doctor describe la higiene de las criaturas y de los cuidados que han de prodigárseles.

Dice que no basta con quitar los pañales sucios y húmedos y secar al niño. Se debe lavar la piel con una esponja suave y limpia y agua tibia que se haya hervido.

Cuando la piel del niño esté bien limpia se secará debidamente y sin frotarle y se empolvará con talco boratado. Estos lavados se deban hacer cada vez que se le cambien los pañales a los bebés, cuando se hacen a conciencia llevarán un poco de tiempo pero, en cambio, se tiene la garantía de previsión contra posibles dolencias.

¡SI NO HUBIERA FLORES!

He visto a una ciega acariciar un ramo de jazmines; pasaba suave, amorosamente, sus nacaradas manos, largas como las de las vírgenes bizantinas, pálidas como las de las imágenes esculpidas en los tripticos de marfil, sobre las tiernas florecillas de pétalos sedosos, de perfumados cálices, de delicados tallos, todavía jugoso por la savia primaveral. En la fisonomía resignada de la infeliz parecía resplandecer una transparencia de júbilo; sus labios, trémulos de orar, se contraían en una confortadora sonrisa plácida. Acercó muchas veces el haz níveo a su pecho, ondulado en una aspiración de felicidad rítmica; lo llevó a sus labios, y luego, depositándolo amorosamente sobre su falda, como se deposita a un niño dormido, cruzó piadosamente sus manos, elevó a los cielos sus pupilas sin luz, y murmuró suave y lentamente: «¡Qué dolor si no hubiera flores!»

¡Si no hubiera flores!... Y ella lo decía, privada para siempre y por siempre de contemplar la sangrienta opulencia de los claveles y los geranios, el fino matiz y la tenue coloración de las rosas, la lujuriosa esplendidez de las dalias y la maravillosa agrupación azul y violada de los heliotropos y las miosotis. Para ella las flores eran sólo un aroma, una suavidad, una ilusión casta, una evocación perfumada y gentil; pero las amaba como lo que son: como un símbolo, una esperanza en la idealidad, que consuela de todas las amarguras y de todos los sufrimientos terrestres.—**Antonio Zozaya.**

DECALOGO DEL MARIDO

I: El marido debe ser generoso al dar dinero para los gastos domésticos.

II: El marido no debe inmiscuirse en el gobierno de la casa.

III: El marido debe tener en el hogar un humor igual y agradable.

IV: El marido debe ser indulgente y amable; la mayoría de las mujeres son seres nerviosos.

V: El marido debe ser afectuoso; debe continuar siendo el novio de su mujer.

VI: El marido no debe ser gruñón.

VII: El marido debe instalar su hogar lejos de su familia y de la de su mujer. La intervención de la familia, por bienhechora que sea, produce siempre malos efectos.

VIII: El marido no aceptará huéspedes. La constante presencia de un extraño en la casa engendra fatalmente contra la mujer sospechas a veces injuriosas.

IX: El marido se mantendrá siempre correcto y limpio.

X: El marido será bueno y justo con los niños, pues la mujer pronto toma aversión al hombre rudo y cruel.

P.E.C.D. 2016

DECLINARON LOS AZUCARES CRUDOS PARA ENTREGAS FUTURAS DE LOS CONTRATOS AMERICANO Y MUNDIAL

BOLSA DE LA HABANA

COTIZACIONES AL CIERRE AYER

COTIZACION OFICIAL
Bonos y Obligaciones
República de Cuba

	Comp.	Vend
Speyer 1904-1944	108	129
Deuda Int. 1905	90	95
1909-1949	109	128
Morgan 1914-1949	112	129
Morgan 1923-1953	116	129
O. Públicas 1930-1945	92	94
1937-1977	71	71½
Obgs. oro con 9 cupones	47	100
Obgs. oro con 7 cupones	40½	41
Obgs. oro con 4 cupones	37¾	40
Azúcar 1390-1940	107	—
Centro Asturiano	35	—
Banco Territorial S. B.	10	40
Cervecera	40	60
Cervecera Obgs. no Hip.	16¼	20
Gas	101	—
Hav. Elec. Cons.	49	—
Havana Electric, Debentures Obgs. no Hip.	1	2
Edif. La Metrtp. S. A.	26	—
Mercados de Abasto y Consumo 1a. Hip	41	—
Nueva F. de Hielo	110	—
Papelera S. B	70	—
Teléfonos	100	—
Unidos	5	—
Obgs. no Hip. Cía. Inversiones y Fom. S. A.	—	—
Obgs. oro con 4 cupones	37½	40
Azúcar	108	—
Centro Asturiano	30	—
Cervecera Int.	40	60
Cerv. Int. Obgs. No Hip.	16½	20
Gas y Electricidad	100	—
H. E. Railway Co.	47	—
Havana Electric Railway Co. Obgs. no Hip.	1	2
Nueva F. de Hielo	110	—
Papelera Cubana S. B.	—	—
Cuban Telephone Co.	100	—
Unidos	3	—
Cía. Inv. y Fom. S. A.	—	—

Acciones

	Comp.	Vend.
Banco Territorial	1	6
Banco Terr Bnfs.	⅛	—
Cervecera	15	40
F. C. Cons. de Cuba P.	1¾	—
Cuba R. R.	3	—
Fibras y Jarcia	22	—
H. E. Utilities Co. P. 6%	36½	39
H. E. Utilties Co P 5%	5	7½
H. E. Railay Co., P.	½	2
H. E. Railway Co C	⅛	1
Jarcia, P	60	90
Jarcia C	5	9
Mercantil, La (Seg)	155	—
Naviera P	26½	30
Naviera, C	2	—
Nueva F. de Hielo	125	—
N. F. de Hielo Bnfs.	30	40
Pesca, P	⅛	5
Pesca, C	—	—
Teléfono P	60	—
Teléfono C	6	—
Unidos	1	2
Unión Oil	2	5
1ra. Papelera Cubana	20	—
Cédulas Primera Papelera Cubana, 8%. (En circulación $500,000)	—	—
Cerv. Int.	15	40
F. C. Cons. Prfs	1½	—
Cuba Railroad, Prfs	3	—
H. E. Utilities, Prfs.	36¾	39
H. E. Utilities Pretes	5	9
Hav. E'ec. Ry. Co, Prsf	½	2
Jarcia, Prfs	—	—
Jarcia Cms.	5	9
Naviera, Prfs.	27⅜	30
Naviera, Cms.	2	—
Nueva F de Hielo	120	—
N. F. de Hielo Bnfs.	32¼	40
Teléfonos, Prfs.	60	—
Teléfonos Cms.	6	—
Ferrocarriles Unidos	1	2
Unión Oil Co.	2	—

COTIZACION A TERMINO
Entregas: días 15 y último de mes
Bonos y Obligaciones
República de Cuba

	Comp.	Vend
Speyer 5%	108	128
Deuda Int.	91	97
Speyer 4½%	108	128
Morgan 5%	111	129
Morgan 5½%	116	128
O. Públicas 1945	91¾	—
4½, 1977	71⅛	71¼
Obgs. oro con 9 cupones	46	—
Obgs. oro con 7 cupones	40⅝	41½

COTIZACION LIBRE
Bonos y Obligaciones

	Comp.	Vend.
Int. Tel. 5% 1955	42	—
Cuba R. R. 5% 1952	39	—
Cuba R. R. 6%	33	—
Cuba R. R. 7½% 1936	44	—
Nort. de Cuba 5½% 1942	30	—
Manatí Sug. 5½ 1942	—	—
Vertientes Sug. 7% 1942	—	—
C. Gallego 6% 1975	40	—
V. Tennis 3% 1949	3	—
Pro A. Musical 7%	30	—
C. Español 6%	50	—
Warren Brothers 6%	36	—

Acciones

	Comp.	Vend.
Int. Tel. and Tel	4	—
Cía. Cub. Elec. P $6.00	26	—
Cuban Ame. Sug Prfs	70	—
Cuban Ame Sug. Cms.	6	—
Cuba Co. Cms.	—	—
Aux. Marít. (Suscrip)	6	10
Seg. La Com. (Suscrip)	50	—
Seguros El Comercio	110	—
Central Violeta	6	—
Guantánamo, Prfs.	—	—
Guantánamo Cms.	—	—
Cía. Litográfica Prfs.	—	—
Litográfica Cms.	—	—

MERCADO DE METALES

Cierre ayer en New York:

Cobre	11.35
Plomo	5.15
Manganeso	50.00
Nickel	35.00
Estaño	46⅝
Zinc	6.14

PROMEDIOS DEL CIERRE DE LA BOLSA DE NUEVA YORK

Por DOW JONES CO.
NUEVA YORK, Marzo 26 de 1940

	Abre	Máx.	Mín.	Cierre		
30 industriales	146.26	146.56	145.49	145.86	baja	.39
20 ferroviarias	30.05	30.11	29.93	29.98	baja	.06
15 Serv. Públl.	24.14	24.19	24.05	24.15	alza 4 4	.06
40 Bonos			—	88.65	baja	.18

Zona Franca del Puerto de Matanzas

Señores Importadores e Industriales de la República:

EVITEN LA INMOVILIZACIÓN DE CAPITALES DEDICADOS A DEPOSITOS AFIANZADOS

Las MERCANCIAS DEPOSITADAS en los almacenes de la Zona Franca del Puerto de Matanzas quedan ENTERAMENTE LIBERADAS DE AFIANZAMIENTOS y gastos originados por reintegros de derechos, etc.

Los ALMACENES están situados AL COSTADO DEL MUELLE de la Zona Franca, con fácil ACCESO A LA CARRETERA CENTRAL.

Para facilitar la distribución de las mercancías, el MUELLE y los ALMACENES de la Zona Franca están PROVISTOS DE EMPALMES DE FERROCARRIL.

Dirijan su solicitud para reservación de espacio a: OFICINAS DEL COMISIONADO DE LA ZONA FRANCA DEL PUERTO DE MATANZAS. EDIFICIO "ARECES". PRADO, Nº 106. HABANA, TELEFONO M-9382.

Atentamente,

COMISIONADO DEL CONSEJO DE ADMINISTRACION DE LA ZONA FRANCA DEL PUERTO DE MATANZAS.

EL DOCTOR MANES EXPLICA UN CURSILLO A AGENTES Y CORREDORES DE SEGUROS

En concordancia con lo que informamos no ha mucho, un grupo de destacadas personalidades, en vista del creciente interés mostrado últimamente en Cuba por los estudios de seguros, que pudo apreciarse con motivo del ciclo de conferencias que dictó el Profesor doctor Alfred Manes en el salón de actos de la «Asociación Nacional de Hacendados de Cuba», bajo los auspicios de la «Asociación de Compañías Nacionales de Seguros», y en el Aula Magna de la Universidad de la Habana, durante el próximo pasado mes de febrero; se ha organizado por dicho grupo de destacadas personalidades cubanas una entidad titulada «Asociación Cubana de Estudios de Seguros».

Dicha Asociación tiene como fin principal estimular y obtener la intensificación de los estudios teóricos y prácticos de seguros. A ese efecto ha creado el «Instituto de Estudios de Seguros», en el cual se están organizando cursos sobre las distintas materias relacionadas con esa ciencia. Como inicio de esos propósitos didácticos, ha comenzado un cursillo, dedicado especialmente a los empleados, agentes y corredores de compañías de seguros, tanto nacionales como extranjeras, a cargo del cual está el propio doctor Manes. La primera clase o lección versó sobre Cooperación entre teóricos y prácticos seguro e importancia económica de la profesión de asegurador.

A esa primera lección, que fué explicada en el salón de actos de «La Cubana», asistió un numeroso grupo de empleados, agentes de corredores de seguros, y todos quedaron muy complacidos por la clara exposición del maestro, doctor Manes.

En lo sucesivo, todos los lunes a las 5:30 de la tarde, continuarán las lecciones de ese cursillo, en el lugar antes mencionado.

ORO
Pago 181
Compro y vendo toda clase de monedas
RAMON DEL VALLE
TENIENTE REY Y HABANA
EDIFICIO «LIFE»
Teléfonos: M-7611 y M-8531

ACCIONES DE LOS BANCOS

Cierre ayer en New York:

Guaranty Trust	294
New York Trust Co.	113
Chase Nat. Bank	34¾
National City Bank	29⅜
Public Nat. Bank	31¾
Manufacturers Trust	39¼
Irvin Trust	12½
Corn Exchange Bank	53¼
Chemical Bank Trust	50⅝
Bankers Trust	58½
First National of N. Y.	1.925
Bank of, Mahattan	103½
Central Hannover	17⅛
First Nat. Boston	45¾
Royal Bank of Canada	135

MERCADO DE SEDA

Cierre ayer en New York:

Abril	280
Mayo	277
Julio	270½

CARTA SOBRE LOS GRANOS

CHICAGO Ill., marzo 26.—Los desfavorables informes acerca de las cosechas de trigos de invierno, procedentes de una extensa zona del Oeste y Noroeste produjo un movimiento general público y especulativo en Bolsa en escala bastante amplia. Muchos de los reportes recibidos indican que las perspectivas de las cosechas de trigos en algunos lugares de Kansas, Nebraska, Oklahoma y Texas son enteramente desfavorables. En conjunto, estos informes llegan de territorios en los que los granos no pudieron germinar durante el pasado otoño. En muchos casos, las intensas olas de frío paralizaron el proceso del trigo, mientras en otras áreas la extraordinaria dureza del terreno ha impedido al trigo salir a la superficie.

MERCADO DE LONDRES

LONDRES, marzo 26.—El mercado de valores actuó con tono quieto y sostenido. El oro en barras se cotizó hoy a 168 chelines, sin variación. La plata a 20.1-16 peniques por onza, con baja de 5-8. Se ha rebajado el precio del platino en 10 chelines, quedando ahora en 190 chelines por onza troy.

MERCADO DE PIELES

Cierre ayer en New York:

Marzo	13.46
Julio	13.72
Diciembre	13.97

MERCADO DE GOMA

Cierre ayer en New York:

Mayo	—
Junio	18.16
Septiembre	17.90
Marzo	17.83

MERCADO DE ALGODON

Cierre ayer en New York:

Mayo	10.40
Julio	10.19
Octubre	9.70
Diciembra	9.58
Enero	9.54

TABACO

Al comenzar la semana se están moviendo algunos cientos de tercios, tanto de Vuelta Abajo como de Partido, y son firmas exportadoras y manufactureras los compradores.

Entre esos cientos de tercios, cuyos totales diremos cuando los registros sean terminados, contamos 1,673 que han comprado a Menéndez y Compañía los fabricantes Ramón Rodríguez, S. en C.

Esa gran cantidad es de tripas pesadas de Vuelta Abajo, broncos y colas de igual procedencia. Se destinan esos tercios a la manufactura de cigarrillos.

Las entradas de rama

Se recibieron ayer por los ferrocarriles, para la General Cigar Company of Cuba, las partidas de pacas siguientes: de Camajuaní, 112; de Remedios, 97, y de Placetas 35. Proceden esas pacas de los talleres de despalillar que la mencionada Compañía tiene establecidos en las tres localidades apuntadas.

El consumo en el Norte

Aunque las noticias recibidas en los primeros días del presente mes, indicaban que febrero había sido un mes malo para la industria, es lo cierto que las estadísticas que se recibieron anteayer, dicen lo contrario, al menos desde el punto de vista del interés de nuestros cosecheros y especuladores de materia prima. Porque en dicho pasado mes la producción de las fábricas de torcido de los Estados Unidos, no sólo superó a la de febrero del año pasado en la clase A, sino también en las clases C y E.

Las vitolas de la clase C son las de mayor consumo después de las de la clase A. Y esas vitolas de la mencionada clase C, llevan más y mejor rama de Cuba en su manufactura.

La clase E comprende las vitolas más caras y, por eso, su consumo es pequeño. Pero son las que llevan la materia prima más selecta. Por eso es que cualquier aumento en esas vitolas de la clase E, constituye un factor favorable para nuestro mercado.

El aumento registrado en febrero de este año, en comparacrión con febrero del año pasado, es como sigue: 4.17 por ciento, en la clase A; 3.44 por ciento, en la clase C, y 7.44 por ciento en la clase E.

Tuvieron un pequeño descenso durante el mes que nos ocupa, las vitolas de las clases B y D.

GANADO

LOS PRECIOS EN PIE

Precios que pagan compradores, entregado el ganado en esta capital, según información en los Mataderos.

	Ctvs. Libra
Lanar, de 3 a	3½
Vacuno, de 3¼ a	3½

Precios del ganado porcino

De 100 lbs a 125 lbs de 4 a 5 cts.
De 125 lbs a 150 lbs de 5 a 5½ cts.
De 150 lbs a 175 lbs de 5¼ a 5½ cts.
De 175 lbs a 200 lbs de 5½ a 6 cts

LOS PRECIOS DE LA CARNE

En los mataderos de esta capital rigen los siguientes precios:

	Ctvs. Kilo
Vacuno, de 12 a	14
Cerda, de 25 a	30
Lanar, de 20 a	25

MATADERO DE LUYANO

Se sacrificaron ayer en el Matadero de Luyanó:

	Cabezas
Vacuno	65
Cerda	35
Lanar	—

MATADERO INDUSTRIAL

Se sacrificaron ayer en el Matadero Industrial:

	Cabezas
Vacuno	164
Cerda	98
Lanar	—

CARROS ENTRADOS

Llegaron 4 carros de Ajuria, con ganado vacuno para el Matadero de Luyanó.

MERCADO DE CAFE

Cierre ayer en New York:

Marzo	—
Septiembre	4.27
Diciembre	4.29

BOLSA DE NUEVA YORK

COTIZACIONES AL CIERRE AYER

—A	
Amer Crys	—
Am Radiator	8⅝
Adams Expr	7¼
Air Reducc	49
Alaska Jun	6⅛
Allied Chen	177
Allis Chal	36
Amer Can	114⅞
Am Car Fou	24¼
Am F. Pow	1¾
Amer Ice	2⅞
Amer Inter	5½
Amer Loco	20⅛
Am P Ligh	3
Amer Smel	49½
Amer Sugar	19⅞
A. C. Alcohol	7¼
Amer T and T	172
Am Tobac A	87
Am Tobac B.	88½
Am w works	9⅜
Am woolen	7½
Anaconda	27¾
Atchison	21⅝
Atlan Coast	16¾
Atlan Ref	22⅞
Ass D Goods	7½
Auburn Auto	1⅝
Aviat Cor	7
Amer Metal	24¾
Armour and Co	5½
—B	
Baldwin Lo	14½
Balt and Ohio	5¾
Bendix Avi	33⅝
Boeing Airp	22
Beth Steel	74
Borden Co	24
Briggs	21⅝
Brook Man	21¾
Butte Copp	3½
Byers A. M.	11
—C	
Can Pacif	5⅝
Curt w a	28¾
Curt w com	10⅛
Case T Mach	67⅛
Columb Gas	5½
C. de Pasco	37
Ches and Ohio	39⅛
Chi R. Island	—
Chrysler	84⅛
Coca Cola	121¼
Col Carbon	—
Comm and Sout	1
Cons Gas	30¾
Cons Oil	7⅜
Cont Can	37⅛
Cont Oil	22½
Corn Prod	59
Cont Motors	3⅞
Cuba Co	—
Cub Amer	6½
C. An. Sug p	—
Cmm-l Solv	14¾
Chesapeake	4½
Cruc Steel	36
Cons R. Cuba	—
Canada Dry	—
—D	
Del Hudson	16⅝
Del and Lack	4¾
D. Aircraft	82¾
Drug Inc	6⅜
Dupont	186
—E	
East Kodak	151
El Auto Lit	37⅝
El Pow Lig	5
Elec Bond	5⅞
Erie R R	1⅜
—F	
Fox Film C	11½
Frep Texas	33½
Foster wh	17¼
Firestone	19¼
—G	
Gen Asphalt	14
Gen Elec	37⅞
Gen Foods	47⅞
Gen Motors	47¾
Guantánamo	3⅜
Gillet Saf	6¼
Gimbel Bros	7
Gold Dust	11¼
Gooddrich R	18
Goodyear	22¾
Gen Bronze	—
Graham Page	1
Gramby	8
Great North	23
—H	
Homestake	53⅜
Houston Oil	5½
Hudson Mot	5¾
—I	
Illi Cent	10
Interb R T	3⅝
Int Cement	42¾
Int Nickel	32⅞
Inter Tel	4
I Tel F S	4
Illin Glas	62¼
—J	
Johns Mansv	69
—K	
Kroger Groc	31¾
Kennecot	34¾
—L	
Lambert Co	15⅞
Lg Myers	108¾
Loews Inc	35½
Left Inc	36⅜
Lorillard	24⅛
Louisv Nas	—
Ludlum Ctl	21½
Lehman Cor	21¾
Liquid Carb	17⅝
—M	
Macy H R	28⅛
Manatí Sug	32
Montgomeri	53¼
Miss Pac	¾
Miss Pac p	—
Morris Phi	91½
Murray Corp	6⅛
—N	
N. Y. Central	15⅛
Nash Kelvi	6½
Nat-l Bisc	23⅞
Nat-l Dist	26¼
Nat-l Dairy	17⅜
Nat-l P. Li	7⅝
Nat-l Steel	66
North Amer	20¾
N A Aviat-n	23⅞
Nort Pacif	7⅝
—O	
Ohio Oil	7⅜
Otis Elev	15¾
Otis Steel	10⅛
—P	
Packard Mot	3⅝
Paramount	7¼
Pennsylvann	21⅞
Pat Mines	6½
P. PePtroleum	37⅞
Pullman Co	25⅝
Pure Oil	9
Puerto Rico	25
—R	
Radio Corp	6⅛
Rep I Steel	19⅜
Reynolds	41½
—S	
Schen Dis	14
Safeway	49¾
Sears Roeb	86½
Shell Uni	11¼
Simmons Co	21
Soc Vacuun	11½
St. Paul p	—
So Pacif	12
South Ry	14⅞
Stan Brands	6⅞
Stand Gas	1½
Stan N J	43⅜
Stan Oil C	22¾
Stewart war	—
Studebaker	10¾
—T	
Texas Co	45⅝
Texas Gulf	34
Tinken Roll	47½
—U	
Union Carb	81⅞
U Pacific	95½
United Cor	2⅛
Uni Cor pfd	38¾
Unit Fruit	78
U S Rubber	32⅝
U Aircraft	47
U S Steel	54⅝
U S Ind Alc	23
—V. —W	
Vanadium	32
Warner Bros	3¾
W Brothers	1½
West Union	22
West Elec	111
White Motor	11⅛
Woolworth	40⅝
Yellow Tr	17W
Youngs Sheet	38¾

MERCADO DE GRANOS

Cierre ayer en Chicago:

Avena:	
Mayo	41⅜
Julio	36⅜
Septiembre	33¼
Centeno:	
Mayo	67
Julio	68⅜
Septiembre	69⅛
Maíz:	
Mayo	56¾
Julio	57⅝
Septiembre	58¼
Trigo:	
Mayo	105⅝
Julio	103⅞
Septiembre	103⅛
Winnepeg:	
Mayo	89¾
Julio	91
Septiembre	92½

VALORES

Aunque las Obligaciones Oro del Tesoro parecieron estar más movidas que el lunes, es lo cierto que el Bono nuevo de la Deuda Exterior 1977 volvió a ser ayer el papel más activo en el mercado local de valores. En relación con el día anterior, no cambiaron los factores: no surgió nada nuevo que justificase una realidad distinta a la del lunes. No mejoró tampoco la plata cubana, cuyo tipo de descuento es tomado en cuenta por los operadores en cada momento de cada día.

Así que durante el día de ayer el Bono nuevo 1977 actuó con la firmeza que le ha dado la base de papel de renta fija, y acorde con los demás factores del momento. De ese bono se vendieron $1,000 en la pizarra de la cotización celebrada en la Bolsa de la Habana a las diez y media. El precio de esa venta fué 71-7|8. Se siguió operando durante el día, y en la misma Bolsa volvió a operarse en $2,000 a 71-¼, para entregar el papel el día último, pues la operación se concertó durante la cotización de término, a las tres y media. El volumen estimado, de los negocios durante el día en el bono es de $40,000.

A base de las Obligaciones Oro con siete cupones, se concertaron desde la apertura hasta el cierre, en unos $30,000, incluyendo 5,000 pesos hechos a 41 de contado, en la pizarra oficial de la Bolsa, a las dos y media. Después se cotizaban entre 40.1|2 y 41.

Se hicieron pocos negocios en los bonos de la Deuda Interior, Morgan, Speyer, Teléfono y Gas.

Poco se hizo también en algunas de las atenciones más solicitadas, como las preferidas de la Utilities, Teléfono y Naviera, únicas de Unión Oil y beneficiarias de la Nueva Fábrica de Hielo.

Bonos de Cuba

Cierre ayer en Nueva York:

Speyer, 5%	102	—
Morgan, 5%	103	—
Speyer, 4½	99½	—
Morgan, 5½	102⅛	103
Obras Públicas	80½	81
Cuba 4½, 1977	60⅞	61¼
Cuba Railroad, 5	39½	39⅞
Cuba Northen, 5½	29⅜	30
Manatí Sug.	42	42½
Warren Bros	33¼	34⅛

MERCADO DE MANTECA

Cierre ayer en Chicago:

Mayo	5.57
Julio	5.77
Granel	4.62

DIARIO DE LA MARINA
SOCIEDAD ANONIMA

Convocatoria

De orden del señor Presidente p. s. r. y a solicitud de accionistas que representan más de la cuarta parte del capital social, se cita por este medio a los señores accionistas de esta Compañía para la sesión extraordinaria de la Junta General que deberá celebrarse en el edificio social, Paseo de Martí, número 551, el lunes, día primero del próximo mes de Abril, a las cuatro de la tarde, con objeto de tratar de la modificación de varios artículos de los Estatutos sociales.

La Habana, Marzo 19 de 1940.

El Secretario:
RAFAEL MARIA ANGULO.

BOSTON SURETY COMPANY, S. A.
GARANTIA EN BONOS DE LA REPUBLICA
FIANZAS EN GENERAL.—MANZANA DE GOMEZ, DEPARTAMENTOS 365-368. HABANA.—TELEFONOS: A-6204 y M-2517.
CABLE: AVIEITES.—TELEGRAFO: BOSCO.

EN EL MERCADO DE EMBARQUE DE NEW YORK SE REPORTARON VENTAS DE CRUDOS A 2.80 CTS.

Las exportaciones de Cuba desde el primero de Enero hasta el 23 del actual, ascendieron a 552,507 toneladas contra 517,048 en igual período del pasado año 1939

Desde la apertura del mercado de crudos disponibles se hicieron ofertas de Filipinas, para arribar ayer mismo, al precio de 2,83 derechos pagados. Se creía posible obtener un lote de 1,000 toneladas, en dicha posición, a 2.81, contra oferta de compra en firme. Otro lote de igual procedencia fué ofrecido a 2.83, para arribar el cinco de abril. Se reportó, además, que un cargamento de Cuba, para pronto embarque, estaba obtenible a 1.93 costo y flete. Ofertas adicionales de Filipinas, se hicieron a 2.88, para llegar en la segunda quincena de abril, y a 2.90 para arribo en mayo.

Los despachos que estamos sintetizando, recibidos por hilos directos privados, no decían nada acerca de la actitud de los compradores ante las ofertas apuntadas.

Después del cierre de la Bolsa del Azúcar de New York se reportó que la American Sugar había comprado 1,000 toneladas de Filipinas, para llegar ayer, al precio de 2.80 derechos pagados.

Otro despacho reportaba que la misma refinería había comprado 1,500 toneladas de igual procedencia, al precio dicho de 2.80, para arribo en los primeros días de abril.

MERCADO DE FUTUROS.—Se vendieron del contrato americano: 4,500 toneladas en mayo, 8,850 en julio, 3,650 en septiembre, 3,350 en enero y 1,700 en marzo. Y del contrato mundial se vendieron: 1,400 toneladas en mayo, 750 en septiembre y 50 en marzo.

Ambos contratos declinaron durante el día, en relación con el cierre del lunes y de la apertura de ayer, como verá el lector en lac cotizaciones de la Bolsa del Azúcar que damos en otra parte. Acerca de la actuación de dichos contratos, remitimos al lector a la carta resumen, inserta más abajo.

La mencionada Bolsa del Azúcar de New York fijó el lunes en 1.94 la cotización «spot» para los crudos del contrato americano, y en 1.56 para los del contrato mundial. Ambos iguales al día anterior.

LA CARTA RESUMEN.—A última hora de la tarde se recibió por el hilo directo de Luis Mendoza y Compañía la información que, traducida por la mencionada firma, resume la actuación de los mercados durante el día de la manera siguiente:

«El aumento en el volumen de liquidaciones y operaciones de coberturas, aunque en modesta escala, encontró muy floja la demanda, y como resultado, el tono del mercado se debilitó en consecuencia. La lista de futuros cerró de 2 a 3 puntos netos a la baja, habiéndose operado en un volumen de 21,550 toneladas. Especialmente numerosas fueron las liquidaciones de la posición de mayo, con un considerable número de traspasos de ese mes a posiciones más distantes. Las firmas productoras cubanas fueron compradoras de posiciones próximas y vendedoras de meses distantes. Ningún nuevo acontecimiento surgió en el panorama azucarero, y en el ramo generalmente se espera renovada actividad en el mercado del disponible como indicio de la tendencia. Las opiniones generalmente coinciden en que lo más que podrá esperarse durante este período legislativo, es la extensión de la Ley, que vence en diciembre, a otro año más. El contrato mundial también cedió terreno ante el efecto de las diseminadas liquidaciones, cerrando la lista de estos futuros con pérdidas de dos a tres y medio puntos en las posiciones más activas, habiéndose operado tan sólo en un volumen de 2,200 toneladas. En el mercado de crudos, el tono fué ligeramente sostenido. Se reportó una venta a la refinería American Sugar, de crudos de Filipinas a la base de 2.80 centavos lb. Unos hicieron ascender la cuantía de esta operación a 1,000 toneladas, mientras que otros dijeron 1,500 toneladas. Estos crudos son para arribo mañana o temprano en abril. Los de derechos libres se mantuvieron generalmente a 2.80 centavos en posiciones cercanas, al igual que de Cuba para embarque inmediato, mientras que en posiciones más distantes se pidió a la base de 2.88 centavos a 2.90 centavos. El mercado de refinos estuvo quieto y sin cambio, reportándose las extracciones como moderadas.»

PROMEDIO DE COLONOS.—La Asociación de Colonos de Cuba estimó el precio promedio del azúcar para el día veinticinco del actual en 1.554294, y hasta ese día en 1.528927.

CUOTA DE REMOLACHA.—Un despacho de Dow Jones informaba ayer tarde que la Secretaría de Agricultura de Washington había hecho la distribución de la cuota azucarera de remolacha entre las distintas compañías productoras para 1940 ascendentes a 1.549,898 toneladas cortas, valor en crudos contra 1.566,719 toneladas cortas en el año 1939. La distribución se hizo entre 25 compañías elaboradoras.

LAS EXPORTACIONES.—Las exportaciones de azúcar de Cuba durante el período comprendido entre el 1o. de enero y el 23 de marzo inclusive, ascendieron a 552,507 toneladas largas, valor en crudos, contra 517,048 toneladas durante igual período del año pasado.

CIERRE DE LOS VALORES EN LA BOLSA DE N. YORK

NEW YORK, marzo 26.—La extraordinaria debilidad de la libra esterlina y del franco observada hoy contribuyó a la cautelosa y floja demostración ofrecida por el mercado de valores en la sesión del día. Las noticias recibidas del extranjero y de fuentes domésticas durante el día fueron en su mayoría rutinarias y no tuvieron influencia alguna sobre el mercado. Sin embargo, un número de valores selectos, particularmente de la industria de bebidas ligeras, mostraron cierta actividad y lograron algunos avances de precios. El reporte de ventas de automóviles de este mes hasta ahora revela que las ventas a consumidores se vienen manteniendo a niveles comparativamente mayores y el volumen de los primeros veinte días del mes promete en conjunto ser el mejor mes de marzo desde el año de 1937. La fluctuación del mercado se produjo nuevamente dentro de un margen estrecho dando así indicios de firme apoyo. Continuamos recomendando la retención en cartera de aquellos valores de mejor selección.—Thomson & McKinnon.

CAMBIOS

Tipos de venta al cierre ayer, en Bancos de esta capital:

Nueva York, cable	1-10P.
Nueva York, vista	1-10P.
Londres, cable	3.58½
Londres, vista	3.57½
París, cable	2.05
París, vista	2.04
Madrid, cable	Nominal
Madrid, vista	Nominal
Italia, cable	5.07
Italia, vista	5.06½
Toronto, cable	13½D
Toronto, vista	13 9|16D
Alemania, cable	40.30
Alemania, vista	40.25
Hong Kong, cable	23.30
Hong Kong, vista	23.25
Bélgica, cable	17.10
Bélgica, vista	17.09
Suiza, cable	22.47
Suiza, vista	22.46
Amsterdam, cable	53.40
Amsterdam, vista	53.35
Buenos Aires, cable	23.70
Buenos Aires, vista	23.65
Japón, cable	23.50
Japón, vista	23.48

COTIZACIONES DEL AZUCAR EN LA BOLSA DE N. YORK

NUEVA YORK, Marzo 26.—(Por el hilo directo de Luis Mendoza y Compañía.)

CONTRATO NO. 3

Meses —1940	Abre	Máx.	Min.	Cierre
Mar.	—	—	—	—
May.	1.91	1.91	1.89	1.89
Jul.	1.97	1.97	1.94	1.94
Sept.	2.02	2.02	2.00	2.00
Nov.	—	—	—	2.03
—1941				
Ene.	2.04	2.04	2.01	2.01
Mar.	2.07	2.07	2.05	2.04

CONTRATO NO. 4

Meses —1940	Abre	Máx.	Min.	Cierre
May.	156½	156½	153	153
Jul.	155	—	—	152½
Sept.	152½	152½	150	150
Dic.	—	—	—	150
1941				
Ene.	—	—	—	151
Mar.	151	151	151	149½

APRECIACIONES DEL MERCADO DE AZUCAR

MARZO 26 DE 1940

	Ant.	Hoy
Costo y Flete		
Pronto embarque a EE. UU.	1.93	1.90
Flete	0.23	0.23
Libre a bordo — Pago inmediato		
EE. UU. cuota libre	1.73	1.70
EE. UU. cuota retenida 1941	1.58	1.55
Cuota Mundial libre	1.56	1.53
Cuota Mundial especial y reserva	1.48	1.46
Cuota local	0.90	0.88
Todas las cuotas	1.58	1.55½

(Estas apreciaciones son de Luis Mendoza y Compañía.)

CAMBIOS EN NEW YORK

Cierre ayer en New York:

Libras Esterlinas	3.63¾
Francos	2.06¼
Pesetas	10.50

Cotizaciones

La libra esterlina se cotizó ayer al cierre del Mercado local a $3.58.

COTIZACION DE LA PESETA

La peseta española se cotizó ayer, al cierre del Mercado local, nominal.

COTIZACION DEL FRANCO

El franco francés se cotizó ayer en el Mercado local, a razón de 48.78 por dólar.

NUEVA FABRICA DE HIELO, S. A.
SECRETARIA
propietaria de la Fábrica de Cerveza y Hielo 'La Tropical'

JUNTA GENERAL DE ACCIONISTAS
PRIMERA PARTE DE LA SESION ANUAL ORDINARIA

De orden del señor Presidente, cito por este medio a los señores accionistas de la Compañía para las DOS DE LA TARDE del día TREINTA Y UNO del actual mes de Marzo, al Salón de Juntas, Calzada Cosme Blanco Herrera (antes Palatino), esquina a Atocha, Cerro, anexo a las Oficinas Generales de la Compañía, a fin de celebrar la «PRIMERA PARTE» de la sesión anual ordinaria de la Junta General en que se dará cuenta con las actas de la última sesión ordinaria de la propia Junta General, la MEMORIA de la JUNTA DIRECTIVA fecha 31 de Diciembre, 1939, el BALANCE GENERAL de dicho año y el INVENTARIO DE BIENES, nombrándose la COMISION DE GLOSA, de acuerdo con los Estatutos de la Compañía.

Y según lo dispuesto en el artículo 7 del Reglamento, se hace por este medio dicha citación.

Habana, 15 de Marzo de 1940.

El Secretario,
Manuel GIMENEZ LANIER.

M.E.C.D. 2016

CARDENENSES

Varadero y la Semana Santa

Sublimes sus encantos, ya no sólo su playa, su cielo y su mar es atracción en verano, sino que priva también en invierno, como es alojamiento en la Semana Santa de todo lo más selecto de la sociedad cubana.

En veranos de antaño, unas cuantas familias pasaban allí los meses de calor, haciendo un ambiente de retraimiento y de inactividad social, pero después, los veranos de Varadero fueron haciendo furor y hoy ya en esa época miles de personas por allí pasan, embelesadas; más tarde, hubo una alta dama habanera, la señora Lily Hidalgo de Conill que, reuniendo un grupo de sus amistades, tomó como sitio de moda a Varadero en la Semana Santa y entonces el Club Náutico alojaba a esa aristocracia cubana, pudiendo decirse que así como fué la gran institución la cuna de los remos en Cuba, fué también la cuna de tomarse como «rendez vous» en la Semana Mayor.

Y ahora se ha impuesto el invierno. Colmado de turistas.

Por vez primera en la historia de la Playa Azul sus sitios de alojjamiento se han visto en plena estación invernal colmados de huéspedes y sus lugares de vida social en gran actividad.

En el Club Náutico.

La gran sociedad que preside el caballeroso ingeniero Raúl Castro se ha visto muy favorecida en los días de la Semana Mayor, anotando el cronista entre sus huéspedes al señor Miguel Triay y señora, señor Moisés Vieites y señora, señor Salomón Maduro y familia, señor Atilio León y familia, doctor Pedro Castillo y familia, doctor Pedro Hernández Gonzalo y su bella esposa la señora Anita Arroyo, el doctor Dubois y señora, profesor de Clínica Médica de la Universidad de Cornell; señor Eutimio Falla Gutiérrez y Florence Steinhart, señor José Ariosa.

Se han pasado horas felices.

En ese Club de la Playa.

Su bar no ha cesado de funcionar en toda la semana, destacándose por sus ricos coteles y su cocina.

Hubo baile el Sábado de Gloria.

En el elegante Náutico.

Su tradicional baile de gala de ese día llegó a aquel palacete a lo más escogido de la sociedad cubana, que pasó horas de inefable gozo en aquel ambiente saturado de perfumes de bellísimas mujeres.

Llegué a la fiesta.

Cuando empezaba.

A los acordes de la admirable orquesta de los Hermanos Le Batard, halló la concurrencia en aquellos salones del Náutico recientemente remozados y embellecidos.

El presidente del Club, ingeniero Raúl Castro y otros familiares no asistieron por tener enferma a su linda hija Hortensita.

Había otros directivos.

Que haré por recordar.

Estaban allí el director social del Club, Carlitos Jones, con su bella esposa la señora Rosita Castro de Jones; el doctor Ernesto Castro Larrieu y su gentil esposa, la señora Olga Fernández de Castro; el señor Luis del Valle y su elegante esposa, la señora Hortensia Ráez de del Valle; el doctor Juan de Rojas y su esposa, la interesante señora Bebita Smith de Rojas; el doctor Frank Smith y su esposa, la señora Concha Castro de Smith; el señor Mario del Valle y su esposa, la joven y airosa señora Emelina Cervera y otros más.

No anoté la concurrencia.

Era imposible hacerlo.

Distribuída por todo aquel palacete, resultaba tarea difícil de cumplir, pero sí vi cruzar cerca de mí sonrisas tan dulces y lozanas como las de Silvia Muxó, Bebita de Rojas, Loló Gutiérrez, Raquel Oti....

Los Le Batard se lucieron.

Tocaron admirablemente.

Por ello recibieron aplausos estruendosos, como felicitaciones muchas llegaron a su manager el cumplido amigo señor Roque Valdés Rodríguez, que estaba en la fiesta con su bellísima esposa, la señora Cirita Vázquez; la respetable señora María Julia González de Vázquez, la lindísima señorita Rosita Vázquez y la atrayente hermana del primero citado.

Casi al alborear de un nuevo día, los Hermanos Le Batard, que rindieron hermosa jornada, cerraron con broche de oro el programa de ese sarao que es página de oro para el Club de la Playa.

En el Casino de la Playa.

Otro centro varaderista.

De actividad social.

Abierto al servicio hace escasamente un año por su director-propietario, el dinámico y distinguido amigo señor Manolo Rojas, triunfó en su primer verano, ha obtenido halagador éxito en su serie de fiestas de invierno y en esta última Semana Santa ha estado favorecido de clientes.

Entre sus incontables huéspedes con que ha contado el Casino en esta Semana Mayor citaré primero a tres familias de grandes prestigios y arraigadas simpatías: el doctor Carlos Hernández Miyares, su esposa la señora Dora Núñez Mesa y sus hijos Lourdes y Carlitos; el doctor Víctor Hernández Miyares, su esposa, la señora Esther P. de Hernández Miyares y sus hios Anita y Panchito, este último acabado de graduar de Bachiller, y el doctor Máximo Rodríguez, simpático y popular congresista de la República, su esposa la señora Aragón de Rodríguez y sus hijos Fernando y Roberto.

Los doctores Hernández Miyares, de noble cuna oriental, con residencia en la Habana, y el doctor Máximo Rodríguez, Representante a la Cámara.

Pasaron allí la Semana Santa las encantadoras hermanas Nina, Nena y Leito Rodríguez García y la genial y bohemia como siempre, nuestra compañera en el periodismo Lucy Stetson, novelista admirada, viejos afectos del cronista y amiga sincera de siempre.

Lucy se encantó de Varadero.

De su auge y progreso.

Se fueron esas hermanas del Varadero Azul con la promesa de volver al edén paradisíaco de ensueños y felicidad...

Hubo fiesta en el Casino.

El Sábado de Gloria.

Con sus huéspedes e invitados se llenó su salón de baile y a los acordes de la orquesta de las dulces sonrisas, la sin par «Anacaona», se bailó toda la noche con júbilo y placer.

«Anacaona» se lució.

Como siempre.

Cada bailable de ese conjunto chinesco adorable, era un cúmulo de aplausos para ellas que saben complacer al auditorio con cuanto le pide en su inagotable repertorio.

Triunfal el Casino.

La noche del Sábado de Gloria.

Noche de luna hermosa, clara, refulgente, sus destellos de luz se reflejaban en el mar varaderista, mientras en el más radiante trono rostros de mujeres seductoras hacían de esa noche a Varadero un oasis de maravillas y de dulzuras inefables.

Omar Mayato.

Un saludo.

De felicitación.

Hágolo llegar para el correcto y amable joven Omar Mayato, inspector de Alcoholes, que hoy celebra su natalicio.

Reciba mi saludo.

Por anticipado.

Francisco González Bacallao.

CRONICA CATOLICA

PROGRAMA DE LOS DIVERSOS ACTOS CATOLICOS QUE SE ANUNCIAN PARA MAÑANA EN LOS TEMPLOS HABANEROS

Los Quince Jueves en la iglesia de Reina

El Apostolado de la Oración da comienzo a los Quince Jueves, que anualmente dedica al Corazón de Jesús, en preparación a su fiesta anual.

El programa de cada uno de estos Quince Jueves, es el siguiente:

A las cuatro y media de la tarde, exposición de Su Divina Majestad, estación, rosario, cánticos, sermón por el padre Esteban Rivas, SJ., director del Apostolado, breve ejercicio, bendición y reserva.

Los celadores y celadoras, los socios y socias del Apostolado deben asistir con sus insignias y tomar parte en el canto de los himnos sagrados con que se solemnizan los Quince Jueves.

El tema del sermón de este primer jueves, es el siguiente: «La Sagrada Euscaristía, y San Ignacio de Loyola, Apóstol de la comunión frecuente».

NOTA: Si alguien desea que se aplique por su intención algunos de los Quince Jueves, puede pedírselo al Reverendo padre director del Apostolado.

Los Quince Jueves en la antigua iglesia del Carmelo, calle 16, entre 13 y 15, Vedado

Comienzan el 28 de marzo y terminan el 4 de julio.

Todos los jueves, a las cinco de la tarde, exposición de Su Divina Majestad, Rosario, letanía cantada, ejercicio, comunión espiritual, estación cantada, plática, motete, bendición, reserva e himno eucarístico.

NOTA: Contribuya con su limosna al esplendor de estos cultos.—El capellán del templo, Reverendo padre fray Reinaldo Sánchez, OP.

Los Quince Jueves en la iglesia de la Merced

A las cinco y media de la tarde, los Quince Jueves con el siguiente programa: exposición, estación cantada, rosario, ejercicio, plática, procesión del Santísimo, bendición y reserva.

En la iglesia parroquial del Vedado

Los Quince Jueves al Santísimo:

A las cinco de la tarde, exposición de Su Divina Majestad, estación, rosario, ejercicio, sermón, bendición y reserva.

Los Quince Jueves en la Santa Metropolitana Iglesia Catedral

A las cinco y media de la tarde, exposición de Su Divina Majestad, estación, Santo Rosario, ejercicio, sermón, cánticos, bendición y reserva.

El sermón de este jueves, séptimo de la serie de los quince, está a cargo de monseñor Venancio Novo, capellán del Monasterio de Ursulinas.

Estos Quince Jueves fueron organizados por la Sección de Hermanas de la Muy Ilustre Archicofradía del Santísimo Sacramento de la Catedral de la cual es dignísima presidenta, la distinguida dama señora Ernestina Cabrera viuda de Fernández de Velasco, la cual invita a los hermanos y hermanas; así como, a los devotos de Jesús Sacramentado.

El adorno floral a cargo del jardín «La Violeta».

Los Quince Jueves en la iglesia de San Agustín

En la iglesia de San Agustín, sita en la calle Trece, entre Doce y Catorce, reparto Almendares, los Quince Jueves:

A las cinco de la tarde, exposición de Su Divina Majestad, estación, rosario, ejercicio de los Quince Jueves, sermón, bendición y reserva.

En la iglesia parroquial de Bauta

El párroco de Bauta, Reverendo padre Fulgencio Varela, se complace en comunicar a los devotos de San Judas Tadeo, que se han vuelto a reanudar los cultos de los jueves en honor de San Judas Tadeo, a las ocho de la mañana, en la iglesia de Hoyo Colorado.

Este jueves, los cultos, se refunden con los del día 28, que es el día en el mes, a él especialmente consagrado.

El Jubileo Circular

En la iglesia del Santo Cristo, el Jubileo Circular.

La exposición, después de la última misa, que en esta iglesia se celebre.

A las cinco y media de la tarde, estación, rosario, visita a Jesús Sacramentado, sermón, bendición y reserva.

Jueves Perpetuos Eucarísticos

En la iglesia de San Nicolás de Bari:

Por la mañana, a las ocho.

Por la tarde, a las cinco.

En la iglesia de María Auxiliadora, a las ocho de la mañana, misa de comunión por los coros eucarísticos.

A las cinco de la tarde, Hora Santa.

Enla iglesia de los Padres Redentoristas

A las siete y media de la mañana, la misa y comunión de los coros eucarísticos.

A las cinco de la tarde, Hora Santa.

En el Santuario del Corazon Inmaculado de María

A las siete y media de la mañana, misa y comunión por los Jueves Eucarísticos.

A las cinco de la tarde, Hora Santa.

En la capilla de las Madres del Servicio Doméstico

Todos los días en la capilla del Servicio Doméstico de las Madres de María Inmaculada, sita en la Calzada del Cerro esquina a Buenos Aires, exposición de Su Divina Majestad, de once y media de la mañana, a cinco y media de la tarde.

En la capilla de las Madres Reparadoras

La Asociación Eucarística Popular, celebra adoración reparadora a Jesús Sacramentado, de siete y media de la tarde, a diez de la noche.

Hora Santa

En todos los templos la Hora Santa de los Jueves Eucarísticos.

El 31 aniversario de la fundación del Consejo San Agustín núm. 1390

El Consejo San Agustín número 1390 de la Orden de Caballeros de Colón, se fundó en La Habana, el 28 de marzo de 1909. Las ceremonias de fundación se llevaron a cabo en la iglesia del Santo Cristo del Buen Viaje, colegio de San Agustín y hotel Fornos.

En la iglesia del Santo Cristo, la misa y comunión.

En el colegio de San Agustín, las ceremonias de iniciación y fundación, y en el hotel Fornos, un banquete.

Quedó instalado en el colegio, donde creció y se robusteció, pasando después a la calle San Ignacio, trasladándose para Reina, y de esta calle, para su actual residencia de Galiano.

El 31 aniversario lo celebrará el jueves 28 del actual con un gran recibo social, que tendrá lugar a las nueve de la noche, en su local social, Galiano o Avenida de Italia 212, altos.

En el mismo dirigirá la palabra a la concurrencia, el Gran Caballero Delegado, hermano Andrés Rodríguez Acosta y se hará música.

El Gran Caballero, hermano Oscar Abello, invita a Caballeros y Escuderos de Colón, a sus familiares, amigos y simpatizadores de los Caballeros de Colón.

Jornada Eucarística.—Reunión de Comisiones

Hoy, a las cuatro y media de la tarde, reunión de las Comisiones, que están laborando por la celebración de una Jornada Eucarística para el mes de mayo.

La reunión se celebrará en el Palacio Arzobispal de La Habana.

Cita el vicario capitular, monseñor Manuel Arteaga.

Pía Unión de San José, Iglesia del Corazón de Jesús

Se da aviso a las socias de la Pía Unión de San José de los cultos que la Congregación ha de celebrar el próximo mes de Abril.

Día primero de Abril.—Comenzará la Novena de San José con Misa cantada y plática a las ocho, y a continuación Junta Extraordinaria del año.

Los días siguientes, a las ocho, preces de la Novena y Misa armonizada.

Días 8 y 9.—A las ocho, Misa cantada y plática.

Día 10, miércoles.—El patrocinio de San José.

A las siete y media, Misa de Comunión.

A las nueve, Misa solemne con panegírico por el P. Felipe Rey de Castro, S. J.

Día 19, viernes, los cultos acostumbrados: Misa a las ocho, plática y junta.

El P. Director y la Junta Directiva solicitan de usted la asistencia a estos actos.—**Pedro Abad, S. J.,** Director.

Habana, Marzo de 1940.

La Fiesta de San José en la Iglesia de la Merced

La Milicia Josefina de la Iglesia de la Merced, celebrará la fiesta patronal de San José, con arreglo al siguiente programa:

Día 31 de Marzo: A las 9:00 a. m. Misa Solemne. El Sermón de San José estará a cargo del Padre García Prudencio C. M. En el ofertorio se cantará una preciosa plegaria y se repartirán preciosos recordatorios.

Después de la Misa se hará la procesión por las naves de la Iglesia, cantándose durante ella la popular «Marcha triunfal de San José».

Día 2 de Abril: A las ocho y media Misa cantada a San José, aplicándose por todas las socias fallecidas durante el año.

Día 10 de Abril, Patrocinio de San José: A las ocho y media Misa Cantada por conmemorarse las «Bodas de Plata de la Milicia Josefina».

Invitan a estos cultos:

Presidenta de Honor: **Eulalia Delgado de Chaple**; Presidenta Efectiva: **María Teresa Gastón Rosell**; Vice-presidenta, **Ofilia Du-Bouchet**; Secretaria: **Eulalia Olivet**; Vicesecretaria: **Margarita Cuadro**; Tesorera: **Mercedes Quintana de Font**; Camarera: **señora Margarita Contreras de Beck**; Director: **Bruno García, C. M.**

Acto público de Afirmación Católica en Matanzas

«Matanzas, 19 de Marzo de 1940.

Sr. Gabriel Blanco.

Habana.

Distinguido Hno. en Cristo:

Rogámosle la mayor publicidad y propaganda del grandioso acto público que tendrá lugar en Matanzas el domingo 31 de Marzo a las una y media de la tarde. Será una magna Concentración Católica en que se reunirán millares de católicos proclamando su Fe y su Patriotismo. El teatro «Sauto» de Matanzas será marco adecuado para esta demostración de Fe.

El Comité Organizador de este acto católico Pro-Religión, Patria y Familia, está integrado por cuatro instituciones: Caballeros de Colón, Caballeros Católicos, Adoración Nocturna de Matanzas y Juventud Católica. Las oficinas permanentes de este Comité Católica funcionan en Jovellanos número tres, en Matanzas, y allí deben enviar todas las instituciones y católicos de la República su cristiana adhesión.

Connotados oradores católicos harán uso de la palabra en el magno acto, cuyo programa le enviaremos en su oportunidad. Ahora le agradeceremos la mayor propaganda en su leída crónica del DIARIO DE LA MARINA. Y esperamos que nos honre con su asistencia.

Suyo, fraternalmente en Cristo

Por el Comité Católico,
José H. Rodríguez, a. n.
Presidente de la Juventud Católica.

LA INAUGURACION DE UN NUEVO TEMPLO PARROQUIAL EN EL PUEBLO DE AGUACATE

Un nuevo templo a Dios, en los campos de Cuba.—Aguacate

Asistimos a la inauguración de la iglesia parroquial de Aguacate, templo levantado casi desde sus cimientos al culto de Dios, por el esfuerzo robusto y constante de un joven sacerdote, el Reverendo Padre doctor Ismael Testé, la generosidad de Monseñor Manuel Ruiz y del pueblo de Aguacate, que ha sabido dar y buscar donde había, en cualquier de la República para reconstruir su templo.

Sin que se haya aclarado, si una mano criminal o un inocente descuido produjera la primera chispa, un día en la noche víspera de la fiesta patronal, cuando manos amorosas habían adornado el altar de la Virgen del Carmen para celebrar al día siguiente la fiesta, ardió el templo de Aguacate, quedando tan sólo el frontis y las paredes maestras. Era dolor sobre dolor que caía sobre el corazón del joven Padre Testé, a quien apreciaciones apasionadas de un momento de revolución, lo habían confinado por órdenes prudentes de su Obispo en la parroquia más alejada de la Habana, dentro de su Diócesis. Era aquello un refugio en la tormenta. Pero hasta en el refugio le persiguió el odio de la pasión política, o el odio del destino. No sabes, decimos, que fué providencial y que es verdad aquello de que Dios de los males saca bienes...

Así ha acontecido con Aguacate, y el Padre Testé. La ocasión hace al ladrón y el peligro engendró héroes. Sin la ocasión o motivo de tener que construir una iglesia, quizás el Padre Testé no se hubiera convertido en «ladrón» por causa de Dios para sacarle dinero a las gentes; probablemente hubiera perdido esos años jóvenes en una vulgar administración de su parroquia, pobre y maltrecha en un edificio antes del incendio. Seguramente que sin aquel siniestro el Padre Testé no hubiera realizado el heroísmo de reconstruir un templo reuniendo como $15,000—quince mil pesos—en estos años de penuria. ¡Qué beneficio y qué heroísmo!... Porque si bien es verdad que no todo lo ha puesto el Padre Testé, sí todo lo ha buscado el Padre Testé, empezando por pasar por el sacrificio de pedir la mitad a su Obispo, cosa no muy agradable en tiempo en que su Diócesis por las dificultades de los tiempos, disponía con cuentagotas, las cantidades dedicadas a construcción y reparación de los templos. El Padre Testé ha visto finalizada su obra y con solemne fiesta la consagró el 24 de Febrero de 1940. Para un sacerdote católico levantar, reconstruir una iglesia, enriquecer en la tierra el patrimonio de Dios y de la Iglesia, es algo muy hermoso. ¡Feliz al que le ponen en el trance de tener que hacerlo!... Y en este trance pusieron al Padre Testé y como hombre de alma sin miedo ha salido bien de la prueba, levantando así de nuevo el templo de Aguacate y la sencilla y diminuta casa curato. ¡Bien puede bendecir el Padre Testé el día que su Obispo lo mandó para Aguacate, y en que la mano criminal o el inocente descuido. incendiaron el templo de Aguacate, porque ese fué su día, que él murió frente a frente con la mano en el corazón y la mente fija en Dios, jurando que no abandonaría a Aguacate sin levantarle un templo mucho más digno de Su Majestad, costare lo que costare.

Y así lo ha hecho. Aguacate cuenta, gracias al esfuerzo del Padre Ismael Testé, con uno de los templos más artísticos y capaces de los campos de Cuba. El Excelentísimo señor Nuncio de Su Santidad, Jorge Caruana, la más alta representación de la Iglesia presidió la fiesta, de la consagración, queriendo en nombre de la Iglesia con su presencia rendir el homenaje merecido al Padre Testé, que cual otro POVERELLO, ha reconstruido, oyendo la voz de Dios, que le habló por las llamas del fuego un San Damian. El día anterior Monseñor Manuel Arteaga, Vicario Capitular lo había bendecido y celebrado en la primera misa. De Pontificial algo nunca acontecido en Aguacate, ofició Monseñor Alberto Martín Villaverde, Obispo de Matanzas. Representación del Cabildo Catedral de la Habana, en la persona del doctor Santiago Saíz de la Mora. El Seminario, en pleno, párrocos, que cantó la misa y ayudó en la Pontifical, más de 20 sacerdotes, y comunidades rodearon al Padre Testé en ese su gran día de la consagración de la Iglesia de Aguacate.

¡Digno remate! Homenaje merecido al esfuerzo! Tan cierto es, que cuando el sacerdote sirve a Dios, hasta las penas se convierten en alegría y los enemigos en bienhechores. Así le ha acontecido al Padre Testé en el día 24 de Febrero de 1940. Por sana y universal alegría de su pueblo de Aguacate en el día 24 de Febrero, puede dar por bien sufrido aquella noche en que las llamas incendiarias anunciaban el fin del viejo templo y el nacimiento de otro nuevo.—**Hilario Chaurrondo, C. M.**

CRONICA SOCIAL

Silvia Carbonell Pullés

Embajadora del verso que nos llega de Oriente.

Se ha de presentar a la sociedad habanera que la viene agasajando desde que llegó el miércoles a la Estación Terminal, con un Programa combinado, donde la poesía modernista en sus diversas modalidades, llenan las tres partes de que consta.

Hélo aquí:

I

a) Sinfonía.
Orquesta "Los Melódicos". Profesor, Obdulio Morales, director.
b) Presentación. Dr. Miguel A. Céspedes y Casado, Subsecretario de Justicia.
c) Alas.—Enrique José Varona.
La Voz de la Floresta.—G. Sánchez Galarraga.
d) Estrellas del Sur, (John Straus).—Selección.
Orquesta.
e) Vientos de la luz de junio.—Emilio Ballagas.
f) Patria y Mujer.—José Martí.
Silvia Carbonell.

II

a) Ofrenda a Yemayá, danza afro. (Obdulio Morales.) Orquesta.
b) Balada del músculo.—J. M. Cruz.
c) Hogar de pobres.—Benito Fernández.
d) La Fiesta.—Motivo afro.—(Obdulio Morales). Orquesta.
e) Y lo nuestro es la tierra.—Regino Pedroso.
f) Las carretas en la noche.—Agustín Acosta.

III

a) Velorio.—Motivo afro.—(Obdulio Morales). Orquesta.
b) Día de San Lázaro.—E. Marañón.
c) Presentación de José Ramón Cantaliso.—Nicolás Guillén.
d) Quinto Maya.—(Rafael Ortiz). Orquesta.
e) Un despojo.—Félix B. Caignet.
f) Treinta kilo namá.—Félix B. Caignet.

Ha visitado ya casi todos los salones para ser recibida con las consideraciones que merece una recitadora de su cartel.

La vimos en la regia casa de la distinguida Asociación Cultural Femenina.

La llevó allí el Sr. Daniel García, el periodista que nos la proporciona y que patrocina el Recital que nos ofrecerá el domingo 24 a las 10 de la mañana, en el teatro La Comedia.

Llegó la culta Srta. que es maestra del Distrito Escolar de Banes, como también lo es su amada madre la Sra. Amalia Pullés de Carbonell y su hermana Olga, igualmente maestra, acompañada del estimable y entusiasta Sr. Daniel García.

Se hospedan en el Hotel Manhattan.

En la Cultural la esperaban la Dra. Ana Echegoyen de Cañizares, profesora de la Escuela de Pedagogía, en la Universidad Nacional y a la vez, alma y vida de esa entidad prestigiosa.

La Sra. Adela García Vda. de Falcón, la Presidenta. La Sra. Guillermina O'Farrill, Presidenta de la Sección de Publicidad y con ellas, la Dra. Josefa Beritiguigoitia, Ana Lola Rodríguez de Boza Mesa, Isolina González de Bacaró, Panchita Romero de Hereaux, Regina Romero de Cabrera, Carmita Panyvino de Alfonso, María Menéndez de Sánchez, Ana María Perelló, Delia Rosa Vizcaíno de Saavedra, Margarita Guerra de Almeida y la Dra. Caridad Sánchez de García Rojas.

Amparito de la Tejera de Bermúdes, y la Sra. del compañero Octavio Portuondo.

Y este florido manojo de señoritas: Dras. Nereida Ofelia y Margarita Echegoyen Montalvo, Isola Bacaró, Sarita Perelló, Inesita Falcón García, Melva Serrano, Mercedes Medina, Dra. Piedad de la Torre, las hermanitas Collazo O'Farrill y entre otras más, la Srta. Pinto.

La Dra. Ana Echegoyen de Cañizares, le dió la bienvenida a la agraciada visitante con palabras muy acogedoras y estimulantes.

Dijo que la poesía era algo más que delicia para el espíritu y por eso la Asociación Cultural Femenina, se sentía complacida al saludar en su sala a la joven que interpretando al poeta, sonríe a la mujer y emociona intensamente a los hombres.

Después se les obsequió con efusión y gentileza.

Y se les invitó para el Baile Guajiro, que celebran el sábado 30 por la noche.

Tuve el honor de departir con estas dignas compañeras del magisterio oriental y por lo poco que hablamos, creo reconocer facultades muy de tener en cuenta en la recitadora Silvia Carbonell Pullés.

Las entradas: palcos 1.00. Lunetas 50 cts. Butacas 30 cts.

Simpático matrimonio

En la aristocrática Parroquia de San Juan de Letrán, en el Vedado, unieron sus destinos ante la sociedad y la iglesia, la atrayente y cautivadora señorita Regla María Alfonso y Cobarrubia y el cumplido señor José González Pérez.

Novia simpatiquísima que realzaba su belleza personal con un elegantísimo vestido que pregonaba por las perfecciones de sus líneas y el descanso imprecisable de sus pliegues, que era costura de la señora María Garcerán de Echemendía, graduada con un sistema irreprochable que acredita su atalier de Manrique.

Llevaba un ramo precioso, formado de lirios del valle y sweet peas y aster, en caprichosa combinación.

El acta fué suscripta por los señores Fernández Fuentes y Juan Hernández Menéndez.

Y presenciada solamente por familiares y amigos de la bondadosa señora Ramona Cobarrubia Vda. de Alfonso, en Reina 308, su residencia, debido a los quebrantos que sufren con resignación y valor.

Acompañando a la cariñosa madre las señoras Valentina Cobarrubia de Herrera que fué la madrina de la boda de su querida sobrina, Lucila Galarraga de Diago, tan delicada profesora, Ramona Montero de Rodríguez y Georgina Chacón Vda. de Armenteros.

Y de este puñado de señoritas que fueron el adorno más bello de esta ceremonia de amor:

Angelita, Carmelina y Berta Barbón, primitas de Regla María; María Caridad Garcerán Hernández, Josefina Suárez Fernández, da e Inés Díaz Castillo, Esther y Nidya Ribeaux y María Regla Castillo.

Los concurrentes fueron galantemente obsequiados.

Los novios fueron a pasar la luna de miel a Matanzas.

El cronista los felicita y desea un venturoso porvenir pletórico de satisfacciones.

José Maceo González

El hijo del Mayor General José Maceo y Grajales y miembro de la Convención Constituyente, elegido por los Realistas de Oriente donde ejerce de médico en Palma Soriano.

Se le prepara un almuerzo-banquete, para el mes de abril.

Alberto Coffigny ORTIZ.

CRUCIGRAMAS

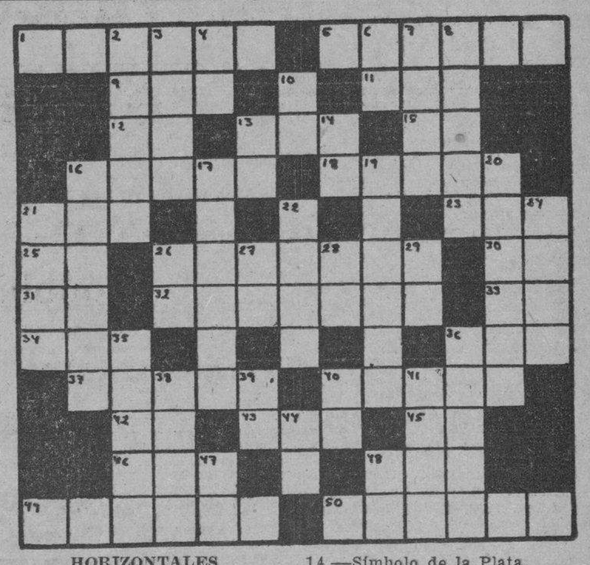

HORIZONTALES

1.—Río de Italia.
5.—Río de Suiza.
9.—Juguete.
11.—Tiempo del verbo reir.
12.—Sílaba que repetida resulta un apodo familiar.
13.—Artículo.
15.—Preposición.
16.—Objetos.
18.—Danza húngara, de movimiento muy vivo.
21.—Nivel.
23.—Planta purgante.
25.—Preposición.
26.—Declive lateral de un monte (pl.)
30.—Dios del Sol.
31.—Ello (en inglés).
32.—Paseo con álamos.
33.—Marchad.
34.—Especie de chacó pequeño.
36.—Adverbio de lugar.
37.—Flor.
40.—Lugar de refugio para los delincuentes.
42.—Igual al 12.
43.—Pronombre.
45.—Nota musical.
46.—Ave trepadora que habita en el Brasil.
48.—Personaje representativo de cierta nacionalidad.
49.—Río de la América Meridional.
50.—Región de la América del Norte.

VERTICALES

2.—Isla griega del Mar Egeo.
3.—Marcharás.
4.—Navegación.
6.—Marchar.
7.—Substancia que fabrican las abejas.
8.—Adverbio de cantidad.
10.—Artículo.
13.—United States.
14.—Símbolo de la Plata.
16.—Ciudad de China.
17.—Caudillo de gente de guerra.
19.—Instrumento de agricultura (pl.)
20.—Papagayo.
21.—Manifestar regocijo.
22.—Hermano de Rómulo.
24.—Ninguna cosa.
26.—Nota musical.
27.—Dona.
28.—Isla de la costa occidental de Francia.
29.—Sociedad Anónima.
35.—Isla del Archipiélago Filipino.
36.—Río de Africa.
38.—Batracio.
39.—Terminación de aumentativo.
40.—Moneda de cobre de los romanos.
41.—Mineral que atrae el hierro y otros metales.
44.—Especie de flecha que usaban los antiguos turcos.
47.—En (en inglés).
48.—Sociedad Anónima.

A. L. G.

Solución al Crucigrama anterior

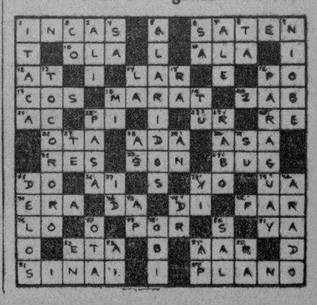

LA PATRULLA POLICIACA

TITINA LA MECANOGRAFA

EL PATO PASCUAL

EL PROFESOR NIMBUS

M.E.C.D. 2016

ANUNCIOS CLASIFICADOS DE ULTIMA HORA

PROFESIONALES

1 ABOGADOS Y NOTARIOS

LEON BRUNET Y RAMIREZ
ABOGADO
Divorcios ocho días. Pensiones y Jubilaciones en quince días. Tramitación rápida. Asuntos Civiles, Criminales, Administrativos de lo Contencioso-Administrativo y Trabajos Notariales. Consultas a domicilio. Lealtad 159, altos, entre Animas y Virtudes. Telf. A-4287 Ruta 57

3 DOCTORES EN MEDICINA

DR. ALFREDO COMAS
Cirugía abdominal y ginecología especialista del Instituto del Cáncer. Afecciones de señoras, flujos. Impotencia, Esterilidad y Frigidez sexual. Tumores del útero y pechos. Aplicaciones de Radium. Horas: 2 a 4 p. m. Telf. M-7728 San Nicolás 260, entre Neptuno y Concordia.

DR. MARINO RAMOS
Especialista del Hospital Mercedes y Cruz Roja. Diagnóstico y Tratamiento moderno de las Enfermedades agudas y crónicas en su Consulta particular. Reina 212 de 4 a 7 p. m. Teléfono: M-2107

COMPRAS

9 CASAS

COMPRO CASITA DE MADERA, aunque esté en mal estado cerca de la Habana y que tenga bastante terreno si es barata. Doy de entrada $100.00 el resto a pagar todos los meses. Informan Conchita, Paula 304, entre Egido y Picota, altos.

10 SOLARES

COMPRO SOLAR VEDADO 14 MEtros por 22 aproximadamente de calle L a Paseo y de calle 13 a calle 25 interesado F-397?

Arrendamientos

A-1 FINCAS RUSTICAS-URBANAS

DESEO ARRENDAR FINCA DE 1 A 3 caballerías. Carretera Central, provincia P. del Río, Habana o Matanzas, o cambio por casa Habana renta $50. Roberto Mier, Princesa 14, J. del Monte. Escribir dando detalles.

A-2 ARRENDAMIENTOS VARIOS

SE DESEA ARRENDAR UNA FAbrica hacer dulces y pulpa, pequeña con equipo completo. Escriba dando informes bien amplios lugar está. Dr. González apartado Nro 404, Habana.

VENTAS

48 CASAS

$10,500
REPARTO ALMENDARES CHALET ESTILO MODERNO
Vendemos chalet estilo moderno exento de contribución, compuesto de jardín, portal, sala, gabinete, bar, gran comedor, cocina y pantry de lujo, garage 1|4 y servicio de criados, baño auxiliar, terraza al fondo cubierta y traspatio de tierra, altos saleta, 5 habitaciones, con sus closets, elegante baño en colores y terraza, situado calle 18 entre E y F. Almendares, lindando con Miramar y La Sierra. Informan: J. P. Quintana e Hijo, Chacón No 203. M-8182

$12,000
VEDADO, ELEGANTE RESIDENCIA
Vendemos calle 23, elegante residencia una planta, compuesta de jardín, portal, gran sala, hall al centro, 4 grandes habitaciones, 2 baños intercalados, gran comedor, closets en todos los cuartos, cocina y pantry, garage y 1|4 y servicios de criados. Construcción de primera, moderna. Precio $12.500, con facilidades de pago. Infoman Quintana e Hijo, Chacón No. 203 M-8182.

$12,000
VEDADO CASA DOS PLANTAS
Vendemos casa de 2 plantas, calle C entre 17 y 23, compuesto cada planta de sala, comedor, 4|4, baño y cocina. Altos iguales. Precio $12.500.00. Es una ganga. Informan Quintana e Hijo, Chacón No 203. M-8182.

$14,000
CASA TRES PLANTAS PROXIMA A CARLOS III
Vendemos elegante casa de 3 plantas, moderna, exenta de contribución y el 33 por 100 menos de agua por 10 años, compuesta cada planta de gran sala, 4 hermosas habitaciones, baño intercalado de lujo, comedor decorado, cocina, servicios de criados y 2 patios, y en la azotea 2 habitaciones. Renta $125. Deja el 10 por 100 de interés libre. Informa: J. P. Quintana e Hijo, Chacón 203. M-8182.

ALTURAS BELEN, GANGA, MODERna casa, planta baja, 4 habitaciones lujoso baño todo amplio, calle 6 No. 8 desocupada ofrecen $55 de alquiler. Precio $6.500. Marrero. Telf. M-7774.

MESETA COLUMBIA, FRENTE COlegio Belén, Calle 6 No. 4 lujoso chalet, dos plantas, 4 habitaciones, garage etc. hermoso traspatio $7.800. exento contribución 8 años. Marrero Telf. M-7774.

GANANCIAS Y PERDIDAS DE LAS EMPRESAS AMERICANAS REPORTADAS DE NEW YORK

NEW YORK, marzo 2.—Oliver United Filters: regular de 50 Cts. sobre sus valores clase «A».—20th Century Fox: en 1939 tuvo una utilidad de $1.58 por acción común.—Safeway Stores: las ventas de esta firma en el período de cuatro semanas terminado el 16 de marzo aumentó un 6.2%.—M. K. & T. Railroad: en el mes de febrero esta empresa tuvo una entrada neta por concepto de operaciones de $64.000 contra un déficit de $64,000.—St. Louis Southwestern Lines: Idem $307,000 contra déficit de $5,000.—Missouri Pacific: Idem de $23,000 contra $2,000.—Colorado & Southern Ry (excluyendo las subsidiarias): déficit neto de operaciones $16,000 contra $32,000.—Florida East Coast Railroad: entradas netas por concepto de operaciones en febrero $450,000 contra $439,000.—Rutland RR: Idem déficit de $7,000 contra $43 000.—Ft. Worth & Denver: entradas netas por concepto de operaciones en febrero: $56,000 contra $7,000.—Wheeling & Lake Erie: Idem de $324,000 contra 238,000.—Western Pacific: déficit $35,000 contra $67,000. —Gulf Mobile & Northern: $69,000 contra $41,000.—Reading Company: $731,000 contra $712,000.—Nashville Chattanooga & St. Louis: $97 000 contra $120,000.—Atchison: $483,000 contra pérdida neta de $259,000.—Pensylvania Railroad: $4,467,000 contra $3,771.000.—NY Central Lines: $2,003,000 contra $562,000.—Pittsburgh & Lake Erie: $279,000 contra $146,000.

LA BOLSA DE AMSTERDAM

AMSTERDAM, marzo 26.—En las operaciones extra-oficiales concertadas en Bolsa en horas de la mañana, los valores americanos fluctuaron fraccionariamente más bajo en comparación con el cierre del jueves. U. S. Steel 55.3-4, Bethlehem Steel 72.5-8, Anaconda 29.1-4.

VENTAS

48 CASAS

SE TOMA UNA HIPOTECA MORAtoriada de 15 a 20.000 pesos si la propiedad afectada se vende F-7415

HABANA GANGA, EDIFICIO TRES plantas, 6 casas, próximo Belascoaín modernas, mide 11.50x18 metros, renta barato $150.00 $19.000. Terreno, Calzada San Lázaro 11.75x29.70 $38. Marrero M-7774

CASAS $5.000, $4.200 Y $6.500
Vendo Colegio Belén calle 6 y Calzada Columbia varias casas distintos tipos rentando el 14% o en construcción. Véala Cuba 65 A-6612 Romero.

CASA CALLE B, VEDADO
Pegada La Salle y Calle 17. Vendo esta casa con 5 cuartos, solar 15.27 por 36, admito en pago solares y casas cualquier barrio. Precio $23.000 efectivo y $14.000. Cuba 64 A-6612 Romero.

CASA $5.500 REYES Y LUZ
Vendo esta elegante casa monolítica portal, sala, 4|4. hall central, baño colores, comedor fondo de lujo, gran cocina, servicios criados y traspatio. Nueva. Cuba 64 A-6612 Romero.

$25,000
REPARTO MIRAMAR
Chalet dos plantas 5a. Ave. Vendemos elegante chalet en la 5a. Ave. próximo a la calle 20 compuesta de jardín, por ambas calles, portal, porch vestíbulo, living-room, comedor, pantry, cocina, despensa, 1|4 y servicios de criados y garage. Altos: 4|4, 2 baños, 2 terrazas, closets y mucho traspatio. Precio $25.000.00. Informes: Quintana e Hijo, Chacón No 203. M-8182.

$14,000
ALTURAS DE BELEN
Vendemos elegante residencia de esquina frente al tranvía próximo al Colegio de Belén, y a la Curva del Padre Emilio, estilo Renacimiento Español, compuesto de jardín todo alrededor, portal por ambas calles 5 amplios cuartos, 2 baños intercalados, sala, gran comedor, patio sevillano al centro, cocina y pantry, garage 1|4 y servicio de criados, traspatio, construcción de primera, propia para persona de gusto. Informan J. P. Quintana e Hijo, Chacón No. 203. M-8182.

$7,500
ELEGANTE CHALET, BUEN RETIRO
Vendemos elegante chalet en lo mejor de Buen Retiro, próximo a la Avenida de Columbia, compuesto de jardín, portal, vestíbulo, sala, comedor, cocina, 1|4 y servicios de criados, garage para dos máquinas y traspatio grande con frutales y en los Altos: 4 habitaciones, baño completo y torre con mirador. Costó $20.000.00 se regala en $7.500.00 libre de gravámenes Informa J. P. Quintana e Hijo, Chacón No. 203, M-8182.

$15,000
ELEGANTE CHALET ESTILO INGLES
Vendemos elegante chalet estilo inglés, situado Ave. 5a. esquina a 10, Ampliación de Almendares, compuesto de jardín todo alrededor, gran portal, terraza, living-room, sala, gabinete, 6 habitaciones, 2 baños, en colores, cocina y pantry, torre con mirador, gran traspatio con frutales, y en cuerpo aparte, garage, 2|4, y servicios de criados. Puede verse a todas horas. Está descupado. Informan: J. P Quintana e Hijo, Chacón No. 203 M-8182.

$6,800
SANTOS SUAREZ RESIDENCIA UNA PLANTA
Vendemos residencia moderna próxima a Juan Delgado compuesta de jardín, portal, sala, hall, comedor, 2 amplias habitaciones, baño intercalado de lujo, toda decorada, cocina, despensa, terraza cubierta al fondo con frutales, Construcción de primera. Informan J. P. Quintana e Hijo, Chacón No. 203 M-8182.

JOSE CAMPANERIA
Aguiar 206.—M-7785.
Compra venta de chalets, casas, solares, fincas rústicas y condominios. Dinero para hipotecas. Operaciones en el día.

HABANA. CALLE TROCADERO cerca Prado. 160 metros. Sala, comedor, 3 cuartos, patio y 2 cuartos, $8,000. Lealtad cerca Belascoaín. Sala, 3 cuartos, comedor, $3,150. Marqués González, sala 3 cuartos, comedor, $3,700. Campanería. Aguiar 206. M-7785.

GANGAS: CALLE LEALTAD CERCA Malecón, tres plantas, monolítica. Sala, recibidor, 3 cuartos, comedor; renta $90. Precio, $12,000. Calle Escobar, dos plantas, 7 por 30 metros. Sala, recibidor, 4 cuartos, comedor, $12,500. Campanería, Aguiar 206. Teléfono M-7785.

VEDADO, CALLE 17, DOS PLANTAS, moderna, 14 por 50 metros. Jardín, portal, recibidor, sala, 5 baños, comedor, garage, $26,000. Otra una planta, jardín, portal, sala, 5 cuartos, baños, comedor, garage, $19.000. Campanería, Aguiar 206. M-7785.

VEDADO, CALLE D, LUJOSA, UNA planta, 700 metros, monolítica. Jardín, portal, sala, saleta, hall, 6 cuartos, cuatro baños colores, comedor, garage, $20.500. Calle F, cerca Línea, chalet, jardín, portal, sala, comedor, garage; altos 5 cuartos baños, $16,500. Campanería, Aguiar 206. M-7785.

VEDADO, CALLE 4, CERCA 23, DOS plantas independientes, 683 metros, jardín, portal, sala, saleta, 4 cuartos, comedor, garage, $28,000. alle 21, moderna, una planta, 683 metros, jardín, portal, sala, hall, 6 cuartos, baños comedor, garage, $19.500. Campanería Aguiar 206, M-7785.

ENSANCHE HABANA, CERCA CARlos III, esquina, moderna. Jardín, portal, sala, hall, 5 cuartos, comedor, garage $9,500. lmendares, calle C, moderna. Jardín, portal, sala, 2 cuartos, comedor, $3.500. Calle D, monolítica, moderna, jardín, portal, sala, comedor, 3 cuartos, garage, $7,000. Campanería, Aguiar 206. M-7785.

MIRAMAR, MODERNA RESIDENcia, cerca Quinta Avenida, monolítica, 1,251 varas. Jardín, portal, sala, comedor, pantry, garage, cuartos criado patio. Altos: terraza, 4 cuartos, 2 baños colores, decorada, $20,000. Campanería, Aguiar 206. M-7785.

AMPLIACION ALMENDARES, CERca calle 12, moderna, 3 cuartos, garage, etc., 4,000. Otra monolítica, jardín, portal, sala, comedor, garage, altos 4 cuartos dos baños, $8,500. Otra monolítica, jardín, portal, sala, comedor, 3 cuartos, garage, 7,000. Calle 13 moderna, jardín, portal, sala, 3 cuartos comedor, garage, $5,500. Campanería. Aguiar 206. M-7785.

SANTOS SUAREZ, CALLE ZAPOTES moderna, jardín, portal, sala, hall, 3 cuartos, comedor, garage, $6,500. Serrano, una planta, monolítica, portal, sala, 3 cuartos, comedor, garage, $5,500. D-Strampes, moderna, portal, sala, hall, tres cuartos, comedor, patio $4.700. Campanería. Aguiar 206. M-7785.

VIBORA MODERNA ESQUINA Y gran panorama, parte alta, dos plantas independientes. Jardín, portal, sala, comedor, hall, 5 cuartos, baños, garage, $17000. Otra una planta 5 cuartos, garage, etc., $12,000. Avenida Acosta, moderna. Jardín, portal, sala, comedor, 3 cuartos, garage, $6,500. Campanería. Aguiar 206. Teléfono M-7785.

CALZADA COLUMBIA, CERCA COlegio Belén, moderna. Jardín, portal, sala, comedor, 3 cuartos, baño color, garage, $7,000. Otra una planta, portal, sala, saleta, 3 cuartos, comedor $3.000. Campanería. Aguiar 206 M-7785.

VENTAS

48 CASAS

VEDADO, LUJOSA, CENTRICA, Vendo casa, 2 plantas independientes cada planta, jardín, patio, sala 5|4 dos baños, comedor, cocina, pantry, un cuarto criado, fabricación de lujo. Informes Quinta 461, altos, entre A y Paseo.

$11,500
ALTURAS RIO ALMENDARES
Vendemos elegantísimo chalet compuesto de jardín, portal, sala, hall, gran comedor, cocina y pantry, servicios de criados, garage, terraza al fondo y traspatio al fondo. Altos: 4 grandes habitaciones, baño intercalado de lujo, 9 closets, y una hermosa terraza, mide 17 por 35. Precio $1.500.00 dando facilidades de pago. Informan J. P. Quintana e Hijo, Chacón 203 M-8182

VENDO
Estas casas muy baratas, algunas de esquina. Esquina con bodega, carnicería y 7 casas. Precio $12.000; otra con sala, saleta y dos cuartos. $1.750; otra Esquina Jesús del Monte $2.800, otra en San Leonardo, tengo casas chicas de $1.500. Monte y Zulueta, café Internacional Pérez de 1 a 5.

AMPLIACION ALMENDARES
$5.500. Techos monolíticos, jardín portal, sala, hall, 4 habitaciones, baño intercalado en colores, cocina, patio. Informan: FO-4274 o en Manzana de Gómez 229.

49 SOLARES

VERDADERA GANGA CALZADA JEsús del Monte, entre Luz y Pocito, terreno alto único mide 36x46, precio $6.50 vara. Oficina: Marrero, Aguiar 117. M-7774.

SOLAR. VENDO 1.500 METROS DE esquina 35x43.50 a $1.10 en la Víbora. Informan XO-1513 de 12 a 2.

MAGNIFICA
Parcela de esquina y tres de centro en Jesús María y Redención, Marianao. Tranvías por la puerta. Ruta ómnibus una cuadra. Buenas fabricaciones anexas. Agua, luz y teléfono. Facilidades de pago.

Informes:
Aguila No. 405 bajos. Telf. A-0288

MIRAMAR. ESQUINA TERCERA Ave. y calle 28, 23.58 por 29.48, superficie 695.30 varas, precio $3.800. La mejor esquina para una casa fresca. Alberto Mendoza M-9494. Amargura 205.

ALTURAS DE MORAMAR. MAGNIfica esquina 39.13 varas frente calle 21 q 39.51 varas frente Avenida América, superficie 721.36 varas, precio $4.328. Preciosa vista. Alberto Mendoza. M-9494. Amargura 205.

MIRAMAR ENTRE 5a Y 7a $3.75
Se vende solar completo de 1,251 varas acera de sombra y brisa situado entre 5a y 7a. Avenidas Olózaga, 8 esquina 3a Ave. Rep. Miramar Telf FO-3752

GANGA: SE VENDE UN MAGNIFIco solar de 16 varas de frente con una superficie total de 904 varas a una cuadra del Parque Córdoba. Precio: $1.150. No corredores. Informan Telf. FO-2269

SOLARES $600, $650 y $700
Avenida Porvenir una cuadra Calzada Luyanó tranvía y guaguas por el frente al lado casas, fabricado 7.07 por 8.25 y 9.50x23.58. Cuba 64 A-6612 Romero.

$1.200 COLEGIO BELEN
Vendo solar 170 varas 9 de frente calle 6 y Calzada Columbia, entrada colegio, frente brisa. Cuba 64 A-6612 Romero.

SOLARES $450 Y $500
Calle Céspedes y López una cuadra Calzada Luyanó, tranvía y guaguas, al lado Cubalú. Cuba 64 A-6612 Romero.

ALTURAS ALMENDARES
En Ave. del Río. Mide 14.50x39.50 vs. A $6.50 vara. Informes: A-8697 y A-8783 R. 452.

ALTURAS DE MIRAMAR
En la calle Nueva. Mide 19x32 vs. A $5.25 la vara. Informes: A-8697 y A-8783 R. 480.

ALMENDARES
A una cuadra de la ruta 30. Parcelas de 10x22.17 vs. En $700.00 y 11.75x22.17 vs. en $800.00. Informes: Pedro de la Cuesta: A-8697 y FO-2419. R. 639.

PLAYA DE VARADERO
A $1.80 VARA
Vendemos solar de 24x40 situado frente a Varadero Home y próximo a Telégrafos, otro a la entrada de Varadero, frente a la Clazada y próximo a la casa Pino, mide 24x40 a $2.75 Informan J. P. Quintana e Hijo, Chacón No. 203 M-8182

50 FINCAS RUSTICAS

22 CABALLERIAS DE TIERRA EN $8,000
Vendemos finca de 22 caballerías frente a Carretera Central, de la Habana a Santa Clara, propia para ganado; otra de 30 caballerías prov. de Camagüey, próxima al central Senado. Precio $4.500. Informan J. P. Quintana e Hijo, Chacón No. 203. M-8182.

VENDO O CAMBIO POR PROPIEdad Habana, finca recreo y cultivo Carretera Central, 3|4 caballería. 800 frutales lujoso chalet. Informes Consulado 59 altos 1 a 4.

RUSTICA. VENDO UNA CABALLEría tierra de 1a. frente a Carretera, llana y frutales a 10 kil. Habana $3.500. Informan XO-1513 de 12 a 2 y de 7 a 8.

51 ESTABLECIMIENTOS

VENDO
Ganga bodega en lo mejor de la Habana, 50 pesos diarios en $2.500 con $1.500 al contado. Informan Monte y Zulueta, café Internacional, Pérez 2 a 5.

VENDO
Hotel en lo mejor de la Habana 30 habitaciones, su buen restaurant, poco alquiler, contrato, el precio a tratar. Véame Monte y Zulueta, Café Internacional. Pérez 2 a 5.

53 AUTOMOVILES-ACCESORIOS

GANGA. SE VENDE FORD DEL 29 dos puertas, acabado de reparar. Informan Santa Teresa No. 557, esquina a Colón, Cerro. Para verlo a todas horas. Manuel Fondevila.

GANGA. FORD SEDAN 1937. CUAtro puertas, corneta, radio, gomas blancas, acabado de pintar, mecánica perfecta. Véase cualquier hora, taller Alvarez y Gómez, Oquendo 61.

CUÑA CONVERTIBLE FORD AÑO 35 a 36 ver Edificio López Serrano apartamento 68 Precio: $350: Llamar F-8285

54 MAQUINARIAS

BOMBA CENTRIFUGA TIPO VERtical motor General Electric 1|4 caballo, chucho automático, sin uso, propia achicar locales expuestos inundarse. Precio 25 pesos. Informan Telf. F-2383.

MAQUINA DE IMPRENTA SE VENde una Chandler Nro. 4 con motor trabajando Obrapía 165 Rivero.

VENTAS

56 MUEBLES Y PRENDAS

A PARTICULAR VENDO (POR EMbarcar) un juego de cuarto moderno de 8 piezas, butacón y banqueta tapizados. Muy barato, venga y ofrezca de 8 a 1 en Compostela 826.

VENDO CAJA DE HIERRO MODERna con 6 puertas moderna, tamaño grande, muy barata. Monte y Zulueta, café Internacional. Pérez de 1 a 5.

SE VENDE UN JUEGO DE CUARTO de caoba con seis piezas. Está en buenas condiciones y se da barato. Avenida de la Paz 61, entre Columbia y Victoria, Alturas de Almendares.

OPORTUNIDAD MUY BARATO SE venden 1 juego de comedor, 2 escaparates, 1 escritorio, div. mesas, figuras de porcelana, (Meissen, Rosenthal(, figuras de bronce, pinturas al óleo, alfombras de Persia legítimas, etc., Vedado, Paseo 514 altos, entre 21 y 23

JUEGO CUARTO CAOBA
Escaparate y chiforrober 3 cuerpos, butacón 8 piezas tapizado, vendo a primera oferta. Santa Catalina 25, Delicias y Buenaventura.

59 RADIOS

VENDO UN RADIO PHILCO MODElo 37-116, 14 bombillos, 4 bocinas, mueble mucho lujo, se da por la tercera parte de su valor. Véalo, es una ganga, calle 4 número 464, esquina a 21 altos, Vedado de 2 a 6 exclusivamente.

62 OBJETOS VARIOS

CAPAS DE AGUA Y ABRIGOS IMpermeables, garantía absoluta, modernos, divinos, reversibles. A remate, grandes surtidos. Fábrica de Capas El Aguila. Aguila 110 altos. Telf. A-8538.

EN LA DEMOLICION PALISADES Park, frente a la estatua de Maceo, vendo 5,000 ladrillos colorados a $5.00 millar. Cinco millares de madera al primero que llegue.

Dinero-Hipotecas

63 SOLICITUDES

HIPOTECAS
Rápidamente facilitamos la cantidad que usted necesita directo de nuestros numerosos clientes al mejor tipo de mercado, para la Habana, Marianao, Víbora y sus repartos. También compramos.
MARTINEZ Y PRIETO
O-Reilly 309 A-6951 e I-3456

ENSEÑANZAS

75 PROFESORAS-PROFESORES

MAESTRA DE UN COLEGIO TIENE unas horas por la tarde para dar clases de inglés. F-4639

ALQUILERES

80 CASAS DE HUESPEDES

CASA HUESPEDES TURIS, MANRIque 611, entre Reina y Salud, teléfono A-6388, alquila hermosas habitaciones, vista calle e interiores, matrimonios $36.00, individuales $21.00. No falta agua, buena comida.

«GRAN RESIDENCIA». HABITAciones con vista a la calle. También en la azotea, matrimonios desde $40. Buenas comida, referencias. Prado 352.

CASA HUESPEDES; EN RESIDENcia familiar, espléndida habitación matrimonio, baño anexo, abundante agua caliente. Comida inmejorable. Estricta moralidad y pulcritud $35.00 matrimonio todo servicio. Amistad 208, casi esquina Neptuno.

CASA DE HUESPEDES GALIANO 305 altos, casi esquina Neptuno magníficas habitaciones, balcón e interiores con lavabo y baños agua caliente. Comida exquisita. Precios reducidos. Telf. A5-0432.

CASA DE HUESPEDES. GALIANO 455 entre San José Barcelona, habitación baño privado, también habitaciones con lavabo agua caliente, comida variada solo moral absoluta M-7380.

SE ALQUILA UNA HABITACION en lo más céntrico de la ciudad. Precios módicos, estricta moralidad, en Amistad Nro 253 esquina a San Rafael.

82 APARTAMENTOS

CUBA No. 56 FRENTE AL ANFIteatro se alquila espléndido apartamento con servicio privado, informan en la misma.

APARTAMENTOS CONSTRUIDOS recientemente en la esquina de fraile de 13 y 18 en el Vedado. De una a tres habitaciones, con uno y dos baños. Cuarto de baño de criados, garage y otros servicios. Telf. F-2144.

ALQUILO A $12.00 APARTAMENto acabado de fabricar, tranvías y guaguas a la puerta. Agua abundante. Rfeorma 209, esquina a Concha. Luyanó.

SE ALQUILA UN APARTAMENTO en la azotea independiente. Informan en Luz y Damas Bar.

LUJOSOS APARTAMENTOS EN EDIficio nuevo terraza, sala, comedor, cocina, cuarto y baño de criados, 3 cuartos buen baño calle 25 Nro. 855 entre A y B, Vedado.

APARTAMENTO AMUEBLADO —
Edificio Chibás, sala, comedor, dos cuartos, baño, cocina, pantry, cuarto y baño criados, vajilla, cubiertos, ropa cama, completo. Informes FO-2230 ver Manolo, Edificio Chibás.

EDIFICIO ARBOS, OQUENDO 308,
entre San Rafael y San Miguel, alquilo apartamentos frescos e independientes. Informan en la misma.

MAGNIFICO APARTAMENTO Y HAbitación amplia en lugar ideal para verano. Pensión de primera. Orden y confort. Precios módicos N. 101 esquina Línea. Vedado.

83 DEPARTAMENTOS

AVISO
Se alquilan departamentos con elevador, luz, agua fría y caliente, desde $10.00 mensuales, con muebles o sin ellos, a personas de toda moralidad. Se exigen referencias. Informan Telf. A-6735

COMPOSTELA 559 SE ALQUILA UN departamento compuesto de tres piezas y servicios sanitarios completos. La llave e informes el encargado.

84 HABITACIONES

SE ALQUILA UNA HABITACION EN casa particular a hombres solos o matrimonio sin niños. Llinás 26 altos esquina a Belascoaín.

SE ALQUILAN CUATRO HABITAciones altas interiores con todo servicio independientes y mucha agua y sol. Se exigen referencias, señoras solas o matrimonio sin hijos. Hay teléfono A-4087. Precio módico. De 12 a 5 Calle Habana 915.

EN NUEVA CASA ALMENDARES SE alquila para hombres solos, fresca y bonita habitación con terraza con o sin muebles, buena casa americana. garage FO-1410.

EN LO MEJOR DEL VEDADO, CALzada 510 entre D y E, se cede una hermosa habitación, con agua corriente, casa fresca, tranquila, planta baja y una en la azotea.

CONCORDIA 307 BAJOS ENTRE Concordia y Lealtad, se alquila una habitación en seis pesos, a señora o señorita sola; única inquilina.

ALQUILERES

84 HABITACIONES

DEMANDADOS, COMERCIANTES, industriales, viajeros, veraneantes, por 50 centavos, muebles, 3 metros cúbicos 3 mensual, guardamos y custodiamos muebles, objetos, mercadería, enseres y maquinarias. Se los reparamos, anunciamos y vendemos. Traslados y operaciones rápidas. Guarda-Muebles Habana. Neptuno 1009 U-3711.

ALQUILO ESPLENDIDA HABITAción en azotea independiente. Informan Trocadero 419 Apto. 5.

SE ALQUILAN HABITACIONES MOdernas. Flores 326, casi esquina Estévez a una cuadra el Mercado Unico Informan en la misma y Telf. M-1139.

EN PRADO 559 ENTRE TENIENTE Rey y Dragones. Se alquila una habitación chica en la azotea muy rómoda.

SE ALQUILAN HABITACIONES DES de $35.00 a matrimonios con toda asistencia. Residencia «Santa Ana». Campanario 222 esq. a Concordia.

VEDADO: HERMOSAS Y VENTILAdas habitaciones con luz. Frente al Parque «Maine» y fondo Hotel «Nacional». Calle «O» No. SEIS, entre 17 y 19. Telf. A-6222.

ALQUILO DOS HABITACIONES, amuebladas a persona sola o matrimonio sin niños. Campanario Nro 412 3er piso entre San Rafael y San José Hay teléfono.

HERMOSA HABITACION CON BALcón con o sin muebles en casa particular Habana 14, altos, y Avenida de las Misiones.

SEÑORA HONORABLE ALQUILA amplia habitación a matrimonio sin niños o persona sola. Unico inquilino, Agua siempre. Lagunas Nro. 384, bajos.

VILLEGAS 253 ALTOS CASI ESQUIna Obrapía alquilo habitación amueblada con agua corriente, muy fresca a caballero solo, casa particular. estricta moralidad.

SE ALQUILA UNA HABITACION, con baño privado. Calle 13 Nro. 166, esquina a K

SE ALQUILA UNA HABITACION en el gran chalet «La Mambisa», rodeado de jardines, hay agua siempre habitación comida y desayuno, dos personas $35.00. la ruta 25 en la puerta. Porvenir 553 entre Tejar y Dolores.

SE ALQUILA SOL No. 308 ALTOS una habitación grande con balcón a la calle fresca y clara. Nunca falta el agua, Sol 308 entre Compostela y Habana.

85 NAVES-LOCALES

GALIANO: CERCA «WOOLWORTHS» Alquilo local 600 metros, $250 mensual, 5 años contrato con Regalía. «Beers». Agente único 54 Plaza de la Catedral M-7730.

AVISO
Se cede un local destinado actualmente a restaurant, con todos sus enseres por un módico alquiler, a persona de garantía o se alquila para otro comercio. Informan Telf. A-6735

PARA COMERCIO PUNTO CENTRIco Lamparilla 315 entre Compostela y Aguacate salón cortina metálica, comedor tres habitaciones, interior precio $43 llave la misma dueño: Telf. F-4065

87 HABANA

CONSULADO CASI ESQUINA AL Prado se alquila excelente piso alto, con todo confort moderno. Recibidor, sala, comedor, dos dormitorios con closets, hall, baño intercalado completo, cuarto y servicio criados. Hay elevador, informes en la misma.

MARINA 7, FRENTE PARQUE MAceo, se alquila moderno piso alto. Recibidor, sala, comedor, tres cuartos, baño intercalado completo, cocina, servicio de criados, entrada independiente para proveedores. Informes en la misma de 2 a 5 p. m.

MORRO 12 ENTRE CARCEL Y GEnios a una cuadra del Paseo del Prado se alquila moderno piso alto. Recibidor, sala, comedor, tres cuartos con closets, gran baño intercalado y otro auxiliar, hall, cuarto y servicio criados. Informes en la misma de 2 a 5 p. m.

PARQUE MACEO A DOS CUADRAS, 27 número 9 entre Marina y Hospital, modernos altos, sala, saleta, comedor al fondo, 3 cuartos, baño intercalado, cuarto y servicio criado, $34.00 Llave número 6.

ALQUILO CASA MODERNA. SAN Rafael No. 511 bajos, entre Lealtad y Escobar. Sala. 3 habitaciones, baño intercalado, comedor, cocina, servicio criados, patio central $42. Informes: Leyte Vidal M-2222.

SE ALQUILA: EL SEGUNDO PISO de San Nicolás número 663 entre Reina y Estrella. Sala, comedor, dos cuartos (con closets), baño intercalado, servicios de criados, cocina de gas. Informes: Telf. M-2186 y M-1394.

ALQUILO TERCER PISO MALEcón 603, sala, recibidor, 2 cuartos, comedor y demás servicios. Agua siempre 25. Informes Telf. F-2500. Llave en el 2o.

SE ALQUILAN MODERNOS BAJOS en Animas 1014. Sala, comedor, 2 habitaciones, baño y cocina, Llaves Aramburo 107.

SE ALQUILA LUJOSO PISO ALTO en Empedrado 415 con sala, comedor, 2 habitaciones, baño y cocina. Ascensor. Además piso bajo de dos habitaciones y baño. Informes: encargado.

SE ALQUILA LA CASA SAN JOSE No. 1252 esquina a Mazón altos, sala dos habitaciones, comedor, baño completo y cocina de gas. La llave en el café. Informan Telf. F-3776.

SAN RAFAEL 557 SEGUNDO PISO de sala, saleta, dos habitaciones, baño intercalado y cocina, propio para matrimonio informan Galiano Nro. 403, Locería.

EN LO MAS CENTRICO DE LA
Habana, Neptuno Nro. 563 entre Escobar y Lealtad, se alquila moderno piso alto, compuesto de sala, saleta, tres habitaciones, baño intercalado, comedor, cocina, cuarto y servicio para criados. Sumamente fresco. Informan en la misma y por el teléfono M-1694

88 VEDADO

23 No. 509 VEDADO, HERMOSOS ALtos sala, comedor, 6 habitaciones con closet, 3 baños, hall, pantry, amplísima cocina con despensas, terrazas, lavaderos, cuartos servicios criados, garage.

CALLE 11 ENTRE «K» Y «L», VEdado. Portal, sala, comedor, tres cuartos, 3 baños, cuarto y servicio de criados y garage. Llave al doblar «L», No. 106. Informes: F-2124 y M-2863.

SE ALQUILA EN 19 No. 1,415, ENtre 26 y 28, Vedado, casa nueva con garage, terraza, sala, comedor, 4 habitaciones con closets, lujoso baño, pantry, cocina. Informan: F-2676.

VEDADO. LINEA 905 BAJOS. SALA recibidor, 4 habitaciones, comedor al fondo, cuarto y servicio de criados(con o sin garage) Informan al lado.

EDIFICIO RIVERSIDE: PISOS INdependientes, vista río y mar. Sala, dos, tres cuartos, baño intercalado, comedor fondo, cocina, garage 15, 18, 25 pesos, 17 esquina 26 Vedado.

VEDADO. CALLE D NRO. 663 ESquina a 29, magníficos altos 4 habitaciones con closets y 2 baños de familia, garage, refrigerador y demás comodidades. Informan en el mismo de 10 a. m. a 5 p. m. Telf FO-3164.

VEDADO CALZADA ENTRE 10 Y 12 fresca, cómoda y clara casa con pisos finos gran terraa, 5 cuartos baño con ropero cocina gas calentador, 55 pesos. Dueño I-5877 verla de 3 a 5

ALQUILERES

88 VEDADO

CHALET 29 No. 56 ENTRE E y F. sala, comedor, 4 cuartos, servicios y dos cuartos criados, garage, 55 pesos, infor F-2248. I 157 entre 9 y 11 Vedado. La llave en el 54.

SE ALQUILA 23 ESQUINA A 6 CAsa de dos plantas con seis habitaciones, sala, gabinete, comedor, garage 2 cocinas. Informes Telf. U-1674

89 CERRO-PALATINO

FALGUERAS 557, ALTOS, ACABAdos reconstruir. Sala, recibidor, hall 5 habitaciones, dos baños, comedor, terraza, cocina, cuarto, servicio criados, garage, $60.00. Informes Leyte-Vidal M-2222.

FALGUERAS No. 557, BAJOS AMUEblados, acabados reconstruir. Portal, hall, sala, recibidor, biblioteca, pasillo, 2 habitaciones, 2 baños, closets, comedor cocina, garage cuarto servicios criados. $100.00. Leyte-Vidal M-2222.

SE ALQUILA LA CASA MODERNA Velarde 255 altos esquina Primelles la ruta 18 en la puerta. Llaves bodega, 3 dormitorios y sala, saleta, baño competo. Telf. M-1139. Cerro Palatino.

90 MARIANAO-REPARTOS

AMPLIACION ALMENDARES FRENte al parque y y fuente luminosa, se vende lujosa residencia sin estrenar a la brisa, con portal, 4 dormitorios muy ventilados, closets, dos baños lujo un cuarto criados y servicio garage y demás comodidades, fabricación de lo mejor. Para enseñarla avise a F-7415. Precio: $8.800. Para inversión deja el 9 por 100. Se dan facilidades.

REPARTO MIRAMAR SE ALQUILA la casa calle 28 entre primera y Tercera puede verse. Informan Telf. FO-3473

AMPLIACION DE ALMENDARES— calle Diez casi esquina a Ave. 9, alquilo precioso chalet, dos plantas, sala, comedor, pantry, tres habitaciones, 4 closets, baño, garage, etc. Precio $40. Llave al lado.

ALQUILO $20 CASA RECONSTRUIda, portal, sala, dos habitaciones, grandes, hall, comedor cuarto baño, Pasaje D Nro. 68 entre 4 y 5 Buena-Vista, llave San Lázaro 682, Teléfono U-1802 avisen.

SE ALQUILA LA NUEVA Y BONIta casa de sala, comedor, dos cuartos grandes y biblioteca pequeña baño calentador, pantry cocina, 2 closets, garage jardín, de esquina en 3a y 16, reparto Almendares. Precio: 40 pesos. Informan al lado por 3a.

ALTURAS DE BELEN
Se alquila gran casa a la entrada del Colegio Calle 6 No. 6 cuatro habitaciones, baño y dos auxiliares, garage y habitación alta, gran patio. Informa Sr. Ferreiro, Habana 153 por Chacón.

91 J. DEL MONTE - VIBORA.

ALQUILASE LOMA DE CHAPLE, Víbora, lindo chalet Alfredo Zayas y San Carlos, bajos: jardín, portal, recibidor, sala, comedor, habitación, cuarto baño, cocina, cuarto criados y garage. Altos tres habitaciones, cuarto de baño, closet dos terrazas. Informes en la misma de 9 a 11 y de 3 a 5 Carmen 62, Víbora.

92 SANTOS SUAREZ MENDOZA
BARATOS, BONITOS. ALQUILO ALtos en lo mejor de Santos Suárez. San Bernardino 324 entre San Julio y Durege, a una cuadra tranvía. Sala, saleta, 4 cuartos. Llave en la bodega.

SE ALQUILA EN SANTOS SUAREZ General Lacret 663 departamento alto sala, dos cuartos baño, cocina, en 17 pesos informan en la misma al fondo bajos.

98 ALQUILERES VARIOS

EN SAN MIGUEL DE LOS BAÑOS
Se alquila el chalet amueblado «Villa Alegría» con 5 habitaciones 3 baños, garage etc. Informan: Telf. I-5368

SE SOLICITAN

102 AGENCIAS COLOCACIONES

¡SI SEÑORA! ESTAMOS SIEMPRE a sus órdenes para resolver sus problemas domésticos. También podemos facilitarle a su esposo el empleado que necesite para la oficina. Fábrica etc. Seriedad y cumplimiento. «AGENCIA BEERS» Plaza de la Catedral 54 M-7730 (Desde hace 34 años).

LA PREDILECTA A-0411, AGUILA entre Suspiro y Corrales, tenemos el mejor personal para servicios domésticos y comercial, también para oficinas en general, servimos creches, cafés, fondas.

LA COMERCIAL. — M-1149 AGUILA 379, esquina a Monte servimos Cocineras, Manejadoras, Criadas, Chauffeurs, Cocineros, Camareros, Repartidores de cantinas, del país blancos y de color. Repostería.

LA AMERICANA. —F-2524, F, NRO. 407 entre J e I, servimos criadas, Manejadoras, Criadas, Cocineras, Fregadores, Repartidores de cantinas, dependientes. Reposteras, Chauffeurs. Cocineras de todos los precios. Camareros, oficinistas.

104 COCINERAS-COCINEROS

SE SOLICITA JOVEN ESPAÑOLA para cocinar y limpiar familia de 3 personas, se exigen referencias, sueldo $15, Sra. de Quintana, Ave. 5a. entre 10 y 11 Villa María, Ampliación Almendares.

SE SOLICITA EN CALZADA 259 BAjos una cocinera, tiene que traer recomendaciones.

SE SOLICITA UNA BUENA COCInera española que sea repostera y duerma en la colocación para un matrimonio solo. Teléfono FO-2497.

PARA CORTA FAMILIA SOLICITO cocinera española que ayude a poca limpieza. Sueldo $15 dormir colocación Ntra. Sra. de los Angeles Nro 64 (fondo Hijas de Galicia).

SOLICITO BUENA COCINERA ESpañola para una señora sola con recomendaciones de familia conocida. $20. si no es así que no se presente. 5a Avenida frente al Reloj altos, Miramar, FO-3313

SE SOLICITA ESPAÑOLA PARA COcinar y lavar o limpieza casa dormir en la colocación. Llamar al teléfono FO-2345

SE SOLICITA MUCHACHA DE 30 años blanca para cocinar y limpiar para corta familia. Sueldo $12.00. Amistad 205 altos.

109 COSTURERAS-MODISTAS

SE SOLICITA COSTURERA O BORdadora para ropa fina de niños. Traer muestra de 9 a 10 a. m. San Rafael 353.

114 AGENTES-VENDEDORES

SE SOLICITAN VENDEDORES CON conocimientos en bodegas, Farmacias y Ferreterías para un artículo de fácil venta. Informes Sr. Quintana 10 de Octubre 1161, de 1 a 3 p. m.

SE SOLICITAN REPRESENTANTES en el interior para un artículo de fácil venta en Bodegas, Farmacias y Ferreterías, con buenas referencias y garantía. Informes: Sr. L. Quintana, 10 de Octubre 1161, entre Santa Catalina y San Mariano, Habana.

SEÑORITA SERIA, TAQUIGRAFA, mecanógrafa eficiente con muy buena letra, desea, empleo en oficina o bufete. Sin pretensiones. Llame al A-8300

SE OFRECEN

118 CRIADAS-CRIADOS

DESEA COLOCARSE SEÑORA ESPAñola de mediana edad para criada de manos. Es cumplidora y tiene recomendaciones y no le importa ir a los repartos A5-6402.

SE OFRECE UN CRIADO DE MANOS español práctico en el servicio fino tiene referencias. Informan M-4167.

SE OFRECEN

118 CRIADAS-CRIADOS

CRIADO ESPAÑOL JOVEN DESEA colocarse en casa particular muy práctico en el servicio del comedor sirve a la rusa, es cumplidor con sus obligaciones Tiene buenas referencias de las casas que ha trabajado. Teléfono F-6010.

SE DESEA COLOCAR UNA BUENA criada con referencias para trabajar por horas, limpia y cumplidora. Si la casa es buena duermo si es preciso. Informes F-3141.

SE DESEA COLOCAR UNA MUCHAcha española para criada de mano o para cocinar y limpiar a matrimonio solo. Tiene referencias. Teléfono M-8497.

JOVEN CON REFERENCIAS SE DEsea colocar para criada de mano, comedor o cuarto. Soy limpia, me agradan mucho los niños. También salgo a donde se ofrezca. Informes: F-3141.

MATRIMONIO JAPONES SE COLOca en casa particular, él para jardinero o criado de comedor, ella para cuartos. Inmejorables referencias. Teléfono M-4194.

JOVEN DEL PAIS BLANCO; OFREcese como criado de manos, es cumplidor, tiene instrucción, también como portero o trabajo general, tiene quien lo garantice, siendo formal en su trabajo. Inf. FO-1077.

DESEA COLOCARSE UNA BUENA criada de manos, para cuartos o comedor, sabe trabajar, tiene referencias y aceptaría también para manejadora, es de buen carácter, para los niños M-3339.

SE OFRECE CRIADO PARA CASA particular o para ayudar al jardín sirve a la mesa y salgo al campo. Informes M-1149 y A-0411

SE OFRECE CRIADA MUY PRACTIca para todo o cuartos y comedor; tengo referencias, salgo repartos o al campo Informes F-2524 y A-0411 también me coloco de manejadora.

SE OFRECE CRIADA PARA COMEdor o para cuartos muy práctica; salgo a cualquier parte, repartos o alguna finca, también me puedo colocar de manejadora. Informes M-1149 y A-0411

DESEA COLOCARSE UNA MUCHAcha seria para quehaceres de matrimonio solo, señora o señorita sola entiende de costura tiene buenas referencias su teléfono FO-2440 llamar de doce a seis de la tarle.

DESEA COLOCARSE UN BUEN criado de mano peninsular con experiencia en todo servicio fino, trabajador, sin pretensiones, y con referencias de buenas casas conocidas. Telf. M-1959

M-4074 SE DESEA COLOCAR UNA muchacha de 20 años para criada de manos, tiene referencias, M-4074.

DESEA COLOCARSE UNA ESPAÑOla de mediana edad con corta familia o un matrimonio sin hijos, no le importa ayudar a la limpieza y no duerme en la colocación. Telf U-6693

JOVEN ESPAÑOLA SE COLOCA PAra el comedor o para cuartos es trabajadora y formal desea casa de moralidad y ganar de 18 pesos en adelante tiene buenas referencias. M-8497

CRIADO CON BUENAS REFERENcias blanco, cubano, desea colocarse para servir o cualquier otro trabajo Telf. FO-3116

CRIADO ESPAÑOL DE BUENA PREsencia serio y formal con 18 años de servicios, se ofrece para criado con referencias de donde ha trabajado. Nodarse, M-4263 Tintorería.

SE OFRECE JOVEN ESPAÑOLA PAra criada de cuartos o servicio matrimonio, es fina y tiene referencias. Telf. M-1086. No le importa ir al campo.

119 COCINERAS-COCINEROS

SE DESEA COLOCAR UNA ESPAñola cocinera, sabe repostería, trabajó en buenas casas F-6022

SE DESEA COLOCAR UNA BUENA cocinera con referencias con buena sazón para cocinar solo o cocinar y limpiar, Sale a donde se ofrezca y duerme fuera o dentro. Informes Teléfono F-3141.

SE DESEA COLOCAR UN GRAN COcinero, cocina toda clase de comidas criolla, francesa o americana, platos distintos; en repostería lo que pidan. Buenas referencias. Teléfono M-4771.

SE DESEA COLOCAR UNA JOVEN española de cocinera. Sabe de repostería, cocina a la criolla y a la española, tiene referencias, duerme en la colocación, tiene que pagar el viaje. Sueldo: $18. M-1792.

ESPAÑOLA DESEA COLOCARSE DE cocinera sabe de repostería, tiene referencias, prefiere dormir fuera Teléfono FO-2657.

DESEA COLOCARSE UNA MUY BUEna cocinera, ayuda a la limpieza y duerme en la colocación. Tiene referencias de casas conocidas. También aceptaría para criada de mano. Sabe trabajar. M-3339.

SE OFRECE BUENA COCINERA LIMpia y cumplidora o para cocinar y ayudar algo repostería si el sueldo es bueno duermo fuera o dentro, salgo a los repartos. Informan F-2524 y A-0411.

SE OFRECE COCINERA MUY PRACtica para la cocina solo o cocinar y limpiar desempeño una cocina buena salgo repartos duermo en la colocación o fuera, Informan Telfs. M-1149 y A-0411.

SE DESEA COLOCAR UN BUEN COcinero repostero cubano, se coloca lo mismo casa particular que en el comercio tiene referencias de casas conocidas en esta capital preguntar por Miguel Telf. F-6403

COCINERO JOVEN ESPAÑOL DEsea colocarse casa particular buenas referencias de las mejores familias conoce la cocina internacional especialidad en platos fríos, pastelería y repostería, helados, hace pan. M-4355

SE DESEA COLOCAR JOVEN ESPAñola para cocinar y limpiar para matrimonio solo o corta familia. Telf. F-4580

DESEA COLOCARSE UN COCINEro chino que conoce cocina americana, cubana y española y repostería. Habla inglés, tiene referencias. San Nicolás 511, Telf. A-4345, José Chí.

SE OFRECE UNA MUCHACHA DEL país para cocinar o para criada por horas duerme fuera. Informan Telf. FO-2496

DESEA COLOCARSE COCINERO Y repostero joven chino para particular. Sabe cocinar bien a la criolla y española. Hace flan tiene referencias Telf. A-9600

EXCELLENT RELIABLE JAMAIcan cook seeks position with american or cuban family, good character with reference 25St. Nro. 1617 Vedado entre 26 y 28 Phone F1-8311

DESEA COLOCARSE SEÑORA ESpañola de mediana edad, para cocinar y ayudar los quehaceres corta familia, cocina a la criolla, española y americana, sabe de repostería, sueldo no menos de $15, duerme o no, según trabajo. Telf. FO-2795

SE OFRECE JOVEN ESPAÑOLA PAra cocinar y limpiar a matrimonio solo o corta familia, o criada de mano. Tiene referencias. Telf. M-6555.

120 MANEJADORAS

SEÑORA DE MEDIANA EDAD SOla con excelentes referencias y muy buenas recomendaciones desea emplearse para manejadora o acompañar señora, Telf. M-9764

MUCHACHA BLANCA, CON INMEjorables referencias, desea colocarse de manejadora, en casa moral; experiencia, duerme en el acomodo; exclusivamente como manejadora. Prefiere el Vedado. Telf. F-8207.

124 LAVANDERAS-LAVANDEROS

SE DESEA COLOCAR EN CASA particular un chino lavandero planchar y lavar muy bien hay referencias calle 17 Nro 713 entre A y Paseo preguntar por Felipe Luis Telf F-7043

SE OFRECEN

125 CHOFERES

SE OFRECE CHOFFER BLANCO, mecánico y electricista con referencias y años de práctica va a todas partes. Sra. Rodríguez I-3552

SE OFRECE UN JOVEN DE COLOR para chauffeur también sabe trabajar de cocinero, es buen cocinero. Telf. F-7285

DESEA COLOCARSE UN BUEN chauffeur experto en toda clase de máquinas y mecánica sin pretensiones, tiene referencias de buenas casas conocidas. Telf. M-1959

SE DESEA COLOCAR UN JOVEN blanco chofer, tiene referencias Llame F-6090.

131 OFERTAS VARIAS

SE OFRECE JOVEN BLANCO CUbano cumplidor, entendido en Finca y vaquería sin pretensiones. Tiene referencias. Informan Monte 107 altos A-7740.

PROFESIONALES

1 ABOGADOS Y NOTARIOS

DR. ANGEL FERNANDEZ
Abogado. Divorcios ocho días. Pensiones y jubilaciones quince días. Tramitación rápida de asuntos civiles Criminales, administrativos de lo contencioso-administrativo y trabajos notariales. Consultas a domicilio. San José 762, altos.

2 PROCURADORES

ME HAGO CARGO DEMANDAS, DIvorcios rápidos, matrimonio notarial, cartas de ciudadanía, pasaportes, declaratoria de herederos, pensiones, etc. Véame, anticipo gastos. Bufete Alberto Cuervo. Edificio «La Metropolitana» 342, M-2808. O-Reilly y Aguacate.

ROGELIO V. VALDES
PROCURADOR PUBLICO
Compra-venta de casa e hipotecas, administración de bienes. Tramitación rápida, testamentarías, divorcios cobros alquileres, cuentas, retiros, y pensiones. Anticipo efectivo en asuntos civiles. Paso a domicilio, acepto iguala. Bufete, Cuba 209 Telfs. M-6961 y A5-0152.

3 DOCTORES EN MEDICINA

DOCTOR OCTAVIO RIVERO
Tuberculosis. Enfermedades pulmonares y alérgicas. (Asma, Coriza, Urticaria). Ex-Asistente del «Servicio profesor Saye). (Barcelona). Ex-Jefe clínico Dispensario Antituberculoso Municipal. Consultas: lunes, miércoles y viernes: 1.30 a 3.30. Martes, jueves y sábados: 9.30 a 1.30 p. m. Calle 17 No. 112 entre L y M. F-2533.

POLICLINICA INTERNACIONAL
Dr. David Cabarrocas, San Miguel No. 462 U-2737 y F-4045. Consultas gratis, Rayos X, análisis, luz alpina, inyecciones $1.00; inyecciones y luz 50 cts. inyección 30 cts. Raspado $5, con clínica $8.50. Socios $1.00 mensual.

VIAS URINARIAS
Método propio indoloro e infalible, para la rápida curación de gonorrea en todas sus formas. No importa que sea crónica. Impotencia, debilidad sexual, piel y sífilis, flujos crónicos, veneros. Precios módicos. Hacemos análisis presentando este anuncio. Reconocimiento gratis, 8 a. m. a 8 p. m.; días festivos de 8 a 12 a. m., Zanja 54, altos, frente a La Vajilla.

DR. F. J. VELEZ
TUBERCULOSIS. —TRATAMIENTO VACUNOTERAPICO DEL CANCER. L. Nro. 151, Vedado. F-2929. Reserve turno por teléfono.

„DR. LUIS BERMUDEZ»
Enfermedades de la piel, vías urinarias y nerviosas. Tratamiento de la impotencia y esterilidad por métodos propios tanto en el hombre como en la mujer. Metabolismo basal, luz alpina, diatermia y demás electroterapias a domicilio. Contando con un completo servicio de profilaxis venéreas, esto es, de desinfección para evitar contraer enfermedades venéreas que se presta a cualquier hora del día o de la noche lo mismo domingos que demás días festivos. Consultas: particulares a cualquier y día. Mutualizables de 10 a 12 y de 2 a 4. Pobres de 8 a 10 a. m. Escobar No. 518, entre Zanja y Salud. Teléfono U-1288. Visitas a domicilio

VIAS URINARIAS
Cúrese en pocos días sin dolor. Garantizamos cura radical, aunque su enfermedad tenga 20 años. No se confíe en manos inexpertas. Curamos todas las enfermedades de las vías urinarias. Consultas de 7 a. m. a 10 p.m. consultas y curas reservadas. Teléfono M-3606, 10 de Octubre 179, bajos, frente Quinta Dependientes, Habana, impotencia, debilidad sexual, piel y sífilis, toda clase de análisis. (Presentando este anuncio consulta y reconocimiento GRATIS.

DR. FRANCISCO J. DE VELASCO
Corazón, Pulmones, Estómago e Intestinos.

DR. RUBEN DE VELASCO
Corazón. Pulmones Enfermedades de los niños. Consulta de 1 a 3, días laborables. Horas especiales previo aviso. Salud 208 moderno Telf. M-6068

DR. A. LABRADOR
Especialidad enfermedades estómago e intestinos. Flujos crónicos, Venéreos y sífilis. Corazón, Riñones y Pulmones, inyecciones intravenosas. Hacemos toda clase análisis Consultas gratis 8 a 11. Pagos 1 a 3 Envíe $2 si quiere consultarse por correspondencia. Angeles 7 entre Reina y Estrella A-0801.

DR. ROSAL
Sistema nervioso, Corazón, Medicina interna. Consulta diaria de 4 a 6. San Miguel 507, bajos entre Gervasio y Escobar Telf U-2342

DR. ALBERTO VENERO
Vías urinarias, venéreo y sífilis. Tratamiento de la impotencia, electricidad médica, diatermia etc. Consultas de 10 a 12 y de m. 5 a 6 p.m. San Miguel 301

VIAS URINARIAS
Tratamientos rápidos de la blenorragia y sus complicaciones. Impotencias sexuales. Estrechez uretral, hipertrofia prostática. Citoscopias y uretroscopias. Cura de la estrechez uretral sin operación. Consultas y reconocimiento gratis de 4 a 7 p. m. **Consulado 59 altos, entre Genios y Refugio.**

DR. A. BARBA INCLAN
Especialista huesos, articulaciones músculos, cirujano ortopédico del Hospital de la Policía Nacional y ayudante del profesor A. Inclán. Consultas diarias de 2 a 3. Viernes, consultas gratis para pobres. San Lázaro número 170. Honorarios módicos. Electricidad médica y masajes.

4 OCULISTAS

DR. MANUEL ANTON
OCULISTA
Ex Jefe de Clínica del Real Hospital Oftálmico de Londres. Exclusivamente enfermedades de los ojos. Consultas diarias de 4 a 6 pm. y por convenio previo. Calle 17 Nro. 260 esquina a I. Vedado Telf. F-2198.

5 DENTISTAS

DR. HERNANDEZ CALZADILLA CUra dientes flojos, piorrea. Extracciones sin dolor, gas, puentes removibles sin verse ningún oro. Planchas sin paladar. Arreglo planchas, puentes. Radriografías. Concordia 42 bajos A-7537

6 COMADRONAS

CONSUELO RUDA
Comadrona ex interna de la casa de salud La Benéfica, muchos años de práctica. Consultas gratis, Franco 7, bajos. entre Carlos III y Estrella. U-5824.

M.E.C.D. 2016

PROFESIONALES

QUIROPEDISTAS

QUIROPEDISTA
Mercedes P. Fernández, consultas en su casa y a domicilio. Figuras No. 314 Telf. M-2223.

COMPRAS

CASAS

9

COMPRO CASA O SOLARES BIEN ubicado trato directamente con dueño correspondencia C. D. a este periódico (Anuncios Clasificados).

J. P. Quintana e Hijo
INVERSIONES
Compramos y vendemos casas, solares. fincas rústicas, dinero en hipoteca.
CHACON 203 M-8182

SOLARES

10

COMPRO SOLAR PEQUEÑO EN ALmendares, La Sierra, Nicanor del Campo o entrada de Ampliación Almendares, sin intervención de corredores. Valenzuela, Telf. M-7903

27 MUEBLES Y PRENDAS

U-5154 COMPRO MUEBLES
Modernos, radios, máquinas de coser y escribir. Aceptamos muebles en parte de pago. No venda sin llamar a Díaz y Chao. Neptuno No, 709 y ... U-5154.

U-1800 COMPRO MUEBLES
Liquido casa completa pianos modernos, viejos, con o sin comején, máquinas escribir, coser, objetos arte compramos todo lo que usted venda, dinero en mano. U-1800.

U-3143 COMPRO MUEBLES
Pianos, objetos de arte, adornos, lámparas, muebles oficina, liquido casas completas y todo lo que usted quiera vender. Trato con el dueño Telf. U-3143.

COMPRO ROPA USADA DE CABALLERO
Si usted tiene ropa, zapatos, maletas u otros objetos para vender, avise lo que tenga, le pago bien Vigas 266 esquina Lamparilla, teléfono M-2687 Martínez.

M-7084 COMPRO MUEBLES, CUAdros antiguos y modernos máquinas coser, escribir, lámparas cristal, ... libros, porcelanas, baúles, mármoles, abanicos, ropa, vajillas, alfombras, plata, archivos, burós, compro ... M-7084

M-6742 COMPRO MUEBLES. OBJEtos arte, máquinas coser, escribir, ... pianos. lámparas, vajillas ... porcelanas, cuadros, baúles, máquinas, antigüedades, objetos plata. Pago bien, acudo en seguida M-6742

COMPRO MAQUINA DE COSER Y escribir, maletas y maletines cuero, objetos de arte, vajillas, cubiertos de plata y plateados. joyas antiguas y modernas. Suárez y Gloria Teléfono M-1556.

COMPRAMOS, VENDEMOS EMPEÑAMOS
Joyas antiguas y modernas. Objetos de plata de arte, muebles antiguos. Reserva absoluta, en todas sus operaciones. Haga una visita a «Los Tres Hermanos», Consulado Nos. 160 y 162. Teléfono M-3534.

A-7795 COMPRO MUEBLES
De todas clases, máquinas de coser, pagamos más que nadie. Vendemos, cambiamos y alquilamos. No venda sin antes hacer una llamada al teléfono A-7795. «La Honradez». Máximo Gómez 85, 357 moderno.

U-5154 COMPRO MUEBLES
Modernos, radios, máquinas de coser y escribir. Aceptamos muebles en parte de pago. No venda sin llamar a Díaz y Chao, Neptuno No. 709 y ... U-5154.

COMPRAMOS, VENDEMOS EMPEÑAMOS: A-6628
Muebles de calidad, joyas finas, objetos de arte, máquinas de escribir y coser, ropa de hombre, radios y todo objeto de valor. No cierre operación sin antes visitarnos. «La Regencia». Suárez 18 y 20 A-6628 (Acera del Ten Cents).

COMPRAMOS JOYAS
Antiguas y modernas, con brillantes, zafiros, rubíes y esmeraldas finas, oro, platino, plata, y enchapes en pedazos Objetos de plata: bandejas juegos de café, cubiertería y otros artículos Rosarios de oro y plata con cuentas de perlas; coral, amatistas etc Pagamos bien Vamos a domicilio.
CARBALLAL HERMANOS
San Rafael 618 entre Gervasio y Belascoain Telf. U-5744

COMPRAMOS, VENDEMOS Y EMPEÑAMOS A-6827
Muebles, joyas, ropas, objetos de arte, radios, máquinas coser, escribir y todo objeto que represente valor. No cierre operación sin visitar «LA COMPETIDORA». Gloria 520, esquina Indio. A-6827

U-2530 COMPRO OBJETOS ARte pianos modernos, verticales co... Muebles de palisandro o con gran ... Lámparas, bandejas, objetos ... y antigüedades. Pago bien y en el acto. U-2530.

O R O
En joyas viejas y nuevas o rotas, compramos en todas cantidades. Pagamos muy bien. Carballal Hermanos. —San Rafael Nro. 618. Teléfono U-5744

LIBROS E IMPRESOS

COMPRO LIBROS DE TODAS CLAses y en todas cantidades pagándolos bien. Voy a domicilio llamándome al teléfono A-9597

NECESITO LIBROS USADOS DE todas clases, compro cualquier cantidad pagándolos bien. Vamos a domicilio. Llame al Telf. A5-4322, Librería Venecia Obispo 502, Telf. A5-4322

REPARACIONES

MUEBLES Y PRENDAS

REPARAMOS SUS MUEBLES POR poco dinero, dejándolos como nuevos. Casa Pardo. U-5761. Los modernizamos, barnizamos a muñeca y esmaltamos Duco. Pintamos mimbres y vapor y neveras. tapicería en general. Azogamos espejos. Trabajos garantizados. San Rafael No. 610. entre Gervasio y Belascoain.

REPARACIONES DE MUEBLES
Casa «Coro» Barnizamos toda clase de muebles y tapicería. Especialidad en colores y combinaciones de maderas y chapas. Limpieza de muebles a domicilio. Estrella 65 entre Aguila y Angeles Telf M-2127

VENTAS

48 CASAS

VEDADO. ELEGANTE CHALET A la entrada próximo Línea portal, vestíbulo, recibidor, sala cerrada, comedor, pantry, cocina, servicio tres cuartos de criados garage, patio, altos vestíbulo, cuatro cuartos servicios dos terrazas, precio $14.000 rebajado informan FI-6651

SE VENDEN UN PAR DE CASAS, muy baratas porque el dueño embarca. Informes Nro. 6 calle Beales Lawton, Luyanó.

VEDADO. — CERCA DE 17 VENDO una casa con 20 metros de frente por 24.50 de fondo en $15.000 acera de la sombra. Verdadera ganga y rodeada de buenas residencias. Informa: G. del Monte Habana 264, Telf. M-2474

OPORTUNIDAD $4.950 MODERNA casa, amillarada $34.00 solar 700 varas sombra. Jardín, portal, hall, 4|4, comedor fondo patio, tranvías esquina. Véala D-Strampes 112 propietaria. F-3959 regala escritura.

CASA HABANA $3.800 CALLE LEALtad próximo a Reina dos plantas monolítica, sala, comedor, dos cuartos y baño lujo, renta $30.00. Bustamante Metropolitana 531 M-7242

VENDO CASA PLANTA BAJA, CAlle 13 entre 10 y 12 Nicanor del Campo acabada de fabricar. Informes en la misma o Telf. A-8875 Díaz Ramos.

FRENTE COLEGIO BELEN 12x41: $2,700
Calzada de Columbia frente a la entrada Colegio de Belén, solar de brisa 12x41 varas en $2.700, lugar precioso. Informes M-7586 FO-1079.

HABANA. CURAZAO 22 UNA CUAdra Egido y media de Sol. Casa antigua con 9 habitaciones y fabricada con 210 metros terreno. renta $60.00, $2.500.00 y reconocer censo de $1.400. Diego Pérez, Aguiar 556 Telf. M-6872

VENDO EN EL VEDADO, VARIAS casas una calle B, chalet con garage $11.500; otra, calle J., planta baja: $12.000; otra, calle 23, chalet con garage: $16.500 y otro. de $12.500 en calle 17. dos de planta baja y dos $11.500, $12.000, $14.000 y $22.000. En la calle Monte. de Amistad a San Nicolás, dos casas, una de dos plantas y una de tres. Varias casas nuevas en reparto Nicanor del Campo y La Sierra, de planta baja y chalet altos y bajos de $7.500, $8.000 y $10.000. Varias, también en la Víbora. Informes Banco Canadá, departamento 322 A-8875, Díaz Ramos.

¡¡POR SOLO $950.!!
Vendo mi casa, mitad mampostería. mitad madera, tiene portal. sala, 2|4, baño y cocina, el terreno mide 10x40 ¡Coja ganga! Dueño General Lee 55 I-3706.

VENDO 2 NAVES JUNTAS
1.800 metros Infanta y Pedroso y 6 casas y 14 habitaciones en $9.000 y reconocer $9.000 hipoteca moratoriada y vendo 11 mil metros terreno a 2 pesos metro. Informes Dragones 52 café Martí, García.

VENDO EDIFICIO MONOLITICO
23x23 2 plantas compuesto de 10 casas renta $110 en $9.500 Costó 18 mil, vendo 13 casas independientes, rentan $130 en $10.000. Vendo casa en Damas 8x40. 4.500. Vendo casa 2 plantas Víbora O-Farrill 8x30 en $6.000 renta 55 pesos. Vendo casa Oquendo 2 plantas $6.500. Renta $60 Vendo 2 pasajes en $10.000. Informes García Café Martí Dragones 52 Telf. M-5268.

REPARTO ALMENDARES $2,900
Jardín, portal, sala, hall, 3 cuartos, baño intercalado, comedor, cocina, patio. Techos monolíticos. Cerca de Omnibus. Aproveche la oportunidad M-1072.

LA HABANA
Casas modernas. Calle Gloria 2 plantas $4.700, Zanja 2 plantas $6.500. Lealtad 3 plantas $8.500. Cerca Belascoaín 2 plantas nuevas $6.500. Junto Consulado 2 plantas $7.200, Aguiar 3 plantas $11.000 M-1072.

ESQ. 2 CASAS: $13,500
Pegada Carlos III. Exenta contribución. 2|4. dos plantas cada una casa, casa planta: sala, dos cuartos, baño intercalado, comedor, cocina. Monolítica. Armazón concreto. Renta $136 Suárez U-5113. Acabada construir.

OPORTUNIDAD. VENDO CHALET esquina mitad de su valor. Portal, sala, comedor, recibidor, living room, baño, cocina, repostería, garage 2 carros, portales, jardines. Altos; 6 habitaciones, 3 baños, recibidor, terrazas, torre, un gran salón. Costó $65.000. la regalo en $30.000. Informan: Quinta 461, altos, entre Paseo y A. Otro Miramar $9.000, 3 habitaciones, baño color grande, acabado de terminar.

$2,800
Preciosa casa en la Calzada de Santos Suárez. Portal, sala, recibidor, 2 grandes cuartos, lujoso baño completo, cocina, patio. Es una verdadera oportunidad. M-1072.

MIRAMAR, CHALET NUEVO $8,500
Bajos: jardín, portal, sala, hall, comedor, pantry, cocina, cuarto criados y baño, garage, patio, gran traspatio. Altos: 3 cuartos con closets, lujoso baño intercalado, terrazas, Teléfono M-1072.

CON GARAGE: $4,600
Situada en calle Paz, reparto Santos Suárez. Jardín, portal, hall, tres cuartos, lujoso baño, comedor, pantry, cocina, cuarto y baño criados, patio, garage. M-1072.

ELEGANTE CHALET
Construcción primera de primera, En lo mejor de Ampliación Almendares. Acera de la sombra. Jardín, portal, sala, amplio hall, 3 cuartos, lujoso baño intercalado en colores, comedor, pantry, cocina, cuarto criados y baño, patio, garage, $5,200. Es ganga. M-1072.

INVERSIONISTAS
Vendo 4 casas, una de esquina, tipo chalet, dos plantas, situadas frente Colegio Belén, terminadas fabricar de primera, pueden rentar $60 cada una. Exentas contribución 8 años. Mitad contado, resto facilidades pago. Marrero. Aguiar 117. M-7774. ($28,500).

VENDO REVILLAGIGEDO 356 HERmosa casa antigua buen estado buenos techos sala, comedor 6 cuartos. Informa señor Serapio Betancourt en la misma Precio $3.700

REPARTO LA SIERRA
Vendo una magnífica propiedad con 14 habitaciones y una casa al frente con 940 varas rentando $100 mensuales, precio; $10.000 para verla y tratar calle 9 y 12 reparto Almendares. Oficina Alpendre FO-2704

REPARTO NICANOR DEL CAMPO
Vendo entre Línea y la Calzada, una propiedad rentando $35 mensuales tiene 2 casas y 2 apartamentos y 554 varas de terreno sombra precio $3.700 para tratos su dueño 9 y 12 Almendares Señor Alpendre FO-2704

REPARTO NICANOR DEL CAMPO
Y Alturas de Miramar vendo sin estrenar unos lindos palacetes de 2 plantas con 3 y 4 dormitorios garage y demás comodidades uno vale $9.000. 2 de $7.000 otro palacete esquina. $15.500 otro planta baja frente parque $15.000; otro 4 dormitorios dos lujosos baños $10.500; otro en las principales Avenidas $12.000; 2 más en La Sierra a $6.000 en Ampliación en el punto más céntrico 3 dormitorios y garage todo de primero $7.500. para verlos; Calle 9 y 12 Almendares oficina Sr. Alpendre FO-2704

SUSCRIBASE Y ANUNCIESE EN EL «DIARIO DE LA MARINA»

VENTAS

48 CASAS

CIEGO DE AVILA: $8,000
Vendo la manzana comprendida entre las calles Marcial Gómez, Ciego de Avila, Honorato del Castillo y Vicente Iriondo. Construida mampostería y tejas de barro. Y la casa sita calle Marcial Gómez, extremo Norte. Informes: J. B. Palomino, Chicho Valdés 74. En la Habana: Sr. Manuel Alvarez, vecino del hotel «Nueva Isla».

VENDO MI CASA REPARTO ALMENdares Moderna, portal, sala 1 cuarto baño intercalado comedor, cocina, patio terreno para fabricar, $3.700.00 vale 18 Telf. FO-3544 no trato corredores.

VENDO UN SOLAR EN BUENA Vista propio para fabricar apartamentos. 15X45 a $1.50 vara. Dueño: FO-3544

VENDA CASA $3,300 SANTOS SUArez jardín. portal, sala, comedor, 2 habitaciones, regio baño cocina pantry. lavadero. traspatio de 100 varas Línea del Oeste 555 y G. Lee Figueroa I-6310

$6,000
OPORTUNIDAD CASA PLANTAS INdependientes rentando $50 sala, comedor, 4 cuartos, cada planta Milagros inmediato Calzada, magnífica situación. Dueño: F-3959 calle J Nro. 411 Vedado

PRADO VENDO RESIDENCIA CON 500 metros de superficie acera de sombra, magnífica oportunidad para el que quiera inversión sólida. Informan M-8153

ACABADO TERMINAR VENDO CHAlet Central y Victoria cuadra y media de la línea en Reparto Kohly. Terraza, portal, sala, comedor, 3|4, baño intercalado, cocina, cuarto criados, garage y patio. Exento contribución, facilidades pago. Trato directo, Manzana Gómez Nro. 264|

LOMA DEL MAZO
Vendo casa acabada construir, parte alta, construcción primera, rodeada magníficas residencias, cerca colegios: Maristas, Salesianos, Instituto Víbora, compuesta: jardín, portal, sala, comedor, dos habitaciones altas y dos bajas, dos cuartos baño, closets, cocina y patio. Véala: Carmen entre Juan Bruno Zayas y Luz Caballero. Precio $5.000.00. Informes: A-8382.

SIN ESTRENAR LO MEJOR QUE puede adquirirse primera oferta razonable. Ampliación Almendares, coquetona casa, tres cuartos, sala, comedor, baño colores, cocina, patio 2da. entre 8 y 9. Media cuadra tranvía. Informan en la misma.

SE VENDE LA CASA DE DOS PLANtas situada en la calle Buenaventura entre Milagros y Santa Catalina, Víbora (182 metros), bajos. Portal, sala, saleta, comedor, cocina, garage. Altos, terraza, 4 habitaciones, hall, baño, precio $6,500, Alberto Cuervo. M-2808.

VENDO BARATOS DOS CHALETS, acabados de fabricar Avenida Porvenir entre Dolores y Tejar fachada modernista, garage portal, sala 3|4, hall, baño intercalado lujoso comedor Renacimiento, cocina europea, servicios de criados patio, techos monolíticos carpintería primera, acera sombra. Dueña trato directo.

VENDO ESPLENDIDA CASA, ROdeada de jardín, en lo más alto de la Loma del Mazo, PaPtrocinio 103, con vestíbulo, sala, antesala, comedor, pantry, cocina, cinco habitaciones, dos baños, cuartos criados y baño, terrazas, etc. Se da enganga, puede verse a toda horas y para más informes en el tel. F-3674.

VEDADO SACRIFICIO OPORTUNO CALLE BAÑOS
Acera sombra gran esquina de 44 por 50 2220 m superficie Dos cuntuosos adificios de portal, sala, saleta, comedor, cinco cuartos, 2 baños, cuartos criados garages. Precio $28.50 metro. terreno y fabricación.

CALLE 19 ENTRE CALLE LETRAS
Edificio 2 plantas 14.28v28.77 cada piso: portal, sala, hall, comedor, 3.4 de un lado. 2|4 del otro, cocina, cuarto criados, garage. pasillos, renta $115.00 mensuales. Precio $20.000.

CALLE BAÑOS
Gran esquina brisa y sombra 28.77 por 38: 1.100 m. Edificio 2 plantas independientes, portal, jardines, vestíbplo, sala, hall, 6|4, baños, comedor, cocina, despensa, cuartos criados, renta $225.00 mensuales. Tiene hipoteca al 5%. Precio $4.500 contado $20.000.

CALLE A ESQ. FRAILE
Mide 24x50 $1.200 m. Gran casa una planta jardines, portal, vestíbulo, hall sala, biblioteca, 2|4 de un lado, baño, 4|4 de otro, tres baños intercalados, comedor, pantry, respensa, cocina, casa aparte, garage, 3|4 criados, lavadero, baño completo, criados, monolítica. Precio $37.000. Oigo proposición.

CALLE SAN MARIANO, VIBORA
Casa una planta de 20x40: 800 v. jardín, portal, sala. hall, comedor al fondo, 5|4, 2 baños, cocina, pantry, cuarto criados, garage patio árboles frutales, techos monolíticos, con $6.500 y reconocer pequeña hipoteca moratoriada.

CALLE MILAGROS
Esquina acera sombra, mide su terreno 1.199 varas, jardines, terrazas a dos calles, portal, xestíbulo, hall, living-room, sala, comedor al fondo, estio inglés zócalos de caoba, cinco cuartos, dos baños de lujo, dos cuartos criados, baño y servicio. Pisos de mármol, garage 3 máquinas en casa aparte, tiene una medida de 23x46 varas. Costó $60.000. Precio $18.00. Verla e informes director:
M. DE J. ACEVEDO
Virtudes 406
A-7405

ABEL RODRIGUEZ
CONTRATISTA
TIENE UN PROYECTO PARA CADA PRESUPUESTO

Vendo este lujoso chalet situado en la mejor esquina, véalo, 12 esquina 11 Reparto Nicanor del Campo, está desocupado. $12.500.00. Informa: ABEL RODRIGUEZ, (Contratista). FO-2212.

Vendo 2 casas compuestas Jardín, portal sala, hall, 2 habitaciones, baño, intercalado, comedor al fondo, pantry, y cocina, garage, cuarto alto, otras comodidades. $5.500-00. Informa: ABEL RODRIGUEZ, (Contratista) FO-2212.

Vendo 2 residencias más calle 12 y 1, Rep. La Sierra, acabadas construir, jardín, portal, sala, 3 amplias habitaciones, baño lujoso, cocina y pantry. garage, cuarto alto con baño. Informes: ABEL RODRIGUEZ, (Contratista), FO-2212

Calle 12 esq. a 1, vendo chalet lujoso jardín, portal, recibidor, sala cerrada, puertas correderas, estilo moderno, comedor, vestíbulo, baño auxiliar, pantry y cocina y habitación criados, altos escalera mármol, vestíbulo, 4 grandes habitaciones de 5 por 4, baño 4x3.30 lujoso, balcón y terraza cubierta. Más informes: ABEL RODRIGUEZ, (Contratista), oficina 9 y 10, Reparto Nicanor del Campo, FO-2212.

También tengo terrenos en todos los repartos todos tamaños propios para construir bellas residencias, adaptados al gusto más exigente, precios módicos, véame.
ABEL RODRIGUEZ, (Contratista), Telf. FO-2212

VENTAS

48 CASAS

AMPLIACION ALMENDARES
Calle Fuentes entre 12 y F vendo casa dos plantas recientemente fabricada. Planta baja, portal, garage sala, saleta living room servicio auxiliar comedor, pantry, cocina, cuarto y servicio de criados, traspatio y lavadero, planta alta: cuatro habitaciones, baño en colores, dos terrazas. A media cuadra ruta 30. Precio: siete mil pesos en efectivo y reconocimiento de hipoteca de tres mil pesos al 8 por ciento anual. Puede visitarse de 1 a 3.

R. ALMENDARES 4 MIL PESOS
Casa céntrica bonita próxima vías de comunicación, jardín, portal sala, comedor, 3 cuartos, baño completo, cocina, patio, más informes Fausto Marín, Empedrado 218

LLENIN GARCIA
Casas y solares venta y compra casas y solares Habana, Jesús del Monte, Reparto Buena Vista. Manuel Llenín, San Lázaro 682, U-1802 Antonio García, Antón Recio 107, teléfono A-8536

VENDO MI CASA EN $3.500 PASAje Este Nro. 7 Santos Suárez Informan Lamparilla Nro. 260 2o piso izquierda.

EN $6.500 SE VENDE LA MEJOR propiedad que usted puede adquirir en San Lázaro 806 entre Vista Alegre y Carmen, a una cuadra de la Calzada de la Víbora. Construcción de gran lujo, compuesta de portal, sala, saleta corrida, cuatro cuartos, baño intercalado de gran lujo, comedor al fondo. cocina, servicios de criados, 225 metros cuadrados. Se dan facilidades de pago. Informa su dueño: Aguiar 305 altos. Telf. A-7830 Puede verse de 9 a 11 a.m. y de 1 a 5 p.m.

GANGA VENDO EN LO MAS LINDO y mejor punto Reparto Miramar, magnífica casa dos plantas, solar 1251 varas, garage dos máquinas hermosos jardines. FO-2503 y M-9941

BUEN RETIRO, MARIANAO: CASA sólida construcción, preparada para fabricarle altos, cerca de buenos colegios, lugar fresco y seco Magníficas comunicaciones, 5.500. Roig. «D» No. 514, Vedado, Habana. F-4706.

MIRAMAR 5a AVE. ENTRE 12 Y 14 lujoso chalet bajos: jardín, recibidor, living-room garage doble. Altos: cinco cuartos, tres baños colores. Biblioteca. Informan Tels. I-5082 y M-7780

VENDO 4 CASITAS MAMPOSTERIA en Manuel Pruna, entre Pedro Pernas y Luyanó $5.500. Telf. U-2500.

VENDO SOLAR EN FABRICACION Luyanó entre Manuel Pruna y Jumalmo 13.50 metros de frente por 60 de fondo $5.500. Telf. U-2500.

VENDO JUMALMO 4 CASITAS DE madera 20 metros de frente 50 de fondo. pegado a la Calzada Luyanó $3.000. Telf. U-2500.

VENDO AMPLIACION ALMENDAres Avenida 12 y 11 34 varas frente 46 fondo de esquina a $2.50 vara. Teléfono U-2500.

BEERS COMPRA VENDE ALQUILA
Casas, Fincas, Solares, oportunidades comerciales.
San Ignacio 54 Telf. M-7730
Frente a la Catedral. Habana

ELIJA SU CASA
LA MODERN HOUSES CONSTRUCTION Co. S. A
Invita a Vd.
a visitar los modelos de casas que tiene en la 5a. AVENIDA, frente al MIRAMAR YACHT CLUB.
Le damos grandes facilidades de pagos
INFORMAN EN LA MISMA
Telf. FO-2302.

VENDO CASA TEJA Y MADERA, mucho terreno con un buen platanal y árboles frutales propia para una finquita de recreo en San Miguel del Padrón la doy en 400 pesos por que tengo que salir fuera. Informa; Patricio Gancedo, calle 12 y E, Reparto Batista por la mañana.

MIRAMAR VENDO LA CASA MAS confortable y bonita, no es ganga, pero está hecha a su gusto, Alberto de Ayala FO-3703 Oficina Miramar.

VENDO CASA REPARTO ROSALIA sala, comedor. 2 cuartos, precioso baño cocina, patio, moderna, dueño en la misma. Ramos, Segunda Nro. 16. reparto Rosalía $2.800, no corredores.

BANCO MENDOZA
COMPRA Y VENTA DE
CASAS Y SOLARES
HIPOTECAS
OBISPO 305
TELEFONO M-6921

SE VENDE LUJOSA CASA SAN MAriano 508, reparto Mendoza cinco cuartos, tres salas, dos baños intercalados garage dos máquinas puede verse de 8 a 12.

FERNANDEZ Y VIDAL
(JOSE B. FERNANDEZ)
Y
(JOSE LUIS VIDAL)
INVERSIONES
Miembros del Colegio de Corredores de la Propiedad Inmueble
Tenemos numerosas órdenes de compras
Y ventas de casas, solares, terrenos para industrias y dinero para hipotecas.
HONRADEZ EN LOS NEGOCIOS ACTIVIDAD Y MUCHA RESERVA
PARA INFORMES NUESTROS EN TODOS LOS BANCOS Y SUCURSALES DE ESTA CIUDAD.
OFICINA, AGUIAR 556 BAJOS, DEPTOS. 11 Y 12 TELEFONOS: M-1506, A-9112 Y M-7430

HABANA A UNA CUADRA EGIDO una planta antigua fabricada 210 metros terreno, con 9 habitaciones, rentando $60.00, en $2.600 y reconocer cerca de $1.400. Diego Pérez, Aguiar 556, tercer piso; M-6872.

VENTAS

48 CASAS

VEDADO EN LA LINEA VENDO una casa de construcción muy moderna techos monolíticos, garage 5 cuartos, 2 baños, muy lujosa en 23.000 pesos. Informa: G. del Monte, Habana 246 M-2474

SE VENDE 9 ENTRE 2 Y 4 FRENte al apeadero del Parque La Sierra, hermosa residencia exenta de contribución. compuesta de pardín, portal, vestíbulo, sala, biblioteca, hall, comedor, tres amplios dormitorios; regio baño, cocina, garage amplio y dos habitaciones para criados con sus servicios y un nermoso patio al fondo informan en la misma.

$1.850 EN ADELANTE CON FACILIdades pago casas mampostería moderna calle asfaltada, ruta 13 por la puerta céntrico, alto, Apóstol y Betancourt Los Pinos dueño directo Teléfono F-2225.

A. VILLANUEVA
(HIJO)
INVERSIONES REPRESENTACIONES
Compro. Vendo, Permuto, casas, solares, fincas, comercios.
DINERO EN HIPOTECA
PRADO 603 M -5996. -5997.

49 SOLARES

JESUS DEL MONTE VENDO SOLAR esquina único sin fabricar a la brisa Avenida General Lee y Avenida Serrano 556 varas $450, asfaltada y alumbrada, guaguas y tranvías a dos cuadras. Vapor 26

MARIANAO VENDO SOLAR ESQUIna 23.74x16.96 ms. 329 mts. a 2 cuadras de Carlos III no corredores teléfono U-6052 de 12 a 1.30 p. m. Sra. Victoria.

MIRAMAR. — CASI FRENTE AL Reloj vendo un solar de centro de 1251 varas a $4.00 vara y cerca de 20 otro solar y medio a $4.25 vara. Informa: G. del Monte, Habana Nrq. 264. M-2474.

SOLAR COUNTRY CLUB A DOS cuadras del lago, 11.500 metros a 95 centavos metro. Bustamante. Metropolitana 531, M-7242

REPARTO FLORESTA
En la Víbora. Se venden solares y parcelas pequeñas, al contado y a plazos, con urbanización completa, luz eléctrica ,agua y alcantarillado en cada solar, atravesado por la Avenida Acosta, ómnibus ruta 15. También compramos y vendemos propiedades en la Habana y demás repartos. Informes: Nueva Florenta Land Co. Banco Canadá 322 Telf. A-8875 Administrador: Oscar Díaz Ramos.

MAGNIFICA PARCELA DE ESQUIna y tres de centro en Jesús María y Redención, Marianao. Tranvías por la puerta, ruta ómnibus a una cuadra, buenas fabricaciones anexas. Agua, luz y teléfono. Facilidades de pago. Informes: Aguila No. 405 bajos. Teléfono A-0288.

ALTURAS DE ALMENDARES, AVEnida Almendares 37 esq. Paz doy barato un terreno de 463 varas con cien metros fabricados. Informa su dueño en la misma de 1 a 6. trato directo.

¡¡SOLARES BARATOS!!
En el Vedado vendemos varios de centro y esquina a $6.50 vara. En la Habana cerca Cuatro Caminos $8.50 vara. En Santos Suárez uno de 12x40 con toda la zapata hecha $2.200. También tenemos gangas en Lawton y Batista, Compañía Territorial, Aguacate 109 A-8994.

MAGNIFICO SOLAR. SE VENDE EN la 5a. Avenida, cerca de la Playa acera de la sombra, todo fabricado alrededor, con una extensión de 23 varas de frente por 56 de fondo Informes: Telf. F-3183.

VENDO MAGNIFICO SOLAR EN LA parte más alta Cojímar acera de la sombra frente al antiguo Hotel Campoamor con una extensión de 25 metros de frente por 60 de fondo. Informes Telf. F-3183.

CORONELA 50 CENTAVOS METRO
Magnífico terreno de esquina en lo mejor de La Coronela, con 6.500 metros, en calle asfaltada, frente a ómnibus, llano, con frutales, rodeado de residencias. M-1072.

SOLARES, LOTES, PEQUEÑAS PARcelitas de terreno en Miramar y en cualquiera otro lugar de Marianao y sus repartos. Lópezgarrido, Real, 107, Marianao. FO-7494. A-0602.

VENDO VEDADO, LINDA PARCEla, calle 15, entre 14 y 16 ... 12.50x31.50 metros $10.00 metro. Solís Compostela 314 M-2751.

MIRAMAR. SOLAR DE SOMBRA. Calle 22 entre Tercera y Quinta, $5.20 la vara. Se pueden adquirir dos solares; 1.251 varas cada uno. Alberto Mendoza, Amargura 205. M-9494.

REPARTO KOHLY COLINAS Y RIberas del río Almendares se venden solares de centro y esquinas, parcelas grandes y chicas, Reparto de gran porvenir por su proximidad a la Habana, lo saludable, su gran altura. fresco y su vista al río Almendares. También en el reparto Kohly. Alturas del Vedado. Trato directo compradores. No se pagan corretajes ni sobre-precios. Manzana de Gómez No. 264

MARIANAO: VENDO LINDISIMO terreno 25x32 igual 800 varas Avenida Columbia esquina San Julio en $1.800.00. Informan Telfs. F-6954. M-9368 y A-3831

ENSENADA Y CRISTINA, CUATRO mil metros terreno, propio para industria, se vende. Precio situación Señora Grau, calle 9 núm 410, Vedado.

MIRAMAR. 7a AVENIDA VENDO un solar de esquina a la sombra a $6.50 vara y otro en la calle 18 a $5.00 vara, también a la sombra. Informa: G. del Monte Habana 264 Telf. M-2474

VEDADO CERCA DE G CALLE 19, se vende a 24 pesos metro un solar con dos casas mide 12x50 metros. Informa Estrada Mora Teléfono: A-6962

PRECIOSA ESQUINA FRAILE 720 varas Ursula y Agustina una cuadra Calzada y cuatro paradero Víbora agua, alcantarillado, luz. Precio: $2.00 vara. Telf. U-1104

SE VENDEN SESENTA METROS de frente por cincuenta de fondo, en la calle Paseo y diez mil metros frente a la calle A y Paseo, y quinientos sesenta metros en la calle 4 informan 33 y Paseo, bodega.

SOLARES A PLAZOS SIN INTERES
En el mismo pueblo del Cotorro. frente a la Iglesia, parcelación «La Caridad». Se venden solares con calles, luz y agua, a $0.70, $0.80 y $0.90.
$10 ENTRADA $4 MENSUAL
Cinco años crédito. Solamente venden 220 solares. Compre la tierra para su casa. Aproveche únicas facilidades. Informan en el Cotorro. Bodega, esquina frente a Iglesia.

REPARTO KOHLY, COLINAS Y RIberas del río Almendares se venden solares de centro y esquinas, parcelas grandes y chicas. Reparto de gran porvenir por su proximidad a la Habana, lo saludable, su gran altura, fresco y su vista al río Almendares. También en el reparto Kohly, Alturas del Vedado. Trato directo compradores. No se pagan corretajes ni sobre-precios. Manzana Gómez No. 264.

SOLARES A PLAZOS SIN INTERES
50 centavos vara cubana, $10.00 entrada y $3.00 mensuales. En el reparto Lotería, situado en El Cotorro, calles, luz ,agua, ómnibus a 5 minutos. Compre ahora. Quedan los mejores 22 solares de 500 varas. En 7 meses se han vendido 900 solares. Teléfonos: M-7519, FO-1348 y en la casa de ortopedia de Carrasco.

VENTAS

49 SOLARES

SOLARES en los REPARTOS

MIRAMAR

EN LA CALLE VEINTE Y DOS cerca de la 7a. Avenida una parcela con la preciosa medida de 23x30 varas acera sombra en $3.800.00.

QUINTA AVENIDA a la entrada del Miramar Yacht Club, magnífico solar con 17.68 varas de frente por 58 varas de fondo, planito, a $2.50 vara.

QUINTA AVENIDA a la sombra, rodeado de magníficas propiedades, vendo un solar 23x53 varas a $3.00 la vara. Tiene tranvías y ómnibus por la puerta y cerca del Miramar Yacht Club.

AMPLIACION de ALMENDARES

CALLE DOCE, A LA SOMBRA, preciosa avenida, solar de 12 por 47 varas, a $3.25 vara.

CALLE DOCE, A LA SOMBRA, magnífica esquina de 22 por 46 varas, a $3.75 vara.

CERCA DE LA IGLESIA, un solar en $2.50 vara. Está más alto que la acera, con frente a la Calle 11. Tiene 13 varas de frente por 47 de fondo.

AVENIDA NOVENA, próxima a la Calle Doce, por donde pasan los ómnibus, un solar de 13 por 46, a $2.30 la vara. Es una ganga.

ALMENDARES

A LA SOMBRA, CALLE FUENTES, con 15 varas de frente, próximo a casas modernas, a $2.50 QUE ES UNA GANGUITA. A pocos pasos del tranvía y a una cuadra de las guaguas.

MAS ALTO QUE LA ACERA y a pocos pasos de la ruta 30, un solarcito a $3.00 vara. Los vale. Buenas residencias modernas al lado.

CALLE F, asfaltada, próximo a la 5a. Ave. de Miramar, las guaguas, a una cuadra, vendo solar de 10 x 45.75, a $3.25 la vara.

LA SIERRA

EN CALLE B, tranvías y ómnibus por el frente, preciosa parcela de 12 x 32 varas, en $4.75 vara. Linda con casas modernas.

LINDANDO CON MIRAMAR en la Calle Dos, a la sombra, un espléndido solar con 12 varas de frente a $4.25 la vara, lindando con modernas residencias.

INMEDIATO a la calle por donde pasan las guaguas, otro terreno colosal, a igual precio.

VIBORA

MAYIA RODRIGUEZ, a la sombra cerca de Estrada Palma, vendo parcela con la medida ideal de 12.50 x 30 varas. Es la única que queda sin fabricar.

PARCELITAS EN $750: Por donde se están fabricando muchas casas con guaguas en la esquina, tengo algunas parcelitas de 10 varas de frente.

FRENTE AL PARQUE, un precioso solar a $3.25 la vara. Acera de la sombra Cuenta ya con sus cercas por tener residencias (Modernas) a sus costados. Mide 12 varas de frente. Es lo mejor de la Víbora!

MAYIA RODRIGUEZ. ¿Quién no admira esta preciosa Avenida? Sólo quedan 2 solares a la venta. Con 15 varas de frente en lugar de espléndidas casas—algunas todavía construyéndose—a $3.50 vara.

LAWTON

PRECIOSA esquinita en calle 16 y Pocito, a la brisa, fabricada a sus costados casas modernas, tranvía, guaguas por el frente, alcantarillado. Mide 12.27 por 24 varas. Precio: $2.25 vara

SI NO VIERA EN ESTA LISTA EL TERRENO QUE BUSCA, AVISEMELO PARA OFRECERLE OTROS. Sólo propongo terrenos escogidos y a precio módico.

RAMON RODRIGUEZ
TELEFONOS:
M-6543 M-6921
OBISPO, 305

VENTAS

49 SOLARES

OPORTUNIDAD
Se vende un solar de 554 vs. en Avenida 6 entre 10 y 11 Ampliación de Almendares, acera de la sombra, a 1|2 cuadra del tranvía y 1 de los ómnibus ruta 30. Se da en $1.300. Telf. A-9934 de 8 a 10.1|2 a. m. y 2 a 5 pm.

REPARTO NICANOR DEL CAMPO
Vendo 2 solares residencias altos y acera sombra miden cada uno 556 varas, precio $3.80 vara. Informes: oficina Sr. Alpendre Calle 9 y 12 Almendares FO-2704

SOLARES A PRECIOS DE OPORTUNIDAD VENDEMOS
MIRAMAR, Ave. 7a. próximo a 12 dos solares de 47x53; calle 14 entre 5a. y 7a., 24x53; calle 12 entre 3a. y 5a., 24x53; calle 28 entre 5a. y 7a 24x53; calle 32 entre 5a. y 7a., 24x53; calle 30 entre 5a. y 7a. 24x53; 7a Ave. esquina de sombra 30x53. Precios de Oportunidad. Informan Quintana e hijo. Chacón 203. M-8182.

AMPLIACION DE ALMENDARES, calle 11 entre 3a. y 4a. 13x47; a $2.50; Ave. 3a. entre 10 y 11 frente a la Iglesia 12x46 a $2.50; calle 11 y Consulado y Ave. 1a., 13x52 a $2.50; Ave. 9a. entre 11 y 12, 12x46 a $2.50; calle 12 entre Ave. 9 y 10, 13x50 a $2.90; Informan J. P. Quintana e Hijo, Chacón No. 203 M-8182.

ALTURAS DE ALMENDARES. Ave de Bélgica próximo a la Calzada de Columbia solar de 18x50 todo cercado de mampostería. rodeado de las mejores residencias de este aristocrático reparto y acera de la sombra. Precio de Oportunidad; otro Ave. de Almendares próximo a la Ave. de la Paz 16x45. En ganga. Informan J. P. Quintana e Hijo, Chacón No. 203 Teléfono M-8182.

REPARTO BUEN RETIRO, con frente a la gran Ave. que va al Hipódromo entre San José y San Francisco, solar de 18x45 cercado de mampostería y rodeado de buenas residencias. Precio a $3.50, donde vale a $5.00; otro calle Infanta próximo a la Ave. Columbia 24x45 a $2.50. Informan J. P. Quintana e Hijo, Chacón No 203 M-8182.

PUENTES GRANDES, frente a la Calzada Real y próximo a la Papelera, lugar Industrial y Comercial, lote de terreno de 54 varas de frente a la Calzada por 40 de fondo hacien do un total de 2,160 varas. Se vende junto o en parcelas. Precio a menos de $3.50. Urge venta antes del día 1o. Informan J. P. Quintana e Hijo Chacón No. 203 M-8182.

ENSANCHE DE LA HABANA, Calzada de Ayestarán y Lugareño, parcelas de 15x22 en $5.400.00, parcela de 8x26 en $3.400.00; parcela de 7.5x22 en $2.750.00, buen punto para construir su casa o fabricar casa de apartamentos Informan J. P. Quintana e Hijo, Chacón No. 203 M-8182.

VEDADO, Calle F próximo a Paseo esquina de fraile 21x35 medida ideal para construir su residencia o casa de apartamentos. Informan J. P. Quintana e Hijo, Chacón No. 203 M-8182.

50 FINCAS RUSTICAS

VENDO CARRETERA SANTIAGO, una caballería $3.500. Cuatro caballerías carretera Central, casas, pozo, frutales, $4.000. Güira, media caballería casa pozo fértil, frutales 1.400 pesos. Cano. Obrapía 360

VENDO UNA CABALLERIA CARREtera Central Artemisa, casa, pozo, río, frutales, palmar siembras, vacas bueyes. $2.500. Carretera Vereda finquita arboleda $1.300 Juan Miguel Fernández Vereda Nueva.

VENDO FINCA 12 KILOMETROS ciudad, 17 caballerías, 46 cordeles, gran chalet 2 plantas, garage 9 automóviles, para familia numerosa, casa vivienda para encargado y otra aparte para empleados. cercada alambres y piedra y dividida en cuartones. Hermosa arboleda precioso lago, servidumbre de acueducto. batey con 2 casas pozo y servicio de agua, cerca tranvías, trenes a 30 minutos, ómnibus continuamente, sin gravamen. Informes Quinta 461 altos entre A y Paseo Vedado.

VENDO O ALQUILO LINDA FINQUIta en La Coronela, con casa mampostería, 10.000 metros o más a 80 centavos, incluyendo la casa. Páguela con alquiler FO-2503 y M-9941

VENDO LINDAS FINQUITAS EN La Coronela, en vecindad personas prominentes de Cuba a $0.50 metro, pudiendo uagarla con el alquiler. Quedan pocas, véalas: F0-2503 y M-9941.

51 ESTABLECIMIENTOS

VENDO FABRICA TABACOS, MARca acreditada, stock torcido y rama, años establecida, poco alquiler punto céntrico. No intermediarios. Villegas 257 bajos de 2 a 3 exclusivamente.

HOTEL LO MAS CENTRICO
de la capital 51 habitaciones lujosamente amueblado, $4.000; Café-lechería Calzada de más tránsito de la capital, $1.300. Bodega cantinera calle Real sola esquina $1,800. Facilidades de pago. Carballo, café Independencia Reina y Belascoain.

BODEGA EN REGLA
La mejor esquina y la de más tránsito. Se da en $1.800 por asuntos familia. Buena venta y mucha mercancía. Véame en Amistad y Dragones café. Angel Alvarez.

SE VENDE UNA CANTINA DE REfrescos situada en lo mejor de la Ciudad. Para informes: Campanario 1023 2o. piso esquina Carmen. Preguntar por Cabrera.

VENDO, PERMUTO
Ctfé, bar, lunch, restaurants, helados en $4.000. acepto socio para ponerlo al frente. tengo otro negocio que también hago negocio, vendo casa huéspedes en Prado $3.000. Informes Dragones 52 café Martí, García Telf. M-5268.

VEALA EN $650 BODEGA CUBANA puede hacerse una gran bodega. local grande, vivienda, alquiler regalado. sola esquina. Estoy inválido. Informan de 12.1|2 a 2. Vidriera Café Candamo, Calzada Luyanó No. 211.

SE VENDE UNA MARCA DE TAbacos para vitolas finas, muy barata, con 25.000 anillos, 2 prensas gomígrafos y todos los documentos; para informes, Monte 151 esquina a Cienfuegos, de 8 a 12 m. y después de 5 tarde. Martínez.

GANGA VENDO BODEGA EN $850.00 por no poder atenderla. Arzobispo y Parque, Cerro Telf. I-7385.

VENDO GRANDES HOTELES, CAsas Huéspedes, Hotelitos, Hospedajes, Posadas. casas inquilinato, Garages, Boticas, Cines, Cabarets, Academias, Cafés-barras, Cafés-lecherías Vidrieras tabacos, Panaderías, Dulcerías, Galleterías, Vidrieras dulces, Bodegas a balance, Bodegas a plazos; Tiendas mixtas, tiendas Víveres finos, Tiendas ropa, Mueblerías, Casas empeño, Joyerías, Opticas, Barberías, Tintorerías, Fondas, Restaurants Baturros; arriendo gran barra; arriendo Fondas, Industrias, Barcos de pesca, solicito socio para Panadería otro para gran Hotel, otro barra. Facilito dinero recibo casas, créditos pesetas de España en pago. Prado y Dragones, café M-4739. Yáñez.

LLENIN GARCIA
Establecimientos venta y compra Bodegas cantina, cafés barras, panaderías, tiendas mixtas y demás establecimientos. San Lázaro 862. Telf. U-1802, Manuel Llenín. Antón Recio 107 A-8536 Antonio García.

VIDRIERA INDEPENDIENTE DE tabacos, cigarros, quincalla café, boletos Beneficencia se vende. Renta $3.00 diarios. Alquiler reducido Informan A-0348.

SE VENDE UN CAFE-CANTINA SIN alcohol, punto céntrico alquiler barato por tener que marchar urgentemente un asunto familia informes: Antonio Li Calzada de Vives Nro. 531 Habana.

GRAN NEGOCIO VENDO GARAGE moderno, venta gasolina 50 autos estorage cerca los mejores hoteles $2.00 mensuales $5.000, cinco mil pesos. Informa Morro 67 bajos derecha Sr. José Alvarez.

VENDO RESTAURANT LUGAR CENtrico mucha marchantería local grande por embarcar su dueño Monserrate 407 Las Tullerías, Alfonso Bu.

VENTAS

52 BOVEDAS Y PANTEONES

SI LE INTERESA ADQUIRIR BIEN situada una bóveda con su osario o panteón de 3 bóvedas o capilla de mármol. Llame al U-2459 San Rafael 1112.

53 AUTOMOVILES - ACCESORIOS

SE VENDE FORD DE LUXE 1937, Coupe convertible, $450.00 o cuña Chrysler 1935, $400. Ambos en magnífico estado. Informan: Embajada Americana, M-6987 o en el FO-2461

SEDAN FORD 1937, CUATRO PUERtas, motor chico, propio para alquiler es muy económico en perfectas condiciones de mecánica. Se da barato y con facilidades. Carvajal S.A. Marianao.

SEDAN FORD 1937, DOS PUERTAS y motor chico, muy económico gomas casi nuevas y en muy buenas condiciones de mecánica. Facilidades, Carvajal, S. A. Marianao.

CUPE FORD 1935, TENEMOS VArios y queremos salir de ellos, los damos muy baratos; están en muy buenas condiciones de mecánica y gomas flamantes, muchas facilidades. Agencia Ford de Marianao.

FORD 30 Y 31, 4 Y 2 PUERTAS DE 4 cilindros. Bueno de mecánica y pintura nueva. Se venden baratos y damos facilidades. Carvajal, S. A. Agencia Ford de Marianao.

FORD SEDAN DOS PUERTAS 1932, como nuevo, propio para particulares, se vende con poco entrada y muchas facilidades. Carvajal, S. A. Marianao.

FORD 1935, DE CUATRO PUERTAS vestidura de cuero, radio y gomas muy buenas en perfectas condiciones de mecánica se da como ganga y con facilidades. Carvajal, S.A. Marianao.

SEDAN FORD, 1938, DE LUJO CUAtro puertas vestidura de cuero y sus gomas en muy buenas condiciones, garantizado de mecánica y con facilidades. Carvajal, S.A. Marianao.

FORD 38 DE CUATRO PUERTAS 60 H. P. Baúl y radio Ford Victoria Ford 29 y 30, Chevrolet 34 de cuatro puertas, se toma su carro. F-6055 17 y A. Vedado.

¡GANGA! FORD SEDAN 1939 2 puertas, perfectas condiciones, al contado $525. Telf. A-1161.

DODGE 39 DE-LUXE; CUATRO puertas, negro con vestidura roja; magníficas condiciones, precio razonable, 23 y 10 F-5518.

FORD DOS PUERTAS 30-31 MOTOR reconstruido, pintura vestidura y gomas nuevas. Se vende véalo a todas horas en Línea Nro 1011 esquina a 12. Vedado.

CHRYSLER 1936 SEDAN SIETE asientos, seis ruedas, propio familia numerosa, cuero, muy buena pintura. Carro muy bien cuidado y de aspecto lujoso. pero económico de mantener. Precio sumamente rebajado, A plazos. Agencia Packard.

PACKARD 1937 CONVERTIBLE SEdán con pintura y gomas nuevas, mecánicamente correcto, con reflector, baúl, aros cromados, muy barato, a plazos cómodos. Agencia Packard.

GANGA: CHEVROLET 1936 CUATRO puertas, cuero, baúl, buenas gomas con facilidades, en la agencia Packard, Prado 53, la que más barato vende.

OPORTUNIDAD FORD 32 4 PUERtas buena pintura (ojo 4 cilindros) muy barato. Díaz, Edificio América, Jovellar y N.

SE VENDE CHEVROLET DEL 35 4 puertas gomas de paquete vestidura cuero, radio. se cambia también por camión cerrado propio para reparto, puede verse Palatino Nro. 219 altos.

STUDEBAKER 1937, EN PERFECtas condiciones, Sedan 4 puertas. con baúl acabado de pintar $675.00 Motores S A. 27 y Espada. Tel U-3306

PLYMOUTH 38, MECANICAMENTE perfecto. buena pintura. Se da barato. Motores S. A. 27 y Espada. Tel. U-3306.

CHRYSLER SEDAN IMPERIAL Air Flow, automóvil muy veloz especial para carreteras, gomas nuevas. $550.00. Motores S. A. 27 y Espada. Teléfono U-3306.

DODGE 1934, 4 PUERTAS MECANIcamente perfecto. $275.00. Motores S. A. 27 y Espada. Tel. U-3306.

CHRYSLER 1938, SEDAN CON BAUL de cuero, radio, buscachivos, 4 gomas nuevas anti-resbalables: $875.00 es una oportunidad. Véalo. Motores S. A. 27 y Espada. Tel. U-3306.

PLYMOUTH 1936, 7 PASAJEROS, muy bien cuidado, con corneta de aire, muy económico, 5 gomas nuevas antirresbalables blancas $675.00. Motores S. A. 27 y Espada. Tel. U-3306.

PACKARD DEL 37, 6 CILINDROS cuero y baúl, buenas gomas y pintura nueva. $575.00. Motores S. A. 27 y Espada. Tel. U-3306.

CHEVROLET DEL 1936, 6 RUEDAS, baúl cuero, está como nuevo no deje de verlo $725.00, Motores S. A. 27 y Espada. Tel. U-3306.

DODGE 1938, PINTURA DE FABRIca flamante muy poco caminado casi nuevo. Motores S. A. 27 y Espada. Tel. U-3306.

BUICK SUPER 1940 TRES MEses de uso, 5.000 kms. Vendo barato al contado M-8687

GANGA VENDO BUICK ESPECIAL gomas blancas 1938-1939 prácticamente está sin uso, está como nuevo no ha salido nunca de la ciudad, se garantiza. FO-2503 y M-9941

VENDO OMNIBUS TRABAJANDO, en la ruta nueve prácticamente nuevo informes Reforma 417 altos entre Municipio y Rodríguez Luyanó Habana Pío Martínez,

54 MAQUINARIAS

COMPRESOR CURTIS NUEVO SE vende barato 2.1|2 por 3.1|2 p. Propio para garage con pinturas. Verlo todas horas. Calle 10 Nro. 557 entre 23 y 25, Vedado|

SE VENDE UNA MAQUINA DE CIgarros Standard chico, Se da barata, También un machete de guillotina para cortar tabaco y una máquina de envoltura Diago. Verlos en Belascoain 965 de 8a 11 a m.

VENDO 3 TORNOS MECANICOS DE 20 y 14 pulgadas y 3 recortadores de 18, 20 y 12 pulgadas Informan: Corralfalso Nro. 296 Guanabacoa, ZO-1428 Villoch.

55 CAJAS CONTADORAS

REGISTRADORA NATIONAL
De todos tamaños. Compramos, vendemos, cambiamos y reformamos. Garantía mecánica. Compramos y vendemos toda clase de muebles para oficina. También tenemos extenso surtido en baúles y maletas.
"LA NACIONAL"
Villegas 359, entre Teniente Rey y Aamargura. Telf. A-9915

56 MUEBLES Y PRENDAS

FAMILIA VENDE LUJOSO JUEGO cuarto último modelo tres cuerpos Butacón, tiradores carey $140; regio comedor arte moderno asientos cuero $95, sala renacimiento $35. lámpara. Concordia 467 Belascoain y Gervasio.

VENDO JUEGO CUARTO MODERno $20 otro 3 cuerpos $40; sala de caoba; $26; comedor nuevecito, piano $30; Calzada de Jesús del Monte 29, altos, próximo esquina Tejas.

JUEGUIT MIMBRE SE VENDE EN $30.00 compuesto de 2 sillones, 2 butacas, sofá, mesa con cristal, véalo en Real 131, Marianao, FO-7506

VENDO URGENTEMENTE JUEGO de cuarto 3 cuerpos nuevecito, $29, otro $38; una regio chifforrober butacón baratísimo comedor renacimiento $53, sala, $40; valen doble. Escobar 63 San Lázaro y Lagunas.

E.C.D. 2016

VENTAS

56 MUEBLES Y PRENDAS

RELOJES REGISTRADORES

Para personal o para correspondencia.

"CINCINNATI"

La mejor protección para su negocio. Solicite catálogo.

Relojes para serenos.

"CHICAGO"

«Bolsa de Muebles de Oficina» O-Reilly No. 409 A-7744 y A-7743.

SE VENDEN DOS BAULES ESCAPARATES grandes. Calle B No. 609 Vedado.

GANGA: SE VENDE UN JUEGO comedor y otro recibidor, estilo Renacimiento. Están nuevos y se dan por la mitad de su costo. Bernaza 110 2o. piso, apartamento 1.

SALUD Nro. 53

Por 15 días juego cuarto $20; sala $25; comedor $35; recibidor $15; neveras $14; camas $3; coquetas $2, regios juegos cuarto, sala, comedor, neveras, lámparas, estantes para cocina.

MUEBLES OFICINA

Burós, cajas, archivos, contadoras, vidrieras, etc.

EQUIPAJES

Baúles y maletas no compre sin ver esta su casa. Salud No. 53.

MUEBLES A PLAZOS

Sin fondo ni fiador, finos y modernos, últimos modelos. Venga a verlos. ¡No pague lujo!

«EL FENIX»

U-1360 Neptuno esquina a Soledad

AMERICANO ACABADO DE LLEGAR a la Habana, desea vender cristalería, alfombras, cuadros, muebles, por no necesitarlos. Informa durante la mañana en Edificio López Serrano 76.

PARTICULAR VENDE PRECIOSO cuarto chiffonier 3|c, butacón hermosa coqueta $125 comedor Renacimiento. $85.1 Living-room $65, lámpara madera $13. Sillones portal $9. Salud 262, bajos Escobar y Lealtad.

MUEBLES A PLAZOS

VEA NUESTRO GRAN SURTIDO EN MUEBLES DE TODAS CLASES PRECIOS BARATISIMOS

«LA PERLA»

Animas 404, casi esquina a Galiano. A-8222

CAMAS FAWLER Y SILLAS DE INVALIDO

En alquiler. Utiles para profesionales de todas clases y muebles de oficina, fabricamos y compramos. Casa Fernández, Neptuno 617. Telf. U-3322.

POR BALANCE

Liquidamos. Aproveche gangas. Toda nuestra mercancía rebajada 50 por 100. Muebles estilos variados nuevos y usados. Lámparas, faroles cuadros, neveras, Frigidaire, relojes pared, mesita de adorno varios estilos, figuras, jarrones, columnas, candelabros, apliqués, juegos cubiertos, dominós, máquinas coser y escribir. Muebles oficina. Baúles y maletas. Cambiamos.

LA CASA INGLESA

Salud 51, Esq. A Rayo M-7178

SE VENDEN DOS VIDRIERAS DE 6 piés todas de cedro con puertas de lunas y dos entrepaños, se dan muy baratas. Corrales 407 entre Angeles y Aguila.

VENDO JUEGO SALA ITALIANO, obra de arte para personas de gusto. Informa portero Miramar Yacht Club.

POR BALANCE LIQUIDAMOS

VENDEMOS A PLAZOS COMODOS, muebles, joyas, ropas, zapatos lámparas, radios, pianos, guitarras, neveras, máquinas coser ovilo, oficinas completas, cuadros, objetos arte y equipajes. **Empeñamos y compramos** todo lo antes mencionado. No cierre operación sin visitar **«LA COMPETIDORA»**, Gloria 520, esquina a Indio. **A-6827.**

MUEBLES EN GANGA

Juegos de cuarto. Arte moderno: $4.00 mensuales; comedor caoba último estilo: $3.00 mensuales; sala y recibidor, modernísimo: $3.00 mensuales; juego de cuarto tres cuerpos, caoba, últimas creaciones: $5.00 mensuales. Precios muy baratos.

«LA EMINENCIA»

NEPTUNO 668

Entre Gervasio y Belascoain U-2427

GRAN LIQUIDACION DE OBJETOS DE ARTE

Aproveche las enormes gangas. Toda nuestra mercancía rebajada considerablemente; cómodas, lámparas, jarrones, columnas, bandejas, apliqués, relojes de estilo, figuras de bronce, marfil, porcelana, todo lo que necesita para adornar su casa o hacer un regalo de gusto, en ésta su casa por mucho menos de la mitad de su valor.

«LA PREDILECTA»

San Rafael 803 y 805. U-2530

VENTAS

56 MUEBLES Y PRENDAS

SE VENDE UNA MAQUINA SINGER Reina 401 7o Izquierda.

SE VENDE UN MAGNIFICO JUEGO de comedor renacimiento español y un juego de recibidor baratos de 10 a.m. a 3 p.m. Industria 57, altos.

GANGA VENDO BARATISIMA CAPA Silver-Fox, de la mejor marca, sin ninguna parte de razo y prácticamente blanca y sin ningún uso. FO-2503 y M-9941

MUEBLES A PLAZOS

Sin fondo ni fiador, de los más modernos, construidos con las mejores maderas del país. Vea nuestra exposición en Compostela 802, esquina a Merced. Telf. M-1220 también los alquilamos.

BAULES Y MALETAS

Nuevos y usados desde el más fino al más corriente, especialidad en maletas y maletines de cuero importadas. «La Casa Inglesa». Salud Nro. 51 esquina a Rayo. Telf. M-7179.

BAULES Y MALETAS

Liquidación de baúles y maletas, máquinas de coser Singer y ovillo central. «La Nacional». Villegas 359, entre Teniente Rey y Amargura: A-9915.

YA QUEDAN MENOS: — SEÑORES dueños de cafés, Fondas y Restaurants: «La Casa Ros y Novoa» Galiano 418, tiene en existencia muchas sillas de Viene reconstruidas a precios módicos y a vuestra disposición, aceptándoles las que tengan de uso y se venden a plazos.

MUEBLES A PLAZOS

Construídos con las mejores maderas, estilos modernos y elegantes, Grandes facilidades pagos. Admitimos muebles en cambio. Visítenos y se convencerá. Díaz y Chao. Neptuno 709 y 710 entre Belascoaín y Lucena U-5154.

MUEBLES EN GANGA

Juegos cuarto $25; idem tres cuerpos, $40; sala, $10; comedor, $25; mesas correderas, $4: aparador, $6; seis sillas y dos sillones, $10; neveras, $10; máquina coser y escribir. Cambiamos y compramos toda clase muebles pagando más que nadie

San Rafael 575, entre Escobar LA PRINCESA y Gervasio. U-5926

PULSERAS Y DIJES

Liquidamos miles de pulseras de oro y dijes de oro y platino con brillantes. Alhajas antiguas y modernas en profusión; cuadros, crucifijos, rosarios de oro, porcelanas antiguas y modernas. Juegos completos de café; té y cubiertos. Bandejas, candelabros, jarras y palanganas todo de plata maciza.

CARBALLAL HERMANOS

San Rafael Nro 618, entre Belascoain y Gervasio

TELEFONO U-5744.

U-1211: MUEBLES SIN

Recargo alguno, como a precio de contado con facilidades de pago, en cualquier cantidad y estilo, no haga su compra en otro lugar sin antes comprobar esta oferta. **«Casa Lage»**, Neptuno 674, entre Belascoain y Gervasio U-1211.

57 UTILES DE OFICINAS

CAJAS HIERRO, CAJAS CONTADORAS «National» archivos, kardex, tarjeteros, máquinas escribir, sumar, «Allen», toda clase muebles oficina; antes de comprar o vender llame al M-8081 Compostela 205, O-Reilly y Progreso.

MAQUINA DE ESCRIBIR «UNDERWOOD» $30.00; liquido lote de portables como nuevas; buró plano con 6 gavetas $12.00; buró cortina $10.00. O-Reilly 360 entre Habana y Compostela M-8638.

MIMEOGRAFOS ADRESOGRAFOS

Alquiler, venta, Cambio cintas Stencils todas clases. Se hacen circulares correctas e instantáneas a módico precio, marcos, placas y gavetas para adresógrafos. Toda clase de máquinas oficina. «Bolsa de Muebles de Oficina». O-Reilly 409 frente a La Metropolitana A-7744.

MAQUINAS DE ESCRIBIR

De todas marcas reconstruídas en fábrica. Máquinas de Sumar y Calcular. Mimeógrafos. Adresógrafos. Gavetas, Marcos, Placas, Circulares, Direcciones. Cintas, Tintas. Papel carbón. Stencils, etc.

ALQUILERES - VENTAS CAMBIOS - IGUALAS

Reconstruímos total o parcialmente máquinas de oficina a módico precio.

BOLSA DE MUEBLES DE OFICINA

O-REILLY 409

(Frente a La Metropolitana)

A-7744 A-7743

altos.

ART METAL EL ARCHIVO INCOMPARABLE

Más de 100 modelos a precios de otros de inferior calidad. La más grande manufactura de muebles de acero. Cajas de Seguridad, Escritorios. Armarios, etc. Agentes Exclusivos.

"BOLSA DE MUEBLES DE OFICINA"

O-Reilly No. 409 frente a «La Metropolitana». Telfs. A-7743 A-7744

VENTAS

57 UTILES DE OFICINAS

SE VENDE MAQUINA DE ESCRIBIR «Underwood». Véala en Corrales 204 altos.

MAQUINAS ESCRIBIR RECONSTRUIDAS Estados Unidos, archivos, tarjeteros, burós y sillas caoba, todas formas y tamaños relojes, cajas caudales, compro y vendo. Casa Cano. Habana 556, Teniente Rey y Amargura. Telf. A-8607.

MAQUINAS DE ESCRIBIR ARCHIVOS DE TODOS TAMAÑOS

Cajas caudales, tarjeteros, relojes marcadores, máquinas de calcular «Monroe» y «Merchant», mimeógrafos, adresógrafos, máquinas de sumar, registradoras «National», pupitres, baúles y maletas. Reparaciones de todas clases de máquinas de oficina.

Más de 30 años de servicio

"LA NACIONAL"

Villegas número 359, entre Teniente Rey y Amargura: A-9915

59 RADIOS

PHILLIPS MODELO 1940 OIGALOS y véalos en Agencia Phillips, de Monte 404 casi esquina a Aguila. Grandes facilidades, desde $4.00 mensuales. También Radios de uso desde 8 pesos. A-7435.

RADIO PHILIPS DE LUJOSO MUEBLE de 10 bombillos con 5 meses de uso lo vendo muy barato Llinás Nro. 110, bajos entre San Carlos y Marqués González.

60 INSTRUMENTOS DE MUSICA

VENDEMOS PIANOS MUY POCO uso de las acreditadas marcas Ronisch, Winkelman,l Peyel, Chassaigne, Freres, Giralt y otros. Precios baratos con facilidades de pago. También se compran y cambian. Aguila Nro. 513.

PIANOS DE BUENAS MARCAS, casi nuevos, a precios increíbles, tambien grandes facilidades de pago. «Casa Zimmermann», Neptuno 662, entre Gervasio y Belascoain.

$80.00 VENDE FAMILIA PARTICULAR piano en flamantes condiciones, garantizado de comején con su banqueta y voces de concierto. Concepción 460 entre 9a y 10a Víbora.

LA INTERNACIONAL

De Prado 256, frente Hotel Sevilla, vende los mejores pianos verticales y de cola de las afamadas marcas «Bluthner», «Wurlitzer» (alemanes). Facilidades de pago. A-6100. Se compran y se toman pianos en cambio.

PIANOS

Un año a prueba sin costarle nada. Verticales y de cola, europeos y americanos, completamente sanos, con su correspondiente garantía propios para profesionales, estudios superiores y principiantes. Además una oferta especial con precios muy reducidos en pianos esterilizados en muy buenas condiciones. No deje pasar la ocasión, aproveche las enormes gangas y facilidades de pago, como nunca se han hecho. Se alquilan hasta por $1.50.

«LA PREDILECTA»,

San Rafael 803 y 805.

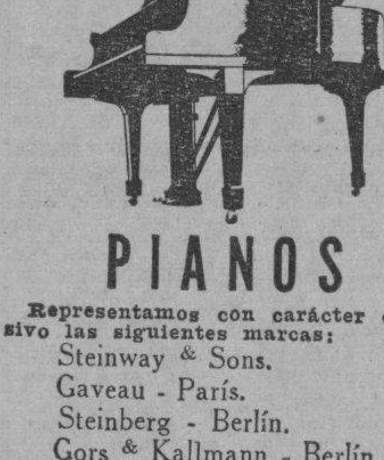

PIANOS

Representamos con carácter exclusivo las siguientes marcas:

Steinway & Sons.
Gaveau - París.
Steinberg - Berlín.
Gors & Kallmann - Berlín.
Bogs & Voigt - Berlín.
Jesse French - U. S.
Winter & Co.

Brindamos las mejores facilidades para adquirirlos.

También ofrecemos un amplio surtido de pianos reconstruídos, que garantizamos, como nuevos, desde $100 en adelante.

Admitimos pianos de uso en cambio.

ESPECIALIZAMOS EN PIANOS DESDE HACE 30 AÑOS

Universal Music & Commercial So. S. A.

San Rafael 104, casi esquina a Consulado. Telfs. M-2932 y M-8487

AFINADORES

AFINE SU PIANO: $3.00 CON TODA garantía y absoluta seguridad, Manuel Domínguez afinador, mecánico y barnizador de pianos, graduado escuela «Darguard», New York, Taller reparaciones Dragones Prado y Zulueta M-3040.

61 DE ANIMALES

ADMITO GANADO A PISO CERCA de la Habana vendo una vaca recentina una yunta de bueyes y un caballo caminador, barato. Finca Vega, calle Sol, Arroyo Arenas.

VENDO BONITA VACA RECENTINA raza Jersey garantizo de 12 a 14 litros puede verse a todas horas Calzada Guanabacoa pasando Matadero derecha, Villa Josefina.

VENTAS

61 DE ANIMALES

SE VENDEN

Vacas de raza recentinas, novillas y añojas, toros Holstein, Jersey, Guernsey. Ordeño 1 p. m. En la misma 2 jacas y dos mulas caminadoras Informes Telf. U-1129.

SE VENDEN DOS NOVILLAS Y una vaca recentina de raza A y 37 Vedado Telf. F-6115 Preguntar por: Jesús.

SE VENDE UN CABALLO ENTERO hijo de Borbon Barrymore, guajamón, de siete cuartas y media, otro semental criollo, negro, de más de siete cuartas, buenos caminadores. Finca Sabanilla, Loma de Tierra.

VENDO A PRECIO DE SITUACION mulos, carros y arreos de todas clases, caballos, mulos de monta y Pony 4 potros sementales 7 y media cuartas, bonito color, 40 mulos criollos, domados de monta y carros cerrados para lecheros y un burro semental, criollo, una cesta de mimbre con sus arreos, montura y una Pony. Domingo Jarro, Marina y Atarés, Jesús del Monte Telf. X-1876

62 OBJETOS VARIOS

NAVE SE VENDE UNA DE HIERRO con lucernacio y techo de fibro-cemento 12.1|2x8.1|2 ms. Damas 964.

VIDRIERAS Y CONTADORAS TODAS formas, mesa vtrolite, sillas, banquetas, cajas caudales, extractores de jugo, batidoras, molinos café, rebanadoras jamón, enseres comercio, compro, cambio, vendo. Casa Cano. Habana 556. Teniente Rey y Amargura Telf. A-8607.

DISCOS OPERA Y POPULARES, LIQUIDAMOS desde cinco centavos. Librería «La Biblioteca». Belascoain 566, esquina Pocito. Compramos libros, sellos correo, discos. Alquilamos novelas. M-3256.

Dinero-Hipotecas

63 SOLICITUDES

¡¡HIPOTECAS!!

Tomo $4.000 para La Habana; $6,000 Santos Suárez, gran garantía; y $2,000 Luyanó. Tomo $2.000 y $4,000 para finca rústica. Pago buen interés. Telf. I-3706.

64 OFERTAS

FACILITO DINERO RAPIDAMENTE sobre sueldos, bóvedas, automóviles, cajas contadoras, etc. Llamar de 1 a 3 p.m. Dr. Fernández F-6350

DOY DINERO EN HIPOTECAS AL 7 por ciento, operación en 24 horas. También sobre bóvedas, panteones, alquileres de casas, condominios, usufructo, nuda propiedad, etc. Alberto Cuervo, Edifiiio «La Metropolitana 342, M-2808. O-Reilly y Aguacate.

DINERO

Sobre joyas en todas cantidades. «LA PERLA»: Animas Nro. 404, casi esquina a Galiano. Teléfono A-8222

¡ATENCION! DINERO SOBRE AUTOMÓVILES. Pequeños préstamos con garantía y cartas de crédito. Módicos intereses y operaciones rápidas y reservadas. Llame al Telf. A-8557 Habana 208 altos.

65 BONOS Y VALORES

GANGA. VENDO EN $4.200 Y $6,200 respectivamente, dos créditos hipotecarios, uno de $6,722 y otro de $8.800 sobre magníficas propiedades que valen triple. FO-2503 y M-9941.

CAJAS RESERVADAS

Las tenemos en nuestras bóvedas construídas con todos los adelantos modernos y las alquilamos para guardar valores de los interesados. En esta oficina daremos todos los detalles que se deseen.

N. GELATS Y COMPAÑIA

105 Aguiar 107 Esq. Amargura

PARA LAS DAMAS

67 PELUQUEROS

PELUQUERIA MADAME LUCIE. — Tintura desde 30 cts en 25 colores. Croquignol desde 50 cts. Se habla inglés, francés y alemán. Neptuno 711 esquina a Lucena.

68 MASAJISTAS

DR. VALL, MEDICO EUROPEO, bien conocido de la sociedad habanera, ofrece su amplia experiencia como Masajitas especializado en trastornos circulatorios y reducción de peso. Tratamientos a domicilio. Teléfono F1-8392; de 1 a 2 p. m. y de 7 a 9 p. m.

70 INTERES PARA LAS DAMAS

RECORTE ESTE ANUNCIO. SEÑORA recuerde Vd. La Mimí, esta casa le reforma el sombrero para verano. Está en Aguila 458 al lado de Fin de Siglo. Félix le hará el modelo que Ud. quiera si Ud. tiene velos, flores o cintas trágalas, todo se arregla. Se fabrican formas de sombreros, tiñen y plachan. Recuerde: Félix en Aguila 458 La Mimí al lado de Fin de Siglo.

VELLOS

Extirpación definitiva de los vellos de la cara, muslos, piernas, etc. Tratamiento garantizado. Siete años de éxitos en Cuba. Sra. Alexander, calle Tercera número 405, entre Dos y Cuatro, Vedado.

¡NO BOTE SUS SOMBREROS HACEMOS arreglos, copiamos difíciles estilos a la orden Vendemos turbantes desde $1.00 San Nicolás 356 entre San Rafael y San Miguel.

SISTEMA ALEMANY

Autora y Directora. Señora Matilde Alemany. San José 257 entre Aguila y Galiano. Aprenda Corte y Costura y será admirada y deseada vistiendo trajes impecablemente cortados, por el gran Sistema Alemany desde las primeras clases podrá confeccionar sus trajes. Pruebe y compare con tres clases gratis. Titulamos, vendemos métodos y clases a domicilio. Además en toda la Isla, no aprendan por plantillas de cartoncitos, nunca sabrán cortar, la engañan.

PARA LAS DAMAS

70 INTERES PARA LAS DAMAS

FUERA CANAS. OBTENDRA HERMOSO color negro, castaño o rubio usando tintura «La Favorita». Teñido de cabello $3.00. Estuche $1.00. De venta en todas las farmacias Depósito Virtudes 206. Casa «Pilar», teléfono M-9293

ENSEÑANZAS

75 PROFESORAS-PROFESORES

INGLES

HAVANA BUSINESS ACADEMY

Desde lo más elemental hasta lo más adelantado enseñamos en nuestros 50 cursos diarios. Sistema seguro, rápido e interesante al alcance de todos. Profesorado americano.

Línea 357, teléfono F-3043 Sucursal Neptuno y Amistad Telf. A-6033

OBSEQUIO DE LA ACADEMIA DE COMERCIO

Luis B. Corrales. Establecida en 1889. Enviando $0.15 en sellos recibirán mi Aritmética Mercantil y por $0.25 más mi «Ortografía en el Bolsillo» acabada de publicar. Enseñamos Teneduría de Libros, Taquigrafía e Inglés. La Mecanografía $1.00 mensual. Nuestros Títulos los más solicitados. Lealtad 567 entre Salud y Dragones Telf. A5-1632.

BAILES DE SOCIEDAD

Maurice. Ultimos hits en New York y renovación ultramoderna en fox son, pasodoble, danzón, vals, danzonete, tango y conga. Clases individuales a damas y caballeros. Malecón 161, altos entre Crespo y Aguila.

BAILES SALON MODERNOS

Tomasín, 10 años práctica enseño fácilmente Son, Rumba, Fox, Tango, Clases privadas diariamente, voy domicilio, remita postal, acudo enseguida Estudios San Nicolás 1008 esquina Gloria, dos cuadras Monte.

PROFESOR DE INGLES ABOGADO americano graduado en Yale University. Clases día y noche. Informes de 4 a 6 y 30 p.m. apartamento Nro 32, San Rafael 773 o da referencias por Telf. A-8168

PROFESORA DE INGLES DE LONDES, Inglaterra con gran experiencia, tiene horas disponibles. También prepara para bachillerato. Teléfono F-3879

PROFESOR DE INGLES TAQUIGRAFÍA, inglés -español, ofrécese para dar clases por horas en Academia individuales o en grupo. Telfs.: A-7946 y U-7791

HABLE CORRECTAMENTE INGLES Señorita inglesa da lecciones privadas. Especialidad corrección de acento. Miss Carlton. O-Reilly 534. Teléfono A-6809.

ARITMETICA, ALGEBRA, GEOMETRÍA. Ingreso Instituto, Normal, Universidad, etc. Clases a domicilio. Precios módicos. Sr. González, San Rafael 462. Telf. A5-3501.

TENIENTE CORONEL ARTILLERIA Ejército español, ex-Director Escuela Oficiales Artillería, Ingeniero Industrial, Actuario de Seguros por oposición, clases de Ciencias Matemáticas para ingreso y para alumnos Ingenieros, comercio y Ciencias. Enrique Alau, Prado 314 altos Nro 25. Telf. A-6789

TITULAR DE LAS UNIVERSIDADES de Madrid y Habana ofrécese para clases a domicilio. Aritmética, Gramática, Taquigrafía, Mecanografía. Mediciones Mentales etc. Cuotas razonables. Dr. Pedrós. L 256 Teléfono: F-4124

"ACADEMIA CABALLERO"

CURSO NOCTURNO DE 8 A 11

APROVECHE LAS NOCHES PARA PREPARARSE BIEN Y TRIUNFAR EN LA VIDA

Contando con el valioso concurso de competentes profesores especializados en estas materias y ventajosamente conocidos, ofrecemos cursos de Bachillerato, Ciencias Comerciales, preparación para ingreso en todos los centros de Segunda Enseñanza, Agrimensura, Inglés, Taquigrafía, Mecanografía. Cuotas moderadas. San Rafael 755 altos. Teléfono U-2832

TAQUIGRAFIAS GREGG, PITMAN, (en inglés, español) Mecanografía, Teneduría, Aritmética, Algebra, Geometría. Trigonometría; Gramática. Preparatorias, Instituto, Universidad. Una o todas, a domicilio, $8.00. Trujillo, U-2611

APRENDA A BAILAR TODA CLASE de bailes por $1.00 al mes nuevo estudio de baile del Profesor Savón. Virtudes 165 entre Industria y Amistad Telfs. A-6193 y FO-4993.

GREGG ACADEMY AND BUSINESS COLLEGE

Manzana de Gómez 514, Habana. Teléfono: A-9798. Michael Richardson director: CURSO SECRETARIAL EN INGLES Y ESPAÑOL.

Taquigrafía Gregg, Mecanografía Gregg, Teneduría de Libros, Aritmética. Ortografía, Caligrafía, Inglés, Dictado, práctica de máquina de sumar, práctica de oficina. También idiomas, Comercio en general y todas las preparatorias.

PIANO, SOLFEO, GUITARRA, VIOLÍN, mandolinas, armonía, declamación, bailes $3.00. Profesorado expertísimo. Sistema rápido, fácil. Piezas al mes. Exámenes. Vamos domicilio Informes: Lunes y jueves. San Rafael 473 Telf. FO-3297

ESTUDIE POR CORREO

La academia «Rabiña» en Neptuno 414, esq. a Manrique, altos M-7849, tiene organizado clases por correspondencia desde hace años habiendo prestado gran beneficio a aquéllos que tienen deseo de prosperar. Estudie las asignaturas siguientes: Taquigrafía; Mecanografía, Teneduría, Cálculos Mercantiles; Gramática; Ortografía, Procurador, Químioa industrial, inglés francés etc. Informes **Academia «Rabiña». Neptuno 414. esq. a Manrique. Telf. M-7849.**

ACADEMIA RABINA

Neptuno 414 (altos) esquina a Manrique. Telf. M-7849. Ingreso a la Escuela de Ciencias Comerciales de la Universidad

Clases individuales. Francés, Inglés y Teneduría. Taquigrafía «Pitman» y «Gregg». Mecanografía. Correspondencia y Aritmética Comercial. También Clases por Correspondencia. Ingreso en Escuelas de Ingenieros, Arquitectos y Comercio. Servicio de ómnibus y de internos. Pida prospectos. Expedimos títulos y proveemos de empleo a nuestros graduados.

ENSEÑANZAS

76 COLEGIOS

"SAN ELOY"

Colegio y Academia Fundado en 1907 Primera y Segunda Enseñanza, Preparatoria, Bachillerato, Comercio, Idiomas, Cultura Física, Cursos Preparatorios especiales. Admitimos pupilos y medios pupilos y externos. Quinta Menocal, Sama 31, Marianao Telf. FO-7462. Pida prospectos.

COLEGIO Santa Teresa

INGRESO AL BACHILLERATO

Enseñanza en inglés y español. Primer Grado $3.00. Segundo $4.00. Tercero y Cuarto $5.00 Quinto y Sexto $6.00. Séptimo y Octavo $7.00. Autorizado para expedir certificados de Octavo Grado para ingresar en Normales. Institutos. Hogar etc. Taquigrafía, Mecanografía, Ortografía. Inglés, Correspondencia Comercial, Corte y Costura y Labores. Clases de piano. Pida prospecto Calle 28 No. 1511 **entre 24 y 26 Vedado. Teléfono F-5096.**

77 ACADEMIAS

HAVANA BUSINESS ACADEMY

Profesores y sistemas procedentes de los mejores Business Schools de los Estados Unidos. Los más elevados standards de enseñanza comercial en inglés y español. **Todos los graduados en nuestro curso secretarial encuentran empleos bien remunerados. Taquigrafías Pitman y Gregg.** Línea 357 F-3043 y A-6033. Neptuno esquina a Amistad.

ACADEMIA DE IDIOMAS ROBERTS Malecón 153 Telf. M-2124. ¿Desea usted aprender inglés? Compre el método Robert. Se recomienda por sí sólo Distinción eficiencia. garantía Cuarta edición $2.00.

COLEGIO ACADEMIA "BRAVO"

Ingreso, Ciencias Comerciales, Ingenieros, Normales, Bachillerato, Comercio y Cadetes

Repaso de todas las asignaturas del Bachillerato Autorizado para expedir certificado de 7o. y 8o. grados. Mecanografía, Taquigrafía, Teneduría Inglés, Profesores especializados para cada grado en la enseñanza primaria y superior Clases diurnas y nocturnas para ambos sexos. Servicio de ómnibus a domicilio.

Neptuno y Lucena, Telf. U-2627

ALQUILERES

79 HOTELES

HOTEL REGINA

Industria 410, Telf. M-5955, Habana, Cuba. Este hotel lujo ofrece un excelente servicio a precios convencionales por meses. Reorganizado nuevamente su restaurant y cocina.

HOTEL "PULLMAN"

Consulado 312 y 314 casi esquina a Neptuno. Apartamentos de una y dos piezas. todos con baño privado Agua abundante y caliente, servicio completo y comida excelente. Moral y seriedad. Telf. A-7401

HOTEL REINA 14 S. A.

Reina 110, Moderno entre Galiano y Rayo. Teléfono M-7448

Habitaciones con baño privado. agua fría y caliente, con o sin muebles. Estricta moralidad. Con toda clase de asistencia a precios módicos. Magnífico Bar-Restaurant con Table D-Hotel a $0.50 y $0.75. Para huépedes del interior, precios especiales.

REFINADO HOSPEDAJE EN MIAMI Esposos Rayburn Cantero Rojas, (hispana-cubana) de la selecta sección residencial en Miami ofrecen en confortable villa a limitado número de connacionales, sobre todo, matrimonios en luna de miel, recreo o tránsito comodidad esmerada, limpieza y alimentación, honorable compañía. Hospedaje y alimentación matrimonio $40 semanal; persona sola, $24. Dando oportuno aviso, al llegar irán a recibirlos. Dirigirse cable o avión: «Rayburn» 98 North East 51th, Street.

HOTEL TORREGROSA

Compostela y Obrapía Espléndidas habitaciones con baño privado, agua caliente, buena comida, precios económicos, elevador día y noche sólo a personas de moralidad.

HOTEL "PALACIO CUETO"

Muralla e Inquisidor M-2674 Grandes habitaciones balcón, lujosamente amuebladas agua caliente, servicio camareros elevador sin comida, apartamentos.

«HOTEL INTERNACIONAL»

De Francisco Gómez Frescos y amplios departamentos agua corriente en el interior y caliente en los servicios. Excelente comida, esmerada. servicios. Una persona desde $20 y dos desde $35. al mes. Tejadillo 60. teléfono A-9958

THE SAVOY

F Y QUINCE—VEDADO

Teléfono F-6616

Situado en un lugar alto del Vedado, con fácil y frecuente comunicación con la ciudad y repartos. Rodeado de jardines, con 600 metros de hermosos portales. Las habitaciones tienen ventilación directa teléfono, baño privado, con agua fría y caliente. Precios moderados. incluyendo tres excelentes comidas. El servicio en mesas separadas para cada familia.

SUSCRIBASE Y ANUNCIESE EN EL «DIARIO DE LA MARINA»

ALQUILERES

79 HOTELES

HOTEL CAMPOAMOR

Espléndidas habitaciones baño privado completo, agua fría y caliente, siemtpre agua. Muebles nuevos de caoba puede traer sus propios muebles. Comida sana y limpia, buen cocinero. Precio económico. Compostela Nro. 608, moderno, entre Sol y Luz A-7350.

HOTEL RENO

Sesenta habitaciones con baño privado. Agua caliente y abundantísima. Elevador, esmerado servicio. **comida excelente.** Precios moderados. Propio para quienes gusten del orden y la tranquilidad. Aguila 558, esquina a Barcelona. Habana.

HOTEL COLONIAL

SAS MIGUEL 254

Esquina a Galiano. Habitaciones y apartamentos con baño privado y muebles modernos. Magnífico comedor con carta. Elevador día y noche. Precios especiales para huéspedes por mensualidades. Confort y moralidad Telf. A-6958.

HOTEL ANDINO

S. Lázaro 1218, esquina a M. U-2553. Unico en su clase. Moderno, céntrico, amplio, fresco, saludable, frente Universidad. Conviene para los que necesitan vivir cerca hospitales Calixto García o Mercedes. Habitaciones con baño privado, balcón, hermosa vista, con 3 excelentes comidas, $54, matrimonio 1 persona desde $28. Clientela escogida. Pensión completa para huéspedes del interior. Precios sin competencia. Esmerado servicio en mesas separadas.

HOTEL SAN CARLOS

Plaza Ursulinas entre Sol y Muralla CENTRICO - ECONOMICO

Viva estable en este hotel y se hallará encantado disfrutará de un ambiente prestigioso y no será molestado por el calor en verano, nuestras habitaciones son alegres y agradablemente frescas. Nunca falta el agua. Hay apartamentos para familia a la calle e interiores. Comida a la española y criolla a seleccionar por la carta y excelente servicio. Ascensor a todas horas día y noche. No importa que su presupuesto sea reducido visítenos y se hará nuestro cliente en el acto. **Estamos a sus órdenes.**

"HOTEL REGIS"

Prado Nro. 163 esquina a Colón. El nuevo dueño de esta casa tiene el gusto de ofrecer a sus clientes habitaciones con servicio privado, servicio elevador y agua fría y caliente día y noche, comidas criolla y española, servicio esmerado y precios económicos. Visítenos y se convencerá. Teléfono M-3683

HOTEL "IDEAL ROOM"

PRADO 509 (POR PASAJE)

Hay habitaciones disponibles, balcón, baño, agua caliente y fría, frente al Capitolio. Nunca falta el agua, fría y caliente. Precios con comida para matrimonio, desde $35 a $45. Tome informes de esta gran casa, visítela aunque sea por curiosidad, por adentro la mejor. Se exigen referencias de moralidad y pagos. Prado 509 (por pasaje) 93-B.

HOTEL «VANDERBILT»

Neptuno 1223. Situado en lo mejor de la Loma de la Universidad, olujosas amplias y confortables habitaciones: baño privado, agua abundante, fría y caliente. Atención esmerada. Neptuno 1223. Conviene para los que tengan que vivir cerca del Hospital Calixto García.

HOTEL BIARRITZ

RESIDENCIAL

El más confortable, céntrico y lujoso. Amplias y frescas habitaciones, todas baño privado completo y closet. Nunca falta agua fría y caliente. Elevador día y noche. Exquisitas comidas en elegante roof garden, cuarto piso. Estricta moralidad. Prado 519, frente al Capitolio.

TROTCHA

Calzada y 2 El lugar más céntrico del Vedado. Grandes jardines, cómodas habitaciones. Desde $30 mensuales una persona 2 personas $60. Precios especiales para familias.

80 CASAS DE HUESPEDES

CASA HUESPEDES MALECON 55, apartamento 6, altos, una cuadra Prado grandes habitaciones, lavabos agua caliente magnífica comida, 38 pesos dos personas, moralidad, teléfono Srta. Fernández.

CASA DE HUESPEDES MALECON 357 entre San Nicolás y Manrique amplias y frescas habitaciones frente al mar para matrimonio $50.

MANSION LOREDO

CONCORDIA 418 Telf. A-7681

Nuevo dueño y nueva Administración. Lujosa residencia familiar, espléndidos apartamentos y habitaciones, inmejorable comida servicio completo para matrimonios y hombres solos. Precios razonables. No falta nunca el agua, fría y caliente en sus espléndidos baños. Estricta moralidad y referencias requeridas. Visite esta casa y vivirá con confort. a una cuadra de Neptuno y Belascoain y la Ruta 57 que baja por Virtudes para la Habana.

EDIFICIO ARECES PRADO 106 SE alquilan habitaciones con baños completos y todo servicio a precios razonables, elevador día y noche

CASA DE HUESPEDES, AGUILA 559 «Nuevos dueños». Se alquilan espléndidas habitaciones con lavabos, agua fría y caliente. Estricta Moralidad.

ALQUILERES

80 CASAS DE HUESPEDES

CASA HUESPEDES, PRADO 22, LO más fresco y céntrico de La Habana, alquilamos habitaciones y apartamentos con baño; matrimonio desde 18 pesos Magnífica comida, mejor trato, estrict amoralidad. Visítenos.

HUESPEDES. — «CAMPOMIR», EMPEDRADO 517 casi esquina a Monserrate habitaciones claras frescas y ventiladas balcón, lavamanos y baño buenos muebles. Precios económicos Seriedad y atención. M-3274

EN NUEVA CASA DE HUESPEDES se alquilan amplias y frescas habitaciones y apartamentos buena y abundante comida, Con o sin muebles N esquina 19 201, Vedado.

TELMA RESIDENCIAL

Villegas 466 casi esquina a Muralla «La Vivienda Ideal» Agua siempre, elevador todas horas, moralidad absoluta. Habitación amueblada y comida a la carta desde $45 dos personas. A-9985

CASA DE HUESPEDES «LA REINA» en Reina 152 esquina Rayo. Habitaciones y departamentos amplios y ventilados, con baño intercalado. Agua fría y caliente. Excelente moralidad y orden. Precios módicos Telf. M-6187

LA MATANCERA. —CASA DE HUESPEDES la más céntrica de la Habana. Absoluta moralidad, mucha agua fría y caliente. mucho fresco. Mucha buena comida y precios muy reducidos Reina 219, esquina a Manrique. Teléfono A-0238

81 CASAS DE COMIDAS

PRADO 22, CASA DE COMIDAS, SE sirven cantinas a domicilio, desde 40 cts., por persona, buen servicio comida bien condimentada con artículos de primera, familia quedará satisfecha. Telf: A-8072.

82 APARTAMENTOS

SE ALQUILA UN BONITO APARTAMENTO en Escobar Nro 525 entre Zanja y Salud. Sala, dos habitaciones, baño intercalado completo, comedor y cocina. Informes Escobar 512, U-2582

EDIFICIO TRIANGULO 23 ESQUINA 20, fresquísimo apartamento dos habitaciones, baño completo, sala-comedor, cocina gas con refrigerador. F-3546

SEÑORA HONORABLE ALQUILA a una o dos señoras en el Vedado cerca de 17 apartamento interior independiente ventilado. Dos hermosas habitaciones y baño. Informan de 2 a 5 San Lázaro 152, altos esquina a Crespo.

APARTAMENTOS MODERNOS, MUY frescos, una y dos habitaciones, sala, comedor, cocina, magnífico baño, elevador. Neptuno 634 (antes 170), entre Escobar y Gervasio.

SE ALQUILA MODERNO APARTAMENTO de dos piezas con baño y cocina, amueblado o sin muebles. Módico precio. 8 No. 58, entre Tercera y Quinta, Vedado.

AVISO

Hermoso apartamento para personas mayores y de orden en Soledad 360 entre Neptuno y San Miguel, nunca falta agua. El Administrador le atenderá.

APARTAMENTOS DE LUJO, MODERNOS, se alquilan en la casa acabada de construir, «L» esquina a 11, Vedado, con sala, comedor, cuatro cuartos, etc. Informan en la misma.

SE ALQUILAN PRECIOSOS APARTAMENTOS altos y bajos, muy independientes, en Carlos III y Pozos Dulces, en edificio acabado de fabricar por Max Borges, compuestos de sala, comedor, dos habitaciones, baño intercalado, cocina y servicios. Propios para personas de gusto. Pueden verse después de las 2 p. m.

SE ALQUILAN A PRECIO MODICO magníficos apartamentos en el edificio Monte 969, a dos cuadras del Mercado Unico. Vea al Encargado en el mismo, apartamento Nro. 1. Telf. A-9245.

EDIFICIO «ARCOS», SE ALQUILAN apartamentos al frente, grandes y pequeños. Informa el conserje del mismo, F. entre 19 y 21, Vedado. Telf. F-8165

COMODOS Y LUJOSOS

Apartamentos ideales para matrimonios Galiano 205 entre Virtudes y Concordia. Informan en el apartamento Nro 1 del edificio.

OQUENDO 358 ENTRE SAN RAFAEL y San José. Apartamentos con luz y agua abundante, de sala, habitación, baño y cocina. $13 y $14.

EN RESIDENCIA DE MATRIMONIO honorable media cuadra Universidad. Vedado, cede magnífico apartamento con baño privado toda asistencia a matrimonio o caballero: se cambian referencias. Informan teléfono U-1349

HOTEL DE APARTAMENTOS

8 y 19

1, 2, 3 y 4 cuartos

RESTAURANT. GARAGE.

TELEFONO F-6671 VEDADO.

MANSION ELSA

Lujosa residencia para familias con todo confort, acabada fabricar. Mucho fresco, lujosos baños, agua fría y caliente a todas horas. Exquisita comida. Apartamentos de 1, 2 y 3 habitaciones, Precios moderados. Calzada 359 entre G y H Vedado. F-4786. Habana.

83 DEPARTAMENTOS

POLITICA INTERNACIONAL CONSULADO 78

Departamento. Tercer piso, Sala, comedor, dos habitaciones, baño, cuarto y servicio criados. Limpieza y luz escaleras. Llaves encargado del edificio.

AMISTAD 454 ESQUINA A DRAGONES se alquila un departamento de una hermosa habitación comedor y baño privado, 1er piso vista a la calle $22.

EDIFICIO YARA

Industria 263, alquila un hermoso departamento en este moderno edificio. Véalo. Informes Molina M-9653.

FOLLETIN 11

LO QUE EL VIENTO SE LLEVA

Por MARGARET MITCHELL

PRIMERA PARTE

en nacimiento, educación y manera de pensar.

CAPITULO III

Ellen O-Hara tenía treinta y dos años y, según la manera de ver predominante en sus días, era una mujer de edad madura, que había dado a luz seis hijos y enterrado a tres Era una mujer alta, que llevaba la cabeza a su pequeño marido, pero que se movía con tal gracia en su ancho miriñaque, que nadie notaba su tamaño. Su cuello, emergiendo del blanco tafetán de su corpiño, era de una piel cremosa, redondo y gallardo y parecía echado un poco atrás por el peso de su abundante y hermosa cabellera, recogida en una redecilla sobre la nuca. De su madre francesa—cuyos padres habían huído a Haití durante la Revolución de 1791—había heredado los oblicuos ojos oscuros, sombreados por negras pestañas, y los negros cabellos. De su padre, un soldado de Napoleón, tenía la nariz recta y la voluntariosa quijada, que se suavizaba con la gentil curva de sus mejillas. Pero sólo de la vida podía el rostro de Ellen haber adquirido aquella mirada de noble orgullo, que no era altiva, y la melancólica carencia de humor.

Hubiera sido una bellísima y seductora mujer, si hubiese tenido alguna expresión en los ojos, algún calor en la sonrisa, alguna espontaneidad en su voz que sonaba con gentil melodía en los oídos de la familia y los sirvientes. Hablaba con la voz baja y un poco confusa de los habitantes de la costa georgiana, liquidando las vocales, recalcando las consonantes, y con un dejo de acento francés. Era una voz que nunca se alzaba para ordenar ni reprender a un criado o a un niño, pero que era instantáneamente obedecida en Tara, donde la atronadora y cortada voz de su marido no producía mucho efecto.

Tanto como Scarlett podía recordar, su madre siempre había sido la misma, su voz suave y dulce, ya fuera para rezar o reprender, sus maneras eficientes y ordenadas a pesar de las diarias emergencias de la turbulenta mansión de los O-Hara, su espíritu siempre calmo y su espalda jamás curvada, ni aún en las muertes de sus tres pequeños hijos. Scarlett nunca había visto que la espalda de su madre tocara el respaldo de una silla en que se sentara. Nunca tampoco la había visto sentarse sin tener entre manos algún tejido o costura, excepto a las horas de comer, cuando atendía enfermos o cuando trabajaba en llevar los libros de la plantación. Bordaba delicadamente cuando había visita delante, pero otras veces sus manos se ocupaban en las camisas de Gerald, en los vestidos de las muchachas o en los trajes para los esclavos. Scarlett no podía imaginar las manos de su madre sin el dedal dorado ni su figura sin la compañía de la negritilla cuya única función era remover las hilachas y acarrear la caja de costura hecha en palo de rosa, de pieza en pieza, según Ellen fuera por la casa vigilando la cocina, la limpieza y fabricación de trajes para la gente de la plantación.

Nunca había visto a su madre fuera de su austera placidez, ni sus asuntos personales sin perfección absoluta, a cualquier hora del día o de la noche. Cuando Ellen se vestía para ir a un baile o para recibir invitados, o bien para ir a Jonesboro al Court Day, requería dos horas, generalmente, para ello; dos criadas y Mammy para ayudarla a quedar satisfecha. Pero sus apresurados arreglos en caso de emergencia eran dignos de observarse.

Scarlett, cuyo dormitorio caía frente al de su madre, conocía de su más tierna infancia el deslizarse suave de los pasos de los negros al amanecer, los urgentes golpecillos en la puerta del cuarto de su madre y las asustadas, temblorosas bajas voces de los negros, que hablaban como en secreto de enfermedades, o nacimientos, o muertes en la larga serie de blanqueadas habitaciones o cabinas de las casas de los esclavos. A veces, se había levantado y visto, por una rendija, cómo emergía Ellen desde la oscuridad de su cuarto, donde los ronquidos de Gerald, rítmicos e imperturbables, seguían sin ser molestados, y cómo bajaba, alumbrada por una vela, con su botiquín bajo el brazo, su cabellera perfectamente arreglada en su redecilla y sin un solo botón de su corpiño desabrochado.

Siempre había sido tan acariciador para Scarlett oír el murmullo de la voz maternal, firme pero compasiva, cuando bajaba en puntillas al recibimiento: «Shh, no tan fuerte. Vais a despertar a Mr. O-Hara. No están tan malos como para morir».

Sí, era consolador arrebujarse en la cama y saber que Ellen estaba fuera y que todo iría bien.

Por la mañana, después de noches pasadas en blanco, a propósito de nacimientos o de muertes, cuando el viejo doctor Fontaine y el joven doctor Fontaine eran llamados y no los encontraban para que vinieran a ayudarla, Ellen presidía el desayuno como siempre, sus oscuros ojos cercados por el cansancio, pero su voz y sus modales sin revelar la menor fatiga. Era un temperamento de acero bajo la gentileza de su exterior, que imponía respeto a toda la casa, lo mismo a Gerald que a las muchachas, aunque él hubiera preferido morir antes de admitirlo.

A veces, cuando Scarlett iba a puntillas, por la noche, a besar la mejilla de su madre, miraba de paso su boca, con su labio superior demasiado corto, demasiado tierno, una boca tan frecuentemente golpeada por las cosas de la vida, y pensaba si alguna vez aquellos labios se habían curvado con una risa de infantiles tonterías, o murmurado secretos en las largas noches al oído de los muchachos predilectos. Pero no, era imposible. Madre había sido siempre como ahora era, un pilar de fortaleza, una fuente de cordura, de sabiduría, la única persona que sabía responder a todo.

Pero Scarlett estaba equivocada, pues años antes, Eleln Robilard, de Savannah, había reído tan inexplicablemente como cualquier chiquilla de quince años, en aquella encantadora ciudad costeña y hablado en voz muy baja con los amigos, haciendo confidencias y cambiando secretos; excepto uno. Fué el año en que Gerald O-Hara, veintiocho años mayor que ella, entró en su vida. El mismo año en que su joven y moreno primo Philippe Robillard, salió de su vida. Pues cuando Philippe, con sus ojos llenos de atracción y sus modales rebeldes, partió para siempre de Savannah, se llevó consigo todo el ardor que había en el corazón de Ellen y dejó para el irlandés pequeño y silvestre que se casó con ella, solamente un gentil y afectuoso rescoldo.

Pero esto ea bastante suerte paa Gerald lleno de la increíble suerte que le deparaba un matrimonio como aquél. Y aunque todo hubiera acabado en ella, él no lo echó nunca de menos. Hombre despierto como era, se dió cuenta de que era casi un milagro que un irlandés sin ascendencia ni dinero que le recomendaran, se ganara la hija de una de las más ricas y honradas familias de la Costa. Porque Gerald era un hombre que se había hecho a sí mismo.

Gerald había llegado a tierras americanas desde Irlanda cuando tenía veintiún años. Había venido apresuradamente, como muchos irlandeses mejores y peores que él, antes y después de su llegada, con su hato de ropa a la espalda, dos chelines además del dinero para el viaje y un precio sobre la cabeza que él juzgaba mayor de lo que aquella merecía.

No había orangés que valiera, en cualquier parte del mundo, cien libras, para el gobierno inglés; pero ya que el gobierno se había sentido tan molesto por la muerte de un cobrador de las rentas de un hacendado del territorio, Gerald O-Hara había tenido que dejar a toda prisa su tierra. Cierto era que Gerald había llamado al cobrador «bastardo de orangés», pero esto no era razón para que el otro se pusiera a silbarle insolentemente las notas de «The Boyne Water».

La batalla de Boyne había tenido lugar hacía más de 11 años, pero, para los O-Hara y sus vecinos, pudiera haber sido el día de ayer cuando se peleó, cuando sus esperanzas y sus sueños se fueron en la misma nube de polvo que envolvió a un atemorizado príncipe que dejó en manos de Guillermo de Orange y de sus odiadas huestes a los irlandeses partidarios de los Estuardos.

Por esta y otras razones, la familia de Gerald no estaba inclinada a ver el final de sus querellas como nada excesivamente serio. Pero los policías ingleses la tenían tomada con los O-Hara por sospechosas actividades contra el gobierno, y Gerald no fué precisamente el primer O-Hara que puso pies en polvorosa y salió de Irlanda de la noche a la mañana.

Sus dos hermanos mayores, James y Andrew, iban y venían a altas horas de la noche, Gerald lo recordaba, y desaparecían por semanas enteras sumiendo en la ansiedad a su madre. Partieron para América, unos años antes, por haber sido descubierto un arsenal de fusiles en la pocilga de la hacienda de los O-Hara. Ahora eran prósperos comerciantes en Savannah; en busca de ellos fué enviado el joven Gerald, cuando le llegó su hora de partir.

Dejó el hogar con el beso de su madre en la mejilla, su ferviente bendición católica en los oídos y la siguiente admonición de su padre en el momento de partir: «Acuérdate de quien eres y nunca tomes lo que no es tuyo». Sus cinco hermanos, todos más altos que él lo despidieron con una sonrisa a la vez admirativa y pro-

M.E.C.D. 2016

ALQUILERES

DEPARTAMENTOS

83 **EDIFICIO ALASKA**
23 y M. Vedado, se alquila un hermoso departamento con garage con vista al mar. Véalo. Informes Molina M-9639.

HABITACIONES

84 **AVISO**
Hermosas habitaciones para personas mayores en Villegas 51 esquina a Empedrado agua en habitación, mucha limpieza y absoluta moralidad. El administrador le atenderá.

SE ALQUILA UNA HABITACION en casa particular a caballero serio que desee vivir en familia Cárdenas 114 (2o piso) derecha a dos cuadras del Capitolio Telf. M-8091

FAMILIA RESPETABLE ALQUILA amplias habitaciones anexas al baño con o sin comida. Solamente una o dos personas tranquilas y morales. Campanario Nro. 158, primer piso, entre Animas y Virtudes.

EN CASA DE FAMILIA SE ALQUIla una espléndida habitación con todo el servicio para hombres solos o matrimonio, hay agua caliente y teléfono. Amistad 311 altos entre San Rafael y San José.

ALQUILO HABITACION AMPLIA, independiente fresca espléndida terraza, baño privado, agua caliente con toda asistencia cambiamos referencias. 13 Nro. 706, esquina a B Vedado frente colegio La Salle Telf.: F-4176

COMPOSTELA 459 2o. PISO (NO TOque primer piso). Entre Teniente Rey y Amargura Amplia ventilada habitación, agua caliente a todas horas. Puede comer si desea. No alquila sin verla.

PERSEVERANCIA 159, BAJOS ENtre Animas y Virtudes se alquila una habitación grande con su lavabo a personas mayores y de moralidad.

SE ALQUILA AMPLIA HABITACION pegada al baño con comedor y cocina Malecón 21 altos.

MUY BARATA SE ALQUILA ESpléndida habitación vista calle lavabo, teléfono entrada independiente, señoras solas de buenas referencias casa particular Consulado 71, bajos M-5869

EN CASA DE FAMILIA SE ALQUIla habitación a hombre solo con o sin muebles, comida si desea; Animas 207 altos. Mútuas referencias.

SE ALQUILA EN CASA PARTICUlar un cuarto a hombre o matrimonio solo. Estrella 461 entre Gervasio y División.

SE ALQUILA EN CASA DE FAMIlia ventilada habitación a señora sola o matrimonio sin niños. Unico inquilino. Pídense referencias. Espada 408, altos, entre San Miguel y San Rafael.

EN RESIDENCIA AMERICANA MUY tranquila se alquilan hermosas habitaciones con vista al mar y baño anexo. Se prefieren hombres solos, Calle K Nro. 103 altos esquina 9.

VEDADO EN RESIDENCIA FAMIlia se alquila una amplia habitación con baño privado muy buena comida. Calle 17 Nro. 855 (bajos) entre 4 y 6 Vedado Telf. F-4097

MALECON 161, ALTOS Y BAJOS, entre Crespo y Aguila, alquílanse habitaciones amplias y ventiladas habitaciones comodísimas, una con lavabo a personas rigurosa moralidad, precios razonables. Véalas. Otra chica, con o sin muebles.

EN CASA DE FAMILIA SE ALQUIla sola habitación con lavabo a señor o señorita, con o sin comida. Si se reúne buenas referencias, no se presente. L. entre 11 y 13. F-6140, Vedado.

SE ALQUILAN HABITACIONES anexas al baño, con o sin asistencia, calle 11 No. 407, entre F y G. Vedado. Telf. F-7207.

SE ALQUILAN HABITACIONES BERnaza 208. Segundo piso.

GALIANO 451, POR SAN JOSE, ALtos de la ferretería, se alquila habitación balcón a la calle, lavabo agua corriente y toda asistencia.

AVISO
Hermosa habitación para personas de orden en la lujosa residencia Concordia 254 altos, Abua caliente, Teléfono, mucha limpieza. El Administrador le atenderá.

SE ALQUILA UNA HABITACION A señora o señorita, amplia anexa al baño. F-4296.

EN EL VEDADO EN CASA PORTICUlar se alquila una magnífica habitación anexa a el baño muy ventilada con y sin asistencia toman y dan informes. F-3875

ALQUILO DOS AMPLIAS HABItaciones juntas o separadas, una a la calle matrimonio sin niños u hombres solos Absoluta moralidad. Aguacate 565 1er piso entre Salud y Dragones.

A TRES CUADRAS UNIVERSIDAD propia estudiante, alquilo habitación con baño independiente con comida 27 Nro. 117

FAMILIA RESPETABLE ALQUILA dos habitaciones juntas o separadas a matrimonio sin niños u hombres solo con todo el servicio si lo desea. Muralla Nro 307, altos.

ALQUILO HABITACION AMUEBLAda a hombre solo, anexa al baño casa tranquila, precio módico. Obrapía 84 segundo piso, entre Compostela y Aguacate, no moleste 1er piso.

VEDADO. RESIDENCIAS FAMILIAS calle 17, 855 entre 4 y 6, espléndidas habitaciones con y sin comida insuperable. Se reparte comida a domicilio precios económicos. Telf. F-5019

CASA PARTICULAR Y MORAL — alquila una espléndida y ventilada habitación con tada asistencia o sin ella a caballero solo o dos compañeros se cambian referencias —Belascoain 304 primer piso.

SE ALQUILA UNA AMPLIA Y COmoda habitación a personas de moralidad. Lagunas Nro. 388 bajos entre Gervasio y Belascoain.

SE ALQUILA AMPLIA Y COMODA habitación en casa particular de toda moralidad. (Oquendo No. 63 al lado entre eSan Lázaro y Animas.

SE ALQUILA HERMOSA HABITAción muy clara y fresca absoluta moralidad, hay teléfono San Lázaro 171 segundo piso entre Belascoain y Gervasio.

ALQUILO EN GERVASIO 257 ENtre Neptuno y Concordia una habitación con su baño de lujo hombre solo o señora se exige moralidad, no hay letrero en la puerta.

AGUACATE 411, ALTOS SE ALQUIla una habitación independiente, fresca casa tranquila y de moralidad Informan en los altos.

CALLE O NRO. 14 FRENTE AL MAlecón ha cambiado de dueño, buena administración, habitaciones y departamentos con baños con todo servicio. Informes F-5631

ALQUILO HABITACION CHICA, — persona mayor, propias caballeros decentes, modernas, claras, magnífico baño anexo agua siempre. Casa respetable Aguila 213 primer piso, entre Virtudes y Animas.

SE ALQUILA UNA HABITACION A señora o señorita, amplia, anexa al baño. M-4296.

VEDADO LINEA 901 ESQUINA A 6 (casa con palmas) familia honorable alquila habitación independiente con baño. Un hombre solo $25, dos, $30. Todo servicio. Tranquilidad absoluta. F-5632 F-3569

NEPTUNO 414, 2do. PISO ESQUIna Manrique, se alquila una habitación muy barata, para persona sola, familia decente. Hay Teléfono.

SE ALQUILA UNA HABITACION en casa de familia Cienfuegos 68, primer piso entre Apodaca y Corrales. Se piden referencias.

VEDADO, ALQUILASE EN RESIdencia de familia una o dos grandes habitaciones con gran terraza, precio módico, con o sin muebles o comida, una salita, a persona sola. Calle L No. 206, esquina 17.

EN CASA PARTICULAR SE ALQUIlan dos grandes y frescas habitaciones con balcón a la calle. Tienen A hombres solos o matrimonio sin niños. Campanario No. 451.

HABITACION AMUEBLADA, COMOda y fresca, a media cuadra del Parque Central. Fannies. O-Reilly 161 altos.

84 HABITACIONES

SE ALQUILA AMPLIA Y FRESCA sala para profesional u oficina y una habitación para hombre solo. San Rafael 464, primer piso, entre Lealtad y Campanario. Telf. A5-4632.

CUARTOS CON BAÑOS PRIVADO, balcón a la calle y luz, se alquilan por 10 pesos en Monte 1119. mil ciento diecinueve, altos, casi esquina Tejas, edificio moderno. Véalos.

EN EL PRIMER PISO DE LA FIlosoffa se alquila hermosa habitación esquina con asistencia tres balcones, lavabo agua caliente teléfono, casa particular Neptuno 401 San Nicolás.

HABITACIONES Y APARTAMENtos en Compostela Nro. 457 entre Teniente Rey y Amargura se alquilan cómodas y ventiladas habitaciones y apartamentos informa en la misma señor Rodriguez

ALQUILO A MATRIMONIO DIStinguido o persona sola magnífica habitación con baño privado. Trato y servicios refinado, referencias. Hay garage Telf. F-4503

EN LUJOSO CHALET SE ALQUILA amplia habitación anexa al baño para matrimonio. Excelente comida. Estricta moralidad. Calle L Nro. 459 entre 25 y 27

85 NAVES-LOCALES

SE DESEA ALQUILAR UNA NAVE que tenga bastante espacio entre Galiano Reina, Infanta y San Lázaro. Informan Lucena 310 Aeléfono: U-6739

LAMPARILLA ENTRE HABANA Y Compostela, dos plantas, preparada para comercio u oficina, cantería, concreto, placas monolíticas. Punto comercial. Inversión segura, precio razonable. Informes en la misma de 9 a 12 y 3 a 5. Desocupada.

SE ANUNCIA PRECIOSO Y NUEVO local de esquina brisa. Belascoaín 1022 esquina a Clavel, propio para establecimiento lujo u oficina, renta módica, puede verse desde fuera. Informa Díaz, Prado 615.

SE CEDE UN LOCAL CON ARMAtostes enseres y contrato en San Rafael de Galiano a Prado. Informan Café La Isla de 9 a 11 a. m. No corredores. Soto.

LOCAL PARA ESTABLECIMIENTO 8 x 4 metros, 2 puertas a la calle, se alquila en Amistad 376, casi esquina a Barcelona.

PROPIO PARA INDUSTRIA SE ALquila gran edificio de tres plantas (mide 1.091 metros) seis salones corridos, situado en la parte más céntrica de la calle Belascoaín salida a dos calles, frente y fondo. Informes en Belascoaín Nro. 152.

ALQUILO BARATA EN INFANTA y Clavel una nave de doscientos ochenta metros con un patio de tres cientos, tres puertas metálicas cuarenta metros de frente M-1091

SE ALQUILA ESPACIOSO LOCAL
Inquisidor 407 edificación sólida y moderna 800 metros gran puntal, oficina entresuelos, condiciones favorables. Informes Vinatera teléfono U-1794

SE ALQUILA GRAN LOCAL PROpio para industria o almacén, situado en Revillagigedo y Misión con entrada por ambas calles. Precio módico. Informan Telf. A-4321

O-REILLY 407 ENTRE AGUACAte y Compostela local para establecimiento. Informes en el mismo.

87 HABANA

SE ALQUILA APARTAMENTO 2o. piso fresquísimo 25 esquina a Infanta sala, comedor, cocina pantry, 3 habitaciones, servicios criados agua abundante. Informes U-1659

ALQUILO AYESTARAN 629 BAJOS, portal, sala, saleta, 3 cuartos, baño intercalado, cocina patio cuarto y servicio criados Telf. I-5651

SE ALQUILAN 4 CASAS ACABAdas fabricar, de una sola planta y esquina para establecimiento sala, comedor, 3 habitaciones, baño intercalado, verse a todas horas. Informan en la misma Corrales y Antón Recio.

SE ALQUILA EL SEGUNDO PISO de Jovellar Nro 64, acera de la brisa compuesto de sala, saleta, tres cuartos, baño intercalado, comedor, cocina, cuarto de criado, calentador de gas y mucha agua, $40.00. Informan en la misma y en Telf. F-4060

$50.00 ALQUILO AGUACATE Nro. 12, amplios bajos modernos pueden verse hasta las 6 p.m. imprescindible fiador que aceptemos; más detalles: Maximino Martínez del Rial.

SE ALQUILA TENERIFE 217 PISO principal entre Rastro y Belascoain se compone de sala, comedor, 2 cuartos, baño completo y cocina. La llave en el 221 principal e informes a los Tefs: A-6612 y FO-2802.

SE ALQUILAN EN $34.00 LOS ALtos Cienfuegos 105 esquina Apodaca compuestos de 3 cuartos grandes sala, comedor baño moderno la llave en el 103 bajos por la tarde en la misma informan U-6829

NUEVA DEL PILAR 157 PORTAL 4 cuartos, comedor, sala, amplio patio traspatio, con servicios criados. Pintándose, arreglándose $30.00 Informes misma 9 a 1 y 3 a 5

NEBTUNO 620, SEGUNDO PISO ENtre Escobar y Gervasio, sala, antesala, 4 cuartos doble baño uno intercalado, gran comedor, servicio de criados, cocina gas, calentador mucha agua. $45. Telf. U-5985

ALQUILO SAN RAFAEL 660 PIso alto moderno con sala, saleta, 4 habitaciones, comedor al fondo, baño intercalado moderno, cuarto servicio de criados y cocina. Llaves Ferretería Belascoaín y San Rafael U-5371.

SAN MIGUEL 107 ENTRE INDUStria y Amistad, se alquila Primer piso moderno, con sala, comedor, tres habitaciones, baño intercalado, cocina gas, cuarto y servicio criados. Informan: Consulado 412 Teléfono M-2222 y A-6483.

SAN LAZARO 682
Entre Belascoaín, Gervasio. Primero, sala, recibidor, hall, cuatro habitaciones, baño, comedor Renacimiento, pantry, cocinas gas carbón, cuarto y servicio criados. Llaves Segundo $55.00.

ALQUILO DEPARTAMENTOS ACAbados fabricar, ultramodernos. Picota No. 276 esquina Fundición. Local $45.00. Primer piso $30.00 Segundo piso $30.00. Informes: Leyte-Vidal, M-2222

SE ALQUILA SALA Y SALETA grandes propias para oficina o sociedad. Altos del Café «El Sol» Monte 568.

SE ALQUILA
Lagunas 19 esq. San Nicolás 2o. piso (hay elevador) casa compuesta de sala, cuatro habitaciones, comedor, baño completo con agua fría y caliente, servicios de criados, nunca falta el agua, puede verse en la misma a todas horas. Informes Telf. U-2844. El Leader.

SE ALQUILA
Casita recién construída en Goicuría 416 entre Carmen y Vista Alegre Víbora, compuesta de sala, comedor, dos habitaciones, baño completo con agua fría y caliente, cocina grande y patio, la llave en la bodega de la esquina. Informes Teléfono U-2844. El Leader.

87 HABANA

ALQUILO ALTOS ACABADOS FAbricar Maloja No. 862 entre Xifre y Plasencia(una cuadra Infanta). Balcón, sala, saleta, 3 habitaciones, baño intercalado, comedor, cocina, cuarto criados $40.00. Informes: Leyte-Vidal M-2222.

ALQUILO VILLEGAS No. 11 BAJOS media cuadra Parque Zayas, amplia y fresca con todo confort moderno, compuesta de sala, recibidor, cuatro habitaciones, lujoso cuarto baño familia, comedor, cocina, servicios criados, patio, traspatio, agua abundante. Informan misma, de 9 a 12 y de 3 a 6.

SOMERUELOS 209 ENTRE ARSEnal y Misión, alquilo altos modernos. Sala, tres habitaciones, comedor al fondo, baño intercalado completo. Llaves 207, altos. Informes: F-6883.

SE ALQUILA POR TRES O CUAtro meses una buena residencia amueblada en Miramar que consta de dos plantas, jardines, portales y garage para dos máquinas con cuartos de criados. Precio razonable para informes llame en horas laborables al Telf. A-8161.

SE ALQUILA LA CASA HOSPITAL 711 bajos, entre Carlos III y Jesús Peregrino, sala, saleta, 3 cuartos, comedor al fondo, baño intercalado y cuarto de criados.

ALQUILO AMPLIA CASA CONCORdia 264 esquina Campanario, precio $30.00. Verla de 2,30 a 5.30 p.m.

CERCA SECRETARIAS JUSTICIA Y Sanidad alquilo $30.00 preciosos y frescos altos de sala, comedor, 2 hermosísimas habitaciones baño lujoso cuarto criado, lavadero Benjumeda 106 Telf. X-1573

CADIZ 174 ENTRE INFANTA Y Cruz del Padre Alquilo piso primero moderno sala recibidor tres habitaciones, baño intercalado cocina, llave último piso y frente 183 teléfono A-9745.

SE ALQUILA TENIENTE REY Nro. 463 esquina Bernaza sala, saleta, comedor. tres cuartos baño intercalado servicio criados y cocina. Informes A-7311

SE ALQUILA TERCER PISO JOVEllar 53 con tres habitaciones, comedor, sala, saleta, $34.00. Teléfono F-7861. La llave en la bodega.

SE ALQUILA LA PLANTA BAJA de la casa Indio No. 13, entre Monte y Rayo, acabada de fabricar, compuesta de sala, cuatro hbaitaciones, baño intercalado, comedor, cocina, patio grande y servicio de criados. Precio: $35.00. Se exigen referencias. Llave en el piso primero.

PASEO DE MARTI 151 (BAJOS)
esquina a Refugio, alquilo espléndidos bajos de esquina, propios para cualquier establecimiento comercial. Véalo. Informes en los altos.

AMARGURA 258
ENTRE HABANA Y COMPOSTELA
Elegante piso primera o segunda planta, propio para matrimonio sin niños o corta familia de gusto. Decorado artístico, sala, recibidor dos amplias y muy frescas habitaciones. baño intercalado con abundante agua, comedor y cocina al fondo con habitación y servicios de criados independientes, $45.00 Indispensables referencias a satisfacción. Informes: teléfono M-9324 9 a 12 y 2 a 5.

ALQUILO VIRTUDES 871, ALTOS, sala, recibidor. cuatro habitaciones, comedor al fondo, baño intercalado, servicio baño criados, moderna informan La Moda M-6144 y FO-2963

PROPIO PARA INDUSTRIA SE ALquila gran edificio de tres plantas (mide 1.091 metros) seis salones corridos, situado en la parte más céntrica de la calle Belascoain, salida a dos calles, frente y fondo, informes en Belascoain Nro. 152.

SAN JOSE 863 ENTRE OQUENDO Y Soledad sala, dos habitaciones, baño y cocina $20.00. Informes Teléfono: U-5858.

SAN LAZARO 960 ENTRE ARAMBUro y Hospital, casa moderna de sala, comedor, 2 habitaciones, baño completo y cocina. Informes Telf. U-5858.

MAZON 204 ENTRE VALLE Y ZAPAta, sala, comedor, 3 habitaciones, baño completo, cocina y servicio de criados. Informes Telf. U-5858.

JOVELLAR 115 ENTRE ESPADA Y Hospital, sala, comedor, 2 habitaciones, baño completo y cocina. Informes Telf. U-5858.

SAN LAZARO No. 1002 ESQUINA A Hospital ,sala, comedor, 2 habitaciones, baño completo y cocina. Informes Telf. U-5858.

88 VEDADO

ALTOS ENTRADA INDEPENDIENte calle H entre 15 y 17, 4 cuartos, portal, sala, comedor y demás comodidades. Informan 15 Nro. 351 esquina a H

EDIFICIO SANTEIRO. CALLE G entre 25 y 27, Vedado, Se alquila un apartamento compuesto de portal, sala, comedor. cuatro habitaciones, 2 baños, pantry, cocina, cuarto y servicio de criados y terraza al fondo. Puede verse a todas horas. Informes en el mismo Telf. F-7410

VEDADO RESIDENCIA DE DOS plantas, esquina de fraile, calle 13 y 16, bajos; jardín, portal, terraza, sala, comedor, un cuarto baño comedor, cocina y pantry. Altos: Recibidor, dos cuartos a cada lado con baños intercalados, garage dos cuartos de criados. Informan calle 8 Nro, 254 Telf. F-4463 Precio 120 pesos.

ALQUILO CALZADA 259 ENTRE Y y J con sala, saleta, hall 4 habitaciones baño intercalado, garage y servicios de criados Informan en la misma.

SE ALQUILAN LOS MODERNOS ALtos calle Seis y Quinta, Vedado, con sala, comedor, tres dormitorios, dos baños completos intercalados, cuarto y servicio para criados. cocina y terraza cubierta, Informes; Telf. F-3364

ALQUILO DEPARTAMENTO LINEA No. 110 altos independientes entre L y M. Vedado, sala, comedor, 3 habitaciones, baño, cocina, pantry, cuarto y servicios criados $40.00. Informes Leyte-Vidal M-2222.

ALQUILO CASA MODERNA: LINEA No. 408 altos entre F y G. Terraza recibidor, comedor, sala, 3 habitaciones, hall, 2 baños, cocina, terraza, garage, cuarto servicios criados $65.00. Informes: Leyte-Vidal M-2222.

VEDADO 5ta. No. 604 ENTRE 4 y 6 bajos y 2do. piso. jardín, portal, sala. cuatro habitaciones, baño, comedor, cocina, patio, cuarto y servicio criados. The Trust Co. of Cuba. M-6917.

19 No. 1155 ENTRE 16 Y 18 PREcioso apartamento nuevo, sala, comedor, dos cuartos grandes, closets. baño de lujo, cocina, cuarto y servicio de criados. Informan en la misma FO-4219.

EN 4 No. 160 ALTOS CASI ESQ. A Línea acera brisa moderno apartamento, garage, abundante agua, módico precio. Muy fresco. Informes en el 154.

CASA FAMILIA 23 No. 907 ENTRE 2 y Paseo Vedado. Se alquila a personas de estricta moralidad, una habitación con todo servicio, también se alquila el garage. F-7713.

SE ALQUILA 17 1410 ENTRE 26 Y 28. altos. Terraza, sala, comedor, 3 cuartos, closets, baño. cocina, cuarto y servicio criados. Informan en la misma. Precio $45.00.

SE ALQUILAN LOS ALTOS DE LA esq. de Línea y 14 tiene toda clase de comodidades, pueden verse a todas horas. Informan en la misma, bodega Vedado.

ALQUILO GRAN CHALET CON portal, sala, comedor, recibidor, dos cuartos y baño completo, garage dos carros, jardines. Altos: 4 habitaciones, 2 baños, terrazas. Informan en Quinta No. 461, altos, entre «A» y Paseo.

CALLE 27 No. 712, ENTRE A Y B. Se alquilan modernos altos con 5 habitaciones, baño intercalado. Sala, comedor, demás comodidades. Llaves y otros informes, esquina «A», Dueño en la misma de 9 a 11,30.

88 VEDADO

ESPLENDIDO CHALET. BAJOS: SAla, comedor, recibidor, 2 habitaciones y baño, garage 2 carros, etc., etc. Altos: 4 habitaciones, 2 baños, jardines, terrazas, acabada de decorar. Informan: Quinta No. 461, altos, entre Paseo y «A».

AMPLIOS BAJOS MODERNOS SE alquilan sala, antesala, seis cuartos, biblioteca, comedor, pantry, cocina y cuartos criados, garage. $100 Baños 52 esquina a 3, Vedado F-5230.

SE ALQUILAN LOS AMPLIOS ALtos de Paseo 606 entre 25 y 27 Vedado, la llave en la misma 1 a 6 de la tarde Informan FO-7076

VEDADO. SE ALQUILA CALLE 11 No. 109, altos, entre ,L» y «M». Sala, comedor, 6 cuartos y servicio de criados. a llave en los bajos. Para informes: Telfs. U-1584, U-1575, de 9 a 12 y de 2 5, menos domingos.

SE ALQUILA «O» No. 10, ENTRE 17 y 19, Edificio Piloto. frente Parque Maine, un piso con muchas comodidades, puede verse todas horas. Informes y llaves en la misma.

19 Uro. 1155 ENTRE 16 Y 18 PREcioso apartamento nuevo, sala, comedor, dos cuartos grandes, closets, baño de lujo, cocina, cuarto y servicio de criados. Informan en la misma FO-4219

APARTAMENTO $50.00 INCLUYENdo limpieza de automóvil, sala, comedor, dos cuartos, baño, cocina y servicio. 5a Avenida y O Miramar ómnibus y tranvías a la puerta FO-3703

SE ALQUILA EN CALLE 2 NUMEro 505, segundo piso, entre 21 y 23, Vedado, con 5 cuartos, 3 baños, pantry cuarto y servicio de criados y garage. Precio: $95.00. Informan: Telf. F-4345.

SE ALQUILAN LOS BAJOS DE 19 número 457, entre E. y F., Vedado, con saa, comedor, tres cuartos y demás servicios. Informan al lado, conserje del edificio Arcos.

VEDADO: SE ALQUILAN LAS dos plantas de la casa sin estrenar, calle 32 casi esquina 23, con espléndida vista al río Almendares y Bosque de La Habana y compuesta cada planta de portal, sala, hall, tres habitaciones con closets, baño intercalado, comedor, cocina, cuarto y servicio de criados y garage. Puede verse a todas horas. Informes: Miguel Varona Galbis. Telf. F-2178 y F-3770.

SE ALQUILAN LOS HERMOSOS bajos de 21 entre 14 y 16 Vedado, a la brisa, sala, comedor dos cuartos baño de color y closets cuarto y servicios de criados y espaciosa terraza. $55.00. Puede verse de 9 a 12.1|2 y 3 a 6

CALLE 11 ENTRE K y L. VEDADO Portal, sala, comedor, 3 cuartos, 3 baños, cuarto y servicio de criados y garage. Llave al doblar L No. 106. Informes F-2124 y M-2863.

«C» 407, ALTOS, ENTRE 17 Y 19, Vedado, sala, comedor, terraza, 4 habitaciones, con 2 baños intercalados, 2 cuartos criados con servicios. La llave en poder del Conserje del Edificio Arcos, en 19 y F. Telfs: M-3741. o F-8077.

TERCERA ENTRE PASEO Y «A» VEdado. Una de las nuevas casas allí construídas. Sala, comedor, 2 habitaciones con baño intercalado, cuarto de criados, garage y terraza. La llave en la caseta de madera. Teléfonos: M-3741 o F-5761.

CALLE 10 ENTRE 17 Y 19, Vedado, casa de apartamentos con jardín, portal, sala, 2 cuartos, frigidaire y teléfono. Informes F-6671.

89 CERRO-PALATINO

ALQUILO CASA $20 REPARTO PAlatino portal, sala, 2 habitaciones, baño intercalado garage comedor. cocina, servicio criados, frutales, patio cubierto, de 40 metros, Segunda 27 referencias I-6310 Figueroa

CERRO. CONSEJERO ARANGO 115, entre Calzada del Cerro y Carballo, alquilo casa compuesta de gran sala y saleta, tres grandes habitaciones y servicios sanitarios. Agua abundante. Llave en Barbería esquina a Calzada. Informes: U-2904.

CERRO. SE ALQUILA LA PLANTA alta de la casa Atocha 11, tiene 8 habitaciones gran salón central dos cuartos de baño terraza y azotea en $40.00 Telf. I-5505

90 MARIANAO-REPARTOS

SE ALQUILA REPARTO ALMENDAres calle Lanuza entre A y 1a. casa compuesta de jardín, portal, sala y comedor corrido tres cuartos, baño intercalado, cocina, patio y servicios para criados. Informan en la misma 8 a 11 a.m. y 2 a 5 p.m..

MIRAMAR SE ALQUILA 8 ENTRE 1a y 3a altos a la brisa, recién fabricados con todo confort. Informan en los bajos.

12 ENTRE 1a Y 3a REPARTO ALmendares bajos portal, sala, saleta, hall, 3 habitaciones, baño intercalado, comedor, pantry, cocina, cuarto y servicios criados. Con o sin garage.

EN MARIANAO PROPIA PARA NUmerosa familia, jardín, portal amplio, sala, recibidor 6 cuartos grandes, comedor, pantry, cocina 2 baños garage 2 máquinas, 2 cuartos criados. Patio con frutales. Informes teléfono FO-1718

ALQUILO BUENA VISTA 17-A, 19, 19-A, 21 y 21-A entre Primelles y Miramar. Portal, sala, comedor, dos cuartos baño intercalado servicio de criados lavadero $28.00 puede verse a todas horas. M-3763

AMPLIACION DE ALMENDARES Avenida 6 y calle 9, frente al tranvía de la Playa y a una cuadra de la ruta 28. Chalet de esquina, jardín, portal, sala, un cuarto, comedor, cocina de carbón, calentador, garage, lavadero y servicio para criados y en la planta alta 2 cuartos, baño completo. dos terrazas y un cuarto independiente encima del garage. Precio: $35.00. I-6302 e I-5067. La llave en la botica.

SE ALQUILA MIRAMAR. PROXIMA a terminarse casa esquina fraile en Tercera Avenida esquina doce cinco cuartos, tres baños, linda cocina, repostería, bar y todas las demás comodidades de una buena casa. Informan Teléfono M-8628.

LA SIERRA «A» ESQUINA A 10, A una cuadra del tranvía y las rutas 30 y 57. Se alquila casa espaciosa moderna, sin estrenar, muy cómoda. sala, comedor, garage, cuarto de criados, dos servicios. En los altos: cuatro cuartos grandes, dos baños en colores, lavadero, etc. Llave en la bodega. FO-2139. Precio: $70.

ALTURAS DE ALMENDARES ALquílase lujosa residencia de dos plantas, 4 habitaciones, Avenidas de Alturas No. 3 entre Avenida de la Paz y Avenida Central. Informan: F-5093. Puede verse de 2 a 5 p. m.

MIRAMAR 5a. AVE. ENTRE 12 Y 14 lujoso chalet bajos; jardín, recibidor, living-room, garage doble. Altos: cinco cuartos, tres baños colores. Biblioteca. Informan Tels. I-5082. y M-7780.

SE ALQUILA FRENTE AL COLEGIO de Belén una casa por estrenar. Consta de jardín, portal, sala comedor, tres habitaciones. baño, cocina, pantry, garage servicio de criados, lavadero y patio; Informes: F-2721.

ALQUILO $20 CASA RECONSTRUIda portal, sala, dos habitaciones grandes hall, comedor cuarto baño, Pasaje Nro. 68 entre 4 y 5 Buena-Vista llave San Lázaro 682, Telf U-1802 avisen.

SE ALQUILA UNA CASA ACABAda de fabricar con todo confort en calle 3, entre Calzada de Columbia y calle B a dos cuadras del Colegio de Belén, frente al parque Truffin compuesta de 3 amplias habitaciones, baño intercalado, comedor, sala, servicios y cuarto de criados pantry, y cocina garage y jardín. Precio: $55 informes FO-4956 y en la misma.

SE ALQUILA LA SIERRA 8 Y TERcera. Linda casa moderna, todas comodidades. Véala. F-8140.

90 MARIANAO-REPARTOS

ALMENDARES PRIMERA ENTRE 18 y Fuentes, alquilo modernos altos, con portaol, sala, tres habitaciones, comedor al fondo, hall, baño intercalado completo, servicios criados, terraza, 30 pesos. Informan FO-3621, verla de 4 a 7

CONCEPCION ENTRE GENERAL Lee y Maceo, Quemados de Marianao, $25.00 portaol. sala. comedor, 2 cuartos, baño moderno y cocina. Llaves bungalow de madera por General Lee. Informes Telfs. M-2863 y F-3131

ESPLENDIDA RESIDENCIA DE ESquina lujosamente amueblada recién pintada y decorada. Para familia de refinamiento, 2 esquina a Tercera. Avenida Reparto Miramar. Puede verse de 2 a 7 p. m.

35 PESOS, BONITO CHALET, UNA cuadra ruta 28. Avenida 10 entre 6 y 7. Portal, sala, gabinete, tres cuartos grandes, baño intercalado, comedor, cocina, servicio de criados, garage, gallinero, campito, 41 frutales produciendo. Tel. M-4705.

AMPLIACION ALMENDARES, CAlle 10 entre 2a y 3a se alquila casa moderna, jardín, portal, sala, comedor, 3 cuartos grandes, baño intercalado de lujo. buena cocina con horno y calentador. patio con lavadero y carbonera, traspatio. Precio: $45. Informan en la misma de 10 a 12 a. m. y 4 a 6 p. m. Telfs. F0-3940 y A-8316

SE ALQUILAN CASAS ACABADAS de construir con portal, sala, hall, cuarto con baño intercalado, comedor. cocina y patio con lavaderos, a $16.00 y con portal, sala, hall, dos cuartos con baño intercalado, comedor, cocina y patio con lavaderos, a $23.00. en Santa Rosa entre venida de Columbia y Medrano, Marianao. Las llaves en ias mismas Informan en la ferretería La Castellana. Telf. M-2097, Compostela 663.

AVENIDA 8a ESQUINA A E BUEna Vista frente a la Ciudad Militar. Se alquilan unos altos muy frescos con buena vista compuestos de sala, saleta, tres grandes cuartos baño intercalado, comedor, cuarto de criados con baño, dos terrazas, cocina y pantry, agua abundante Precio: $35.00 Telf. FO-7042

91 J. DEL MONTE - VIBORA.

SE ALQUILA LA PRECIOSA CASA Lacret Nro. 129 esquina a Heredia jardín, portal, sala, 2 habitaciones y servicios de criados y cuarto completamente amueblada. Informes Telf. FO-1770

SE ALQUILA EN $40.00 ESPACIOsa casa seis habitaciones jardín, portal, sala, baño intercalado cuarto y servicio de criados patio y traspatio. O-Farrill 112, Víbora teléfono: I-5164

SE ALQUILA AVENIDA CHAPLE Nro 62 2 cuadras de la Calzada un chalecito jardín, portal. sala, saleta 3 cuartos baño moderno comedor al fondo entrada independiente cuarto y servicio criada. Telf. F-4067 llaves bodega esquina.

ACABADA DE REEDIFICAR LUIS Estévez 214 entre Alcalde O-Farrill y Concejal Veiga, se alquila pardin, portal, sala, saleta, 3 habitaciones, baño intercalado, agua fría y caliente, patio y traspatio. Informan en la misma o por el Telf. U-3190 siempre

SE ALQUILA $25.00 CASA CALLE Princesa Nro. 156 entre San José y San Luis Jesús del Monte, portal, sala, saleta, tres cuartos, baño intercalado, comedor al fondo, cocina y patio. Informan en la misma de 1 a 6

SE ALQUILA CONCEPCION 115 ENtre San Lázaro y Buenaventura portal, sala, tres habitaciones, baño completo, comedor, garage cuarto de criada y patio. Teléfono I-4887.

SE ALQUILA EN LA VIBORA LA casa Calzada No. 1162. Sala y saleta, cuatro cuartos, baño, comedor, cuarto de criados y hermoso cuarto alto con todo servicio. Cuadra entre San Mariano y Santa Catalina, en la que nunca falta el agua. Informes al lado.

SE ALQUILA LACRET Y CORTINA casa quinta acabada de reformar, bajos: portal, sala, gabinete, recibidor, comedor, cocina, pantry, cuarto y servicio de criados, altos: terraza cubierta, hall, cuatro habitaciones, grandes y una chica. baño intercalado, garage para dos máquinas, todas las luces con rejas, fresca, es un sanatorio, muchos árboles frutales 800 metros dentro de la cerca de muro y reja, puede verse de 3 y media a 5 y media.

ALQUILO: AVENIDA DIEZ DE OCtubre Nro. 401 esquina Luyanó, casa a la brisa, sala, comedor. 3 habitaciones, servicios completos. Llaves la encargada. Informes Alonso y Ca Telf. M-3198

SE ALQUILA JUAN DELGADO NUmero 220-C, entre Libertad y Milagros, Víbora, una casita interior. moderna, completamente independiente, compuesta de sala, comedor, dos cuartos, baño intercalado con todas sus piezas, cocina con calentador, patio con lavadero, etc. Informan: Teléfonos: M-2533 y FO-1715

SE ALQUILA EN 10 DE OCTUBRE 1,260, bajos, portal, sala. recibidor. 4 cuartos, baño intercalado, comedor, cocina, pantry, galería, servicio y cuarto de criados. con o sin garage. Informan en la misma y por el teléfono I-5957.

ALQUILO ESPLENDIDA CASA EN lo mejor de la Víbora, Patrocinio 103, Loma del Mazo, con cinco cuartos, dos baños, garage y demás comodidades. Puede verse a toda hora. Informan en la misma o por el Telf. F-3674. Se vende si interesa.

SE ALQUILA: SAN LAZARO 666 entre Milagros y Santa Catalina portal, sala, recibidor, hall, cuatro cuartos, baño intercalado. comedor, cocina, cuartos y servicios de criados. Informes en la misma y Telf. F-2929 $35.00.

92 SANTOS SUAREZ - MENDOZA

LUIS ESTEVEZ 457 ENTRE JUAN Delgado y Estrampes, jardín, portal sala, saleta. tres habitaciones calentador, patio traspatio abierta de 2 a 5. Informan D-Strampes 207 casi esquina Libertad.

GRAN RESIDENCIA
Alquilo Estrada Palma 265 esquina Juan Bruno Zayas, decorada lujosamente compuesto bajos: jardín a dos calles, terraza, sala, recibidor, biblioteca, cenador, comedor, pantry, despensa, cuarto criado, baño, cocina. Altos. cinco grandes cuartos ,dos baños completos con hall y terraza, con muebles o sin ellos, garage, dos cuartos criados y servicios. Para verse e informar de 2 a 5 p. m. o por teléfono I-6344.

AVISO. SE ALQUILA CASA EN MIlagros 610, entre Mayía Rodríguez y Zola. Jardín, portal. sala, 2 cuartos, comedor al fondo, agua fría y caliente, patio y traspatio. Informes: Santos Suárez 72, apartamento 2.

ALQUILO BAJOS ZAPOTE No. 153, frente al Parque Santos Suárez. Sala, habitación, comedor, hall, cocina y baño. Llave botica. Precio: $20. Informan en Neptuno y Prado. Bar Partagás. M-4280.

SAN LEONARDO 253 ENTRE SErrano y Durege. Portal, sala, comedor, cuatro cuartos, baño intercalado, pantry, dos cuartos de criados, servicio y garage. Puede verse todas horas. $45.00. M-3763.

ALQUILO CHALET MODERNO SOla 361, entre Santa Catalina y San Mariano, Mendoza, sala, saleta, cuatro habitaciones, baño intercalado, comedor servicio criados llave al lado San Lázaro 682 U-1802 bajos.

98 ALQUILERES VARIOS

ALQUILO $16.50 CASA PORTAL SAla dos habitaciones, baño intercalado, techos monolíticos agua Calabazar garage Matanzas 18 entre García Serra y Porvenir Quinta Canaria Llave avisen U-1802

EN LA PLAYA SANTA FE CALLE 3a entre 20 y 22 se alquilan casitas de mampostería a $60 y $80 por la temporada. Informan calle San José Nro. 810 Habana Telf. U-5182

EN LA PLAYA SANTA FE CALLE 1a. 265 entre 20 y 22. Se alquila la casa más cómoda de mampostería, 3 habitaciones, baño, portal, terraza, garage. Informan San José 810 Habana. Telf. U-5182.

CASA DE VECINDAD
Necesito una casa de vecindad, para subarrendarla. Llame a Navarrete F-5375 de 1 a 2.

98 ALQUILERES VARIOS

SE ALQUILA UNA FINCA EN RANcho Boyeros de once mil 35 metros con su casa acabada de construir toda de cantos compuesta de portal sala comedor cuatro cuartos baño intercalado baño y cuarto de criados. Precio: $45. Informa su dueño Tels. A-9958 Tejadillo No. 60.

SE SOLICITAN

99 SOLICITUD DE ALQUILERES

SOLICITO EN ALQUILER BAJOS ventilados para corta familia, cerca Universidad. Avisar Telf. M-7473.

102 AGENCIAS COLOCACIONES

«LA ORIENTAL» U-5388
San Rafael y Gervasio. Servimos: personal de hombres y mujeres blancas de color, extranjeros del país, para toda la Habana, Vedado, los Repartos fincas etc. etc. Magníficas cocineras, criadas, repartidores de Cantinas, personal por horas.

«LA HABANERA» U-1880
Neptuno y Espada. Tenemos personal para toda la Habana, Vedado, Repartos, Fincas y cualquier pueblo del interior con referencias, buenos cocineros, pinches, choferes, mensajeros, lavanderas, etc. etc| U-1880 personal por horas.

LA MATANCERA A-7740
Servimos para cualquier parte de la Habana y repartos servidumbre de ambos sexos, del país y extranjeros, con referencias, servicio rápido. Sol 465 entre Egido y Villegas.

«LA OTILIA» F-4806, DOMESTIC Employment A ency. Cocineras. criadas, manejadoras, lavanderas, cocineros chinos, ingleses y españoles. Criados comedor, pinches fregadores de autos, choferes etc| Calle K Nro. 361 entre 19 y 21. Vedado.

103 CRIADAS-CRIADOS

SE SOLICITA CRIADA JOVEN MUY acostumbrada a trabajar y sepa algo de cocina, para limpiar cocina, dependencia del servicio y dos habitaciones con dos baños. Tiene que tener informes y ser extremadamente limpia. Dormir en la colocación. Es para el reparto del Country Club. Sueldo: $20. Informan en la calle A y 13 Vedado de 3 a 5 exclusivamente.

SE SOLICITA UN SIRVIENTE DE primer orden para primero de comedor en casa particular en el Vedado. Buen sueldo, Se ruega no solicite colocación a menos que no sea sirviente de primera calidad con buenas referencias. Telf. F-3441.

SE SOLICITA UNA MUCHACHA blanca que sea formal y trabajadora. Dormir fuera. Informes: Compostela 704.

SOLICITASE CRIADA SOLTERA DE manos para dos de familia, que sepa lavar y repasar ropa dormir siempre colocación, traer referencias. Calzada Vedado Nro. 916 entre 6 y 8, 3 en adelante.

SOLICITO SEÑORA MEDIANA EDAD para quehaceres matrimonio solo, exígense referencias si no las tiene y no sabe su obligación no se presente. Informan calle A Nro 569 bajos, entre 16 y 17 Lawton.

104 COCINERAS-COCINEROS

SE SOLICITA COCINERA BLANCA con referencias para cocinar y lavar corta familia. Sueldo $15 Telf FO-3141

SE SOLICITA UNA ESPAÑOLA O blanca del país para cocinar y algo de limpieza dormir en la colocación y traer referencias. Sueldo $15 calle 12 Nro 109 altos derecha entre 5a y 7a, Vedado.

SE SOLICITA UNA MUCHACHA PAra cocinar y limpiar con referencias matrimonio solo. 10 de Octubre 121. altos.

SE SOLICITA COCINERA QUE SEpa su obligación y traiga referencias. Duerma en la colocación. Avenida Central entre Victoria y New York. Sra. de Alvarez. Reparto Kohly.

SOLICITO MUCHACHA ESPAÑOLA para cocinar y limpiar corta familia. Sueldo $15. Referencias. Concordia 151 segundo derecha.

SE SOLICITA UNA COCINERA CON referencias. Sueldo $15.00. Casa Dr. Castroverde 9 entre 4 y 6 La Sierra.

SE SOLICITA MUCHACHA JOVEN para cocinar y limpiar, corta familia, dormir colocación. Belascoaín No. 360 piso 2o.

SOLICITO SEÑORA PARA COCINAR y limpiar casa de 4 personas, prefiero duerma en la casa. Calle Once entre 10 y 12 Almendares Sueldo $12 a $15. Telf. FO-1584

105 MANEJADORAS

SE SOLICITA UNA MANEJADORA con experiencia y que traiga referencias. Avenida Central entre Victoria y New York. Sra. de Alvarez Reparto Kohly.

SE SOLICITA UNA MANEJADORA blanca que tenga referencias, sueldo $15 calle 2 No. 210 altos entre Línea y 11 Vedado.

114 AGENTES-VENDEDORES

SOLICITO AGENTES VENDEDORES en toda la Isla para los productos «Indian» (caramelos, bombones, etc). Gran presentación y propaganda. Segundo González San Ignacio 214 Habana.

GANE BUEN DINERO
Vendiendo el artículo que mayor placer brinda a su comprador.
RADIO. R. C. A. VICTOR
Damos facilidades INCREIBLES para su adquisición.
LLAMAMOS LA ATENCION
a todos los buenos vendedores de la Habana investiguen nuestras inmejorables condiciones para agentes.
UNIVERSAL MUSIC Co.
San Rafael No. 104

OPORTUNIDAD
Si es usted trabajador y está bien relacionado en su localidad, podemos ofrecerle negocio remunerativo en la venta de bombas Deming y otros artículos de probada demanda. Escriba indicando edad y referencias. Mora-Oña Company, S. A. Cuba 222, Habana.

116 SOCIOS

SE SOLICITA UNA SOCIA PARA una casa de modas establecida y con clientela, ha de aportar $400.00 y entendida en el giro de vestidos. Informes en Dolores 707 esquina a 14 Reparto Lawton, Sr. Simo, de 12 a 3 p.m.

SE SOLICITA UNA SOCIA PARA una casa de modas establecida y con clientela. Ha de aportar $400.00 y entendida en el giro de vestidos. Informes en Dolores 707, esquina a 14, reparto Lawton. Señor Limó, de 12 a 3 p. m.

117 SOLICITUDES VARIAS

SE SOLICITAN PERSONAS RELAcionadas con Maestros, Colegios, Tenedores de Libros, Estudiantes de Comercio y Médicos, para vender algo muy interesante para esas profesiones, «Casa Zimmerman»» Neptuno 662 entre Gervasio y Be ascoain.

SOLICITO FAMILIAS QUE DESEEN retocar o barnizar sus muebles en la propia casa. Trabajo por precios sumamente económicos. Teléfono: F-3698 Barnizador.

SOLICITO 10 SEÑORITAS PARA trabajo fácil, lucrativo, buen sueldo, Si no tiene buenas referencias no presentarse. 2 a 4 p. m. Sra. Ildara, Manrique 257.

SOLICITO MATRIMONIO SIN NIños para encargados de casa inquilinato, debe prestar garantía en dinero. Informan Monte 12 de 12 a 2. Encargada.

COMISIONISTAS, CORREDORES INdustriales Den auge a sus negocios recibiendo su correspondencia en una dirección prestigiosa, haciéndola aparecer como propia en sus impresos y antes sus clientes. También recibimos y tramitamos mensajes telefónicos. todo por una insignificante cuota mensual Servicio rápido y serio. Vea o escriba al Sr. R. M. Nevado. Manzana de Gómez Nro. 343, Habana.

SE OFRECEN

118 CRIADAS-CRIADOS

SE DESEA COLOCAR UN JOVEN japonés tiene referencias y sirve a la rusa. Telf. A-9814

SE DESEA COLOCAR ESPAÑOLA de criada de manos o para lavar y planchar solamente, es seria, formal, lo mismo va al campo domicilio: calle Aguila Nro. 562 entre Barcelona y Zanja.

M-4074 SE DESEA COLOCAR UNA muchacha de 20 años para criada de mano, tiene referencias informes: M-7074

SE DESEA COLOCAR UNA ESPAñola para cuartos y coser o comedor o limpiar solo| Tiene referencias. Informan A-9650

SE OFRECE CRIADA PARA CUARtos o comedor o para toda limpieza También me pueden colocar de manejadora, salgo repartos y donde me llamen. Informes M-1149

SE OFRECE CRIADA DE COLOR, muy práctica con buenas referencias. También puedo trabajar de manejadora, salgo repartos o donde se ofrezca. Informes: F-2524 23 407 esquina a J.

SE OFRECE JOVEN ESPAÑOLA DE criada de manos o de cuartos, tiene referencias Telf. A-9014

SE DESEA COLOCAR UNA JOVEN mestiza para un matrimonio, señora sola o corta familia, duerme en la colocación. Tiene magníficas recomendaciones. Telf. F-8176

SE COLOCA JOVEN ESPAÑOLA PAra criada de mano, o para cocinar y limpiar a un matrimonio no sale a los repartos. Telf. F-6363

SE OFRECE MUCHACHA ESPAÑOla para el servicio de cuartos o comedor sirve mesa a la rusa y sabe coser un poco tiene referencias de donde trabajó pueden llamar de 8 a 3 Telf. M-4011

DESEA COLOCARSE UNA MUCHAcha del campo de criada de mano. Llame al Telf. M-9526

SE DESEA COLOCAR UNA JOVEN panameña, de color, de sirvienta en general, para matrimonio o tres personas, tienue presencia y referencias, duerme llame al FO-2677, es carnicería de 8 a. m. a 12 -4 p. m. a 6.

UNA JOVEN ESPAÑOLA DESEA COlocarse de criada de manos, tiene referencias Sueldo$15.00 I-3689

SE OFRECE CRIADO DE MANOS, español joven práctico en todo lo que requiere un servicio fino a la rusa, sabe planchar ropa de caballero y tiene buenas referencias Telf.: F-6276

ESPAÑOLA BUENA PRESENCIA, fina con referencias de familias distinguilas, desea colocarse para cuartos. Sabe coser y cortar. «M.M.» Telf M-7730.

DESEA COLOCARSE JOVEN ESPAñola criada de cuartos acostumbrada al servicio fino, cumplidora sabe lavar y planchar ropa fina y zurcir, magníficas referencias no menos de 18 a 20 pesos de 8 a.m. a 12.30 p.m. FO-2706

SE DESEA COLOCAR UNA MUCHAcha de criada de manos manejadora o para cuartos tiene buenas referencias de las casas en donde trabajó. Informen Telf. F-6033

DESEA COLOCARSE UN JOVEN español para criado de mano, tiene referencias de casas conocidas donde trabajó Telf. U-2235

CRIADA ESPAÑOLA JOVEN, CON buenas referencias desea colocarse casa moralidad va repartos duerme colocación no menos de $20 Informan F-3386

SE DESEA COLOCAR UNA JOVEN espabola para criada de manos o de cuartos, en casa de moralidad, es formal y cumplidora. Informan F-2443.

SE DESEA COLOCAR UNA MUCHAcha extranjera para cuartos y coser, tiene muy buenas recomendaciones, muy servicial F-6107.

SE DESEA COLOCAR JOVEN ESPAñola de cuartos, desea casa de moralidad, sabe lavar y planchar ropa fina y zurcir desea ganar de $18 a $20 tiene magníficas referencias de 8 a 12.30 p. m. Telf. F-5988.

SE DESEA COLOCAR UNA ESPAñola para cuartos y coser sabe bordar a máquina. Calle Florencia 66 y San Anselmo, Cerro. Telf. I-4603.

SE DESEA COLOCAR UNA JOVEN de color para criada de mano o de cuartos, lava y plancha ropa fina, tiene buena referencias sale a los repartos o finca, sueldo de $15 a $18. F-6242. Pregunte por Lucía, bodega.

SE OFRECE UN JOVEN BLANCO CUbano para criado, tiene referencias y no tiene pretensiones para más informes, llame al teléfono A-6858.

SE OFRECE UNA JOVEN PARA criada de cuartos, comedor o manejadora. Tiene buena presencia. referencias y está acostumbrada a servir Sabe lavar y planchar ropa fina. Informan A-6858.

SE DESEA COLOCAR UNA JOVEN de color para criada de manos, limpia, decente y con buenas referencias. Informan F-2400.

ESPAÑOL CON MAGNIFICA REFErencia y recomendación, ofrécese de criado de 1a. sabiendo perfectamente servir mesa fina, planchar ropa de caballero. hacer cocteles y todo lo concerniente al servicio. FO-1077.

SE DESEA COLOCAR UN BUEN criado de manos con buenas referencias español sirve a la rusa y hace coteles y entiende de cantina. A-4415.

MUCHACHA JOVEN DEL PAIS, DE presencia aceptable y entendida en trabajos domésticos, desea colocarse. Tiene referencias y va a cualquier parte. Sirve o no a la rusa. $10.00 adelante F-6445.

SIRVIENTE, HABLA INGLES Y ESpañol de buena presencia desea colocarse. Tiene excelentes referencias de casas conocidas donde ha trabajado Llame A5-3671.

SE OFRECE HOMBRE JOVEN BLANco cubano cumplidor, entendido en finca y vaquería, no tiene pretensiones, tiene referencias. Informan Monte 107 Altos A-7740.

DESEA COLOCARSE JOVEN CUBAna para criada de mano, cuartos o cocinar y limpiar si es corta familia, o matrimonio solo. Duerme en la colocación. F-6137.

SE DESEA COLOCAR UN JOVEN del campo de 15 años para ayudar limpieza o criado de mano, sabe hacer de todo sin pretensiones. Llame al M-4275.

CRIADA DE CUARTOS SE DESEA colocar una buena criada de cuartos, con referencias, lo mismo manejadora que de criada de mano o comedor. Sale a los repartos, duerme fuera o dentro. Informes: M-7375.

CRIADA BLANCA JOVEN CON MUY buenas referencias desea colocarse, duerme en la colocación, o para manejadora de un solo niño. Quiere ganar lo menos $15. Informan F-3386.

119 COCINERAS-COCINEROS

COCINERA ESPAÑOLA DE MEdiana edad desea colocarse en casa de corta familia para cocinar y limpiar o ayudar en la limpieza duerme en la colocación tiene referencias. Sueldo de 12 pesos en adelante Teléfono I-7362 llamar después de las 8

ENGLISH SPEAKING COLORD Cook seeks position with american or Cuban family, first class pastry cook, knows cuban american dishes tranel reliable reference call. Telf. FO-2644

BUEN COCINERO CHINO JOVEN y limpio desea casa particular cocina a la criolla española y americana repostería y pastelería fino y helados tiene referencias informan: U-6751

SE OFRECE ESPAÑOLA MEDIANA edad para cocinar a corta familia, Telf. A5-1812 Matadero 93, entre Flores y Lindero.

SE OFRECE COCINERA DE COLOR con práctica en la repostería o para cocinar y ayudar a cocinar fuera, según trato salgo a los repartos. Teléfono F-2524. Informes 23 407 esquina a J.

SE OFRECE BUENA COCINERA, muy práctica para cocinar solo o cocinar y limpiar o cocinar y ayudar algo repostería duerme en la colocación o fuera. según trato. Salgo a los repartos. Informes M-1149

SEÑORA ESPAÑOLA DESEA COLOcarse para cocinar si es corta familia ayuda a la limpieza sabe bien su obligación informan Telf. M-3806

119 COCINERAS-COCINEROS

YOUNG ENGLISH SPANISH SPEAking inglish, chinese cook algo gar dener has good references, informes: San Nicolás Nro. 759, altos, Hap Yin Chung, F-2524 y M-1149

COCINERO ESPAÑOL CIUDADANO cubano desea trabajar en fonda o casa de huéspedes ha trabajado en hoteles llamar al Telf. M-4125

COCINERO REPOSTERO SE OFREce para casa particular sabe hacer todas las comidas y hacer plaza, ha estado en casa del Dr. Bustamante y Dr. Mendoza y Rr. Rodriguez Cartas Informan Progreso 221 Telf. M-9596

SE OFRECE COCINERO SABE COcinar a la criolla española francesa y a la americana, sabe hacer dulces, me ofrezco para casa particular o comercio Telf. M-5372 Luis Wong.

COCINERA REPOSTERA INGLESA, con buenas referencias desea colocarse para cocina solo duerme colocación quiere ganar $15 Informes al F-3386

DESEA COLOCARSE UNA ESPAÑOla para cocinar y limpiar para matrimonio solo o corta familia, tiene referencias y no va a los repartos. Teléfono U-2539.

DESEA COLOCARSE SRA. ESPAÑOla para cocinar y limpiar. Va a todas partes. Buen sueldo. Telf. FO-9235

SE DESEA COLOCAR UNA JOVEN española para un matrimonio, sabe cocinar y es formal. Para más informes llame al Telf. M-3596.

SE DESEA COLOCAR UN COCINERO repostero que sabe muchos platos finos cubanos, españoles, english french, cake pastel, hace todo fino, muy limpio, sin pretensiones. Tengo referencias. muy bueno case wespe e case family. Telf. F-6090.

UN BUEN COCINERO REPOSTERO joven chino sabe cocinar a la americana, criolla, española y pastelería, con buenas referencias de donde trabajó, bien limpio, cumplidor, desea colocarse en casa particular u hotel. A-9063.

MUCHACHA ESPAÑOLA CON BUEnas referencias, desea colocarse con matrimonio para cocinar y limpiar o de criada de mano. Sabe trabajar y cumplir con su deber. No va a los repartos. Telf. A-4098.

UNA ESPAÑOLA DE MEDIANA edad se ofrece para cocinar o para cocinar y limpiar siendo matrimonio solo. Telf. M-7881. Aguila 137.

SE OFRECE JOVEN ESPAÑOL MAEStro cocinero y repostero, conoce la cocina inglesa y francesa, española y criolla, tiene buenas referencias. Telf. M-3592.

SE COLOCA UNA JOVEN DE COlor para cocinar, sabe de toda comida criolla y española, hace dulces y plaza. No duerme en la colocación Telf. M-7652.

SE OFRECE UNA BUENA COCINEra, si es corta familia puede ayudar a la limpieza. Es limpia y trabajadora y sabe hacer muchos platos. Informan A-6858.

COCINERA CON BUENA SAZON A la criolla y española ofrécese, tiene referencia hace dulces corrientes, duerme fuera o colocación o todo servicio a matrimonio sale a los repartos informes F-6445.

OFRECESE COCINERA BUENA DE color con referencias, tenía sazón y limpia en su cocina o todo servicio a matrimonio duerme fuera o colocación. Inf. FO-1077.

SE OFRECE UNA ESPAÑOLA PARA cocinar y limpiar a corta familia o para cuartos y costura M-2183.

DOS PERSONAS DE MEDIANA edad desean colocarse. Una es buena cocinera y la otra de cuartos y coser. Son personas decentes, desean ganar $15 cada una, Tienen referencias. F-6719.

SE DESEA COLOCAR UNA MUchacha española para limpiar y cocinar a un matrimonio o corta familia. También se coloca para criada de mano. Tiene referencias. Aguila 562. Telf. M-2960.

SE DESEA COLOCAR UNA SEÑORA española de mediana edad para cocinar o para cocinar y limpiar a corta familia. Tiene referencias. Teléfono A-9441.

DESEA COLOCARSE UNA JOVEN española para todos los quehaceres de matrimonio solo o de criada de mano. Sabe cocinar bien y tiene referencias. Telf. U-2625.

SE DESEA COLOCAR PARA COCInero un joven de color. Tiene muy buenas referencias y es repostero. Sale al campo. Telf. M-7207. José.

SE DESEA COLOCAR COCINERA de color. Sabe repostería, con buena sazón. Tiene referencias. F-2524. Preguntar por Pura. No menos de $18 o $20.

SE OFRECE UN JOVEN CHINO, buen cocinero, cocina criolla, española y americana. También repostería, muy limpio. Sabe cumplir con su obligación. Informan: M-4568, Prefiere casa de familia. Tiene referencias.

ESPAÑOL MEDIANA EDAD DESEA colocarse de ayudante de cocina, buenas referencias M-4284.

COCINERA, SE DESEA COLOCAR una buena cocinera con referencias conoce perfectamente su oficio lo mismo cocina y limpia, duerme fuera o dentro del trabajo, sale a repartos Informan M-7375.

SE OFRECE COCINERA CON REFErencias para cocinar solo o cocinar y limpiar. Tengo buena sazón, buena presencia y saludable. También trabajo de criada de mano. Informan: A5-0672.

PARA COCINAR Y LIMPIAR, CASA de corta familia, desea colocarse joven de color. Tiene buenas referencias y aspecto decente. Duerme en la colocación, desea ganar $20. Informan: F-3386.

120 MANEJADORAS

MANEJADORA DE COLOR, BUEnas referencias desea colocarse y duerme colocación, quiere ganar $12 Informan F-3386

SE DESEA COLOCAR UNA JOVEN inglesa de color, de manejadora, le habla inglés al niño y lava ropa fina, tiene presencia y referencias llame al FO-2672

SE DESEA COLOCAR UNA MANEjadora sabe el inglés y español calle 21 Nro. 961 altos, Vedado.

MUCHACHA BLANCA, CON INMEjorables referencias, desea colocarse de manejadora, en casa moral, experiencia, duerme en el acomodo; exclusivamente como manejadora. Prefiere el Vedado. Teléfono F-8207.

124 LAVANDERAS-LAVANDEROS

LAVANDERA DE COLOR, MEDIAna edad. tiene muy buenas referencias, desea colocarse para lavar solo o lavar y hacer pequeña limpieza. Duerme en la colocación o fuera. Quiere ganar $15. Informa: F-3386.

125 CHOFERES

SE DESEA COLOCAR CHAUFFEUR español en casa particular tiene quien lo recomiende, once años de práctica no tiene pretensiones. Telf. I-4118 Tulipn 407

SE DESEA COLOCAR UN EXPERTO chauffeur mecánica de color en casa particular o camión 10 años de experiencia tiene referencias F-6253 Manuel Figueroa.

CHAUFFEUR MECANICO ELECTRIcista plomero visitador médicodental en servicio activo, desea casa comercial excolusivamente para trabajos, tengo garantías. Sr. Prado X-1270 e I-7576

CHOFFER ESPAÑOL DESEA COLOcarse en casa particular es muy formal y cumplidor en su trabajo tiene referencias informan Telf. F-3744

DESEA COLOCARSE CHOFER ESpañol ex-chauffeur de la casa Montalvo y Corral, ofrécese para casa de comercio o particular, buenas referencias y práctica. Telf. X-3191.

129 OFICINISTAS

TAQUIGRAFA- MECANOGRAFA ESpañol-inglés, práctica comercial desea trabajar en horas extras en casa ofrézcale oportunidad practicar inglés. Telf. A-8579 de 2 a 4

M.E.C.D. 2016

SE CONSIDERA MUY SIGNIFICATIVA LA DECLARACION DE REYNAUD DE QUE FRANCIA ESTA DECIDIDA A IMPEDIR LA HEGEMONIA ALEMANA EN LOS PAISES BALKANICOS

LOS PAISES ESCANDINAVOS

NUEVA YORK, (SIPA).—Aún cuando Escandinavia es propiamente la península en que se hallan comprendidos exclusivamente los reinos de Suecia y Noruega, por países escandinavos se da a entender, el grupo formado por esos dos y el vecino reino de Dinamarca. Mucho se ha venido hablando de ello últimamente en los despachos cablegráficos de la prensa, en relación, primero, con la guerra entre la Gran Bretaña y Francia por una parte y Alemania por la otra; después con la guerra rusofinlandesa y ahora con la paz que acaban de pactar Rusia y Finlandia.

La primera conducción trasatlántica de pasajeros y mercancías, fué la que tuvo lugar entre Noruega y las colonias establecidas en la Groenlandia, en los comienzos del siglo X, bajo el reinado de Heraldo el Rubio. Otro Rey, Erico el Colorado, en su galera, cuya proa tenía la forma de un dragón, y que probablemente era de cuarenta remos, se hizo a la mar con rumbo al oeste, en dirección de Vinlandia, país éste, con el que no han podido dar todavía los historiadores, quienes lo siguen buscando en la tierra firme de la América del Norte.

Dinamarca, el más pequeño de los estados escandinavos, y cuyo suelo es llano y fértil, ha puesto en juego toda clase de sabias y efectivas reformas sociales, así como el sistema cooperativo de compras y ventas, y ha logrado convertirse, entre los países europeos, en el primer exportador de tocino, mantequilla y huevos.

El segundo en tamaño, de los estados escandinavos, es Noruega, cuyo territorio es montañoso, cortado desde grandes alturas por hendiduras que penetran en el mar, llamadas **fiores**. El singular de esta palabra, en noruego, es **fjord**, y la «j» equivale a la «i» latina. Y por todos lados se ven picos nevados. Siendo esa tierra, en el grupo de países de que se trata, la menos apropiada para la labranza, los noruegos se dedican especialmente a ocupaciones marítimas, y en consecuencia, sus industrias principales son la pesca y las construcciones navales.

El mayor de esos países, es Suecia, cuyas actividades son esencialmente industriales, para lo cual aprovechan los suecos sus abundantes bosques y yacimientos de hierro, y el espíritu de inventiva de que están dotados. La península escandinava en sí, es una cadena de montañas coronadas de nieve. Suecia se halla en la vertiente oriental y Noruega en la occidental. Inmediato a ambos reinos, de los que lo separa tan sólo el Categat, brazo de mar que pone en comunicación el mar del Norte con el Báltico, está el reino de Dinamarca.

Dominaron Gran Parte de Europa

Grandes áreas de los países escandinavos, se hallan invadidas por el mar. En cuanto a Dinamarca, la tercera parte del reino, consta de islas. Suecia y Noruega, juntas, tienen costas en cuatro mares, además del océano Artico. En la parte septentrional de ambas, el sombrío invierno dura el doble que el resplandeciente verano. Créese que es bien posible que la endogamia practicada por siglos y siglos, quizá en el brumoso valle noruego de Miosa, se deba esa pura raza rubia de ojos azules que fascinó a los pueblos de la Europa Central.

Esa raza rubia era constituída por los feroces normandos, esto es, norteños y nórdicos, y que no son otros que los godos, visigodos y ostrogodos. Con el nombre de anglos, fundaron en la Gran Bretaña, lo que se llamó Angleland, o sea, England, la que los franceses llaman Angleterre y los españoles Inglaterra. Con el nombre de normandos, devastaron París y se establecieron en la región francesa que pasó a llamarse Normandía. Y con el nombre de **rus**, palabra eslávica que significa **suecos**, fundaron una dinastía, cuyo dominio se extendía de Novgorod a Kiev, y que fué el origen de Rusia.

Cuando Dinamarca le reclamó a Alfredo el Grande, la tercera parte de Inglaterra, hallábanse bajo el poder de aquel reino, Noruega y parte de Suecia, y en 1066, un duque de Normandía, se coronó rey de Inglaterra. En 1397, la reina Margarita, de Dinamarca, reunió bajo su cetro, a los tres países escandinavos, por medio del Tratado de Calmar. En el siglo XVI y bajo la dirección de Gustavo Wasa, (o Vasa), la inquieta Suecia se separó de Dinamarca, y ese adalid, fué el fundador de la nueva monarquía. Noruega permaneció bajo el dominio de Dinamarca hasta 1814, en que a consecuencia de la derrota de Napoleón en Waterloo, y por ser Dinamarca aliada a la Francia napoleónica, se le hizo a Noruega el favor de separarla de ella, para unirla contra su voluntad, a Suecia, y por último, en 1905, se erigió un reino independiente, sentando en su trono a un príncipe danés, que asumió el nombre de Haakon VII, quien todavía reina. (Haakon se pronuncia en noruego **Jocon**).

"HAY QUE ACABAR CON LA UNION DE LAS REPUBLICAS SOVIETICAS DE RUSIA" DICE EN EL PERIODICO FRANCES "LE MATIN" EL CORONEL FABRY

Los ingleses, dice un diario, confiesan que harán lo posible por herir al Reich alemán por la zona sudeste

Otro periódico, comentando los acontecimientos, dice que la firma del Tratado entre Rusia y el Irán, constituye un nuevo golpe contra los planes forjados por Inglaterra

BERLIN, marzo 26. (Transocean).—Hoy, martes, por la noche, se sabe que el Embajador soviético, Schwarzew, quien desde hace algún tiempo se encuentra en Moscú, regresará a esta capital a fin de la presente semana. El regreso del diplomático ha sido anunciado ya repetidas veces, sin realizarse. Su viaje a Moscú sigue siendo objeto de rumores en los círculos extranjeros de Berlín, en los que se afirmaba incluso que Molotoff mismo lo haría ir próximamente a Berlín.

En la conferencia de prensa de hoy un portavoz del Ministerio del Exterior del Reich nuevamente preguntado acerca del supuesto viaje de Molotoff, se limitó a referir a los periodistas extranjeros la declaración oficial recientemente propalada por la agencia soviética Tass, que desmintió categóricamente tal propósito de Molotoff.

No obstante, la U. R. S. S. es hoy el tema principal de los periódicos alemanes, que continúan comentando extensamente los planes de los países occidentales de extender la guerra hacia el sudeste de Europa y atacar la Unión Soviética.

Con grandes caracteres el órgano nacional-socialista «Angriff» califica un «nuevo golpe contra los manejos británicos la firma del tratado comercial entre la Unión de los Soviets e Irán», mientras que el «Localanzeiger» titula su comentario: «Los Balcanes constituyen el objeto principal de la agitación política. París contra la Unión Soviética. Nuevos actos de sabotaje en los yacimientos petrolíferos rumanos. Agentes del Servicio Secreto británico vuelven a desplegar sus actividades», y en el diario «Nachtausgabe» se dice en grandes titulares: «La finalidad anglo-francesa: la guerra contra la Unión Soviética».

Casi todos los diarios alemanes citan hoy, martes por la noche, la declaración hecha en las columnas de «Le Matin» por el coronel Fabry, diciendo: «Hay que acabar con la Unión Soviet», y recuerdan la noticia recientemente propalada por la Reuter e inmediatamente desmentida en Bucarest, según la cual Alemania había dirigido a Rumanía un ultimátum económico.

Los diarios reproducen, además, pasajes del diario francés «Ordre», deseoso de sembrar la discordia entre Yugoeslavia y las potencias del eje, y recuerdan con tal motivo el aniversario de la firma del pacto llamado de Adria, entre Italia y Yugoeslavia, que ha dado lugar a un cambio de telegramas entre los ministros del Exterior de ambos países, subrayando la cordialidad de las relaciones italo-yugoeslavas.

Todos estos hechos son resumidos por el «Boersen Zeitung» como sigue:

«Los ingleses confiesan francamente que harán todo lo posible para herir, por lo menos económicamente, a Alemania desde el sudeste, sin preocuparse de la neutralidad de los países situados en dicha región. Tanto Italia, contra la cual los especuladores londinenses del Mediterráneo y del sudeste hacen labor, acaso como el Reich, siguen atentos todos estos intentos, pero tampoco los países del sudeste, directamente interesados, se muestran con gana alguna de convertirse en víctimas de la política inglesa, representada por el famoso periodista judío-inglés Augur, quien escribió ayer en las columnas de los diarios belgas, comprados por la «Metropole», que si la guerra se prolongase más aún, «no existiría ya neutralidad alguna», amenazando, pues, con estas declaraciones también a Italia».

«Seguimos tranquilos los intentos de poner en práctica estas amenazas judío-plutocráticas», termina diciendo el «Boersen Zeitung».

PROTESTA EL JAPON DE UNA SUPUESTA OCUPACION DE TIERRA POR INGLATERRA

TOKIO, marzo 26 (Havas).—Los miembros de la Sociedad Japonesa de Exploración Antártica muestran extremadamente su descontento por el Gobierno australiano haber publicado una carta en la que se incluyen las regiones recorridas por la expedición nipona de 1912, como pertenecientes a Inglaterra. La Sociedad acordó hoy, en sesión extraordinaria, pedir al Ministro de Estado del Imperio, Machiro Arita, que proteste cerca de la cancillería de Londres de ese error, sosteniendo con energía que la zona austral aludida está bajo la soberanía del Japón, ya que a su debido tiempo tomaron de ella posesión sus exploradores.

La Sociedad Antártica acordó igualmente celebrar una serie de reuniones públicas en las principales ciudades japonesas, para estimular a la opinión. Actualmente, la Sociedad se ocupa en los preparativos de la organización de una segunda expedición antártica nipona, con la cual se conmemorará el vigésimo sexto centenario del Imperio japonés.

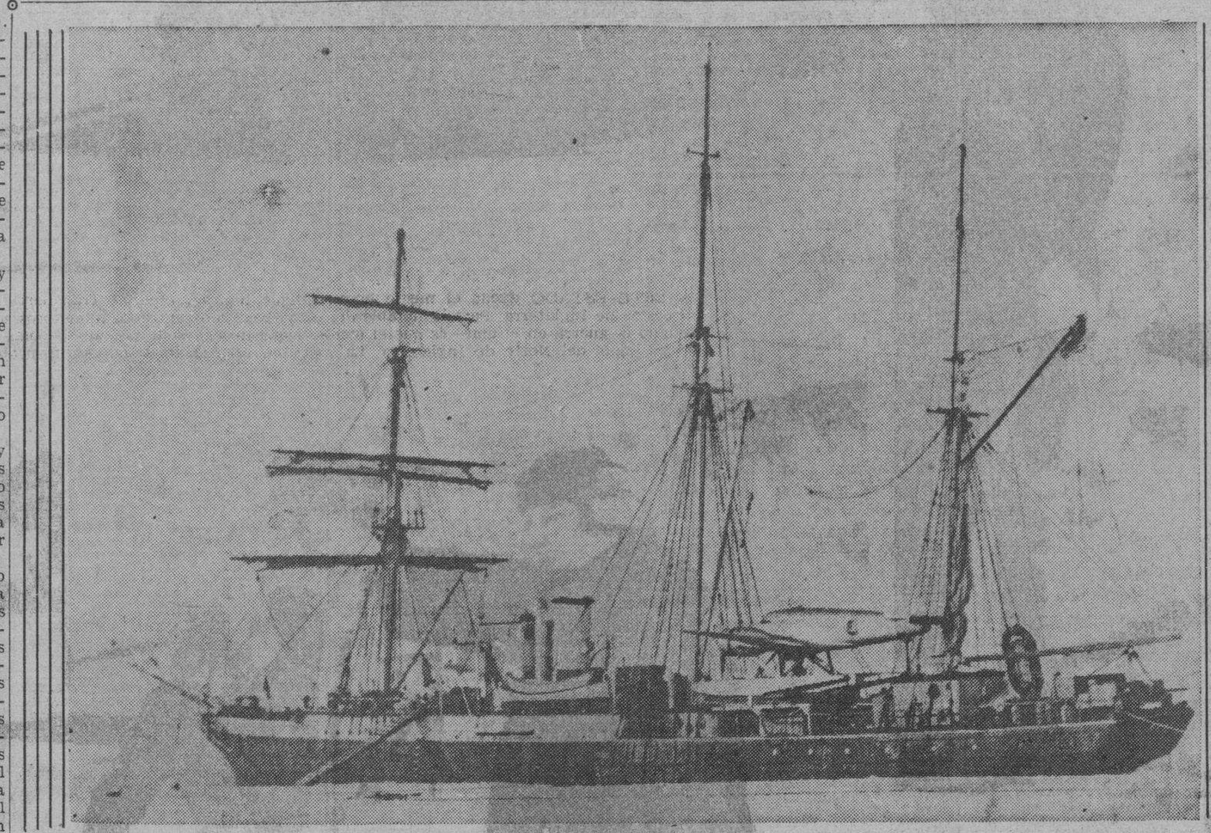

LA PRIMERA FOTOGRAFIA DE LA EXPEDICION DE BYRD A «LA PEQUEÑA AMERICA»

Esta es la primera fotografía llegada a Norteamérica en la que aparece el buque «Bear» anclado en «la Pequeña América», cerca del Polo Sur. El avión que aparece en él todavía no había sido descargado del buque para sus vuelos de exploración.—(Foto Acme-Editors Press).

En su discurso de ayer, el Primer Ministro francés dijo que el nuevo Gabinete es puramente para la guerra

«Esta es—agregó—la preocupación única de su Gobierno, el cual está decidido a permanecer en el Poder, a pesar del voto único de mayoría que alcanzó en el Parlamento francés»

PARIS, marzo 26. (AP.)—El Primer Ministro Paul Reynaud, en un discurso que pronunció hoy por radio, presentó a su Gabinete como un «gobierno puramente de guerra» con una sola aspiración: derrotar al enemigo.

Se ha formado, dijo, para hacer la guerra y hacerla en todos los campos, agregó el Primer Ministro, poniendo de relieve que después de siete meses de guerra contra Alemania «no ha sido invadida, sorprendida ni descubierta.»

Una y otra vez, el vigoroso Primer Ministro reiteró que su Gobierno, que está decidido a permanecer en el poder a pesar del voto único de mayoría que alcanzó al presentarse al Parlamento, sólo tiene una preocupación: continuar la guerra.

Reynaud manifestó que su «Gabinete de guerra» interno, compuesto de nueve miembros, todos jefes de ministerios directamente responsables de la defensa nacional, tiene la misión de llevar a Francia y a sus aliados los ingleses, a la victoria, venga lo que viniere.

Añadió que al formar su Gobierno, había esperado contar con el apoyo de todos los partidos. Por lo menos, la rapidez con que se formó el Gabinete restó a Adolf Hitler las ventajas de una prolongada crisis gubernamental.

«Hubiera llegado la oportunidad para M. Hitler si hubiese visto salir de una serie de crisis ministeriales en Francia un gobierno débil distanciado de las masas de la nación e incapaz de dirigir el país—declaró Reynaud—pero ese peligro se ha evitado.»

Dijo también que espera contar con mayor apoyo de los partidos de que se reflejó en la votación de la confianza.

Nombrando directamente a Hitler, Reynaud dijo que el Fuehrer alemán «ha puesto en movimiento todo cuanto dispone» para amenazar la vida económica de los estados balcánicos.

«Está dispuesto a atacar la independencia económica de los países balkánicos,» manifestó Reynaud, agregando que Francia tiene interés lo mismo en la parte occidental que en la oriental de Europa.

La declaración de Reynaud sobre la determinación de los franceses de impedir una hegemonía alemana en los países balcánicos, se considera particularmente significativa.

Puso de relieve que la Francia de hoy depende de sus armas y dijo que los franceses no están dispuestos a someterse sino a dominar.

«Francia seguirá con el alma de un combatiente; con el alma de un vencedor» dijo elevando su voz en desafío el jefe del gobierno.

Reiterando la posición de Francia en sentido de que Alemania debe aceptar la responsabilidad por haber desencadenado la guerra, recordó la marcha de Hitler a Renania y su absorción de Austria, de Checoeslovaquia y de parte de Polonia.

¿Vamos a permitir que el enemigo se vigorice con estas conquistas y que desaparezca la libertad?, preguntó Reynaud.

«El deber del gobierno francés es claro: hacer la guerra.»

Volviendo después a la situación militar, dijo Reynaud.

«Francia, muchas veces en lo pasado, ha sido sorprendida e invadida, pero esta vez no es posible sorprender a Francia.

«Pensemos en la gran tarea que tenemos ante nosotros en relación con los armamentos. Napoleón llevó a cabo su labor con sólo 600.000 soldados y con una sola clase de hombres, pero hoy tenemos una inmensa variedad de materiales de guerra que eran totalmente desconocidos entonces. También tenemos que vivir detrás de las líneas. En todas partes necesitamos hombres de trabajo. Todo el mundo debe trabajar.

«El deber del gobierno francés es poner a cada hombre en su puesto y ese deber estase cumpliendo, dijo Reynaud.

«Sí. Esta guerra es dura y sonada por lo que tenemos que trabajar y sufrir. No creáis, pueblo francés, que no me doy cuenta de los grandes sacrificios que os impongo.»

Pero por duro que sea el trabajo y dura la pelea, siguió diciendo el jefe del gobierno, «ganaremos esta guerra».

«Y antes que la victoria militar habrá de ganarse la victoria diplomática. Esta victoria diplomática nos traerá la victoria miltiar. El futuro depende de que el pueblo francés sufra y luche.»

DAN OFICIALMENTE LA ENTREVISTA DEL DUCE CON EL CONDE TELEKI

ROMA, marzo 26. (Havas).—La secretaría de la presidencia del Consejo de Ministros publicó hoy el siguiente comunicado oficial sobre la entrevista del Primer Ministro Mussolini con el jefe del Gobierno de Hungría, conde Teleky:

«El Duce recibió en el palacio Venecia al conde Teleky, a las seis de la tarde, conversando ambos, amigablemente, dos horas, resultando de la conferencia una proposición para trazar las líneas de la colaboración interior enter los dos países, colaboración que ha sido ya puesta a prueba por los acontecimientos actuales, y la cual coincide perfectamente con las relaciones existentes entre Italia y Alemania, Alemania y Hungría e Italia y Yugoeslavia. Los Gobiernos de Budapest y Roma coordinarán su acción con la finalidad de preservar la paz en los Balkanes y en el sector danubiano».

Sigue en Finlandia la instalación de muchos refugiados

Todas las escuelas, salas de gimnasia y hospitales transformados en albergues

HELSINKI, Finlandia, marzo 26. (Por Robert Rieffel, corresponsal de la Agencia Havas.) — Mientras los miembros del Gobierno finlandés pasaban la Semana Santa en el campo y la vida política de la nación disminuía temporalmente su ritmo, en provincias la actividad era intensa. Los Gobernadores dedicaron los días de Pascuas a inspeccionar los centros de concentración de evacuados y a supervisar sus instalaciones. Un grupo de periodistas extranjeros acompañó en su recorrido al Gobernador de la provincia de Hame, a 150 kilómetros al Norte de Helsinki. El distrito, que antes de la guerra tenía menos de cuarenta mil habitantes, ahora tiene más de 47 mil. La mayor parte de los refugiados procede de Vipuri. Todas las escuelas, Salas de gimnasia y hospitales fueron transformados en albergues provisionales para recibir mujeres y niños evacuados.

En la carretera de Hammenlinna, el corresponsal de Havas se cruzó con un viejo trineo que era conducido por dos ancianos. Estos le contaron que procedían del ismo de la Karelia, de donde partieron hace nueve días, habiendo cubierto desde entonces un promedio de cincuenta kilómetros diarios. Mañana llegarán al lugar de destino que les fué indicado por las autoridades. Sobre el trineo se veía cierta cantidad de heno, que llevaban para alimentar al viejo caballo que tiraba del vehículo, y unos cuantos paquetes, que contenían todo lo que pudieron salvar los dos evacuados.

En Issoevo, pequeña población, visitamos la escuela local, en la que fueron alojadas 36 personas. Se nos recibió con una canción kareliana, que mujeres y niños cantaban con lágrimas en los ojos. En la pizarra escolar aparecía escrita con yeso esta divisa: «Nuestro hogar, y la libertad de nuestra patria, son nuestros tesoros más queridos.....» El viaje de inspección terminó en la población de Lahti, bien conocida por su estación emisora de radio, que tanto actuó durante la guerra, y por su famoso tobogán para esquiar.

La impresión reinante en Londres ayer era que Italia se prepara a entrar en la guerra junto al Reich

Un despacho hace resaltar el hecho de que la Prensa de Italia ha recrudecido sus ataques a los aliados, al mismo tiempo que cesaron por completo sus filípicas a Rusia

LONDRES, marzo 26. (Exclusivo.)—la impresión reinante aquí hoy es la de que Italia se prepara para entrar definitivamente en el campo de batalla, contra los aliados, al lado de Rusia y de Alemania.

En un largo despacho de Roma al «Daily Mail»—diario de Lord Rothermere, que ha sido amigo consistente de Hungría e Italia en los últimos veinte años,—se hace constar que aprovechando la visita a la capital italiana del Conde Paul Telecki, Primer Ministro húngaro, el Embajador inglés en Italia, Sir Noel Charles, ha sido advertido de antemano que algo se prepara en Roma contra los aliados. Al mismo tiempo el Embajador francés André Francois-Poncet, quien había sido ordenado regresar a París, demoró su viaje hasta saber qué es lo que intenta hacer Benito Mussolini.

Sir Noel y el Conde Telecki son amigos viejos y el despacho al «Daily Mail» da a entender que la conversación entre los dos estadistas no fué muy cordial. Telecki—según el despacho—se quejó contra el bloqueo inglés, alegando que perjudicaba a los intereses húngaros. Al mismo tiempo manifestó que el propósito aliado—si ganasen la guerra—de reconstruir al Estado Checoeslovaco, era visto con malos ojos en Hungría y que los húngaros tampoco desean ver la reconstrucción de Austria. «Es aparente—dice el despacho—que Hungría considera que sus intereses serían perjudicados si Checoeslovaquia y Austria volviesen a surgir como naciones libres y fuertes.»

Cambio observado en la prensa

El despacho hace constar que en los últimos días la prensa italiana ha recrudecido sus ataques a los aliados, y que las anteriores filípicas contra Rusia y los bolcheviques han desaparecido de la prensa, reconcentrándose ahora el fuego contra las democracias.

Los diarios italianos, según el citado despacho, reproducen íntegramente un editorial del «Frankfurter Zeitung», de Alemania, poniendo de relieve que no existe ningún contraste entre la política italo-germana y la política italo-rusa. Los diarios agregan que tanto Rusia como Italia, están de acuerdo en mantener el «statu quo» en los Balcanes. La idea parece ser la de preparar al público italiano para la clarificación de las relaciones italo-rusas. En este sentido, el despacho agrega que los dirigentes italianos tratan de convencer a Telecki de que vale la pena cooperar con Alemania y Rusia para conseguir las aspiraciones húngaras.

«Ello probablemente—agrega el despacho—quiere decir que Italia coopera con Alemania en el sentido de persuadir a Hungría y Yugoeslavia a aliársele bajo la promesa de que Rusia podrá luego maniobrar contra Rumanía, de modo que Hungría pueda adquirir la Transilvania y otros territorios anteriormente húngaros que fueron ocupados por los rumanos, como consecuencia de la guerra pasada.»

Opinion del «Osservatore Romano»

«Il Osservatore Romano»—único diario en Italia que no está obligado a reflejar el punto de vista oficial del gobierno italiano—dice que Alemania se vió obligada para romper el círculo forjado por los Aliados en su derredor a pactar con Rusia; pero que Italia, como no beligerante, no está obligada a seguir el ejemplo alemán.

Es la primera vez que el órgano del Vaticano se refiere al «Círculo de hierro en derredor de Alemania», como llamó la propaganda nazi-fascista al esfuerzo del Primer Ministro inglés, Neville Chamberlain, al preguntar a los países pequeños, vecinos de Alemania, si deseaban protección en el caso de ser agredidos. A ese cuestionario la prensa nazi lo llamó «un esfuerzo para cercar a Alemania». Polonia aceptó la protección inglesa. Los países del Báltico no la aceptaron. Tres de ellos están ahora bajo la influencia rusa y el cuarto, Finlandia, fué obligado a firmar un Tratado cediendo parte de su territorio a Moscú. Hungría no aceptó la protección ofrecida y Rumania, aunque la aceptó, no ha demostrado hasta ahora que esté dispuesta a cumplir ciertas obligaciones relacionadas con dicha protección.

Según el citado despacho, Yugoeslavia parece estar determinada a seguir a Hungría. En un artículo publicado por «Vreme» de Belgrado, el Ministro italiano de cultura popular, Alesandro Pavolini, habla de las «grandes ventajas de la propaganda cultural italiana, mediante una prensa estrictamente regida por el Estado Fascista, que permite al público leer solamente aquellos informes que el Estado considere sean culturales; y que además, tiende a forjar la opinión pública, impartiendo al lector las ideas más sanas y apropiadas.»

En su artículo el señor Pavolini informó a los Yugoeslavos que el principal enemigo de la cultura, la libertad y el progreso, es el bolcheviquismo, y que dicho mal es alentado por la «llamada prensa libre de las democracias decadentes». Según Pavolini ni Rusia, ni Alemania, son bolcheviques.

«La política italiana es dinámica—agregó Pavolini—y se ajustará de modo que pueda obtener mayores ventajas para Italia y sus amigos, como consecuencia de esta guerra, que es solamente un período de transición conducente a la realización de la justicia y de un nuevo orden mundial.»

El artículo de Pavolini publicado en la prensa yugoeslava, según el despacho al «Daily Mail», es interpretado en Roma como señal de que Belgrado también «se acoge al sistema cultural italiano, y en caso de necesidad ayudará en la reacción del nuevo orden mundial, meta de la política dinámica de Herr Hitler, Josef Stalin y Benito Mussolini.»

Muy pocos electores han podido ir a votar ayer en el Canadá

En el desfile del Primero de Mayo el Ejército de Rusia marchará «a paso de ganso»

LONDRES, marzo 26. (Exclusivo).—Un despacho de Bucarest al «Daily Express» da cuenta de un acuerdo firmado por once grandes compañías petroleras rumanas con la «petrofina» de París, comprometiéndose a entregar a dicha corporación francesa 200.000 toneladas de petróleo antes del 15 de junio. El precio será igual al pagado por Francia por los embarques de petróleo crudo, F. O. B., del Golfo de México

El «paso de ganso» en Rusia

LONDRES, marzo 26. (Exclusivo).—Rusia también ha adoptado el «paso de ganso». En un despacho de Moscú al «London Times», se informa que el ejército rojo en el gran desfile del primero de mayo, marchará con el «rígido paso de formación» que es el equivalente ruso para el «paso de ganso» de Alemania. Una unidad de técnicos alemanes que tomaron parte en la guerra en Finlandia, marchará con el ejército rojo en Moscú, agrega dicho despacho. Cuando Italia entró en el eje con Berlín, el ejército italiano adoptó el «paso romano».

Se celebraron ayer las elecciones parlamentarias en Canadá

OTAWA, marzo 26. (AP.)—Hoy se celebraron elecciones generales en Canadá y los despachos que se han recibido en esta capital dicen que la votación fué escasa en las secciones rurales del Este, donde hubo grandes nevadas y tormentas que paralizaron el tránsito por las carreteras, y también en la costa del Pacífico, donde hubo abundantes lluvias.

Las secciones urbanas arrojaron una gran votación.

Los colegios se abrieron a las ocho de la mañana y permanecieron abiertos hasta las seis de la tarde, hora local.

Son éstas las primeras elecciones que se celebran desde el 14 de octubre de 1935.

A los 244 escaños de la Cámara se presentaron 669 candidatos, de los cuales 239 son liberales, 212 partidarios del doctor Manion, 96 del CCF, 28 del grupo Nueva Democracia y 94 independientes.

El último parlamento disuelto por Mac Kenzie King, el 25 de enero, tenía 176 liberales y 39 conservadores.

INSIGNIAS DE LA AVIACION A VELA SON CONCEDIDAS AL PROFESOR WALTER GEORGII

LISBOA, marzo 26 (Transocean)—Hoy martes fué concedida al Director del Instituto de vuelo a Vela al Rarmstadt, Profesor Walter Georgii, las primeras nuevas insignias de la aviación a vela, como reconocimiento a sus méritos y especialmente por su contribución al desarrollo de la aviación sin motor, portuguesa.

Los representantes de las juventudes portuguesas y del Consejo Nacional de la Aviación hicieron entrega de la insignia al Ministro alemán, Von Heyningen Huene, encargado de su transmisión al profesor Georgii.

WASHINGTON, marzo 26.—Dos miembros republicanos de la Cámara —Rep. Crawford por Michigan y Rep. Thorkelson por Montana—presentaron a ese cuerpo legislativo la petición de una investigación congresional sobre las actividades de la Comisión de Cambios y Bolsas.

Niegan en Buenos Aires la versión inglesa de que la tripulación del Graff Spee se había negado a pelear

Una nota del Almirantazgo expone en forma nueva y desconocida el incidente que dijo se lo relató «un testigo». Ningún barco mercante se acercó al «Spee»

LONDRES, marzo 26. (AP.)—El Almirantazgo británico informó esta noche a la prensa que ha sabido por las declaraciones de los testigos que se hallaban a bordo de los barcos mercantes ingleses anclados en Montevideo a la sazón, que la tripulación del crucero alemán «Admiral Graf Spee» se negó a salir en el barco a dar la batalla a los ingleses, después de serles hechas ocho apelaciones por los oficiales.

El «Admiral Graf Spee» entró en Montevideo el 13 de diciembre, perseguido por tres cruceros ingleses. Las autoridades uruguayas permitieron el desembarque de 36 tripulantes y 60 heridos. Estuvo el barco en puerto 72 horas haciendo reparaciones, mientras los buques de guerra británicos se congregaban frente a la costa suramericana para bloquear la salida.

«En la tarde del sábado 16 de diciembre—dice la nota publicada por el Almirantazgo inglés—surgió un factor con el cual no había contado el mando alemán. La tripulación del «Graf Spee» se negó a hacerse a la mar. Desde las tres a las siete y treinta de la tarde, la oficialidad arengó por lo menos ocho veces a los marineros.

«La arenga final la pronunció el propio capitán Hans Langsdorff, pero ni con eso los marineros se dispusieron a salir. Por el contrario, rompieron la disciplina y estuvieron a punto d perovocar un motín.»

La nota dice que Langsdorff bajó a tierra y consultó con el Ministro alemán en Uruguay; «entonces se cablegrafió a Hitler, quien ordenó el hundimiento del crucero.»

«Los oficiales previamente habían protestado contra la orden de hundir el barco—sigue diciendo la nota del Almirantazgo—y pidieron voluntarios para salir a dar la batalla a los ingleses. Sólo se ofrecieron sesenta tripulantes. El resto se negó.»

LA CAMARA DE BULGARIA CONTINUARA REUNIDA HASTA EL 1ro. DE JULIO

SOFIA, Bulgaria, marzo 26 (Havas).—La Cámara búlgara decidió hoy prorrogar su legislatura ordinaria hasta el primero de julio de 1940. Se incluirán en las sucesivas órdenes del día de las diferentes sesiones, todas las cuestiones urgentes presentadas por el Gobierno al Parlamento, con la finalidad de que queden tomadas antes de la fecha precisada las resoluciones sobre ellas.

COSTA RICA COOPERARA EN LA DEFENSA CONTINENTAL, DECLARA SU PRESIDENTE

WASHINGTON, marzo 26. (Havas).—En una entrevista que concedió hoy a los corresponsales, el doctor Calderón Guardia, Presidente electo de Costa Rica, manifestó que «todas las Repúblicas de América convinieron en las Conferencias de Panamá y de Lima, cooperar en la defensa del Continente».

«Costa Rica —agregó el doctor Calderón,— está pues de acuerdo en cooperar a las medidas para la defensa del Canal inter-oceánico o cualquier otra parte de América, de acuerdo con los principios de la solidaridad continental. Sin embargo, hasta el momento, el Gobierno de Costa Rica no ha recibido solicitud alguna del de los Estados Unidos para adoptar medidas defensivas del Canal».

Preguntado por un periodista sobre el crédito de medio millón de dólares prometido en octubre de 1939, por el Banco de Exportación e Importación al Banco Nacional de Costa Rica, el Presidente Calderón contestó que hasta ahora el Banco costarricense no tiene la menor intención de servirse de esos créditos.

El doctor Calderón y su esposa, asistieron hoy a la recepción ofrecida en su honor por el señor Castro Debeche, Ministro de Costa Rica en Washington.

HA PEDIDO LA CRUZ ROJA INTERNACIONAL PROTECCION PARA LA POBLACION CIVIL

BERNA, marzo 26 (Transocean)—El Comité Internacional de la Cruz Roja acordó hacer un llamamiento a los miembros de las convenciones de Ginebra y La Haya de 1907, sobre la cuestión de la protección a la población civil contra los ataques aéreos.

El Consejo Federal acordó aprobar este llamamiento. El Departamento político fué autorizado para recomendar un llamamiento a los gobiernos extranjeros por la vía diplomática.

A fines del mes próximo será abierto el canal Dnieper-Rug, por el cual se hará el tráfico ruso con Alemania

Una publicación comunista pide a los obreros de los Estados Unidos y el Canadá que se unan con el objeto de impedir que Norteamérica vaya a la guerra y sacar de ella a Canadá

MOSCU, marzo 26. (AP).—El canal del Dnieper y el Bug, por el cual será transportado el petróleo, la sal, el carbón y los cereales de Rusia a Alemania, se inaugurará para el tráfico a fines del mes de abril, según se anunció hoy.

Este sistema, que utiliza el río Dnieper de Rusia, y el Bug de Polonia, servirá para atender a las necesidades de transportes de Ukrania soviética a la Ukrania occidental, la Rusia Blanca y Alemania.

La Revista rusa «Internacional», pide los obreros y canadienses, que se unan

MOSCU, marzo 26. (AP).—La revista comunista «Internacional», dice hoy que las clases obreras de los Estados Unidos y Canadá, deben unirse, con el fin de evitar que los Estados Unidos entren en la guerra, y para «sacar de ella al Canadá».

Esta lucha contra una «guerra imperialista», dirigida por la Gran Bretaña, dice el periódico, «debe expresarse tomando por forma las tradicionales huelgas de masas».

Al partido comunista del Canadá, se le encargó de que establezca más íntima relación con los trabajadores.

MOSCU, marzo 26. (Transocean).—Comentando el estado actual de las relaciones ruso-lituanas, constata «Pravda», que frente a todos los rumores de proyectos funestos por parte de los soviets el tratado ruso-lituano había salvado la neutralidad e independencia de Lituania.

A consecuencia de este pacto, la resistencia que era por manejos de las potencias occidentales no surtió el menor efecto en los Estados Bálticos, mientras que los países vecinos de Escandinavia se veían amenazados.

Protegida por las tropas soviéticas se dedicaba Lituania a reforzar sus fuerzas armadas. En el terreno económico dijo que la guerra en los Estados Bálticos afectaba a unos más nos que a otros de los neutrales. Aprovechando su comercio exterior con Alemania, la URSS, pudo engrosar a Lituania sus exportaciones de petróleo, e iban precipitadamente dirigidas a Inglaterra. «Evitando cuidadosamente todo lo que pudiera menoscabar en lo más mínimo la independencia y la libertad de las pequeñas naciones, la Unión Soviética halló en todas estas cuestiones que unen a este gran país, con sus vecinos pequeños, la solución más sencilla y mejor».

M.E.C.D. 2016

SUPLEMENTO DIARIO EN ROTOGRABADO

DIARIO DE LA MARINA

LA HABANA, Miércoles, 27 de Marzo de 1940.

ACTUALIDAD NACIONAL E INTERNACIONAL

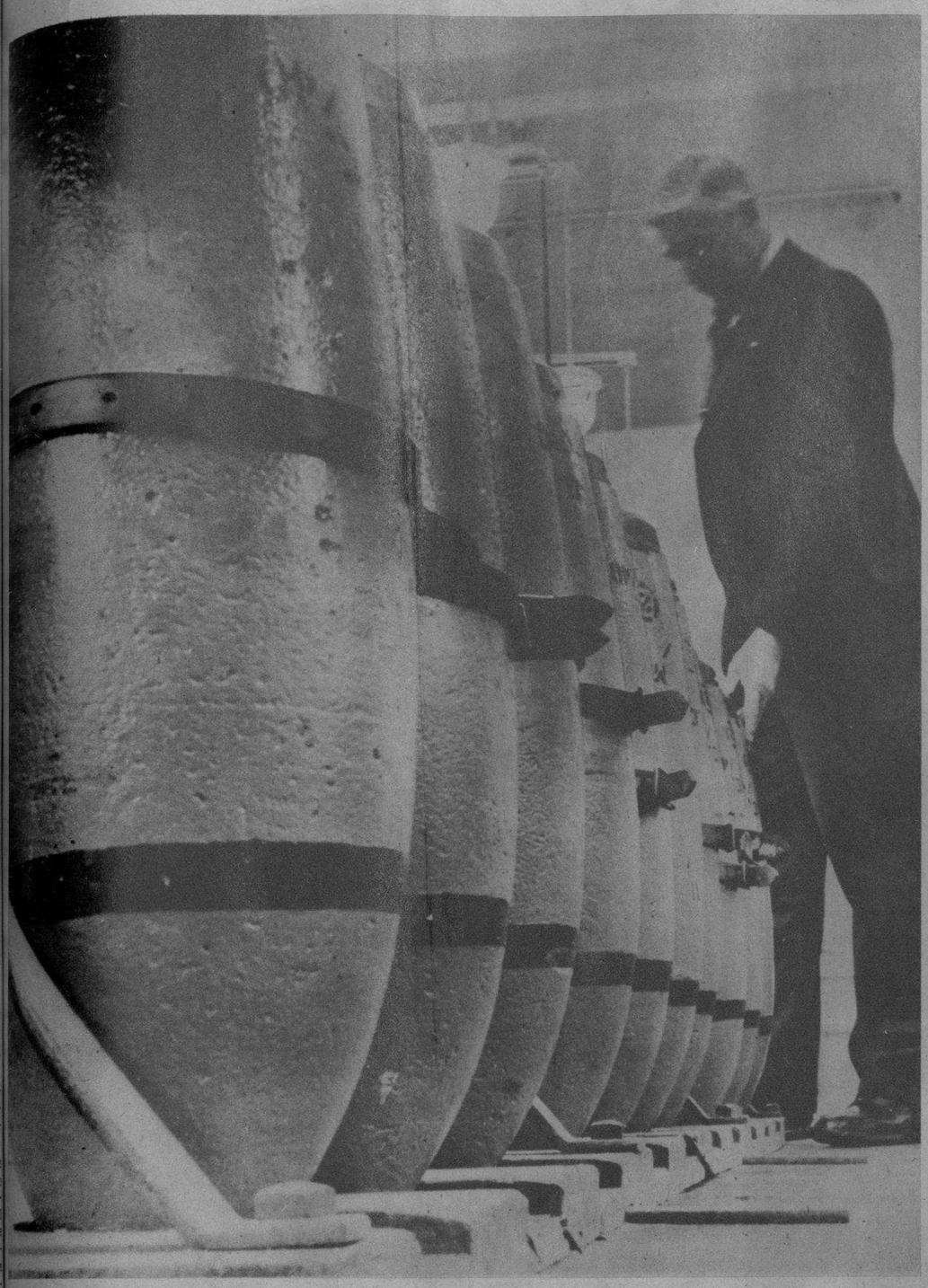

NOTICIAS DE LA MUERTE QUE LLEGA EN EL AIRE.—Este almacén, donde se albergan un número de objetos tan extraños como mortíferos, pertenece a la fábrica (una de ellas) de bombas para la aviación australiana, que actualmente trabaja a toda máquina para la Gran Bretaña. Aún las hay mayores que estas—que sólo pesan 250 libras y «ya son del tamaño de un hombre».—(Fot. Wide)

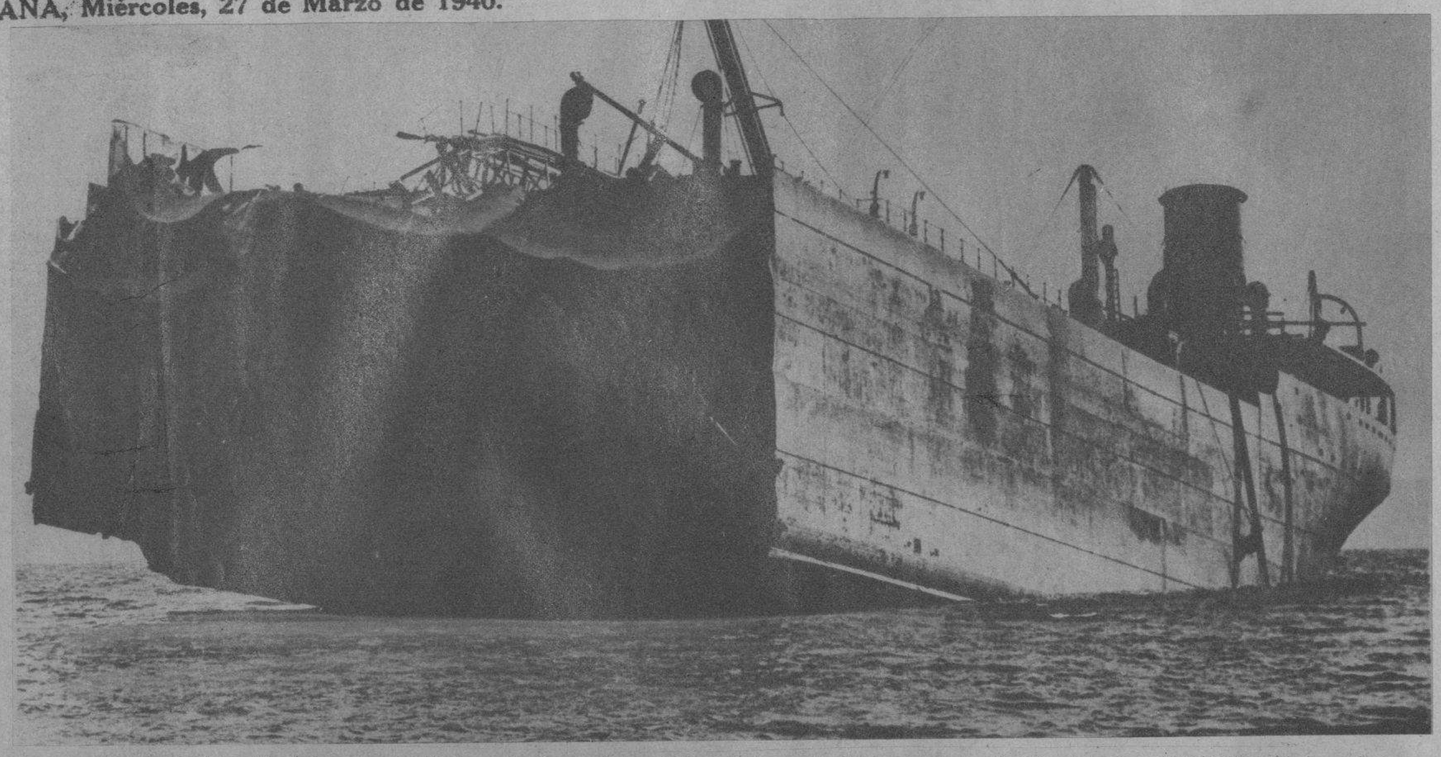

EN ESTE ESTADO quedó el medio buque-tanque inglés «Imperial Transport», que fué torpedeado a 300 millas de las costas de Inglaterra. Pero lo notable del caso—bien raro entre los numerosos accidentes de esta clase que ha proporcionado la guerra en el mar—es que el medio buque navegó solo, por sus propias máquinas, 107 millas, hasta encallar en un lugar del Norte de Inglaterra. La máquina no fué afectada. El torpedo lo partió en dos.—(Fot. Wide.)

EL REY CRISTIAN de Dinamarca (el segundo), es un entusiasta yatista del hielo. Un caballero de los que le acompañan le explica las condiciones del Fiordo Roskilde, helado enteramente. (Recientemente, los servicios de ferrys entre Dinamarca y Suecia se han interrumpido, debido a haberse helado las aguas.—(Fot. Wide)

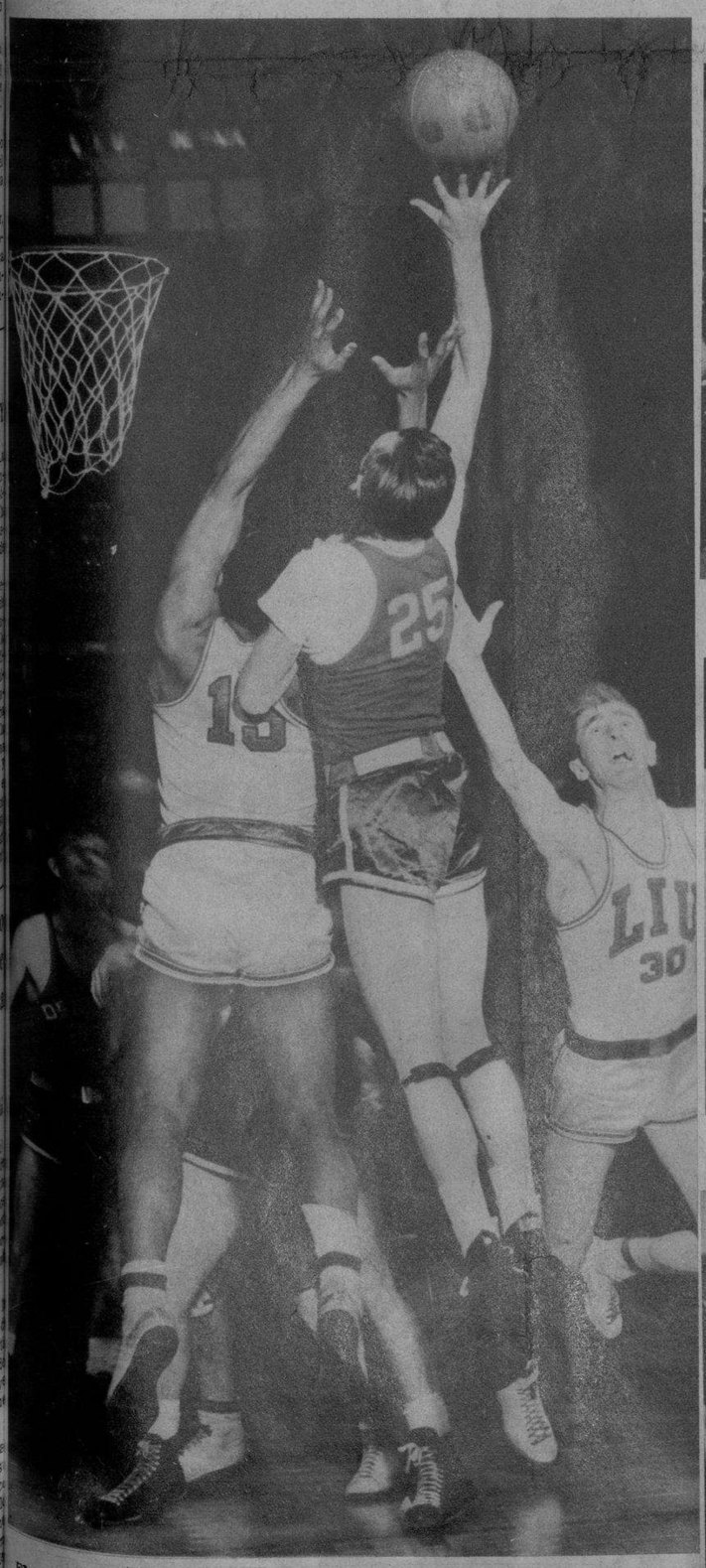

EL EQUIPO de la Universidad de Chicago derrotó al de la Universidad de Long Island, 45 a 38, en el juego inicial del concurso de la National Invitation Basket Ball, de New York. El encuentro tuvo por escenario el Madison Square Garden. Para esta foto se usó una lámpara inventada por el doctor Harold Hedgerton, del Instituto Tecnológico de Massachussets, a un 1-100|000 de segundo.—(Fot. DM)

OTRA COMPARSA que gustó mucho y fué muy celebrada también, recibiendo nutridos aplausos en la Colonia Española de Ciego de Avila (provincia de Camagüey).—(Fot. DM)

LINDISIMA Y ORIGINAL. He aquí otra comparsa, compuesta por bellas muchachas de la sociedad de Ciego de Avila (provincia de Camagüey.)—(DM)

BAILE celebrado en la Colonia Española de Ciego de Avila, en la noche del pasado sábado, día 23, en el que figuró esta comparsa, llamando muchísimo la atención por lo bien organizada y sus lujosos trajes.—(Fot. DM)

DORA LAPSON, la gran intérprete de lo exótico, ofrece un recital de bailes impresionistas, en los salones del Lyceum y Lawn Tennis Club, esta noche, a las 9 p. m. La gran artista viene a Cuba precedida de fama internacional.—(Fot. DM)

M.E.C.D. 2016

MARIA MAGDALENA

NO la María Magdalena que ocupa un lugar preferente en el santoral cristiano. Esta María Magdalena de quien vamos a ocuparnos no es santa, pero le falta poco. Y, como la santa, es rubia. De un rubio deslumbrante en su maravilloso cabello largo, que su dueña hace resaltar más aún, vistiendo casi siempre de negro.

La belleza de Marie Madeleine es siempre tópico de actualidad en Hollywood Sus enormes y risueños ojos azules, su tez de tono rosado que no necesita afeites ni maquillajes, su porte distinguido, hacen de ella una cosa aparte y no hay tipo de mujer en la pantalla que se asemeje al suyo.

Pocas artistas han subido a la cima tan rápidamente como Madeleine Carroll y ninguna ha tomado el triunfo con tan sincera modestia como ella. La rubia belleza inglesa admite sin orgullo que recuerda todavía lo que se siente cuando se padece hambre. No hace mucho tiempo que era una sencilla maestra de escuela en Inglaterra, puesto que dejó para seguir sus aficiones teatrales, buscando trabajo en la escena londinense donde se sintió atrapada por las garras de la miseria, de las que escapó milagrosamente.

María Magdalena es muy religiosa, hasta el punto de que en su niñez pensó muchas veces en ser monja, y a la Divina Providencia le da gracias constantes por haberla sacado de trance tan apurado.

Al saludarla para felicitarla por su admirable labor en su última película de Paramount «Luna de miel en Bali», nos sorprende contestando en español.

—¿Dónde lo aprendió usted?—le preguntamos.

—En la misma España—replica. —Tengo una finca no lejos de Barcelona, donde paso temporadas divinas y donde mis vecinos me bautizan con los nombres más extraños. Tengo también una granja en Francia, que ahora acabo de ceder a los heridos de la guerra.

María Magdalena pronuncia la última palabra con acento de tristeza tal que no podemos menos de interrogarla:

—¿Es usted pacifista?...

—De corazón. Y si yo pudiera imponer mi propia voluntad a los pueblos jamás habría conflictos armados. Para que se dé usted cuenta a dónde llego en mi modo de pensar, tengo desde hace algunos años una costumbre inveterada de visitar en la primavera la Maison de Charité de París... Es un asilo regenteado por monjitas que cuidan de niños huérfanos. Por un deber de gratitud, puesto que en momentos muy difíciles atendieron con esmero a una tía mía, y por un deber de amor expontáneo llevo anualmente regalos a los huerfanitos de aquella casa, que venero con fervor. Pues entre mis juguetes no hay jamás un solo soldadito de plomo, ni un sable, ni un cañón, ni nada que pueda relacionarse con la guerra...

—¡Magnífica idea, si todos los padres y madres del mundo la adoptaran!

Volvemos al tema de nuestra conversación a la actualidad de su película última. María Magdalena está feliz con su trabajo en ella.

—Pocas veces—nos dice—he trabajado con compañeros más de mi gusto. Primero Fred Mac Murray, uno de mis amigos más queridos; luego Allan Jones, que trae a la película no sólo su simpatía, sino su voz bellísima; después Osa Massen, como mi rival, una encantadora muchacha danesa que nunca había hecho antes una película en inglés, pero que tiene un modo de hablar que fascina, y, por último, la diminuta Carolyn Lee, que no cumplirá sus cuatro años antes de que se estrene la película, pero que tiene en ella un papel tan importante que estoy segura va a robarme todas las escenas. Y no puedo olvidarme del colosal Akim Tamiroff que en la película decide mi destino. Además me gusta la historia. Se trata en ella de una mujer de negocios, que no tiene tiempo para pensar en el amor. Y yo, prácticamente, soy ahora una mujer de negocios... sin tiempo para el amor, afortunadamente...

María Magdalena pone una nota sentimental en su voz al decir esto.

Casada por amor con su esposo, el capitán de la Guardia Real de Inglaterra. Philip Astley, acaba de entablar demanda de divorcio, a pesar del antagonismo que ello significa con sus ideas religiosas.

Pero ella no quiere hablar de esto y se limita a decirnos:

—¡Lo único que le pido a Dios es que si él tiene que ir a la guerra le saque con bien!...

Se hace un silencio angustioso en estos momentos, que felizmente interrumpe Fred Mac Murray, entrando apresurado a continuar una interrumpida conversación:

—Bueno, Madeleine—dice el artista—quedamos en que los hombres más elegantes del planeta, son, según tú...

—Los que te estaba diciendo —replica ella—: el Presidente Roosevelt, George Bernard Shaw, Sir Anthony Eden, Averill Harriman, Raymond Guest, el Barón Gottfried von Cramm, Charles A. Lindbergh, Gene Tunney, el Almirante Richard E. Byrd y el maestro Toscanini.

—Pues me parece un poco extraña tu selección—replica Mac Murray.

—Yo siempre considero que un hombre es distinguido y guapo tanto por su mentalidad, como por su físico. Y como no puedo separar una cosa de otra considero elegantes a aquellos a quienes admiro por sus características personales. Los estadistas, los atletas, y los leaders industriales tienen así mis preferencias sobre los artistas, querido Fred.

Mac Murray protesta.

Y quedan los dos enredados en una discusión, cuando los dejamos.

¿Quién será el que triunfe en ella?...

María FERNANDA ALTAMIRA

Hollywood, 1940.

M.E.C.D. 2016

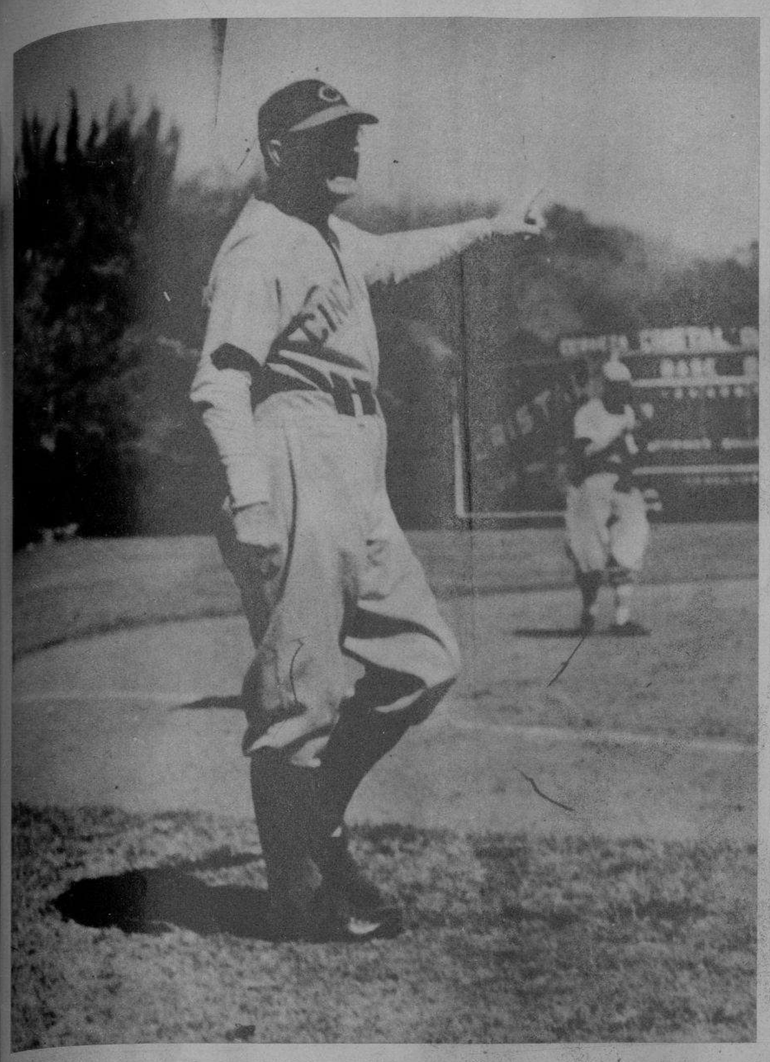

Mc Kechnie es el manager que más frecuentemente cambia las señas. Esta es otra, pero cuál?

Luque argumenta con el manager del Cincinnati en presencia de los umpires.

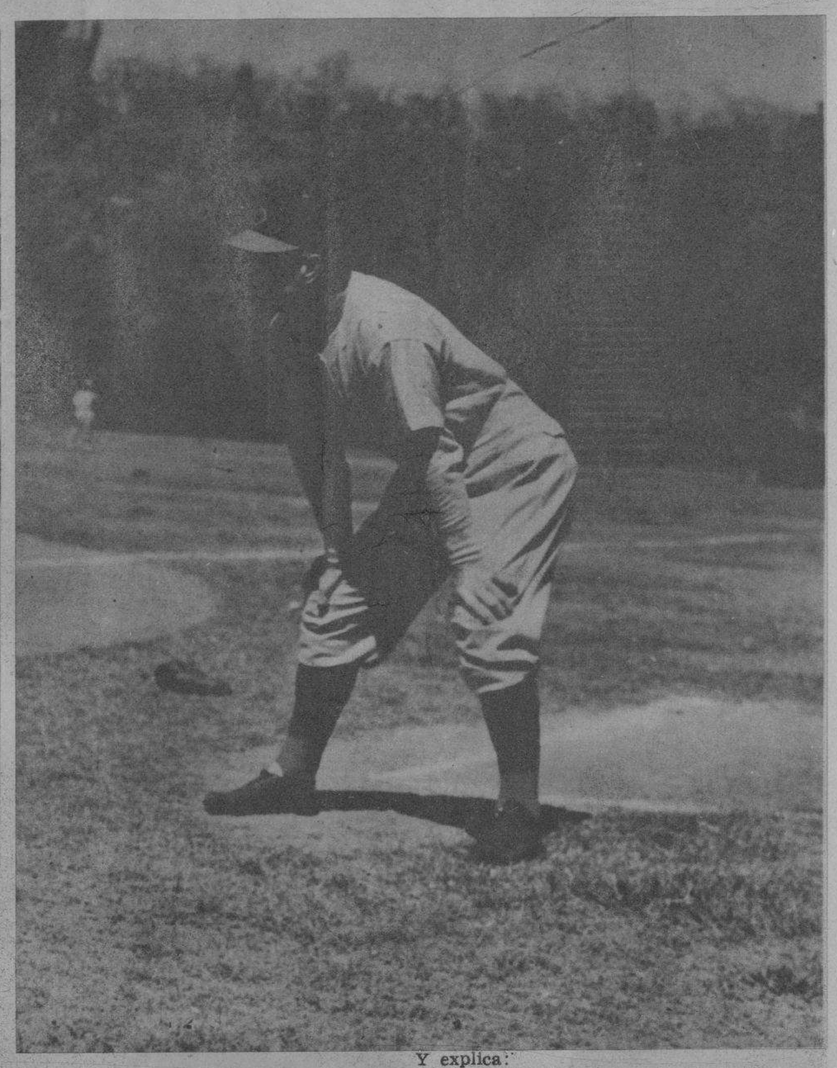

Bill acecha a los jugadores que están en bases.

EL MANAGER DEL CINCINNATI DICE QUE EN CUBA EL BASE BALL DEFENSIVO LLEGA A LA PERFECCION

Por ELADIO SECADES.- (Entrevista exclusiva con Bill Mc. Kechnie, para el ROTOGRABADO)

El Cincinnati fué a la Serie Mundial hecho tierra.—Es un cuento que Bucky Walters terminó la temporada quemado.—Vernon Gomez puede estar cerca del ocaso, pero Ruffing es de una fortaleza maravillosa.—Dahlgren no podrá sostenerse en la primera base de los Yankees.—Mc Kechnie compara a Di Maggio con Ruth y termina quedándose con el primero.—Vincent Di Maggio padece un complejo familiar. — ¡Lástima que los cubanos no bateen un poco más!...

SI al manager de los Gigantes los periodistas le condenan por lacónico, por huraño y por definitivo en su eterno hermetismo, al viejo piloto de los Campeones de la Liga Nacional deben adorarle por locuaz, por expresivo, por gentil y porque posee el difícil sentido de la materia que puede ser de interés para las multitudes. Yo le he dicho a Bill Mc Kechnie: «Si usted no se hubiera dedicado al base ball, sería un estupendo reportero». Mc Kechnie cuando habla con el cronista, va más allá de donde el cronista aspiraba llegar. La estancia del piloto del Cincinnati en la Habana, fué breve y estuvo sujeta a un riguroso itinerario de protocolo. La hospitalidad nuestra para con la Embajada formada por los «big-leaguers», fué como las grandes representaciones escénicas, cuyo interés y cuyo vigor no decaen un solo segundo. Con los instantes contados, rodeado siempre de otros cazadores de noticias, de elementos oficiales, acechando como un perro de presa la vida higiénica que ha impuesto a los atletas a su cuidado, el propósito de obtener de Mc Kechnie el tiempo y la dedicación necesarios para una interviú exclusiva para este suplemento en rotograbado, contenía un tanto de aventura. Al comunicarle mi ruego, no tan sólo accedió de buen grado, sino que se declaró colaborador entusiasta, afirmando:

—Venga usted al hotel y verá cómo combinamos un trabajo de verdadero interés beisbolero...

Y acudí la noche de ese mismo día a hacer efectiva la promesa de Mc Kechnie...

oOo

—Es mi tercer día en la Habana—observa—y ya he adquirido una deliciosa costumbre.

Abre una de las puertas de la amplia terraza del hotel, desde donde se domina todo el litoral punteado de luces. Sobre las rocas se forma y se deforma la espuma, con brevedad efervescente. Es nuestro panorama de todos los días, que impresiona profundamente al visitante. Mc Kechnie le da un tajo al ensayo sentimental justificando su emoción:

—Esto es lo más bello del mundo... Lo único deplorable es que debemos marcharnos mañana.

Viajando con un gran equipo de pelota, siguiendo la ruta de un schedule a través de todo el verano, Mc Kechnie se detiene continuamente en la rutina de los grandes hoteles, desde donde no se domina otro panorama que el standard de la chimenea sucia y el rascacielos acribillado de ventanas. Mc Kechnie, tan práctico, tan entregado a la mecánica del deporte, tan norteamericano, quisiera tener la dicha de una larga temporada en Cuba, para subir todas las noches a esta terraza y regalarle a su espíritu lo que él llama una deliciosa hora de paz tropical..

oOo

El golpe de la realidad lo acerca a mí. No hay otro remedio. viejo sabio, que hablar de pelota. Mc Kechnie no quiere ordenar los puntos de la entrevista en su delicioso mirador de tres días; y sugiere la conveniencia de que charlemos en su apartamento, donde tendrá a mano cualquier dato necesario. Que el manager del Cincinnati es popular con los periodistas que siguen la ruta del club, lo prueba el afecto y el respeto con que todos le tratan. Antes de disponerse al bombardeo del interrogatorio, un reseñador del «Star» golpea la puerta con los nudillos. Mc Kechnie, sin levantarse, ordena que pase. Viene a preguntar los pitchers para el juego del domingo. El periodista, cariñosamente, le llama Bil. Mc Kechnie, poniéndose a tono con el ambiente, le da los datos que desea y le despide con un «O. K. chico», que me hace reir de buena gana. Y entramos en materia...

—¿Usted cree sinceramente que los Yankees son invencibles?...

—Invencibles, no, amigo...

—¿Qué team podría destronarlos?

—Nosotros mismos... El Cincinnati fué a la Serie Mundial hecho tierra. Yo leía en todos los periódicos que no teníamos problemas y en los últimos dos meses de temporada, el jardinero Craft bajó 24 libras, Goodman estaba lesionado y Lombardi tuvo un violento descenso en su forma, cosa que puede sucederle a cualquier atleta.

—¿Bucky Walters llegó quemado a la Serie Mundial?

—Con esa teoría han especulado los cronistas. Pero Walters nos falló como puede fallar cualquier factor en el deporte. Trabajó mucho, pero fué a la discusión del campeonato del mundo con toda su velocidad y todo su control. En base ball hay siempre la posibilidad de que no responda precisamente el elemento más valioso. Esa sentencia se cumplió con respecto de Bucky Walters...

—¿Es posible que a los Yankees les venga el colapso cuando empiecen a decaer sus pitchers veteranos?... Vernon Gómez, Ruffing, que llevan tantos años en la cúspide...

Mc Kechnie tiene para los campeones un elogio justísimo que es, al propio tiempo, una admirable observación:

—Para los clubs contrarios, lo malo que tienen los Yankees no es que los peloteros viejos se sostengan todavía en plenitud, sino que los nuevos vienen desarrollando hasta permitir la afirmación de que hay toleteros de Manhattan para largo rato... Di Maggio, Gordon, Keller Sundra... ¡es que todos los jóvenes pueden superarse!... Vernon Gómez, ciertamente, puede estar llegando a su ocaso. Ya le cuesta trabajo vencer el cansancio natural del brazo. Para el resto físico que posee, Gómez siempre ha tenido que realizar un esfuerzo tremendo para pitchear. Sería un milagro que reaccionase plenamente. Pero Ruffing es un coloso. Ruffing, además de ser un lanzador fuera de lo corriente, está protegido por una constitución de hierro y a pesar de que está en las Mayores desde el año 1925, la bancarrota de los Yankees no puede esperarse por ese lado. Ruffing física y técnicamente, es un jugador maravilloso..

—¿Dahlgren podrá sostenerse otro año en la primera base de los Yankees?...

—Yo lo veo muy difícil. Tiene condiciones de bateador, pero se desespera y se va con cualquier lanzamiento. Mc Carthy ha hecho todo lo posible por enmendarlo, pero hasta ahora no ha podido. Dahlgren tiene detrás de él un peligroso candidato para la inicial de los campeones del mundo. Me refiero a Henrich. Y ese es un pelotero grande. Buen swing, fildeo seguro, buena talla. Lo tiene todo. No me extrañaría que antes de la mitad de la temporada lo veamos cubriendo la posición donde se hizo inmortal Lou Gehrig.

Es interesante que un hombre de los conocimientos beisboleros de Mc Kechnie resuelva esta interrogación:

—¿Llegará Joe Di Maggio a superar la popularidad del Bambino?

—No! —me ataja, casi gritando. —La popularidad del Bambino no la superará nadie

Y explica:

—Ruth y Di Maggio son dos cosas distintas... Ruth fué individual, fué ídolo de la galería. Tenía una personalidad muy grande, pero muy aislada de los otros eslabones del club. El iba a sus jonrones. Era su propia conveniencia y la conveniencia del negocio. Di Maggio es un gran elemento de cooperación. Un bateador excepcional, como hubo pocos. Un player tan grande, como tan sencillo y disciplinado. Usted se asombrará cuando yo le diga que si en el apogeo de ambos a mí como manager de un club de base ball me dan a escoger, entre Babe Ruth y Joe Di Maggio, me quedo con este último. Lo preferiría siempre, porque estimo que, a la larga, le reportaría al objetivo de ganar el pennant mejores resultados...

—¿Se sostendrá en las Mayores el hermano de Di Maggio que está con ustedes en el Cincinnati?

—Es un valor... Pero padece un complejo. Es el complejo de sus dos hermanos. Es el suyo un problema de índole psicológica. Vincent Di Maggio es un bateador grande, sin ser grande, fildea y tira mejor que Joe, que es decir... Pero tiene la desgracia de ser el mayor de los tres hermanos y se cree responsable de lo que hagan los otros. En el base ball, más que el hermano de Joe y de Dominick, parece el padre, por las reacciones que en su carácter producen los triunfos de los otros Di Maggio. Se pasa todo el tiempo esperando noticias de ellos, interesándose por lo que hacen, deseando que lo hagan mejor. Ese complejo—síntoma de nobleza—puede arruinar su carrera. Si no se apellidara Di Maggio sería una estrella de Grandes Ligas...

oOo

—¿Y del base ball cubano?...

—Yo, amigo, todavía estoy sorprendido El pelotero cubano es de rapidez pasmosa. Son ardillas fildeando... Llegan a donde uno calcula que no podrán llegar Y piensan rápido. En Cuba se tocan extremos de perfección en el base ball defensivo. Los clubs de Grandes Ligas que vengan a la Habana, no tendrán nunca en el campo la felicidad de un «pic nic»..

Y Mc Kechnie, poniéndose de pie, lamenta de todo corazón:

—¡Qué lástima que los cubanos no bateen un poco más!...

El hombre que le dió a la Ciudad de Cincinnati el primer pennant desde 1919, quisiera volver con los Reds a la Habana la primavera próxima. Ha sido una excursión deliciosa. Los agasajos oficiales, la acogida cariñosísima del público, el progreso efectivo que se ha hecho en los entrenamientos...

Y, sobre todo, ¡la terraza sobre el litoral serenamente punteado de luces!...

Mc Kechnie aprieta una mano mía entre las dos suyas y vuelve a impresionarse hondamente:

—Cuando usted se entere que ya no tengo que viajar todos los días de todos los veranos, venga a la terraza de este hotel, que aquí me encontrará reflexionando a la brisa, después de la cena...

El stand albergó una de las concurrencias más numerosas en la historia del base ball en Cuba.

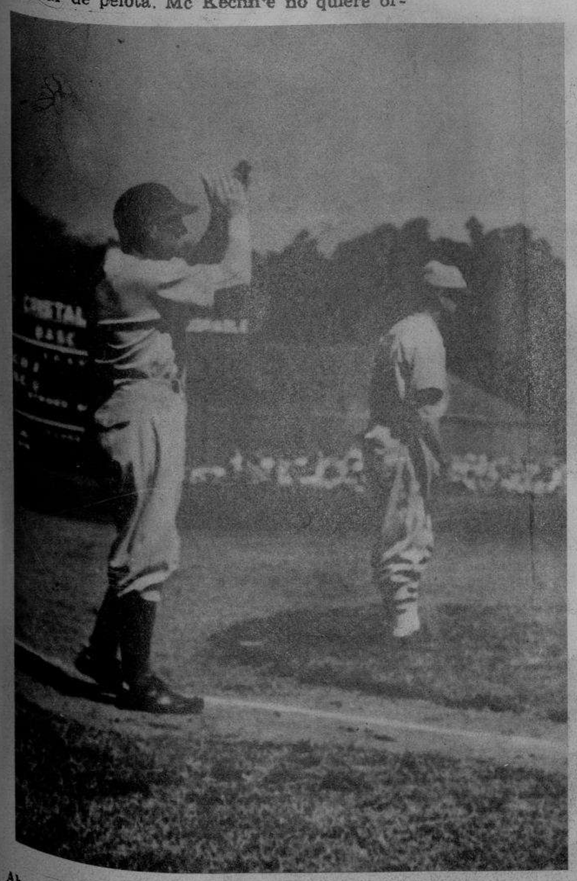

Ahora el piloto de los Reds les pide a sus muchachos más acción. —AL LADO: Una concurrencia record soportó heroicamente el castigo del sol durante el último juego de la Serie.

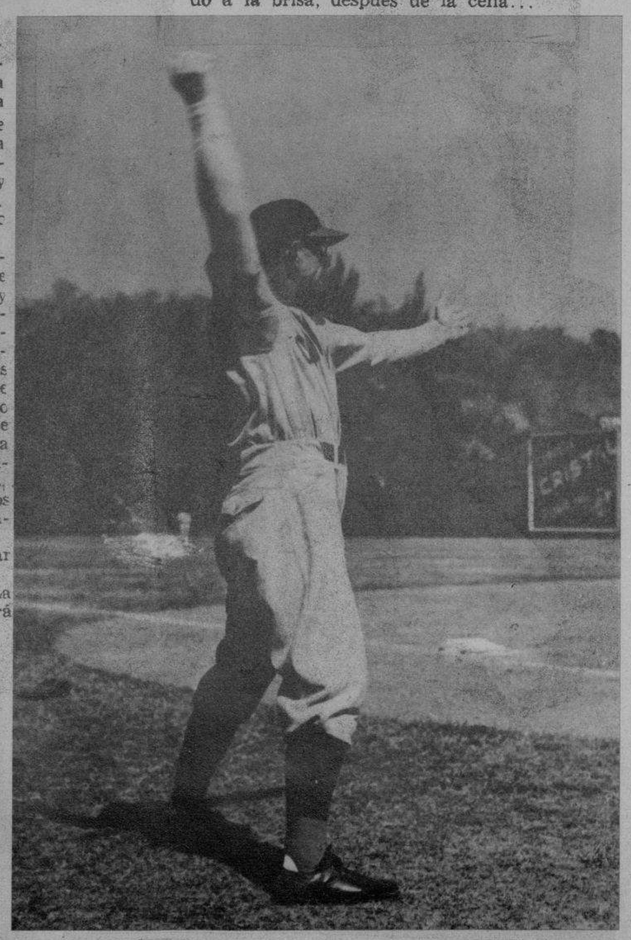

El manager genial hace la calistenia de las señas en la línea de tercera.

M.E.C.D. 2016

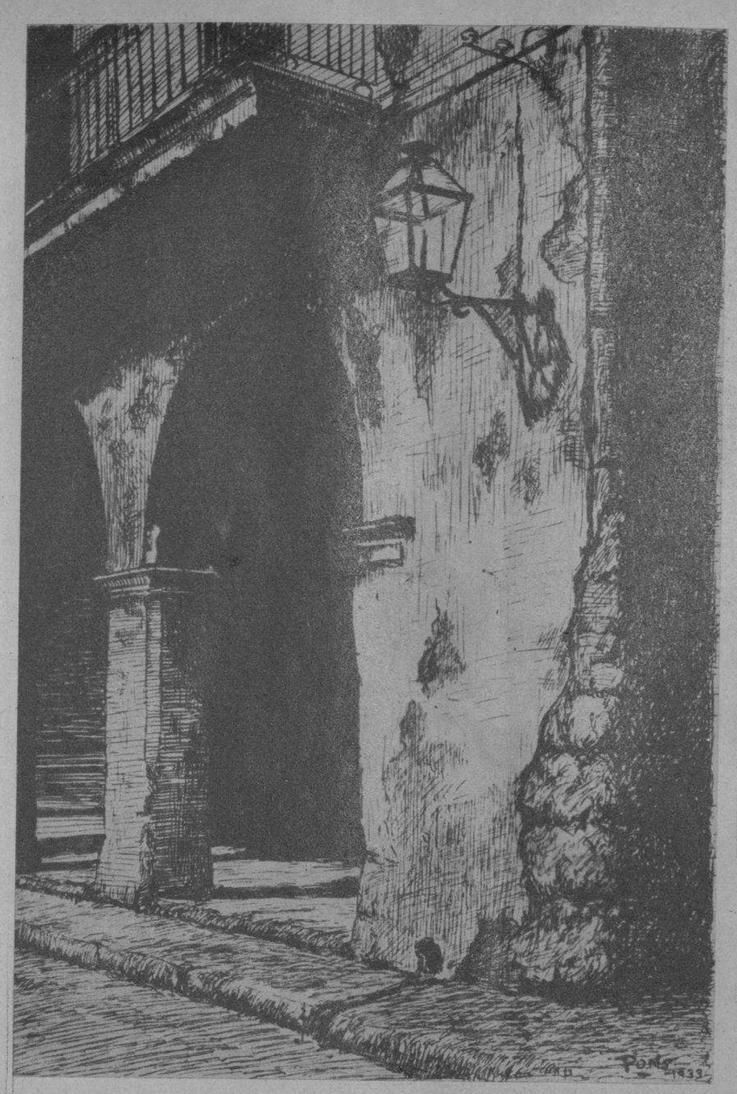

EL JOVEN artista José M. Pons, que el próximo 3 de abril presentará en la Sociedad Lyceum Lawn Tennis, una exposición de sus obras. Permanecerá abierta hasta el 12 del mismo mes. En la otra foto: «Sombras», plumilla del joven Pons, que forma parte de las obras que presentará en el Lyceum.—(Fot. DM)

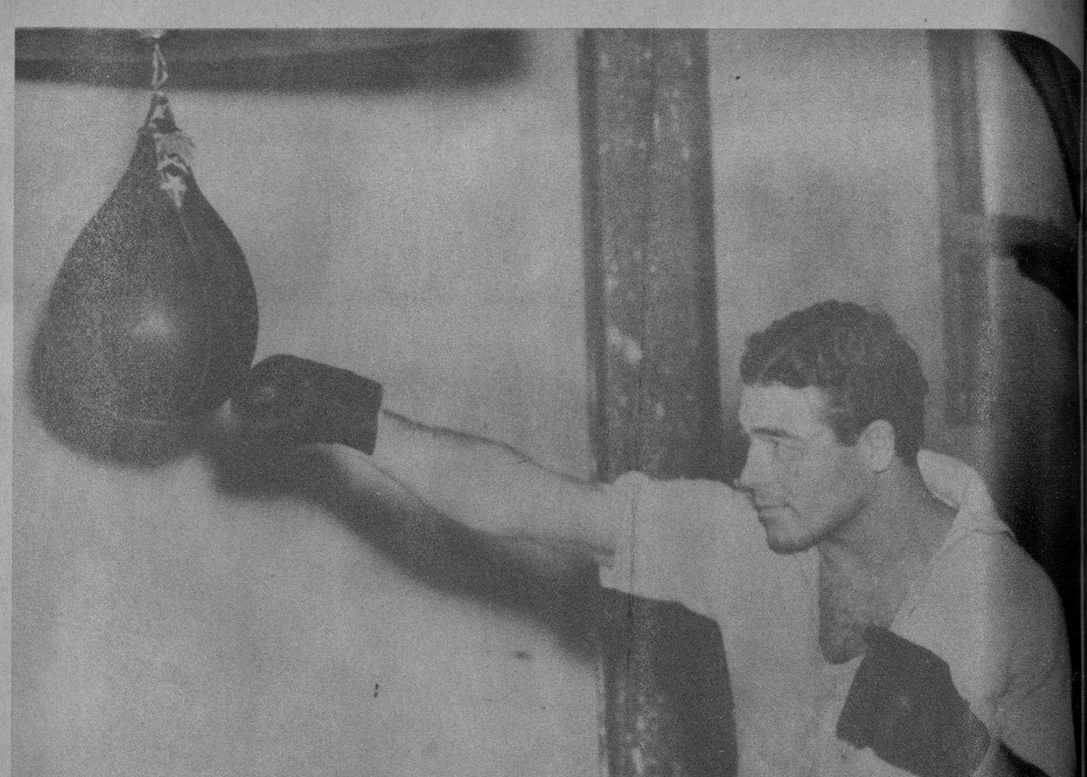

CARMELO FENOY, el Campeón de España, en peso ligero, cuyo debut el próximo día 30 del actual es esperado con vivo interés por los fanáticos. Se enfrentará con el ex-Campeón de Cuba, Alex Yanez.—(Fot. DM)

UN nutrido grupo de caballeros y jóvenes universitarios que, durante la Semana Santa practicaron en el Colegio de Belén los Ejercicios Espirituales, en retiro, bajo la dirección de los PP. Ramón Calvo y Román Galán—(Fot. DM)

EJERCICIOS ESPIRITUALES. — Los empleados del Colegio de Belén posaron para el Rotograbado después de hacer sus Ejercicios Espirituales en la Semana Santa, dirigidos por el R. P. Rector.—(F. DM)

ALUMNOS de las Escuelas Pías de P. del Río, quienes el próximo domingo recitarán bellas composiciones en la velada Literario-Musical que tendrá lugar en el gran plantel de enseñanza al cumplirse el trigésimo aniversario de su fundación.—(Fot. DM)

CAGNEY, el famoso y dinámico actor de la pantalla se hirió accidentalmente, cuando se hallaba ensayando una escena y tenía que forcejear con una mujer que intentaba quitarle el arma. La escena, al parecer, se ensayaba muy a lo vivo. Aquí Jimmy examinando el arma, ya vendada la herida que se produjo.—(Fot. Wide)

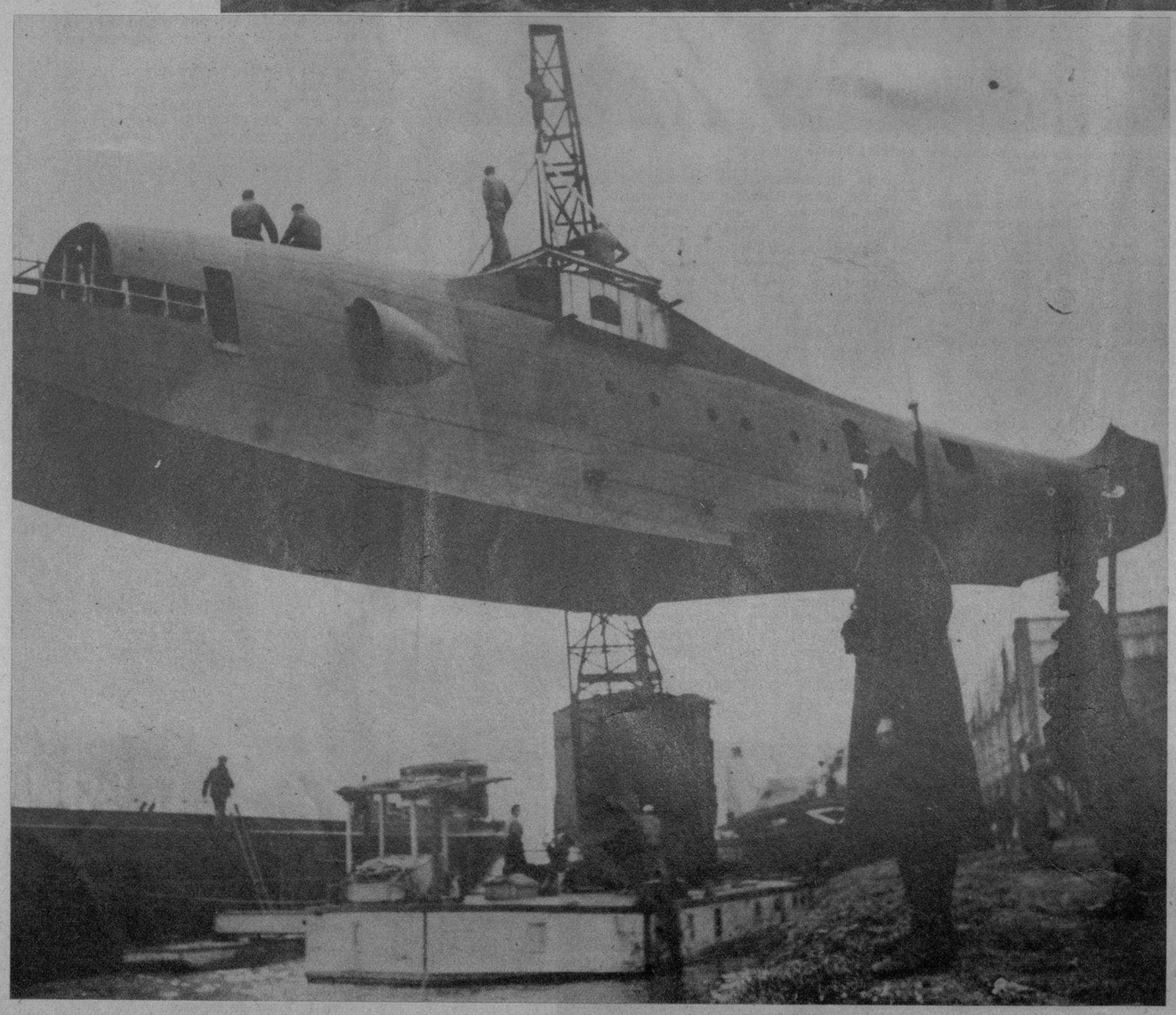

ESTE aparato, Potez 161, es embarcado para trasladarlo al lugar donde habrá de ser terminado, antes de iniciar los viajes de la nueva ruta aérea Francia-Estados Unidos, el próximo verano. Tiene capacidad para 20 pasajeros y pesa 42 toneladas. —(Fot. Wide)

LA SEMANA pasada se realizaron pruebas de alimentación integral en el Colegio «Nuestra Señora de Loourdes» y aquí se muestra el momento en que «Kresto», el alimento que se utiliza en las pruebas, era distribuído entre las educandas por el competente personal del departamento de propaganda «Kresto».—(Fot. DM)

M.E.C.D. 2016